EL TIEMPO (S. Meteorológico N.).—Probable hasta las seis de la tarde de hoy. Toda España: Buen tiempo, algo nuboso por el Sur y seguirá el Levante por el Estrecho. Temperatura: máxima de ayer, 20 en Huelva; mínima, 7 bajo cero en Teruel. En Madrid: máxima de ayer, 14 (1,55 t.); mínima, 0,6 (6 m.). (Véase en quinta plana el Boletín Meteorológico.)

EL DEBATE

"LAS RUINAS DE MI CONVENTO"
la gran novela histórica española, joya de nuestra literatura, aparece esta semana en
LECTURAS PARA TODOS
Segunda y última parte, la semana próxima.

MADRID.—Año XXIV.—Núm. 7.560 * Domingo 18 de febrero de 1934 — CINCO EDICIONES DIARIAS — Apartado 466.—Red. y Admón., ALFONSO XI, 4.—Teléfonos 21090, 21092, 21093, 21094, 21095 y 21096

Ayer se levantó el estado de guerra en la mayor parte de Austria

Un problema ficticio

Por absurdo que parezca, el Gobierno acaba de crearse él solo, por su sola voluntad, sin motivo ni fundamento, un problema espinoso. Si no resuelve los gravísimos y urgentes que la realidad le plantea no puede decirse que no procure aumentarlos con otros nuevos: su actitud incomprensible de esta hora, ante el Vaticano, es algo levantado con tal artificio, que de no admitir una mala voluntad oculta es forzoso aceptar que se trata de una inconsciencia grave. No sabemos qué cosa es peor en un Gobierno. Sabemos que cualquiera de ellas, en la *actual situación de España, es improcedente y antipatriótica.*

De largo tiempo hemos advertido—y subrayadas han quedado aquí las distintas fases del asunto—una maniobra inconcreta que tomaba distintas formas y que por su carácter acreditaba la coexistencia de una política menuda con problemas fundamentales de Gobierno, es decir, que mientras el país, lleno de angustia, esperaba y espera resoluciones trascendentales en orden a los conflictos que la realidad nacional plantea, varios ministros aparecían más ocupados en manejos de antiguo estilo que en estudiar aquellas cuestiones.

Fué un día la famosa reunión de los ministros de Hacienda, Gobernación y Obras públicas, no para darle un avance al presupuesto que languidece en su prórroga, no para ir echando las bases de un plan de construcciones meditado que sirviese de alivio al paro obrero, no para ver la manera de concluir con el público desorden, sino para fraguar un asomo de disidencia, para dar a entender que ellos no pensaban dejarse ganar en izquierdismo. Fué otro día el señor Martínez Barrio quien con sus declaraciones a una revista estuvo a punto de provocar una crisis. Y ha sido ahora el señor Pita Romero, ministro de Estado, quien para impulsar y dar aire a una campaña, sin base alguna y sin razón de ninguna especie, contra el Nuncio de Su Santidad, no vacila en hacer unas declaraciones al mismo periódico que iniciaba la campaña en cuestión y plantea en mitad del arroyo, entregándolo a la voracidad del sectarismo famélico, un problema diplomático ficticio.

No queremos tocar siquiera el fondo de la cuestión porque nos desdoraría discutir lo indiscutible. Que no asiste al Gobierno razón ninguna para la actitud adoptada es materia absolutamente incuestionable. Pero importa subrayar que este Gobierno, lleno de lenidad ante tanta grosera invectiva dirigida un día descaradamente contra la República; otro, con irrespetuosa desfachatez, contra el Jefe del Estado; otro, contra las instituciones más respetables; otro, pretendiendo cubrir de oprobio al Gobierno mismo, aparece de la noche a la mañana repleto de una insospechada energía, firme y retador: es que no se trata de habérselas con los que pretenden derribar las bases de la sociedad; no se trata más que de atacar a la Iglesia.

Da pena la pequeñez de todo esto; pero es más de preocupar y de sentir la insensatez que representa y la soberana ingratitud que da a conocer. No tienen *ni este Gobierno ni los anteriores más que motivos de agradecer y ensalzar* la conducta de los católicos españoles, permaneciendo siempre dentro de la ley, moviéndose constantemente en el área legal y prestos a auxiliar toda obra que interesase al país, con olvido de agravios injustos y la mirada puesta en los altos intereses patrios. Culmina esa actitud en los momentos actuales. Triunfante en las urnas una masa enorme de diputados católicos, su preocupación inmediata no es más que asegurar la existencia de un Gobierno para España, prestarle apoyo, sostenerlo, alentarlo en las vísperas de una dura contienda civil, manifestándole que ese apoyo se hará más eficaz e intenso si llegan las horas de peligro.

Y a toda la masa que esos diputados representan, a la conciencia de todos los católicos se infiere de pronto una ofensa absurda, sin el menor asomo de fundamento real, lanzada como por capricho, como si no se pretendiera otra cosa más que provocar algo. ¿Puede creerse tal cuando vivimos bajo una amenaza revolucionaria? Nos resistimos a admitir que el señor Lerroux, después de manifestar reiteradamente sus anhelos de gobernar para todos los españoles, pueda consentir en el pleno desarrollo de maniobra tan burda y suicida, y, desde luego, confiamos en que dondequiera que estas maniobras puedan ser calibradas y advertidas en toda su irritante pequeñez merecerán ecuánime repulsa.

CINCO OBISPOS ESPAÑOLES A LA BEATIFICACION DEL PADRE CLARET

Será el próximo domingo, día 25

(De nuestro corresponsal)

ROMA, 17.—Para la beatificación del venerable Antonio María Claret, que tendrá lugar el domingo 25 del corriente, han anunciado su llegada a Roma numerosas peregrinaciones. También ha anunciado su llegada el Cardenal-Arzobispo de Tarragona, el de Sevilla, los Obispos de Madrid y de Vich y, probablemente, el Arzobispo de Toledo.—**Daffina.**

Noticias de un jesuíta español

ROMA, 17.—No se ha vuelto a tener noticias del jesuíta español padre Avito, prisionero de los bandidos chinos en 1930, y por ello se teme que haya muerto. En cambio, se han recibido nuevas de otro jesuíta español que fué capturado en diciembre de 1931, el padre Esteban. En efecto, un chino enviado desde el Vicariato de Vuhu ha podido ver al jesuíta, pero no ha podido obtener ninguna carta suya, porque los bandidos le han impedido escribir, quizá temiendo que aconsejara que *no se envíe más dinero para* su rescate, además de las 2.000 piastras que inútilmente se han abonado en otra ocasión.

El Vicariato de Vuhu recibe constantemente y de todas partes pruebas de simpatía y de interés hacia los prisioneros. La señora colombiana Marizale escribe que todos los meses manda celebrar una misa por ellos. De Inglaterra han llegado numerosas ofertas. Por último, unos bienhechores han enviado al padre Esteban unas gafas, pues han sabido que los bandidos le han destrozado las que tenía y desde entonces no ha podido leer, pues tiene la vista muy débil.—**Daffina.**

Donativos para el I. S. O.

DECIMATERCERA LISTA

	Pesetas
Suma anterior.....	35.968,75
Don Daniel García Jove	1.100
Don Aurelio Cruz Martín	100
G. D. M.	200
Don Desiderio Gómez	75
M. R. G.	100
Un simpatizante	30
B. V.	100
Don José María Montero Vizcaíno	25
Total	37.698,75

Los donativos se reciben de nueve a una y de cuatro a siete en la Oficina de Informes de EL DEBATE, Alfonso XI, 4, planta baja, y después de esa hora en la Secretaría del I. S. O., Alfonso XI, 4, piso cuarto.

Indice - resumen

18 febrero 1934

Glosario, por Eugenio d'Ors — Pág. 3
La vida en Madrid..... — Pág. 5
Por ahora empezará en el Thibet la busca del nuevo Rey, que será también el Buda vivo..... — Pág. 7
Indice bibliográfico..... — Pág. 8
Cuatro Exposiciones-concursos de canarios en Barcelona, por Enrique de Angulo ..... — Pág. 9
El Atlas, vencido, ha dejado de ser ciudadela y frontera, por Joaquín Arrarás... — Pág. 10
La cirugía estética ha logrado operaciones maravillosas después de la guerra, por Luis Palacios Pelletier — Pág. 11
Cine ..... — Pág. 12
Teatro ..... — Pág. 13
Modas ..... — Pág. 14
Turismo ..... — Pág. 15
Notas gráficas de actualidad — Pág. 16
Deportes ..... — Pág. 17
Cinematógrafos y teatros... — Pág. 17
La vida religiosa..... — Pág. 18
Ajedrez, por el Dr. Jacques — Pág. 18
Información comercial y financiera ..... — Pág. 19
Crónica de sociedad..... — Pág. 20
Anuncios por palabras..... — Pág. 21
Lágrimas de mujer, por José Castellón (dibujos de Forallas) ..... — Pág. 22
Madame Sevigné y los predicadores cuaresmales, por Lorenzo Riber..... — Pág. 22
Notas del block..... — Pág. 22

—o—

PROVINCIAS.—Se crea en Barcelona un Instituto Geográfico y Cartográfico.—En Vizcaya se anuncian de nuevo para mañana actos de violencia.—Termina en Ceuta la huelga general (**págs. 3 y 4**).

—o—

EXTRANJERO.—Cinco Obispos españoles irán a Roma para asistir a la beatificación del padre Claret. — Se creará en Portugal una Corporación de entidades patronales. — Han desaparecido declaraciones importantes del sumario de Stavisky.—Una declaración de Inglaterra, Italia y Francia en favor de la independencia de Austria; se ha levantado el estado de guerra del territorio austríaco (**páginas 1 y 4**).

Otro complot uruguayo

MONTEVIDEO, 17.—Los periódicos de esta capital publican una información sensacional en la que se asegura que el Gobierno ha descubierto un nuevo complot que debía estallar muy pronto para derribar al presidente Terra.

Con motivo de las investigaciones realizadas por la Policía secreta, han sido arrestadas siete personas, incluyendo un antiguo oficial del Ejército.—**Associated Press.**

LO DEL DIA

Seguimos igual

Otra triste hazaña del pistolerismo. Un hombre asesinado a tiros, a la puerta de su casa, en pleno centro de Madrid. Asunto turbio, en el cual, mientras se niega toda relación del hecho con ciertos procedimientos «sociales», no se indaga por otro camino. Crimen frío, alevoso, repugnante, del mismo tipo que el asesinato del pobre estudiante Montero, obedecerá tal vez a causas distintas y vendrá el impulso de otro origen—ya lo dirá la investigación, si al fin lo dice—; pero es, como decíamos al empezar, obra de un pistolero, de esa nueva categoría social que han creado entre nosotros ciertas propagandas monstruosas y la increíble abundancia de armas.

No es nuestra finalidad única en este caso estampar la indignada protesta contra el crimen. Vaya, desde luego, por delante, con ese matiz de disgusto profundo, que ya va poniendo en la mente y en la boca de los hombres honrados, tanto alarde de criminalidad. Pero pensemos otra vez en el orden público, en la seguridad ciudadana, que parece estar a merced de todas las ansias de perturbación. Todo lo arreglamos con disponer una máquina represiva. Y, al par que ese mecanismo se levanta, los grupos comunistas se reunen, intentan una manifestación y siembran la inquietud como anteayer, o acude la Caballería y los carros de Asalto cuando ya van dos tiendas asaltadas y una escuela destruída.

El desorden y el pistolerismo, convertidos en rasgos característicos de nuestra normalidad, es más de lo que debe tolerarse. No hemos vuelto a leer balance alguno de armas recogidas, no advertimos por ninguna parte el influjo de las medidas de previsión que han *de conocerse, precisamente, en que concluya* este estado de cosas. Siempre que escribimos un comentario de éstos, nos acomete el temor de que se nos vaya pasando de actualidad mientras lo trazamos porque un nuevo crimen o un nuevo alboroto hayan venido a quitársela.

Acabar con el pistolerismo y el desorden. He aquí una urgente labor de Gobierno.

Un gobernante

Vencido el levantamiento revolucionario, el canciller Dollfuss libra al país del estado de guerra, indulta a los reos de pena capital, socorre a las familias de los sublevados, víctimas del combate. Sagaz en prevenir, enérgico en reprimir, indulgente al castigar, el jefe del Gobierno austríaco ha mostrado poseer dotes de fortaleza y de moderación en aquel grado de equilibrio que es necesario al gobernante.

Para guardarlo, en medio de circunstancias tan difíciles, contaba con el regulador más a propósito, el que no había de permitirle incurrir en extremosidades. Dollfuss gobierna el país sin mira alguna partidista, con un elevado sentido patriótico haciendo una alta política nacional. Esos móviles han exigido de él esta enérgica defensa del orden público contra los revoltosos. Y esos también, dominado el embate, alejan de su mano todo intento de venganza, y, en el deber de hacer justicia, *templan el rigor justiciero.*

No otra será, sin duda, la conducta del canciller en punto a los rumbos sociales de su política. Habrá quien crea que los tuerzan ahora propósitos de represalia; quien tema que, deshechos los baluartes sindicales del socialismo se avecinen para los trabajadores días de opresión. No gana nuestro ánimo esa inquietud. Dollfuss ha derrocado al socialismo, no en nombre del interés capitalista, sino en beneficio del interés nacional; ahora más que nunca puede creerse que tomará a su cargo hacer una política social en provecho de las clases trabajadoras. *La intentó siempre*, porque siente, como cristiano, la política social; pero logrará su propósito ahora mejor que nunca; los servicios que acaba de prestar a la sociedad le dan títulos para exigirle sacrificios, y porque no encontrará tampoco el obstáculo del socialismo, que en tantas ocasiones ha antepuesto las conveniencias de partido a los propios intereses de las clases trabajadoras.

Puesto en uno de los más difíciles trances en que se haya podido ver nunca gobernante alguno, el canciller Dollfuss ha acertado a salir con bien para el país. Quiera Dios que también *triunfe en el nuevo empeño.*

¿El final del Somatén?

A modo de sorpresa, apareció hace poco el decreto por el que pasaba el Somatén de Cataluña a depender de la Generalidad. No tenía la tradicional institución catalana características que obligasen a considerarla inserta en el traspaso de servicios de Orden público. Prueba de ello es que ha necesitado un decreto especial. Pero en cambio había muchas razones para evitar que el Somatén cayese en manos de la Esquerra.

Todo el mundo sabe lo que significaba el Somatén en Cataluña. Gloriosa institución ciudadana, ya secular, animada de espíritu patriótico que supo demostrar en ocasiones memorables, participaba de todas esas cualidades que avaloran un organismo con el precio inestimable de una tradición, cualidades que se transforman y aun se pierden cuando esa tradición se interrumpe. El somatenista catalán era la personificación de la ciudadanía vigilante, en defensa del orden. Velaba por todos y para todos. Estaba "atent", esto es, dispuesto, preparado siempre, con espíritu de sacrificio por el bien común, sin el menor sectarismo partidista.

Pues bien, como se ha podido apreciar por los primeros síntomas, y Dios quiera que no se advierta con otros más claros, entregar el Somatén a la Esquerra, vale tanto como convertirlo en una milicia de partido. Media un abismo de distancia de un "somatén" a un "escamot". Y por desgracia la experiencia del *partidismo sin freno* de la Esquerra hace temer para lo sucesivo una perversión total de los fines del Somatén.

La experiencia de las milicias de partido es lo bastante dolorosa y lo bastante clara para que a todo trance se hubiera evitado un paso como el que al fin se dió. Y cuando para entregar a un partido de cuya actuación presente y futura hay muchos motivos para dudar, una fuerza armada considerable, se pervierte y se desvirtúa una institución ciudadana de valor positivo, no cabe duda de que se ha faltado a la más elemental previsión y prudencia.

El Gobierno socorrerá a las familias de los rebeldes muertos

Se anulan las actas de los diputados socialistas. Los bienes del partido pasarán a las Corporaciones de obreros. También se respetarán los contratos firmados por los Sindicatos disueltos

UNA DECLARACION ANGLOFRANCOITALIANA EN FAVOR DE LA INDEPENDENCIA DE AUSTRIA

(Crónica telefónica de nuestro corresponsal)

VIENA, 17.—A las doce y pico terminó en la última madrugada el Consejo de ministros. Su interés político, como decía, fué escaso. Unidos ya por la victoria los "Heimwehren" y los cristianos sociales, se proponen superar las pequeñas diferencias que existen entre ellos para que quede duramente fortalecido el bloque patriótico. Con este criterio de armonía se designarán los jefes de los Estados federales. Se nombra ministro de Acción Social al subsecretario contra el paro, y Schmitz, aunque quedará con el carácter de ministro, se dedicará tan sólo a la alcaldía de la ciudad.

Se ha levantado el estado de guerra en todo el país, con excepción de Viena y Alta y Baja Austria y Estiria. Administrativamente, el Consejo tuvo mucho que trabajar. La disolución del partido socialista plantea numerosos problemas, que el Gobierno quiere resolver en beneficio o al menos sin perjuicio para los obreros. Así, los bienes del partido se destinarán íntegramente a favorecer a los trabajadores. Los contratos colectivos seguirán en vigor, sustituyéndose el contratante, los Sindicatos marxistas, por los representantes obreros de las Corporaciones del trabajo. A los acreedores del suprimido Banco obrero se les garantizan sus créditos.

El gran interés de hoy está en la política exterior, en la actitud de Francia, Inglaterra e Italia asegurando la independencia austríaca. Y de ese modo, el nuevo triunfo de Italia es formidable. Este país habrá conseguido la cooperación de sus antiguos aliados por el bloque Hungría-Austria, basado en que Dollfus ha vencido a los marxistas.

En las explicaciones de Krofta acerca de la política exterior del Gobierno checoslovaco, se vislumbra el disgusto porque Francia abandone a su fiel aliada, para ceder ante Italia. Esta, en cuestión de quince días, ha logrado al fin afianzar su influencia en el Danubio. Hungría, desde que Alemania la dejó para firmar el acuerdo con Polonia, ya no ve si no por los ojos de Roma. Austria, desde que venció a los marxistas y cuenta con el apoyo, o al menos con que no censuran la actuación de Dollfuss, Inglaterra y Francia, siéntese inclinada a todo lo fascista. En estas circunstancias las esperanzas alemanas han sufrido durísimo golpe. Los marxistas vieneses no se aliarán con el racismo, el más odiado de sus enemigos. Y nadie se levantará contra Dollfuss, que venció en el interior y ganó en el exterior una lucha bien ganada.

No extrañará, pues, que en Austria reine la tranquilidad más absoluta y que de ella salgan rápidamente los explotadores del sensacionalismo, que son los corresponsales extranjeros.—**BERMUDEZ CAÑETE.**

* * *

PARIS, 17.—El ministerio de Negocios Extranjeros comunica esta tarde, a última hora, la siguiente nota, que con el mismo texto será publicada también en Roma y en Londres:

"El Gobierno austríaco se ha dirigido a los Gobiernos francés, inglés e italiano para conocer su opinión con respecto al expediente preparado por el Gobierno austríaco relativo a la ingerencia alemana en los asuntos interiores de Austria, expediente que fué comunicado a los tres mencionados Gobiernos. Las conversaciones entre ellos acerca de este asunto han puesto de manifiesto su coincidencia de opiniones en lo que se refiere a la necesidad de mantener la independencia y la integridad de Austria, de conformidad con los Tratados en vigor.

Una conferencia en Roma

BUCAREST, 17.—El periódico "Magiarsag" dice que el presidente del Gobierno húngaro se reunirá con los señores Dollfuss y Mussolini en Roma el próximo mes de marzo.

Dicho periódico cree saber que el próximo viaje del señor Suvich, secretario de Negocios Extranjeros italiano, a Bucarest tendrá por objeto la preparación de esta entrevista que se hace a invitación del señor Mussolini.

Dice Dollfuss

BUCAREST, 17. — El canciller austríaco Dollfuss ha declarado al órgano oficioso húngaro "Budasepi Irlap" que la acción de Austria cerca de la Sociedad de Naciones, retrasada a consecuencia de los acontecimientos socialistas de estos días, va a proseguirse.

Agrega que el Gobierno austríaco ha disuelto al partido socialista y que el actual Gobierno no cambiará nada en esta actitud y está dispuesto a apoyar al partido obrero que se está constituyendo en Carintia con un programa obrero patriótico.

Termina diciendo que en la nueva Constitución austríaca queda también prohibido el partido nacional-socialista.

Se levanta el estado de guerra

VIENA, 17.—El Gobierno ha levantado el estado de sitio, a excepción de la capital y las provincias de Alta y Baja Austria y Estiria, donde continuará todavía en vigor por algún tiempo.

El Gobierno ha decidido la anulación de todas las actas de los diputados socialistas.

El señor Schmitz, comisario del Gobierno para Viena y ministro de Previsión Social, pasa a ser ministro sin cartera, encargado de la reforma corporativa.

El señor Neudstaedter Stuermer ha sido nombrado ministro de Previsión Social.

Socorros a las familias de rebeldes

VIENA, 17. — Las autoridades han adoptado medidas para acudir en socorro de las familias de los rebeldes muertos en el curso de los pasados sucesos.

* * *

VIENA, 17.—El Tribunal marcial ha condenado a la pena de muerte a dos nuevos acusados. Otros dos rebeldes han sido enviados ante los Tribunales ordinarios.

Anoche fué ahorcado otro jefe socialista.

El Presidente de la República ha conmutado por penas de doce a veinte años de trabajos forzados, la de muerte impuesta a cuatro jefes rebeldes.

* * *

VIENA, 17.—Las noticias procedentes de provincias acusan tranquilidad en todo el territorio, registrándose únicamente algunos tiroteos o disparos aislados. Los rebeldes continúan presentándose a las autoridades.

La propaganda alemana

LONDRES, 17.—Hitler ha hecho las siguientes declaraciones a un redactor del "Daily Mail":

"En lo que se refiere a la cuestión austríaca, el canciller del Reich opuso las características del levantamiento social demócrata en Austria a las de la revolución nacional-socialista en Alemania. Afirmó que el nacional-socialismo alemán no ha intervenido para nada en los pasados acontecimientos. Añadió que la política alemana hacia Austria no sufrirá variación alguna, y terminó declarando que, a causa de la represión contra los socialistas, éstos se unirán en gran número a la causa del nacional-socialismo de la misma manera que los obreros alemanes fueron ganados a la causa del hitlerismo.

(Continúa esta información en la página cuarta)

Sobra trigo

Sobra trigo en España. Tan es así, que hay mucha oferta de grano y poca demanda para comprarle. En tales condiciones el trigo se ofrece en las zonas productoras de Castilla, a 52 pesetas el quintal métrico, que es la cifra de tasa mínima vigente. El trigo podría subir, con arreglo a la tasa actual, hasta 59 pesetas los 100 kilogramos, y no sube, porque no hay más demanda que oferta, sino muy al contrario, excede bastante la oferta a la demanda.

Ya lo sabe el señor ministro de Agricultura. También debe darse por enterada la Sección de Abastecimientos de dicho ministerio. El trigo está a su tasa mínima en Valladolid, y en las partidas de precio más favorable, sólo rebasa unos reales dicha cifra.

Ninguna estadística puede sustituir con sus cifras la elocuencia de este hecho real; porque el trigo no sube de precio, porque no hay quien lo compre, y, en cambio, hay muchos que le quieren vender. En lugar de tantas reuniones en el ministerio de Agricultura, tantas peticiones de estadísticas y tan sospechosos informes de órganos, dentro del ministerio, ya demasiado calificados en un cierto sentido, lo que deben hacer el ministro y sus subordinados es movilizar el trigo. Envíen vagones a Valladolid para que puedan las fábricas de harina descargar sus almacenes, y después absorber parte de la oferta triguera.

No hay que pensar en traer trigo del Canadá ni de la Argentina. La empresa es mucho más sencilla. Sólo hay que facilitar la compra y a precio bien ruin, por cierto—del trigo que todavía sobra.

Dinero de Stavisky en algunas logias

Parece suficientemente esclarecido que les hizo donativos considerables

Han desaparecido del sumario tres declaraciones de importancia

(Crónica telefónica de nuestro corresponsal)

PARIS, 17.—El escándalo de Bayona va a entrar en una fase sensacional. Después de tanta tinta empleada, resta mucho por escribir. La Comisión de Encuesta no estará constituída hasta dentro de una semana, pero la encuesta de Bayona ha llegado a un momento decisivo y van a conocerse nuevos nombres y nuevas complicidades.

Es difícil explicar hasta qué punto el escándalo Stavisky ha cristalizado todas las inquietudes, los disgustos y los anhelos de los franceses. Aun es más difícil prever las consecuencias de la estafa de este aventurero. Hace mes y medio indicamos una cosa que entonces pareció demasiado desproporcionada: la llegada de los nacionalistas al Poder y el posible cambio de frente en las negociaciones diplomáticas de Europa. Ya hay en el Gobierno francés dos generales, y los que imaginan que este triunfo de las derechas francesas es pasajero, no han comprendido nada de la situación. Insistimos en que en Francia se está realizando una revolución muy importante. Tal vez no se vea con mucha precisión desde cerca, pero es que las etapas esenciales de una revolución son casi siempre imperceptibles. El día en que fué tomada la Bastilla, Luis XVI escribió en su diario: "Hoy no ha ocurrido nada".

Es innegable que se han hecho esfuerzos para ahogar el escándalo Stavisky. La organización de Prensa que ha llevado la dirección del movimiento de protesta, vuelve al ataque después de una ligera tregua. "Persistimos en que el asunto Stavisky no ha comenzado todavía—dice "L'Echo de Paris"—. Los grandes responsables, los que permitieron la estafa, se pasean por París".

El periódico señala las irregularidades de la encuesta y trae datos ciertos, que demuestran cómo se han querido escamotear documentos gravemente comprometedores. Entre las denuncias que hace "La Liberté" figura ésta: "Podemos precisar que tres de las más importantes declaraciones hechas por personalidades de París, que conocen bien los medios políticos y periodísticos, han desaparecido; las declaraciones que hizo la señora de Stavisky sobre las relaciones políticas de su marido y sobre el empleo político de importantes cantidades, han desaparecido también. En un Banco francés y en dos Bancos extranjeros existen cuentas de Stavisky, que no han sido objeto de ninguna investigación. En el talón de cheques de Stavisky estaban los verdaderos nombres de las personas a quienes estaba destinado el dinero, y este talón sigue en la Sureté Générale, cuando debiera estar en poder del juez. Basta por hoy estas precisiones, otro día agregaremos más". Uno de los puntos que parecen suficientemente esclarecidos es que Stavisky financió las elecciones de los radicales-socialistas, e hizo donaciones considerables a algunas logias masónicas.—**SANTOS FERNANDEZ.**

¡¡Aquí está el Gato Félix!!

Desde hoy busque usted todos los días sus divertidas aventuras en la página de anuncios por palabras de EL DEBATE. El Gato Félix está hoy en la página 21.

El presente número de
EL DEBATE
consta de
VEINTIDOS PAGINAS
Su precio es de VEINTE CENTIMOS

Nota de la Junta Central de Acción Católica

La Junta Central de Acción Católica no se había creído en el caso de deshacer la campaña que, tomando pie de unas declaraciones atribuídas al señor ministro de Estado, viene realizando, por modo llamativo y estrepitoso, una parte de la Prensa que más se caracteriza por su espíritu anticatólico y sectario. El hecho de que el Consejo de ministros en su última reunión, haciéndose eco de aquella protesta, se haya ocupado de los discursos que se pronunciaron en la santa iglesia Catedral con motivo de la Fiesta del Papa, que es el asunto que sirve de pretexto a la campaña aludida, obliga, no obstante, a la Junta a manifestar públicamente su extrañeza por la incomprensible conducta del señor ministro de Estado. Huelga aclarar que al hacerlo así, por medio del presente escrito, la Junta no se arroga la representación, que no le ha sido conferida, de la Nunciatura Apostólica; la Junta habla por sí misma y tan sólo por cuenta propia.

Nada hubo en la fiesta del día 11 que no respondiera por entero al carácter estrictamente religioso de la misma. No hace falta decir que el señor Nuncio de Su Santidad en su alocución se mantuvo en un terreno puramente espiritual y que cuando aludió a las tradiciones españolas se refirió siempre y claramente a la gran tradición católica nacional. Más aún, si de modo explícito mencionó la política, fué para excluirla rotundamente del campo de la Acción Católica, eliminando, por tanto, toda nota de esa índole de actos como el que se celebraba; pensamiento de tal modo grabado en la mente del Nuncio, que Su Excelencia le reiteraba al día siguiente, cuando en ocasión de bendecirse la nueva maquinaria de EL DEBATE decía estas palabras: "La Acción Católica no es política ni podrá estar nunca en la política."

En uso de su derecho de ciudadano español y cumpliendo, además, el deber que en aquella solemnidad su cargo le imponía, el presidente de la Junta Central, en nombre de los católicos, al dirigir su saludo al Nuncio, renovó su protesta por el agravio inferido a la Iglesia en la ley de Confesiones y Congregaciones Religiosas, agravio que subsiste y es continuo, en tanto no sea reformada la ley.

Nada dijo el presidente de la Junta que no se hubiera ya escuchado en boca de las más altas autoridades de la Iglesia. Sus palabras, en efecto, no fueron sino un eco de la protesta que el Santo Padre y los Prelados españoles formularan solemnemente en su día contra la injusta ley. Eco atenuado por el favorable cambio de las circunstancias políticas del país. Lo que en la Pastoral colectiva de los Obispos de España es, citando su propio texto, "reprobar, condenar, rechazar" todas las vejaciones de "la ley de agresiva excepción"; levantar una "protesta imprescriptible", "firme y operante" contra ella, queda reducido en el discurso del presidente a una simple "protesta tan respetuosa como viril" contra la misma. Del mismo modo y por más que perdure el propósito que anunciaran los Prelados, de reivindicar "cuanto a la Iglesia injusta y sectariamente se niega o arrebata", no se insiste ahora en manifestarlo, en gracia al cambio de las circunstancias. Y, sin embargo, aquellos documentos destinados a ser leídos al pueblo en los templos se han leído en ellos bajo Gobiernos hostiles a la Iglesia, sin que nadie haya intentado limitar este sagrado derecho de libre comunicación de la Jerarquía con los fieles. Más todavía, con ocasión de análoga festividad, ahora ha hecho un año, la propia persona habló en términos mucho más enérgicos, sin que tampoco fueran recibidas con suspicacias sus palabras por los a la sazón gobernantes.

En vísperas de iniciarse conversaciones amistosas con Roma, el señor ministro de Estado, con su conducta de ahora, infiere, por su cuenta, otra nueva ofensa a la conciencia católica del país. Incomprensible conducta la suya, sobre todo, si se advierte que el ministro inicia la protesta antes de tratado el asunto en Consejo de ministros, por medio de una campaña periodística realizada en un diario enemigo de la Iglesia.

Todo ello es más incomprensible cuanto que es manifiesto a todos que los católicos españoles, secundando las direcciones de sus Prelados, actúan dentro de la legalidad constituída y asisten con toda lealtad al Gobierno, de lo cual se felicitó públicamente el señor presidente de la Junta en la salutación dirigida al señor Nuncio en la propia fiesta, así como hizo votos para que llegara cuanto antes el día de la concordia entre la Iglesia y el Estado, reconociendo que los tiempos tendían a mejorar la situa-

ción merced a la sincera voluntad de armonía del Gobierno actual.

La Junta Central de Acción Católica, por su parte, a la vez que expresa su extrañeza por la actitud del señor Pita Romero, cree interpretar el sentir de los católicos organizados, reiterando con motivo de este incidente su inquebrantable decisión de no renunciar a ninguno de los derechos que la Constitución y las leyes le otorgan en defensa de la Iglesia, y de cooperar lealmente al mismo tiempo con el Gobierno constituído para que sea cuanto antes un hecho la paz religiosa de España.

Dice un ministro

Algunos periódicos de anoche publicaron la noticia de que en el Consejo de ministros se había tratado de la respuesta concedida al "placet" que se solicitó de Roma para enviar al Vaticano como embajador extraordinario al señor Pita Romero. Un ministro con quien hablamos anoche nos manifestó que no era cierto que en el Consejo se hubiera tratado de ningún asunto relacionado con el Vaticano. Unicamente el ministro de Estado dió cuenta de que se iba a cursar en el día de ayer la nota del Gobierno al Vaticano por mediación del encargado de Negocios en aquella Embajada.

Dice "El Siglo Futuro"

"Por nuestra parte, hemos de protestar de la ingerencia del Gobierno en actos celebrados en un templo católico; así como también protestamos de que el Estado se arrogue la propiedad de los templos, que de derecho pertenecen a la Iglesia, para la cual los edificaron los fieles.

La Iglesia es sociedad perfecta y tiene, por tanto, derecho perfectísimo a realizar su misión divina, sin cortapisas ni ingerencias por parte del Estado, que siempre serán abusos de su poder; así como tiene legítimo derecho a la propiedad de toda clase de bienes, y, por tanto, de sus templos.

Si las leyes de una nación disponen otra cosa, no serán leyes más que en el nombre, pues yendo contra la justicia eterna, a que han de ajustarse como norma indefectible, sólo encubrirán con el nombre de leyes, verdaderos atropellos."

De "Luz"

Con ocasión de este asunto, "Luz" se duele de la oscuridad y vacilación de la política del Gobierno, y dice:

"Hace algún tiempo, ¡por fin!, se resolvió nombrar para la Embajada en el Vaticano al ministro de Estado, señor Pita Romero. Y se solicitó el "placet". ¿Cuál ha sido la respuesta del Papa? Aquí empiezan otra vez los equívocos y las clandestinidades que vienen enturbiando desde hace tiempo nuestros problemas religiosos. Dijo "Luz", hace días, que el "placet" del Vaticano traía una condición. ¿Cuál? Silencio; nadie quiso explicarlo. Que el "placet" había desagradado en las esferas oficiales lo supimos por declaración de un subsecretario y de dos ministros.

Lo ocurrido parece que fué lo siguiente: cuando se recibió el "placet" en Madrid, un ministro creyó ver en algunas palabras del texto vaticano cierta condición indirecta que se ponía a la aceptación del señor Pita Romero como embajador. Las opiniones oficiales se dividieron y se creó en torno al asunto una atmósfera densa y rara. Nosotros hemos tenido ocasión de leer el texto del "placet", y ese texto, sólo por modo muy indirecto, complicado y sutil, puede dar lugar a interpretaciones determinadas.

En realidad el segundo embajador propuesto por España a la Santa Sede no ha sido rechazado. ¿Por qué no se ha dicho así desde el primer momento? Cuestión es esta de las relaciones con Roma que nos traerá muchas preocupaciones si desde ahora no damos en rodearla de claridad y en hacer un juego perfectamente limpio. Como españoles queremos que esa limpieza de juego no se mistifique en la curia vaticana; pero, a la par, creemos que los católicos españoles tienen derecho a que se dé la sensación, pulcra y fuerte, de que la República, para defender sus derechos, no necesita entregarse a tortuosidad de ningún género."

Una rectificación

"El Socialista" publicó ayer la siguiente nota:

"EL DEBATE hizo circular esta madrugada, por medio de su agencia, la versión de que el Gobierno, a última hora de la noche, había desistido de enviar la nota de protesta al Vaticano, y que el asunto había quedado reducido a la visita que el señor Lerroux hizo al Nuncio ayer tarde."

Esta noticia es falsa.

Conferencia de la señorita Bohigas en Salamanca

SALAMANCA, 17. — La Asociación Femenina de Educación Ciudadana ha celebrado un acto en el salón de los Padres Salesianos. Ha presidido doña Abilia Arroyo. La señorita Bohigas, diputada por León, hizo una exposición de la labor que realizan los diputados derechistas. Se refirió al anunciado movimiento revolucionario socialista y dijo que no puede tolerarse que todo el mundo disponga de pistolas y fusiles. Pronostica que cuando las derechas sean Poder cumplirán todos los postulados ofrecidos. Hace un llamamiento a la mujer salmantina para que siga prestando su decidido apoyo a la política derechista.

La señorita Bohigas fué muy aplaudida.

A 25 DUROS

Gabanes negros, guateados en raso, cuello astrakán, que valen 40. Casa Seseña. Cruz, 30, Espoz y Mina, 11, filial, Cruz, 23. La 1.ª de España en capas.

PRENDEN FUEGO A UNA ERMITA

CORDOBA, 17.—Durante la pasada noche, fué incendiada la ermita de San Gregorio, del pueblo de Pedroche, quedando destruída la imagen y todos los objetos del culto que había en la capilla. Por tratarse de un pueblo religioso y pacífico, ha causado el hecho gran indignación. El gobernador ha enviado al comandante de la Guardia civil, señor Baribay, para que instruya diligencias.

Una ponencia para estudiar remedios al paro obrero

Construcciones, obras hidráulicas, repoblación forestal, etc., con un presupuesto extraordinario. El lunes examinará el Gobierno el plan parlamentario de Alba. La Banda de la Orden de la República para el señor Cierva. Se han aprobado los presupuestos de varios departamentos

ACUERDOS DEL CONSEJO DE MINISTROS

A la una y media de la tarde terminó el Consejo de ministros.

Al salir el señor Lerroux, dijo a los informadores que el Consejo había examinado y aprobado los presupuestos de los distintos ministerios, con excepción de los de la Presidencia, Gobernación, que, aunque está en Hacienda ya, no ha venido aún al Consejo; Trabajo e Instrucción.

Un periodista le preguntó si se había tratado algo de las sugerencias hechas por el presidente de la Cámara, don Santiago Alba, y el señor Lerroux contestó:

—Hemos tomado en consideración, en globo, estas sugerencias, que pasarán unidas a un plan general, del cual hablaremos el lunes. Para estudiar este plan se ha designado una ponencia de ministros, presidida por mí, y encargada de dictaminar sobre el conjunto de las obras, que han de ser carreteras, ferrocarriles, línea general de energía eléctrica y otros problemas análogos. Este plan ha de realizarse con cargo a un presupuesto extraordinario para resolver el problema del paro obrero, estableciendo categorías por su urgencia, su conveniencia o su capacidad reproductiva.

También hemos acordado conceder la banda de la República al inventor del autogiro, señor La Cierva.

Subasta para el nuevo canal de Lozoya

El ministro de Obras públicas, señor Guerra del Río, manifestó que había dado cuenta al Consejo de haber autorizado la subasta de las obras de los trozos primero al quinto del nuevo canal de conducción de aguas del Lozoya, por un valor total de 12.799.498 pesetas. La subasta se anunciará inmediatamente, por un plazo de diez días, que es el mínimo que autoriza la ley, y se obligará al adjudicatario a empezar las obras a los cinco días de hecha la adjudicación.

Esto es una nueva concesión, que no esperaban los obreros en huelga del ramo de la construcción, y en una cifra como ven ustedes, importante.

Dijo finalmente, que, después de breve discusión, había sido aprobado el presupuesto de su departamento, sin introducirse en él ningún aumento. Por el contrario, hay una disminución de treinta millones en los gastos, que se refiere a los créditos extraordinarios para Andalucía y Extremadura.

El ministro de Trabajo facilitó la siguiente

NOTA OFICIOSA

"Los ministros se han reunido en Consejo extraordinario a las diez de la mañana, habiéndose dedicado casi exclusivamente al estudio de los anteproyectos de presupuestos de los departamentos de Marina, Estado y Obras públicas, los que fueron aprobados tras detenida y minuciosa discusión.

Se acordó conceder al inventor de autogiro, el ilustre ingeniero señor Cierva, la banda de la Orden de la República.

Con objeto de coordinar las diferentes iniciativas y proyectos encaminados a remediar el paro forzoso y llevarlos inmediatamente a la práctica, con arreglo a un ritmo adecuado a las necesidades de cada momento, se constituye una Comisión interministerial, de la que forman parte los titulares de Agricultura, Obras públicas y Trabajo y Previsión, que actuará bajo la presidencia de don Alejandro Lerroux y plasmará en seguido proyectos de obras de trascendente importancia sometiéndolos a la deliberación de las Cortes. Entre estos proyectos a coordinar, figuran el de mil millones para edificios públicos, el de obras hidráulicas, repoblación forestal, vías de comunicación, obras sanitarias, etc., etc.

El Gobierno se propone dar la mayor celeridad al estudio definitivo y resolución de estos proyectos con el fin de reducir eficazmente los estragos del paro forzoso.

Guerra.—Concediendo cruces de primera y segunda clase y la de plata de la Orden del Mérito Militar, con distintivo blanco, al comandante don Raúl Federico Rato, capitán don Mateliano Augusto Fortes y sargento don Mario Da Silva Nazario, respectivamente, del Ejército portugués.

Cediendo al ministerio de Instrucción pública los pabellones del llamado "Huerto de las Cañas" a la Escuela elemental del Trabajo de Melilla.

Se acuerda que el ministerio de Industria preste su concurso a la iniciativa del doctor Marañón, consistente en organizar en la primavera próxima en Madrid una Exposición de productos agrícolas de España desde el punto de vista higiénico y medicinal.»

AMPLIACION

El Consejo, según estaba anunciado, se dedicó casi exclusivamente al estudio de los Presupuestos. Se despacharon tan sólo los de cuatro departamentos, por lo que mañana lunes se seguirá también tratando de este asunto. Sin embargo, con el fin de abreviar, se acordó que los presupuestos de aquellos ministerios que no ofrezcan discusión se traten directamente con el ministro de Hacienda por los respectivos titulares.

Al tratarse del presupuesto de Obras públicas, que fué uno de los aprobados en la reunión de ayer, los ministros tuvieron un cambio de impresiones sobre la conveniencia de hacer un presupuesto extraordinario al que podrían ir los diversos planes para combatir el paro obrero, entre ellos, los de obras públicas e hidráulicas, la construcción de edificios para instalar los servicios públicos, el plan de repoblación forestal, etcétera. Como decimos, no hubo más que un ligero cambio de impresiones. La sugerencia fué del señor Guerra del Río, y el Consejo aprobó en principio la idea y, con el fin de desarrollarla, se nombró una ponencia, integrada por los ministros de Obras públicas, Agricultura, Trabajo y Hacienda. Esta ponencia la presidirá el jefe del Gobierno, que servirá al mismo tiempo de órgano coordinador. El acuerdo tomado se encamina a la confección de un verdadero presupuesto extraordinario, pero aún no se han concretado las características que habrá de tener ni la forma de aportar los recursos.

En cuanto al plan parlamentario no se ha ocupado aún de ello el Gobierno, esperando hacerlo en el Consejo de mañana, en que se examinarán las sugerencias del presidente de la Cámara. En la reunión de ayer sólo hubo un pequeño cambio de impresiones sobre el particular y, desde luego, se puede asegurar que el Gobierno no tiene obstáculo en hacer suyo el plan formulado por el señor Alba, aunque pueden introducirse algunas modificaciones con arreglo a la oportunidad del momento, de la que ha de juzgar el propio Gobierno.

Además de la condecoración otorgada al inventor del autogiro, don Juan de la Cierva, el Gobierno ha concedido otra distinción a míster Harmonn, presidente de la Liga Internacional de Aviadores, que ha venido a Madrid para entregar a varios de nuestros más expertos pilotos diversos premios y diplomas.

En la Presidencia

El jefe del Gobierno permaneció toda la tarde en la Presidencia hasta las ocho de la noche, hora en que marchó al domicilio del Presidente de la República para poner a su firma el despacho del Consejo.

Al salir conversó brevemente con los periodistas, a quienes preguntó:

—¿Qué noticias me dan ustedes hoy?

—Ninguna; por no haber hoy, no ha habido ni rumores—le dijo uno de los informadores.

—Pues ustedes, que están en la calle, deben saber más que yo, que me encierro en este despacho, a las cinco de la tarde. Ha venido a verme una Comisión muy numerosa de elementos mercantiles de Madrid, a condolerse del atentado de que fué víctima anoche uno de los empleados más inteligentes y laboriosos de la casa Rodríguez. Después vino otra Comisión de la casa Rodríguez con el mismo objeto. Por cierto, que anoche después de salir de aquí, me enteré de ese atentado y de la pedrea al ministerio de Estado.

Después de una pausa preguntó a su vez el señor Lerroux:

—¿Y de crisis no se dice nada hoy?

—Algo se habla; pero los rumores han remitido. Desde luego parece que queda todo para la semana próxima.

El presidente, después de hacer algunos comentarios humorísticos, se despidió de los periodistas.

Una placa a Narváez en Tampa

En el ministerio de Estado facilitaron la siguiente nota:

"La colonia española en Tampa, en colaboración con el Municipio, ha regalado una placa de bronce, dedicada al explorador español Pánfilo Narváez, primer hombre blanco que en 1528 puso el pie en la península de Florida. Dicha placa se ha colocado en la entrada de un puente que existe en la carretera general de Tampa, el cual en lo sucesivo se denominará Puente de Narváez. A la ceremonia del descubrimiento asistió gran parte de la colonia española y representantes de las autoridades locales. Se pronunciaron cordiales discursos por significadas personalidades, representantes de la sociedad "Leales caballeros de América", Municipio de Tampa y por nuestro representante consular don Pablo Ubarri."

Audiencias en Palacio

En la audiencia celebrada ayer en el Palacio Nacional fueron recibidos por el Presidente de la República don Manuel Pedregal, vocal del Tribunal de Garantías Constitucionales, y don José María Cervantes, ex diputado.

Las reclamaciones de los funcionarios

Recibimos la siguiente nota:

«La Unión Nacional de Funcionarios Civiles, Agrupación apolítica cuyo apoliticismo tiene bien evidenciado, llama la atención de los funcionarios y servidores todos del Estado, sobre la disposición oficial publicada en la «Gaceta» del día 10 del corriente mes de febrero, ampliando en tres meses más el plazo para las reclamaciones de los funcionarios que se consideran vejados por las Dictaduras hasta el advenimiento de la República; orden ministerial, con nueva prórroga, que la Unión Nacional de Funcionarios Civiles venía desde hace tiempo gestionando.

Al propio tiempo, demostrada una vez más la eficacia de la gestión de la U. N. de F. C., se llama igualmente la atención sobre el artículo 41 de la Constitución que, refiriéndose a las Asociaciones de funcionarios, dice textualmente: «Estas Asociaciones podrán recurrir ante los Tribunales contra los acuerdos de la Superioridad que vulneren los derechos de los funcionarios»; y al objeto del mejor rendimiento, de nuestra eficiente actuación, se ruega encarecidamente a los funcionarios, que tengan interpuestas reclamaciones o las interpongan, nos remitan copia de los antecedentes para que, previo informe de nuestro laboratorio jurídico, pueda la Junta Central llevar a cabo la oportuna intervención que en cada caso convenga.»

Los conservadores de Huelva se separan de Maura

HUELVA, 17.—Hoy se reunió en Asamblea provincial el partido conservador. Asistieron representaciones de la provincia. En la reunión los diputados señores Cano López y Pérez de Guzmán explicaron los motivos por qué se separaron de la minoría parlamentaria que acaudilla don Miguel Maura. Sus explicaciones fueron muy bien acogidas y se acordó constituirse en partido provincial autónomo, independientes del señor Maura. A este fin se encomendó a los citados diputados la organización de los trabajos oportunos, de los cuales darán cuenta en una Asamblea próxima, en la que se designará la Junta directiva y se marcarán las orientaciones que han de seguirse en lo sucesivo.

Unas declaraciones del señor Martínez Barrio

El ministro de la Gobernación anoche, a preguntas sobre el orden público, al día siguiente a la fecha del anunciado movimiento revolucionario internacional por los socialistas, y al que no era ajena España, la cual por ello padecía la natural inquietud, contestó:

—La tranquilidad en toda España es completa, salvo los contados y pequeños conflictos que para nada alteran el orden en general, y nada significan en una nación. El conflicto único serio que había era el de la construcción, y está solucionado, y el lunes se reintegrarán todos al trabajo.

—¿En este movimiento de que se ha hablado, secundaban a los socialistas otros elementos extremistas?

—Aquí no se tiene más noticias que las que unos y otros han lanzado a la circulación, y por las cuales el Gobierno estaba preparado.

—¿Y el movimiento ha sido aplazado, o han desistido de él?

—Eso, ellos son los que lo han de decir.

—¿Hay temores o sospechas de que vuelva a intentarse?

—Desde luego, en el horizonte no se ven indicios de amenaza seria. Lo que sí afirmo es que un intento revolucionario, venga de donde viniere, y fuese él como fuese, no sería más que ganas de dar a España unos horas de zozobra e inquietud.

—¿Horas nada más?

—No sería cuestión de mucho más, aunque no vamos a dar a la expresión un sentido tan estricto. El Gobierno está preparado para cualquier contingencia del volumen que ella sea, y cuando sea, como si fuese a ocurrir ahora mismo. Por las vías legales podrán tener satisfacción todas las aspiraciones, y podrán llegar a triunfar todos los ideales; fuera de la ley, por la imposición, por la violencia, nadie.

—Las medidas adoptadas por el Gobierno ¿son solamente represivas para si se produce, o son también de carácter preventivo, para impedir que pueda producirse?

—De esta última clase son muchas las adoptadas y puestas en práctica, y muchas más que se seguirán empleando. Todas las recientes órdenes sobre armas y explosivos, ¡quién duda que son de una gran eficacia! Los cacheos, que en Madrid y provincias están dando excelentes resultados. La orden sobre el exceso en la palabra, que contiene mucho a los oradores, y, por consiguiente, los discursos llevan menos ardor e incitación al desmán. La de prohibición de la propaganda por "radio" es otra, cuyo beneficio sobre este asunto no se puede apreciar de momento ni en toda su intensidad y eficacia... Todo esto, unido a un plan de obras que, con el trabajo, llevará a muchos hogares, faltos de todo, pan y paz, son cosas que indudablemente han de aquietar muchos espíritus y contener muchos ímpetus que estuvieron para desbordarse... En resumen, por lo que al orden público respecta, hay tranquilidad absoluta en toda España, y el Gobierno está dispuesto a mantenerla por todos los medios y a todo trance. Y sepa el que quiera subvertirla que estamos preparados para sofocar todo intento, sea como sea y venga de donde viniere y cuando venga, como si fuese a suceder en este mismo instante.

—Y de política, ¿qué dice usted?

—¡Ah! Yo de política no digo nada. Soy el ministro de la Gobernación y no hablo más que de orden público.

—Se ha comentado bastante la reunión que tuvieron ustedes, varios ministros, después de terminado el Consejo.

—Ya sé que se ha dicho que fué un consejillo. ¿Cómo iba a ser eso, si ya no estaba el presidente? Lo que pasó fué que como el Consejo terminó muy pronto y no era hora de marcharse a comer ni volver a los ministerios, nos quedamos allí unos seis o siete charlando y comentando cosas del Consejo, sí, pero sin importancia. La misma heterogeneidad de los reunidos es la mejor garantía de la intranscendencia de la cosa.

—Se insiste también en la crisis que se ha dicho, si bien esta tarde, en el Congreso, se la retrasaba al debate político.

—¿Otro debate político?

—Sí. Y se decía que será planteado por las derechas.

—Repito que de política, ahora, no entiendo.

—Pues usted sigue siendo el eje alrededor del cual gira todo el tinglado, por sus manifiestas y reiteradas discrepancias con el señor Lerroux.

—Son solamente de apreciación de matiz.

—La gente cree ya que son fundamentales. Al señor Lerroux le juzgan más contemporizador y consecuente con el índice que marcaron las elecciones del 19 de noviembre; a usted, acentuadamente izquierdista.

—Pues yo me considero el mismo de antes. Claro que yo tengo mi criterio propio y mis propias convicciones, y cuando las expongo es porque creo honradamente que sirvo así mejor a mi país. ¿Son izquierdistas? ¿Son derechistas? No lo sé. Yo sí sé que soy el mismo, el de siempre. Derechismo o izquierdismo depende siempre de quien se sitúe a nuestra derecha y a nuestra izquierda.

—En definitiva, ¿cómo ve usted la situación política? ¿Sólida? ¿Poco firme?

—Amigo mío, eso es muy difícil de contestar; porque las cosas, en política, ya sabe usted que cambian de un momento a otro. Y lo que antes le digo, ahora no soy más que el ministro de la Gobernación, que no tiene más propósito que el de gobernar por igual para todos los españoles y mantener el orden Y en las represiones, sin arrogancias, pero sin claudicaciones; sin lenidad, pero sin crueldad; como creo que lo he demostrado bien palmariamente. Y, lo que yo estimo en más, «sin aprovecharme de la victoria», luego del triunfo, como terminé mi discurso de contestación al señor Prieto, y cuya frase fué, precisamente, el único que se hizo eco de ella, poniéndole un laudable comentario, que yo le agradecí mucho... Y, sobre todas esas otras cosas que se dicen, yo no puedo impedir que se me convierta en carne donde clave cada cual su cuchillo.

Los catarros mejoran y la tos cesa con

PASTILLAS CRESPO

GARCIA MUSTIELES

ORNAMENTOS DE IGLESIA

Mayor, 11, antes 21. Tel. 25417

Asistencia a partos

SANATORIO "SANTA ALICIA"

DIRECTOR: DOCTOR VITAL AZA MAD

"El estómago es el manantial de alegría de la vida"

Cuídelo usted, con una buena alimentación y algunas cucharadas de

Digestónico del Dr. Vicente

VENTA EN FARMACIAS

Ningún regalo mejor para los que padecen de SORDERA que el nuevo aparato microfónico con transmisión de sonidos por VIA OSEA (huesos de la cara). Grandes reducciones de precios para la introducción del nuevo descubrimiento. Dirigirse: Siemens Reiniger Veifa, S. A., Fuencarral, 43, MADRID.

Ferretería LAMBERTO

Bronces para iglesias, Jaulas, Thermos y Batería de cocina. Atocha, 41. T. 15917

OPTICA Y FOTO

LABORATORIO VARA Y LOPEZ

5 PRINCIPE 5

UNGÜENTO GARCIA

Cura sin operación ni dolor

Panadizos – Granos – Forúnculos

Quemaduras

Nuevo servicio rapidísimo de lujo para pasajeros y mercancías

ESPAÑA (vía Gibraltar)-SUD AFRICA

escalando en DAKAR-CAPETOWN-NATAL

EAST LONDON PORT ELISABETH

con los super trasatlánticos

"GIULIO CESARE"-"DUILIO"

completamente transformados

Próximas salidas de GIBRALTAR

9 marzo y 6 abril

"ITALIA" (Flotas Reunidas)

Agentes Generales en España:

S. A. E. M. A. R.

Barcelona: Rambla Sta. Mónica, 31-33.

Madrid: Alcalá, 45.

SE DICE QUE ESTA SEMANA HABRA ACUERDO COMERCIAL HISPANOFRANCES

Parece que Francia renuncia a vendernos petróleo

(De nuestro corresponsal.)

PARIS, 17.—Las negociaciones comerciales franco-españolas se han prolongado más de lo que se esperaba. Probablemente, a causa de los acontecimientos políticos ocurridos aquí durante las dos últimas semanas. El jefe de la delegación española, señor Badia, que sigue manteniendo un silencio absoluto acerca de las deliberaciones en curso, nos asegura que probablemente en los primeros días de la semana próxima será firmado el acuerdo. Tenemos entendido que la idea de ofrecer a Francia una compensación mediante la compra de petróleo por parte de España, ha sido al fin desechada; parece ser, además, que Francia renuncia en parte a obtener una compensación rigurosa al déficit de su balanza comercial. La compensación que Francia aceptaría sería de carácter político, y no figuraría, naturalmente, en el acuerdo comercial. Es probable que hayan ya recaído acuerdos sobre las cuestiones puramente comerciales, y que para firmar el convenio se esperara solamente el resultado de las negociaciones diplomáticas paralelas realizadas en Madrid.

De todas maneras, Portugal, después de más de seis meses de negociaciones, no ha llegado a un acuerdo comercial con Francia. Dos agudos litigios del mismo carácter existen, a la hora presente, entre Francia e Inglaterra y entre Francia y Alemania. Los delegados españoles parecen haber sido más afortunados o más hábiles. No tardaremos en saber el resultado de sus gestiones.

Santos FERNANDEZ.

Importancia pedagógica de la Historia de la Medicina

Su estudio contribuye a la formación intelectual y moral de los médicos

Conferencia del doctor García del Real en Valladolid

VALLADOLID, 17.—En la Academia de Medicina ha pronunciado una conferencia el doctor García del Real acerca del tema "Enseñanza y enseñanzas de la historia de la Medicina".

Empezó el orador por señalar la conveniencia de seguir para la explicación de la historia de la Medicina la pauta que marcan los "seminarios" alemanes. En España ha constituído un éxito completo el ensayo de tales sistemas, no obstante la falta de preparación de los alumnos.

Se ocupa el doctor García del Real seguidamente de la importancia pedagógica de la Historia de la Medicina, que contribuye en gran medida a la formación intelectual y moral de los médicos, hasta el punto de constituir una verdadera cátedra de Deontología médica.

Finalmente, estudia el orador la importancia del tema desde el punto de vista cívico.

El doctor García del Real fué muy aplaudido al final de su conferencia.

Los bellísimos tonos de la Camomila Intea

Desde el rubio pálido al castaño claro se pueden obtener las más preciosas tonalidades en los cabellos, dando así al rostro una aureola hechicera. Lectora: si quiere ser más bella, más joven y más deseada, tiene que aclarar sus cabellos con esta famosa loción. Es tan inofensiva, que se emplea muchísimo para conservar rubio el pelito de los niños. No es tintura ni mancha; al contrario, mantiene el pelo limpio y sedoso, y si después de aclararlo se aplica una pizca de

Brillantina Ideal INTEA

amarilla, especial para cabellos claros, parece que éstos adquieren luminosidad.

Al comprar en la perfumería la

Camomila Intea

no se equivoque y exija la marca Intea legítima, pues hay imitaciones que suelen poner el pelo verdoso, y si quiere folletos y más detalles, escríbame y se los mandaré gratis.

AURISTELA. Apartado 82. Santander.

EL NIÑO

JOAQUIN ARTIGAS GIMENEZ

Ha subido al cielo el día 17 de febrero de 1934

A LOS NUEVE MESES DE EDAD

Q. S. G. H.

Sus afligidos padres, don Miguel y doña Carmen; hermanos, Miguel, Germán, Pedro, Luis, Julio y José; abuela, tíos, primos y demás familia

PARTICIPAN a sus amigos tan sensible pérdida y les ruegan asistan a la conducción del cadáver, que tendrá lugar hoy día 18 del actual, a las CUATRO de la tarde, desde la casa mortuoria, calle de Zurbano, número 57, al cementerio municipal (antes Nuestra Señora de la Almudena), por lo que recibirán especial favor.

No se reparten esquelas.

Funeraria del Carmen, Rosalía de Castro, 28 (antes Infantas, 25). Teléf. 14055.

—¿Cuál de los dos está de pie y cuál está tendido?

("Lustige Sachse", Leipzig.)

—¿Vamos a jugar amistosamente a los naipes?

—No; prefiero jugar al póker.

("Smith's", Sydney.)

—Tiene usted la psitacosis, esa enfermedad que se contagia de los loros. ¿Qué oficio es el de usted?

—Soy ujier de la Cámara de los Diputados.

("Moustique", Chafleroi.)

Mañana se abrirán todas las obras y talleres

El pacto que da por terminada la huelga de la construcción, fué firmado ayer. Las entidades patronales se ofrecen colectivamente al Gobierno. "Dispuestos a colaborar—en caso de huelga general—como fuere y contra quienes fuere". Ayer visitaron al jefe del Gobierno para entregarle el escrito

Recibimos la siguiente nota:

«La Federación Patronal Madrileña pone en conocimiento de todos los patronos federados que, habiéndose firmado por las representaciones patronal y obrera y por el señor ministro de Trabajo, un pacto dándose por solucionada la huelga general de la construcción, el lunes deben abrirse obras y talleres, para que se reanude el trabajo con toda normalidad.—El Comité ejecutivo.»

Adhesión de las entidades patronales al Gobierno

Ayer, a las cinco de la tarde, visitaron, en audiencia especial, al presidente del Consejo de Ministros, los representantes de las entidades libres más importantes, que agrupan a los industriales y comerciantes madrileños en número de 52.000, para hacerle entrega del siguiente documento:

"Las reiteradas disposiciones emanadas del ministerio de Trabajo con un carácter atribuido de laudos arbitrales—aunque en realidad merezca grandes reparos esta denominación—para resolver conflictos en su fondo más políticos que sociales, con daño de la equidad y del prestigio de la ley, necesariamente debían producir y han producido reacciones en la clase patronal, impelida a obligada defensa.

Como expresión de un pensamiento común, dirigido a fijar posiciones frente al problema de orden social y público que plantea la actualidad, los representantes de las entidades patronales madrileñas que al pie se reseñan, han coincidido en las siguientes conclusiones, que tienen el honor de elevar a vuecencia.

Primero. Solidarizarse moral y materialmente, hasta el límite que las posibilidades consientan, con los organismos patronales de la construcción y cafés y bares que luchan forzados frente a los reiterados ataques contra el normal desenvolvimiento de sus negocios, así como de igual modo, con cuantos otros organismos patronales se les intente lesionar o hacer víctimas de imposiciones perjudiciales, incluso hasta para los intereses generales de la economía nacional.

Segundo. Que ante las amenazas de una huelga general, cuyos caracteres todos conocemos, los 52.000 industriales y comerciantes de Madrid, todos hombres de orden y al lado del Gobierno, obligado mantenedor del mismo, como patronos y como ciudadanos defensores, como el mismo Gobierno, de las leyes y del principio de autoridad, están dispuestos a colaborar como fuere y contra quienes fueren, junto a las fuerzas del Poder público, en el abastecimiento general de la población, y además a combatir con los medios que se les faciliten donde y como las circunstancias lo exijan.

Tercero. Que en el plazo más breve posible, y previo el oportuno permiso de la autoridad, se celebrará un gran acto público patronal donde nuestros representados manifestarán unánimemente la ratificación de estas conclusiones, que no son simples ofertas, sino ciertas y positivas realidades del espíritu de armonía y decisión que anima a la clase patronal ante las circunstancias del momento actual.

Madrid, 17 de febrero de 1934.

Por la Defensa Mercantil Patronal, Anselmo Aparicio. Por el Comité Organizador del Sindicato Patronal de Industria y Comercio de España, Enrique Arévalo. Por la Unica, Gonzalo Muñoz. Por la Unión de Expendedores de Leche de Madrid, Pedro Sánchez. Por la Sociedad General de Empresarios de Espectáculos públicos de España, T. Cervantes. Por la Sociedad de Compraventa Mercantil, Antonio Rubal. Por la Federación Madrileña de las Industrias de la Carne, Cipriano Mardomingo. Por la Sociedad de Hoteles de Madrid, José García Nieto. Por el Sindicato de la Panadería, Rosendo Mirón. Por la Asociación Gremial de Detallistas de Carbones, Emilio Feito, Amador Lamela. Por la Unión Patronal de Vinos y Aguardientes, David Vega Martínez. Por la Sociedad la Viña, Alfonso Mancheño. Por la Sociedad Patronal de Cafés Restaurantes y Cervecerías, Manuel de Polanco. Por la Sociedad de Fondistas y Similares de Madrid, Vicente Albiñana. Por la Sociedad La Huerta, Daniel Sánchez. Por la Asociación de Cafés y Bares, Antonio Blanco. Por la Industria de la Aguja y de Camisería fina al por mayor, Benito Zornoza.

Por la Sociedad de Mercería al por menor, Hipólito Nieto. Por la Unión de Almacenistas de Coloniales de Madrid y Región, Orosio Cristobalena. Por la Federación Patronal Madrileña, Juan Franzi Novell.

Sociedades adheridas: Sociedad de Patronos de la Sastrería de Madrid. Asociación Patronal de Peluqueros Barberos de Madrid. Sociedad de Dueños de Cafés y Restaurantes. Sociedad del Gremio de Carbonerías de Madrid."

La Cierva irá mañana en autogiro a Zaragoza

El Ayuntamiento le considerará huésped de honor de la ciudad

Se prepara para por la tarde una fiesta de Aviación

El inventor del autogiro hablará esta noche por la "radio"

Ayer, a las dos de la tarde, se celebró en el Club de Puerta de Hierro un almuerzo en honor del señor La Cierva, ofrecido por la Junta directiva del Club. Al almuerzo asistieron más de 300 personas. El señor La Cierva llegó desde el aeropuerto de Barajas en su autogiro y aterrizó en el campo de polo. Le acompañaba su esposa. Después del almuerzo hizo varias exhibiciones del autogiro y seguidamente marchó a Barajas, donde hizo varios vuelos para complacer al numeroso público que había acudido.

Interviú por "radio"

El señor Cierva acudirá esta noche a los estudios de Unión Radio, donde, hacia las diez y media, será objeto de una interviú ante el micrófono.

Mañana irá a Zaragoza

El señor Cierva saldrá mañana, alrededor de las diez, del aeropuerto de Barajas, en autogiro, con dirección a Zaragoza, a donde llegará aproximadamente a las doce.

Regresará el martes, y el viernes se trasladará, también en autogiro, a Sevilla. El viaje a Murcia y Cartagena lo piensa realizar el lunes de la semana siguiente. Aún no se ha señalado fecha para la exhibición del autogiro ante los jefes de la Policía y de las fuerzas de Seguridad.

Se le prepara un entusiasta recibimiento

ZARAGOZA, 17.—El lunes día 19 llegará en autogiro a esta ciudad don Juan de la Cierva, que vendrá acompañado por diversos aparatos civiles y militares. Irán a recibirle al aerodromo el Ayuntamiento, las autoridades, fuerzas vivas y numeroso público. Se espera que llegue a Zaragoza hacia las once. Por la tarde, en el citado aerodromo se celebrará una fiesta de aviación, en la que participarán los aparatos y aviadores que con él vengan desde Madrid y después presentará su último modelo de autogiro. Por la noche el Ayuntamiento, que lo considerará huésped de honor, le dará un banquete. El martes por la mañana el señor La Cierva emprenderá su regreso a Madrid para desde allí seguir a Sevilla.

Como el aerodromo Palomar se encuentra algo retirado de la ciudad, se montará un servicio especial para el transporte de público.

El autogiro en Francia

LYON, 17.—El autorigo La Cierva, procedente de Dijon, ha hecho escala en el aerodromo de Bron, siguiendo después su vuelo para Marignane.

CASA JIMENEZ

Aparatos fotográficos, cinematográficos, objetivos, alhajas, relojes, bisutería, mantones de Manila, mantillas.

Preciados, 56

En Vizcaya se anuncian de nuevo actos de violencia

Mañana empieza en Bilbao la construcción de un edificio para catequesis

Constará de veinticinco aulas independientes

BILBAO, 17.—Por todos los pueblos fabriles ha circulado unas hojas firmadas por la C. N. T., la F. A. I. y la A. I. T., en las que se recomiendan actos de violencia con asaltos a los establecimientos el próximo lunes. Los guardias de Asalto han procedido a cachear intensamente por dichos pueblos.

Nuevo edificio para catequesis

BILBAO, 17.—El lunes empezará a construirse el nuevo edificio de la catequesis de la parroquia de San Nicolás, edificio modelo, en el que habrá un salón dedicado a "cine" sonoro, en donde se proporcionará diversión a los niños que durante los estudios hayan acreditado su buen comportamiento.

Constará de 25 aulas independientes, en las que se han de reunir por separado las distintas secciones da Catequesis, de tal modo que en cada una se agrupe un número de niños no superior a lo que recomiendan los nuevos procedimientos pedagógicos. También habrá los despachos y oficinas precisos. El material será lo último fabricado para la enseñanza. La catequesis de San Nicolás funcionará con arreglo al sistema preconizado en Italia.

Esta idea de construir el edificio ha surgido de la grandiosa Semana Catequística celebrada hace poco tiempo en Bilbao.

Reyerta estudiantil

BILBAO, 17.—Desde hace algún tiempo los estudiantes de Comercio y del Instituto tienen un pleito relacionado con la utilización de los jardines que son comunes a ambos Centros. Como quiera que los primeros no lograban el usufructo de los jardines por causa de la enseñanza mixta, numerosísima en el otro Centro, bajaron hoy al patio, y armados de vergajos, la emprendieron a golpes contra los pequeños, que cursan el bachillerato. Estos han visitado al director del Instituto para manifestarle que si no se les garantiza la seguridad en los recreos declararán la huelga con carácter indefinido.

Para el fondo de parados

BILBAO, 17.—Además de los donativos de que ya dimos cuenta ayer, el gobernador ha hecho hoy entrega de otro de 10.000 pesetas al Ayuntamiento de Baracaldo con destino al fondo de parados.

Ladrones detenidos

BILBAO, 17.—Cuando esta mañana prestaban servicio en el pueblo de San Miguel de Basauri dos parejas de la Guardia civil, en un sitio próximo a donde se hallaban seis vagones de la Compañía del Norte, cargados de pólvora, vieron a cuatro individuos portadores de sendos bultos, que al ver a la Benemérita trataron de huir. Los guardias salieron en su persecución y lograron detenerlos. En su poder encontraron numerosos objetos robados en distintos comercios. Los cuatro individuos son naturales de la provincia de Guipúzcoa y están fichados como profesionales del robo. A uno de ellos se le encontró también una pistola.

Chocan dos pesqueros y perecen doce tripulantes

EL ACCIDENTE OCURRIO CERCA DE GUETARIA

Las víctimas perecieron de frío

SAN SEBASTIAN, 17.—Cerca de Guetaria chocaron dos vapores de la matrícula de Zumaya. Ambas embarcaciones se fueron rápidamente a pique, pereciendo en el accidente 12 tripulantes.

El patrón del vapor "Juanito", llegado al puerto de Pasajes a las nueve de la mañana, ha contado que, a las cinco de la madrugada, oyeron voces de auxilio a veinticuatro millas del Nordeste de Guetaria, y, al acercarse, vieron flotar dos cadáveres. Pararon la máquina y los recogieron, así como a cinco tripulantes con vida, que, provistos de salvavidas, flotaban en las cercanías. Algunos de los náufragos tuvieron que coger el cable con lo dientes, por tener las manos agarrotadas. Suponen que los muertos perecieron de frío y no ahogados. Los supervivientes fueron instalados junto a las máquinas para que reaccionasen. A las once entró en Pasajes el vapor «Lorea» con cinco cadáveres. Según han manifestado los tripulantes que han logrado salvarse, a las dos de la madrugada salieron de Pasajes los vaporcitos «Dos Hermanos» y «Virgen del Carmen», y mientras uno de los vapores hacía sondeos, el otro le abordó, yéndose ambos rápidamente a pique. Los barcos eran propiedad de Ulpiano Fernández, y pertenecían a la matrícula d. Zumaya.

Los salvados del naufragio son Serafín González, patrón del «Virgen del Carmen»; Andrés Vidal, fogonero; Manuel González, patrón del vapor «Dos Hermanas»; Felipe Lastón, maquinista, y otro llamado Francisco, patrón de pesca. Todos guardan cama en Pasajes, y a causa de su estado no prestarán declaración oficial hasta el lunes. Los muertos o desaparecidos son Carlos Santamaría, Manuel Juncal, José Lopetegui, Ramón Marcerán, Eugenio Pérez, José González, Antonio Parada, José Fernández y otro apellidado Parada.

Doce víctimas

SAN SEBASTIAN, 17.—Además de los desaparecidos anteriores con motivo de la catástrofe marítima, figuran también Antonio Pombo, fogonero, y José Losada, marinero. Pedro Acebedo, que se daba también por muerto, quedó en tierra. En total, el número de víctimas asciende a 12, dos de las cuales las traerá a este puerto el vaporcito "Joaquitacho", y otras dos las lleva a Guetaria otro vapor.

El abordaje lo produjo el vaporcito "Dos Hermanos", que abrió una vía de agua en la popa del "Virgen del Carmen", mientras al primero se le abría la proa.

Se trata de abrir una suscripción a favor de las víctimas.

Hoy, entierro de las víctimas

SAN SEBASTIAN, 17.—Ha entrado en Pasajes el vaporcito "Paquitacho", que trae a bordo el cadáver de Antonio Pombo, fogonero del "Dos Hermanas".

Mañana a mediodía se verificará el entierro en Pasajes de las víctimas. Es probable que lo presida el gobernador.

Desaparecen dos embarcaciones

FERROL, 17.—Se teme por la suerte que hayan podido correr dos embarcaciones de Mugardos, que salieron de pesca a alta mar y hasta ahora no han regresado. Se supone que fueron sorprendidas por un temporal y naufragaron. Se ha telegrafiado a Coruña y otros puntos de la costa, de donde contestan que no han visto las embarcaciones.

Dos atracos en Sevilla

Uno en una tienda y otro a un empleado de la Compañía de Tabacos

SEVILLA, 17.—Esta noche, en una tienda de ultramarinos situada en la calle del General Cornejo y propiedad de Gabriel Navarro, penetraron dos individuos, pistola en mano, y después de amedrentar a los dependientes y al dueño se apoderaron del importe de la venta del día, alrededor de 300 pesetas, y se dieron a la fuga.

Cuando marchaba por la calle de Federico Sánchez Bedoya el empleado de la Compañía de Tabacos Angel Vicente, le salieron al paso cuatro individuos, dos de ellos pistola en mano, y le obligaron a entregar lo que llevaba. Como se resistiera, procedieron los atracadores a registrarle y se apoderaron de 250 pesetas. El atracado presentó la denuncia correspondiente e hizo constar que, sin duda por la precipitación con que actuaron, los atracadores no se dieron cuenta de que en otro bolsillo llevaba 900 pesetas en billetes.

Falsificador de billetes del Brasil, detenido

VIGO, 17.—La Policía ha detenido a José Cornide Méndez, que se dedicaba a pasar billetes del Banco del Brasil de 50.000 reis por billetes de 500.000, para lo cual añadía un cero a la cantidad impresa. Se dió cuenta de la falsificación un Banco de la localidad. El individuo ha ingresado en la cárcel.

FERROL, 17.—Los tripulantes de una embarcación que se dedicaba a la pesca recogió a la altura de Lourido el cadáver de la joven Dorotea Fernández, que hace dos meses desapareció del domicilio de sus padres.

HUELVA, 17.—En el domicilio de Antonia Lempanes Rasco, vecina del pueblo de Gibraleón, se presentó el marido de aquélla, Juan Vela Castro, y le asestó varias puñaladas, causándola dos heridas en el brazo izquierdo y otras dos en un costado. El estado de Antonia es de extrema gravedad. El agresor huyó.

FIGURAS DE ACTUALIDAD

El eminente compositor don Joaquín Turina, que ha dado a conocer su última obra, "El castillo de Almodóvar", en el más reciente concierto de la Orquesta Sinfónica

Luego de una espera de dos años, espera larga para la afición musical que ha saboreado en todo su valor personalísimo la obra de Turina, nuestro insigne compañero lleva a los programas de concierto tres impresiones de "El castillo de Almodóvar". Su inspiración finamente andaluza ha sabido hallar en este motivo, visto a la luz diferente del día y de la noche, tres páginas más que unir al libro de oro de su música. En él se inicia un despertar que todos aguardaban y a todos beneficia. Turina es una figura marcada ya con rasgos firmes en el panorama musical español. No es sólo el nombre de España lo que su obra ha llevado por el mundo, sino la esencia más pura y más fina de España. "El castillo de Almodóvar", en el que la fantasía de Turina reconstruye torreones antiguos y desfiles brillantes, ha de ser, sin duda, el comienzo de otra labor nueva que todos esperamos.

GLOSARIO

1848 - 1934

Es algo que uno ha tardado bastante tiempo en sacar en limpio; pero que, aplicándose bien al estudio de la historia del siglo XIX, se llega a averiguar. El verdadero momento crítico de su combate entre la Revolución y la Cultura no cae al día siguiente de la Revolución francesa: cae en 1848.

Tampoco hay que pensar, viniendo a lo contemporáneo nuestro, que la nueva crisis se haya producido al día siguiente de la revolución rusa: se produce hoy.

—"1934 es al siglo XX—nos decía una de esas noches Octavio de Romeu—lo que 1848 fué al anterior."

En 1848 los revolucionarios viéronse derrotados en todas partes. "Menos en Suiza", les oíamos augurar recientemente al profesor Burckhardt, de Zuerich, y al caudillo ginebrino fascista Oltramare, en la grata hospitalidad de la "Campagne Michelli". Detrás de aquél se extienden al Segundo Imperio francés, el Imperio bismarckiano en Alemania, la era victoriana en Inglaterra y otras manifestaciones locales de una reacción traducida a estabilidad. Acaso el segundo tercio del siglo XX conozca convalecencias así, bajo una parecida constelación.

Pero, hay que atravesar antes el paso peligroso... 1848, 1934, el sexto día del pulmoniaco.

Eugenio d'ORS

(Reproducción reservada.)

Los obreros de Ceuta se reintegran al trabajo

CEUTA, 17.—La huelga general iniciada a las doce de la noche de ayer se ha resuelto a las siete de la tarde, reintegrándose los obreros al trabajo. Los huelguistas han aceptado el laudo dictado por el delegado gubernativo. Los 300 obreros despedidos en el puerto serán admitidos en las obras de la construcción de una carretera, y a tal efecto el ministro de Obras públicas ha autorizado que de la caja de la Junta de Obras se saquen los fondos para hacer frente a los primeros pagos de dicha carretera.

El paro ha transcurrido sin el menor incidente. Los servicios de luz, agua y comestibles han estado atendidos. El delegado del Gobierno hizo público un bando relacionado con la censura de Prensa, reuniones y coacciones contra los servicios públicos. En él conminaba a los propietarios y a los gerentes de fábricas y comercios a que utilizaran nuevo personal, por considerar caducados los contratos de trabajo.

La Prensa local no se ha publicado hoy.

Huelga general en Zamora

ZAMORA, 17.—Convocada por los respectivos presidentes y secretarios de la Federación local de Sociedades obreras de la U. G. T. y de la C. N. T., se ha celebrado una Asamblea para tratar de la actitud que han de adoptar con motivo de la crisis obrera y de los precios de las subsistencias. Se acordó declarar la huelga general con carácter indefinido desde el lunes próximo, como protesta por el paro obrero. El gobernador ha ofrecido garantizar la libertad de trabajo por ser la huelga ilegal.

Los obreros, al dar cuenta de la huelga, han manifestado que los servicios de agua, luz y abastecimiento se respetarán durante cuarenta y ocho horas, después de empezada la huelga; pero una vez transcurrido dicho plazo, serán también suspendidos.

138 bombas en una

TARRAGONA 17.—El colono de una finca cercana a Reus observó que, sin haberlo él dispuesto, se había abierto un hoyo profundo en terrenos de la finca y que al día siguiente el hoyo aparecía cubierto de tierra. Como sospechara de la anormalidad, puso el caso en conocimiento de la autoridad, y en presencia de la Guardia civil se practicó allí un registro, apareciendo ciento treinta y ocho bombas de forma cilíndrica cargadas colocadas en unos cestos. Se ignora hasta ahora quiénes enterraron los explosivos. La Policía continúa trabajando para descubrirlos, ya que tiempo atrás fueron hallados en un huerto próximo a Reus, artefactos de iguales características.

SAN SEBASTIAN, 17.—Hoy se han extremado las precauciones en la población y en las carreteras de la provincia. La Guardia civil detiene a cuantos automóviles circulan, y constantemente practica registros minuciosos, procediendo a la detención de cuantos no identifican su personalidad.

Anuncio de huelga en Gijón

GIJON, 17.—El Sindicato de Espectáculos públicos ha presentado el oficio de huelga para el día 4 de marzo, por no acceder las Empresas a las mejoras solicitadas. El conflicto será planteado por la U. G. T. y la C. N. T.

Esta tarde, el entierro del dependiente asesinado

Se celebrará a las cuatro, en el Cementerio de San Lorenzo

Desde hace algún tiempo se sabía que iba a ser agredido

Los Almacenes Rodríguez se mostrarán parte en el sumario

Ayer por la tarde se reunió la Compañía Almacenes Rodríguez para formular su protesta ante los Poderes públicos por el asesinato cometido el viernes por la noche en la persona de uno de sus jefes de Sección, y para rectificar la versión del suceso publicada por la Prensa de ayer.

Ampliando la nota facilitada por la Compañía, que publicamos a continuación, y según los informes recogidos entre el personal de la misma, el día 31 del pasado mes fué despedido de los Almacenes uno de los dependientes que presidía el Sindicato y que era vocal obrero en los Jurados mixtos. La expulsión obedecía, exclusivamente, a motivos profesionales, por la negligencia con que este dependiente atendía a sus obligaciones desde hacía dos años. El jefe de la Sección de Tejidos a que pertenecía dicho dependiente era Luis de Dios y de Dios, asesinado anteanoche, el cual no estaba inscrito a ningún Sindicato ni agrupación política.

Ante ciertos rumores y la certeza de que estaba convocada una reunión de empleados de los Almacenes en la Casa del Pueblo, para tratar de la expulsión de aquel dependiente, se celebró una reunión de jefes de secciones en los Almacenes Rodríguez para poner en su conocimiento los motivos que habían inducido a la expulsión, y que se detallan minuciosamente en los ficheros de la Compañía.

En la reunión celebrada en la Casa del Pueblo parece ser que el secretario del Sindicato propuso adoptar medidas violentas contra la Empresa de los Almacenes. A esta actitud se opusieron otros y adoptóse la conclusión de que unos comisionados fueran a ver al gerente de la Compañía para pedir el reingreso de aquel dependiente. Ni esta comisión ni otra segunda enviada por el interesado obtuvieron resultado favorable, excepto en lo relativo a la indemnización que el presidente del Sindicato había de recibir por el despido.

Desde entonces ninguna otra relación ha existido entre el Sindicato y los Almacenes Rodríguez. Sin embargo, comenzó a circular el rumor de que Luis de Dios y de Dios, jefe de la sección a que pertenecía el despedido, iba a ser objeto de una agresión. Existían contra aquél ciertas hostilidades por creer, sin duda, que sus notificaciones a la gerencia de la Compañía eran la causa de que se hubiera decidido la expulsión del dependiente. A la Compañía le interesa hacer constar en este respecto que nunca fueron esos informes del jefe de sección más allá de lo que ordenaban los deberes de su cargo.

La protesta de los Almacenes Rodríguez

Con motivo de este suceso son numerosas las protestas elevadas al presidente del Consejo. Los Almacenes Rodríguez han dado a la publicidad la siguiente nota:

"La Compañía Almacenes Rodríguez, ante el execrable asesinato de don Luis de Dios y de Dios, hace constar su más enérgica protesta que eleva a los Poderes públicos.

Rectificando las versiones que equivocadamente ha dado la Prensa de ayer, debe consignarse que la víctima era jefe de la sección de Tejidos desde hacía tres años, mereciendo por su conducta de lealtad y de interés por la Compañía la confianza y gratitud de la misma.

La Compañía Almacenes Rodríguez, considerando el asesinato del señor De Dios como un delito social, se mostrará parte en el sumario que se instruye, y hace pública su condolencia y sentimiento por el vil y cobarde atentado cometido en uno de sus más prestigiosos jefes de sección."

Entierro de la víctima

Hoy, a las cuatro de la tarde, se verificará el entierro del cadáver de don Luis de Dios y de Dios, jefe de sección de los Almacenes Rodríguez, víctima del atentado de anteanoche. Los restos serán inhumados en el cementerio de San Lorenzo, a cuyo depósito han sido trasladados.

Dos directivos del Sindicato, detenidos

Los agentes de la brigada oficial detuvieron ayer mañana a Ovidio Salcedo, secretario del Sindicato de Uso y Vestido que, en unión del detenido anoche, Antonio Campos, ha sido puesto a disposición del Juzgado de guardia. Este último es el presidente del citado sindicato.

Por la tarde, después de prestar declaración ante el juez, los dos detenidos ingresaron en la cárcel incomunicados. A última hora el Juzgado se trasladó, de nuevo, a la Cárcel Modelo, para ampliar las declaraciones.

Una nota del Sindicato de dependientes

Se nos ruega la publicación de la siguiente nota:

"El Sindicato General de Obreros y Empleados de Comercio ha visto, con gran sorpresa, que en la Prensa diaria de ayer sábado se hacen algunas insinuaciones contra este organismo, con motivo del triste suceso ocurrido el viernes por la noche, y en el que ha perdido la vida un dependiente de comercio.

A este Sindicato le interesa salir al paso de dichas afirmaciones, recordando a la opinión sensata que no ha sido nunca norma de la Unión General de Trabajadores, a la cual pertenece nuestro organismo, esta clase de hechos. Que si algo ha distinguido a las organizaciones que integran nuestra Central Sindical, ha sido el repudiar esa táctica por otors empleada por considerarla totalmente ineficaz y contraproducente para el logro de nuestros ideales de reivindicación.

Si hubiésemos tenido motivos, que no los hay, para actuar contra alguien, lo hubiésemos hecho contra la Casa que despidió a nuestro compañero Campos, Sindicato."

Las anomalías en las oposiciones a médicos

El Colegio de Médicos celebró ayer Junta extraordinaria para tratar de las irregularidades observadas

Acordó pedir que se revisen las oposiciones a Médicos de Higiene Escolar

Bajo la presidencia del doctor Piga ha celebrado el Colegio de Médicos la junta general extraordinaria para tratar de la "Irregularidad en las oposiciones, concursos y nombramientos directos y la necesidad de aplicar urgentes y ejemplares sanciones".

El doctor don Roberto del Castillo y Escarza dió cuenta de diversas anomalías ocurridas en oposiciones recientes.

La doctora González Barrios analizó el cuestionario de las oposiciones a médicos de Higiene Escolar, y censuró con dureza a los miembros del Tribunal y al ex ministro señor Barnés. El doctor Sanz Beneded añadió nuevos razonamientos de protesta. Hizo historia de estas oposiciones, diciendo que en la mañana de ayer pasó el expediente a manos del miembro del Consejo Superior de Cultura, doctor Cañizo, puesto que la propuesta del Tribunal no ha sido aceptada por el ministro de Instrucción pública.

El doctor Hinojar califica duramente las citadas oposiciones, refiriendo la forma en que fueron nombrados interinamente los especialistas de Higiene Escolar, para cuya legalización de cargos se anunciaron oposiciones restringidas. Termina uniendo su protesta a la de los compañeros que quieren depurar los procedimientos lamentables que desde hace pooc tiempo se ponen en práctica para dar plazas por concursos-oposiciones.

El doctor Eznarriaga relata nuevos hechos.

Finalmente el doctor Castillo propone que, por el Colegio, se pida la anulación de las oposiciones celebradas recientemente, y el nombramiento de una ponencia que redacte un Rglamento de oposiciones, quedando suspendidos los concursos y concursos-oposiciones, y subsistiendo únicamente las oposiciones libres.

El doctor Sanz Beneded hace una propuesta pidiendo se revisen las oposiciones de Higiene escolar.

El presidente, doctor Piga, hace el resumen de la sesión, proponindo se recoja la proposición del señor Sanz Beneded y el espíritu de la del señor Castillo, acordándose así.

Mañana comienza el curso de Acción Parroquial

Organizado por el Centro de Cultura Superior Femenina

Cuadro de materias y profesores y horario de las clases

El lunes, a las siete de la tarde, empezará el curso de Acción parroquial en el Centro de Cultura Superior Femenina, Padilla, 19.

Se tratarán temas de gran interés: Organización de la enseñanza católica y Escuelas parroquiales en Estados Unidos, Bélgica, etc. Modernos procedimientos de asistencia, hospitales interparroquiales, etc.

He aquí el cuadro de materias y profesores:

Estudios preliminares.—La Iglesia católica. Acción Católica. Legislación española y extranjera. Profesores y conferenciantes: don Angel Herrera, señor Morcillo y señor Bueno Monreal.

La parroquia.—Su origen, misión actual, estudio de la parroquia, ficheros, necesidades económicas, censos. Profesores y conferenciantes: don Aurelio González Gregorio y los señores párrocos de Santa Bárbara, de Nuestra Señora de las Angustias y de Nuestra Señora de los Angeles.

Acción religiosa de la parroquia.—Don Juan Pascual, don Avelino González Ledo y padre Postius.

Acción docente.—Don Juan Francisco Morán, don Juan Pascual, don José María Torre de Rodas y don Rafael García Tuñón, rector del Seminario.

Acción benéfica.—Párroco de San Ramón, de Vallecas; don Luis Martínez Kléiser, doctores Simonena, Espinosa y Vallejo Nájera.

Acción Social.—Marqués de Guad-el-Jelú conde de Altea, don Antonio Maroto, don Miguel Garrido, don Antonio Maseda, y el padre Peyró, S. J.

El horario de las clases será el siguiente:

Lunes: de siete a nueve, Acción Social. Miércoles: de once a 1, Acción Católica. Estudio de la parroquia. Jueves: de once a una, Acción Docente. Viernes: de siete a ocho, Acción benéfica.

Se expedirán diplomas.

Se admiten matrículas para todas las materias o solamente para alguna de ellas.

Elecciones en Afganistán

KABUL, 17.—El joven rey de Afganistán, Sahir Shah, ha firmado un decreto de convocatoria a elecciones generales para una Asamblea nacional. Todos los ciudadanos afganos de más de veinte años de edad, tendrán derecho a votar, pero no podrán ser elegidos más que aquellos que estén comprendidos entre los veinticinco y setenta años, y sepan leer y escribir.

acudiendo, para ello, a los organismos oficiales correspondientes, siguiendo los trámites legales como hemos hecho y seguiremos haciendo en casos semejantes.

Con igual fuerza que elevamos a las autoridades nuestra protesta por el atentado de que ha sido víctima un compañero de profesión, la elevamos igualmente por la injusta detención de nuestros camaradas Ovidio Salcedo y Antonio Campos, en la absoluta seguridad de que la Justicia, encargada de resolver esta cuestión, nos dará la razón, devolviendo a nuestros camaradas a los puestos que hasta aquí desempeñaron con el beneplácito y la confianza de los 12.000 afiliados que integran nuestro

Se crea en Barcelona un Instituto Cartográfico

Es el primero que se organiza en España y uno de los pocos que existirán en Europa. Se traerán técnicos y material alemanes. Estos, con los elementos españoles, producirán toda la cartografía necesaria para España y los países hispanoamericanos

LA GENERALIDAD PROTESTA CONTRA EL DECRETO SOBRE LA MANCOMUNIDAD HIDROGRAFICA DEL EBRO

(Crónica telefónica de nuestro corresponsal)

BARCELONA, 17.—Se va a fundar en Barcelona un Instituto Geográfico y Cartográfico, que será el primero que se organice en nuestra patria, y uno de los pocos que existen en Europa. Para ello serán traídos de Alemania técnicos y material geográfico adecuado, que junto con el material y técnicos españoles, podrán producir toda la cartografía científica española e industrial que se pueda necesitar en España y en los países de habla española. Hasta ahora las únicas naciones de Europa que tienen Institutos Cartográficos son solamente Alemania, Austria, Italia e Inglaterra. Alemania es, en realidad, la sede de la cartografía moderna. Sus técnicos son los que han implantado la cartografía en los otros tres países, y es Alemania la que subviene las necesidades cartográficas de casi todo el mundo. Uno de los ingenieros geógrafos más acreditados de Alemania está, desde hace unos meses, en Barcelona, y se espera la llegada de otros técnicos y de abundante material. La primera expedición que se anuncia se compondrá de 1.030 piedras litográficas grabadas, con un peso total de diez toneladas, a parte de otras veinte toneladas de material. Más adelante, cuando todo esté perfectamente instalado, se importarán piedras para la impresión litográfica de 28 grandes mapas murales.

Pero lo más interesante será lo que aquí se cree. Por primera vez se realizarán en España trabajos litográficos de precisión, que hasta ahora sólo son privilegio de un reducido número de países. Con ello España recobrará su prestigio tradicional, ya que durante la Edad Media y gran parte de la Edad Moderna, fué la cartografía española maestra de todo el mundo. Nuestra cartografía isidoriana, y siglos más tarde las cartas náuticas que se hacían en Mallorca y Cataluña, fueron copiadas por las naciones más adelantadas del globo.

Ahora otros países nos arrebataron la hegemonía que hace siglos poseíamos. Sin embargo, la labor que realiza el Instituto Geográfico y Estadístico es admirable, y puede servir como ejemplo principal el mapa nacional a escala de 1 × 50.000, que es, sin duda, lo mejor del mundo, aunque precisamente por la perfección y minuciosidad del trabajo, resulta la obra demasiado lenta.

Ahora tendremos en España cartas cartográficas propias y otros trabajos de esta índole. La impresión de los mapas se hará con arreglo a las más modernas bases científicas, y no sólo nos redimiremos de ser tributarios del extranjero en este aspecto, sino que conquistaremos para España el importante mercado hispanoamericano. Por otra parte, todas las Geografías de todas las escuelas del bachillerato de Méjico se editan en Barcelona.

Y es lo más consolador para nosotros, que esta obra científica, que como tantas obras grandes han dado gloria a España a través de los siglos, son fruto del entusiasmo patriótico y de la aportación religiosa.—ANGULO.

Una protesta de la Generalidad

BARCELONA, 17.—En el Consejo celebrado en la Generalidad se trató, entre otros asuntos, del decreto aprobado por el Gobierno de Madrid sobre la Mancomunidad Hidrográfica del Ebro, en virtud del cual se restablece la Confederación tal como antes había funcionado.

Los consejeros consideraron tal disposición muy grave y se tomó el acuerdo de que la Generalidad haga constar su disgusto por esta medida. El señor Companys ha dirigido un telegrama al presidente del Consejo de ministros en el que se protesta contra el decreto, y se dice que, aunque tal disposición no puede afectar al Estatuto, el Gobierno de Cataluña hace constar su protesta, sin perjuicio de la personal consideración que le merece la persona de don Alejandro Lerroux.

La huelga ferroviaria

BARCELONA, 17.—Como ya se había anunciado, anoche, a las doce, comenzó la huelga de los obreros pertenecientes a los ferrocarriles catalanes. La huelga no ofrece ningún cariz de importancia en cuanto se refiere al orden público.

A medida que iban llegando a las respectivas estaciones, los maquinistas hacían entrega de las máquinas a los jefes de estación, y éstos a su vez entregaban el material y la estación a los alcaldes respectivos. No han ocurrido incidentes.

En la Generalidad están reunidos los patronos y los miembros del Gobierno para buscar una solución. Se confía en que no tardará en resolverse el conflicto, ya que la diferencia en cuanto a sueldos sólo es de cinco pesetas, pues los obreros piden treinta pesetas y la Compañía sólo concede veinticinco.

Asamblea de ferroviarios en Martorell

BARCELONA, 17.—El consejero de Gobernación dió cuenta de la Asamblea celebrada en Martorell por los obreros de los ferrocarriles catalanes. El Comité de huelga está en contacto con la Generalidad y la empresa. Hasta ahora la huelga transcurre sin incidentes. Si ésta continúa, habrá de organizarse un servicio especial para el transporte de correo, que antes se hacía por el ferrocarril.

Una entidad para la realización del Estatuto

BARCELONA, 17.—Esta tarde se celebró una reunión de elementos de diversos partidos y provincias catalanas, para organizar una entidad que tenga como fin principal la realización del Estatuto. Entienden que es innecesario el dispendioso Parlamento catalán, ya que, con arreglo al artículo 15 de la Constitución, otra entidad cualquiera puede regular los intereses de las regiones autónomas, y con ello se evitarían los numerosos recursos políticos administrativos que luego tiene que resolver el Tribunal de Garantías. Con esta entidad se proponen, además, descentralizar los servicios de Barcelona, por estimar que esto es causa de la actual decadencia del comercio rural, y ocuparse de la autonomía municipal. También se proponen que los cargos de elección pública no sean retribuidos, y que se hagan incompatibles con determinadas ocupaciones.

Contra el frente único

BARCELONA, 17.—Continúan las reuniones de los elementos extremistas de Barcelona. Los Sindicatos Unicos de Badalona han publicado un manifiesto contra la alianza obrera. En él se propugna que los anarquistas deben actuar con absoluta independencia. Termina haciendo un llamamiento a los obreros ante la proximidad de las horas graves que se acercan, y pide a todos que estén dispuestos para luchar en pro de sus libertades y en contra del fascismo, venga de donde quiera. Lo más interesante del manifiesto es que se declaran contrarios al frente único.

Aparece un cadáver quemado

BARCELONA, 17.—Se ha dado cuenta al Juzgado de que en la carretera del Manicomio de San Andrés, cerca del puente del Dragón, ha aparecido el cadáver de un hombre que, al parecer, había sido quemado. El Juzgado se personó en aquel lugar y pudo comprobar que, en efecto, en la cuneta de la izquierda yacía el cadáver de un hombre al parecer joven y con señales de haber sido llevado allí con alguna cuerda. El cadáver, que después de rociado con petróleo o bencina le prendieron fuego, llevaba pantalón a rayas blancas y alpargatas negras. Parece ser que se trata del individuo que ayer resultó herido con motivo del tiroteo con la Policía, al intentar quemar un tranvía en la calle de Cortes, y que al ser herido fué recogido por sus compañeros y metido en un automóvil.

La identificación resulta difícil, porque el cadáver presenta las manos quemadas, lo que impide obtener las huellas digitales. Además, la cara aparece amoratada e hinchada la cabeza, a consecuencia de las quemaduras. Sin embargo, uno de los policías que tomaron parte en el tiroteo contra los incendiarios, opina que el cadáver es el del individuo que resultó herido. La víctima presenta dos heridas por arma de fuego en el pecho; pero sus orificios han sido machacados con una piedra, sin duda, con objeto de dificultar la labor de la Policía.

Juicios suspendidos por falta de dinero

BARCELONA, 17.—Por orden superior han sido suspendidos todos los juicios por jurado que estaban señalados hasta el 31 de marzo, por falta de dinero.

Presunto asesino de un guardia civil

BARCELONA, 17.—La Policía ha descubierto que un individuo que se encontraba en la cárcel de Barcelona con motivo de la ley de Vagos y se hacía pasar por José García López, es Indalecio García Morán, de treinta y cinco años de edad, natural de un pueblo de Almería. Fué reconocido por un oficial de Prisiones y confirmado por el acusado.

Este sujeto, a los diez y siete años, asesinó a dos guardias de Seguridad, por lo que fué condenado a cuarenta años de cárcel, pero merced a varios indultos vió notablemente reducida la condena. En 1930 fué detenido como presunto asesino de un guardia civil en Clota, y cuando era trasladado al penal de San Miguel de los Reyes, logró evadirse en la estación de Alcázar de San Juan. Se le supone autor de la muerte de dicho guardia civil. Ha sido puesto a disposición del Juzgado.

Le devuelven la documentación

BARCELONA, 17.—El periodista señor Olmo, que fué atracado ayer en la calle de los Angeles, ha recibido por correo su "carnet" de periodista y otros documentos de su propiedad, que le devuelven los atracadores por no serles necesarios.

Del hallazgo de unas armas

BARCELONA, 17.—Respecto a las armas que se encontraron en una casa en construcción de la calle Riera de San Miguel se ha aclarado que éstas se encontraban allí desde hace tiempo y eran propiedad del contratista, que fué desahuciado por el propietario de la finca, quien ha podido comprobar todos estos extremos.

La duquesa de Aosta

ROMA, 17. — El último comunicado [illegible] salud de la [illegible] ha mejorado bastante.

Declaraciones de Hitler sobre Austria

(Viene de primera plana)

La propaganda alemana en Austria ha adoptado un nuevo método de expansión.

El nuevo procedimiento consiste en enviar cartas anónimas a los trabajadores austríacos, en las que los remitentes se hacen pasar por socialistas alemanes, y en las que hacen constar la simpatía y solidaridad del Tercer Reich hacia los trabajadores marxistas, invitando a éstos a que pasen a formar parte del partido hitleriano austríaco.

Los socialistas

LONDRES, 17.—Henderson ha estado esta mañana en el ministerio de Negocios Extranjeros británico, y ha conversado con Sir John Simon, acerca de la situación de Austria. En los círculos oficiosos se dice que Sir John Simon ha puesto de manifiesto a Henderson que el ministro de Inglaterra en Viena, tiene instrucciones del Gobierno británico para expresar al Gobierno austríaco la esperanza de que adopte medidas de clemencia ahora que ya han terminado los graves disturbios.

* * *

PARIS, 17.—El órgano socialista belga "Le Peuple" publica un manifiesto de la Comisión Ejecutiva de la Internacional Obrera Socialista, invitando a todos los trabajadores del mundo a que exterioricen su protesta contra la actitud del Gobierno austríaco.

En Bruselas se celebrará mañana un mitin monstruo, en el que intervendrá el jefe de la Internacional Socialista, Vanderveide. Además, la sección femenina socialista de Bélgica ha tomado un acuerdo de admiración hacia las mujeres austríacas, y declara que adoptará a los huérfanos de la revolución de Austria.

En Budapest, el Comité Ejecutivo del partido socialista húngaro, ha publicado una nota en la que se hace solidario de la actitud de los socialistas austríacos, y un diputado del partido ha pedido al Gobierno que acoja a los fugitivos de dicho país.

En Bucarest, un senador socialista ha protestado ante el Gobierno de la actitud del Gobierno austríaco.

En París, el partido socialista S. F. I. O. tuvo anoche una reunión con el mismo objeto.

Cargas en Bruselas

BRUSELAS, 17. — Al terminar las reuniones socialistas celebradas en la Casa del Pueblo, todos los asistentes se dirigieron en manifestación al centro de Bruselas, cantando la Internacional y profiriendo gritos contra el canciller Dollfuss. En el camino rompieron los cristales de varias casas e hicieron dos o tres disparos de revólver al aire. Los manifestantes encontraron en su camino varios cordones de fuerzas de Policía, que cargaron sobre ellos. Los socialistas arrojaron piedras y trozos de madera contra la fuerza pública. Esta consiguió dispersar la manifestación después de dar varias cargas. Se han practicado quince detenciones, entre ellas las de dos diputados. Hay algunos heridos entre los manifestantes y la Policía.

* * *

Seis grupos de distrito de la Schutzbund vienesa dejaron la batalla al anochecer del miércoles. Su jefe, Eduardo Korbel, se presentó al secretario de Estado para la Seguridad, y le comunicó la orden que transmitía en su nombre y en el de los comandantes de la Schutzbund de los distritos 6.°, 7.°, 13, 14, 15 y 16, a los milicianos socialistas: entregar las armas a la mañana siguiente. Como justificación de esta actitud, señalaba el ejemplo de Otto Bauer y Deutsch, diputados socialistas fugitivos y, según parece, refugiados en Praga.

Llegan hasta nosotros dos versiones de esa carta: una dice que sólo se alude a los dos citados; según la otra, la acusación más general envolvía a no pocos jefes que «huyeron al primer tiro». En realidad, el único que no tiene disculpa en la huida es Deutsch, a quien correspondía el mando supremo de la Schutzbund. El compromiso de Otto Bauer era más de orden moral, pero la conducta del jefe de las milicias difícilmente podrá ser disculpada a los ojos de las masas de Viena.

Ha venido a agravar la situación de esos jefes el espectáculo de los caudillos de la Heimwehr: uno de ellos, el príncipe Starhemberg, ha dirigido en persona los combates de Steyr, que adquirieron proporciones «vienesas»; el otro estuvo tan cerca del fuego, que uno de sus ayudantes cayó herido. Así, antes de que se desmoronase materialmente el frente socialista, ya se había cuarteado el cimiento espiritual. Bastó el ofrecimiento del perdón hecho en términos vibrantes, patéticos, por el canciller, para reducir los batallones a grupos que poco a poco, se deshicieron entre los árboles de la selva vienesa. ¡Lástima de valor derrochado y de sangre perdida en una loca y criminal aventura!

Desde los primeros momentos hubo socialistas que se negaron a secundar las órdenes desatinadas de sus jefes y, desde luego, muchos obreros que quizás hubieran holgado en un movimiento profesional y que no se unieron a esta locura política de ensangrentar su país sin esperanzas de éxito y sin motivos que pudieran aparecer como legítimos. El vicegobernador de Carintia y el alcalde de Klaggenfurt, se separaron del partido inmediatamente que se dió la orden de sublevarse.

Ahora acaban de formar una «federación obrera independiente de Austria», que, aparte de sus fines profesionales, se unirá a las otras clases de la nación para «hacer un frente común en defensa de la independencia de Austria». Con ello se ensancha grandemente el «Frente Patriótico» del canciller Dollfuss, en un sector del país que estará durante los próximos meses sometido a una propaganda racista intensísima. Porque la orientación que ahora tomen las masas del socialismo vienés puede influir de modo decisivo en el rumbo futuro de la nación.

Es evidente que grupos de tanto abolengo social como los católicos de Austria, no tolerarán que se oprima a los trabajadores ni se les prive de sus derechos ni se les dañe en sus intereses legítimos. Y la forma en que se haya de resolver esta incógnita es tan importante, por lo menos, como el haber derrotado a la rebelión.

E. L.

Trajes de Niño
Gran lujo — Precios económicos
Novales Barquillo, 28

DOLOR DE CABEZA **OKAL**
Sobre de una tableta 0,25: de dos 0,40

SOLARES
La mejor agua medicinal y de mesa

ULLOA—óptico
Carmen, 14.-MADRID

17 PLAZAS
en el Ayuntamiento de Madrid, oficina de Colocación obrera. Un jefe, con 12.000 pesetas; Ocho oficiales, con 5.000 pesetas, y ocho auxiliares, con 4.000 pesetas. Inmediata convocatoria. No se exige título. Examen sobre legislación social.
Preparación. Libros.
Academia "Editorial Reus"
Clases: Preciados, 1.—Libros: Preciados, 6.—Apartado: 12250. MADRID.

II Cruzada a Tierra Santa
El Patronato Pro-Jerusalem amplía el plazo de inscripción de esta Cruzada, hasta el 1.° de marzo. Para informes e inscripciones al Director del Patronato Pro Jerusalem, Escuelas, 18, Vitoria, o a don Valentín Caderot, Tienda de objetos religiosos, Bordadores, 9. Madrid.

Paternina S.A.
Gran Reserva 1920

motores **Siemens**
Los más conocidos

Los mejores aparatos de **RADIO**
véalos en la exposición de
S. I. C. E.
Av. E. Dato, 9. Tel. 93.924
RCA

BILLARES
de ocasión Guarner. Moratín, 7. Madrid.

CATARROS, TOS, FATIGA
JARABE MADARIAGA
BENZOCINAMICO, SEDANTE.
REMEDIO EFICAZ
Venta en farmacias. Madrid y provincias

PAPEL DE FUMAR
Indio Rosa
PALADAR SUAVE · COMBUSTIBILIDAD PERFECTA

A los que tienen intereses en Cuba:
Se les informa que el señor MANUEL GOMEZ WADDINGTON, hijo y sucesor del
SEÑOR PEDRO GOMEZ MENA
(ESTABLECIDO 1865)
ha decidido abrir un departamento para la administración en Cuba de bienes de todas clases con positiva experiencia y eficacia para la defensa de los intereses de sus clientes. Personal idóneo.
CALLE LLINAS, 54. Apartado 206
Cable: GOMENA, Habana, Cuba

ALOJESE USTED EN EL
HOTEL FLORIDA
MADRID
Doscientas habitaciones con baño, teléfono, etcétera.
El más recomendable por su confort y precios moderados
PLAZA DEL CALLAO (GRAN VIA)

EL JARABE DE
HIPOFOSFITOS SALUD
Combate eficazmente:
Raquitismo, Anemia, Inapetencia, Neurastenia, Agotamiento y vejez prematura.
Es el mejor Regenerador de la sangre.
El Tónico más eficaz y poderoso.
El verdadero Reconstituyente para toda naturaleza endeble o debilitada.
¡ES UN TORRENTE DE VIDA!
Aprobado por la Academia de Medicina.
Inalterable. Puede usarse en todo tiempo.
No se vende a granel.

LAXANTE SALUD
Perfecto regulador del intestino y del hígado.
Es suave, rápido y seguro. Grageas en cajitas precintadas. Pídase en farmacias.

LIMONADA IDEAL Purgante del Dr. Campoy, preventiva y curativa de la GRIPE

SORDOS
Débiles de oído, aliviados de zumbidos etc, el placer de oír os será devuelto, sin operación y sin dolor, con un método que excluye cualquier intervención médico-quirúrgica fruto de los más modernos e interesantísimos estudios científicos que la ciencia en su continua progresión ha podido por fin realizar contra la Sordera, debilidad de oído, zumbidos, etc., dando a los sordos el alivio seguro y perfeccionándolos de oír perfectamente incluso a los que hayan probado de todo sin resultado. Presentarse en MADRID, al Hotel Central, C. Alcalá, 4, donde el mismo Director del Instituto de Terapia Fisiológica Auricular, (calle Ausias March, 1, Barcelona), recibirá gratuitamente de 10 a 1 y de 16 a 19, durante diez días desde la fecha del presente diario.

NOTICIAS DE ULTIMA HORA

Reunión de ministros en Gobernación

Acudieron los de Obras Públicas, Guerra, Marina y Trabajo

El señor Martínez Barrio negó que tuviese carácter político

Cuando esta madrugada fueron los periodistas a Gobernación, se enteraron de que el ministro de Obras públicas acababa de marcharse y que quedaban en el despacho del señor Martínez Barrio los ministros de la Guerra, Marina y Trabajo.

Al recibir a los informadores el ministro de la Gobernación, se le preguntó si se trataba de una reunión ministerial. El ministro contestó:

—Son unos compañeros de Gobierno que han venido, como acostumbran con frecuencia, la noche que yo quedo aquí, a hacerme un rato de compañía. No obedece a ninguna otra causa. No es ningún consejillo, como algún periódico dijo el otro día, sobre otra reunión análoga. Los consejillos—continuó diciendo—son convocados por el Presidente, el cual a estas horas se encuentra tranquilamente durmiendo en su casa. Ahora—terminó diciendo el señor Martínez Barrio—saldrá el ministro de Trabajo para darles a ustedes una nota referente a la solución del conflicto del ramo de la construcción.

En efecto, el señor Estadella dijo a los periodistas:

—Tengo el gusto de participarles que el conflicto del ramo de la construcción se ha resuelto mediante la redacción de un acta suscrita por patronos y obreros y un representante del Gobierno, en la que constan los extremos siguientes:

Todos los obreros despedidos por las Empresas Hormaeche y Fomento de Obras y Construcciones, objeto del conflicto, serán readmitidos al trabajo.

La Empresa Hormaeche abonará a los once obreros despedidos los jornales correspondientes a la última semana que trabajaron.

Los obreros, por su parte, consideran terminado este conflicto y se reintegran al trabajo el lunes 19, o sea, mañana.

El Gobierno dará órdenes para que mañana mismo sean puestos en libertad todos los detenidos gubernativos con motivo de la huelga por actos que no constituyan delito.

Las plazas de Asalto, a los aprobados anteriormente

En la Dirección de Seguridad facilitaron esta madrugada la siguiente nota: "Como consecuencia del aumento de plazas en las fuerzas de Asalto anunciado recientemente por el ministro de la Gobernación, se reciben a diario en la Dirección general de Seguridad multitud de instancias solicitando el ingreso en dicho Cuerpo. Como estas solicitudes llevan consigo algún gasto, y con objeto de evitarlo, se pone en conocimiento del público en general que dichas plazas serán cubiertas con los individuos que fueron aprobados ya en anteriores convocatorias y que actualmente se encuentran en expectación de destino."

Atraco en una tienda de ultramarinos

Ayer, en una tienda de ultramarinos, de la calle de Embajadores, número 120, penetraron cuatro individuos pistola en mano, y obligaron a los dependientes a volverse cara a la pared. Uno de los atracadores se apoderó de 300 pesetas que había en la caja y seguidamente se dieron a la fuga.

Socialistas detenidos por llevar armas

Ayer noche, dos individuos que vendían el semanario socialista "Renovación", denunciado por el fiscal de Prensa, infundieron sospechas a una pareja de guardias de Seguridad, que les dieron el alto. Al cachearles les ocuparon dos pistolas. Conducidos a la Dirección de Seguridad, resultaron ser Manuel López Alonso y Francisco Juliá Garijo, los cuales, con el oportuno atestado, quedaron a disposición del Juzgado de guardia.

En Portugal se creará una Corporación de patronos

Una conferencia radiada del subsecretario de Corporaciones

(De nuestro corresponsal.)

LISBOA, 17. — El subsecretario de Corporaciones, doctor Pereda, ha pronunciado una conferencia por radio, en la que se ha ocupado de la organización de la Corporación de entidades patronales. Después de glosar las ventajas de la organización corporativa, ha declarado que todas las entidades patronales reconocen las ventajas del corporativismo, y en su consecuencia, se procederá en seguida a organizar la Corporación de entidades de carácter patronal.

Nuevo torpedero

Se ha celebrado el acto de colocar la primera pieza del nuevo torpedero que ha de substituir al «Tajo», vendido a Colombia. Presidió la ceremonia el ministro de Marina, a quien los obreros hicieron entrega de un mensaje para el señor Oliveira Salazar, en el cual le expresan su gratitud por la venta de dos barcos a Colombia y por la disposición en virtud de la cual se ha ordenado la construcción de otros dos que los substituyan, circunstancia que permitirá que durante varios años los obreros no carezcan de trabajo. Hacen protestas de adhesión a la persona del jefe del Gobierno y al régimen.

El martes llegará la misión diplomática de Colombia que se hará cargo del torpedero «Tajo». Hoy ha llegado el comandante Pugy y oficiales de la Marina inglesa, que cuidarán del contratorpedero, hasta llevarlo a Colombia, y en este país darán prácticas a los marinos colombianos.

* * *

Entre los papeles del fallecido ex rey

Un motín en Setúbal

Los obreros conserveros de pescado pedían más subvención

Hay varios muertos y heridos

(De nuestro corresponsal)

LISBOA, 17.—El Gobierno ha facilitado a la Prensa la nota siguiente:

"El Gobierno, que viene estudiando desde hace tiempo, bajo todos los aspectos, las soluciones para al problema del paro forzoso en los centros conserveros, ha celebrado ayer una reunión en el ministerio de Obras públicas a la que han asistido el ministro del ramo, el de Comercio y de Industria, el gobernador de Setubal y los delegados industriales de Setúbal.

En esta reunión se han estudiado las medidas que han de ser aplicadas en los centros industriales.

Poco tiempo después de terminada la reunión el Gobierno ha sido sorprendido con la noticia de una perturbación del orden público en aquella laboriosa ciudad. Cerca de las cuatro de la tarde algunos agitadores que sólo procuran el desorden para mejor conseguir sus fines de indisciplina social, y que por ventura ya estaban informados de la solución encontrada, han conseguido arrastrar a algunos docenas de obreros. De esta manera pretendían dar la impresión de que las medidas tomadas habían surgido como una resultante de su actitud, encaminándose tumultuosamente para la sede de la delegación del Consorcio portugués de Conservas que intentaron invadir.

La Policía ha pretendido evitar el asalto usando de todos los medios persuasivos; en respuesta los amotinados la han atacado violentamente con piedras, habiendo resultado heridos dos guardias. Ante esta violencia, la fuerza pública ha hecho descargas al aire que no han modificado la actitud agresiva de los perturbadores, viéndose entonces obligados a defenderse enérgicamente. Han resultado de esta colisión un muerto y algunos heridos. El orden está completamente asegurado en toda la ciudad. El gobernador civil de Setúbal quedó encargado de determinar la oportunidad y la apertura de las fábricas con objeto de dar trabajo en las condiciones ya previstas y de proceder previamente a una rigurosa encuesta sobre los acontecimientos ocurridos."—Correia Marques.

* * *

LISBOA, 17.—Los obreros de las fábricas de conservas de Setúbal, descontentos con lo reducido de la subvención que se les concede durante el período de prohibición de la pesca, fueron en manifestación ante la Dirección del Consorcio de Conservas, contra la cual arrojaron varias piedras. La Policía tuvo que intervenir, consiguiendo dispersar a los manifestantes. Estos volvieron a manifestarse, y arrojaron más piedras contra los policías, los cuales tuvieron que hacer uso de sus armas. Resultaron seis manifestantes muertos, entre ellos una mujer, y varios heridos.

Macdonald amenazado de muerte

LONDRES, 17.—Según el "Sunday Dispatch", varios policías de Scotland Yard han escolta al señor Macdonald, a consecuencia de varios anónimos que ha recibido el primer ministro, en los que se le amenaza de muerte.

Un ciclón en la Argentina

BUENOS AIRES, 17.—Un ciclón de bastante violencia ha causado daños de consideración en diversos puntos de la Argentina.

Las aguas han arrastrado la vía férrea cerca de Tilcara, población situada en la frontera boliviana, produciéndose, a consecuencia de ello algunas perturbaciones y retrasos en los trenes panamericanos.

Bolsa de Valores de París

3 por 100 perpetuo	[illegible]
3 por 100 amortizable	[illegible]
Banco de Francia	11.[illegible]
Credit Lyonnais	2.0[illegible]
Société Générale	1.0[illegible]
París-Lyon-Mediterráneo	[illegible]
Midi	[illegible]
Orleáns	[illegible]
Electricité del Sena Priorite	[illegible]
Thompson Houston	[illegible]
Minas Courrieres	[illegible]
Peñarroya	[illegible]
Kulmann (Establecimientos)	[illegible]
Caucho de Indochina	[illegible]
Pathé Cinema (capital)	[illegible]
Russe consolidado al 4 por 100.	[illegible]
Banco Nacional de Méjico	[illegible]
Wagon Lits	[illegible]
Riotinto	1.[illegible]
Petrocina (Compañía Petróleos).	[illegible]
Royal Dutch	1.[illegible]
Minas Tharsis	[illegible]
Seguros: L'Abeille (accidentes)	[illegible]
Fénix (vida)	[illegible]
Minas de Metales: Aguilas	[illegible]
Owenza	1.[illegible]
Piritas de Huelva	[illegible]
Trasatlántica	[illegible]

MUNDO CATOLICO

Un telegrama del Papa al Arzobispo de Tarragona

TARRAGONA, 17.—En contestación al telegrama que el Cardenal Vidal y Barraquer envió al Santo Padre, con motivo del aniversario de su coronación, se ha recibido otro del secretario de Estado, Cardenal Pacelli, agradeciendo la adhesión filial en nombre de Su Santidad y enviándole su bendición.

Don Manuel, ha aparecido un boceto de testamento, en el cual se dice que todos sus bienes pasarán, a su muerte, a la nación portuguesa. Las reinas madre y viuda, aunque el proyecto de escritura no tiene fuerza de ley, se han apresurado a cumplimentar lo que desea Don Manuel, y han cedido toda la fortuna. En virtud del testamento, la Casa de Braganza ha desaparecido con la muerte de Don Manuel, y con este motivo el pretendiente al Trono, Duarte Nuño, se ha dirigido al país y al Gobierno portugués, protestando contra la decisión de Don Manuel, ya que la posesión de los bienes era de la Casa de Braganza y no personal. La protesta va acompañada de varios informes de abogados.—Correia Marques.

LA VIDA EN MADRID

Academia de Medicina

Presidida por el doctor Gimeno, celebró la Academia de Medicina, sesión científica.

El doctor Juarros disertó acerca del tema: "La melancolía como síndrome precursor de otras enfermedades del sistema nervioso". Intervinieron en la discusión los doctores Criado y Aguilar, Fernández Alcalde, Vallejo Nágera y Ancho Chüri.

El doctor Hernando y Ortega comunicó a la Academia una interesante nota acerca del tratamiento de las úlceras gástricas con los extractos de corteza suprarrenal, y dió cuenta de los resultados clínicos y experimentales de sus estudios sobre tan interesante cuestión.

Reconocimiento médico de los reclutas

Recibimos esta nota:

"La Alcaldía-Presidencia pone en conocimiento de los reclutas del actual reemplazo, que están obligados a presentar en el acto del reconocimiento médico el certificado de haber sido revacunados contra la viruela y que este servicio les será prestado gratuitamente por el personal técnico de la Sección de Sanidad todos los días de tres a seis de la tarde, en los siguientes locales: Casa de Socorro del distrito del Centro (Navas de Tolosa, 10); ídem de La Latina (Carrera de San Francisco, 8); ídem de Buenavista (Castelló, 65); ídem de la Universidad (Alberto Aguilera, 20)."

Reparto de premios a la virtud

El próximo martes, a las cinco y media de la tarde, se celebrará en la Sociedad Matritense de Amigos del País, plaza de la Villa, 2, el reparto de premios a la virtud, acto que presidirá el Presidente de la República, señor Alcalá Zamora.

En la última reunión celebrada por dicha entidad se acordó expresar su sentimiento por el propósito del Gobierno de aumentar las tarifas ferroviarias y por haber suspendido la importación de carnes congeladas. Asimismo se acordó solicitar la ratificación de Tratados y la importación de maíz de la Argentina.

Exposición de Carlos Casas

Difícil era para Carlos Casas borrar de su obra las influencias que pretendían llegar a los cuadros con el bagaje de una tradición familiar, de un ambiente fácil y hasta de una escuela de impresionismo, que, aun siendo la suya, dejaría de pertenecerle al no aportar a ella una manera nueva de pintar. Y Carlos Casas fué a París para que todas las influencias pictóricas que convergen en sus barrios de vieja bohemia, purificasen la obra.

De París nos trae cinco cuadros: para cada uno un año de trabajo; en cada uno la manera nueva, apenas modificada del primero al último. El pintor hace del cuadro un mosaico de pinceladas, pinceladas puras, limpias, constantes en su comienzo y en su fin. La variedad del color, la armonía de la composición total, se consigue con un estudio minucioso de las luces, que, en su pincel, no tienen rectificación ni dudas ni grados. He aquí la originalidad de Carlos Casas.

Signifiquemos esta nueva escuela impresionista, para desde ella enjuiciar sus obras. Sobre todas, acaso estén el valor de un "Autorretrato", abierto de luz y el de su primer exponente y último ensayo que titula "Gitana". Propósito suyo es, centrar su obra en un ambiente absoluto de esta gitanería luminosa y pintoresca; más que a lograr su interpretación fiel, le preocupa a Carlos Casas el motivo que presta ese tema a ejecutar las obras con medios definidos y perfectos. No quiere pintura de fines, sino de medios.

La producción escasa y original del artista acusa en él una personalidad ya definida y concreta. Las influencias que podían restarle líneas a su obra están muy lejos; pero cuide Carlos Casas de que en su propia escuela, acaso por un cariño desmesurado a ella, se limite su pintura, a un lugar menos alto del que le corresponde.

Curso sanitario para ingenieros

La Escuela Nacional de Sanidad, en colaboración con las Asociaciones de Ingenieros Industriales y de Minas, ha organizado dos cursillos de especialización sanitaria, que darán comienzo mañana lunes, día 19, a la una y media de la tarde, con una conferencia del profesor Pittaluga.

En los cursillos se explicarán las materias siguientes: Epidemiología y Microbiología; Higiene de la vivienda urbana y rural; desinfección y desinsectación; abastecimiento y depuración de aguas; alcantarillado; basuras, higiene industrial; viciación y mefitismo del aire; higiene del trabajo industrial y profesional; seguros y legislación de trabajo y sanitaria; higiene de minas; psicotecnia y orientación profesional.

El desarrollo de estas materias para ambos cursos, comprenderá de 19 de febrero a 15 de abril. Se harán diversas visitas de prácticas a fábricas e instalaciones, y se llevará a cabo un viaje colectivo a las minas de Almadén.

Conferencia de Larraz sobre las Obras públicas

El próximo miércoles, día 21, a las siete y media de la tarde, don José Larraz pronunciará una conferencia en el Instituto de Ingenieros Civiles (Alcalá, 47), sobre el tema "El paro, las obras públicas y el Presupuesto".

Esta conferencia forma parte del curso sobre temas económicos financieros que se viene desarrollando en el citado Instituto de Ingenieros Civiles.

Asociación pro "Casa de Cervantes"

Se ha constituído en Madrid una entidad, que tiene como principal objetivo la creación de la «Casa de Cervantes», biblioteca, museo y laboratorio. Tendrá también por empeño la defensa de los intereses de los escritores, artistas y hombres de ciencia.

Forman parte del Consejo Supremo los señores Cajal, Alvarez (don Melquiades), Tapia y Chicharro. La Junta directiva ha quedado constituída en la siguiente forma: Presidente, don Fructuoso Carpena; vicepresidente, don José Maldonado; vocales, don Pablo Manzano y don Rafael Esparza; tesorero, don José Maldonado; contador, don Francisco Hernández de la Rosa; secretario general y director de Relaciones culturales, don Augusto del Cacho; director de Investigaciones técnicas, doctor don Domingo Sánchez; director de Extensión Universitaria, don José Serrano Batanero; director de conferencias científicas, doctor don César Juarros, y de Publicaciones, doctor Homero Pe...s.

La colonia de la Cruz del Rayo

Con asistencia del alcalde, don Pedro Rico, y de los señores Muiño, concejal, y Pradillo, ingeniero del Municipio, y otras autoridades, celebróse ayer la inauguración del alumbrado público, por gas, en la Colonia de la Cruz del Rayo (final de las calles de Serrano y Velázquez).

Al acto asistió también la directiva de la Asociación de Vecinos de dicha Colonia y numerosas personas allí domiciliadas, que exteriorizaron el deseo de que pronto puedan congregarse de nuevo en el mismo sitio para inaugurar el empalme de aguas del Canal de Lozoya con la red de tuberías propiedad de la Colonia, a falta ya tan sólo de pequeños detalles burocráticos.

Nueva Directiva de la Masa Coral

La Masa Coral de Madrid, en Junta general ordinaria, ha elegido la siguiente Directiva para el curso actual: director, don Rafael Benedito; presidente, don Angel Ossorio; vicepresidente, don Eduardo Alfonso y Hernan; secretario, don José Alonso López; vicesecretario, don Miguel Frutos; tesorero, don José de la Rivaherrera; contador, don Julio Cabrera; bibliotecarios, don Andrés Jiménez Mesonero y don Antonio Aumente; vocales, don José Blass, don Carlos Palancarejo, doña María Paz Gómez Pech y señorita María López-Sáinz.

Ciclo de conferencias en el Instituto Cervantes

Se ha inaugurado el ciclo de conferencias organizado por la Asociación de Antiguos Alumnos del Instituto Cervantes.

Habló en primer lugar el director del Instituto, don Juan Tamayo, que alabó la actuación de esta entidad. Seguidamente don Ernesto Jiménez Caballero, profesor de este Instituto, desarrolló el tema "Los pastores de Belén".

Por último, el vicesecretario de la Asociación, don Fernando Parrilla, dió las gracias a los asistentes al acto e invitó a sus compañeros a continuar la labor emprendida.

Cátedra de Genética

El próximo martes, día 20, comenzará la segunda serie de conferencias públicas, que versará sobre temas no tratados anteriormente en esta cátedra de la Fundación del Conde de Cartagena.

En la primera conferencia, que se dará dicho día, a las siete de la tarde, en la Facultad de Ciencias (aula núm. 9), el profesor don Antonio de Zulueta expondrá "La herencia no mendeliana".

Junta del Sindicato Católico de Tipógrafos

El Sindicato Católico de Tipógrafos y similares de Madrid, ha convocado para hoy domingo, a las diez de la mañana, Junta general ordinaria, que corresponde al cuarto trimestre de 1933.

El acto tendrá lugar en el salón grande de la Casa Social Católica (plaza del Marqués de Comillas, 7).

Conferencia en el Centro Cultural Católico

Organizada por la sección de Estudios Misionales del Centro Cultural Católico, se celebrará hoy, a las siete y media de la tarde, en el domicilio del Centro (Carrera de San Jerónimo, 32), una conferencia a cargo de don Ricardo Ruiz Larrea, sobre el tema: "San Pablo, modelo de conquistadores de Jesucristo".

Estadística demográfica

Según la estadística demográfica, durante el mes de octubre ha habido en Madrid un total de 684 matrimonios, 311 natalicios y 241 defunciones, de las cuales 174 se deben a enfermedades del corazón, 119 a neumonía y 80 a tuberculosis del aparato respiratorio.

Estado sanitario

Según "El Siglo Médico", los procesos que más han abundado durante la semana última han sido: la gripe llamada pura, o sea con malestar general y fiebre ligera, pero con escasos o nulos procesos catarrales de las vías respiratorias; los trastornos del metabolismo del ácido úrico, manifiestos sobre todo en dolores articulares, que ceden pronto a los disolventes úricos, y las infecciones ginecológicas, anexitis y endometritis.

En los niños permanece estacionario el sarampión; han mejorado los catarros de las vías respiratorias y se han manifestado agravaciones en los heredosifilíticos.

Boletín meteorológico

Estado general.—Poco ha variado la situación de las altas presiones. Solamente ha disminuído su intensidad, pero sin variar de posición. Por Francia está el cielo nuboso y por Inglaterra se observan nieblas.

Por nuestra Península sigue el buen tiempo, algo nuboso por el Sur de Andalucía y despejado por el resto. Por el Estrecho continúa el Levante con bastante fuerza.

Temperaturas de ayer en España.—Albacete, 11 máxima; Algeciras, 10 mínima; Alicante, 14 máxima, 3 mínima; Almería, 15 y 9; Avila, 9 máxima; Badajoz, 17 y 2; Baeza, 12 y 4; Barcelona, 14 y 5; Burgos, 11 y 1 bajo cero; Cáceres, 15 y 4; Castellón, 16 y 4; Ciudad Real, 16 y 3 bajo cero; Córdoba, 10 y 3; Coruña, 5 mínima; Cuenca, 12 y 5 bajo cero; Gerona, 17 y 1 bajo cero; Gijón, 11 y 5; Granada, 10 y 2; Guadalajara, 14 y 4 bajo cero; Huelva, 20 y 6; Jaén, 13 y 6; León, 11 y 1 bajo cero; Logroño, 11 y 2 bajo cero; Mahón, 14 y 8; Málaga, 15 y 12; Murcia, 14 y 1; Navacerrada, 4 bajo cero mínima; Orense, 14 y 1 bajo cero; Oviedo, 11 y 1; Palencia, 15 y 4 bajo cero; Pamplona, 8 y 3 bajo cero; Pontevedra, 16 y 3; Salamanca, 15 máxima; Santander, 11 y 4; Santiago, 18 y 2; San Fernando, 12 mínima; San Sebastián, 15 y 3; Santa Cruz de Tenerife, 2 mínima; Segovia, 12 y 3 bajo cero; Sevilla, 19 y 7; Soria, 12 y 3 bajo cero; Tarragona, 14 y 6; Teruel, 12 y 7 bajo cero; Toledo, 14 y 2 bajo cero; Tortosa, 5 mínima; Valencia, 15 y 10; Valladolid, 16 y 3 bajo cero; Vigo, 19 y 10; Vitoria, 14 y 1 bajo cero; Zamora, 14 y 5 bajo cero; Zaragoza, 14 máxima.

Para hoy

Banquete a don Emilio Niembro (Campo de Recreo).—1,30 t.

Centro Cultural Católico (carrera de San Jerónimo, 32).—7,30 t., don Ricardo Ruiz Larrea: "San Pablo, modelo de conquistadores de Jesucristo".

Cursillo de Cultura Religiosa (Catedral, Colegiata, 15).—5,30 t., don Eduardo Escartín y Lartiga: "Relaciones entre la Ciencia y la Fe, conforme a las modernas enseñanzas de la Filosofía."

Sindicato Católico de Tipógrafos (plaza del Marqués de Comillas, 7).—10 m., junta general.

Para mañana

Asociación Cubana de Cultura y Beneficencia (Magdalena, 12).—6 t., junta de constitución de la Sociedad.

Colegio Oficial de Odontólogos (Santa Catalina, 10).—10 n., junta general.

Cursillo de Cultura Religiosa (Catedral, Colegiata, 15).—6,45 t., don Benjamín de Arriba, Teología dogmática; 7,30 t., don Gregorio Sancho Pradilla, Sagrada Escritura.

Curso de Traumatología (Facultad de Medicina, Atocha, 106).—8 n., doctor Bastos: "Traumatismos del abdomen".

Escuela Social (Amador de los Ríos, 5).—7 t., doctor Oliver Cobeña: "El biólogo ante los derechos individuales y colectivos".

Instituto de Patología (Hospital Provincial, Santa Isabel, 52).—12 m., doctor Marañón: "Endocrinología y Vitaminogía".

Sociedad Geográfica (León, 21).—6,30 t., sesión.

Otras notas

Entrega de premios.—Los poseedores de los billetes con los números favorecidos en el sorteo de regalos del festival de la Prensa, podrán recoger sus premios desde mañana lunes, de diez a una de la mañana y de tres a seis de la tarde, en el domicilio de la Asociación de la Prensa, plaza del Callao, 4.

El plazo señalado para la recogida de regalos termina el día 15 del próximo mes de marzo.

VISITEN CASA ALTISENT. Peligros, 14 (esquina Caballero de Gracia), por exceso existencias efectúa su primera gran liquidación de todos los artículos de lencería fina, camisería y novedades.
Precios excepcionales.

HOTEL ASTURIAS
La mejor situación de Madrid.
Habitaciones desde ocho pesetas. Pensiones desde 18 pesetas.

Las obras de saneamiento de pantanos en Italia

Un plan de siete mil millones de liras para reconquistar dos millones trescientas mil hectáreas

Proyección de un interesante documental en la Casa de Italia

Ayer se celebró en la Casa de Italia una velada para presentar la película de las grandes obras hidráulicas que han convertido los pantanos del agro romano en los nuevos cultivos de Littoria. Asistían el señor Celesia, consejero de la Embajada italiana y su señora, los secretarios de la misma Embajada señores Arrighi y della Porta, el cónsul de Italia señor Vignetti, los doctores Sacco y Carbonaro, el ingeniero Boldori y otras muchas personas de la colonia italiana en Madrid, en gran parte señoras.

Se proyectó primeramente un documental de la isla de Rodas. Seguidamente el señor Montagna, rector de la Casa de Italia, leyó unas cuartillas de explicación de la inmensa obra de las marismas pontinas. En el camino de Roma a Nápoles hay 800 kilómetros cuadrados de terrenos pantanosos, habitados por los búfalos negros. Los esfuerzos de los emperadores romanos y de los Papas apenas obtuvieron resultado. El régimen fascista ha iniciado la empresa, y ya hay cerca de un millón de hectáreas beneficiadas por la "bonifica integrale", el saneamiento absoluto, que ya no es sólo corrección de las corrientes de agua, sino también piscicultura, construcción, repoblación forestal y cultivos.

Por la ley Mussolini de 24 de diciembre de 1928 se establece un plan de siete mil millones de liras, para lograr hasta 1960 la reconquista de dos millones trescientas mil hectáreas. Un verdadero río artificial, el Canal Mussolini, recorre 105 kilómetros con un caudal de 450 metros cúbicos por segundo. Veinte millones de metros cúbicos de tierra han sido removidos; 358 kilómetros alcanza la longitud de los canales de segundo orden; 11.500 obreros trabajaban en las obras a fines del año pasado. Tres Municipios se han de crear en los campos rescatados. El de Littoria, a 62 kilómetros de Roma, con vía férrea y espléndidas carreteras, ya ha sido inaugurado por el Duce y tiene una población de seis mil almas, que se espera aumentará en este año hasta 50.000. Todo esto, concluyó el señor Montagna, es un pequeño reflejo de la vitalidad del régimen y la nación italiana. Fué muy aplaudido.

Se proyectó a continuación una interesantísima película sonora, que desarrolla la transformación operada en los campos romanos. Las marismas desoladas, foco terrible de paludismo, van siendo saneadas en una labor activísima. Se asiste a la apertura de cauces y canales que corrigen los encharcamientos; se presencia la marcha de centenares de tractores y máquinas de vapor, y los movimientos de enormes masas de tierra, hasta llegar a la edificación de la ciudad de Littoria, primer Municipio del agro pontino. La película, admirable de fotografía, tiene un bello sentido poemático, rústico e industrial a un tiempo. Termina con la reseña de la inauguración de Littoria y el discurso del Duce ante los campesinos, colonos de las nuevas tierras, que rápidamente pasarán a ser propietarios. En este discurso se promete la inauguración del Municipio de Sabaudia para abril de este año, y del de Pontigna, para el año próximo.

En último término se proyectó otro interesante documental de los monumentos de la Roma antigua. Los concurrentes fueron gentilmente obsequiados y quedaron muy complacidos con la proyección de las películas, hermoso exponente de la transformación agraria italiana.

Medidas para mejorar la circulación urbana

Proyecto de estacionamiento de coches en Santo Domingo y de instalar teléfonos en todas las paradas de "taxis". Se prohibe usar las bocinas en los coches parados y desde la una de la madrugada a las siete de la mañana

HASTA EL 5 DE MARZO SE PODRAN SUBSANAR LAS ANOMALIAS DE LAS LICENCIAS DE "TAXIS"

El nuevo delegado de Circulación urbana, señor Buceta, se reunió ayer con los periodistas que hacen información en el Ayuntamiento para exponerles las principales medidas que se han adoptado o se implantarán de un modo inmediato para regular la circulación urbana.

Expresó el señor Buceta su complacencia por la excelente disposición con que ha encontrado al Cuerpo de Policía Urbana, ya que con un celo extraordinario procura cumplir las disposiciones que dicta la Delegación de Circulación urbana. Señaló de un modo especial la labor de la sección de motoristas, que hace poco tiempo sólo tenía media docena de policías, y actualmente cuenta con 20 de ellos, los cuales realizan una cuidadosa vigilancia. Diariamente suelen presentar un centenar de denuncias.

Dijo el señor Buceta que en el público se nota un deseo de colaborar en esta tarea, como lo prueba el que diariamente se reciban en la Delegación de Circulación cartas de particulares—algunas de ellas de personas destacadas—que algunos días llegan hasta diez, en las que se aportan ideas y sugestiones para el mejoramiento de la circulación.

Por ahora no se implantarán nuevas medidas, sino muy paulatinamente, en tanto que las ya vigentes se observen con toda exactitud. Las que han de ser adoptadas se estudiarán por los jefes de Policía y por los mismos guardias. En las academias que éstos celebran periódicamente se expondrán las iniciativas de medidas nuevas con el fin de que las conozcan perfectamente y puedan hacerse fieles intérpretes de ellas en el momento de su explicación. Existe un delineante afecto a la Delegación de Circulación urbana para la confección de planos y proyectos explicativos de las medidas que han de estudiar los guardias.

Las licencias de los "taxis"

Encareció el señor Buceta la importancia de alguna de las disposiciones adoptadas últimamente, y destacó la autorización que el Ayuntamiento ha concedido por una sola vez para que los propietarios de "taxis" formalicen la propiedad de los vehículos. El Ayuntamiento tiene limitado el número de licencias y restringida la transferencia de las mismas; pero, a pesar de ello, son bastantes los automóviles que circulan con licencias expedidas a nombre de persona distinta del verdadero dueño del taxímetro. Así resultaba, que impuesta una sanción, no podía ejecutarse. Con la medida que ahora se ha adoptado, se obligará a que los verdaderos propietarios adquieran a su nombre las licencias de los coches. De otro modo no se les permitirá la circulación, porque para poder circular han de canjear las licencias por las que se darán para este año en la revisión que ha de hacerse, a partir del 1 de marzo en el paseo de coches del Retiro. El plazo concedido para formalizar las licencias terminará el día 5 de marzo.

También se preocupa la Delegación de Circulación Urbana de comprobar el buen funcionamiento de los automóviles de servicio público, para lo cual se comprobará por medio de aparatos científicos, el estado de los frenos y de la conducción de los coches.

Contra los ruidos de las bocinas

Con el fin de aminorar cuanto sea posible los ruidos producidos por bocinas, "claxons" y demás advertidores, se ha dado un bando, que ayer entró en vigor, el cual prohibe el uso de señales estridentes, de varios tonos, etcétera. Además, se impondrán sanciones por hacer sonar la bocina mientras el coche esté parado, por cualquier motivo que sea. Se pretende evitar así que en los nudos de circulación, que a veces se producen, todos los coches parados toquen simultáneamente las bocinas; y también se quiere cortar el caso tan frecuente como molesto de los coches que van a buscar a los niños para llevarlos al colegio, y a los cuales les avisa haciendo sonar la bocina. Finalmente, en ese bando se prohibe utilizar los advertidores desde la una de la madrugada hasta las siete de la mañana.

Expuso también el señor Buceta el propósito que existe de dar conferencias a los maestros de Primera enseñanza y facilitarles material adecuado para que a su vez puedan inculcar a los niños las ventajas que supone la observancia de las normas de circulación urbana.

Finalmente, el señor Buceta anunció que se está estudiando, con ánimo de convertir el proyecto inmediatamente en realidad, un emplazamiento de coches en el jardín de la plaza de Santo Domingo. Los coches dejados allí por sus propietarios serán vigilados por dependientes del Ayuntamiento, mediante el pago de un precio módico.

En este emplazamiento se colocará un sistema de teléfonos o altavoces, que permitan avisar a los chóferes la terminación de los espectáculos públicos. De igual modo existe el proyecto, también próximo a realizarse, de colocar teléfonos en las paradas de "taxis", para que éstos puedan ser avisados des.....de los domicilios particulares o centros públicos.

Carne de vaca en malas condiciones

Se nos remite esta nota:

«Por el personal afecto a la ronda especial de Abastos se ha llevado a cabo ayer la aprehensión de ocho cuartos de carne de vaca que había sido depositada en las cámaras frigoríficas del mercado de San Miguel, y que no había sido presentada en el Matadero y Mercado de ganados para su reconocimiento sanitario, según está ordenado.

Verificado dicho reconocimiento han resultado las expresadas carnes con lesiones tuberculosas, habiéndose procedido a su inutilización.

Independientemente, se instruye el oportuno expediente para la imposición de las sanciones que procedan."

El expediente de Casas baratas

La Comisión de Fomento examinó ayer las modificaciones acordadas por el Patronato de Política Inmobiliaria del ministerio de Trabajo sobre la subvención para construir la colonia de Casas baratas de Cerro Bermejo.

Los señores Cort y Madariaga pidieron que antes de la aprobación definitiva de las normas propuestas se fije con exactitud el precio que han de tener las viviendas, pues éste se halla en relación con el interés del dinero que reciba la Empresa constructora. La mayoría de la Comisión no mostró interés en que de momento se fijen esas tarifas, sino que se hagan más adelante; pues se alegaba que la realización de tales cálculos retrasaría la resolución del asunto. De todas formas el señor Cort se ofreció a realizarlo antes de la sesión municipal próxima y los defenderá en la misma, en la cual resolverá el Ayuntamiento este asunto en lo que de él depende.

Grupos disueltos por la fuerza pública

OTRA TIENDA ASALTADA

En la mañana de ayer algunos grupos de hombres y mujeres se estacionaron en actitud amenazadora en las cercanías del mercado de las Ventas y frente a algunas tiendas de comestibles de la barriada. Temerosos los comerciantes de que tratásen de realizar nuevos asaltos a los establecimientos, dieron aviso a la Guardia civil, que ya estaba enterada por otro camino de la presencia de los sospechosos y había establecido algunos servicios de prevención. La Benemérita hizo circular a los congregados y en algún momento se vió obligada a simular cargas para disolver los grupos.

También en la zona de Cuatro Caminos se advirtieron por la mañana grupos que circulaban por aquellas calles en actitud hostil; pero la presencia de la Policía y los guardias de Asalto impidió que se produjeran incidentes de importancia. Los grupos comenzaron a recorrer las tiendas en solicitud de limosna hasta las primeras horas de la tarde, que se retiraron, con lo que desapareció la alarma producida con su presencia.

Tienda asaltada

Benjamín Martín Borregón, denunció ayer que unos desconocidos rompieron la luna del escaparate de una tienda de comestibles, establecida en la calle de Torrijos, número 49. Luego se apoderaron de embutidos y géneros valorados en 300 pesetas. Causaron daños en el establecimiento por valor de 500 pesetas y se dieron a la fuga.

Lo que dice la Prensa de Madrid

(Sábado 17 de febrero de 1934.)

Se ha rendido Blum, se han rendido en «Le Populaire», se han rendido en «El Socialista». Sólo continúa el combate en «El Liberal», que asegura que sigue la resistencia en el Oeste de Viena y que no sabe dónde está Viena, ni el Oeste, a juzgar por lo que dice. Dejémosle. Tiene derecho a guardarle a la Geografía los mismos respetos que a la Historia.

«El Socialista» aparece con variaciones sobre los temas de costumbre. En el fondo se burla de las precauciones del Gobierno contra la revolución, como se burló de ellas el día antes de que estallara la intentona sindicalista de diciembre. Y aquella era sólo sindicalista.

En otros artículos se dedica, en cambio, a fomentar la revolución y a anunciarla para fecha próxima. Respecto de Austria, asegura que los socialistas no han sido, en realidad, vencidos, y los ofrece como ejemplo: «La Socialdemocracia alemana ha muerto para siempre, en tanto que la Socialdemocracia austriaca está hoy más viva y pujante que hace quince días. Dollfuss querrá enterrarla, hará lo imposible para borrarla de Austria. En vano. La Socialdemocracia austriaca acaba de resucitar.»

«El Sol» se refiere a esa misma táctica del socialismo austriaco, y pregunta: «¿Era esto lo que sus jefes previeron al prepararlo para una acción belicosa? ¿Tiene sentido una táctica que conduce a destruir de un modo casi cierto, en el tiempo que dura una pesadilla, la obra de muchos años y esfuerzos?»

Y aun dando por supuesto que el fenómeno fascista se avecine por igual en todas partes, vuelve a inquirir: «¿Puede ser una alternativa racional y humana la de arrasar definitivamente los hogares del proletariado y exterminar millares de vidas socialistas, que no volverán ya a rehacer sus falanges, cuando al cabo de unos años fracasen las ligerezas fascistas? ¿No tiene esa alternativa más caracteres de extremismo bíblico y primitivo que de consciente resolución de grupos humanos civilizados?»

«La Libertad» pide el «frente único del sentido común: «Un frente único, efectivamente. El frente único del sentido común; el frente único de los españoles con ideas y fisonomía y lenguaje republicanos y españoles, para salvar a España y levantarla por encima de toda la dramática situación en que se halla, y de la que solamente puede salir recuperándose a sí misma, rehaciendo la figura política de la República y arrojando todas esas locuras importadas que pudieran llevarnos al trágico desvarío de una guerra civil.»

* * *

Comentario de «La Epoca» sobre el caso de Austria: «Una nación más que se ha incorporado a la moderna corriente salvadora. El marxismo austríaco—el más poderoso y mejor equipado del Occidente—se hundió con estrépito, dejando al descubierto ante los ojos atónitos de esa burguesía inconsciente que viene consintiendo—cuando no fomentando—el desarrollo de aquellas doctrinas, su verdadera y última significación».

¿Qué pasa con la unión de izquierdas? Porque el «Heraldo», su más esforzado paladín, dice esto: «Si para conseguir la unión de las izquierdas hay que saltar por encima de la codicia de algunos caudillos, sáltese».

Y en algún otro sitio del mismo fondo añade: «¡Qué asco!»

En «La Voz», una buena receta para mientras llega o no llega la revolución. Después de lamentarse de algunas propagandas, escribe: «Y entre tanto que llega el caso, si llegara, aplicarse a trabajar en la gobernación del país con fe para reducir al silencio al que grita sin razón, para hacer justicia al que la ha de menester y para responder a la confianza que la nación deposita en sus gobernantes, cuando éstos la merecen por sus actos más que por sus palabras».

Dollfuss ha destrozado «el encanto de Viena» donde hasta ahora no hacían, por lo visto, más que tocar el «vals». Es cosa de «La Tierra».

«La Nación» sale al paso de un engaño: La confusión del obrero con el socialista: «Guerra a muerte al marxismo; pero pan y trabajo al obrero, y consideración, y respeto, y amor entrañable a su heroica existencia de forzado... Nosotros queremos que no haya confusiones en este punto social. Podrá costarnos alguna amargura. Pero no las habrá».

«El Siglo Futuro» siente extrañeza ante el ambiente revolucionario que crean muchos periódicos burgueses: «Pero hay en cuanto está sucediendo en estos días en España algo que por absurdo apenas es comprensible, o que en todo caso merece una investigación que ponga en claro el por qué de ciertas actitudes. Nos referimos a la conducta de los periódicos burgueses o revolucionarios, costeados y sostenidos por determinados capitalistas, que pasan por ser socialmente conservadores, que corean, alientan y estimulan la acción revolucionaria».

KELVINATOR

Refrigeración eléctrica automática

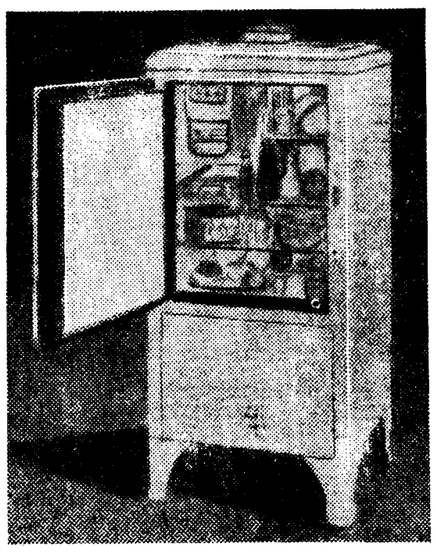

Armario KELVINATOR para uso doméstico; consumo mínimo, rendimiento máximo.

¿Qué significa KELVINATOR?

Pues sencillamente una refrigeración *perfecta, ultramoderna* y *ultraelegante*.

Además, son concesionarios exclusivos para toda España de esta marca R. OYARZUN y C.ª, S. en C., cuya norma fué siempre ofrecer al mercado máquinas excelentes, servicio completo y garantía verdad. Todo ello respaldado por un gran capital, una fábrica modernísima y una organización modelo.

KELVINATOR fabrica equipos para uso doméstico y para uso industrial.

Miles de clientes conocen y proclaman las excelencias de KELVINATOR.

Concesionario para toda España:

R. OYARZUN Y C.ª, S. en C.

Apartado 737.—Madrid.

Agentes exclusivos para Madrid:

AGENCIA KELVINATOR

Serrano, 17.

Agentes para Valencia: Ernesto Ferrer, S. A., Barcas, 2.

Agentes para Barcelona: Oyarzun y C.ª, Rambla de Cataluña, 81.

Agentes para Bilbao: R. Oyarzun y C.ª, Henao, 6.

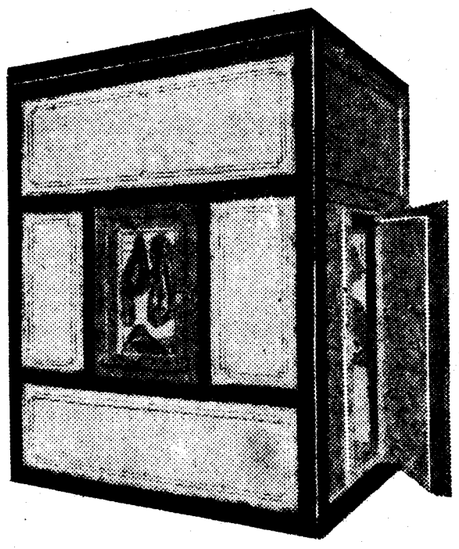

Armario KELVINATOR grande, propio para carnicerías, etc., con cabida de tres, cuatro y más metros cúbicos. Construímos también cámaras de albañilería. Presupuestos gratis.

La vista por el asesinato del estudiante Montero

Se celebrará mañana, a las diez, en la Cárcel Modelo

Mañana lunes, a las diez de la mañana, se celebrará ante el Tribunal de Urgencia, constituído en la Cárcel Modelo, la vista de la causa incoada contra el socialista Francisco Tello, por asesinato del estudiante don Matías Montero, en la calle de Martín de los Heros.

Tribunales de provincias

La Subsecretaría de Justicia ha facilitado la siguiente relación de sentencias por los Tribunales de Urgencia de provincias por actos contra el orden público:

Almería.—Condenando a Joaquín Fernández Asensio a cinco meses de arresto mayor por tenencia de armas de fuego.

Badajoz.—Condenando a Luis Valverde González, por el delito de tenencia de armas, a cuatro meses y un día de arresto mayor.

Bilbao.—Condenando a Orencio Cerecera Sánchez, a la pena de tres meses de arresto mayor y multa de 250 pesetas, por el delito de coacción. Antonio Rodríguez Gómez, a la pena de dos meses y un día de arresto mayor por el delito de manifestación ilegal, y por desorden público contra José Bernardino García y José Molinero Castañeda, condenando al primero a cuatro meses de arresto mayor y dos meses de igual arresto al segundo.

Cádiz.—Condenando a Fernando Romero Acero, por tenencia de armas, a cuatro meses y un día de arresto mayor, y a Federico González Núñez, a igual pena por el mismo delito.

Ciudad Real.—Condenando a Juan Fernández Gabaldón, por tenencia de armas, a cuatro meses y un día de arresto mayor.

Córdoba.—Condenando a Manuel Vizcaíno Manzanares, a once años, ocho meses y un día de presidio menor; a Antonio Muñoz Fernández, José Adame Guirado, Luis Fernández Montes y Miguel Martín Pérez, a siete años, diez meses y veintiún días a igual pena, y el segundo, cuarto y quinto, a un año de prisión menor por tenencia de armas.

Gerona.—Condenando a Segundo Ibáñez Heredia y Salvador Sierra Botill de un delito de atentado.

Jaén. — Condenando a Juan Caballero Padilla a cuatro meses y un día de arresto mayor por tenencia de armas, y a Cosme Bonilla Illana a cuatro meses y un día de arresto por tenencia de armas.

Lugo.—Condenando a cuatro meses y un día de arresto mayor a Antonio López Fernández, por tenencia ilícita de arma de fuego.

Málaga.—Condenando a Francisco Bancines Conejo a la pena de seis meses de arresto mayor.

Orense. — Condenando a Justino Fernández Nuvoa a seis meses de arresto mayor por tenencia de armas.

Toledo.—Condenando a Jacinto Rojas del Valle y Anastasio Vaquerizo López Avila, por tenencia ilícita de armas, a la pena de cuatro meses y un día de arresto mayor, accesorias y costas y comiso legal de armas; condenando a Víctor Romero Sánchez Tembleque, por tenencia ilícita de armas, a la pena de cuatro meses de arresto mayor, accesorias y costas y comiso legal de armas.

Valladolid.—Condenando a Luis Tejares Menivas a la pena de cuatro meses y un día de arresto mayor.

Zamora.—Condenando a Francisco Barrigón Fernández a la pena de cinco meses de arresto mayor, accesorias y costas, como autor de un delito de tenencia ilícita de armas de fuego; condenando a un mes y un día de arresto mayor, 25 pesetas de accesorias y costas, a Pedro Martín Pesal, por el delito de atentado con una circunstancia atenuante muy calificada y diez días de arresto menor por lesiones.

FALLO DEL CONCURSO DE CARTELES DEL CONGRESO DE SANIDAD

El Jurado designado para fallar el concurso de carteles anunciadores del Primer Congreso Nacional de Sanidad y de la Exposición de Sanidad e Higiene, que se celebrará con ocasión del mismo, ha otorgado los premios a los carteles designados con los lemas: "Heraldo Z" y "Cruz".

Los señores don Enrique Bardají, don Angel Morales y don José Román, que componen el Jurado, procedieron a la apertura de los sobres respectivos y resultó corresponder a don Oliver Briones y don Gonzalo Alonso, respectivamente, los premios del Congreso y de la Exposición.

Los autores de los carteles designados con los lemas "5 a 20", "Plakate" y "Bacterio" deberán pasarse por la Secretaría general del Congreso para darles cuenta de un acuerdo del Comité organizador.

Los sobres restantes están a disposición de sus autores en la Secretaría general, de donde podrán retirarse una vez clausurada la Exposición.

Los carteles presentados al concurso seguirán expuestos al público en el salón de la sección de propaganda de la Dirección general de Sanidad hasta el día 25 del actual.

El alcalde y el depositario de El Saucejo, destituídos

SEVILLA, 17.—El gobernador ha destituído al alcalde y al depositario de fondos municipales de El Saucejo, por los excesos de que fueron protagonistas hace unos días.

Los colonos de Valencia piden una moratoria

VALENCIA, 17.—Una representación de la Federación de Colonos ha visitado al gobernador para exponerle la crítica situación por qué atraviesan sus asociados y rogarle gestione cerca del ministro de Justicia se les conceda una moratoria para poder pagar los arrendamientos, por lo menos hasta que vendan el arroz, y queden en suspenso los juicios de desahucios contra los mismos.

Consejo de guerra contra dos paisanos en Sevilla

SEVILLA, 17.—En el cuartel de San Hermenegildo se ha celebrado el Consejo de guerra contra Antonio Valenzuela y Manuel Illanes, por atentado contra un guardia civil. El fiscal, después de reformar sus conclusiones, ha solicitado veinte años para Valenzuela y la absolución para el otro procesado. La vista ha quedado conclusa para sentencia.

ANUNCIO OFICIAL

BANCO DE ESPAÑA

LUGO

Habiéndose extraviado el resguardo definitivo número 14, de pesetas nominales 5.000 en Obligaciones del Tesoro 5 por 100 anual, E, 25 abril 1933, expedido por esta Sucursal en 25 de abril de 1933, a favor de don Pedro Fernández y Fernández, se anuncia al público por segunda vez para que el que se crea con derecho a reclamar, lo verifique dentro del plazo de un mes a contar desde el 31 de enero de 1934, fecha de la inserción de este anuncio en la "Gaceta de Madrid", según determina el artículo 4.º del Reglamento vigente de este Banco, advirtiendo que transcurrido dicho plazo sin reclamación de tercero, se expedirá el correspondiente duplicado de dicho resguardo, anulando el primitivo y quedando el Banco exento de toda responsabilidad. Lugo, 1.º de febrero de 1934.—El Secretario, J. Carreras-Presas y Aguirre.

Juventud de A. Popular

El miércoles 21, a las 7,30 de la tarde, tendrá lugar la sesión ordinaria de la Academia de Oratoria, disertando sobre "Juventud" don Manuel de San Román.

—El viernes 23, a la misma hora, se celebrará la cuarta conferencia del curso organizado por la J. A. P. sobre Italia. Acerca de "La Administración pública en el actual régimen italiano" hablará don Francisco Rodríguez Limón.

—El miércoles 28, a las 7 de la tarde, en primera convocatoria, y a las 7,30 en segunda, tendrá lugar la Junta general ordinaria de la Juventud. Se ruega a todos los socios se provean del carnet de identidad, requisito indispensable para poder concurrir a la misma.

DOMINGO CH. LÓPEZ
MUEBLES PARA OFICINA
DESPACHOS EN TODOS LOS ESTILOS
Burcaux, Clasificadores, Ficheros, Carpetas, Fichas, Guías
Presupuestos para oficinas completas
ALMIRANTE, 3 • TEL. 10.855
MADRID

PRÉSTAMOS SOBRE JOYAS y PAPELETAS DEL MONTE Carrera San Jerónimo, 9, entlo.

¡Sufre usted del estómago e intestinos? TOME
Gastrovanadina
DOCTOR COQUILLAT
Y CURARA RADICALMENTE
POLVOS: Cura el exceso de ácido (hiperclorhidria), etc. Caja, 4,25 y 2,50 pesetas.—ELIXIR: Cura la falta de ácido (hipoclorhidria), etc. Frasco, 4,75 pesetas.

LA COMPAÑIA HIPOTECARIA
(antes LA COOPERATIVA HIPOTECARIA)
SOCIEDAD DE CREDITO. (Fundada en 1912).
Casa social propia: Plaza de Santa Ana, 4, MADRID.
CAPITAL ACCIONES: 5.000.000 pesetas.
Desembolsado: 3.036.127,33.
Se ha abierto suscripción de la serie 4.ª de
Imposiciones de capital al 6,50 por 100 anual
conforme a las normas de los nuevos Estatutos, de los mismos principios de las anteriores series y con las acostumbradas garantías sobre fincas y primeras hipotecas. La suscripción de Imposiciones rebasa la cifra de 25 millones de pesetas.
PRESTAMOS HIPOTECARIOS al 7 % de interés anual, con garantías de primeras hipotecas sobre fincas urbanas, amortizables en veinte años por cuotas mensuales.
COMPRA DE FINCAS URBANAS en Madrid a propietarios proindiviso u otros que, por razones análogas, deseen cederlas ventajosamente.
PROPIEDAD HORIZONTAL o venta de fincas por pisos, al contado o a plazos
Administración de fincas. Anticipo de alquileres. Suscripción para revocos y obras. Venta de casas. Construcción de edificios.—Pídanse detalles sobre todos estos servicios a LA COMPAÑIA HIPOTECARIA.

★
GENERAL MOTORS PENINSULAR S/A
Anunciará en breve los nuevos modelos de las Bodas de Plata de General Motors
CHEVROLET · PONTIAC
OLDSMOBILE · BUICK
LA SALLE · CADILLAC
Estas marcas condensan en una maravillosa combinación mecánica y estética la experiencia adquirida en un cuarto de siglo de constantes estudios y progresos de la entidad automotriz más fuerte y avanzada del mundo.
★
Espere a ver los anuncios detallados de cada una de estas destacadas marcas que serán publicados oportunamente en este mismo periódico
CHEVROLET

Conferencias sobre el "Hecho religioso"

El señor Marín de Negueruela inauguró ayer el cursillo

Ante un selecto auditorio, formado principalmente por universitarios y profesionales, desarrolló ayer don Nicolás Marín de Negueruela su primera conferencia sobre el «Hecho religioso», en la Federación de Amigos de la Enseñanza. (F. A. E.)

El «Hecho religioso»—dijo—puede estudiarse, ya en el terreno filosófico, como deducción de la creencia en Dios, ya en el campo científico, como un fenómeno histórico, cuya causa tratamos de averiguar. Este método inductivo es el que sigue el conferenciante.

Hay que adoptar antes una definición siquiera provisional, de la palabra Religión, dentro de la que se puedan encerrar los hechos verdaderamente religiosos. Propone la de Pinard de la Boullaye: «conjunto de creencias y prácticas, referentes a una realidad objetiva, superior y personal, de quien el hombre se reconoce dependiente y con la cual quiere entrar en relación». Rechaza, por incompletas y tendenciosas, las definiciones de Reinach, Durkheim, James y Galloway.

¿Qué juicio de credibilidad nos han de merecer las relaciones de exploradores y viajeros, al describir los fenómenos religiosos? Porque es significativo que, mientras que Carlos Darwin, que sólo de pasada cruzó unas palabras con los indios fueguinos, se atreva a escribir, en 1859, que no tienen idea alguna de Dios; los PP. Koeppers y Gusinde, en contacto durante 1921 y 1922 con las tribus Yaganas y Onas, afirman que los fueguinos profesan un estricto monoteísmo y una moral muy superior a la de otras tribus que, culturalmente, les son superiores.

Exíjase que los exploradores den cuenta de los hechos que ellos mismos presenciaron, después de conocer a fondo la lengua, tradiciones y civilización de los salvajes, con quienes han convivido, y que sean, además, religiosos. Pretender escribir de religión sin practicarla, es como si un ciego nos ponderase la belleza de la luz que jamás vió.

Hace después desfilar ante los oyentes el panorama religioso a través de la Historia y del espacio: pueblos prehistóricos e históricos, salvajes y cultos, han creído en Dios. «En la moderna etnología ha desaparecido la categoría de pueblos salvajes», dice Schmitd. Este hecho universal, perpetuo, ¿a qué causa obedece? Será el tema de las nueve conferencias siguientes. La del próximo viernes versará sobre el animismo.

El examen de los alumnos libres de Bachillerato

Cómo los colegiados podrán examinarse en el Instituto que elijan

Por orden del ministerio de Instrucción Pública se dispone que los catedráticos y profesores del segundo año del Bachillerato deberán redactar en el plazo de diez días los programas de sus asignaturas, necesarios para el nuevo sistema de exámenes.

Por otra orden del mismo ministerio se dictan las normas para la matrícula de los alumnos colegiados y libres. Dicen así:

"Los alumnos matriculados como colegiados o libres pueden examinarse en el Instituto que elijan, pero sobre la base de Tribunales mixtos, de los que formarán parte, a más del catedrático titular de la asignatura del Instituto que eligió, otros dos compañeros de la misma asignatura de los distintos Institutos que existan en la capital donde hubiere varios establecimientos de Segunda enseñanza; donde sólo existan dos se procederá la mayor equitativa proporción de examinados, formando a más el Tribunal con los auxiliares que determinen los Claustros correspondientes

Las cantidades que se recauden por las cinco pesetas que cada alumno colegiado o libre deberá pagar para luego reparti rse a tenor de la orden de 21 de noviembre de 1932, se distribuirá por partes iguales entre el personal docente de los diversos Institutos en la proporción establecida, según sus respectivas categorías.

La parte de los fondos recaudados que se destine a material y servicios de cultura y al establecimiento y que no se pueda invertir en gratificaciones al Profesorado, se repartirá entre los diversos Centros en proporción al contingente de su matrícula oficial.

Para cumplimiento de lo dispuesto en esta orden se formará una Junta, compuesta por los directores de los Centros, y actuará como secretario el del establecimiento más moderno, siendo a su vez el presidente de la misma el de más antigüedad; caso de discrepancia entre los elementos que compongan esta Junta se elevará a este Ministerio que resolverá en definitiva".

El Patronato de las Hurdes

Por orden del ministerio de la Gobernación se dispone que el Patronato de las Hurdes quede formado de la siguiente manera:

Vocales de la Comisión permanente de la Junta del Patronato:

Primero. A don Justino de Azcárate y Flórez, ex subsecretario del ministerio de la Gobernación, vocal permanente, vicepresidente de la Comisión y del Patronato.

Segundo. Vocales permanentes: de Sanidad, a don Enrique Bardají López, inspector provincial de Sanidad; de Instrucción pública a don Francisco M. Carrillo Guerrero, inspector jefe de Primera enseñanza, de Madrid; de Montes, a don Antonio Lleó y Silvestre, ingeniero profesor de la Escuela de Montes, secretario de la Comisión de Cotos del Instituto Nacional de Previsión, y

Tercero. Secretario administrador de la Comisión permanente y de la Junta del Patronato a don Antonio Sánchez Santillana, oficial letrado del Cuerpo técnico de este ministerio.

JOYERIA G. SANZ
Alhajas y objetos para regalos en plata de ley repujada a mano. Plaza Santa Cruz, 7. Madrid. Teléfono 10706.

Escuelas y maestros

Frente único del Magisterio primario. El mitin pro-cultura que se había de celebrar hoy domingo en el "cine" Pardiñas, y cuya celebración quedó aplazada por causas ajenas a la voluntad de los organizadores, tendrá lugar el domingo siguiente, día 25 de los corrientes.

Los detalles sobre el mismo se darán a conocer al público con la antelación debida.

Los cursillistas del 28.—Se nos ruega la publicación de la siguiente nota: "Para el director general de Primera enseñanza: Los cursillistas del 28 de toda España lamentan que el director general haya declarado a los periodistas que para colocarnos reconoce que ha habido necesidad de rozar algunos derechos, "¡rozar, no; atropellar, sí!".

Si hubiese respetado la convocatoria no había necesidad de rozar derechos, ni los nuestros ni los de maestros nacionales del primero y segundo escalafón, segregando plazas que nosotros no necesitábamos, porque con las resultas del último concurso (según lo legislado) teníamos las que legalmente nos correspondían, no obligándonos a aceptar ahora las que no nos corresponden.

En cuanto a que "nos hemos convencido" de la necesidad de la limitación, creemos que es una ofuscación del director general; nuestra convicción es que, por muy legal que sea la adjudicación, vemos que no va a serlo; pero nos vemos forzados a aceptarlo, porque el compañero 301, por ejemplo, habría de gastar 108 pesetas para solicitar, y hay quien no las tiene y que ha de correr el riesgo de que, legal o ilegalmente, le adjudiquen lo que quieran. ¿Qué pasará con las oposiciones posteriores que rebasan el número de 3.000? ¿Se gastarán en solicitar algunos 500 pesetas, o esto es sólo un ensayo con que nos favorece a los del 28?

Así es que las manifestaciones que ha debido hacer es que los cursillistas del 28 (así se lo manifestaron) no están conformes en lesionar derechos de maestros que ansían las plazas que les corresponden.

Nosotros no podemos hacer otra cosa de momento que acatar esa disposición y, por último, advertir al director general que se susurra piensan seguir lesionando aún más los derechos de opositores del 28, con nuevas concesiones arbitrarias."

Nueva directiva de la Asociación de Ronda.—Presidente, don Bruno Gracia Siero; secretario, don Juan González Rosado; tesorero, don Alfredo Ortega Durán; vocales: doña María Sánchez Sánchez, doña Rafaela Avilés García y doña Dolores Sierra Soaysa.

Esta Asociación ha dirigido el siguiente telegrama a los señores ministro y director general de Primera enseñanza: "Asociación maestros Ronda protesta respetuosa, pero enérgicamente, segregación plazas cursillistas, atrasos pago clases adultos, anulación ascensos y lamentable retraso provisión escuelas."

¡¡Avicultores!!
GRANJAS ITURRALDE y EL ROSARIO, de ARANDA DE DUERO y VALLADOLID. Los mejores polluelos Leghorn, Rhode-Island y Castellana. Conejos: Gigante blanco, Havana Rex y Chinchilla. Incubación y despacho: Gondomar, 2, VALLADOLID.

HERNIADOS
CURENSE COMO ESTOS SEÑORES
Palma, a 1.º de febrero de 1934. Señor D. C. A. BOER, Pelayo, 38, Barcelona. Muy distinguido Sr. mío: Completamente curado, gracias a sus excelentes aparatos, de la doble hernia que venía padeciendo desde largo tiempo, un deber de gratitud y caridad me obliga a darle las más expresivas gracias y a recomendar su acreditado Método curativo. Se repite afmo. s. s. q. e. s. m., Jaime Verger, (Presbítero) c. Quint, 21, PALMA DE MALLORCA.
Madrid, 4 enero de 1934. Sr. D. C. A. BOER, Pelayo, 38, Barcelona. Muy señor mío: La oportunidad de recomendarle nuevamente otro herniado me facilita el manifestarle que desde que tuve la suerte de aplicarme sus eficaces aparatos C. A. BOER, me encuentro muy bien y me será gustoso haga público el buen resultado que he obtenido con su Método C. A. BOER. Le saluda su afmo. s. s. Florencio García, Carretera de Aragón, número 175, Pueblo-Nuevo (Madrid).
HERNIADO: Tiene usted a mano dominar y vencer definitivamente su hernia. Seguir el Método C. A. BOER será para usted, como lo fué para miles de herniados, una liberación. Sin compromiso, con toda confianza, acuda usted en las siguientes poblaciones:
ZARAGOZA, 19 febrero, Hotel Universo.
BORJA, martes 20, Fonda del Comercio.
TARAZONA, 21, Fonda Hilario Calavia.
MADRID, jueves 22 y viernes 23 febrero, Hotel Inglés, Echegaray, 8 y 10.
PAMPLONA, sábado 24, Hotel Quintana.
TELLA, domingo 25, Hotel Comercio.
LOGROÑO, lunes 26 febrero, Gran Hotel.
HARO, martes 27, Hotel Higinia.
BRIVIESCA, el 28, Fonda Martín Gómez.
ALMAZAN, viernes 2, Fonda Comercio.
ARANDA DE DUERO, sábado 3, Hotel Ibarra.
BURGOS, domingo, 4, Hotel Norte-Londres.
BILBAO, martes 6, Hotel Inglaterra.
Un colaborador recibirá en:
CACERES, 19 febrero, Hotel Nieto.
TRUJILLO, martes 20, Fonda Madrileña.
NAVALMORAL MATA, el 21, Fonda de Jara.
PLASENCIA, jueves 22, Fonda Comercio.
HERVAS, 28, Hotel Vivina González.
BEJAR, sábado 24 Fonda España.
ALBA DE TORMES, el 25, Hotel Nicolás Meras.
CIUDAD RODRIGO, lunes 26 febrero, Hotel El Salmantino.
VITIGUDINO, martes 27, Fonda América.
SALAMANCA, miércoles 28, Hotel Términus.
PEÑARANDA BRACAMONTE, jueves 1.º marzo, Hotel Universal.
AVILA, viernes 2 marzo, Hotel Inglés.
SEGOVIA, domingo 4 marzo, Hotel Comercio Europeo.
Un colaborador recibirá en:
OSUNA, 19 febrero, Hotel Rodríguez.
ECIJA, martes 20, Fonda Comercio.
CORDOBA, miércoles 21, Hotel Regina.
LORA RIO, el 22, Fonda Vda. Terry.
SEVILLA, el 23, Hotel Cecil Orient.
CORTEGANA, sábado 24, Hotel Parente.
HUELVA, domingo 25, Hotel Urbano.
Un colaborador recibirá en:
INFIESTO, 19 febrero, Hotel Gran Vía.
LLANES, martes 20, Hotel Victoria.
VILLAVICIOSA, 21, Hotel Comercio.
LAVIANA, el 22, Fonda Daniel Blanco.
CABAÑAQUINTA, 23, Fonda Valerio.
OVIEDO, sábado 24, Hotel Inglés.
GIJON, domingo 25, Hotel Comercio.
AVILES, lunes 26, Fonda la Iberia.
LUARCA, martes 27, Hotel Gayoso.
GRADO, miércoles 28, Fonda la Cloya.
PRAVIA, 1.º marzo, Hotel Victoria.
MIERES, viernes 2, Hotel Iberia.
LEON, sábado 3 marzo, Hotel París.
C. A. BOER. Especialista herniario de París, Pelayo, 38, BARCELONA.

Suplemento extraordinario

EL DEBATE

Febrero 1934

MADRID.—Año XXIV

CINCO EDICIONES DIARIAS

Apartado 466.—Red. y Admón., ALFONSO XI, 4.—Teléfonos 21090, 21092, 21093, 21094, 21095 y 21096

Por ahora empezará en el Tíbet la busca del nuevo Rey, que será también el Buda vivo

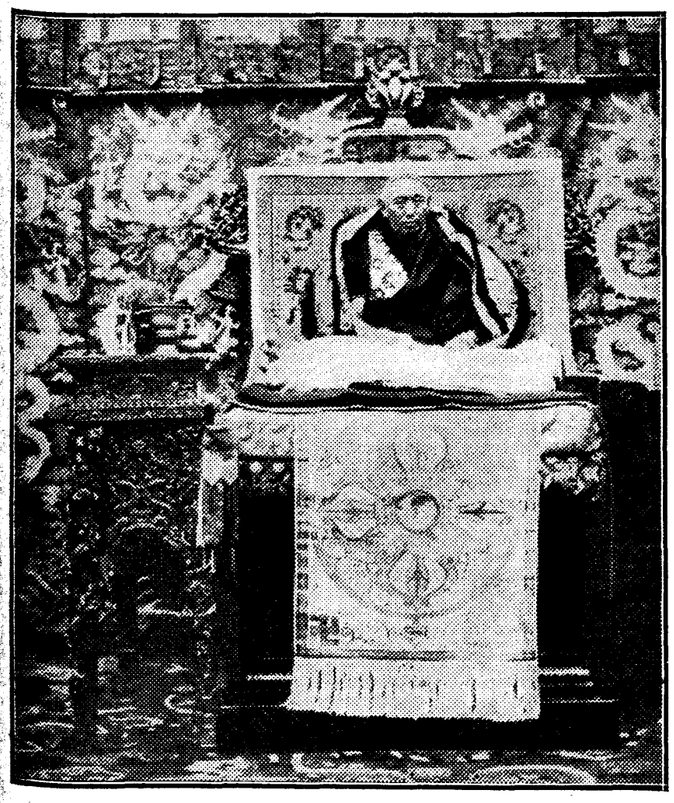

EL DIFUNTO DALAI LAMA EN SU TRONO

"Un hombrecillo—dice Miss Weir que lo vió en 1932—con la cabeza afeitada, ojos pequeños negros y brillantes, que nada dejaban escapar, rostro apergaminado y pequeño bigote". Estaba sentado en un trono delicadamente esculpido y cubierto con panes de oro. A su lado, en una copa de inapreciable valor, té verde con soda y manteca

El país más extraño y misterioso del planeta. Hace dos meses murió el Dalai Lama, que cree ser al mismo tiempo la encarnación del dios tibetano y el Rey de la nación. Los sacerdotes de Lhasa buscan ahora el niño en quien debe de haber "reencarnado" el espíritu del difunto. Desde el punto de vista político, la muerte del Dalai Lama fué una pérdida para la influencia inglesa

EL TIBET, CENTRO DE ASIA, AMBICIONADO POR INGLATERRA, CHINA Y RUSIA

Las más elevadas montañas de la tierra —el techo del Mundo dicen los naturales del país—; la mayor profusión de lagos y muchos de ellos a alturas increíbles; el clima más frío y más duro, con rapidísimos descensos de temperaturas y huracanes, tan abundantes casi como la brisa en nuestras latitudes; la teocracia como sistema político de Gobierno; la poliandria como organización familiar, pero con poligamia clandestina; intensa vida religiosa budista, con profusión de monasterios dirigidos casi todos por una encarnación de Buda, lo que con impropiedad se llama Budas vivientes, cuarenta tazas diarias de té por persona..., tal es, descrita en trozos rapidísimos, la extraña región

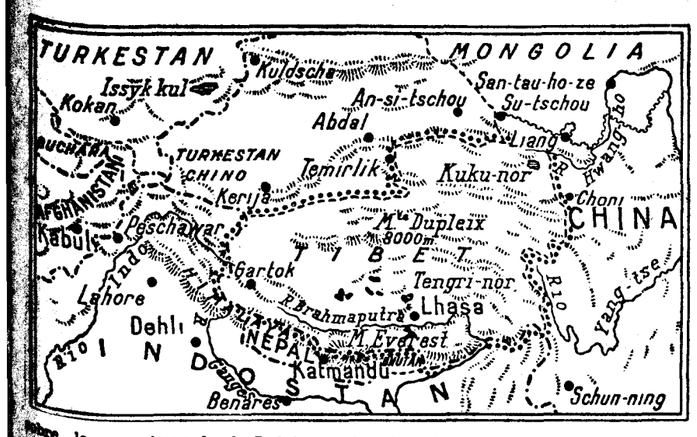

sobre la que imperó el Dalai-Lama el más poderoso de estos Budas reencarnados—fallecido no hace todavía dos meses; tal es el Tíbet.

Desde el fallecimiento del Lama supremo, apenas habrá transcurrido una semana sin que en los grandes periódicos del mundo hayan aparecido trabajos acerca del budismo tibetano. Unas veces, a título de curiosidad sobre ritos y costumbres, tan distintos de cuanto se practica y aun se conoce en el Occidente; otras veces, por interés político. Que el Tibet es la encrucijada central de Asia donde convergen las ambiciones de tres grandes pueblos: Inglaterra, China y Rusia. Y está ahora en sede vacante y aun lo estará durante muchos años, hasta que llegue a la mayoría de edad el niño en quien "haya reencarnado" el alma del Dalai-Lama difunto. Por ahora, los sacerdotes de Lhasa no han buscado siquiera a ese infante. No hay, pues, jefe espiritual del budismo lamaista, ni tampoco jefe temporal del Tibet. Sólo un consejo de regentes, los mismos que, según todas las probabilidades, gobernarán el país hasta que el futuro Dalai-Lama llegue a ser mayor de edad.

No parece esto cosa fácil, a juzgar por la historia. Ninguno de los cuatro antecesores del Lama difunto pasó de los dieciocho años: uno murió a los once. Y del fallecido hace pocas semanas, cuentan que desde muy niño hizo que nadie persona probase antes que él los manjares de su mesa. Más aún: el regente de entonces fué acusado de recurrir a prácticas hechiceras para que el Dalai-Lama muriera. El regente fué preso en la cárcel; pero sus amigos no cesaron de poner obstáculos al Lama. Recordamos el más curioso: se argumentaba con una profecía, según la cual, sólo habrían de existir 13 Budas vivientes en Lhasa; Ngawang Lobsang Tubten Gyatso —que así se llamaba el último muerto— era el 13.°; si era el último, no podía reencarnarse y si no podía "reencarnarse" —decían sus enemigos— no era "encarnación" de Buda.

Un Lama moderno

Dejemos esas teologías demasiado sutiles y hasta sofísticas. El Dalai-Lama cortó la discusión exhibiendo una profecía, según la cual, el número de Budas vivos en Lhasa había de llegar a 17. Es un respiro nada más: el problema queda aplazado, pero sirve como indicación del temple y los recursos del muerto. Ngawang Lobsang no era un hombre vulgar. Merecía el cargo supremo que ostentaba. Según todos los testimonios —y en la época del último Dalai-Lama se ha podido visitar con frecuencia al Tibet, antes cerrado casi en absoluto— tenía un alto concepto de su dignidad espiritual y de su autoridad material. Gobernó personalmente desde que pudo emanciparse de China; envió jóvenes tibetanos a Europa a instruirse; bajo la dirección de uno de éstos se constituyó y funciona en Tap-chi, a cinco kilómetros de Lhasa la primera fábrica moderna del Tibet; fábrica de armas, de paños y de moneda. En 1922 instalaron los ingleses el teléfono.

Ngawang Lobsang, etc..., había realizado en el Tibet algo semejante a una revolución. Nació —fué elegido por Buda— en 1878. Gracias a su fortaleza espiritual y temporal y a las precauciones a que hemos aludido, entró en posesión del mando en 1893. Pero ejercer el mando en el Tibet era entrar en conflicto con China: el país era posesión de los emperadores de Pekín desde el año 1720; estaba gobernado por dos delegados del monarca chino que recibían el nombre de "ambaus". La táctica era dejar en plena libertad espiritual y religiosa a los tibetanos, pero sólo una especie de autonomía en cuanto a lo material. El Dalai-Lama y su segundo, el Tashi-Lama —otra encarnación de Buda, pero de otro monasterio— tenía la soberanía completa en lo religioso, pero no en lo temporal y para evitar los riesgos de un choque entre las dos potestades, las autoridades chinas se ingeniaron con frecuencia para que fuese elegido su candidato. Además, los niños tienen tan frágil la salud...

Ayudado unas veces por Rusia, otras por Inglaterra y otras por China, el último Dalai-Lama consiguió apoderarse del poder efectivo y anular a los "ambans" chinos, sobre todo a partir de la proclamación de la República en Pekín. Ngawang gobernaba solo, sin más que la ayuda —parece que ni siquiera el Consejo— de sus ministros. Un Primer Ministro "lönchen", que cuando los lamas sólo se preocupaban de lo temporal era el verdadero rey del Tibet, sin otras limitaciones que las de dependencia a China, y cinco ministros "chapés", uno de ellos monje, son los auxiliares ordinarios del Dalai-Lama y a su muerte le suceden en lo temporal hasta que descubierta la nueva encarnación del dios, el otro Buda viviente, se reorganiza el ejercicio del poder en espera de que el niño llegue a la mayoría de edad.

En lo espiritual, el Tashi-Lama sucede al Dalai-Lama mientras la sede está vacante; aun después, el Tashi-Lama, si es más antiguo que su superior, queda encargado de la "vigilancia espiritual" del nuevo Pontífice. El Tashi-Lama es el Buda viviente del monasterio de Chigatse; el Dalai es del monasterio de Lhasa, la capital del reino. Ahora el Tashi-Lama está fugitivo en China y sus posesiones, y las de sus adeptos rebeldes, confiscadas. La ruptura entre los dos jefes ocurrió en 1925, y, pese al malestar que produce en los espíritus profundamente religiosos del Tibet—y en el país la religión es el todo— no se pudo conseguir la reconciliación. Ahora se teme que regrese el desterrado, tanto más cuanto que su monasterio ha de jugar un papel importante en la designación del sucesor.

La elección

Muchas veces, antes de morir el Dalai-Lama, indica la provincia o comarca del Tibet donde reencarnará su espíritu. No se sabe si lo ha hecho en esta ocasión. De cualquier modo, habrán de reunirse los superiores de los cuatro monasterios principales, después de una larga preparación de ayunos y oraciones. Enviados suyos recorrerán después el país, para buscar al niño. La prueba decisiva se verifica en Lhasa, pero los niños escogidos han de presentar determinadas señales de predestinación. Una vez en la capital, se les reúne en el monasterio con sus madres y comienzan los preparativos.

Todo esto exige mucho tiempo, cuando menos dos años. El nuevo Lama puede haber nacido en una aldea remota, en cualquier repliegue del Kuen-Lun o del Himalaya —las dos cordilleras gigantes— las más altas del mundo, que cierran al Norte y al Sur las fronteras del Tibet. Los lamas discurren por caminos imposibles durante meses y meses para examinar los infantes nacidos, después de haber muerto el Dalai, y en muchos casos tardarán cerca de medio año en regresar a Lhasa con el resultado de su pesquisa.

La prueba consiste en colocar a los niños elegidos ante una cantidad de objetos diversos, entre los cuales se colocan el rosario, la campanilla, libros.. del Lama difunto. El niño que elige o se fija en esos objetos prueba que habita en él el espíritu del muerto. Desde aquel momento, pasa a ser el Vicario de Buda, más aún, Buda mismo. Sea cualquiera su cuna y su origen, adquiere la máxima nobleza, tanto él como sus familiares. Y ya desde entonces comienza la educación del que poseerá un día el ejercicio del poder temporal en el Tibet y el poder espiritual sobre otras regiones y gentes no comprendidas en las fronteras tibetanas. La soberanía espiritual del Dalai-Lama llega hasta varios millones de chinos indios y rusos al E. al N. y al O. del Tibet, tribus budistas con la misma organización lamaista, la misma casta sacerdotal poderosa y rica y las mismas ceremonias supersticiosas y profusas.

El budismo tibetano

El budismo tibetano se diferencia fundamentalmente del de sus correligionarios de otras naciones. Está constituido sobre una base monástica y bien puede decirse que son los monjes del Tibet los dueños de la riqueza y de los espíritus. Según la historia, emisarios

El Buda niño del monasterio de Choni

El monasterio es uno de los más característicos, pero está situado ya fuera de las fronteras tibetanas. Este Buda niño es, en pequeño, lo que el Dalai Lama es para toda la nación

Buda hacia el año 500 (a. de J.); pero no logró prosperar contra el fetichismo imperante entonces, hasta que dos siglos más tarde el rey Srongtsan Gampo firmó con los chinos una paz victoriosa, que selló casándose con una princesa, hija del emperador vencido. Esta primera esposa del rey inició la prosperidad budista que confirmó su hermana segunda, mujer de Srongtsan Gampo con la conversión del Rey, la organización de la casta sacerdotal y la fundación de monasterios.

Dos siglos después retornan los ídolos; pero por poco tiempo. A mediados del siglo XI, el budismo ya impera en la forma lamaista y bajo la advocación del Buda supremo, que derivará en estas «encarnaciones» y «reencarnaciones» de los tiempos posteriores. Todavía, sin embargo, están separados lo espiritual y lo temporal: de un lado, los Reyes, de otro, los sacerdotes. Hasta el siglo XIII. Por la mitad de esa centuria los mogoles—un hijo de Gengis-Khan—proclamó rey del Tibet al superior del monasterio de Sakya en el Tibet occidental. La monarquía dura durante cerca de tres siglos, en la persona de los lamas jefes de ese monasterio, que se suceden en el trono de Lhasa. Los tártaros interrumpen esta serie, colocando en el trono al superior de otro monasterio, el de Chigatse Lozang el elocuente.

Este es el primer Buda viviente de la historia tibetana y el primer sacerdote que tomó el nombre, moral según parece, de Dalai, cuyo significado es "vasto como el océano". Lozang creó toda la teoría de las reencarnaciones de Buda, afirmando que el primer abad de su monasterio era una reencarnación de Srongtsan Gampo, el primer no había sido otra criatura humana solamente, sino una encarnación del dios. Estaba en marcha la teocracia del Tibet, pero en 1717 la invasión china mermó los poderes de los soberanos de Lhasa, constituyendo al lado del dios Rey de los lamas, los "ambans" o delegados del emperador chino, que han vivido y ejercido mando en el Tibet hasta 1912.

El hecho histórico del reinado del difunto Dalai-Lama es la apertura del Tibet a los extranjeros aunque en gran parte fué obligado a ello por los ingleses, la introducción de los progresos modernos y la independencia del país, proclamada formalmente el año 1932. Hasta 1893, fecha de la mayoría de edad del último Dalai-Lama, el Tibet sometido a China, era el país más misterioso y menos conocido del globo, no tanto por falta de viajeros y exploradores, como sería el caso de los países árticos o centroafricanos, sino por tener cerradas sus fronteras a cualquier extranjero. Algunos, muy pocos, lograron atravesar el país y aun residir en él, pero disfrazados. Hasta 1904, en que Inglaterra actuó en el Tibet, como los Estados Unidos en el Japón. El coronel Younghusband, en los pasos del Nepal, fué el comodoro Perry, en Yedo, cincuenta años antes. Sólo que el gesto de los yanquis enviando al Mikado una carta escoltada por los cañones de sus buques de guerra, abrió el camino a todas las naciones. Norteamérica abrió para sí los puertos japoneses, pero no se los cerró a los demás países; en cambio, Inglaterra, en el Tibet, ha procurado que los demás interesados en llegar a Lhasa tropiecen en los caminos.

Las ambiciones internacionales

En otras palabras, Inglaterra había aprovechado su incursión de 1905 para establecer sólidamente su influencia en Lhasa. En los primeros tiempos del difunto soberano del Tibet, dominó la influencia rusa en la persona de un joven monje, de origen buriato. Es inútil preguntar contra quiénes podía ejercerse ese influjo: contra Inglaterra, que entonces iniciaba su acción en Asia frente a los Zares y contra China, que era, en fin de cuentas, la nación soberana de derecho, y por aquellos años—1893 a 1904—, de hecho también, en el Tibet.

Pero Rusia estaba lejos y China e Inglaterra muy próximas. Ya hemos dicho la situación de la primera que, geográficamente envuelve al Tibet por el N. y el E. con el Turquestán chino y Mongolia; en cuanto al Imperio británico, cierra los límites con la India desde los repliegues montañosos de Cachemira hasta las murallas gigantes de roca del Nepal, cuyos picos, de 8.800 metros, no pueden ser atacados sin permiso del Dalai Lama, ya que por el S. son inabordables, y la vertiente N. del Himalaya es del Tibet.

Así, esta región ofrecía para Inglaterra un interés estratégico positivo como punto central de Asia y como frontera y protección de la India; un interés de la misma clase, negativo en cuanto al afirmar su influencia en Lhasa impedía los manejos de su rival moscovita. Y, finalmente, un mercado nuevo y virgen para sus fábricas y las fábricas de la India. Inglaterra, desde 1905 no es más que un convenio de libre tráfico para los mercaderes indios. Dadas las circunstancias geográficas, equivale a un monopolio, pues a través del Nepal—y es el camino más fácil—resulta enormemente trabajoso y difícil alcanzar el Tibet.

Pero hay algo más en los tratados de 1906, concertados, naturalmente, con China, puesto que el Tibet no tenía personalidad para contratar: el compromiso de Inglaterra de no intervenir en el Tibet ni anexionarse territorios tibetanos, siempre que China impidiera que otra potencia—Rusia—interviniera. Al año siguiente, Rusia e Inglaterra firmaron un tratado semejante.

Pero fué China quien puso al Tibet en manos inglesas. Ante la invasión del coronel Younghusband, en 1903 y 1904, el Dalai Lama había huido a Pekín. China era el refugio. Seis años más tarde corrió, ante una invasión de los ejércitos chinos, a arrojarse en brazos de los ingleses. ¡Aquel día John Bull, contento, contento! Fué el día 1 de marzo de 1910 cuando el Dalai Lama hizo su entrada triunfal en Darjeeling. Los budistas indios, que nunca habían esperado ver a su dios viviente, le hicieron un recibimiento triunfal. Flores, tapices, túnicas rojas, trompas y danzas. Y un poco de esta alegría caía en forma de gratitud sobre el Emperador de Londres, que tales beneficios dispensaba al dios fugitivo.

Y la huida había sido trágica y sin aliento. No eran muchos los chinos. Una sola brigada de 2.500 hombres, equipados, eso sí, a la europea. Pero a estas fuerzas los tibetanos nada podían oponer. El Dalai Lama huyó ante los invasores, que saqueaban y mataban sin conmiseración. Tuvo que abandonar hasta sus equipajes, llegar a Darjeeling con el mísero equipo de un derrotado.

Una victoria inglesa

La diplomacia británica se esforzó en remediar el daño. Consiguió—eran malos tiempos para China—que las tropas de Pekín evacuasen el Tibet sin armas, casi en derrota, cuando ni siquiera habían peleado. Lo mismo actuó ante la primera invasión del Gobierno republicano chino. Botín de esta victoria diplomática fueron los pedidos de maquinaria y de textiles y la gratitud del Dalai Lama, que nunca renegó de sus tendencias anglófilas.

También obtuvo su recompensa en la libertad de que disfrutó en los últimos tiempos. Desde 1919, el Tibet estaba, respecto a China, en la posición del vasallo medioeval respecto a su señor. Libre en sus movimientos y en su conducta, sin otra obligación que hacer vagos signos de vasallaje. El Dalai Lama continuaba fiel a sus amigos y la Gran Bretaña seguía siendo en Lhasa la influencia dominante.

En cambio, aumentaba, por la cercanía, el peligro ruso. Ciertamente, un régimen ateo, como el comunista, no puede ser mirado sino como abominación en el Tibet. Pero las flaquezas de los monjes tibetanos, su concepción del mundo, que les llevaba a estar en oposición muchas veces con el propio Dalai Lama, que quería abrir el país a los adelantos modernos, dan presa fácil a las propagandas. La noticia puede parecer chusca, pero, ¿cómo negar el aspecto revolucionario en un país de poliandria, de una liga de maridos para acabar con esta situación? El Tibet, abierto ya a los extranjeros, perdida su defensa de país misterioso e inaccesible, puede resultar fértil terreno de propaganda.

Por lo demás, ya está dividido en progresistas y conservadores. Se ha insinuado que los últimos no deben de ser ajenos a la muerte del Dalai Lama, que podía ser calificado entre los primeros. No importa al caso. En la sede vacante actual queda el campo libre a tres influencias internacionales, además de las dos interiores de que hemos hablado ya: Inglaterra, Rusia y China. Y como el Tibet ha dejado de ser el país misterioso y cerrado de antes, ya se conocen hasta pequeños detalles de política interior. El primer ministro, un joven de veintisiete años, era un amanuense del Dalai Lama, que llevaba personalmente los asuntos tibetanos. Su influencia es nula. Pero quedan antiguos ministros ricos y poderosos, quedan los muchachos que se educaron en Inglaterra y que hoy dirigen la fábrica de Tapchi; queda el Tashi Lama, que representa si vuelve la influencia de China. Y, sobre todos ellos, un niño, al que ni siquiera se conoce todavía. Se le empezará a buscar dentro de unos meses; deberá haber nacido hacia la hora en que murió el Dalai Lama, el día 17 de diciembre; deberá tener determinados signos en los hombros... Falta mucho tiempo todavía para la prisa con que van los tiempos modernos. ¡Quién sabe! A lo mejor, el 17 de diciembre ha nacido un niño y ha apuntado un volcán.

Lamas preparados para la danza del demonio en el monasterio de Choni

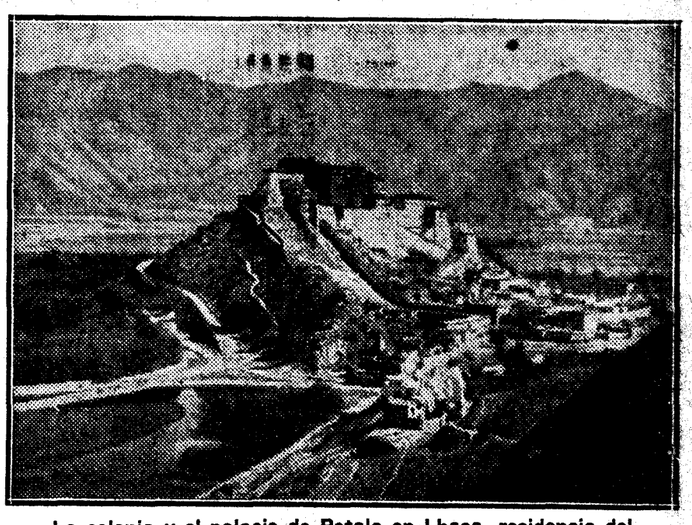

La colonia y el palacio de Potala en Lhasa, residencia del Dalai Lama

Danza lamaista de esqueletos

EL DEBATE PRECIOS DE SUSCRIPCION

Madrid..... 2,50 pesetas al mes

Provincias..... 9 pesetas trimestre

PAGO ADELANTADO

FRANQUEO CONCERTADO

ÍNDICE BIBLIOGRÁFICO

APORTACION INTERESANTE PARA LA HISTORIA DE LA ECONÓMIA ESPAÑOLA

Papeles y documentos presentados a la "Junta de Incorporaciones" creada a principios del siglo XVIII

Infinidad de documentos medievales y de los siglos XVI y XVII sobre los orígenes de la propiedad

FAUSTINO GIL AYUSO: "Junta de Incorporaciones". Catálogo de los papeles que se conservan en el Archivo Histórico Nacional; (Sección de Consejos suprimidos), Madrid, Cuerpo Facultativo de Archiveros, Bibliotecarios y Arqueólogos, 1934. 1 vol. XX + 772 págs. 4.º. 40 pesetas.

En el transcurso de la Historia de España ha sido frecuentísimo ver la Hacienda pública decaída hasta extremos increíbles. No han faltado casos de quiebra, como la de 1575; no han escaseado ocasiones en que el Estado no cumplía sus compromisos con sus acreedores, los famosos asentistas; se han dado verdaderas desamortizaciones en tiempos que los modernos califican rutinariamente de clericales; se han intentado reformas agrarias, variaciones del régimen de la propiedad, para tratar de hallar una mejora económica; y se ha llegado a verdaderas incautaciones de bienes y

Don Faustino Gil Ayuso

derechos de particulares a favor de la Hacienda Real. Los estudios de don Cristóbal Espejo de Hinojosa son curiosamente instructivos acerca del particular, por lo que respecta al siglo XVI:

Al principiar el siglo XVIII, agobiada España por la guerra de sucesión, calamidad que venía a desbordar todas las penurias del infeliz reinado del último de los Austrias, el Rey no tenía ya casi ningún sitio de dónde echar mano para obtener recursos, y por un decreto de 21 de noviembre de 1706, dispuso el embargo de las alcabalas, tercios reales, cientos, millones, servicio real, portazgos, puertos y peazgos, fiel medidor, hornos, servicio y montazgos, y todos los demás derechos que por cualquier título, motivo o razón, se hubieran enajenado o segregado de la Corona. Y cuenta con que esta enajenación a favor de un particular siempre había sido a título oneroso, no donación gratuita de los Reyes a sus servidores, sino prenda a cambio de los dineros que los vasallos entregaban a la Corona, a *constante penuria económica*.

Se pensó en que esta incautación durara sólo un año, durante el cual los interesados habían de presentar los títulos justificativos de su dominio para ser estudiados y ver cuáles habían de ser confirmados y cuáles negados. Para verificar este estudio se nombró una Junta llamada de "Incorporaciones", porque había de incorporar a la Hacienda Real aquellos oficios o rentas que creyera indebidamente concedidas. Y, naturalmente, una vez constituída la Junta, el plazo de un año acabó por convertirse en un siglo, y todavía en 1805 se capitalizaban los señoríos temporales y las jurisdicciones eclesiásticas para incorporar su importe a la Caja de Consolidación de Vales Reales. Poco después, las Cortes de Cádiz, en 1811, abolían los señoríos y derechos jurisdiccionales.

Los papeles y documentos aportados ante esta "Junta de Incorporaciones" son de gran interés para el estudio de la vida económica del país. Por una parte, la nobleza hubo de exhibir los títulos de propiedad en que basaba sus derechos de señorío o de jurisdicción; y por ello pueden encontrarse en estos legajos infinidad de documentos medievales y de los siglos XVI y XVII, cédulas y privilegios reales, a veces, otros contratos y arreglos entre particulares, cesiones y traslaciones de dominio sobre pueblos, sobre oficios, sobre cargos que producían una renta. Y lo mismo se ven documentos presentados por las grandes casas señoriales, como la de Alba, Medinaceli, Villena, etc., que por los hidalgos más o menos pobres, por lo que pudiéramos llamar la pequeña burguesía, que apenas si podía arrastrar una miserable vida con las escasísimas rentas de ciertos oficios pueblerinos, y daba ocasión a las caricaturas de las comedias o de las novelas picarescas.

Asimismo, los pueblos que habían adquirido ciertas rentas y derechos, comprándolos a los señores o a los Reyes, también hubieron de exhibir sus títulos de propiedad ante la "Junta de Incorporaciones".

Con este motivo, entre los papeles de la Junta hay gran cantidad de documentación procedente de los archivos particulares o municipales, que hoy serían muy difíciles de hallar, después de la desorganización, cuando no pérdida total de algunas de estas colecciones. Y una buena parte de las instituciones económicas de España se ven reflejadas en esta serie de documentos, a juzgar por el copioso índice de materias y oficios que finaliza el volumen. Unas son conocidísimas, por lo menos de nombre, entre los historiadores, como las alcabalas, los almojarifazgos, los cientos, los diezmos, las escribanías, los juros, las lanzas; otras no suenan tanto en las historias generales, como la alcabalilla del viento, los aferidores, los andadores, los derechos de bonartería, la mortiniega, el tributo del morabetín, tellerías de Orán, veintenas.

Del interés que la colección puede tener para la historia local y para la biografía, puede dar idea el índice de personas y pueblos, que ocupa 161 páginas a dos columnas, con un promedio de ochenta referencias por figura, o sea más de doce mil nombres, de los cuales se podrá hallar rastro, en documentos auténticos, oficiales, casi siempre originales.

Libros como éste demuestran con la evidencia de los hechos lo que puede una voluntad férrea, como la del señor Gil Ayuso, puesta a servir con entusiasmo a una profesión; horas y más horas de trabajo continuo, atento, cuidadoso, para facilitar a los investigadores su labor en el Archivo. Y esto para propia satisfacción del deber cumplido, para enaltecimiento del Cuerpo de Archiveros, que añade con este catálogo una obra más a la serie de sus publicaciones. La obra fué premiada en el concurso abierto por la Junta Facultativa de Archivos en 1932, y se ha publicado el libro a expensas del Estado. Bien merece el estímulo del Estado una labor como ésta, necesariamente previa para que se pueda ir haciendo la Historia de España.

Tratado completo de Arqueología clásica

Su autor, el seoñr Mélida, ha puesto al día los modernos descubrimientos

NI EXAGERACIONES, NI HIPOTESIS CAPRICHOSAS

JOSE RAMON MELIDA: "Arqueología clásica". (Barcelona, Buenos Aires; Editorial Labor; 420 páginas y algunas más de ilustraciones.)

La Biblioteca de iniciación cultural se enriquece con este libro de Arqueología clásica escrito por un arqueólogo de tanta nota como el señor Mélida. El estudio que en esta obra se hace es completísimo, y la abundancia de datos es enorme. Todos los descubrimientos modernos, que son muchos, se utilizan debidamente, de modo que el lector tiene noticia suficiente de todos ellos. Así sucede, por ejemplo, con el Imperio hetita—los heteos de la Bi-

Don José Ramón Mélida

blia—y con el país egeo. La obra está dividida en seis partes: Egipto, Asia anterior, País egeo, Grecia, Etruria y Roma. En todas y cada una de estas partes se conmienza fijando la cronología con toda la exactitud posible. El señor Mélida, como verdadero sabio, huye de exageraciones y de hipótesis caprichosas. Así, por lo que hace a la historia de Egipto, señala para Menes, fundador de la primera dinastía, el año 3315 antes de Cristo. Y supone que los tiempos predinásticos no pasan del año 4241, fecha a la que sube el primer calendario. No se atreve a señalar fecha para la llegada de los sumeros a Mesopotamia, pero hace arrancar el primer Imperio caldeo del año 3500, próximamente.

Después de las indicaciones cronológicas, estudia en cada país los monumentos arquitectónicos de todas clases, las imágenes y símbolos, las artes figurativas y las industrias y artes menores. Como es natural, dedica especial cuidado a lo propio de cada país, por ejemplo, al esmalte en Persia; a los puentes, acueductos, anfiteatros, calzadas, vías y obras militares en Roma. Del arte griego se hace una exposición minuciosa, citando las obras originales que se conservan y las que conocemos por copias.

Esta obra ha de orientar a muchos para el estudio del arte y de la historia de los pueblos antiguos. En ese cúmulo verdaderamente enorme de datos no es extraño que se haya deslizado alguno menos exacto. Así podemos decir que el pueblo israelita, antes de la construcción del templo de Jerusalén, no ofrecía legalmente sus sacrificios en las cumbres de los montes. Antes del templo estaba el tabernáculo, y únicamente ante el tabernáculo se podían ofrecer sacrificios. Nos extraña la omisión de Asuredelel como sucesor de Asurbampal y que Nabopalasar figure entre los monarcas asirios.

Estudios históricos

Una colección diplomática con centenares de documentos inéditos

Los hay de todos los reyes, desde San Fernando a Carlos IV

EDUARDO MARTINEZ, O. P.: "Colección diplomática del convento de Santo Domingo de Caleruega". (Vergara: Editorial de "El Santísimo Rosario", LXXXII, 446 páginas, 25 pesetas.)

Por voluntad de Alfonso X el Sabio se trasladó a Caleruega, villa natal de Santo Domingo de Guzmán, el convento de Religiosas Dominicas de Santa María de Castro, establecido en Aranda de Duero, y que el propio Santo Domingo había incorporado a su Orden. Los Reyes lo dotaron de grandes privilegios y le dieron el señorío de la villa; los Papas lo enriquecieron con muchas gracias espirituales; muchos nobles le otorgaron igualmente favores y protección. Por eso, aunque algunos documentos se han perdido, conserva todavía el convento una importante colección diplomática. Y esa es la que ha publicado el P. Martínez en un grueso y elegante volumen, en que abundan los facsímiles de los documentos. No ha guardado el orden puramente cronológico; lo ha combinado con el orden de asuntos. Divide los documentos en tres clases: regios, pontificios y de particulares, y dentro de cada clase guarda el orden cronológico. Hay documentos de todos los Reyes, desde San Fernando hasta Carlos IV. Las Bulas pontificias no abundan tanto. Casi tdos los documentos de esta colección son inéditos; son muy pocos los publicados hasta ahora; alguno ha sido publicado recientemente por el sabio hispanófilo Dom Ferotin.

No es necesario ponderar la importancia que tiene la publicación de una Colección diplomática con centenares de documentos inéditos. Aunque esos documentos se refieran a un convento particular, y contengan muchas repeticiones, proyectan siempre mucha luz sobre la Historia de España, sobre la evolución de las leyes e instituciones jurídicas en general y sobre la evolución de nuestra lengua en un período de más de quinientos años. Estas publicaciones contribuyen poderosamente al progreso de los estudios históricos.

Pero el P. Martínez no se ha limitado a publicarlos; ha colocado al frente del volumen una docta y jugosa Introducción de 82 páginas, en que nos da interesantes noticias sobre los orígenes del convento de Caleruega y sobre el viaje de Santo Domingo a España, en 1218 y 1219. Para desvanecer ciertas dudas, expuestas por los Bolandistas, prueba cumplidamente que Santo Domingo perteneció a la nobilísima familia de los Guzmanes; de esta familia y de la de los Azas trata largamente. Por lo que hace a las pruebas ya expuestas por otros, se limita a indicarlas; pero desarrolla ampliamente algunas otras, nuevas, al menos en parte, sobre todo las que tienen relación con la Colección diplomática que publica. Entre otros datos interesantes, nos suministra en la Introducción los nombres de todos los confesores dominicos de los Reyes, desde San Fernando hasta Carlos II, pues hasta el advenimiento de la Casa de Borbón los confesores oficiales de los Reyes fueron siempre dominicos. La obra del P. Martínez resulta digna de todo elogio.

DINERO-DINERO

POR ALHAJAS Y PAPELETAS DEL MONTE

CREDITO MADRILEÑO

Paga más que nadie. PRINCIPE, 14

Gabinete reservado.

La confianza se justifica con los resultados.

La gran confianza existente en la eficacia de las Píldoras Pink se justifica con los notabilísimos resultados que da tan excelente remedio, empleado para la curación del malestar y de las perturbaciones que tan frecuentemente nos molestan. Por lo demás, en esta saludable acción de las Píldoras Pink, no hay nada que no sea *muy natural para cuantos saben que* el origen de estos padecimientos a que nos referimos, es una alteración de la calidad de la sangre o una debilitación del sistema nervioso. Y sabido es que las Píldoras Pink, merced a sus propiedades eminentemente regeneradoras, constituyen la más eficaz de las medicaciones contra los padecimientos ocasionados por el empobrecimiento de la sangre y por la depresión nerviosa.

PILDORAS PINK PARA PERSONAS PALIDAS

Las Píldoras Pink dan siempre los más excelentes resultados contra la anemia, clorosis, neurastenia, debilidad general, perturbaciones debidas al crecimiento o a la menopausa, dolores de estómago, dolores de cabeza, irregularidad del menstruo.

Se hallan de venta en todas las farmacias al precio de Ptas. 5,20 la caja; Ptas. 31,20 las seis cajas (derechos incluso).

Artigas, el encauzador de la nacionalidad uruguaya

Guerrero indómito, pero leal, y menos ambicioso que otros soldados afortunados

Un libro de lectura interesante para españoles y americanos

ALBERTO LASPEACES: "José Artigas, protector de los pueblos libres". (Espasa-Calpe; 248 páginas; 5 pesetas).

He aquí un nuevo volumen de la colección «Vidas españolas e hispanoamericanas del siglo XIX». Artigas merece, sin duda, un lugar en esta colección de biografías harto más que algunos otros americanos, cuya vida está ya publicada en la colección. Laspaces consigue rehabilitar al famoso gaucho, guerrero indómito, pero leal y harto menos ambicioso que otros soldados afortunados. En su vida, juzgada con criterio americano, no hay sino dos actos discutibles: el haberse apartado del Ejército de

Artigas

Rondeau, sitiador de Montevideo, y el haber sostenido cerca de cuatro años una guerra a muerte contra los invasores portugueses, sin esperanza alguna de éxito. Hizo en más alto grado lo que recientemente ha hecho Sandino en Nicaragua con los yanquis. Pero Laspaces demuestra que no era un simple guerrillero sin cultura ni ideales; antes al contrario, tuvo un ideal republicano y federalista, que, aunque rechazado entonces en la Argentina, logró triunfar al cabo de los años. Y cualesquiera que hubiesen sido las culpas de Artigas en su vida de guerrillero, las expió con sus treinta años de vida modesta, honrada y retirada en Paraguay y con la tenacidad con que se negó a volver a su Patria. Fué Artigas el verdadero creador de la nacionalidad uruguaya, no porque él la quisiese, sino porque, aspirando al federalismo en las provincias del Plata, impidió que la Banda Oriental fuese absorbida por los unitarios de Buenos Aires; así surgió a la larga la independencia del Uruguay.

La lectura de este libro es muy interesante para americanos y españoles. Presenciamos el derrumbamiento del Virreinato de Buenos Aires, que, disgregado de España, no pudo conservar su unidad. Notamos el escaso esfuerzo que España hizo para conservar aquel Virreinato. Y nos enteramos ampliamente de las tendencias monárquicas que durante los primeros años prevalecieron en Buenos Aires, de las maniobras monárquica de Belgrano, San Martín, Alvear y el Congreso de Tucumán y del empeño con que se quiso dar la corona del Plata al infante don Francisco de Paula. Esta parte del libro resulta bastante nueva y documentalmente comprobada.

La vida de Artigas merece, pues, sinceros elogios. Literariamente está bien escrita, aunque con los inevitables «americanismos». Hay retratos felices, como el del gaucho, del cual se dice que «no sentía en toda plenitud lo que era sino a caballo». Es lástima que el autor haya incurrido en equivocaciones graves respecto a la Historia de España. Así escribe que «Fernando VII fué tomado prisionero por Napoleón y llevado a Francia». Y supone que la Junta central «sesionó» desde el primer momento en Sevilla y que estaba allí durante el verano de 1808.

La propiedad inmobiliaria y los comerciantes

Tres monografías premiadas por la Cámara Urbana de Barcelona

CAMARA OFICIAL DE LA PROPIEDAD URBANA DE BARCELONA: "La propiedad inmobiliaria y la supuesta propiedad comercial". (Barcelona; Núñez y C.ª; 446 páginas.)

Contiene este volumen tres monografías sobre el tema indicado en el epígrafe, premiadas en un concurso abierto por la Cámara barcelonesa de la Propiedad urbana. Los autores de las tres monografías son Charles Ramarany, Pompeyo Claret y Antonio Borrell; la última está escrita en catalán. Se ve que en Cataluña, por el mayor contacto con Francia, preocupa más el problema de la llamada propiedad comercial, admitida en Francia por la ley de 1926. Como podrá suponerse, los tres autores convienen en rechazar la supuesta propiedad comercial y en resolver a favor del propietario del inmueble el problema que dicha propiedad plantea.

Llaman los franceses fondo de comercio a lo que algunas disposiciones legislativas españolas denominan casa comercial, y Claret propone que se llame hacienda comercial. Títulos, firmas, marcas de fábrica, patentes de invención y otros elementos, forman parte de esa hacienda. Pero según la ley francesa, forma también parte de la misma y se designa con el nombre de propiedad comercial el derecho a la renovación indefinida del contrato de arrendamiento comercial. Tal supuesto derecho no debe admitirse ni en la doctrina jurídica, ni en la legislación positiva. Equivaldría a privar al propietario del inmueble, de un derecho indiscutible, el de recobrar el libre uso de la finca después de terminado el plazo del arrendamiento; entre un derecho del arrendador y un mero interés privado del arrendatario daría la preferencia al último; concedería al arrendatario un verdadero monopolio, dañoso como son todos los monopolios; contribuiría al encarecimiento de la vida y resultaría contrario al bien público también por otros conceptos. Además, jurídicamente, no puede sostenerse ni por un momento esa propiedad, que sería propiedad sobre la clientela.

No quiere esto decir que no puedan concederse algunos derechos al comerciante. Son: Primero. El de indemnización cuando haya aumentado la rentabilidad del edificio ocupado por él. Segundo. El de indemnización por las mejoras hechas en el local que positivamente acrecienten el valor del mismo. Tercero. Del perjuicio que se le cause con la no prórroga del arrendamiento *no tendrá que responder el propietario*, y únicamente se podrá atender a la indemnización del mismo por medio del seguro.

Claret y Borrell hacen notar que en España no ha sido reconocida hasta hoy la llamada propiedad comercial. Algo *se intentó en 1925, pero fracasó*. Las disposiciones sobre alquileres hacen muy difícil el desahucio de un comerciante, pero tienen carácter puramente temporal y están inspiradas en el mismo criterio que las normas generales, relativas al arrendamiento de *fincas rústicas y urbanas. La ley francesa* de 1926 no debe pasar a España.

Estamos completamente de acuerdo con estas conclusiones.

Un buen libro de poesías

Delicadezas de pensamiento, perfección en la forma y hondo sentido cristiano

LUIS MARTINEZ KLEISER: "La llama". Poesías. (Madrid; Victoriano Suárez. 1933; 76 páginas, 3 pesetas.)

Con interés y emoción se leen las 43 composiciones poéticas que integran este tomito. El autor le ha puesto el título de "La Llama", no porque convenga al libro entero, sino porque es el de la primera poesía, llena por cierto de hondo y delicado simbolismo. Por lo demás, los asuntos de las distintas poesías son también distintos; las hay serias y jocosas, evocadoras de glorias pasadas y expresivas de realidades presentes; unas habían derechamente a la inteligencia y otras, las más, hablan con dulzura al corazón. Versos y estrofas tienen gran variedad y hasta se imita la cuaderna vía de Gonzalo de Berceo.

Don Luis Martínez Kleiser

Pero todas las poesías tienen de común la delicadeza del pensamiento, la perfección de la forma literaria y el vigor del sentimiento cristiano, que da vida a todas y verdadero encanto a no pocas. Hay bastantes dedicadas a la vida campesina de Castilla, en las cuales se siente un [illegible] aunque débil, de Gabriel y Galán. El "ara y canta, labrador" del gran poeta salmantino sirve de asunto a una poesía de este libro, en la cual se lamenta Martínez Kleiser de que, a fuerza de desengaños y con siembra de odios, se haya quitado al labrador la gana de arar y cantar. A nuestro juicio, tienen mucha importancia social las poesías que tienden a dar al labrador una idea alta de la vida que lleva y de la misión que cumple. Hay poesías dedicadas con amor a Cuenca y a su Virgen de las Angustias.

Terminaremos citando algunos versos dignos de especial elogio, entre otros muchos por supuesto. En elogio de mujeres arrepentidas escribe: "Pero por ser amigas de las flores—jamás tuvimos miedo a las espinas". Nos presenta al labrador castellano "cuando al nablar dice en plata—todo lo que siente en oro". Aludiendo a la caridad bulliciosa y amiga de exhibiciones, la llama "caridad cuando te escondes—vanidad cuando te exhibes". En la poesía "Fecundidad", cuya idea es algo semejante a "La inmortalidad", de Espronceda, hay pensamientos muy ingeniosos, pero sin sombra de conceptismo. Y en todo el libro mucho que gustar y admirar.

Vida de la fundadora de las Hijas de Jesús

A los veinte años creó una Orden religiosa dedicada a la enseñanza

NAZARIO PEREZ, S. J.: "Vida de la reverenda madre Cándida María de Jesús, fundadora de las Hijas de Jesús". (Valladolid; tipografía Poncelix; 462 páginas; 5 pesetas).

Tenemos ya una biografía de la fundadora de las Hijas de Jesús; la escribió el P. García Alcalde, que había conocido y tratado a tan excelsa religiosa. No debe extrañarnos, sin embargo, la publicación de esta nueva biografía. Aunque el P. Pérez no conoció a la Madre Cándida, ha podido añadir muchos datos a los que se contienen en la primera biografía, sobre todo en lo relativo al carácter y a las virtudes de la fundadora, a las gracias que le otorgó el Cielo y a los favores dispensados por su intercesión. No es un defecto, sino un acierto positivo, el haber descendido a muchos pormenores y a edificantes anécdotas de la vida de la M. Cándida, pues así es como se la conoce mejor y, tal vez, esos pormenores sirvan, andando el tiempo, para alguna sentencia de la Iglesia. El autor ha procurado informarse bien antes de consignar los hechos, tanto los granados como los menudos, e indica los testimonios que los comprueban. No se puede pedir más.

La personalidad moral de la M. Cándida se nos presenta en esta amplísima

La R. M. Cándida María de Jesús

biografía verdaderamente colosal. Una mujer que, a los veinte años, apenas sabía leer y, como guipuzcoana—había nacido en Andoain y no había salido de Guipúzcoa hasta los diecisiete años—hablaba muy incorrectamente el castellano, es elegida por la Providencia para fundar una Orden religiosa de enseñanza, y en la fundación y dirección de la misma muestra dotes eminentes en todos los órdenes. Emulando a Santa Teresa, de la cual era devotísima, recorre España fundando conventos, y hace numerosos viajes para dirigir bien en ellos la vida religiosa, recogiendo, frecuentemente, ultrajes y sinsabores. Y, al morir, después de cuarenta y un años de vida religiosa—murió el 9 de agosto de 1912—, contestaba a todos los sacerdotes que la preguntaban si tenía la conciencia tranquila, que la tenía "tranquilísimamente tranquila", y decía a sus hijas «¡Si esto no es morir! Me traslado de la tierra a la Patria".

Muchos aplausos merece el P. Pérez por esta excelente obra. Pero le rogamos que nos permita unas observaciones. Nos dice, copiando al P. Alcalde, que por decreto de Castelar fueron expulsados los jesuitas del Seminario de Salamanca el 5 de abril de 1874. Es bien sabido que tres meses antes había sido derribado Castelar del Poder por el golpe de Pavía. ¿Pudo tardarse, por lo menos, tres meses en cumplir tan grave orden ministerial? ¿No era natural que el nuevo Gobierno la hubiese dejado sin efecto, si procedía del Gobierno derrocado? Acaso sea conveniente aclarar esta duda. No son exactos los informes que en la obra se dan del insigne Martínez Izquierdo. No fué Penitenciario de Sigüenza, ni Magistral de Granada, ni diputado en las Cortes de 1873. El marqués del Vadillo no fué ministro de Gracia y Justicia en 1899, como se indica, sino en 1900, en que, por primera vez, subió a tan alto cargo.

Los libros comentados en esta página y cualquier otro que interese al lector, los sirve a reembolso la librería

Librería PRO-CULTURA

APARTADO 9.019. — MADRID

LIBROS VARIOS

DR. J. BOSCH MARIN: "Catecismo de Puericultura". (Valencia; Gráficas Reunidas, 1933; 204 páginas.)

El doctor Bosch Marín, profesor de la Facultad de Medicina y de la Escuela provincial de Puericultura de Valencia, es uno de nuestros más autorizados pediatras. Después de haber publicado importantes trabajos científicos de Puericultura, publica ahora un libro de vulgarización que puede ser muy útil y que los padres, y, sobre todo las madres, debieran aprender bien. En España, en efecto, muy elevada la mortalidad infantil e interesa mucho reducirla. Es grande la mortalidad en parte por miseria, pero en parte mayor por ignorancia. El doctor Bosch Marín nos dice que la miseria no es, por fortuna, tan grande en España como en algunos otros países. Este catecismo recoge en forma clara y sencilla todos los medios que pueden emplearse para el buen cuidado del niño. Lleva al frente un prólogo del doctor García del Diestro, director de la Escuela nacional de Puericultura.

UNIVERSIDAD DE VALLADOLID. FACULTAD DE HISTORIA: "Boletín del Seminario de estudios de Arte y Arqueología, Fascículo III (316 páginas con muchas y esmeradas ilustraciones.)

Anejo a la Facultad de Historia de Valladolid funciona un Seminario de Arte y Arqueología, que organiza excursiones de estudio y publica un Boletín tan elegante como docto. Este fascículo da cuenta de las observaciones hechas en varios viajes y de otros asuntos de Arte y Arqueología. Conviene advertir que el Seminario ha tomado por su cuenta las excavaciones y explotación de varias ciudades amuralladas de Castilla. Interesantes estudios sobre la custodia vallisoletana de Arfe y Villafarie, sobre una imagen de Juan de Juni, representativa de Santa Ana, y sobre otros asuntos y notas bibliográficas de mérito avaloran este fascículo.

P. JOSEPH HUBY, S. J.: "Le discours de Jésus après la cène". G. Beauchesme; París, 1932.

Este bello libro, que forma parte de la colección "Verbum Salutis", es un comentario sobrio, concienzudo y lleno de luces sobre el discurso que pronunció Nuestro Señor en la última cena que comprende los capítulos XIII-XVI del Evangelio de San Juan, acabando con la oración de Cristo a su Padre en el capítulo XVII. Como complemento pone el autor un estudio original e interesantísimo sobre el conocimiento de la fe en San Juan. Los sacerdotes particularmente sacarán mucho provecho de esta obra del insigne jesuíta francés.

EDOUARD DUMOUTET.: "Le Christ selon la chair et la vie liturgique au MOYEN AGE". Beauchesme; París.

Uno de los temas que más sugestionan y atraen a los escritores modernos dentro del campo católico es el estudio de la evolución a través de los siglos, sobre todo en la Edad Media, de la devoción a la humanidad de Cristo que va manifestando en el arte y en la literatura mística de un modo sorprendente. El autor de esta obra, artísticamente ilustrada, como fruto de prolijas investigaciones nos presenta diversos aspectos de esa devoción al Crucifijo, a las llagas, al Santísimo Sacramento en las diversas manifestaciones de la liturgia oriental y occidental. Merece especial mención el profundo estudio que hace de la manera de pensar de los Santos Padres y doctores en esta materia, que cada vez va adquiriendo mayor relieve en la evolución del dogma católico.

LOUIS DE BONNIERES.: "Figures de Bernadettes". P. Tequi; París, 1933.

Los relatos de las maravillosas curaciones de Lourdes forman ya una verdadera biblioteca porque los milagros se suceden sin cesar. El autor de esta nueva obra ha tenido el singular acierto de presentarnos, al lado de los detalles de la curación, la semblanza moral del estado psicológico de las diversas personas favorecidas por María Santísima con su singular misericordia. Son cuadros vivos, llenos de espiritualidad que nos hacen vislumbrar esas otras curaciones de las almas menos visibles, pero más hondas, que tienen lugar en la gruta de Lourdes.

[illegible] GARCIA ARISTA: "La copla aragonesa o "cantica". (Madrid; Tipografía de Archivos; 24 páginas; 2 pesetas.)

Es un delicado y amenísimo estudio sobre la canta, cantica y copla catalana que no es sinónima de jota porque la jota es esencialmente música y baile, la canta se reduce a cuatro versos de romance. García Arista estudia muy bien la forma externa del mismo y, sobre todo, el fondo; es decir, la expresión de ideas y sentimientos. El lenguaje de la canta debe ser el habla misma del pueblo pasada por el crisol del literato.

JOSE PEREZ SERRANO: "Las nuevas bases de trabajo para el personal de la Banca privada". (Madrid; Editorial Revista de Derecho privado; 236 páginas, 10 pesetas.)

Patronos y empleados de la Banca privada denunciaron en 1932 las bases de trabajo aprobadas en 1930 y para sustituirlas las nuevas se reunió una conferencia, que terminó sus trabajos en febrero de 1933. Fueron largos y difíciles los trabajos porque eran muy opuestas las pretensiones de ambas partes. La presidencia tuvo que dirimir la cuestión en 32 debates, haciéndolo 19 a favor del personal y 13 a favor de las Empresas, sin contar muchos casos en que la intervención de la presidencia llegaron a una transacción ambas partes. Con las bases así aprobadas presentaron ambas partes varios recursos, que resolvió el Ministerio. El señor Pérez Serrano explica minuciosamente con abundancia de doctrina y serenidad de juicio estas bases tan discutidas. Su libro puede servir de orientación para resolver otros problemas sociales.

ELIAS MERO SOLE: "Por qué no quiero ser separatista". (Barcelona; Editorial A. G.; 254 páginas, 5 pesetas.)

Contiene este libro, en forma poco literaria, la narración de las persecuciones que ha sufrido de parte de los separatistas un catalán españolista. Aunque todo lo que se cuenta en el libro sea real—no nos extrañaría que el protagonista, como agraviado, exagerase algo, de buena fe—, de ningún modo podría admitirse que los extremistas catalanes se valgan tales medios para combatir a sus enemigos políticos. Una nota simpática hay en el libro y es la conversión del protagonista. Conste que a "Guerrita" no lo mató ningún toro y que, afortunadamente, vive todavía.

MARCER: "Anuario de Derecho en [illegible] (Barcelona, Luis Tasso; 316 páginas, [illegible] pesetas.)

Contiene este anuario, como los de años anteriores, las principales disposiciones legislativas dictadas en 1933. Tiene la ventaja de que se publica inmediatamente después de terminado el año. Nada de lo principal falta en este libro, aunque es pequeño. Este año tiene la particularidad de contener también las principales disposiciones de la Generalidad.

MI LIBRO IDEAL". (Burgos, Santiago Rodríguez; 152 páginas.)

Pertenece este tomo a la Biblioteca "La Paz" y está dedicado a los niños. Contiene cuentos, narraciones, viajes, [illegible]dias, curiosidades, historietas, pensamientos, etc., y está ilustrado con muchos dibujos originales. Es digno de leerse en manos de los niños porque los ilustra, entreteniéndoles, y el tiempo infunde en ellos buenos pensamientos.

Cuatro Exposiciones-concursos de canarios en Barcelona

En ellas se han expuesto más de medio millar de magníficos ejemplares. En la Ciudad Condal existen tres Sociedades dedicadas a fomentar esta afición. Parte facultativo diario del estado de los pájaros expuestos. El canario de origen español está siendo explotado por Alemania. Se les enseña a cantar mediante conciertos con instrumentos especiales

LA VENTA DE PECES HACE DURA COMPETENCIA A LA DE CANARIOS

Canario flauta (alemán)

Canario moñudo de Lancashire

Mezcla de verderón con canaria

Mezcla de pardillo con canaria

Mezla de jilguero con canaria de moña

Canario vienés-holandés, cabéza de serpiente

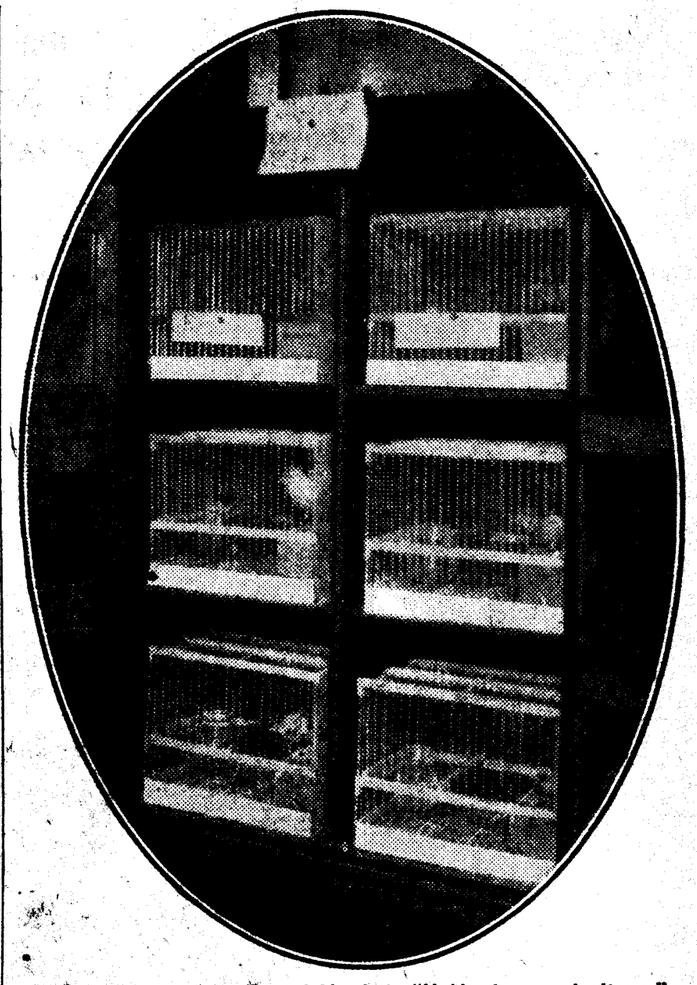

El Gran Premio de la Exposición de la "Unión de canaricultores" lo ha obtenido esta máquina educadora y refinadora del canto de los canarios. Parece un simple armario, pero es un delicado aparato de resonancia, que permite que los cinco canarios discípulos puedan apreciar en sus menores detalles los trinos y modulaciones del canario maestro. Los seis canarios educados con esta máquina consiguieron el año pasado otros tantos primeros premios

En estos días se han celebrado en Barcelona cuatro exposiciones-concursos de canarios. Así hemos tenido ocasión de contemplar más de medio millar de ejemplares maravillosos y hemos oído delicadísimos conciertos a cargo de esos pajarillos que cantaban a porfía para lucir los más variados registros de su voz en pintoresco torneo para disputarse copas, medallas, diplomas y otros trofeos ante los inflexibles tribunales de técnicos especializados, mientras anotaban las notas buenas o malas de los opositores, aquilatando concienzudamente sus méritos y defectos.

Constituyen, en realidad, un espectáculo desusado esos rigurosos exámenes en los cuales un grupo de hombres, bien percatados de su misión de jueces, están pendientes del cantar de unos pajarillos y concentran su atención para apreciar bien en todo su valor la belleza de un gorgorito. Y es en realidad un sedante, un verdadero asueto espiritual en medio de la vorágine enloquecedora de la gran urbe, envenenada de odios y egoísmos, abstraerse de todo, desechar preocupaciones y enfrascarse en la frivolidad del canto de los canarios como uno más entre los centenares de aficionados que ponen toda su pasión en el canto de sus pajarillos.

Porque en Barcelona hay nada menos que tres sociedades dedicadas a fomentar la afición a los canarios. Y las dos tienen entablada entre sí una plausible rivalidad que redunda, como es lógico, en beneficio de la afición. Las tres celebran, independientemente, sus exposiciones anuales, y convocan concursos y procuran dar ventajas y alicientes a sus socios. Una de estas sociedades, "Fomento de la cría del canario", ha celebrado estos días su XVII Exposición-concurso en el invernáculo del Parque. Sin embargo, la exposición más importante y mejor presentada (con jaulas uniformes para todos los ejemplares, notorio alarde de limpieza y parte facultativo diario del estado de salud de todos los canarios expuestos), ha sido la que en los bajos del Instituto Agrícola Catalán de San Isidro ha organizado la "Unión de Canaricultores", Sociedad que, a pesar de tener pocos años de vida, supera a todas por su gran entusiasmo, actividad y profusión de iniciativas.

Pasan de cuatro mil los aficionados que hay en Barcelona a la cría y enseñanza de canarios. Sólo la "Unión de Canaricultores" controla la producción anual de cinco mil canarios. Después de Barcelona sigue Valencia y luego Baleares, en orden a esta afición. En Madrid existe mucho canario, pero no abundan los aficionados que los cuiden con el cariño y meticulosidad que se requieren para merecer la consideración de verdadero "amateur". Claro es que las cifras que pudiéramos citar para dar una idea de la afición que existe en España sería algo risible comparándola con las estadísticas que nos da Alemania, donde existen diez mil criadores asociados y muchos más sin asociar. Se calcula en tres millones el número de ejemplares de canarios que exporta anualmente Alemania a todos los países del mundo. Pájaro originario de España, es, sin embargo, Alemania, el gran mercado de aprovisionamiento mundial. Además, Alemania ha impuesto el tipo "flauta", con su escuela típica y característica de canto.

El examen de canto

Es de ver la atención que pone el Jurado examinador para apreciar con toda justeza el mérito de los trinos y gorjeos de los pajarillos. El examen se hace poniendo a los canarios en competición, por grupos de cuatro o seis, en las primeras horas de la mañana, aislados unos de otros de medo que no se vean. Se les suele tener a oscuras hasta el momento de hacer sus ejercicios filarmónicos, a fin de que, al ver la luz, canten de alegría y luzcan toda la gama de sus trinos. Se les da a los concursantes un plazo prudencial de diez a quince minutos para lucir sus habilidades. Mientras tanto, los miembros del Jurado anotan inflexiblemente la puntuación que va mereciendo cada opositor. Ni que decir tiene la práctica, fino oído y conocimientos técnicos que se requieren para jurados en tan delicado Tribunal examinador. Hace falta no confundirse ante el guirigay de los seis pajarillos, que cantan simultáneamente y, como los directores de orquesta, hay que saber abstraerse para apreciar el tono y el sonido de cada uno de los opositores.

Los canarios cantan de acuerdo con dos escuelas totalmente distintas: el canto "flauta", creado, fomentado e impuesto por los alemanes, y el canto de ruiseñor, inspirado en la naturaleza. Hoy en día está en boga el canto "flauta", que se caracteriza por el tono bajo profundo, por los arpegios de pocas vibraciones. Hay diez clases de notas típicas y características del canto "flauta" siendo las principales el "rulo hueco", la "carretilla", el "glu-glu", el "chorro de agua", la "campana hueca", dos tonos de "flauta"... Es imposible que un canario reúna esas diez notas. La naturaleza no puede producir gargantas con bastante potencia para ello. Por este motivo, a muchos aficionados se les antoja que, a pesar de su mérito, el canto del canario "flauta" resulta harto monótono y lúgubre y demasiado ténue, pues hay que tener en cuenta que las notas altas y los gorjeos estridentes, igual que las resonancias nasales, carraspeos y titubeos, son defectos graves, capaces de descalificar a un "flauta". Otro de los defectos graves consiste en abrir excesivamente el pico para cantar. El buen "flauta" canta en tonos bajos y a media voz y no repite más de tres veces consecutivas una nota de un mismo tono.

Como contraste, el canario de canto de ruiseñor sigue una escuela de música alegre y estridente, llena de arpegios agudos y gorjeos atiplados. Entre los divos de la naturaleza, ocupan el lugar de las tiples, mientras los "flautas" desempeñan el papel del bajo profundo. Y aunque es más vistoso y retozón y variado el repertorio de los primeros, tiene mayor mérito y reviste mayores dificultades el canto de los segundos.

Pero hoy no existen todavía normas para examinar y clasificar debidamente el "canto ruiseñor". Alemania, que ha impuesto la modalidad del canto "flauta", ha dado siempre gran importancia a esos exámenes, a fin de depurar el canto. Todo el trabajo serio que se ha hecho hasta ahora en este sentido, lo han hecho los alemanes a base de la modalidad especial de sus canarios. Eso representa una grave dificultad ahora que se trata de dar impulso y volver a imponer el no menos bello canto del ruiseñor. Se carece de normas, puntuaciones, clasificación de notas, definición de los trinos, diferenciación de los sonidos buenos y de los recusables, graduación de los diferentes trinos y gorjeos, todo lo cual está minuciosamente previsto para el canto "flauta". Así, pues, los exámenes se limitan por ahora a canarios de este tipo de canto. Y las calificaciones se deducen de la puntuación con que los jurados aprecian el mérito de cada concursante, quienes, en caso de empate, vuelven a comparecer ante el Tribunal que ha de aquilatar sus habilidades.

Diversidad de razas

Es increíble el número de razas, tipos y colores que se han logrado producir. Contemplando algunos ejemplares resulta inverosímil que todos procedan del pajarillo originario de las islas Canarias, que hace ya cinco siglos produce la admiración de Europa, poniéndose de moda en todos los países hasta el punto de casi agotarse en su estado salvaje. De España procede, pues, esta moda tan extendida por todo el mundo civilizado. Y es lo más notable que al reproducirse estos pajarillos en cautividad, generación tras generación, se ha bastardeado la raza hasta adquirir aspectos que en nada se asemejan, ni en la forma ni en el color, al canario de origen, que no es ciertamente amarillo, sino que luce un plumaje verde-bronceado, color junquillo o verderón. Existen hoy canarios amarillos, blancos, azules, rojos, anaranjados, color bronce... Otros lucen moños rizados, que les llegan a tapar los ojos como los perros "griffones". Los holandeses lucen un bello boa de plumas rizadas y algunos parecen verdaderas aves zancudas, a juzgar por la longitud desmesurada de sus patas. El canario inglés, el más fuerte y robusto, llega a adquirir tamaños que cuadruplican y quintuplican al canario corriente. El criador alemán Gottfried Dauer ha conseguido un premio en la Exposición organizada por la Unión de Canaricultores, donde ha presentado una pareja de canarios ingleses del tamaño de mirlos.

Puede calcularse que existe más de un centenar de variedades clasificadas de canarios totalmente diferentes entre sí por la apariencia física y por la calidad del canto. Se logró en algún tiempo conseguir canarios totalmente negros, pero esa raza ha desaparecido y no se ha logrado rehacerla, pese a los esfuerzos de ornitólogos y aficionados.

Sólo entre los canarios que se crían habitualmente en España se clasifican hasta doce variedades y diferentes matices de colores y tamaño dentro de cada variedad. El canario español se caracteriza entre todos los de los demás países por su belleza. Es de tamaño diminuto, pero largo, liso, esbelto, de bello plumaje. Tiene el canto natural del bosque, análogo al ruiseñor. Pero está muy degenerado a causa del poco aprecio y del excesivo abandono en que se le ha tenido. La boga durante treinta años del canario "flauta" alemán ha sido la causa de que se despreciase y se relegase al mayor olvido al canario español, que es, en realidad, tan bueno como el mejor extranjero. Y si no ha sobrevenido su total desaparición se debe al cariño con que unos pocos aficionados han conservado, generación tras generación, unos cuantos ejemplares.

Un tipo nacional

Ahora la «Unión de Canaricultores» trata de crear un tipo nacional, que será producto del apareamiento de una hembra del país, «Vigatán», con un macho inglés, de análogas características a las nuestras y del mismo estilo de canto ruiseñor, pero mucho más grande y fuerte. Con ello resultará fortificada la raza, produciéndose un canario de bella línea, de canto alegre, armonioso y estridente y de un volumen espléndido de voz. Los primeros ejemplares de este nuevo tipo los ha presentado el aficionado don Manuel Poch, entusiasta defensor de las excelencias del canario español y activo propulsor de la canaricultura, ya que él es quien fundó, a principios de siglo, el «Fomento de la Cría del Canario», y hoy preside y anima la «Unión de Canaricultores». Los canarios que integran el lote del tipo nacional que ha sido premiado a don Manuel Poch, presentan inmejorable aspecto de línea y de voz, su plumaje es idéntico al «Viguetá», pero los pájaros resultan mayores y más gruesos. Y hay que tener en cuenta que son ejemplares que todavía se han de ir depurando en sucesivas generaciones.

El gran éxito en la canaricultura lo consiguió Alemania, produciendo el canario «flauta» blanco, variedad que hasta hace dos años era casi desconocida en España. No es, en realidad, una novedad en el sentido estricto de la palabra, pues ya hace dos siglos y medio se produjeron en Alemania algunos ejemplares por azar. Pero ahora se ha fijado el color y se ha averiguado la manera de criarlos. Parece que los primeros ejemplares se lograron apareando canarios de amarillo muy pálido, hasta canseguir fijar el blanco. Una vez fijo el color, para obtener nuevos ejemplares, no es preciso que macho y hembra sean blancos, bastará con que uno de ellos lo sea. Y entonces se obtendrá la mitad de las crías blancas y el resto del color de la pareja. Los canarios azules no son propiamente de este color, sino gris acero. Se obtienen de la mezcla de canarios blancos con los que se llaman en Canarias «verderones». Los ejemplares rojos no son propiamente canarios, sino mixtos de canario y cardenalillo africano o americano. No merecen, pues, ser considerados como productos puros. En otros casos el color no es natural, sino que se consigue con una alimentación especial a base de pimienta.

La enseñanza

En Alemania y Bélgica se enseña a los canarios flautas, dándoles conciertos con unos instrumentos especiales, con los que se repite periódicamente a los discípulos una o dos sonatas. Las lecciones empiezan cuando el pequeño canario empieza a valerse por sí solo para comer. Cada clase se da a un determinado número de canarios, que escuchan atentamente la lección. Los alumnos torpes o desaplicados, que hacen ruidos desagradables y que desafinan son apartados inflexiblemente para que no envicien a sus compañeros.

Las clases se dan en una habitación medio oscura, encerrados los canarios, uno a uno, en jaulas diferentes, dispuestas de manera que no se vean unos a otros. Las lecciones se repiten todos los días por la mañana y al atardecer. Los canarios más listos en un par de meses hacen su aprendizaje y quedan en disposición de presentarse a examen y hacen un lucido papel. Otros, menos dispuestos, no aprenden las sonatas que se les enseñan hasta pasados cinco meses, pero, a pesar de ser tardíos, pueden resultar maestros consumados. Un tipo de canario holandés se llama trompetero, porque enseñado al toque de trompeta, interpreta maravillosamente las marchas y retretas militares.

Más cómodo que el repetir cuatro o seis veces al día la misma sonata ante el auditorio de canarios resulta el uso de fonógrafos o de máquinas musicales construídos expresamente para este objeto. Varios aficionados españoles han patentado ingeniosas máquinas, que han sido premiadas en concursos celebrados en años anteriores. Las más interesantes de esas máquinas son las ideadas por el señor Comellas (que obtuvo un gran premio en el año 1933) y la de don Pedro Tortosa, presentada este año en el concurso-exposición del Instituto Agrícola Catalán de San Isidro y que consiste en un motorcillo eléctrico que mueve una ingeniosa combinación de flautas, tambores, fuelles y martiletes, todo regulado por un cilindro análogo al de los organillos.

Este mismo inventor ha sido premiado este año por otro aparato educativo-purificador, que tiene por objeto el conseguir que los canarios, ya enseñados, se perfeccionen mutuamente en el canto y purifiquen su sonido. Tiene la máquina el aspecto de un pequeño armario con compartimentos independientes para seis canarios. El interior es una especie de tornavoz en cada uno de los compartimentos, de forma que lo que canta un canario lo oyen los otros cinco.

Más de 500 pesetas por un "maestro"

Un buen canario con "título" de maestro puede llegar a valer, a pesar de su insignificancia física, más de 500 pesetas. En realidad es caro precio para un arroz, pero poco para colmar el gusto de un buen aficionado a la canaricultura. Y mucho menos si se trata de un industrial que busque lucro en la cría del canario. En los tratados alemanes se da cuenta de que sólo en Hartz se educan anualmente para la exportación más de 250.000 canarios, de los cuales se reservan los industriales de Hartz unos 10.000 de canto más perfecto y armonioso a los que se encomienda la educación de las siguientes generaciones. Esos maestros alcanzan precios elevadísimos y algunos no son puestos en manera alguna a la venta.

El precio medio de los canarios oscila entre las 100 pesetas y los cuatro duros. Pero hay que adoptar precauciones para realizar una compra, ya que se cometen no pocos abusos y engaños, siendo corriente el de dar una hembra en vez de un macho, que tiene siempre triple o cuádruple valor que las hembras. Otro engaño consiste en colorear el pájaro con anilina, fraude que se hace principalmente para simular canarios rojos, variedad cuya consecución parece lograda en Alemania, pero que aún no está fijada ni lanzada al mercado.

Lo mejor es exigir como formalidad de venta la anilla de una Sociedad reconocida de canaricultura, que garantice con un certificado la calidad del pájaro.

La cría del canario es una afición que seduce hasta subyugar a las personas de espíritu delicado que saben encontrar deleite en la contemplación de las maravillas de la naturaleza. Hay en Barcelona quien posee hasta doscientos canarios de excelente clase y magnífico canto, criados y educados por el propio aficionado. Ello representa un esfuerzo y un desvelo imponderables, porque, por regla general, la mitad de las crías se malogran, aunque el canarófilo don Manuel Pach logró el año pasado 23 espléndidos canarios de una sola hembra, sin que ni uno solo se le haya muerto. Se trata, en realidad, de un caso extraordinario, muy poco corriente. Como no es normal tampoco el caso de un canario que tiene ya diez y nueve años, siendo así que la vida media de tales aves es de unos diez años.

El canario es un animal caprichoso y muy delicado. Exige una gran limpieza y una alimentación variada y reglamentada. Hay que darles de comer y beber metódicamente a sus horas. Antes de la crianza hay que dar a la hembras un alimento especial. En ocasiones este alimento tiene todos los visos de un apetitoso "mamú". El ornitólogo Carreras, en su libro dedicado al "canario y su reproducción"; aconseja que a los polluelos que nazcan del cruzamiento de ruiseñor con canaria se les debe acostumbrar a este alimento ordinario:

Harina de guisantes, 100 gramos; huevos frescos, media docena; carne de vaca, 250 gramos; almendras dulces, 100 gramos; azafrán en polvo, medio gramo.

Claro es que esta apetitosa comida no se les sirve por platos separados, sino que bien triturado todo se mezcla bien, se amasa y se forma una torta, que se cuece al horno y se da desmigada a los canarios.

La cría

La incubación y cría está llena de dificultades y peligros. Durante esta época, el buen aficionado se levanta al amanecer para preparar a los polluelos una comida a base, principalmente, de pan y huevo duro. Si la comida no es fresca y no está completamente limpia, la canaria entra en aprensión y no se la da a sus crías, que pueden llegar a morir de hambre.

Las diversas Sociedades de canaricultores son animados mentideros, donde se comenta en su máxima actualidad todo lo que se refiere a cuidados de canarios. Una de esas Sociedades, el "Fomento de la Cría del Canario", publica un Boletín plagado de recetas, consejos, tratados de terapéutica canaril y taxidermia... La Unión de Canaricultores tiene un técnico experimentado que visita a domicilio a los canarios enfermos, les examina, les receta, de acuerdo con una farmacopea que nada tiene que envidiar a la que se dedica a devolver la salud de los humanos, los vacuna, los venda, los atiende... Reviste no pocas dificultades la empresa de purgar a un canario o hacerle tomar una o más gotas de determinada medicina, darles vahos de brea o de trementina y friccionarlos con alcohol. También requiere cierta habilidad coger un huevecillo, del que no sale la cría a los trece días de incubado y picarle con un alfiler, para facilitar la eclosión. En ocasiones es preciso desprender toda la cáscara sin romper la citelina o membrana interior del huevo y volverlo a colocar con exquisito cuidado en el nido para que al calor de la madre se rehaga el polluelo y adquiera vitalidad.

España ha sido la primera nación que a principios del siglo XV domesticó y crió en estado de cautividad al "verderón" salvaje de sus Islas Canarias. Estos alegres pajarillos fueron pronto conocidos en todo el mundo con el nombre de su país de origen. Pronto el tráfico de canarios se extendió por todo el mundo. Otras naciones explotaron como pingüe negocio la enorme aceptación que obtuvo nuestro canario. Principalmente Alemania ha exportado millones y millones de ejemplares, que han llegado a adquirir elevados precios.

Ahora, aunque los buenos aficionados siguen apreciando en su justo valor el mérito y la belleza de un ejemplar de raza, el comercio general ha disminuído. Influye en ello la crisis, el ajetreo de la vida moderna, excesivamente materialista, y las exigencias de la moda. En un gabinete moderno de líneas rectas y estilo cubista no encaja ya la romántica canariera con sus barrotes dorados y su borla de seda o su gran lazo de "glassé". Hoy lo que resulta más decorativo es una pecera, sobre todo si contiene peces exóticos de estrafalaria contextura. La venta de peces está haciendo una incomprensible competencia a los canarios. El hecho resulta absurdo, pero es de una realidad innegable.

El canaricultor alemán Dauer, quizás el número uno entre los canaricultores que hay en Barcelona, ha vendido en dos meses más de once mil pececillos de colores...

Enrique de ANGULO

Barcelona, febrero 1934.

En el invernáculo del Parque de Barcelona, la Asociación de la cría del canario ha celebrado un concurso-exposición de canarios, alternando entre las jaulas, que contienen bellos ejemplares seleccionados, gran cantidad de "cactus" y plantas exóticas, que constituyen la última moda de la floricultura

El Atlas, vencido, ha dejado de ser ciudadela y frontera

Los más tenaces nidos de resistencia, tremenda muralla, considerada como frontera de lo imposible. Los hombres indomables y salvajes que habitaban el Atlas aceptaban el caudillaje de grandes caciques que se disputaban el imperio de las montañas. Pueblos enteros de artesanos y obreros vivían a la sombra de su señor. Castillos feudales. Un prisionero español sobre cuyo rescate se emitieron acciones

FRANCIA, AL ENTRAR EN EL ATLAS, HA CONQUISTADO LAS RUTAS IMPERIALES DE AFRICA

El Glaui, Bajá de Marraqués, que fué el más poderoso de los señores del Atlas

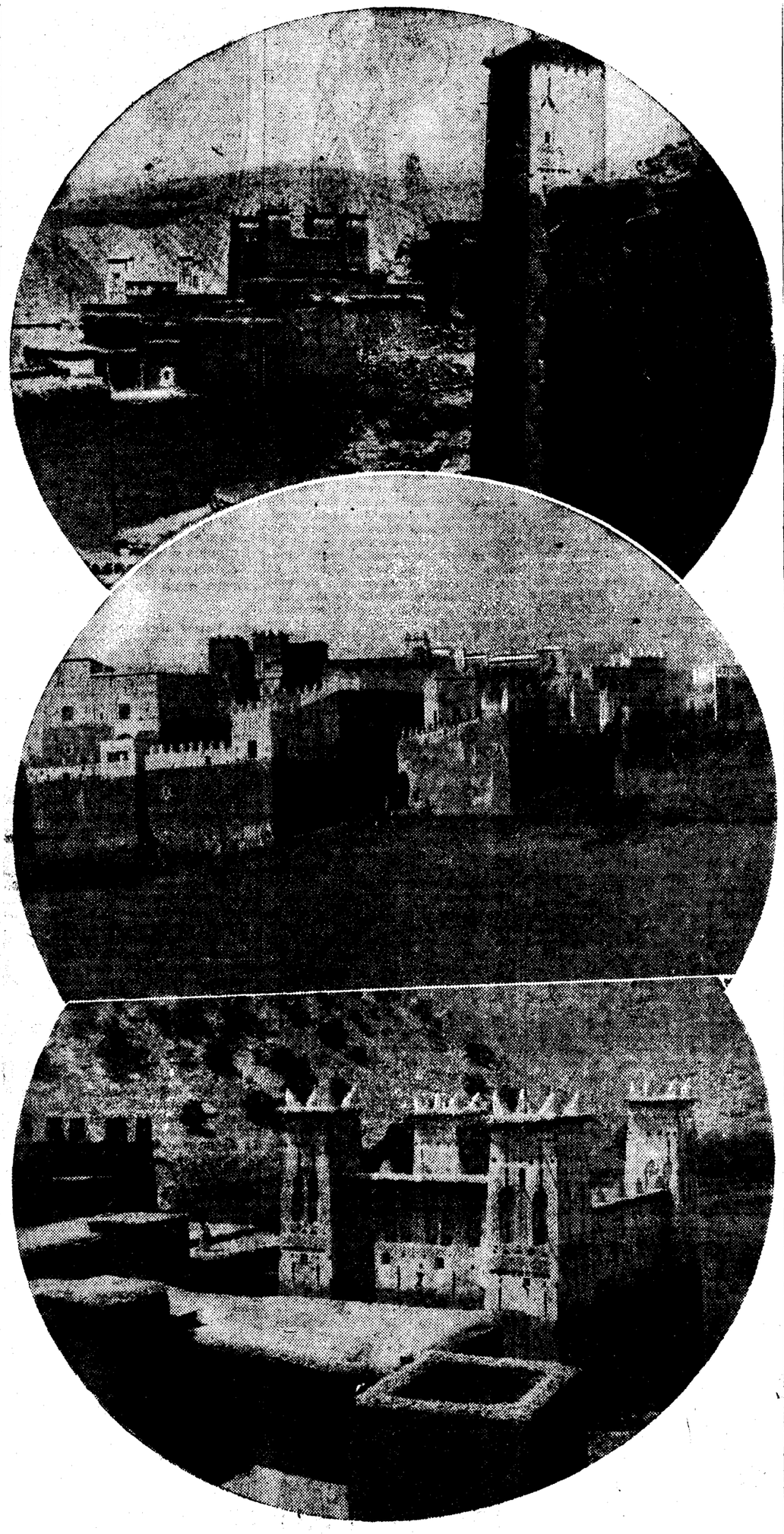

Hombre del Sur, tipo bereber, encantador de serpientes, que recrea a los montaraces en la plaza Djema el Fena, de Marraqués

Anulado el obstáculo del Atlas, el Ejército francés se dispone a completar la dominación del desierto. La Mauritania, la extensión del Daar, y en el corazón del Sahara, los Fuaregs

A fines del último verano, los periódicos franceses pudieron lanzar jubilosos este grito: El Atlas ha sido conquistado por primera vez.

Los más tenaces nidos de resistencia habían sido vencidos. La expansión del ejército francés desbordó la tremenda muralla del Atlas, que siempre fué considerada como el lindero de lo imposible.

¡Vencer el Atlas! Someter a los bereberes con quienes no pudieron ni los fenicios, ni los romanos, ni los árabes... La historia y la leyenda envolvían en velos de misterio la ciudadela gigante: el Atlas resultaba una cordillera invencible, la frontera inviolada del desierto, que conservaba íntegros los terrores y la fortaleza del medioevo.

¿De qué condición eran los hombres que lo habitaban y defendían estas montañas que durante años mantenían alejado de ellas al ejército más poderoso de Europa?

Los pobladores del Atlas eran unos montañeses cuyo carácter parecía forjado por la bravura y aspereza de la cordillera. Fuertes, como hechos de raíces, siniestros como los abismos, "hijos del crimen y de la guerra. Vivían sin jerarquía social, combatían sin cesar por gusto y por desprecio a la muerte, sentían la atracción de la llanura, porque la llanura les brindaba el botín.

Descendían como fantasmas despeñados desde las blancuras perpetuas de las cimas; razziaban; el robo, el crimen y el pillaje enfebrecían su sangre y encendían sus pupilas con fuegos de locura. Después, la montaña los devoraba en sus simas.

En su dominio no penetró jamás la cultura en ninguna de sus manifestaciones: ni la escritura, ni el árabe, ni la religión. La anarquía de los atlánticos la rechazaban como símbolos de dominación. Las mujeres no se velaban como las demás mujeres marroquíes.

Eran, en frase de un historiador, la más bella reserva de bárbaros que quedaba en el mundo.

Los hombres que habían conservado su independencia en medio de una completa anarquía.

Los señores del Atlas

Sin embargo, estos hombres indomables y salvajes, aceptaban el caudillaje de los grandes caciques que se disputaban el imperio de las montañas. Eran, y son todavía, los señores feudales del Atlas.

Los que conducían a los bereberes a la pelea, y mandaban desde los castillos e imponían tributos a los vencidos y cobraban los impuestos por derecho de tránsito.

A uno de esos señores conocí yo. Al más famoso, que por su riqueza y poderío, compite con el mismo Sultán: Hadj Thami el Glaui, Bajá de Marraqués.

Hallábame en esta ciudad, y desde mi llegada, el nombre del Bajá resonaba por doquier como si toda la ciudad estuviera henchida de su gloria y de su fama. Del Glaui eran los mejores jardines y los más soberbios palacios; para el Glaui las cargas de las caravanas que desfilaban por la plaza de Djema El Fena cubiertas del polvo caliente y rojo de los caminos que vienen del desierto; del Bajá aquellos tractores que roturaban extensiones inmensas; del Glaui aquellas mujeres—inglesas, francesas, rusas, egipcias—que al atardecer paseaban en suntuosos coches por los parques, también del Glaui...

—Quisiera conocer al Bajá—le dije un día a nuestro cónsul en Marraqués, un moro llamado Jalid-Ben-Mohamed, muy cordial y afanoso por servirme.

—Lo verás—me respondió.

Extrañé no poco la facilidad con que fuimos recibidos en aquel palacio de las mil y una noches, ocupado por una legión de guardianes y servidores, y no me sorprendieron menos los agasajos y atenciones que para mí tuvo el Glaui, que me enseñó sus palacios de un extremo a otro. Por si todo esto fuera poco, al día siguiente puso una escolta a mi servicio para que me acompañara hasta las primeras estribaciones del Atlas.

—¿Por qué tantas atenciones y finezas?

El moro, nuestro cónsul, sonreía ladino, y acabó por revelarme el secreto:

—Es que en la tarjeta que anunciaba nuestra visita he puesto: "El secretario del Rey de España y yo".

Si alguna vez tengo influencia he de solicitar una condecoración para este moro ejemplar.

La historia del Glaui es la de todos los guerreros de Marruecos: abatido unas veces por la adversidad, elevado otras a las cimas del dominio por la suerte de las armas; amigo del sultán hoy y perseguidor ayer, porque el sultán sentía celos de su poder; adversario de Francia, para acabar rendido a sus halagos... Pájaro de las tormentas, errante unas veces por los riscos del Atlas, destrozado otras al frente de su harca, para ser, al fin, señor sin rival...

Cuando estalló la guerra europea estaba en sus manos la suerte de Francia en Marruecos. Con sus cuarenta mil montañeses armados, era el árbitro de la situación. A una orden suya la sublevación obligaría a los franceses a abandonar el territorio conquistado para replegarse hacia el mar. Prefirió brindarles su amistad. Podéis, les dijo, desguarnecer Marruecos. Yo os respondo de su tranquilidad. Mi suerte será la vuestra.

Francia recompensó aquel gesto. Desde entonces no ha habido nunca señor del Atlas más fastuoso ni de mayor fortuna que la del Glaui.

Los grandes señores del Atlas están sometidos al sultán de la misma manera que lo están las tribus a los señores. Estrechamente si el sultán es fuerte, de una manera nominal si aquél no posee el medio de hacer sentir su poder.

Los señores pagan al sultán sus rentas, mandan sus harcas, le proporcionan contingentes y, cuando el soberano visita Marraqués, le rinden homenaje.

Entre ellos—cuentan los hermanos Tharaud—se odian, se reconcilian y riñen con una facilidad desconcertante, siempre dispuestos a traicionarse, lo mismo cuando aparecen más amigos, y se confunden unos a otros con los excesos de la cortesía oriental. En Marruecos los sentimientos se parecen bastante a las construcciones, frágiles y siempre en peligro de desplomarse en cenizas. Es el país del derrumbamiento, de la inconsistencia, de lo precario, del viento que arrastra sin cesar todos los muros de adobe. La ambición y los celos que soplan sin tregua sobre estas cabezas furiosas, destruyen los sentimientos de ayer. Un odio no tiene más duración que una amistad. Uno y otra no se prolongan sino lo estrictamente útil; no es el corazón, sino el interés el que regula la duración. Del principio a fin del año en esos grandes castillos del Atlas se traman mil perfidias—con las que los señores satisfacen sus rencores inexpiables, pero que, llegada la ocasión, los sabrán olvidar—para animar con una vida singularmente novelesca y vieja estos bellos parajes solitarios.

Como es natural, las tribus saldan sus desavenencias de igual manera, y, bajo una aparente organización feudal, reaparece siempre y en todas partes la eterna anarquía bereber.

¿Queréis saber cómo llegan algunos a caciques del Atlas?

Hace pocos años, un disidente de Ait-Roboa apresó a un chófer español llamado Zubillaga y se lo llevó a la montaña, en espera de un rescate bien cotizado. Como las negociaciones se prolongaran, tuvo la idea, que llevó a la práctica, de negociar con su prisionero, para lo cual emitió acciones de rescate que vendió a sus vecinos. Los capitalistas de la tribu encontraron aceptable la operación y fueron adquiriendo quién diez, quién veinte partes del prisionero, especulando en días sucesivos con las acciones, que aumentaban su precio conforme crecía la cifra solicitada por el rescate.

Ben Khallouq, que así se llama el disidente que raptó al chófer, se hizo rico: vive de sus rentas, tiene una harca y los señores del Atlas le consideran como un émulo.

La labor política de los franceses ha terminado con el poderío de estos personajes, que vivían protegidos por la ciudadela secular del Atlas. Era imposible vencerlos en su terreno, en la zona majestuosa y sombría de gargantas y despeñaderos. Por eso procuraron atraerlos al llano, a la ciudad y al oasis, donde se despojaban sin advertirlo de su soberanía y se rendían sin batalla.

Allí Francia les colmaba de honores y de obsequios, les ofrecía una vida de regalo envuelta en esplendores de opulencia; seguían siendo señores alojados en palacios en sustitución de sus castillos; no tenían cerca sus harcas erizadas de espingardas, pero disponían de legiones de esclavos para su servicio; las puertas de Francia se abrían de par en par mostrándoles un camino de refulgencia...

El Atlas se alejaba de su imaginación y de sus ojos fascinados por otras tentaciones. El Atlas se perdía como un telón lejano, con blancuras de nieve y luces cárdenas de tormenta.

Era la hora de los franceses. En pleno verano de 1933 subieron hasta los últimos picachos, a cuatro mil metros de altura. Encontraron la fuerte resistencia de los insumisos, de los "hijos de la sombra", de los que defendían al Atlas como a su propia vida... El ejército francés ascendía como una inundación incesante por aquellos parajes abruptos, pelados, sin un hierbajo, sin un arroyo... Paisajes desolados e inmóviles, de donde la vida había huido aterrorizada. Pero el bereber invisible los defendía también; oculto tras los peñascos, agazapado en las breñas, disparaba contra el invasor que allí aparecía jadeante y sediento.

¿Dónde estaban los señores del Atlas, que permanecían insensibles a aquella tragedia? Las tribus rebeldes supieron la traición de sus caudillos, pero no se rindieron: luchaban sin estrategia y sin medios, con el coraje del bandolero que se ve cercado porque el oleaje francés crecía siempre.

El más alto picacho fué el último baluarte de los bereberes indómitos; a plena luz de un día de agosto, entre lienzos de nieve que perduraba para ser el sudario de aquellos irreductibles hijos de la montaña, semidesnudos, extenuados, murieron peleando conforme a su tradición y a su casta, después de haber ahuyentado a las águilas para acabar defendiendo sus nidos.

Aquel día se abrieron para Francia las rutas imperiales de Africa. Se disipó la pesadilla del Atlas. Quedó franco el paso hacia Tafilalet, los caminos del desierto, abiertas las puertas del Draa y de la Mauritania...

Los señores feudales del Atlas se convirtieron en unos simples burgueses. Ya eran franceses los que dominan los puntos estratégicos que les aseguran la posesión de las alturas y, por consecuencia, el control del comercio con el Sur.

Los castillos del Atlas

Los castillos del Atlas han pasado a ser la gran atracción del turismo marroquí.

Vigías fabulosos, con su basamento inconmovible, sus torres, sus aspilleras, fuertes en la fortaleza misma de la montaña.

Son a la vez ciudades y fortalezas: dentro de sus murallas, dice Juan Ravennes, vaciadas para la eternidad sobre un picacho empurpurado y calvo como ellas, los caídos pueden en pocas horas reunir en sus inmensos patios a las tribus con sus rebaños y sus cosechas y justificar con una protección efectiva los pesados tributos que las imponen. Invulnerables en estas guaridas familiares, no sólo poseen ricas moradas de placer, harenes, centenares de servidores o guerreros, sino que todo un pueblo de artesanos y obreros vive y muere a la sombra de su señor: los guarnicioneros, los orfebres, los carpinteros, los albañiles, los que tejen las telas para sus gentes y para ellos, los que anudan la lana de sus tapices. Pequeño mundo cerrado que puede prescindir del vasto mundo, porque dentro de él todo se fabrica, desde el pan hasta la más bella de las joyas. En un perpetuo arreo de batalla, la vida señorial alcanza el refinamiento de las Cortes de Asia.

Estos castillos poseen extensas salas donde pueden refugiarse los viajeros a quienes la noche les sorprende en pleno camino, sin otra retribución que una propina a los criados, que le servirán cuanto necesite mientras permanece dentro de la fortaleza.

La Edad Media, ardiente y guerrera, con sus terrores y sus alucinaciones, su culto a la fuerza y su gusto por la aventura, dijérase detenida en remanso en estos castillos que escalonan las cumbres del Atlas y se alzan desafiantes y dominadores sobre los bosques y el oleaje petrificado de sus colinas y los cráteres extintos y los paisajes resecos, calcinados y silenciosos y los abismos por donde se despeñan las aguas.

Edificados en un pugilato de audacia y de poderío, para ver quién llevaba más arriba las torres almenadas y construía más recios los muros para mejor garantizar la fortaleza contra las furias del tiempo y de los hombres.

Veamos uno de los castillos por dentro, el construído al pie del Telzuat, que es del Glaui. Lo describe un escritor que fué su huésped.

Se alza en medio de un paisaje grandioso de una desolación infinita. Llega el señor y le esperan las mujeres vestidas de blanco. Llevan en sus manos cuencos de leche, platos con dátiles, y se lanzan delante del Glaui para besar sus rodillas, mientras él extiende sus manos sobre las cabezas más próximas con un gesto de protección. Un esclavo las aparta dulcemente, otro las obsequia con moneditas de plata, y todas estas princesas bárbaras, cargadas de sus alhajas de fiesta, entrechocan en mezcla confusa sus brazaletes, sus collares y sus diademas para recoger aquellas monedas despreciables. Un cortejo ancestral le sigue: caballeros y servidores, mujeres, niños, animales errantes, se confunden detrás del señor, aspirados por la violenta corriente de aire que pasa bajo las bóvedas. Entre los grandes muros dentados, la muchedumbre invade los patios y llena con su bullicio las construcciones de toda clase, hangares, almacenes, graneros, cuadras distribuídas al azar. Por encima de todo esto, la formidable masa roja de un torreón donde persisten vestigios de nieve, da apariencias estrechas y profundas como de pozos a estos patios inmensos, hechos para servir de refugio a un país amenazado.

Yo sigo a un esclavo negro cargado de un manojo de enormes llaves que abre y cierra las puertas y me guía en el anochecido a través de un laberinto de corredores, unos embovedados, otros abiertos al cielo, y subo escaleras nevadas, y después de cruzar más puertas llego al fin a una habitación estrecha y muy larga que da a un pequeño jardín donde los cipreses, los frutales sin hojas y rosales sin flores vegetaban en la semimuerte invernal.

Vino la noche. Altos candelabros de cobre falsificados en Manchester, donde ardían velas de cera verde, se alineaban sobre los tapices. Los criados, descalzos y silenciosos, descubrían ante mí una serie de platos cubiertos con capuchones de paja, sorprendiéndome de encontrarles calientes y humeantes, como si en este Oriente helado todo debiera ser muerto y frío. Altos espejos dorados reflejaban esclavos inmóviles y casi monásticos con sus largas chilabas rayadas de negro: una decena de péndulos mudos marcaban la eternidad: flores de papel bajo los fanales exhibían su gracia sin edad. En los extremos de la habitación dos camas de cobre inglés, envueltas en damascos y cubiertas con profusión de cojines.

Yo me sentía anonadado en este rincón de la inmensa fortaleza, perdido en el fondo de no sé qué cuento de Oriente, que a su vez se había extraviado entre estas montañas nevadas.

La transformación

El Atlas ha sido vencido.

Ya el viajero que llega a Marraqués no contemplará la lejanía montañosa con aquella emoción con que se mira lo imposible. La excursión al Atlas ha dejado de ser una aventura peligrosa, para la que no se necesita ni permiso de los caídes ni escolta especial: la montaña no aureola de heroísmo a los oficiales del Ejército colonial, comandantes de los primeros blocaos que habían de anular a los castillos; los bereberes descienden al llano y no son temidos; sólo les queda la leyenda de su ferocidad, pero van inermes. En los patios inmensos de las fortalezas no se congregan los guerreros, sino que hacen guardia una patrulla de senegaleses o de askaris mandados por un oficial francés.

El Atlas, con toda su imponente majestad, ha dejado de ser ciudadela y frontera. Por sus lomos comienzan a serpentear los caminos que la harán accesible. En su cima más alta se elevará un Observatorio. Pasará poco más tiempo y los castillos se convertirán en hoteles. Los grandes señores feudales seguirán viviendo de sus rentas: no serán los míseros pobladores de la montaña quienes se las paguen, sino los turistas del mundo que llegan a visitar estas grandezas extintas, esas torres almenadas y esos muros robustos como corazas que conservaron hasta bien entrado el siglo XX la arrogancia, el carácter y el espíritu de un pueblo indomable y bárbaro.

Joaquín ARRARAS

Castillos del Atlas. Ciudades y fortalezas. Vigías fabulosos; gigantes de la montaña. Escudo y corazón del Atlas, símbolos de una soberanía destronada, de una fuerza reducida, de un espíritu vencido también...

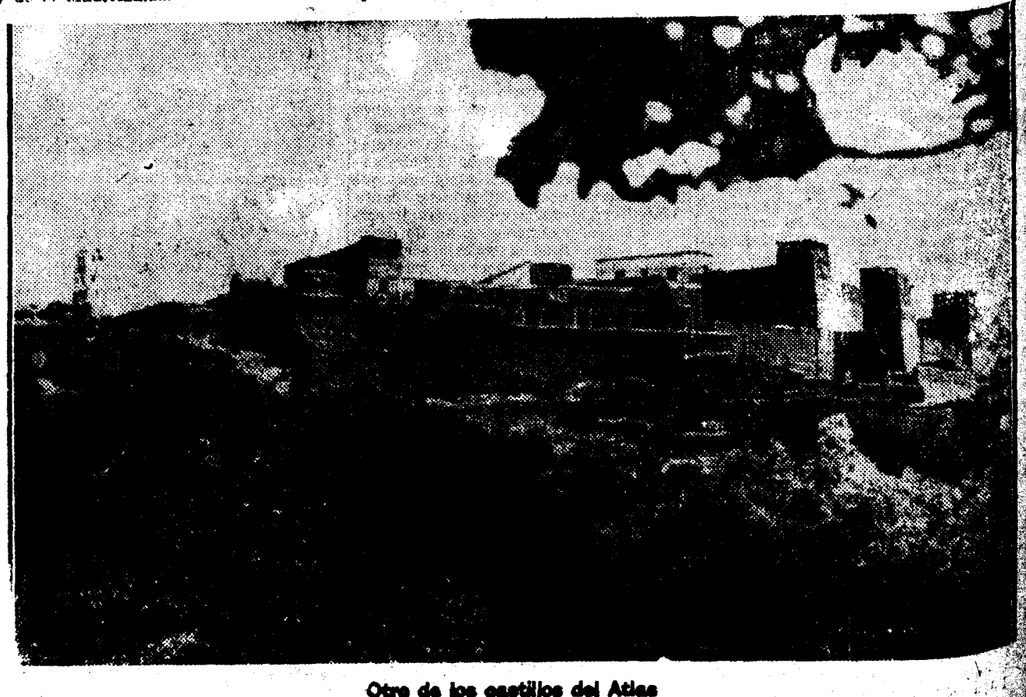

Otro de los castillos del Atlas

La cirugía estética ha logrado operaciones maravillosas después de la guerra

Merced a ella perdieron su aspecto repulsivo muchos de los destrozados por la metralla. En veinte minutos se corrige una nariz hasta la perfección. Lo mismo sucede con las orejas, los labios y los ojos. Las manchas de éstos desaparecen con el tatuaje en cloruro de oro. Rejuvenecimientos de veinte años en veinte minutos. También el estiramiento de la piel de la cara para evitar arrugas se consigue con éxito

NO SE DEBE INTENTAR NINGUNA INTERVENCION SINO EN CASOS JUSTIFICADOS PLENAMENTE

Perfil griego. Bella cabeza de la Aphrodita de Praxiteles. Nariz perfecta, según las normas clásicas. En línea recta con la frente

Nariz grande. Punta caída. Expresión dura y de acusada fealdad

Después de la operación. Cambio total de fisonomía. Rejuvenecida y, gracias a la magia del bisturí, dotada de una dulce belleza

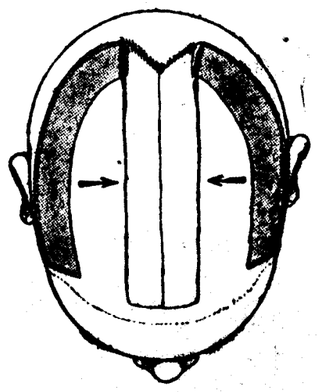

Autoplastias en la calvicie. Se ven las tiras extirpadas de las partes laterales con pelo para ser injertadas en la parte superior del cráneo pelado

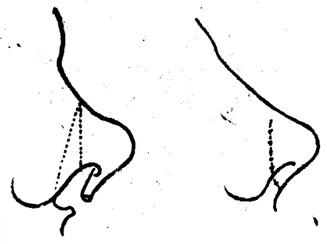

Nariz respingona. Véase cómo se practica la operación; en este grabado señalamos a la izquierda el corte que realizar, y a la derecha la operación terminada, después de la sutura

Desaparición de arrugas de la cara y cuello. Véanse los espléndidos resultados obtenidos en este caso, en que cambia totalmente la fisonomía de esta operada

Perfil romano Vana, del pintor alemán Feuerbach. Bella nariz, según la estética romana. Formando un ángulo obtuso con la frente

Recobra hoy la cirugía estética uno de los primeros planos de la actualidad mundial. En todas las revistas científicas, en las comunicaciones a las Academias, en el libro, en el diario se discute apasionadamente sobre sus posibilidades. Hasta a la escena se ha llevado el asunto difundiendo por todo el mundo la obra estrenada en el Theatre des Ambassadeurs de París, "Il etait une fois", en la que se plantea el problema de la regeneración de una muchacha arrojada a los bajos fondos del hampa por su horrible fealdad, y que adquiere bellas cualidades morales al ser operada por un cirujano célebre, que la sorprendió robando en su casa.

Antes de la guerra la cirugía estética era mirada con ciertas reservas por los cirujanos serios. Los grandes "ases" del bisturí, Pazzi, Morentin, Joseph, Pousson, Passot, reparaban defectos plásticos, pero eran casos aislados y se resistían tenazmente ante las exigencias de sus clientes. Alguna anciana caprichosa lograba ver sus arrugas desaparecidas, se hacían injertos de nariz, arreglos de boca, corrección de cicatrices; pero estas intervenciones se mantenían en silencio.

Llegó la guerra y aquellos balbuceos de la cirugía reparadora tuvieron que surgir en todo su esplendor para reconstruir los despojos humanos destrozados por la metralla. Las operaciones quirúrgicas de guerra señalan una de las etapas más gloriosas de la cirugía.

Aquella experiencia sirvió para que muchos seres humanos, lacrados por algún defecto físico, acudieran a esos escultores en carne humana, bajo cuyo instrumental recobraban su armonía arquitectónica las líneas rotas anteriormente por una configuración repulsiva.

No vamos a exaltar en esta página las excelencias de la cirugía estética en todos sus aspectos. Cuando se realiza con una tendencia frívola merece la repulsa de todos los espíritus equilibrados; pero cuando se trate de corregir fealdades monstruosas que pueden cambiar el rumbo de muchas vidas apartadas de la sociedad por su constitución plástica, encontramos justificadas las intervenciones quirúrgicas.

Queremos, pues, al vulgarizar hoy este tema, llevar al ánimo de muchos seres desgraciados con deformaciones congénitas o adquiridas que inspiran piedad u horror la esperanza de que, gracias a esta nueva ciencia naciente, pueden acercarse al nivel de la normalidad estética.

Los peligros de estas intervenciones

El peligro que existe es el caer en manos inexpertas. Dado el estado en que se encuentra hoy esta ciencia, la desaparición de arrugas, corrección de narices, desaparición de cicatrices, autoplastias en calvicie, injertos de cejas y pestañas, corrección de adiposis, etc., se practica hoy por verdaderos especialistas, sin dolor alguno y con un riesgo muy remoto.

El queloide. Este es el gran enemigo de estas intervenciones. Se presentan rara vez en la cara, pero son frecuentes en otras regiones del cuerpo. Se trata sencillamente de que en vez de quedar invisible la sutura de la herida, queda una cicatriz gruesa y roja que deforma más aún que lo que se trató de corregir.

Puede corregirse el queloide, pero lo más frecuente es que tenga que soportar el operado aquella cicatriz hasta que el tiempo se encargue de atenuarla. No es muy frecuente, y es de notar que no se trata de una desafortunada intervención, pues al más experto cirujano le puede ocurrir. Es más bien cierta predisposición individual a la producción de queloides, o sea "defectuosa cicatrización", que debe conocer bien el médico antes de la operación.

Las referencias que tenemos dan un mínimum de estos casos desgraciados, ya que para prevenirlos se hacen análisis completos de orina, examen de sangre, reacción Wasserman, dosificación de urea, fórmula leucocitaria y hasta metabolismo basal, que dará las indicaciones precisas para fijar el grado de salud de la persona que operar de estas intervenciones. Se presentan rara vez en la cara, pero son frecuentes en otras regiones del cuerpo. Se trata sencillamente de que en vez de quedar invisible la sutura de la herida, queda una cicatriz gruesa y roja que deforma más aún que lo que se trató de corregir.

Puede corregirse el queloide, pero lo más frecuente es que tenga que soportar el operado aquella cicatriz hasta que el tiempo se encargue de atenuarla. No es muy frecuente, y es de notar que no se trata de una desafortunada intervención, pues al más experto cirujano le puede ocurrir. Es más bien cierta predisposición individual a la producción de queloides, o sea "defectuosa cicatrización", que debe conocer bien el médico antes de la operación.

Las referencias que tenemos dan un mínimum de estos casos desgraciados, ya que para prevenirlos se hacen análisis completos de orina, examen de sangre, reacción Wasserman, dosificación de urea, fórmula leucocitaria y hasta metabolismo basal, que dará las indicaciones precisas para fijar el grado de salud de la persona que operar

Cuándo se debe aconsejar la operación

Muchas mujeres se dejan arrastrar de tal modo por sus pequeños defectos físicos, que unas pequeñas arrugas en la cara, una nariz con una ligera imperfección, una leve hinchazón de los párpados les induce a visitar a un cirujano para someterse a la operación.

Los profesores Bourgoin y Passot, de París, se muestran ante estos casos muy razonables, y en sus obras aconsejan que debe hacerse desistir a estas mujeres de que sean operadas, ya que la intervención posible no lograría mejorar su físico en la proporción que ellas querrían.

Unicamente aquellos casos definitivamente clasificados como reparables, honradamente, deben ser atendidos por el profesional que mira con una sana moral este problema.

Dice el profesor Bourgoin: "He sido consultado por mujeers en las que la desgracia era mucho más psíquica y mental que efectiva. La deformidad que presentaban y cuya desaparición pedían era tan mínima, que la oportunidad de una intervención era muy discutible. Estas enfermas tienen mucha más necesidad de consuelo que de ser operadas."

Es preciso que el cirujano les haga comprender que carecen de indulgencia para ellas mismas, que exageran su desgracia y que nadie la nota como ellas.

En el breve espacio de una página no podemos abarcar un tema tan amplio como es éste de la cirugía estética. Pero a grandes rasgos expondremos sintéticamente sus posibilidades actuales.

Narices deformes

La nariz colocada en el centro del rostro imprime una personalidad acusada y llega en su influencia poderosa a caracterizar una raza (nariz semita, nariz negra, china, etc.). Desde la nariz chata, casi invisible, hasta la que adopta formas casi de trompa de elefante, pocas se encuentran con esa delicadeza de líneas que señalan las normas clásicas de belleza. En un tratado de estética leemos lo siguiente: "Para una nariz bien proporcionada, ¡cuántas hay mal formadas y feas! ¡Cuántas se apartan de la línea recta y se parecen al pico del águila o del papagayo! ¡Cuántas presentan en la punta carnosidades, verrugas, hundimientos y verdaderas bolas u hongos! ¡Cuántas narices hay, en fin, rojas, azules, negras, amoratadas o amarillentas!"

La nariz ha de tener una longitud igual a la de la frente y presentar en su raíz un leve hundimiento. Desde su nacimiento ha de marchar en línea recta y llegar perpendicularmente hasta la separación del labio superior y su extremo no debe ser seco ni abultado, así como su contorno inferior no ha de ser afilado ni ancho en demasía. Vista de perfil la base de la nariz no puede tener más que una tercera parte de su longitud total y el tabique ha de dividir en dos partes iguales las fosas nasales. Finalmente, las ventanas de la nariz deben ser exactamente iguales, redondeadas en su nacimiento, arqueadas en su parte media y terminando en punta. Los griegos consideraban como ideal de belleza la nariz cuyo dorso es continuación de la frente. Los romanos la que forma con ésta un ángulo agudo.

Y si unas narices gigantescas se colorean en rojo, la llamada "nariz de borracho", sirven de vergonzosa exhibición de un vicio aparente que en la mayoría de los casos no existe. Infinidad de personas que no beben más que agua sufren de estos enrojecimientos. Y si al enrojecimiento se une la hipertrofia (aumento enorme de volumen), proliferaciones, bultos, hoyitos, se presenta con caracteres patológicos el rinofima. Esto se opera perfectamente hoy día, saliendo de las manos del cirujano con unas narices normales que jamás vuelven a enrojecer.

Es realmente maravilloso la transformación que experimenta un rostro al operar sobre una nariz ensillada o chata. Rostros duros de gesto antipático adquieren una dulzura insospechada. Esta operación la inició el célebre cirujano alemán Joseph. Mil años antes de Jesucristo se dice que en la India se realizaban estas operaciones nasales. El profesor Joseph empleó injertos óseos extraídos de la espina anterior de la tibia. Pero pasados dos años se reabsorbían los injertos, quedando destruído el efecto estético. Para salvar este inconveniente se sustituyen hoy los injertos óseos por láminas de marfil o caucho vulcanizado.

La operación se practica del siguiente modo: Con escayola se saca una mascarilla de la cara. Una vez obtenida esta mascarilla, se coge un trozo de cera se ablanda con el calor de la mano y se coloca sobre la concavidad de la nariz de la mascarilla, modelando hasta que tenga la altura suficiente para levantar aquella nariz. Un mecánico dentista construye en caucho vulcanizado un trozo igual al modelo de cera. Después de anestesia y antisepsia de las fosas nasales se abre un túnel interior en la mucosa nasal. Si la pieza levanta demasiado la nariz, se vuelve a sacar y se hace la corrección necesaria. En España se practica esta operación muy bien sin que quede ninguna señal exterior.

Las narices demasiado largas, narices semitas, desviadas, aplastadas, etc., también se operan con éxito.

¿Qué peligros encierra la operación estética en rectificación de narices? La alta autoridad científica del eminente cirujano francés Bourgoin afirma lo siguiente: "Repito que el 98 por 100 de las operaciones estéticas sobre la nariz no ocasionan ninguna reacción desagradable y que en la mayoría de los casos el operado u operada puede al día siguiente volver a sus ocupaciones habituales. A los seis u ocho días no queda la más leve señal de la operación".

Tatuajes con cloruro de oro

Las manchas de los ojos desaparecen totalmente y sin peligro, gracias al tatuaje con cloruro de oro.

Se practica también el agrandamiento de éstos cortando los bordes palpebrales. Es una operación delicada que no deja señal.

También se quitan las bolsas de los párpados. Es una operación que debe practicarla un especialista muy hábil, pero tiene la ventaja de que tampoco queda cicatriz por la especial constitución de estos tejidos.

Si las pestañas faltan, dando a los ojos ese aspecto tan desagradable, también se hacen injertos de piel con pelos, tomándolos de las cejas. Pero hay que cuidar, al hacer el injerto, realizarlo de tal modo que las pestañas queden creciendo hacia afuera. Se han dado casos desgraciados en que por falta de cuidados hubo que repetir la operación. Se habían puesto los colgajos defectuosamente y los pelos crecían hacia adentro.

También se hacen injertos, si falta el pelo de las cejas, tomando unas tiras de cuero cabelludo.

El estrabismo (bizcos) es totalmente corregido mediante una habilísima intervención que practican con éxito en Madrid algunos oculistas.

¡Qué desagradable resulta para muchos individuos el tener esas orejas despegadas que les hacen víctimas de fuertes ironías! Esta operación de pegar las orejas al cráneo se realiza haciendo una incisión detrás de la oreja hasta descubrir el cartílago, se quita un trozo de cartílago y se hace la sutura aproximando el pabellón auricular al cráneo.

Una operación de las más frecuentes en cirugía estética es la corrección de la hipertrofia de los labios (labios enormemente gordos). Al realizarla se rectifica su trazado, quedando en manos de un hábil operador con una configuración normal.

Asegura el célebre cirujano Passot «que no es razonable soñar en achicar o agrandar la entrada de la boca. Ciertas intervenciones son realizables, pero las cicatrices que subsistirían al nivel de la comisura bucal, el peligro de una sección de las fibras del orbicular o del filete facial, hacen desistir de tentativas de este género". ¡Desconfiad, pues, de estas operaciones peligrosas!

Arrugas de la cara

Con las primeras arrugas se inicia la vejez, y esto a la mujer la preocupa de un modo extraordinario. La pérdida de su cutis terso y transparente, la deprime enormemente. Pero la magia de un bisturí hábil puede devolverla su perdida juventud en una operación que, como hacía afirmar al gran Passot, «quito veinte años en veinte minutos».

Los pliegues de la pata de gallo, las bolsas y arrugas en los ojos, las arrugas nasogenianas y alrededor de la boca, quedan totalmente borradas, restableciéndose la frescura juvenil.

Se practica esta operación por varios métodos. Uno de ellos, es el siguiente: Después de afeitar el pelo delante del ángulo superior de la oreja, se traza una incisión longitudinal exactamente por el límite de la piel de la cara con la oreja, contorneando el lóbulo de ésta, prolongándola un poco unos centímetros en la parte lateral del cuello; luego se corta una extensión de cinco centímetros de piel de las partes laterales en forma de un arco grande, con el tejido adiposo subcutáneo, pero sin socavar los bordes de la incisión cutánea. Después se hace una hemostasia cuidadosa, se suturan los bordes de la piel, de tal modo, que la parte inferior del convexo venga a unirse con la superior de la incisión recta trazada junto a la oreja.

Las arrugas de la frente se quitan por otra intervención análoga, pero estirando la piel hacia el cuero cabelludo.

¿Resultados de esta operación? Bourgoin cita el caso de una señora de cuarenta años, llena de arrugas y pliegues en la cara, que se vió rejuvenecida durante veinte años. Al cumplir los sesenta años, comenzó a marchitarse rápidamente, cayendo bruscamente en la vejez. El rostro volvió a arrugarse. Se sometió a otra segunda intervención, y van transcurridos varios años con pleno aspecto juvenil, superando los resultados a la primera operación. Parece como si al producirse el despegamiento cutáneo, una estimulación se produjese intensamente, revivificándose la piel de un modo sorprendente.

Está demostrado que la tracción de la piel mejora sus cualidades, de aquí la justificación de estas intervenciones quirúrgicas que, con la resección de la piel que sobra, produce el rejuvenecimiento.

¿Peligros? Según los autores que tenemos a la vista, es una de las intervenciones menos peligrosas, de las que se realizan y cambian de tal modo el aspecto personal, que hasta los familiares llegan a desconocer después de la operación al que se ha sometido al estiramiento de la piel del rostro.

Inyecciones de relleno de tejidos

Para corregir deformaciones en las mejillas, nariz, etc., se han empleado las inyecciones de parafina. Tienen un inconveniente, y es la sensación permanente de cosa muerta bajo la piel. Como de estorbo. Además, se han producido también algunos deslizamientos o corrimientos bajo la piel, volviendo a reaparecer el hoyo o imperfección que se trata de rellenar. En Alemania, la última palabra respecto a estos rellenos consiste en el empleo de grasa humana, perfectamente esterilizada (Humanol). Se la inyecta, sin que produzca ninguna reacción en relleno de mejillas, nariz, etc. No produce ninguna sensación de molestia. Pero tiene un pequeño inconveniente, y es que se reabsorbe pasado algún tiempo (unos dos años), y hay que repetir la operación.

Otras operaciones interesantes

La doble barbilla se quita con relativa facilidad, las cicatrices se borran, la calvicie se corrige mediante autoplastias de tiras de cuero cabelludo de las partes laterales donde existe pelo vigoroso, que se injertan en la parte superior pelada.

Las cicatrices también se quitan con el bisturí, así como las señales de padecimientos escrofulosos en el cuello.

Las manchas de la piel

Es verdaderamente triste para una mujer una de esas extensas manchas que aparecen en la cara, rompiendo muchas veces la armonía de una cara perfecta y bella. La química no ha descansado hasta lograr su desaparición total, recurriendo a heroicos procedimientos, que siempre dan resultado. Se usa hoy la nieve carbónica (70 grados bajo cero), el perhidrol, el agua oxigenada, etc. Uno de los métodos más curiosos es el siguiente: Se desengrasa la piel manchada con éter, frotándola bien al mismo tiempo con papel cristal. Se aplica después con un pincel agua oxigenada, a 50 volúmenes, varias capas repetidas veces. Se aplica una venda, y al cabo de cuatro o cinco días se cae la piel manchada y aparece un epitelio nuevo de color normal. Es una operación plástica casera, que citamos a título de curiosidad y por considerarlo muy interesante.

La depilación eléctrica se practica hoy muy bien por diatermocoagulación permitiendo extirpar unos 200 pelos por sesión. Hay pequeños aparatos de alta frecuencia a baja tensión que dan la corriente térmica necesaria para la destrucción de la raíz de los cabellos. Se han abandonado por peligrosos los rayos X. Tampoco se emplea en los modernos institutos estéticos la electrolisis.

Escultores del bisturí

Ha nacido un nuevo arte. La escultura practicada "in vivo" por los cirujanos estéticos. Es una especialización, que requiere condiciones especialísimas. Mano firme, técnica delicada, temperamento de artista y absoluta moralidad profesional.

¿Se deben practicar estas operaciones cuando sólo tienen un fin frívolo de rejuvenecimiento? ¿No se debe operar más que aquello que realmente suponga una deformación repulsiva?

Tema es el que presentamos, que daría lugar a hondas disquisiciones deontológicas.

Nuestro fin se ha cumplido. Hemos querido exponer al día los últimos adelantos alcanzados en una de las más interesantes especialidades de la Ciencia médica.

Luis PALACIOS PELLETIER

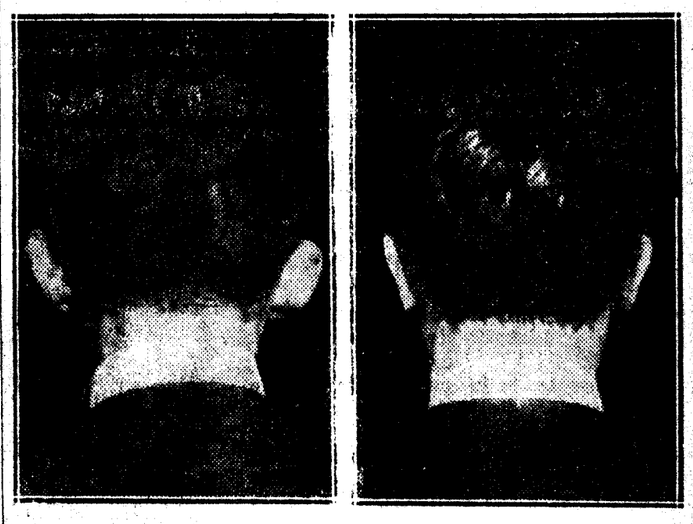

Orejas despegadas, antes y después de la intervención

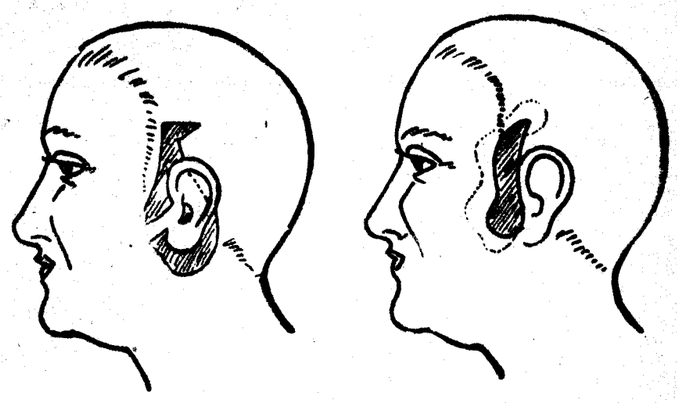

Corrección de arrugas en toda la cara y cuello. Las partes señaladas son las correspondientes a la piel extirpada

Corrección de nariz chata por neoplastias. Introducción de una pieza de marfil, sin matriz exterior

Nariz semita antes y después de la operación

CINE

Maravillosa escena de la grandiosa superproducción "Catalina de Rusia", que, por su lujo y presentación, será el acontecimiento cinematográfico de la temporada, cuyo estreno se anuncia para mañana lunes en el aristrocrático "cine" del Callao.

(Foto L. F.)

El salón del trono del Kremlin en "Catalina de Rusia"

Es difícil describir en breves líneas la magnificencia de las escenas de «Catalina de Rusia», rodada en Elstree por London Films. En una de ellas, la Emperatriz de Rusia, encarnada por Flora Robson, recibe a su sobrino, el Gran Duque Pedro, y a su Corte en el Salón del Trono. Enormes candelabros cuelgan del techo; las paredes están cubiertas de primorosas entalladuras y enormes pinturas al aceite, retratos de los últimos Zares, enmarcados en plata. Los dorados muebles Luis XIV y los espejos son de un tamaño que sólo en un palacio podrían emplearse. Sobre la gran extensión del bruñido pavimento, de madera incrustada, se mueven las damas y los caballeros de la Corte, lujosamente ataviados y tocados con blancas pelucas.

Es anunciada la Emperatriz, y pasa rápidamente por el espacioso salón, haciendo una imponente figura con su peluca azul, su vestido de crinolina, con larga cola, sostenida por dos pajes negros de blanco turbante, luciendo distintivos de las órdenes a que pertenece y diversas condecoraciones sobre su pecho.

Se desarrolla entonces en la película una escena entre la Emperatriz Isabel y el altivo joven Zar, que es una de las más dramátjcas que jamás se hayan visto en la pantalla. En un rincón de la habitación hay una estufa de porcelana, que llega desde el suelo al techo. Como combustible se emplea madera, y la estufa irradia un gran calor, necesario para templar los rigores del invierno moscovita. Más allá de las ventanas del palacio se puede ver cómo nieva. La belleza de este decorado y de los primorosos trajes ha sido capturada por Georges Perinal, que fotografió «La vida privada de Enrique VIII», «Sous les toits de Paris», «El millón», «¡Viva la libertad!» y «14 de julio».

CALLAO

EL LUNES 19,

ESTRENO

del más sensacional episodio de la historia de Europa

La novela de la mujer más grande de su época

El fantástico encumbramiento de una sencilla y pequeña princesa que llega a ser emperatriz de todas las Rusias

Presentada por la editora de "La vida privada de Enrique VIII", la London Films, es un alarde supremo de arte y grandiosidad

UNA COMEDIA SENSACIONAL

"Lucha de sexos", que Columbia Cifesa presentará el próximo lunes en el Avenida

La mujer ha llegado a imponerse en las profesiones antiguamente consideradas como privilegio exclusivo del hombre. Así, Ann Carver (Fay Wray) ha logrado alcanzar su título de abogado en la misma Universidad y a un tiempo mismo que Bill Graham (Gene Raimond) termina su carrera de arquitecto. El idilio de los años estudiantiles termina en matrimonio. Ambos, sin recursos, se aprestan a luchar en sus respectivas profesiones. Ann tiene más suerte. La oportunidad la hizo encargarse de la defensa en una causa sensacional, que le dió, con el triunfo, celebridad. De la humilde casita saltan a la mansión lujosa, con mayordomos y criados, recepciones y fiestas... Pero aquel palacio es un mausoleo para Bill, que no ha salido de su mezquino empleo. Su orgullo de hombre está humillado por el prestigio profesional de la esposa y se considera un objeto más en la suntuosidad de sus salones.

Y ahí comienza el dramatismo de la comedia, una comedia apasionante que el espectador sigue con interés que no decae un solo momento, prendido en la trama de la obra y en la formidable labor de sus intérpretes.

Porque el feminismo no ha triunfado más allá de las Universidades. Fuera de las aulas es el amor lo que presta fuerzas a la mujer hasta para obtener el gran triunfo forense que Ann Carver logra atacando la defensa del esposo — acusado sin piedad — con un brío que sólo Fay Wray podía llevar a la pantalla.

SAN MIGUEL

Mañana lunes, estreno

Hoy o nunca

Deliciosa comedia musical

por

Magda Schneider

y

Jean Kiepura

UN «FILM» DE «ESTRELLAS»

"Vuelo nocturno"

"Vuelo nocturno" es la obra cinematográfica debida al talento de Clarence Brown, el hombre que en sus películas plantea siempre problemas morales de alta trascendencia, como ocurre con "El demonio y la carne", "La mujer ligera" y tantas obras de primera calidad que a él le son debidas.

Por sus altas cualidades morales, por su interés, por su belleza y por la perfección de su realización, esta película está destinada a ser una de aquellas obras a las cuales habrán de recurrir generaciones futuras cuando quieran designar los clásicos del "cinema". Es una obra de arte que por sí sola consagra a un director, habiendo sido confiada la interpretación de la misma a nombres tan famosos como John y Lionel Barrymore, Helen Hayes, Clark Gable, Myrna Loy y Robert Montgomery. Cada uno de estos grandes actores tiene a su cargo una de las incidencias del argumento que apasionará a todo el mundo por su intensa emoción y por el dinamismo extraordinario que le ha imprimido la gran realización de Clarence Brown, siendo de notar que la acción se desarrolla en el transcurso de veinticuatro horas, a pesar de la envergadura de la película, que es fácilmente presumible teniendo en cuenta la cantidad de valores interpretativos que intervienen en la misma.

Actualidades

Lunes sensacional programa de estrenos:

VIENA

Un "film" sobre esta maravillosa ciudad, enlutada estos días por la guerra civil.—Bellísimas vistas de la capital y de sus edificios. — Música original de ROBERT STOLZ

CANTO DE CUNA

Nuevo dibujo sonoro Silly Symphony de Walt Disney, hablado y cantado en español, en colores Noticiarios Pathé y Eclair: Homenaje a Catalina Bárcena en los estudios de Madrid.—París: Huelga de 24 horas; resultado de los últimos sucesos; nuevo Gobierno Doumergue.—El robo sacrílego en Caravaca.—Fiesta de aviación en honor de La Cierva, etc.

UN ESTRENO EN EL MONUMENTAL

"SANTA"

La Empresa Sagarra ha querido ofrecer a su incondicional público del Monumental Cinema las primicias de la película que mayor sensación ha producido en los países americanos de habla española, y el lunes presentará en aquel popular salón, en estreno riguroso, la película "Santa", importada por Selecciones Filmófono.

Es este "film" una producción dirigida por el famoso actor Antonio Moreno y protagonizada por la bellísima actriz mejicana Lupita Tovar.

"Santa" es un intenso y realista drama, que muestra con toda su crudeza los peligros que acechan a las jóvenes y lo espinoso que es el camino, aparentemente florido, del vicio.

"Film" aleccionador para las hijas, advertencia para las madres, conmueve a unas y otras hondamente.

"Santa" es una película sincera y un poco cruda, que es espectáculo del gusto de los públicos que buscan la verdad sin mixtificaciones, y creemos que no pudo encontrar mejor marco que el de la pantalla del Monumental Cinema.

¡LA TRAGEDIA DE UNA MUJER CAIDA!

SANTA

Gran película realista hablada en castellano

Estreno riguroso

LUNES 19

MONUMENTAL CINEMA

EL SENSACIONAL PROGRAMA QUE EL LUNES PRESENTA ACTUALIDADES

El máximo interés de la próxima semana cinematográfica, le concentrará, sin duda, el público en el programa, verdaderamente sensacional, que presenta este simpático y popular «cine»-periódico. Un «film» documental sobre Viena, la maravillosa ciudad enlutada estos días por la guerra civil; cuantas bellezas encierra la capital de Austria han sido reproducidas en bellísimo ritmo fotográfico y musical, debido este último al genial compositor Robert Stolz.

Otra de las grandes atracciones del programa es la nueva maravilla, prodigio de arte y fina gracia, debida al genial dibujante Walt Disney con su nuevo dibujo Silly Symphony, en colores, hablado y cantado en español, titulado «Canto de luna», con la que chicos y mayores pasarán el rato más agradable de su vida.

En la parte informativa, los famosos noticiarios Pathé y Eclair, comentados en español, ofrecen los últimos acontecimientos mundiales, destacando: París, la huelga de las veinticuatro horas, el nuevo Gobierno Doumergue. Homenaje en los estudios de la C. E. A. a Catalina Bárcena. El robo sacrílego de la Cruz de Caravaca. El nuevo alto comisario de España en Marruecos, señor Rico Avello, llega a Tetuán; y la magnífica fiesta que, con asistencia de su excelencia el Presidente de la República y el Gobierno en pleno, se celebró en el aeródromo de Barajas en honor del ingeniero señor La Cierva. La plena justificación de las famosas "colas" de Actualidades está en la calidad de sus programas de superación constante y en su rápido y magnífico servicio de información mundial, con el que no pueden competir ni las más poderosas firmas extranjeras.

Cine San Carlos

MAÑANA LUNES

(en primer reestreno)

FRA DIAVOLO

Divertidísima opereta cómica por Dennis King, Stan Laurel y Oliver Hardy

COLISEVM

MAÑANA LUNES, ESTRENO

EN SAN MIGUEL

"HOY O NUNCA"

El lunes próximo se presentará en el popular "cine" San Miguel otro "film" de excepcional categoría artística: "Hoy o nunca", la suprema creación del gran tenor Jean Kiepura, la exquisita actriz Magda Schneider y el graciosísimo Lucien Baroux.

"Hoy o nunca" brinda ocasión al espectador de escuchar a Kiepura, "la voz de oro del "cinema", durante cerca de dos horas, trozos selectos de óperas de distinto carácter, canciones populares italianas, y la bellísima e inspirada «Chanson de nuit», que para delicia del público se repite una y otra vez como motivo de la obra.

En esta deliciosa comedia musical, el marco espléndido de las bellezas naturales captadas por la cámara y la optimista y viva acción del «film» hacen brotar la música y las canciones de tal natural modo, que se diría que ninguno de los elementos del «film» pueden concebirse aislados.

El recuerdo del enorme éxito alcanzado en el Callao por "Hoy o nunca" hará que el lunes se agoten las localidades en el San Miguel.

Lionel Barrymore en "Vuelo nocturno", "film" de emoción que mañana se estrena en el Colisevm.

(Foto M. G. M.)

Carole Lombard y Clark Gable en "Casada por azar", que se estrena mañana en el "cine" de la Opera.

(Foto Paramount.)

Marie Glory, la saladísima actriz francesa, que interpreta la protagonista de "La señora no quiere hijos", estreno de mañana en el "cine" de la Prensa.

(Foto W.-F.)

Lupita Tovar, protagonista del drama cinematográfico "Santa", que mañana, en riguroso estreno, se proyectará en el "cine" Monumental.

(Foto Filmófono.)

Fay Wray, maravillosa "estrella" cinematográfica, que es protagonista del "film" emocionante "Lucha de sexos", que se proyectará desde mañana lunes en el "cine" Avenida.

(Foto Cifesa.)

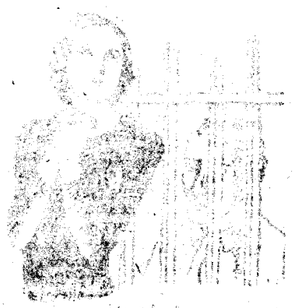

LUCHA DE SEXOS

Es la magistral comedia cinematográfica

QUE

MAÑANA

PRESENTA

AVENIDA

EN LA PRENSA

"La señora no quiere hijos"

El lunes se reanudará la serie de estrenos en el "cine" del Palacio de la Prensa. Para ello la Empresa Sagarra ha elegido un notable "film" europeo, obra maestra del director H. Steinhoff, titulado "La señora no quiere hijos".

Este "film" es una interesante y amena comedia moderna de extraordinaria comicidad. En ella aparecen en pugna el amor y el deporte. Un hombre que odia los deportes se casa con una mujer que se perece por los campeonatos... y por los campeones, y que, además, no quiere perder la línea dando al marido los hijos que él desea.

Una inspirada partitura de Kaper y Lurmann contribuye a la amenidad de la película.

Finalmente digamos que Marie Glory, la encantadora actriz favorita de nuestro público, es la protagonista de "La señora no quiere hijos".

FIGARO

Todos los días el gran "film" de espionaje

"Matrícula 33"

Que agota diariamente las localidades

Producción: José-Europa

La señora no quiere hijos

por la deliciosa

MARY GLORY

Mañana, estreno riguroso

PRENSA

SELECCIONES CINAES

"Casada por azar"

Los que meditan largos años antes de decidirse al matrimonio deben ver la película que la famosa marca Paramount presentará el lunes en el "cine" de la Opera.

"Casada por azar" ofrece el caso de una esposa ganada a cara o cruz. Es un «film» de amor y suerte desarrollado en un moderno y refinado ambiente, una película sugestiva y sugeridora, que, además del interés del asunto y de la belleza de su presentación, tiene un reparto difícil de mejorar. La bellísima Carole Lombard y el galán de moda Clark Gable y la atrayente Dorothy Mackaill actúan en esta producción de Werley Ruggler que la Paramount presenta el lunes al público del "cine" de la Opera.

OPERA

Mañana lunes, estreno

Casada por azar

con

CLAR GABLE y CAROLE LOMBARD

Un "film" PARAMOUNT

Lea usted nuestra sección de anuncios por palabras. En ella encontrará idversas ofertas interesantes

Continúan con llenos las exhibiciones de

YO, TU, ELLA

por

Catalina Bárcena

en

BARCELO

LEA USTED:

"Comentario de la semana". "El divino impaciente", en San Sebastián. Reaparición de Pepita Artigas. La compañía de ópera rusa.

Hoja número 22

18 de febrero de 1934

Lea usted: "El triunfo de Pompoff y Thedy en Italia".

COMENTARIO DE LA SEMANA

Se siguen cerrando teatros

Ya son cuatro en Madrid: Cervantes, Fuencarral, Zarzuela y Pavón.

Del cierre de los dos últimos ha tenido la culpa el llamado género frívolo, que no es frívolo tampoco, sino estúpido, absurdo, grosero y hediondo.

Del estado del teatro, en general, culpemos al mal gusto y a la torpeza de los empresarios —no todos, claro; pero sí la mayoría—, que es obstinan en no hacer otras obras que las del género averiado del astracán y el averiadísimo de las revistas anticuadas y faltas de ingenio, procaces y torpes. ¿Es que no conciben nuestros autores otra revista que la necia de siempre? ¿Es que carecen de imaginación y de fantasía para hacer una revista artística, bella y digna?

Por lo visto, el astracán y la revista son incompatibles con el arte, con la cultura y el buen gusto. Y como éstos son los elementos fundamentales de un buen teatro, mientras no sea arte, cultura y buen gusto, la base de todo espectáculo, ¿qué otro fin puede tener que el abandono y la ruina? El público huye de los teatros y se refugia en el "cine"... y hace bien.

* * *

Encontramos en la calle a un empresario que regresa de una jira por provincias.

—¿Cómo le ha ido?—le decimos.

—Pésimamente —responde—

—Pésimamente —responde—. El teatro es un desastre en todas partes. No interesa ninguna obra y, además, los empresarios de locales reservan los sábados y domingos para el "cine". Así, las compañías teatrales han de trabajar solamente de lunes a viernes, sin esa defensa de sábado y domingo. ¿Qué le parece a usted?

—Muy mal. Que el Gobierno debía impedir eso...

—¿Cómo?—grita el empresario anhelante.

—Obligando a los propietarios a que sólo se dé "cine" en aquellos locales construídos exclusivamente para "cine", y prohibir éste en los teatros.

—¡Hombre! Esa sería una solución.

—Pero ustedes los empresarios deben también hacer algo por su parte.

—¿Y qué vamos a hacer nosotros? —exclama compungido.

—Pues cambiar de repertorio. No hacer todos las mismas obras, ¿se da usted cuenta? ¡NO HACER TODOS LAS MISMAS OBRAS!

—¿Y qué haremos?

—Representar comedias de OTROS autores. Cambiar de nombres. Buscar juventud, novedad... Ese puede ser un camino.

P.

Julita Tejera, la deliciosa "Chatina" de la comedia "Cinco lobitos",

TEATRO COMICO

DIA DE ARTIGAS-COLLADO

Todos los días 6,30 y 10,30

Cinco lobitos

Delirante éxito de los Quinteros

Domingo y festivos, a las 4:

AVENTURAS DE PIPO Y PIPA

TEATRO ESPAÑOL

Compañía XIRGU-BORRAS

Todos los días, tarde y noche

Exito extraordinario de la hermosa comedia de BENAVENTE

NI AL AMOR, NI AL MAR..

Triunfo de Margarita Xirgu y Enrique Borrás

Fontalba

Todos los días, EXITO CLAMOROSO de la obra cumbre de BENAVENTE

El pan comido en la mano

Creación de Carmen Díaz

Madre Alegría

alcanza en LARA un éxito de la más alta categoría.

Madre Alegría

es una obra teatral que subyuga al público, está escrita con delicadeza y galanura, con un fondo de emoción real y una gracia fina y delicada. Los artistas de LARA la interpretan con perfección asombrosa.

EN SAN SEBASTIAN

"EL DIVINO IMPACIENTE" SE ESTRENA CON GRAN EXITO

En el teatro Principal se estrenó la magna obra escénica de José María Pemán, que está recorriendo España en triunfo. La expectación despertada por la representera enorme.

Desde las primeras escenas, el tación de "El divino impaciente"

El príncipe A. Zeretell, director de la ópera rusa de París.

público quedó ganado por la versificación del señor Pemán y por la riqueza de pensamientos que abunda en sus versos. Algunos de los recitados eran interrumpidos por los aplausos del público, que no quería esperar al final del cuadro para dedicar tal honor a autor e intérpretes.

Bien es verdad que al valor real de la obra se une esta vez el de una esmeradísima interpretación, con verdadero lujo de primeras figuras.

Solamente en dos cuadros aparece en escena la figura de Ignacio de Loyola, encarnada en Ricardo Calvo.

Las ovaciones que el público no regateó a Ricardo Calvo, culminaron en el emocionante momento de su despedida a Francisco Javier, cuando éste parte solo para el Extremo Oriente, despedida que había de ser definitiva para aquellos dos grandes amigos.

A partir del segundo acto, toda la acción gira en torno a la vida de Francisco Javier. Difícilmente podría escogerse para esta empresa un actor que reuniese mejores condiciones que Alfonso Muñoz.

Del resto de la compañía no hay por qué destacar a nadie, pues todos ellos cumplieron a satisfacción su cometido. Unicamente, y como detalle, diremos que los papeles de más relieve estuvieron a cargo de actores tan destacados como Rosarito Iglesias, Josefina Santaularia, Alejandrina Cortina y Francisco López Silva.

La puesta en escena, muy cuidada, tanto en vestuario y guardarropía como en las decoraciones del escenógrafo Burman.

Al final de la representación hubo de levantarse numerosas veces la cortina para que los intérpretes pudieran corresponder a la complacencia del público, que no cesaba de aclamarles.

EN EL COMICO

REAPARICION DE PEPITA DIAZ DE ARTIGAS

Completamente repuesta del fuerte ataque gripal que la retuvo en cama varios días, ha vuelto a presentarse en la escena del Cómico la admirable Pepita Díaz de Artigas, actriz dilecta de nuestro público.

Reapareció con la comedia de éxito delirante "Cinco lobitos", que logra seguir llenando el Cómico al cabo de más de setenta representaciones.

No hace falta reiterar con qué entusiasmo fué recibida la gran comedianta. Su «Marisa» fué saboreada con verdadero deleite y, al final, aclamada con verdadero delirio.

"Cinco lobitos", comedia moderna y magnífica de los hermanos Quinteros, se mantiene en el cartel con tal fuerza de atracción, que le augura todavía muy larga vida.

El gran actor Gaspar Campos, que ha obtenido un personalísimo triunfo en la comedia "Madre Alegría", que llena a diario el teatro Lara.

LORETO PRADO, ENRIQUE CHICOTE Y LOS NIÑOS DEL COLEGIO DE LA PALOMA

Recibimos la siguiente nota, que con mucho gusto publicamos:

"En la pasada temporada de la compañía Loreto Prado - Enrique Chicote en el teatro Cómico tuvieron reservadas los niños del Colegio de la Paloma cuarenta butacas para las primeras funciones de jueves y domingos.

Al pasar la compañía al teatro Muñoz Seca, los ilustres actores no han querido interrumpir su contacto con estos niños, y, a pesar de los llenos que viene teniendo el teatro, han autorizado para que continúen asistiendo veinte niños del citado Colegio todos los jueves y domingos, en lo que dure la temporada en este teatro.

La Asociación de ex alumnos del Colegio de la Paloma, al hacer pública esta labor de cariño altruísta en pro de los niños acogidos en colegios municipales, que en silencio viene realizando Enrique Chicote, hace público su agradecimiento, en el deseo de que esta labor tenga la consideración que por su cometido merece.—Por la A. de E. C. P., el presidente."

UNA ATRACCION EXTRAORDINARIA en

Capitol

GASTON

El hombre misterioso, héroe de la gran guerra, herido en el cerebro, ve con los ojos tapados, adivina los deseos ajenos y ejecuta los mandatos mentales que se le ordenan

Los hombres de ciencia ha conocido

GASTON OUVRIEU

como la maravilla mental más extraordinaria que se conocido

GASTON OUVRIEU

el hombre del sexto sentido, actuará tres días solamente, lunes, martes y miércoles, a las 6,30 y 10,30

PRECIOS CORRIENTES

Anna Lipina, soprano de la compañía rusa de la Opera de París, que debutará en el Calderón próximamente.

EN EL CALDERON

LA COMPAÑIA DE LA OPERA DE PARIS VA A DAR CINCO AUDICIONES DE OPERA RUSA

El abono para las cinco funciones de ópera rusa que, patrocinadas por la Junta Nacional de la Música, se van a celebrar en el teatro Calderón, a partir del 2 de marzo próximo, se ha iniciado con tal demanda de localidades que hace esperar que la breve temporada sea un gran éxito.

La compañía, cuya lista publicamos a continuación, es de primer orden, y algunos artistas, como la Sadoven, la Faure y Doubrovsky, son conocidos del público de Madrid por haber actuado en el Real y todos en San Sebastián el año 30.

El repertorio es el siguiente:

"El Príncipe Igor", de Borodine

"Zar Saltan", de Rimsky Korsakoff.

«Boris Godunof», de Moussorgsky.

"La novia del Zar", de Rimsky Korsakoff.

"Sadko", de Rimsky Korsakoff.

Entre los solistas figurarán los que a continuación se expresan:

Sopranos: Z. Lissitchkina, S. Jakiovleva, V. Faure, R. Azrova.

Mezzo: H. Sadoven, M. Davidova, A. Antonowitch.

Tenores: G. Posemkovsky, Ritch (T.), G. Raissoff.

Barítonos: G. Jureneff, G. Doubrovsky, N. Loukine, N. Artomonoff.

Bajos: K. Zaporojetz, V. Zapolsky, A. Oksansky, I. Narouchewitch.

Primer director de orquesta y director artístico: Michel Steiman.

Maestra de "ballet": Ileana Leonidoff.

Coro de 40 artistas.

"Ballet" de 18 artistas.

Decoraciones y vestuario de la Opera Rusa de París.

¿Crisis del teatro? Sí, pero, sobre todo, crisis de empresarios, que no se atreven a romper la rutina.

El formidable bajo K. Zaporojetz, de la compañía de ópera que se presentará el 2 de marzo en el Calderón.

OPERA RUSA

EN EL

TEATRO CALDERON

Se ha abierto un abono a cinco funciones de opera rusa, por la compañía de la Opera, de Paris, que se celebrarán los días 2, 3, 4, 7 y 10 de marzo, con arreglo al siguiente programa:

Día 2: "Príncipe Igor"; día 3: "Zar Saltán"; día 4: "Boris Godunof"; día 7: "La novia del Zar", y día 10, "Sadko".

ENCARGOS EN EL

TEATRO CALDERON

y UNION MUSICAL DANIEL

EN LARA

El triunfo de "Madre Alegría"

La bella y emotiva comedia de Sevilla y Sepúlveda, que ha devuelto a Lara los días de esplendor que este año le había dado ya la obra benaventiana, sigue sosteniendo su rango de obra que llena un teatro.

"Madre Alegría", gran comedia, con una tierna palpitación humana, ofrece también uno de esos conjuntos de interpretación que hacen famoso un teatro, si no lo es ya, como Lara, y una compañía.

Conjunto de interpretación decimos, y no seríamos justos si, a pesar de eso, no destacásemos a Concha Catalá, "Madre Alegría", y a Gaspar Campos, actores de mérito extraordinario, que alcanzan en esta obra un triunfo que, sin hipérbole, podemos calificar de único. Un éxito cumbre.

Comedia hermosísima e interpretación magistral se unen para hacer de Lara en este momento el teatro preferido del público.

FRONTON MADRID

Hoy domingo, tarde, a las 4 1/4 y noche, a las 10 1/4

Grandes partidos de pelota y quinielas

por las más notables raquetistas

Partidos de "ases"

Pompoff y Thedy regresan de Italia

Están de regreso en Madrid los célebres «clowns» españoles Pompoff y Thedy, que acaban de hacer una «tournée» por Italia, que ha durado cerca de tres meses.

El éxito de los famosos cómicos ha sido formidable, habiendo ampliado sus actuaciones en Roma y en Milán.

Los principales periódicos italianos, y de manera muy expresiva «Il Sécolo» y «Il Corriere de lla Sera», publicaron de Pompoff y Thedy elogios que revelan un entusiasmo sincero y hasta un poco de asombro, al reconocer que estos extraordinarios payasos españoles son acaso los mejores del mundo.

Tan decisivo triunfo trae a los hermanos Aragón — Emilio, el gran «régisseur», Pepe y Teodoro—Pompoff y Thedy—locos de contento.

—Esto nos alegra mucho—confiesan—porque el éxito es la vida del artista, pero más nos congratula por nuestra condición de españoles. Es triunfar en el mundo bajo el pabellón de España.

Confesemos parecida satisfacción por España y por ellos. Y que sea enhorabuena.

EN PAMPLONA

UN GRAN EXITO DE "EMMANUEL", ORIGINAL DE JENARO XAVIER VALLEJOS

El cuadro artístico "Jostari", que dirige José de Goñi, ha estrenado en el teatro Gayarre, de Pamplona, y posteriormente en otros teatros del norte de España un magnífico espectáculo titulado "Emmanuel" (Jesús con nosotros).

Jenaro Xavier Vallejos, ya aplaudido en anteriores pruebas escénicas, ha acertado a imprimir a su "Emmanuel" aquel acento de ingenuidad y aquella sencillez de acción necesarias para conquistas las almas y prenderlas en la emoción del relato más sencillo y grandioso a la par, del mundo.

(ALFONSO XI. Teléfono 16606)

A las 4

Irigoyen y Abrego, frente a frente.

Primero, a remonte:

Irigoyen e Iturain, contra Abrego y Berolegui.

Segundo, a remonte:

Jurico y Zabaleta, contra Izaguirre J. y Guelbenzu.

Se jugará un tercero

¿Sufre usted del ESTOMAGO?

TOME

DIGESTONA (Chorro)

Y TERMINARAN SUS SUFRIMIENTOS

VENTA EN FARMACIAS Y DROGUERIAS

CAJA, 3,50, TIMBRE INCLUIDO

Exigid la legítima DIGESTONA (Chorro). Gran premio y medalla de oro en la Exposición de Higiene de Londres

Folletín de EL DEBATE 70)

LUBY

MANO DE SANTO

(NOVELA)

(Traducción expresamente hecha para EL DEBATE por Emilio Carrascosa)

na; si los frágiles objetos artísticos diseminados sobre los muebles del saloncito permanecieron en sus sitios sin que nadie atentara contra su integridad, debióse a la circunstancia de la presencia del doctor Rial, que, avisado de urgencia para asistir a un enfermo domiciliado no lejos de la casa de la señorita de Prunier, había aprovechado la oportunidad para hacerle una visita a la solterona. El buen doctor había caído allí, se podía creer que providencialmente, y no era de temer una crisis nerviosa de gritos y de pataletas, que, en otras circunstancias, habría resultado verdaderamente grave.

Pero eso sí, compartió la emoción y el disgusto de la señorita de Prunier. Después de todo, ¿no era él el principal ofendido, el más cruelmente ofendido, con la comedia representada tan a lo vivo por la caprichosa Magdalena? Al fin y al cabo, la solterona sólo podía quejarse de una cosa: de la frustración de sus proyectos matrimoniales; cosa no demasiado irreparable y de no gran importancia.

En cambio, él tenía grandes agravios de aquella chiquilla, que, riéndose de su sagacidad y de su experiencia, se había burlado, en su persona, de toda la respetable Facultad de Medicina.

El doctor Rial conocía perfectamente la manera de vivir sencilla y sobria, con sobriedad muy semejante a la pobreza, de la familia de Grouchy; pero conocía no menos bien los gustos refinados de Magdalena, y no aceptaba sino a regañadientes la verdad del relato que acababa de hacerles la muchacha. ¡Cómo!, ¿era posible que durante quince días hubiera sometido su naturaleza delicada, su débil constitución física, al régimen alimenticio que se observaba en casa de los Grouchy..., y que no se hubiera muerto?

Pues no solamente no se había muerto, sino que su salud parecía haberse fortalecido extraordinariamente, y en un lapso de tiempo relativamente corto, no más que de dos semanas; tales resultados estaban a la vista, y él, con sus propios ojos, podía comprobarlo. ¿Y qué había hecho la joven para conseguir lo que no habían logrado los más poderosos reconstituyentes preparados por la farmacopea? ¿Qué? Pues... casi todo lo contrario de lo que le había recomendado y prescrito él, en su calidad de lumbrera médica. ¡El demonio de la chiquilla era capaz de desacreditar, de una vez para siempre, al Cuerpo facultativo en pleno! Para oponerse a los avances de la enfermedad que la minaba, había hecho una vida imposible, realmente suicida, que había consistido en trabajar como una mercenaria, en cuidar a una impedida, en ocuparse de las necesidades de una familia y de una casa y en comer poco y malo.

En verdad, estos remedios revelaban una extraña terapéutica que no se estudia en las aulas de las Facultades de Medicina... pero que resultaba un tanto vejatoria para los que tienen en algo su título facultativo.

—Mi querido doctor, —suplicó la señorita de Sompierre poniendo en sus palabras un irresistible acento de zalamería—, no tiene usted razón para sentirse molesto porque yo haya recobrado la salud sin el concurso de su ciencia, que nadie osaría poner en duda, que goza de generales respetos y admiraciones. ¡Pero, qué quiere usted, mi buen doctor! Usted es el médico del cuerpo... y en mí, lo que estaba enfermo era el alma. ¿Como hubiera usted podido diagnosticar certeramente en cosa que no es de su competencia"

—Bien, bien, no se hable de molestias que no he tenido intención de sentir—rezongó el viejo doctor, de carácter eminentemente pacífico—. Lo importante en todo esto, y de lo que todos tenemos que felicitarnos, es el maravilloso resultado obtenido. En cuanto a los medios empleados para ello... los aprovecharé siempre que se me presente oportunidad. Por mucho que se sepa, siempre es más lo que se ignora; y no estorba aprender, ni aun habiendo llegado a mi edad.

Tan pronto como se hubo marchado el doctor Rial, Magdalena se dispuso a escribir la carta que tenía proyectado enviarles a los Gorille.

Para paliar en lo posible el mal efecto que necesariamente habría de producirles su inesperada y asombrosa revelación, la joven forzó un tanto la nota de su gratitud por las mil delicadas atenciones de que habían rodeado a "su delegada", en la creencia de que era ella misma a quien agasajaban. Y no se olvidó de añadir que tan sólo la inopinada llegada a Brive de Germán Delbar la había inducido a declarar la verdad de lo que, en otro caso, habría continuado silenciando.

En cuanto a ellos, ninguna razón había para que se consideraran lastimados por lo ocurrido... Tanto menos cuanto que había muchas probabilidades de que el objeto que se habían propuesto al brindarle a la señorita de Sompierre la graciosa hospitalidad de su casa, se realizara plenamente, a pesar de todo: la joven presentada por ellos al teniente Delbar, la obrerita que tan encantadora habían encontrado, estaba lejos de no ser del agrado del oficial de marina...

En definitiva, el incidente no tendría consecuencias desagradables. Todo quedaba reducido a un "simple error en cuanto a la persona". En cuanto a las buenas relaciones de amistad que mantenían con su tía, no había el más pequeño motivo para que se alteraran. Nada deseosa de emprender un viaje, que en las condiciones de salud en que a la sazón se encontraba hubiera constituído casi un suplicio, se había dejado tentar por la pueril idea que en un determinado momento la asaltara, de hacerse "reemplazar por una substituta". Una sola cosa deploraba ahora; haberse privado del placer de hacer conocimiento con personas tan encantadoras, tan amables, etc. etc.

Por llena de almibaradas frases que estuviese, la carta de Magdalena de Sompierre fué un rudo golpe para la irascible Antonieta Gorille.

La lectura de aquellos renglones desató su furia en términos violentos. ¡Había motivos más que suficientes para justificar una crisis de gritos, y de improperios, y de trágicos ademanes!

Presa de un acceso de rabia, que durante algunos minutos le impidió dar las explicaciones que su marido le pedía, la señora de Gorille creyó llegada su última hora.

Al cabo de un rato, cogió la perturbadora carta, que había dejado sobre la mesa, la arrugó entre los dedos, volvió a arrugarla con gesto airado, y acercándosela al profesor hasta ponérsela delante de los ojos, exclamó frenética:

—¡Oh!, la bromita... es demasiado fuerte para que se la pueda aguantar con calma! ¡Semejante estafa merecería el presidio!... ¡En buen lugar nos ha puesto! ¡Y lucidos hemos quedado!

El señor Gorille, que en su azoramiento había comenzado la lectura por el final y que no llegaba, en consecuencia, a penetrar el verdadero sentido de la carta, preguntó tembloroso:

—¿Pero de qué se trata, Antonieta? ¿Qué sucede para que te pongas así?... ¿Alguna mala noticia?

—¡Lee! ¡Pero comienza a leer por el principio, como hace todo el mundo, imbécil, —vociferó la mujer en el paroxismo de la cólera—. ¡Ah!, bonito papel hemos estado representando por tu culpa!

—¡Eh!, ¡eh!, cuidadito, amiga mía..., —se defendió asombrado el buen hombre—. ¿Ahora voy a pagarlo yo?

—¡Naturalmente! Como que si no hubiera sido por tu eterna historia de la condecoración, ¡a cualquier hora hospedo yo a nadie en nuestra casa! Ya puedes irte despidiendo para siempre, ¿lo oyes?, ¡para siempre!, de la ilusión de llevar en el ojal ese cintajo con el que tanto has soñado... ¡Para condecoraciones estoy yo! Terminaré por volverme loca si doy en pensar en la situación en que nos hemos colocado con los Delbar!

—¿Pero qué tienen que ver los Delbar?, —exclamó asustado ya el profesor de Retórica—. ¿Me haces el favor de explicarte de una vez?

—¡Ojalá fueran ajenos a todo este lío, porque entonces nada me preocuparía!... Pero no lo son, desgraciadamente. ¡Ya verás como se ponen, y con mucha razón, cuando sepan el ridículo que les hemos hecho correr, cuando se enteren de que la "señorita" a quien Germán ha estado galanteando es una humilde costurerilla de chicha y nabo!... Después de todo hemos sido nosotros quienes los embarcamos en un proyecto matrimonial que ellos aceptaron por entender que se trataba de una boda brillante, soberbia...

—Pero entonces, la señorita de Sompierre...

—¡Ah!, la mosquita muerta, ¡como ha sabido dejarse halagar! Pero sabiendo de antemano que las cosas iban a terminar de este modo, ha tenido, sin embargo, la habilidad suficiente para representar la comedia a la perfección. Estas niñas modernas tienen un olfato finísimo y ventean a las gentes demasiado crédulas o excesivamente tontas.

Y la señora de Gorille, sintiendo la imperiosa necesidad de dar rienda libre a su cólera, se desató en denuestos contra Andrea a la que puso de chupa de dómine sin ningún género de miramientos.

—Es una despreocupada, la mocita,—declaró con rabia—, una intrigantuela acostumbrada a explotar el engaño y la doblez. ¡Y tú que presumías de buen fiso... ¿fiso qué?...

—Fisonomista.

—¡Ah!, eso es. Pues si no llegas a serlo... Porque no negarás que se ha burlado de ti, que te ha engañado como a un chino. ¡Qué clarividencia la tuya! A mí, en cambio..., ¡hum!... Nunca me llenó el ojo del todo.

(Continuará.)

FIGURA Y AMBIENTE

Para deporte sobre nieve, elegante conjunto de gruesa lana. El pantalón, la blusa y guantes, al igual que la gorrita, son de color marrón, y el chaleco y los puños de los guantes, en verde muy vivo

Vivos coloridos se emplean para los trajes de deporte

Como complemento, guantes y gorritos de puntos de agujas, combinando en tonalidad con aquéllos. Las modernas blusas de punto llevan aplicaciones de diferente tejido

Sigue como lo más nuevo la unión en los vestidos de tejidos de distinta brillantez

La gran ley de la variedad y mutación, desde su alto estrado, constantemente está presidiendo la total actividad de la moda femenina. Este hecho, de fácil observación en el mundo de los trapos, tiene su manifestación plena y decisiva en todo cuanto se relaciona con las prendas de los deportes. Resultan éstas, por su factura y colorido, tan singulares y llamativas que es difícil, en extremo, borrarlas de la retina, una vez que se impresionó con la imagen de una hermosa dispuesta con los arreos de los juegos de deportes. Naturalmente, si a todos estos atavíos conviene cuanto acabamos de decir, de un modo especial se referirá a los que viste la mujer para sus ejercicios sobre la nieve.

Desde el momento en que comenzó la fría estación aparecieron los blancos copos, mensajeros de las alturas, que blandamente se posaron sobre la tierra, formando la extensa sábana que quiso borrar los accidentes del terreno. Y desaparecieron bajo el mullido manto de armiño las cortaduras y los picachos de las rocas. Y ascendieron las profundidades de los valles, quedando la tierra suavizada por ondulaciones fáciles y vastas.

A la variedad del quebrado terreno, sustituyó la monotonía de la nevada superficie.

Las ricas herederas que sienten el tedio y cansancio de la ciudad, lo mismo que la mujer que, trabajando todo el día, adopta perniciosas posturas y siente su sangre empobrecida; las princesas de casas reales, como las "estrellas" del "cinema", todas han sentido la atracción de la nieve. Y a bandadas, como pájaros, emigrando del inclemente clima, se han posado sobre ella, y han puesto en la uniformidad del paisaje dormido vivas notas de color y alegría con sus trajes de fuertes tonalidades y sus charlas y voces cantarinas y reidoras.

Al principio de la estación dimos unos modelos de esta clase de atavíos, y *conscientes ahora de que ya habrán pasado un poco, gracias precisamente a* su vistosidad y brillantez, damos otros modelos para deportes sobre la nieve, en estos momentos en que están en todo su apogeo, y se celebran los grandes campeonatos, seguros de que nuestras lectoras han de agradecérnoslo.

Estos trajes constan como ya se sabe, de chaqueta y pantalón. Y se procura, por todos los medios posibles, que estas dos prendas formen fuerte contraste. Abundan los conjuntos de pantalón azul marino y chaqueta roja o verde muy vivo, pero no quiere decir esto que estén proscritos los colores claros. Un modelo muy bonito hemos visto: el pantalón de franela impermeabilizada gris perla y la chaqueta "marrón" muy obscuro. Esta chaqueta tiene la particularidad de terminar dentro del pantalón, como pudiera hacerlo una blusa cualquiera, siendo única nota viva un pañuelo anudado sencillamente al cuello, de seda gris a cuadritos de matiz anaranjado. También se dan como muy nuevos, trajes en que la chaqueta es muy clara, por ejemplo "beige", y el pantalón, como los "knickers" de los hombres, se recoge en polainas de tela que iguale en color con la de la chaqueta. *Si éstas son de lanas escocesas*, los coloridos no sólo resultan vivos, sino más bien chillones y llamativos.

Como nota práctica, apuntamos las aplicaciones de cuero que hemos visto colocadas como hombreras, y que más que de adorno sirven para que al colocar los esquís sobre los hombros, para transportarlos de un lado a otro, no sufra detrimento alguno la tela de la chaqueta.

Como es natural, las alhajas de valor o adornos complicados o costosos no tienen sitio en estos atavíos. Puede admitirse, sin embargo, alguna flor de cuero, o insignias del club o de distintas sociedades a que pertenezca la gentil deportista.

Como complemento de este atavío, pueden usarse gorritas, o tocas de puntos de agujas. Son una delicia estos tocados cuando se sabe elegir bien la forma y el color. Se hacen blancos, rojos, verdes o igualando con la blusa o pantalón o cualquier detalle saliente del atavío. Si son de puntos, se redoblan en aureola sobre la cabeza, marcando la tendencia en boga. Suelen recubrir sin embargo, las orejas y los bucles, dejando escapar, con coquetería, alguno de ellos.

Finalmente, los guantes, de cuero o de lana tejidos a mano, son generalmente de tonalidades fuertes y forman juego con el resto del atavío.

Ya que hemos hablado de labores de puntos de agujas, es muy de notar la novedad que presentan las encantadoras blusitas, que tanto favor gozan de las damas.

Antes de ahora, las hemos llevado, sencillamente, todas ellas de tejido igual, variando tan sólo en que mezclaban varios coloridos. En estos momentos se nos *presentan con factura* completamente nueva, combinadas con pechero, puños o aplicaciones de tejido igual al que forman la falda o el abrigo de cuyo conjunto forman parte.

Esta nueva modalidad de las blusas se nos antoja un feliz acierto de los modistos. Van pasando los crudos días y el sol calienta mucho más en este tiempo, a despecho de la fama de febrero, que no ha mostrado aún su locura, y en buena hora sea esto dicho. Muy pronto, estorbarán las chaquetas y abrigos, y en ese momento es cuando hemos de notar todo el valor que tienen estas combinaciones de tejido de punto con tejido corriente, que hacen valer mucho más la labor que podemos confeccionar en casa, dándole otra mayor prestancia. Se usarán, por lo tanto, no sólo para las horas de la mañana, sino para la tarde, el "cine" y fiestas íntimas; es decir, en todas esas ocasiones en que es preciso vestirse con algún mayor cuidado.

Finalmente, volviendo sobre la novedad, que en nuestra crónica del domingo último no hicimos más que apuntar, es preciso que señalemos hoy toda la gran importancia que tienen las combinaciones de tejidos mate y brillante. Es tanta, que podemos considerarla como la gran novedad de la hora presente. Estando confeccionados de esta forma infinidad de modelos.

En un vestido de crespón raso, verde almendra, se ha empleado el tejido brillante para el cuerpo y parte del delantero de la falda, y el tejido mate para las mangas, el pechero y lados de la falda, volviendo a encontrar otra vez el brillo, en el cuello drapeado, los puños y el cinturón.

Si el atavío es de más vestir, podrá adornarse con alguno de esos bonitos *broches de pedrería* que hoy están tan en boga y cuya aceptación y buen efecto son de todo punto indiscutibles.

María de NAVARRA....

Para esquiar, este precioso traje, compuesto de chaqueta color rojo vivo, de gruesa lana; pantalón azul marino y gorrito del mismo color. Los guantes, también de esta tonalidad, tienen reborde del color de la chaqueta

CONSULTORIO DE HIGIENE Y TOCADOR

Barbazas.—Ese producto por que me pregunta no puedo darlo en esta sección. Escríbame particularmente. No hay ningún depilatorio para borrar la fuerte barba de los hombres. Para después de afeitarse, mejor que el agua oxigenada, la piedra de alumbre con agua templada o cualquiera de las fórmulas que damos en nuestro libro "Secretos de Belleza. Química de tocador".

María.—Graciosa su carta ilustrada con un dibujo como para ser llevado a "Gracia y Justicia". Para su gran nariz colorada: Diadermina, 50 gramos; antipirina, 2 gramos; tintura de hamamelis, 5 gramos. Aplicaciones al acostarse y al levantarse de la cama. Sobre esta crema, una leve capa de suldofermo. Contra los granitos, la misma crema y lavados tres veces al día con jabón sulfurogeno.

Gata.—El uso de lo que indica no perjudica, aunque se use constantemente. La depilación con pinzas no es nada recomendable. La aplicación de ese depilatorio a base de cera, no se hace con los dedos, sino valiéndose de una espátulita y, desde luego, en caliente; pero muy caliente. Si no se hace así, no produce ningún efecto. Depilatorio, ninguno mejor que el que hemos dado en nuestro libro, a base de acetato de talio. Es lento en sus efectos, pero maravilloso. Acaba con el vello definitivamente.

Julieta.—Esta señorita extremeña teme perder a su novio, estudiante de Ciencias químicas, si no se le arregla su estropeadísimo cutis. Hay que evitar esa tragedia, y aunque no sea más que para que no se le escape ese simpático químico, voy a darla un buen plan. Seguirá usando el caolín, dos veces en semana. Todas las mañanas se lavará con la siguiente leche de belleza: Bórax, 10 gramos; acetato sódico, 10 gramos; jabón líquido, 15 gramos; agua de rosas, 425 gramos; tintura de benjuí, 12 gramos; glicerina, 30 gramos; esencia de bergamota, 10 gotas; esencia de jazmín, 15 gotas; tintura de mirra, 15 gramos. Aplicaciones sobre la piel, dejándola secar. Al cabo de una hora, pasar una toalla empapada en agua. Durante el día, la siguiente crema: Lanolina, 25 gramos; aceite de almendras, 2 gramos; colesterina, 15 centígramos; agua destilada de hamamelis, 15 gramos; esencia de jazmín, 10 gotas. Sobre esta crema, unos polvos finos de tocador, pero muy poquitos y muy extendidos.

Eno.—"Temiendo no agradar a mi esposo por mi cutis áspero y grasiento, le pido un consejo para afinarlo y blanquearlo." Por una temporada, sobre todo en los principios de la primavera, suprima licores, vinos, cafés, té y alimentos muy condimentados o quesos añejos. Diariamente se lavará con la siguiente agua: Acido salicílico, 1 gramo; borato sódico, 4 gramos; alcohol de 95, 5 gramos; agua de rosas, 200 gramos. Unicamente usará la siguiente crema: Vaselina y lanolina de cada una 30 gramos; agua de hamamelis, 20 gramos. Sobre esta crema, los polvos de tocador pero en muy pequeña cantidad.

Violet.—Sobre el depilatorio, lea lo que digo hoy a "Gata". Para el crecimiento de las pestañas, se lavará todas las noches con agua bórica y después la si se trata de esto, emplee alguno de los siguiente pomada: Pilocarpina, 5 centígramos; ácido bórico, 3 gramos; vaselina, 50 gramos; lanolina, 50 gramos; sulfato de quinina, 5 centígramos; esencia de romero, 1 gramo. ¿Qué tal me parece su letra? Muy bonita y sintiendo no ser profesor de grafología para emitir un juicio más acertado. Sobre todo muy clara. La he leído perfectamente. No com algunas cartas, que son verdaderos jeroglíficos.

Una asidua lectora de esta sección.—No somos partidarios de la Homeopatía. En el caso de indicarla a usted nombre de algún especialista famoso para curar ese reúma no podemos hacerlo en esta sección. La podremos orientar si nos escribe particularmente. En cuanto a ese remedio fantástico de las lombrices disueltas en el agua, es algo horripilante, y no me explico cómo hay mente humana que pueda concebir tal monstruosidad medicamentosa. Para el lavado del cutis, hemos dado numerosas fórmulas en este consultorio.

Rubia extremeña entusiasta de EL DEBATE.—Una buena crema para el cutis la indicada a Julieta. Sobre esta crema, los polvos sufodermo. El mejor jabón para lavado de la cara es el que emplean los hombres para afeitarse. Con éste no se le quedará la cara tirante ni escocida. En cuanto a esas ojeras tan acentuadas, no es una causa local. Tendría que verla un médico, pues, desde luego, es de origen interno. ¿Cómo voy a adivinarlo a distancia? En cuanto al vello del bigote lea más arriba lo que decimos sobre depilatorios.

Pasionaria.—Contra las espinillas negras se dará lociones todas las mañanas con agua de rosas, alcohol, glicerina (de cada producto 15 gramos); bórax, 7 gramos. Después, fricciones fuertes con alcohol rectificado, 40 gramos; alcohol de lavanda, 5 gramos; jabón negro 20 gramos. Siga usando más de un mes ese tratamiento. Use alguna crema de las que damos para suavizar el cutis.

M. Pérez.—Para evitar esos frecuentes constipados convendría que se endureciese un poquito su organismo, tomando algún preparado de vitamina A, que es la que defiende de los catarros frecuentes.

Pelirroja asturiana.—Poros abiertos y piel seca. Se lavará todos los días con agua de rosas, 500 gramos; alumbre 5 gramos; glicerina, 30 gramos. Después, la siguiente crema: Lanolina, 50 gramos; vaselina, 25 gramos; caolín, 10 gramos; agua de hamamelis 15 gramos; esencia de bergamota, 5 gramos. Use únicamente sulfodermo en vez de los polvos de tocador corrientes.

Hache Palencia.—Sobre depilatorios lea lo que digo a "Gata".

Una vallisoletana.—Su carta ilustrada con dibujos, que expresan muy gráficamente esa perilla de pelos rebeldes que tiene en la barbilla. Cálmese su desesperación empleando lo indicado a "Gata".

Mabel.—En cuanto a lo que me indica, es muy difícil recetar sin verlo. Me parece un poquito raro sin haber existido un rozamiento continuado (guantes apretados, ganchillos al hacer labor, etc). Si mil calliciddas que hay en el mercado o vaya a ver a un buen manicuro. En cuanto a los granitos en la frente, lávese diariamente con lo siguiente: Azufre 2 gramos; glicerina, 30 gramos; alcanfor, 50 centígramos; alcohol, 50 gramos; agua destilada de lechuga, 250 gramos.

Luisa H. de la Ha.—No sufra usted envidia por su hermanas, con cutis bonito, pues pronto podrá usted superarlas si emplea lo siguiente: Borato de sosa, 10 gramos; salicilato de sosa, 5 gramos; lanolina, 40 gramos; vaselina amarilla americana, 30 gramos. Para aplicaciones por la noche y por la mañana, antes de darse los polvos, de los que procurará usar en pequeña cantidad.

Rubia medio inglesa.—Voy a revelarla a usted un secreto..., pero no se lo diga a nadie. Su cutis "medio inglés" necesita por fuerza remedios "ingleses, cien por cien". Tratárase de una auténtica española y cambiaríamos totalmente los métodos. Los cutis también tienen sus nacionalidades. Se lavará a diario con una fórmula llamada en Inglaterra "Glycerine and rose water", y cuya receta se la preparan en una farmacia cualquiera: Glicerina neutra, 500 gramos; agua de rosas, 500 gramos; borato de sosa, 15 gramos. Tres veces a la semana usará la siguiente "Glycerine and cucumbers", fórmula también totalmente inglesa: Esperma de ballena, 3 gramos; cera virgen, 3 gramos; jabón blanco de Marsella, 3 gramos; almendras dulces peladas, 50 gramos; agua destilada, 150 gramos; agua de rosas, 100 gramos; agua laurel cerezo 25 gramos; ácido salicílico, 10 centígramos; esencia de verbena fina, 50 centígramos; alcohol, 50 gramos. Hágase según arte emulsión. Es fórmula un poco difícil de preparar, pero maravillosa. Con ésto, y una buena crema para el cutis, quedará usted preciosa para ese encantador viaje por el Mediterráneo que va usted a emprender.

Marusiña.—Por más cremas y pomadas que use, si toma mucho el sol, tendrá el cutis áspero, seco, abrasado. Contra esto no hay más que emplear fórmulas científicas que ejerzan una "verdadera protección" contra los rayos ultravioleta, que abrasan la epidermis. Fórmula: Bisulfato de quinina, dos gramos; lanolina, 40 gramos; vaselina, 60 gramos. Para aplicar sobre la piel siempre que se vaya a exponer a los rayos solares. Al regresar del paseo, los siguientes polvos: Kaolín, 50 gramos; tierra siena, 25 centígramos; sulfato de quinina básico, tres gramos; antranilato de metilo, 3 centígramos; esencia de ilang ilang, una gota.

Un bilbaíno.—Contra ese defecto de su hija, lo mejor baños diarios tibios, a los que agregará por bañera tres gramos de permanganato de potasa. Se dará un buen jabonado, y después fricciones con lo siguiente: Alcohol de 95, 600 gramos; agua de rosas, 400 gramos; tanino, cinco gramos. Con esto se normalizarán las glándulas sudoríparas y dejará de exhalar ese olor tan desagradable de sudor, que es una desgracia que aleja del lado de las personas que sufren este defecto hasta a los seres más queridos.

Luis PALACIOS PELLETIER

Secretos de belleza

Química de tocador. El libro de Luis Palacios Pelletier que contiene fórmulas maravillosas. Librerías, seis ptas. Remítelo a reembolso su autor, siete ptas. Apartado 200. — MADRID.

LA COCINA

MENU número 5.—Almuerzo para seis personas

Entremeses selectos.
Paella con pollo a la Valenciana.
Pierna de cordero asada en su jugo.
Ensalada del tiempo.
Helado crema café blanco.
Lenguas de gato.

Entremeses selectos

Se considera como entremeses selectos aquellos que por su presentación resultan agradables a la vista, y que condimentados con verdadero gusto, constituyen un plato fino.

Pueden servirse unos canapés variados, rizos de mantequilla gambas ensaladilla de patatas, etc.

Paella con pollo a la Valenciana

Un pollo tierno (limpio), 500 gramos, anguilas cuarto de kilo; guisantes frescos, 150 gramos; pimientos grandes tres piezas; jamón serrano, 50 gramos; ajos, dos dientes regulares; cebolla picada, una cucharada colmada; azafrán machacado con sal, media cucharadita sin colmar; aceite 1 decilitro; arroz medio kilo; caldo, 1 litro.

En una sartén se pone el aceite y se deja calentar; una vez caliente, se incorpora el pollo, cortado en diez partes; se saltea bien, y, una vez dorado, se retira de la sartén, con una espumadera, colocándolo en una cacerola o paellera.

En la grasa sobrante del pollo se incorpora la anguila cortada en trocitos y se saltea. Una vez salteada, se pone donde el pollo; en la misma grasa se incorpora un diente de ajo picado; seguidamente, la cebolla picada, el jamón en cuadritos pequeños; se deja rehogar y se incorpora el arroz se saltea un momento para que se impregne bien en la grasa, y se agrega. Al pollo se incorporan los guisantes cocidos de antemano, los pimientos asados y cortados en tiras y el litro de caldo.

Se pone la paellera a fuego vivo, se sazonan de sal, se añade el otro diente de ajo (reservado), machacado con el azafrán y disuelto con dos cucharadas de agua fría; se rectifica de sal y se pone a horno moderado quince minutos. Pasado este tiempo, se retira del horno y se cubre con una tapadera, se deja sudar unos minutos y se sirve.

NOTA.—El pollo puede reemplazarse por medio kilo de lomo de cerdo o cuarto de ternera y cuarto de cerdo, cortadas estas carnes en trozos del tamaño de una avellana, siguiendo al pie de la letra la receta.

Pierna de cordero asada en su jugo

Se escoge una pierna de cordero lechal, se limpia de huesos, se deja sólo el de la caña del interior de la pierna y se ata para darle bonita forma, más igual, y se pone en una placa de asar (besugueru) con los recortes que salieron de la pierna, se riega con tres cucharadas de aceite, se espolvorea de sal y se pone a horno fuerte (250 calorías) durante treinta minutos.

Durante el tiempo que la pierna está asándose, conviene, para que ésta salga más jugosa, regarla con la misma grasa que tiene, con la ayuda de una cuchara.

Una vez asada la pierna, se retira y se deja en un plato, se decanta (inclina) la placa y se quita toda la grasa; se incorporan en la placa tres cucharadas de vino blanco o dos de jerez seco, se deja hervir un segundo y, cuando se ha consumido el vino, se añade un decilitro de caldo o agua, dejando hervir este jugo un minuto; se cuela por una estameña y se reserva.

A la pierna se le quita el bramante, se corta en lonchas o se presenta entera y en la mesa se trincha, colocando en los extremos de la fuente un montoncito de hojas de berros; se echa la mitad del jugo del asado y el resto se sirve en salsera aparte.

Ensalada del tiempo

La ensalada que acompaña al asado se sazona al momento de servir.

Helado crema café blanco

Leche, tres cuartos de litro; yemas, seis; azúcar, 200 gramos; café, en grano, 50 gramos.

En una cacerola se ponen las yemas y los 200 gramos de azúcar, se remueve con una espátula mezclando bien estos ingredientes.

Los granos de café se ponen en una placa y se meten al horno, dejándolos calentar como si estuviesen recién tostados, y se añaden a la leche hirviendo; se deja cocer la leche con el café un par de minutos y se agrega poco a poco a la cacerola de las yemas y el azúcar, se mezcla bien y se pone sobre el fuego hasta que la crema empañe la espátula, pero sin llegar a hervir; se retira y se deja enfriar.

Una vez fría, se pasa por un chino (colador) a la máquina de helar, se rellena el cubo de una capa de hielo y otra de sal gorda (hielo unos cuatro kilos y sal gorda un kilo), y así, alternando, hasta llenar el cubo, se hiela, y una vez helado, se sirve en copas o conchas de cristal acompañado de un servicio de pastas finas.

Lenguas de gato

Azúcar glas, 60 gramos; harina, 30 gramos; maicena, 30 gramos; nata, tres cuartos de decilitro; claras de huevo montadas, dos; perfume naranja.

En una vasija se pone la nata y se bate; una vez montada (batida), se incorpora la harina, maicena, azúcar, glas y perfume, todos estos ingredientes mezclados de antemano, se mezclan bien con la nata y se agregan las claras montadas a punto de merengue, mezclando poco a poco, con una espátula de madera o cuchara.

Se pone esta pasta en una manga de pastelería con boquilla lisa y se hacen unas pequeñas lenguas del grueso de un cigarrillo egipcio, sobre una placa untada de mantequilla.

Se ponen a horno fuerte unos cuatro o cinco minutos y cuando toman bonito color dorado, se saca la placa y con una espátula de acero se van desprendiendo de la placa.

Esta operación conviene hacerla en caliente.

Se colocan en fuente o bandeja redonda y se sirven con el helado.

NOTA. La nata puede sustituirse por gramos de mantequilla, siguiendo el mismo orden y preparación de la receta.

J. SARRAU.

Mascarilla de KAOLIN

Unicamente se tiene éxito empleando el legítimo KAOLIN Pelletier. Venta: Gayoso, Arenal, 2, Madrid. Cada caja acompañada de plan especial de belleza, fórmulas cremas de día y noche, polvos colorete y loción, estudiadas especialmente para la mascarilla. Caja, 5 ptas. más timbres. Envíase reembolso 6 ptas.

Traje para "sport" de lana "mezclilla": la falda, amplia y graciosa; blusa tejida a mano con agujas, a rayas, blanco, gris y rojo. El pechero de esta blusa es de lo mismo que la falda, y con ésta combina perfectamente el suelto y bonito abrigo. Los guantes de piel de Suecia y el bolso de "cocodrilo"

Turismo

Cuando es mayor la crisis del comercio e industria, fomentar el turismo es un deber de interés nacional

En esta página, tres ofertas excepcionales: Excursión de propaganda a Palma de Mallorca, Semana Santa en Sevilla, concierto sacro en el Monasterio de Guadalupe (monumento nacional)

VISITE PALMA DE MALLORCA

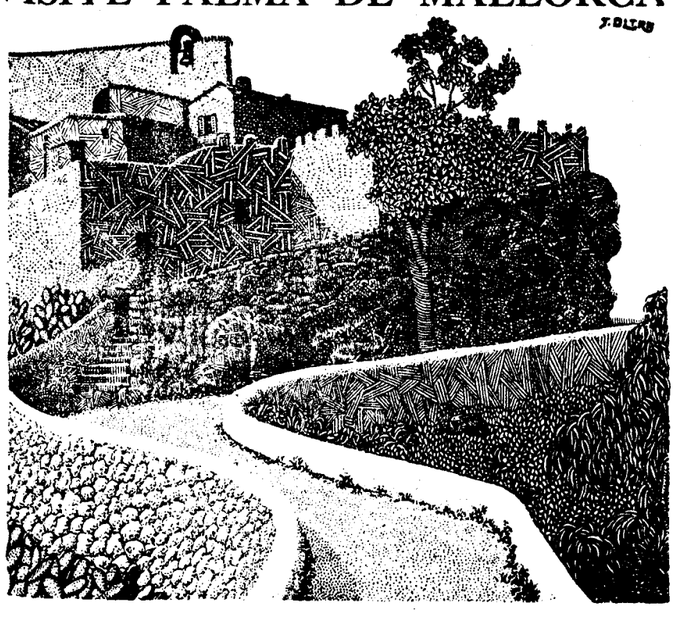

SAN SALVADOR - FELANITX

Gran excursión de propaganda, organizada por la OFICINA DE TURISMO DE "EL DEBATE", en colaboración con VIAJES MARSANS, S. A.

ITINERARIO

Febrero 25.—Madrid. Salida 9,10 Asistencia del intérprete de Viajes Marsáns S. A. Departamento reservado Almuerzo en el coche-restaurante Valencia Llegada, 18,30 Traslado al hotel, cena y habitación.
Febrero 26.—Estancia en Valencia para poder visitar la ciudad Después de cenar, traslado al muelle para embarcar en el vapor correo de Palma de Mallorca. Camarotes reservados Valencia Salida 20,00
Febrero 27.—Palma Lleagda, 8,00 Traslado al hotel. Día libre.
Febrero 28.—Estancia en Palma Visita detallada de la ciudad, sus iglesias, monumentos y museos.
Marzo 1.—Excursión en autocar a Manacor y Porto Cristo, visitando las famosas cuevas del Drach y del Hams, regresando a Palma para cenar y pernoctar
Marzo 2.—Excursión en autocar a Valdemosa, donde se visitará la Cartuja con la celda de Chopín, continuación por el Palacio de Miramar a Solle y su puerto. Almuerzo en un restaurante a orillas del mar. Por la tarde, regreso a Palma por el Collad, deteniéndose a visitar los jardines de Raixa.
Marzo 3.—Día libre. Excursión facultativa a Pallensa y Formentor, almorzando en el magnífico Hotel Formentor Después de cenar, traslado al muelle para embarcar en la motonave para Barcelona Palma Salida, 21,00.
Marzo 4.—Barcelona Llegada, 7,30. Traslado al hotel Día libre.
Marzo 5.—Barcelona Salida, 8,24 Almuerzo y cena en coche-restaurante. Madrid Llegada 22,00.

El precio comprende: 1. Billete de ferrocarril en primera clase 2 Pasaje marítimo en primera clase 3. Alojamiento en hoteles de primer orden 4. Traslado de las estaciones a los hoteles y viceversa 5. Propinas al personal de los hoteles y toda clase de impuestos 6 Comidas en los coches-restaurantes 7 Las excursiones que se indican en autocar y con todos los gastos de entradas, propinas, etc. 8. Los servicios de un acompañante técnico de Viajes Marsáns.

No comprende: Los "extras" en los hoteles y propinas a los mozos de estación

Los viajeros de Segunda dispondrán de camarotes de segunda clase en los vapores de Valencia a Palma de Mallorca y Palma de Mallorca a Barcelona, y se hospedarán en selectos hoteles de segunda categoría, siendo el resto de los servicios iguales a los de primera

PLAZAS LIMITADAS

PRIMERA CLASE: PESETAS 525 SEGUNDA CLASE: PESETAS 450

INFORMES E INSCRIPCIONES:

OFICINA DE TURISMO DE "EL DEBATE". ALFONSO XI, 4
(De cinco a siete)
y VIAJES MARSANS, S. A. Carrera de San Jerónimo, 30

Lunes 19 de febrero
CIERRE DEFINITIVO DE LA INSCRIPCION:

GRAN EXCURSION DE PROPAGANDA A PALMA DE MALLORCA

DEL 25 DE FEBRERO AL 5 DE MARZO
Primera clase: PESETAS 525 Segunda clase: PESETAS 450
VIAJES MARSANS, S. A.
Carrera de San Jerónimo, 30.—Teléfonos 18804-21231
AÑO SANTO EN ROMA
VIAJES A "FORFAIT" (con todos los gastos incluídos)
ANTES DE EMPRENDER UN VIAJE, NO DEJE DE SOLICITARNOS PRESUPUESTOS GRATIS

Lector: Un concierto en la maravilla de las Cuevas del Drach, durante el cual las góndolas ejecutan una fantástica cabalgátá por el lago, dejará en usted un recuerdo imborrable

PARADORES ALBERGUES Y HOSTERIAS
DEL
PATRONATO NACIONAL DEL TURISMO

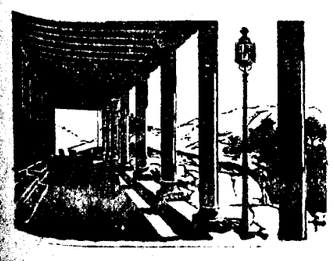

PARADOR NACIONAL DE GREDOS.—Un delicioso paraje a 1.600 metros de altura. La calma, el aire limpio de las grandes elevaciones. En el macizo central de la Sierra de Gredos. El Parador de Gredos ofrece albergue confortable, instalación pulcra y grata, calefacción central, habitaciones con agua corriente, con o sin baño. Telégrafo. Correo. Pensión completa, 25 a 35 pesetas. Almuerzo o comida, 10 pesetas. Desde 1 de octubre a 31 de mayo, los funcionarios públicos disfrutan descuentos del 20 al 30 por 100, según tiempo de estancia.

EDITORIAL

En España, está en crisis el sentido común. Marzo es el punto inicial para plantearse el viajero su itinerario de primavera o de verano. Las Agencias de Turismo europeas deben servir, incesantemente, en ese mes los informes de aquellos países consultados entre los que, naturalmente se halla España. ¿Qué podrían decir?...

Todavía estamos a tiempo. O un turismo ramplón a la vista, que desacredite al país un año más, o en un esfuerzo sobrehumano las Cámaras de Comercio, Ferrocarriles, Hotelería, cuantas entidades se interesan por la salvación de nuestro turismo, deben llegar hasta la altura del Poder en legítima defensa de sus intereses que son los de España.

Durante el año 1933 fueron muchos los Institutos de Segunda enseñanza que organizaron excursiones y viajes escolares. Uno o dos, por Curso, cuando más.

Con el aval del Estado, el dinero del Estado, con su efectiva protección, debiera organizarse cada mes una excursión siquiera, por Curso e Instituto.

Para que los hombres del mañana aprendan a querer a su Patria, hay que enseñarles primero a conocerla.

Cuanto se relaciona con los servicios del turismo tiene todavía en España el distintivo de la improvisación. Aleccionado o coaccionado por el extranjero, en esta materia indiscutiblemente experimentado.

Estrechamente vinculado al turismo, quizá su elemento primordial, es la Hotelería. Y en ciudades españolas de un mérito artístico incalculable, o se carece de ella, o sería preferible que no existiera, o se encuentra intervenida por el capital internacional.

Una entidad a la que en estas páginas no hemos regateado elogios, terminantemente gratuitos, es "Hoteles Unidos". Con capital español, personal español, dirección española. Una entidad que en su desenvolvimiento económico, marcha precedida por patriótico desinterés efectivamente ejemplar. Donde todo capital es para el viajero, y no el capital del viajero para la entidad. Contamos con sobradas comprobaciones de este aserto.

Sólo así se fomenta el turismo.

HOTELES RECOMENDADOS

Fachada del "Hotel Victoria", situado en lo más céntrico de Valencia

GRAN HOTEL VICTORIA
PLAZA DEL ANGEL — MADRID
150 habitaciones, 100 baños. Pensión: de 25 a 35 pesetas

HOTEL NACIONAL. Madrid
EL PREFERIDO DEL TURISTA

HOTEL VICTORIA
PUERTO DE NAVACERRADA
Recientemente inaugurado
La nueva Dirección se complace en poner en conocimiento del público que atenderá con todo esmero todos sus servicios
Almuerzos a la carta Cubierto 8 pesetas Pensión, desde 20 pesetas

HOTEL MONT THABOR
PARIS 4, RUE MONT THABOR AMPLIADO EN 1932
180 HABITACIONES :: 100 BAÑOS
Encontrarán todas facilidades, por su GERENCIA ESPAÑOLA

Hotel Mediodía
300 habitaciones desde 5 pesetas
Precios reducidos para familias y estables. Restaurante económico. — Glorieta Atocha, 8.—MADRID

HOTEL REGINA
ALCALA, 19.—Habitaciones, desde 5 pesetas. Pensiones, desde 20. Conocido por su excelente cocina.

BARCELONA
NOUVEL HOTEL
De primer orden Con o sin pensión "Auto" e intérpretes estación. Salón peluquería. Restaurante. Entre Ramblas y Plaza Cataluña, Calle Santa Ana, 25 y 27

HOTEL LONDRES
Galdo, 2 (entre Preciados y Carmen)
Teléfono 16490.—Madrid

HOTELES UNIDOS S. A.
La organización hotelera más importante de España

		H.	B.
Barcelona	Hotel Oriente	250	150
"	Hotel España	150	50
S'Agaró	Hotel de la Gavilana	60	30
Sitges	Hotel Terramar		
"	Hotel Terramar Palace	150	100
"	Hotel Terramar	30	10
Tarragona	Hotel Europa	75	30
Valencia	Hotel Victoria	100	50
Alicante	Hotel Palace	80	50
Granada	Hotel Alhambra Palace	150	100
Sevilla	Hotel Madrid	150	80
Cádiz	H. de la Playa	150	50
Bilbao	Hotel Carton	200	200
S. Sebastián	Hotel María Cristina	200	150

PEREGRINACIONES

PROXIMAS SALIDAS

El día 26 del corriente, de Madrid, la organizada por el Instituto de RR. Adoratrices Esclavas del Santísimo Sacramento y de la Caridad, con motivo de la Canonización de la Madre Sacramento. Será presidida por el excelentísimo señor Obispo de Madrid Regreso, el jueves 15 de marzo.

El día 27 de febrero y el 14 de marzo saldrán otras dos, organizadas por la Junta Española de Peregrinaciones. La misma Junta tiene anunciada la que saldrá el 1.° de marzo, con dos distintos itinerarios.

PEREGRINACION VALENCIANA

La Comisión organizadora de la Peregrinación a Roma, para asistir a la solemne Canonización de la Beata Micaela del Santísimo Sacramento, nos comunica que las personas inscriptas en Madrid deberán pasar a recoger su documentación durante los días 21 y 22 (de 5 a 7 de la tarde). En dicha documentación se incluye la tarjeta que da derecho a la rebaja en el tren para incorporarse a la peregrinación en Valencia, y desde esta ciudad al punto de salida.

Semana Santa en Roma
Sexto viaje en "autocar"
Viajes Flecha Azul
Organizador: Miguel A. Villanueva.
Del 22 de marzo al 13 de abril
Visitando toda Italia, Costa Azul y mediodía de Francia.—Precios y detalles en Leyre, 10, segundo, y en "Librería Aramburu" San Saturnino, 14, Pamplona. "Infórmese de nuestros viajes anteriores por personas que los hayan realizado"

Peregrinaciones en 1934

La Junta Española de Peregrinaciones comunica a todos los católicos que en el corriente año organizará las siguientes peregrinaciones:

26 febrero-14 marzo. — A Roma para asistir a la canonización de la Madre Sacramento. Presidida por el excelentísimo señor Obispo de Madrid.

Semana Santa en Roma—Asistir a la canonización de Don Bosco y cierre de la Puerta Santa.

JUVENTUD CATOLICA

12-19 marzo. — Gran peregrinación a Roma.

Semana Santa en Jerusalén.—En uno de los mejores trasatlánticos del mundo, visitando Italia, Egipto, Palestina, Siria, Turquía y Francia. Precio, desde 1.375 pesetas.

Octubre.—Gran peregrinación a Buenos Aires para asistir al Congreso Eucarístico en uno de los mejores vapores que actualmente hacen el servicio. Para informes, que se facilitarán gratuitamente dirigirse a

JUNTA ESPAÑOLA DE PEREGRINACIONES
Teléfono 13390
Pi y Margall, 12. Madrid

EXPEDICIONES A ROMA EN LUJOSO AUTOCAR PULLMAN
Butacas individuales
con motivo de la canonización del
Beato POMPILIO PIRROTI
SEMANA SANTA
Salidas de Barcelona, el 4 y el 25 marzo 1934. — **PESETAS 1.195**
Viajes "Internacional Express"
Plaza Cataluña, 8, BARCELONA

Para todo lo relacionado con la "Oficina de Turismo" de EL DEBATE, dirigirse a
LUIS FRANCO DE ESPES
Alfonso XI, 4

Notas de Turismo

Excursión a Palma de Mallorca

Estamos recibiendo multitud de cartas con indicaciones muy interesantes de lugares a visitar en las Islas Baleares y también, un sinnúmero de invitaciones y de ofrecimientos de agasajos. Como el itinerario anunciado es muy ajustado al tiempo de que disponemos, y de otra parte es nuestro propósito no fatigar en modo alguno al viajero, no podremos aceptarlos todos No obstante, agradeciéndolos de verdad, procuraremos irles dando cabida de la mejor manera.

Está casi cubierto el número de plazas convenidas y ya tenemos reservados los camarotes del vapor Las poquísimas plazas que quedan hasta el momento de redactar esta nota, en la mañana del sábado, se despacharán en nuestras oficinas de 5 a 7 de la tarde el próximo lunes, día 19.

Semana Santa en Sevilla

Aun cuando ya lo indicamos en otro lugar de esta misma página, como el número de plazas ha debido limitarse a 30, y de éstas ya están comprometidas más de la mitad, advertimos a cuantas personas se han dirigido a nosotros solicitando informes que nos vemos obligados a anticipar el cierre de la inscripción tan pronto se hallen éstas cubiertas. Por consiguiente durante la semana próxima empezaremos a despachar cuantas inscripciones se nos pidan Advertimos, también, que en modo alguno podrán éstas ampliarse, aunque se nos alegue contar con diferentes clases de pases o kilométricos para el ferrocarril La única causa de nuestra limitación obedece a que el "Hotel Madrid" de Sevilla no puede servirnos sino las 30 plazas exclusivamente por tener multitud de compromisos anteriores para esas fechas

Concierto Sacro en Guadalupe

El próximo domingo publicaremos los itinerarios que hemos preparado en autobús y un tren especial, para pasar un día o varios días de la Semana Santa en aquel soberbio Monasterio Coincidiendo con ambas excursiones se celebrará el sábado o domingo de Gloria un magnífico concierto de Música Sacra en el valiosísimo órgano del Monasterio, uno de los mejores del mundo.

EXCURSION A SEVILLA
Organizada por la Oficina de Turismo de EL DEBATE, en colaboración con Viajes Marsáns, S. A.

PRESENCIE USTED ESTE AÑO LAS TRADICIONALISIMAS PROCESIONES DE SEMANA SANTA

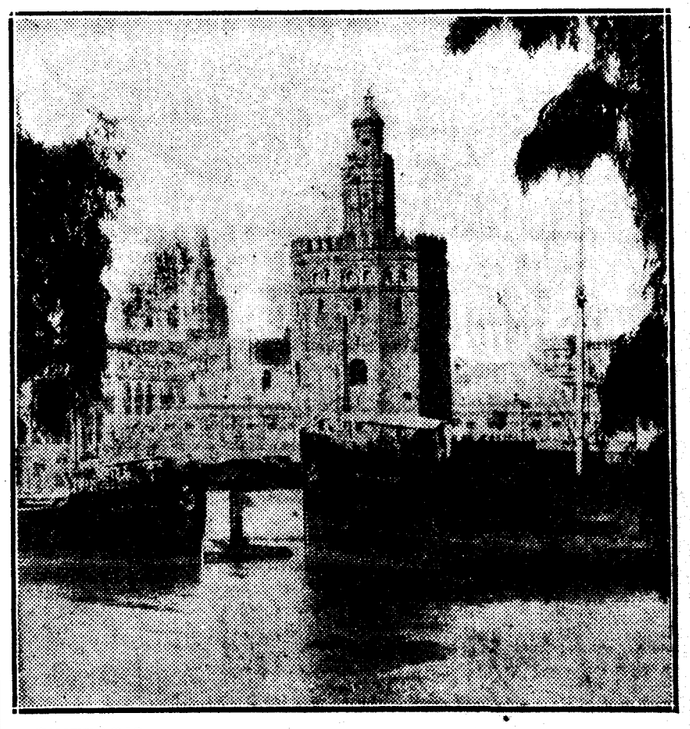

ITINERARIO:

Marzo 28, miércoles. MADRID	Salida, 22,40. Asistencia del intérprete de VIAJES MARSANS, S. A. Departamentos reservados
Marzo 29, jueves. SEVILLA	Desayuno en coche restaurante. Llegada, 8,45. Traslado al "Hotel Madrid". Almuerzo, cena y habitación. Solemne procesión de Jueves Santo.
Marzo 30, viernes.	En Sevilla. Solemne procesión de Viernes Santo.
Marzo 31, sábado,	Desayuno, almuerzo y cena en el Hotel. Traslado a la estación. Asistencia del intérprete de VIAJES MARSANS, S. A. Departamentos reservados.
SEVILLA Abril 1, domingo.	Salida, 22,10.
MADRID	Llegada, 9,10.

PRECIO POR PERSONA: PESETAS 300. Incluído: estancia en el Hotel, ferrocarril primera clase y coche restaurante.

NOTA.—Dada la afluencia de viajeros a Sevilla durante la Semana Santa, el cupo de la excursión queda limitado a 30 plazas, que se facilitarán por riguroso orden de inscripción.

ESTA EXCURSION SOLAMENTE SE REALIZARA EN EL CASO FAVORABLE DE QUE SE CELEBREN LAS TRADICIONALES PROCESIONES

EL DOMINGO EN LA SIERRA

No hay lugar, como el puerto de Navacerrada, para disfrutar de un domingo en la Sierra. El panorama espléndido que desde la terraza del Hotel Victoria se divisa, no tiene en nada que envidiar a los más ponderados de Suiza Muchísimas han sido las personas que han preferido disfrutar las pasadas fiestas de Carnaval en este lugar encantado, donde la comodidad, el reposo y el más honesto esparcimiento son su calidad primordial. Un hotel que puede disputarse entre los mejores de Europa; una excelente cocina al alcance de todas las posibilidades económicas; luminosas habitaciones dotadas de todos los servicios en una palabra el lujo y confort hermanándose con la comodidad y la economía

En los días de sol, tan abundante en la Sierra del Guadarrama aun en pleno invierno, los viajeros o los excursionistas pueden saborear la maravilla de un panorama único, confortablemente recostados en las amplias butacas estacionadas por la terraza donde la nieve ha prestado su alba tapicería. Un clima delicioso, seco, rara vez con ventisca, es el complemento de las vacaciones en la Sierra, a 60 kilómetros de Madrid.

Multitud de alpinistas y de amantes del deporte de nieve llegan en días de trabajo y festivos a este lugar de una belleza excepcional, utilizando cuantos medios de locomoción son imaginables. Sin embargo aparte de la facilidad que brinda el transporte en coche propio, son varias las empresas que tienen establecidos servicios de "autocar" al Puerto de Navacerrada durante todo el año; la Compañía de los Ferrocarriles del Norte tiene también montado un excelente servicio de trenes, mayormente en domingo para comunicar rápidamente con la Sierra

COMUNICACIONES

Por carretera.—Durante los meses de abril a octubre por la carretera de Madrid a La Granja hasta el Hotel Victoria, y el resto del año hasta Cercedilla donde se toma el tren eléctrico, quedando vigilado el automóvil dentro de la estación

Por ferrocarril.—Estaciones: Los días de la semana en que circula cada tren, corresponden al ferrocarril del Guadarrama

IDA

ESTACIONES		Diario	Sábados	Domingos
Madrid (Norte)	S	8,20	14,10/19,40	7,45/ 9,30/14,10
Cercedilla	Ll	9,52	15,43/20 52	8,55/11,00/15 43
Cercedilla	S	10,00	16,00/21 00	9,00/11, 5 /16,00
Camorritos	S	10 14	16,14/21,14	9 14 11 19 16 14
Collado-Albo	S	10,23	16 28/21,28	9,28/11 33/16,28
Puerto de Navacerrada	Ll	10 40	16 40/21,40	9,40/11,45/16,40

REGRESO

ESTACIONES		
Puerto de Navacerrada	S	18,15
Collado-Albo	S	18 27
Camorritos	S	18,41
Cercedilla	Ll	18,55
Cercedilla	S	19 22
Madrid (Norte)	Ll	20,30

NOTAS GRAFICAS DE ACTUALIDAD

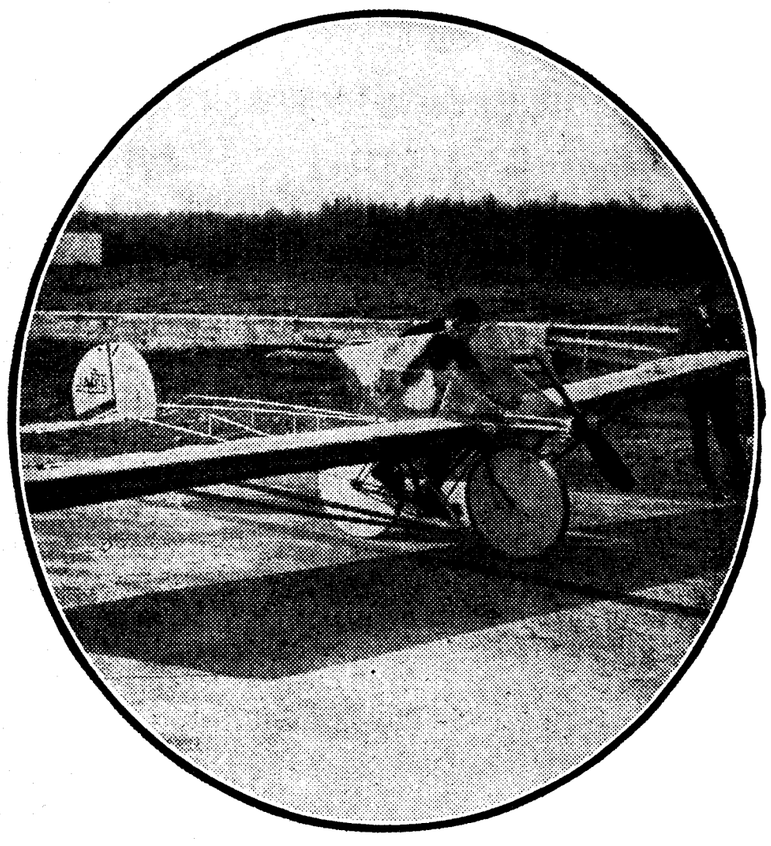

Cuando la tendencia en los voladores es a suprimir las alas, en los móviles de tierra lo es a tenerlas; y, así, en Montlhery, se han hecho ensayos de una bicicleta con alas que ha alcanzado la velocidad de 25 kilómetros por hora

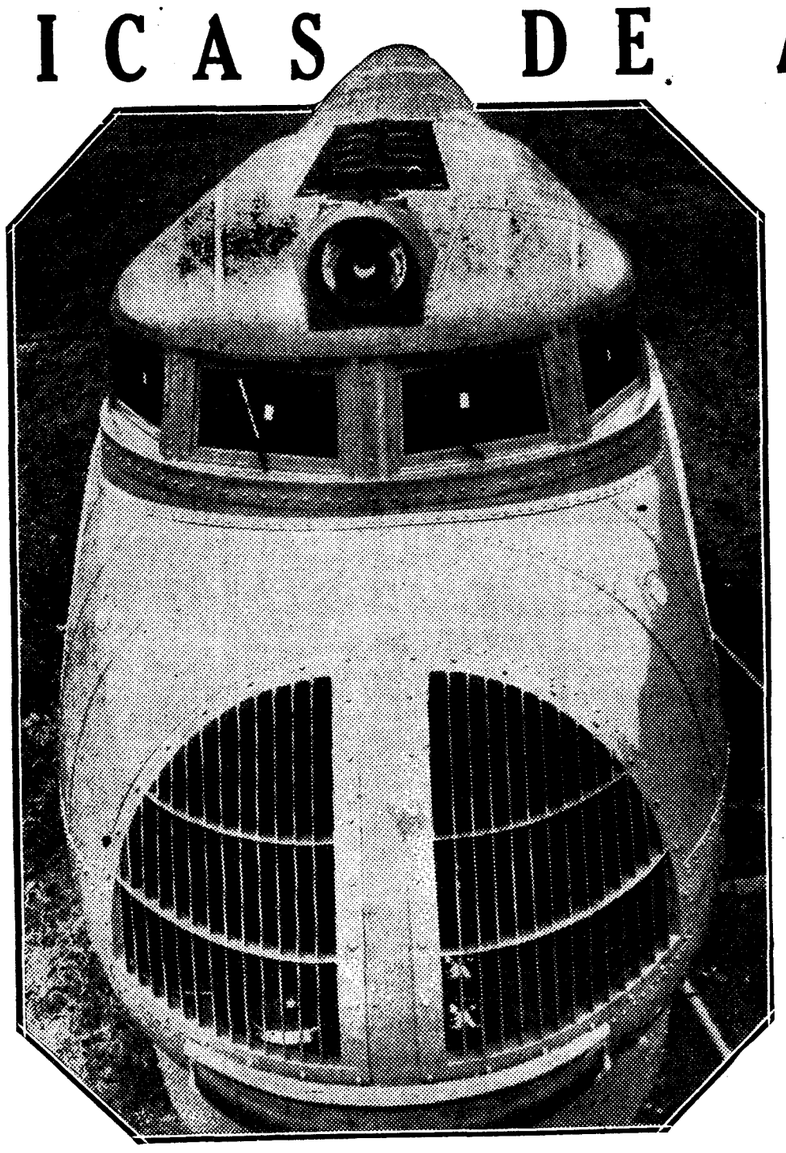

El "tren del mañana". Nuevo modelo de locomotora, que tiende a reducir al mínimo la resistencia de las curvas. Con el motor de 600 HP., de que está dotado, puede hacer velocidades de 110 kilómetros por hora

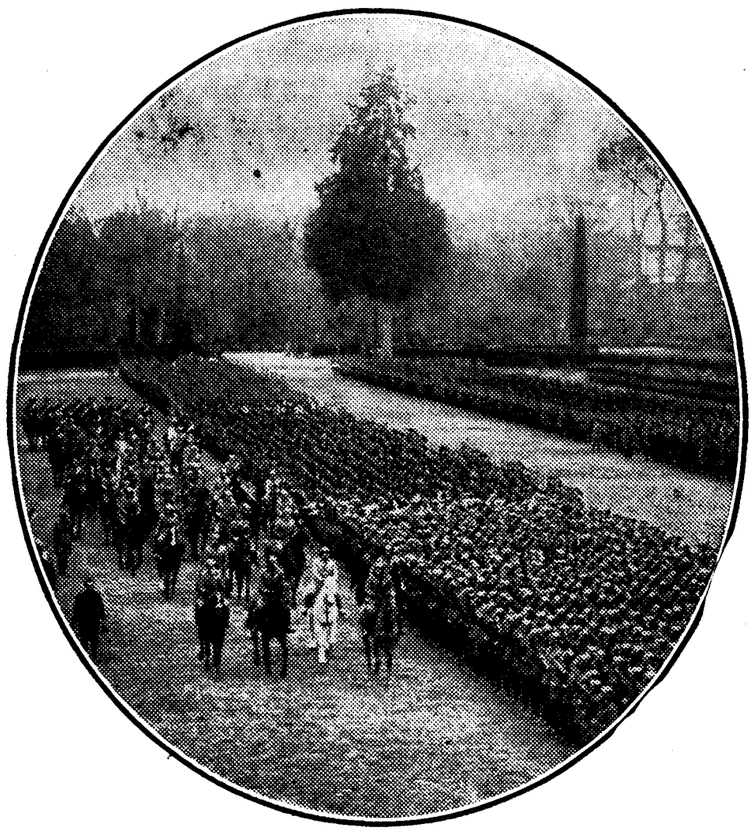

En la plaza de Siena, en Roma, se ha celebrado la ceremonia conmemorativa del XI aniversario de la creación de las milicias. El "Duce" pasando revista a las Legiones

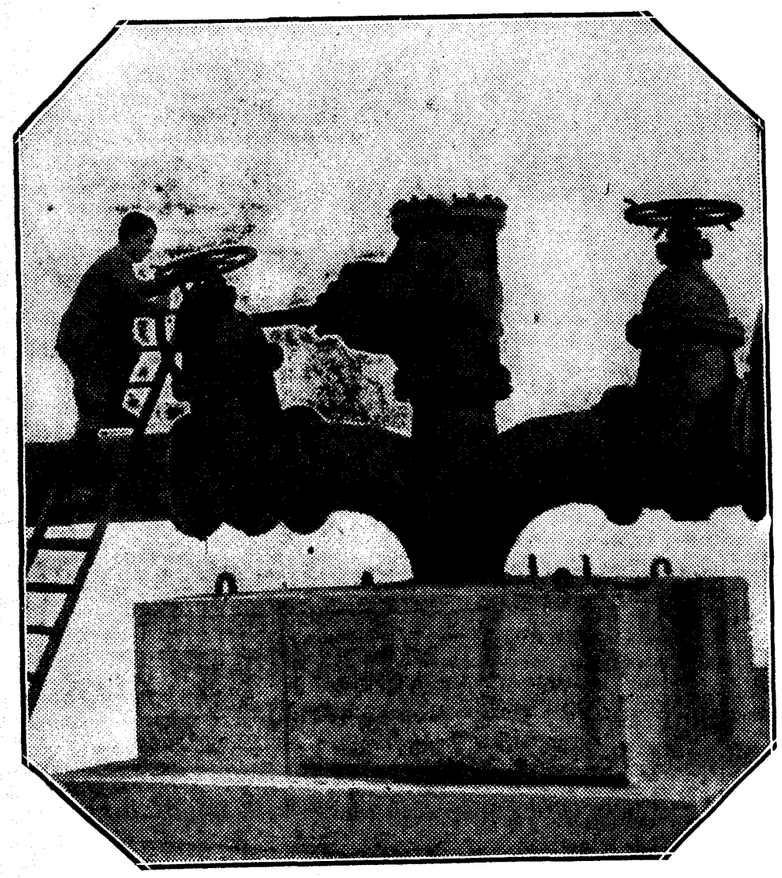

En la provincia de Toscana se ha conseguido aprovechar la fuerza expansiva de los gases volcánicos. En uno de los cráteres se coloca un bloque de cemento, del que salen éstos tubos gigantes, por los cuales se dejan salir los gases para poner en marcha dínamos y turbinas

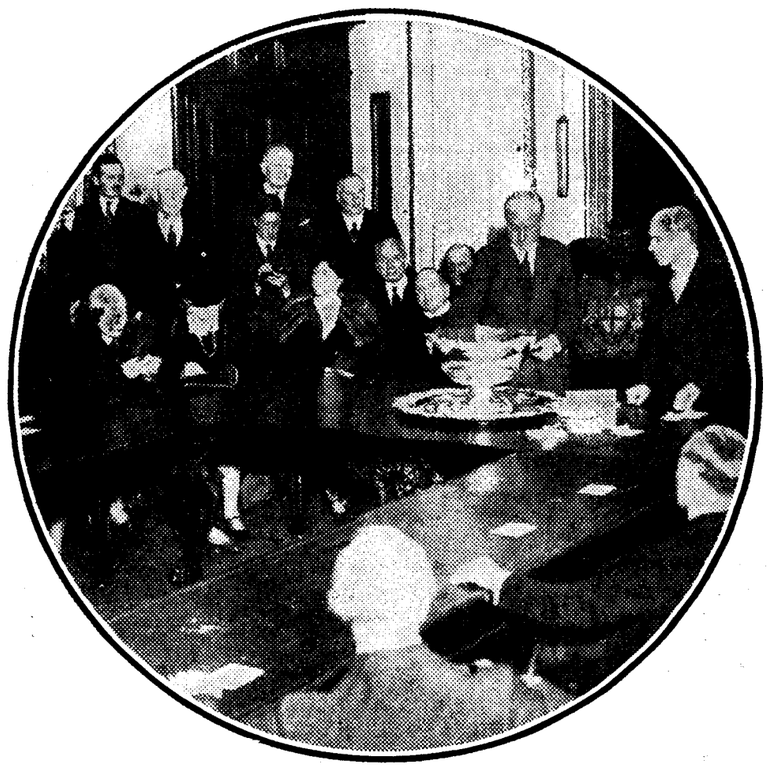

Sir Samuel Hoare, secretario de Estado de la India, presidiendo la reunión de la Copa Davis, en la que están representadas quince naciones. Estas reuniones se celebran desde hace veinte años

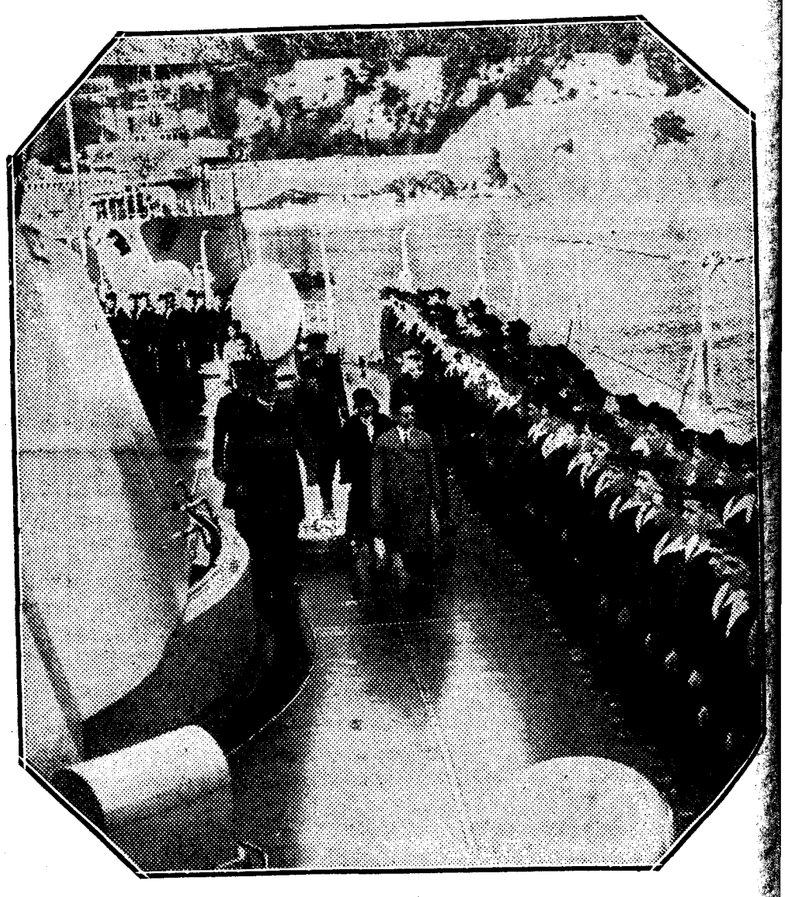

Los Reyes de Siam, durante su estancia en Villefranche-sur-mer, pasando revista a la tripulación del navío de guerra francés "La Lorraine", surto en aquellas aguas

...a poder contener la avalancha de los socialistas, el Ejército ha tenido que emplear en Viena y en otras ciudades de Austria las alambradas, lo mismo que en los días de la Gran Guerra

La tormenta de nieve en Nueva York ha dado nuevos aspectos a la Metrópoli norteamericana. En la foto se ve el Hall Park cubierto con una capa de más de 25 centímetros de espesor (Fotos Vidal.)

Las tropas austríacas, que han colaborado con la Policía en la derrota de los social-demócratas, en estos días, estacionadas ante la Opera de Viena, provistas de ametralladoras para hacer frente a los revolucionarios

Se jugó la quinta vuelta de la famosa Copa de Inglaterra

Triunfaron el Arsenal y el Aston Villa. El Club Alpino Español participará de la Copa de Francia, en Superbagneres. Hoy se jugarán interesantes partidos de pelota vasca. Una prueba de regularidad del Moto Club de España

Football

(Servicio especial de EL DEBATE)

La Copa de Inglaterra

LONDRES, 17.—Se ha celebrado esta tarde la Segunda Vuelta de la famosa Copa de Inglaterra, habiendo registrado los siguientes resultados:

Leicester-*Birmingham	2—1
Preston N. E.-Northampton	4—0
Bolton-*Liverpool	3—0
Stoke-Chelsea	3—[illegible]
Portsmouth-*Swansea	1—0
Arsenal-Derby County	1—0
Aston Villa-*Tottenham	1—0
Sheffield Wednesday-Manchester City	2—2

* * *

LONDRES, 17.—La atención de los futbolistas ingleses se fijó hoy en los dos partidos jugados en la capital, en Highbury, entre el Arsenal y el Derby, que marcha actualmente a la cabeza de la clasificación de la Liga; y en White Hart Lane, entre el Aston Villa y el equipo propietario del terreno. En cuanto al primero, la opinión se había dividido en cuanto al pronóstico, unos daban el triunfo al Derby; otros, se inclinaban por el campo, y no pocos pensaron en el empate. Como se esperaba, ha sido un encuentro sensacional, lleno de interés, desde el principio hasta el final, en que no estaba decidido, ni mucho menos, el resultado del encuentro. En esta clase de partidos se suele decir que gana el que marca el primer tanto («the first goal may well be the winning one"). Y así fué; marcó el Arsenal, y ya no hubo manera de empatar.

En cuanto al otro partido, la mayoría se figuró un triunfo de los «Spurs» por una triple razón: primera, la situación del Tottenham — cuarto de la clasificación—, que supone, sencillamente, mejor forma; segunda, el jugar en su terreno, y tercera, las irregularidades del Aston Villa, que le han colocado en el décimocuarto puesto. Pero aquí fallaron los más. Y es que no se ha tenido en cuenta que el glorioso equipo del Villa es el más temible en la Copa, es el mejor bando en esta clase de encuentros. Marcaron un tanto, y, naturalmente, con su técnica, con sus inmensas posibilidades, no era posible el empate. Igual que en el partido de Highbury.

Con estos dos resultados reseñados, no hay duda de que el trofeo pasará a uno de los vencedores. Sería de desear que no se encuentren hasta la final.

Hemos de ver los otros partidos, que han dado lugar a algunas sorpresas.

Mal están este año los equipos de Birmingham; el West Bromwich quedó eliminado en las primeras de cambio, y hoy, jugando en su terreno, quedó el Birmingham fuera de combate, cuando lo menos que se podía esperar era un empate. Menos mal que el Aston dió un gran paso.

Ha sido fácil, como se esperaba, la victoria del Preston. Aunque actuaba fuera de casa, el Bolton se consideró como favorito y, efectivamente, venció al Liverpool.

Son completamente normales los triunfos del Stoke y Portsmouth. Este último ha reñido una gran batalla, pues el Swansea opuso una tenaz resistencia.

En cambio, sorprendió el empate del Wednesday, equipo que no ha conocido la derrota en sus últimos 16 partidos, que son muchos partidos. Aquí ha vuelto a darse el resultado de Hillsborough.

La Copa escocesa

GLASGOW, 17.—Resultados de los encuentros disputados hoy, correspondientes a la tercera vuelta de la Copa de Escocia:

Albion Rovers-Notts County	6—1
Motherwell-East Stirling	5—0
Aberdeen-* Hibermians	1—0
Celtic-Falkirk	3—1
Queen's of the South-Cowdenbeath	3—0
Rangers-Hearts	0—0

Se recordará que son exentos St. Jonhnstone-St. Mirren.

Campeonato inglés

LONDRES, 17.—Se jugaron hoy dos partidos del grupo de honor y ocho del grupo siguiente, con estos resultados:

PRIMERA DIVISION

West Bromwich Albion-Wolverhampton Wanderers	2—0
Everton-Middlesbrough	1—1

Con estos resultados sigue la clasificación como en la semana última: 1, Derby County, 38 puntos; 2, Arsenal, 37, y 3, Huddersfild, 37.

SEGUNDA DIVISION

Bradford-Plymouth Argyle	4—1
Barnsley-Brentford	3—1
Bury-Southampton	1—0
Notts County-Nottingham Forest	1—0
Grimsby-West Ham	1—1
Hull City-Fulham	0—0
Lincoln-Blackpool	2—2
Millwall-Bradford City	1—1

Con estos encuentros, la tabla de puntuaciones se modifica como sigue: 1, Grimsby Town, 41 puntos; 2, Brentford, 35; 3, Blackpood, 33; y 4, Port Vale, 33.

Ferroviaria-Imperio

Hoy, a las once en punto de la mañana, en el campo de las Delicias, contienden los primeros equipos del Imperio F. C. y la A. D. Ferroviaria, para eliminarse en el torneo "amateur".

Concurso de esquís

El Alpino a Superbagneres

Mañana lunes partirá con rumbo a Superbagneres, para participar en la Carrera Internacional «Copa de Francia», el equipo del Club Alpino Español, integrado por Ricardo V. Erche, Mauricio Giménez, Antonio Muñoz Salvador y Andrés Urioeste. Es de lamentar la ausencia en el equipo del actual campeón de España José Parra, por encontrarse en el extranjero.

Como delegado acompañante del equipo del Club Alpino se desplazará el directivo Carlos Gancedo.

Pelota vasca

Ayer en Jai Alai

Jugaron ayer en Jai Alai, a remonte, Salaverría II y Zabaleta (rojos) contra JURICO y GUELBENZU (azules). La pareja azul dominó y logró una ventaja de varios tantos, que sostuvo hasta la tercera decena, en que los colorados les dieron alcance. Se igualaron varias veces, imponiéndose al final los rezagados, ganando por cinco tantos. Fué un partido entretenido, jugando bien los cuatro pelotaris.

En segundo lugar, ARANO II y GURUCEAGA (rojos) contra Izaguirre III y Bengoechea (azules). Partido competido al principio, logrando una pequeña ventaja los azules para después imponerse fácilmente los rojos y ganar por 12 tantos.

Tiro

En Canto Blanco

Hoy se celebrará, en Canto Blanco, la inauguración de la temporada con las siguientes pruebas:

A las tres de la tarde: 1.° Tiro de prueba. Cinco platos, 15 metros. Premios: 1.° el 50 %, 2.° el 40 por 100.

2.° Apertura del Hándicap. El director de tiro otorgará el Hándicap inicial según los resultados del tiro de prueba. Diez platos. Premios: 1.° el 50 por 100, 2.° el 40 por 100.

A las tres y media: 3.° Copa de Inauguración. Regalo del presidente de la Sociedad, don Arturo Fernández Iglesias. Quince platos. Hándicap. Premios: 1.° la Copa y el 50 por 100, 2.°, el 30 por 100, y 3.° el 10 por 100.

A continuación: 4.° Poule. Diez platos. 15 metros. Premios: 1.° el 50 por 100, 2.°, el 40 por 100.

Sociedades

S. E. A. Peñalara

Se recuerda a todos los socios de Peñalara que la presentación del carnet de identidad y recibo corriente, es obligatoria para la utilización de los diferentes servicios sociales, no siendo valedera la exhibición de uno solo de esos documentos que han de ir unidos necesariamente. Desde primero de año quedó restablecida la cuota de entrada.

PROGRAMA DEL DIA

Atletismo

Concurso de la Sociedad Gimnástica Española. A las once.

"Basket-ball"

Campeonatos de la región: A las nueve y media, diez y media, once y media y doce y media en el campo del regimiento número 31 (cuartel de la Montaña).

A las nueve y media, diez y media, once y media y doce y media en el campo del Standard.

Concurso de esquís

Pruebas de la Sociedad Deportiva Excursionista y del Club Alpino. Al mediodía en Navacerrada.

Football

*ATHLETIC CLUB contra SEVILLA F. C. A las 3,45.

Golf

Premio del conde de la Cimera. Banderitas, "handicap". Por la tarde, en la Puerta de Hierro.

Motociclismo

Prueba de regularidad del Moto Club de España. La salida se dará a las diez en la Cuesta de las Perdices.

Pelota Vasca

Campeonato de Castilla. A las diez, once y doce, en el Jai Alai.

Campeonatos del Hogar Vasco. A las cuatro.

Torneo a mano. A las once y media en el Hogar de la Pelota.

Partidos entre profesionales. A las cuatro, en Jai Alai.

Rugby

Campeonato universitario. A las diez y a las once y media en el campo de la Ciudad Universitaria.

Tiro

En Canto Blanco. A las tres.

LIQUIDACION DE GRAMOFONOS
de todas marcas, de viaje y ortofónicos. J. VEGUILLAS, Leganitos, 1.

PREPARACION PARA OPOSICIONES SOLO PARA SEÑORITAS
ESPAÑA FEMENINA
Honorarios módicos. Profesorado competente. Abierta la matrícula para las oposiciones de OFICIALES DE AYUNTAMIENTO CON TRES MIL PESETAS Y TRIENIOS DE QUINIENTAS. Programa fácil.
Hay Hogar-Residencia desde 150 pesetas mensuales.
ESPAÑA FEMENINA
PASEO DE RECOLETOS, 29. Teléfono 44565.

FERIA DE MUESTRAS DE LEIPZIG
PRIMAVERA 1934
APERTURA EL 4 DE MARZO DE 1934
33 1/3 % de rebaja en los ferrocarriles alemanes
Informaciones por el
LEIPZIGER MESSAMT, LEIPZIG (Alemania)
o por el delegado honorario
DON OSCAR STEIN. Madrid. Puerta del Sol, 3

La mejor novela histórica española
es, según autorizados críticos,
Las ruinas de mi convento
cuya primera parte publica esta semana la gran revista
LECTURAS PARA TODOS
La segunda y última parte, en la semana próxima. Lea usted
LECTURAS PARA TODOS
El número suelto, 30 CENTIMOS en toda España.
Suscripciones al Apartado 466, MADRID

¡NERVIOSOS!
Basta de sufrir inútilmente gracias a las acreditadas
Grageas Potenciales del Doctor Soivré
que combaten de una manera cómoda, rápida y eficaz la
Neurastenia Impotencia (en todas sus manifestaciones) dolor de cabeza, cansancio mental, pérdida de memoria, vértigos, fatiga corporal, temblores, dispepsia nerviosa, palpitaciones, isterismo y trastornos nerviosos en general de las mujeres y todos los trastornos orgánicos que tengan por causa u origen agotamiento nervioso. Las
GRAGEAS POTENCIALES DEL DR. SOIVRE
más que un medicamento son un alimento esencial del cerebro, medula y todo el sistema nervioso regenerando el vigor sexual propio de la edad conservando la salud y prolongando la vida: indicadas especialmente a los agotados en su juventud por toda clase de excesos a los que verifican trabajos excesivos tanto físicos como morales o intelectuales; esportistas hombres de ciencia, financieros, artistas, comerciantes industriales pensadores etc. consiguiendo siempre con las Grageas potenciales del Dr. Soivré todos los esfuerzos o ejercicios fácilmente y disponiendo el organismo para reanudarlos con frecuencia y máximo resultado llegando a la extrema vejez y sin violentar al organismo con energías propias de la juventud.
Basta tomar un frasco para convencerse de ello.
Venta a 6,50 pesetas en todas las principales farmacias de España, Portugal y América
NOTA.—Dirigiéndose y enviando 0,25 ptas en sellos de correo para el franqueo a Oficinas LABORATORIO SORATARG, calle del Ter, 16, Barcelona, recibirán gratis un librito explicativo sobre el origen, desarrollo y tratamiento de estas enfermedades.

Los pepinillos aliñados

Un niño muerto por una camioneta

Ayer no hubo más que cinco denuncias por robo

Hay ciudadanos poseedores de una euforia tal, que para ellos no hay problema que merezca la menor atención. Todo está resuelto: no hay que preocuparse. Les anuncian la subida de las subsistencias, y como si les comunicasen que en la próxima competición de la Copa inglesa el Arsenal cambiaría de interior izquierda. Y en vez de emplear sus energías en la busca y captura del cotidiano condumio, se dedican a ser espectadores de la lucha que sus semejantes sostienen diariamente por el pan de los suyos y a dar sablazos a todo aquel que no conoce los secretos de la esgrima callejera. No se crea que se afanan en este menester. A ellos les es igual. Como el pescador del cuento, no engañan a nadie: pica el que buenamente quiere. Mientras haya por el mundo propietarios de pensiones ingenuos que admitan en sus casas alegremente a todo aquel que llega con una maleta y una cédula corriente, no hay problema. Las maletas de cartón son muy baratas y las cédulas se falsifican con suma facilidad.

No es difícil estafar unos cientos de pesetas al dueño de una pensión. Es sumamente fácil y el caso se repite con frecuencia.

—¿Cuánto es la pensión completa?

—Diez y siete pesetas.

—Carísimo.

—Vea las habitaciones y tenga en cuenta que damos cuatro platos en el almuerzo y cinco en la comida.

—¿Y entremeses?

—Variadísimos.

—¿Dan pepinillos?

—Todos los que quiera.

—Si dan pepinillos me quedo. He estado en otra casa que me pedían catorce pesetas, pero no daban pepinillos. Ustedes los dan y yo pago a gusto esa diferencia de tres pesetas.

—Encantado. ¿Cuántos días va a pagar el señor?

—Ya hablaremos de eso.

Pasan diez días y el propietario de la pensión se impacienta. Ocho días después el huésped asegura que sólo espera para pagarle, la llegada de un giro de Manila, y dos días después desaparece el ciudadano deudor. En la mesilla de noche dejó una nota que dice así: "Sus pepinillos aliñados me han hecho puré el estómago. No puedo esperar más; me voy a Alemania a que me opere un especialista. A mi vuelta saldaremos esa cuentecilla."

Un niño muerto por una camioneta

Ayer tarde una camioneta atropelló al niño de cinco años Miguel García Palacios, cuando éste jugaba con otros muchachos de su edad en la calle de Bravo Murillo, frente al número 33. Varios transeúntes trasladaron al niño a la Casa de Socorro del distrito de Chamberí, donde los médicos tuvieron que limitarse a certificar la defunción del atropellado. El chófer fué detenido y quedó a disposición del Juzgado de guardia.

Los robos de ayer

—Saturnina Uriarte Olozarán, que vive en la calle de la Puebla, núm. 18, denunció robo de 350 pesetas

—Anastasio Ruiz Aguirre, domiciliado en la calle de Pozas, núm. 18, denunció robo de ropas y efectos, de un hotel sito en la calle de Mariano Benlliure, por valor de 600 pesetas.

—Eugenio Sánchez Fuente, denunció que de una tienda que tiene establecida en la calle de Torrijos, número 2, le robaron objetos de piel valorados en 5.300 pesetas, y 113 en metálico.

—Anastasio Izaguirre, que vive en la calle de Bravo Murillo, núm. 209, denunció robo en su domicilio de 1.000 pesetas en billetes.

—En una tienda propiedad de Gregorio Segovia Rojo, sita en el número 6 de la avenida de la Libertad (Tetuán de las Victorias) entraron ladrones que se llevaron géneros valorados en 3.000 pesetas.

Palanquetista detenido

Aniceto García García, portero de la casa número 33 de la calle de Andrés Mellado, denunció ayer que en el cuarto que ocupa Felipe Fernández Herrador, habían entrado ladrones. Acudieron guardias, que consiguieron detener dentro del cuarto a Francisco Pérez Rubí, al que se le ocupó una palanqueta.

Avería en la calle de Bravo Murillo

En la calle de Bravo Murillo, frente al número 120, se rompió un cable de conducción de energía de la Compañía de Tranvías. Quedó interrumpido el tráfico, y el lugar donde cayó el cable fué acordonado por guardias de Seguridad, con el fin de evitar desgracias

Un incendio

Anoche, a las doce, se produjo un fuego en el taller de molduras situado en la calle Rosalía de Castro, núm. 3, anexo a la tienda de lunas de la calle de Hortaleza. Avisado el Servicio de bomberos, se personó el parque de la Dirección a las órdenes de don Luis Rodríguez Se procedió a derribar la puerta de entrada del taller, y rápidamente quedó sofocado el siniestro, que se había iniciado en un montón de virutas. Las pérdidas son de poca importancia Se cree que el fuego tuvo su origen en alguna punta de cigarro arrojado involuntariamente por un empleado del taller.

CINEMATOGRAFOS Y TEATROS

La ópera española en el siglo XVII

Sobre la ópera española en el siglo XVII, ha dado una conferencia, en el Ateneo, el insigne musicógrafo José Subirá. Sucesor de Pedrell y de Mitjana, Subirá marcha a la cabeza de los investigadores musicales en España. Dos directrices sigue con preferencia Subirá en sus investigaciones; una de ellas es la «tonadilla», de la que ha hecho un importantísimo trabajo de análisis y de clasificación; la otra se refiere a la documentación y archivo del palacio de Liria. Precisamente, en el palacio de Liria encontró la ópera titulada «Celos, aun del aire, matan», letra de Calderón y música de Hidalgo. Este hallazgo hace suponer a Subirá que no es «La selva sin amor» la primera ópera española, cronológicamente hablando, que se conoce, y que la ópera en España es, cuando menos, contemporánea de los primeros ensayos florentinos en el cenáculo del Conde de Bardi. La conferencia, interesantísima por su documentación precisa, fué ilustrada con ejemplos musicales inéditos de la citada ópera, interpretados al piano por el mismo conferenciante. Subirá fué muy aplaudido por el auditorio al terminar su disertación.

J. T.

Sociedad Linares Rivas

El cuadro artístico de esta entidad, dirigido por el notable actor Ramón Lorite, pondrá en escena mañana lunes, a las cinco y media de la tarde, la comedia en tres actos, original de don Angel Custodio, «Los cuatro caminos».

GACETILLAS TEATRALES

María Isabel

Hoy, a las 4, 6,30 y 10,30, "¡Caramba con la marquesa!", el espectáculo más divertido de Madrid.

"Aventuras de Pipo y Pipa"

COMICO. Clamoroso éxito. Hoy, cuatro tarde. Teléfono 10525.

Colisevm

Hoy, último día de **"Lady Lou"**, por la célebre Mae Wets. Tres grandiosas funciones, en el "cine" más barato de primera categoría. Mañana acontecimiento magno, **"Vuelo nocturno"**, por los hermanos Barrymore, Helen Hayes, Gable Myrna Loy, etc. La película más grandiosa de Metro Goldwind a precios corrientes. Encargos sin aumento, 14442.

Cine Fígaro

Hoy, en las tres funciones, éxito incomparable de la sensacional producción **"Matrícula 33"**. Por la longitud de la película la función de tarde empezará a las cuatro y cuarto en punto.

Gratis en avión

Madrid-Barcelona-Marsella y regreso Grandioso concurso durante siete días, al que por escrito emita el mejor juicio sobre **"Vuelo nocturno"**, que desde mañana se exhibirá en **COLISEVM**. "Líneas Aéreas Postales Españolas" obsequia con un viaje de ida y vuelta al concursante más acertado. Será necesario presentar la localidad de **COLISEVM**.

Cinema Bilbao

La maravilla cinematográfica que ha dirigido Cecil B. de Mille y que le ha consagrado como el mejor director, es **"El signo de la Cruz"**, que se proyecta todos los días en este confortable salón entrando mañana lunes en su segunda semana, que se pondrá, como todos los días, el cartel de "No hay billetes".

Actualidades

Sensacional programa de documentales y reportajes auténticamente nacionales: Festival en Barajas en honor del señor La Cierva. El robo sacrílego en Caravaca, etcétera. Sesión continua desde las once de la mañana, butaca 1,50. Lunes, dos tarde, cambio completo de programa, estrenándose el nuevo dibujo en colores **"Canto de cuna"**.

Cartelera de espectáculos

LOS DE HOY

TEATROS

BEATRIZ.—4: Por tierra de hidalgos. 6,45 y 10,30: Ciclón (10-2-934).

BENAVENTE (Antonio Vico. Teléfono 21864).—4 y 10,30 (populares, 3 pesetas butaca): Margarita y los hombres.—6,45 (butaca, 5 pesetas): Margarita y los hombres (10-2-934).

CALDERON (Compañía de comedias cómicas García León-Perales).—3,45, 6,30 y 10,30: Papá tiene un hijo (gran éxito) (17-2-934).

CIRCO DE PRICE.—A las 6,30 y 10,30: Grandiosas funciones de ópera flamenca. Programa Vedrines. Juanito Valderrama, Sabicas, Luquitas de Marchena, Niña de la Puebla. Programa cumbre.

COMEDIA. — 6,30 (butaca, 5 pesetas): La marquesona.—10,30 (butaca, 5 pesetas): La marquesona (8-2-934).

COMICO (Díaz Artigas-Collado). — 4 tarde (teatro niños): Aventuras de Pipo y Pipa.—6,30 y 10,30: Cinco lobitos (éxito delirante) (14-1-934).

ESPAÑOL (Xirgu - Borrás). — 6,30 y 10,30: Ni al amor ni al mar (de Benavente; grandioso éxito) (20-1-934).

FONTALBA (Carmen Díaz).—6,30: El pan comido en la mano (butaca, 6 pesetas).—10,30: El pan comido en la mano (butaca, 5 pesetas) (13-1-934).

LARA. — 6,30 y 10,30: Madre Alegría (gran éxito) (4-1-934).

MARIA GUERRERO (Teléfono 41522). 6,30 y 10,30: Crisálida y mariposa, Los siete ahorcados y Las nueve y media (de Suárez de Deza; éxito grandioso).

MARIA ISABEL.—A las 4, 6,30 y 10,30: ¡Caramba con la marquesa! (el espectáculo más divertido de Madrid) (27-1-934).

MUÑOZ SECA (Loreto-Chicote). — A las 4, 6,30 y 10,30: Mi abuelita la pobre (24-12-933).

TEATRO CHUECA (Compañía Meliá-Cibrián).—4: Melodía del jazz. — 6,30 y 10,30: El padre alcalde (11-10-930).

VICTORIA (Compañía Celia Gámez). A las 6 y 10,30: El baile del Savoy.

FRONTON JAI-ALAI (Alfonso XI. Teléfono 16606).—A las 4, Irigoyen y Abrego frente a frente: Primero, a remonte Irigoyen e Iturain contra Abrego y Berolegui. Segundo, a remonte, Jurico y Zabaleta contra Izaguirre J. y Guelbenzu. Se jugará un tercero.

CINES

ACTUALIDADES. — 11 mañana a 1,30 madrugada, continua (butaca, 1,50): Debut de Kreta (infantil). Revista femenina. Demonios del desierto (instructiva, en español). Noticiarios: Sucesos en París. Carnavales en Madrid. El robo sacrílego en Caravaca. Fiesta de aviación en honor del señor La Cierva. Llegada a Tetuán del nuevo alto comisario, señor Rico Avello. Lunes, 2 tarde, nuevo programa.

ALKAZAR.—3 tarde: Contigo a la estratoesfera (2 pesetas butaca).—5, 7 y 10,45 (éxito formidable de Magda Schneider): Contigo a la estratoesfera (opereta cómica) (15-2-934).

ASTORIA (Teléfono 21370).—A las 4,15, 6,30 y 10,30 (la bellísima opereta musical U. F. A.): Romanza húngara (16-2-934).

AVENIDA. — 4, 6,30 y 10,30: Carrera triunfal y Dos mujeres y un don Juan (9-2-934).

BARCELO.—4,15, 6,30 y 10,30: Grandioso éxito de Catalina Bárcena en Yo, tú ella (en español) (17-1-934).

BELLAS ARTES.—Continua, de 11 a 1: Visita de S. E. el Presidente de la República al Cine Bellas Artes Terremoto en la India. La situación política en Francia (últimos detalles) Fiestas del Carnaval en Madrid y en Niza Nuevo Presidente de Cuba "Magritas" inicia en el toreo a una cuadrilla infantil Festa nacional de aviación en Barajas en homenaje al inventor del autogiro. Reportaje de última hora: La revolución en Austria. Combates en las calles de Viena. Otros reportajes Fox Movietone Alfombra mágica. Dibujos sonoros Lunes: Continua, de 3 a 1, el mismo programa.

CALLAO.—4,30, 6,30 y 10,30: Luces del Bósforo (Gustav Froelich y Jarmila Novotna) (14-2-934).

CAPITOL.—4, 6,30 y 10,30: Mi debilidad (por Lilian Harwey). Revista Paramount Dibujos animados y Concierto por la Orquesta (dirigida por el maestro Franco) Teléfono 22229 (16-2-934).

CINE DOS DE MAYO.—4, 6,30 y 10,30: El monstruo de la ciudad Haciendo de las suyas (programa doble) (28-3-933)

CINE GENOVA (Teléfono 34373) 4,30 Las dos huerfanitas; 6,30 y 10,30 (programa especial extraordinario): El Danubio azul (Brigitte Helm y Orquesta Rode), y el gran "film" de Tourner: Las dos huerfanitas (27-3-932).

CINE IDEAL (Cine sonoro).—A las 4,30, 6,45 y 10,30: Tres caballeros de frac (por Tito Schipa) (7-11-933).

CINE MADRID (Teléfono 13501) —4,15 6,30 y 10,30: La amargura del general Yen Mañana, primer lunes fémina (1-12-933).

CINE DE LA OPERA.—4,30, 6,30 y 10,30: Tenor de cámara (gran éxito) (15-2-934).

CINE DE LA PRENSA.—4,30 6,30 y 10,30: Un disparo al amanecer (Exito grandioso) (15-2-934)

CINE VELUSSIA (Reportajes de actualidad). — Sección continua: Revista Paramount número 27 T S H. Roma Cinemagazín, número 16, Deportes (dibujos). Butaca 1,50 Lunes cambio de programa.

CINEMA ARGUELLES — 4, 6,30 y 10,30: No dejes la puerta abierta (hablada en español) (8-12-933)

CINEMA BILBAO (Teléfono 30796) — A las 4,15, 6,30 y 10,30: El signo de la Cruz (27-12-933).

CINEMA CHAMBERI (Siempre programa doble) —A las 4 (niños, 0,50 y 0,75); 6,30 y 10,30: Usted será mi mujer y Bombas en Montecarlo (6-12-932).

CINEMA ESPAÑA.—A las 4,30, 6,30 y 10,15: Lejos de Broadway Héroes de tachuela (Stan Laurel y Oliver Hardy) (27-1-933).

CINEMA GOYA.—4: Sección infantil. 6,30 y 10,30: El hechizo de Hungría.

COLISEVM. — 4,15, 6,30 y 10,30: Lady Lou (últimas proyecciones) (14-2-934).

FIGARO (Teléfono 23741).—4,15, 6,30 y 10,30: Matrícula 33 (emocionante "film" de espionaje) (17-2-934).

MONUMENTAL CINEMA.—4, 6,30 y 10,30: El cantar de los cantares (por Marlene Dietrich) (20-12-933).

PALACIO DE LA MUSICA.—4, 6,30 y 10,30: El abuelo de la criatura (Stan Laurel y Oliver Hardy) y A toda velocidad (William Haines y Magde Evans) (15-2-934).

PANORAMA (Nicolás María Rivero, 7). 11 mañana a 1 madrugada, continua (precio único: butaca, 1,50): Tráfico (documental, en español). El Museo de Betty (dibujos). Paramount Gráfico 30 (curiosidades, en español). Revista femenina (deportes, modas, etc.). Arturito Zafarrancho (comedia Paramount). Genio malo (dibujos, por Pichi). Lunes, cambio completo de programa.

PLEYEL CINEMA (Mayor, 6. Teléfono 25474).—4,30, 6,30 y 10,30: Torero a la fuerza. — Lunes: La última compañía (Conrad Weidt) (17-11-933).

PROGRESO.—4, 6,30 y 10,30: No seas celosa (24-1-934).

PROYECCIONES (Teléfono 33976).—4,15, 6,30 y 10,30: Teodoro y Compañía (la divertidísima comedia desbordante de alegría y buen humor, con Albert Prejean) (16-1-934).

ROYALTY.—A las 4,30 (infantil): Películas de risa, bonitos regalos a todos los niños.—6,30 y 10,30: El malvado Zaroff (por Fay Wray y Joel Mc Crea (21 10-933).

SALON MARIA CRISTINA (Manuel Silvela, 7. Teléfono 42325).—A las 4,30 y a las 7: Nagana (16-4-933).

SAN CARLOS (Teléfono 72827).—A las 4,15, 6,30 y 10,30 (último día): Congo (por Lupe Vélez).

SAN MIGUEL.—4,30, 6,30 y 10,30: La vida privada de Enrique VIII (Charles Laughton) (3-1-934).

TIVOLI.—A las 4, 6,30 y 10,30: Los tres mosqueteros (hablada en español) (25-10-933).

PARA MAÑANA

TEATROS

BEATRIZ (Populares, 3 pesetas butaca).—6,30 y 10,30: Ciclón (10-2-934).

BENAVENTE (Antonio Vico. Teléfono 21864).—6,45 y 10,30: Margarita y los hombres (populares, 3 pesetas butaca) (10-2-934).

CALDERON (Compañía de comedias cómicas García León-Perales. Ultima semana).—6,30 y 10,30: Papá tiene un hijo (butaca, 3 pesetas) (17-2-934).

CIRCO DE PRICE.—A las 6,30 y 10,30: Dos grandiosas funciones. Reaparición del formidable mago Kasfikis con su segundo programa, durante toda la semana. Nuevos trucos y sorprendente magia.

COMEDIA.—10,30: La marquesona (8-2-934).

COMICO (Díaz Artigas-Collado).—6,30 y 10,30: Cinco lobitos (éxito delirante) (14-1-934).

ESPAÑOL (Xirgu - Borrás). — 6,30 y 10,30: Ni al amor ni al mar (de Benavente; butacas, 3 pesetas) (20-1-934).

FONTALBA (Carmen Díaz. Butaca, 5 pesetas).—6,30 y 10,30: El pan comido en la mano (de Benavente) (13-1-934).

LARA. — 6,30 y 10,30: Madre Alegría (gran éxito) (4-1-934).

MARIA ISABEL.—A las 6,30 y 10,30: ¡Caramba con la marquesa! (el espectáculo más divertido de Madrid) (27-1-934).

MUÑOZ SECA (Loreto-Chicote).—6,30 y 10,30: Mi abuelita la pobre (24-12-933).

TEATRO CHUECA (Compañía Meliá-Cibrián (Lunes popular). — 6,30 y 10,30: Melodía del jazz.

VICTORIA (Compañía Celia Gámez). A las 6 y 10,30: El baile del Savoy.

FRONTON JAI-ALAI (Alfonso XI. Teléfono 16606).—A las 4 (corriente): Primero, a remonte, Echániz A. y Ugarte contra Lasa y Guruceaga. Segundo, a remonte, Aramburu II y Errezábal contra Izaguirre III y Salaverría II.

CINES

ALKAZAR.—5, 7 y 10,45: Contigo a la estratoesfera (de Abraham, por Magda Scheneider) (15-2-934).

ASTORIA (Teléfono 21370).—A las 6,30 y 10,30: Estreno del extraordinario "film" Tres vidas de mujer.

AVENIDA.—6,30 y 10,30 (estreno): Mujeres olvidadas y Lucha de sexos.

BARCELO. — 6,30 y 10,30: Grandioso éxito de Catalina Bárcena en Yo, tú, ella (en español) (17-1-934)

CALLAO.—6,30 y 10,30: Catalina de Rusia (Douglas Fairbanks y Elisabeth Bergner).

CAPITOL.—6,30 y 10,30: Mi debilidad, por Lilian Harwey. Revista Paramount. Dibujos animados y Concierto por la Orquesta, dirigida por el maestro Franco. Teléfono 22229 (16-2-934).

CINE DOS DE MAYO (Lunes popular).—6,30 y 10,30: El monstruo de la ciudad Haciendo de las suyas (programa doble) (28-3-933).

CINE GENOVA (Teléfono 34373). — 6,30 y 10,30 (gran programa doble): ¿Quién es el criminal? (Elga Brink y Anny Schwarz), y La felicidad no es el dinero (bellísima producción cómico-sentimental, por Fritz Kampers y Lien Devers) (14-2-933).

CINE IDEAL (Cine sonoro) —A las 6,30 y 10,30: Los crímenes del Museo (23-11-933).

CINE MADRID (Teléfono 13501) —A las 6,30 y 10,30: Primer lunes fémina: La amargura del general Yen (último día). Precios excepcionales para las señoras. A las 6,30, delicados obsequios (1-12 933).

CINE DE LA OPERA.—6,30 y 10,30: Casada por azar (estreno).

CINE DE LA PRENSA.—6,30 y 10,30: La señora no quiere hijos, por Mary Glory (estreno).

CINEMA ARGUELLES —6,30 y 10,30: Todo por el amor (16-11-933).

CINEMA BILBAO (Teléfono 30796).—A las 6,30 tarde y 10,30 noche: El signo de la Cruz (27-12-933).

CINEMA CHAMBERI (Siempre programa doble).—6,30 y 10,30: Dilema por Annabella, y Tumultos, por Charles Bover (17-2-933).

CINEMA ESPAÑA.—A las 5 y 10,15: La casa de los muertos (18-1-933).

CINEMA GOYA (Lunes popular. Butaca, 0,75).—6,30 y 10,30: El hechizo de Hungría.

COLISEVM.—6,30 y 10,30: Vuelo nocturno (Metro Goldwin).

FIGARO (Teléfono 23741).—6,30 y 10,30: Matrícula 33 (éxito incomparable) (17-2-934).

MONUMENTAL CINEMA. — 6,30 y 10,30: Santa (estreno).

PALACIO DE LA MUSICA. — 6,30 y 10,30: El abuelo de la criatura (Stan Laurel y Oliver Hardy) y A toda velocidad (William Haines y Magde Evans) (15-2-934).

PROGRESO.—6,30 y 10,30: Por un solo deslíz (30-1-934).

PROYECCIONES (Teléfono 33976).—6,30 y 10,30: Vuelan mis canciones (genial creación de Martha Eggerth, música de Schubert) (28-11-933).

ROYALTY. — 6,30 y 10,30 (programa doble): El delincuente (por Richard Dix) y Fiel a una mujer (por Irene Dunne).

SAN CARLOS (Teléfono 72827) —A las 6,30 y 10,30: Fra Diávolo (por Stan Laurel y Oliver Hardy).

SAN MIGUEL. — 6,30 y 10,30: Hoy o nunca (Jean Kiupura y Magda Schneider) (25-1-934).

TIVOLI.—A las 6,30 y 10,30: Milady (segundo capítulo y final de Los tres mosqueteros) (25-10-933).

* * *

(El anuncio de los espectáculos no supone aprobación ni recomendación. La fecha entre paréntesis al pie de cada cartelera corresponde a la de la publicación en EL DEBATE de la crítica de la obra.)

OPERA RUSA
en el
TEATRO CALDERON
Se ha abierto un abono a cinco funciones de ópera rusa, por la compañía de la Opera, de París, que se celebrarán los días 2, 3, 4, 7 y 10 de marzo, con arreglo al siguiente programa:
Día 2: "Príncipe Igor"; día 3: "Zar Saltán"; día 4: "Boris Godunof"; día 7. "La novia del Zar", y día 10 ,"Sadko".
Encargos en el
TEATRO CALDERON
y UNION MUSICAL DANIEL

CINE PANORAMA
(Nicolás María Rivero, 7)
MAÑANA LUNES
reaparición del "inmenso"
FATTY

Fábrica camas doradas
VALVERDE, 3, cpd. RIEGO, 13
VALVERDE, 1.—BRAVO MURILLO, 112
SUCURSAL VALLADOLID, MIGUEL ISCAR, 5.

CINE MADRID Mañana lunes INAUGURACION DE LAS SECCIONES FEMINA Precios excepcionales PARA LAS SEÑORAS

LA VIDA RELIGIOSA

Primer domingo de Cuaresma

No bien hubo el Salvador recibido el bautismo de San Juan, fué empujado por el Espíritu Santo al desierto situado entre el mar Muerto y Jericó. Con el ayuno, la oración y la penitencia se preparó allí durante cuarenta días para iniciar su vida pública. Antes de inaugurarla, sostuvo una lucha personal con el diablo, con el príncipe de los demonios. Es el episodio de las tentaciones que la Iglesia pone a nuestra consideración en el primer domingo de Cuaresma. Advirtamos, desde luego, que de la escena de las tentaciones no hubo testigo alguno y que los Evangelistas sólo pudieron conocerla por haberla oído a Jesús. Y si el Salvador la contó a los Apóstoles, es evidente que encierra lecciones muy interesantes para nosotros.

El demonio había notado en Jesús circunstancias extraordinarias. Conocía los incidentes del bautismo del Salvador, no se le ocultaban las virtudes de que acababa de dar admirable ejemplo en el desierto. ¿Sería el Mesías? Caso de que lo fuera, ¿se podría lograr arrastrarle a una conducta imprudente que comprometiera su gran misión y le hiciera indigno de llevarla a cabo?

Con esta siniestra intención se acerca el demonio, sin duda en figura humana, a Jesús. Se acerca en el momento más favorable para el éxito de su plan. Después de cuarenta días de ayuno completo, Jesús siente hambre y da, sin duda alguna, muestras de debilidad. Ya antes había sentido hambre, pero ésta ha aumentado con la prolongación del ayuno; hasta entonces no había dado el Señor muestra de debilidad.

El demonio parece preocupado del abatimiento físico que en Jesús había producido tan largo ayuno y le dice: "Si eres Hijo de Dios, haz que estas piedras se conviertan en panes". El demonio, como se ve, entra muy suavemente. ¿No era natural que el Mesías—las palabras "Hijo de Dios" no tienen más alcance en boca del demonio—restaurase sus fuerzas después de un prolongado ayuno? Y como en aquel desierto no podía alimentarse sino haciendo un milagro, se le invita a hacer un milagro, a convertir las piedras en panes. Había razón sobrada para hacer el milagro. Pero Jesús rechaza inmediatamente la tentación, diciendo: "Escrito está: no sólo de pan vive el hombre, sino de toda palabra que sale de la boca de Dios". Equivalía esto a decir: "El hombre no necesita precisamente de pan para alimentarse; Dios puede alimentarlo de otras maneras, como alimentó con maná al pueblo de Israel en el desierto. No es, por tanto, necesario convertir las piedras en panes: Dios, que sabe cuánta necesidad tengo de sustento, sabrá proporcionármelo".

No se resigna el demonio ante la derrota y emprende una nueva y temeraria ofensiva. Toma a Jesús, lo lleva a Jerusalén, la ciudad santa, y lo coloca en una alta almena del templo, diciéndole: "Si eres Hijo de Dios, échate de aquí abajo, porque escrito está que enviará a sus ángeles para que te tomen en palmas y tu pie no tropiece en piedra alguna". La pretensión del demonio es absurda. Para convertir las piedras en panes había alguna razón; para tirarse abajo desde un pináculo del templo, no había motivo alguno. Con esto sólo se hubiera conseguido un éxito de vanagloria, la satisfacción de una ridícula vanidad. El pueblo reunido en los atrios del templo, vería descender majestuosamente a Jesús por los aires y lo aclamaría con entusiasmo. Si tan neciamente hubiera obrado el Mesías, se hubiese hecho acreedor a que Dios lo rechazase. El demonio no debiera haber empleado esta tentación sino después de haber triunfado en la primera; pero, ciego y desorientado, no vacila en hacer a Jesús tan necia invitación. Jesús la rechaza diciendo: "También está escrito: no tentarás al Señor tu Dios". A unas palabras de la Escritura, algo tergiversadas y pésimamente aplicadas, contesta Jesús con otras perfectamente citadas y aplicadas. No hemos de exponernos caprichosamente a grandes peligros, exigiendo a Dios que haga un milagro para sacarnos de ellos. Esto sería tentar a Dios neciamente. Dios hará los milagros cuando lo crea aportuno.

La segunda derrota sugiere al demonio un plan mucho más audaz y, por lo mismo, más absurdo. Lleva a Jesús a un monte muy alto, y mostrándole desde allí todos los reinos del mundo y la gloria de los mismos, le dice: "Todo esto te daré si, postrado en tierra, me adoras." El demonio se descubre ya por entero y aparece con toda su perversidad, con su soberbia loca. Indignase el Salvador ante tan impía sugestión y dice enérgicamente al tentador: "Retírate, Satanás. Porque está escrito: a Dios tu Señor adorarás y a El solo servirás" Llama, como se ve, al demonio por su nombre y lo arroja de allí. La blasfemia del demonio no merecía otro trato Y el demonio se retiró, no tanto por vergüenza de su derrota como por la necesidad de obedecer aquella orden terminante.

En esta narración no hay sino un punto discutible. ¿Fué Cristo trasladado realmente por el demonio al pináculo del templo y luego a un alto monte, o se verificó todo esto en una visión? Ambas interpretaciones tienen partidarios. Para opinar que todo esto sucedió en una visión hay dos razones. Nos horroriza, por una parte, ver a Jesús hecho un juguete del demonio y trasladado por los aires a impulso del mismo. Por otra parte, para representar en el monte, ante la mirada de Jesús, la gloria de todos los reinos del mundo, el demonio tuvo que hacer forzosamente uso de fantasmagorías y visiones.

Estas razones no son convincentes. El Señor, que se puso en manos de los verdugos, agentes de Satanás, pudo también ponerse en brazos de éste. Y el hecho de que en un pormenor sea necesaria la visión, no indica que todo el hecho se reduzca a una visión. Admitamos, pues, con la mayoría de los Santos Padres, que Cristo fué llevado realmente por el demonio a Jerusalén y al monte.

En esta mansedumbre del Señor encontramos poderosos motivos de gratitud al Señor. Quiso ser en todo como uno de nosotros y se sometió, como nosotros, a la tentación. Si el demonio se atrevió con El, ¿cuánto más se atreverá con nosotros? Y si Jesús se dejó transportar por el demonio, ¿nos ha de extrañar que nos haga víctimas de sus atropellos? La gran lucha del cristiano no es contra la carne y la sangre, sino contra los directores de este mundo de tinieblas, contra los espíritus del mal que pueblan el cielo. Si Jesús luchó con el demonio, ¿pretenderemos nosotros vivir sin lucha espiritual?

Una gran diferencia hay, sin embargo, entre nuestras tentaciones y las de Jesús. Las últimas fueron exteriores: no encendieron en el alma humana de Cristo ningún mal pensamiento, ningún perverso deseo. Las nuestras son tentaciones que llegan al interior, que levantan tempestades en nuestro corazón, haciendo nacer malos pensamientos y perversos deseos. La tentación del demonio es en nosotros muy temible, porque atiza el fuego de las pasiones. Si sólo fuese exterior; no produciría tan funestos resultados. El demonio habla a nuestro oído, excitando la soberbia, el odio, la envidia, las pasiones carnales Por eso es un enemigo muy temible, contra cuyas asechanzas debemos vivir siempre prevenidos.

El demonio es padre de la mentira, y muchas veces nos seduce, prometiéndonos lo que no nos puede dar. ¡Cuántas veces pronuncia a nuestro oído aquellas palabras: te daré todo esto si, cayendo en tierra, me adoras! Promete riquezas, placeres, dominio, gloria, todos los bienes terrenos, como si de ellos fuera dueño absoluto e indiscutible. Y no lo es, no. Los placeres que promete se convierten en amargos desengaños; las riquezas no se logran, la gloria humana no se consigue, o, si se consigue en parte, se disipa como el humo. Los bienes prometidos por el demonio a cambio de nuestra infidelidad a Dios y acaso de nuestra apostasía, no llegan nunca Aprendámoslo nosotros: lleguemos al convencimiento práctico de la vanidad de las promesas del demonio. Aprendanlo los pueblos que quieren engrandecerse apartándose de Dios; aprendanlo las clases inferiores que se dejan seducir por la voz de la sirena satánica y creen que únicamente pueden prosperar y redimirse, renegando del Evangelio. Hoy también se pide a Cristo que, para demostrar su divinidad, convierta las piedras en panes, y, por lo mismo, es necesario recordar que no sólo de pan vive el hombre; que la palabra de Dios vale más que el pan, y que si el pan falta algunas veces, es porque no se busca ante todo el reino de Dios

Aprendamos de Jesús a vencer al demonio. Lo venceremos con las mismas armas con que El lo venció. Y no olvidemos que Jesús lucha invisiblemente a nuestro lado; que nos sostiene con su poder y que está dispuesto a levantarnos si por fragilidad caemos alguna vez.

Jesús en el desierto, fragmento de un cuadro de Morelli, que se conserva en Roma

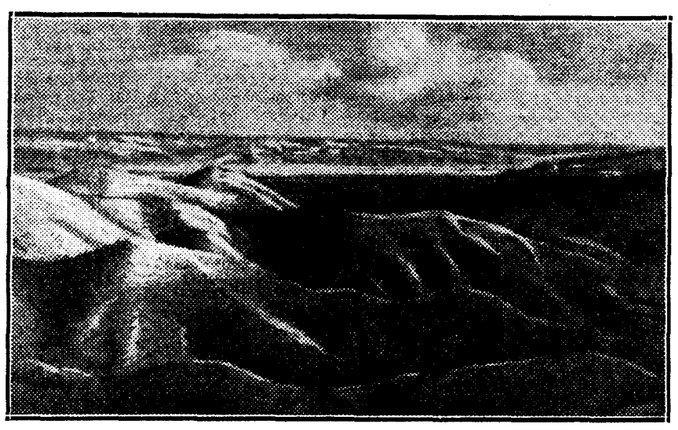

Las colinas de Judea, el mar Muerto y, al fondo, los montes de Moab

Epístola y Evangelio

DIA 18.—Domingo I de Cuaresma.—Santos Simeón, Máximo, Claudio, Lucio, Silvano y Secundino, mrs.; Flaviano y Eladio, obs. y cfs.; Santa Gaudencia, mr. y bta. Cristina, virgen.

La misa y oficio divino son de esta Dominica, con rito simple y color morado.

Epístola de San Pablo Apóstol a los Corintios (II, 6, 1-10).—Hermanos: Ayudándoos os exhortamos a no recibir en vano la gracia de Dios. Porque dice: En tiempo aceptable te escuché, y en el día de salud te socorrí. Ahora es el tiempo aceptable, ahora es el día de salud. A nadie demos en nada escándalo, para que no sea vituperado nuestro ministerio: antes en todo sobresalgamos como ministros de Dios, en mucha paciencia, en tribulaciones, en necesidades en angustias, en golpes, en cárceles, en tumultos, en fatigas, en vigilias, en ayunos: Con pureza, con ciencia, con longanimidad, con benignidad, con espíritu santo, con caridad no fingida con palabra de verdad, con fortaleza de Dios con las armas de la justicia en la derecha y la izquierda, por gloria y afrenta, por buena y mala fama: ("tratados") como seductores, pero veraces: como desconocidos, pero muy conocidos: como moribundos, mas ved cómo vivimos: como castigados, pero no muertos; como tristes, pero siempre alegres: como pobres, pero enriqueciendo a muchos: como quienes nada tenemos, pero poseyéndolo todo.

Secuencia del Santo Evangelio, según San Mateo (4, 1-11).—Entonces fué llevado Jesús al desierto por el Espíritu, a ser tentado por el diablo. Y habiendo ayunado cuarenta días y cuarenta noches, a lo último tuvo hambre. Y acercándose el tentador, le dijo: Si eres hijo de Dios, di que las piedras estas se hagan panes. Pero El, respondiendo, dijo: Escrito está: No sólo de pan vive el hombre sino de toda palabra que procede de la boca de Dios Entonces tómale el diablo para la Ciudad Santa y le coloca sobre el pináculo del templo. Y le dice: Si eres hijo de Dios, échate abajo. Porque escrito está que mandará a sus ángeles cerca de ti y que te cogerán en palmas, para que no te den tus pies en piedra Díjole Jesús: También está escrito: No tentarás al Señor tu Dios. De nuevo tómale el diablo para un monte muy alto y le muestra todos los reinos del mundo y la gloria de ellos. Y le dice: Todo esto te daré si, postrándote, me adoras. Entonces le dice Jesús: Vete Satanás, porque está escrito: Al Señor, tu Dios, adorarás, y a El sólo servirás. Entonces le dejó el diablo, y al punto vinieron los ángeles y le servían.

Cultos para hoy y mañana

Adoración Nocturna.—Santa Isabel de Hungría.—Lunes, beato Juan de Ribera

Ave María.—A las 11 y 12, misa, rosario y comida a 40 mujeres pobres, que costean, respectivamente, doña Asunción Aznar y don Manuel Pardo Esteban.—Lunes, ídem costeada por doña Isabel García de Villalón.

Cuarenta Horas (parroquia de San Martín).—Lunes, parroquia de San Martín.

Corte de María.—De la O, San Luis (P.). De la Expectación, oratorio del Espíritu Santo, Perpetuo Socorro, iglesias del Perpetuo Socorro (P.) y Pontificia Lunes, Del Buen Suceso, iglesia del Buen Suceso. De la Visitación, iglesia de los dos Monasterios (P.) y en Santa Bárbara. Del Puerto, iglesia de la Virgen del Puerto.

Parroquia de Nuestra Señora de los Angeles.—A las 6, 7, 7,30, 8 y 8,30, misas 9, misa y enseñanza catequística; 10, misa cantada, con explicación del Evangelio; también habrá misas a las 11, 11,30 y a las 12, esta última con explicación apologética.

Parroquia de las Angustias.—A las 12, misa perpetua por los bienhechores de la parroquia.

Parroquia de San Antonio de la Florida.—A las 8, 9, 10, 11 y 12, misas. A las 9, comunión general para las Hijas de María. A las 5 t., exposición menor, estación, rosario, visita a la Santísima Virgen y bendición.

Parroquia del Buen Consejo.—De 7 a 11,30, misas cada media hora; en la de 8, misa parroquial y explicación del Evangelio.

Parroquia de Nuestra Señora del Carmen (C. Aragón).—A las 8, 9, 10 y 11 misas.

Parroquia de Nuestra Señora de los Dolores.—Novena al Santísimo Cristo del Amparo: a las 6 t., exposición, estación, rosario, sermón por don Diego Tortosa, bendición y ejercicio del Vía Crucis.

Parroquia de San Ildefonso.—A las 6 t., último día de novena a Nuestra Señora de Lourdes, sermón por don José Suárez Faura.

Parroquia de San José.—A las 6 t., novena a Nuestra Señora de Lourdes y sermón por don Enrique Vázquez Camarasa.

Parroquia de San Martín (Cuarenta Horas).—A las 8, exposición; 10, misa cantada, y por la tarde, a las 5,30, novena a Nuestra Señora de Lourdes, predicando don Enrique Vázquez Camarasa.

Parroquia de San Miguel.—A las 8, misa y explicación del Evangelio; 9, misa rezada, y a las 10, la mayor; 11, para los colegios y a las 11,30, para los obreros con explicación doctrinal.

Parroquia de Nuestra Señora del Pilar Cultos a la Medalla Milagrosa: a las 8, misa comunión; 10, misa cantada y explicación del Evangelio; 12, sermón doctrinal por don Mariano Benedicto; a las 5,30 t., santo rosario.

Parroquia de Santiago.—9, misa cantada y explicación del Evangelio y procesión de Minerva; 12, misa y explicación del Evangelio. En las misas de 7, 7,30 y 11 de los domingos de Cuaresma habrá pláticas doctrinales.

Parroquia del Purísimo Corazón de María.—A las 7, 8, 9, 10 y 11, misas. En la de 8, explicación del Evangelio, y en la de 11, conferencia catequística.

Agustinos Recoletos (P. Vergara, 85). De 6,30 a 12, misas; en la de 10, plática catequística, y en la de 11, explicación del Evangelio.

Buena Dicha.—A las 8, misa e instrucción catequística; en la de 9, exposición del Evangelio, y en la de 10, plática apologética.

Cristo de San Ginés.—A las 5,30, santo rosario, meditación, plática y explicación del Evangelio por don Mariano Benedicto, terminando con las preces de costumbre.

Encarnación.—Misa cantada a las 10.

Iglesia de Jesús.—A las 7 t., ejercicio del Vía Crucis.

San Manuel y San Benito.—A las 5 t., santo rosario y sermón cuaresmal por el reverendo padre Ambrosio Fernández, Agustino.

Templo de Santa Teresa (Plaza España).—Cultos al Santo Escapulario de la Virgen del Carmen. A las 8,30, misa comunión y ejercicio; por la tarde, a las 5,30, los cultos de costumbre y procesión con la imagen de Nuestra Señora del Carmen. Predicará el reverendo padre Esteban de San José.

LOS SIETE DOMINGOS A SAN JOSE

Parroquias.—De los Angeles: 8, misa comunión; 10, misa cantada.—Santa María de la Almudena; 8, misa y ejercicio. San Marcos: a las 7,30, misa comunión y ejercicio.—Santa Teresa y Santa Isabel: 8, misa comunión; a las 5,30 t., Exposición, estación, rosario, sermón y ejercicio.—Santiago: 8,30, ejercicio y comunión general a las 8 y Exposición.

Iglesias.—Agustinos Recoletos (P. Vergara, 85): a las 9, misa y ejercicio; a las 6,30 t., Exposición, ejercicio y sermón por el R. P. Fr. Carmelo Nalda del Rosario.—Comendadoras; a las 9, misa, comunión y ejercicio, y a las 4,30 t., Exposición y bendición.—Cristo-Rey: en todas las misas, ejercicio, así como después del rosario, a las 6 t.—Jerónimas del Corpus Christi: 8, misa comunión; a las 5 t., estación, rosario, sermón, ejercicio, reserva.—Templo de Santa Teresa (plaza España): 8,30, misa comunión y ejercicio; a las 5,30 t., Exposición, rosario, ejercicio, sermón por el R. P. Esteban de San José, reserva.—Santísimo Cristo de la Salud: a las 9, ejercicio, y por la tarde, a las 5,30, con Exposición y sermón.

Cerro de los Angeles. — Habrá misas en día laborable a las 7,30, 8,45, 8,30 y 10, y en días festivos a las 7,30, 8,45, 9,30 y 10,30. Todos los días, a las 6,45, habrá peregrinación de obreras, y los domingos y viernes, de obreros. Los sábados será la Adoración Nocturna y los segundos y terceros domingos habrá retiro espiritual.

DIA 19.—Lunes.—Santos Gabino, pb.; Publio, Julián y Marcelo, mrs.; Alvaro de Córdoba, Mansueto y Conrado, cfs., y bta. Isabel Picenardia, vg.

La misa y oficio divino son de este día con rito simple y color morado.

Parroquia de Nuestra Señora del Carmen.—A las 8,30, misa comunión general para la Congregación de San José.

Parroquia de San José.—Último día de la Novena a Nuestra Señora de Lourdes: 6 t., Exposición, rosario, novena, sermón, señor Vázquez Camarasa, reserva y procesión con la santa imagen, con asistencia de un excelentísimo Prelado.

Parroquia de San Martín (Cuarenta Horas).—8, Exposición; 10, misa cantada, y por la tarde, a las 5,30, termina la novena a Nuestra Señora de Lourdes. Predicará el señor Vázquez Camarasa. Al final de los cultos se hará la procesión con el Santísimo Sacramento.

Parroquia de Nuestra Señora del Pilar. — A las 8, misa comunión para la Congregación de San José y sermón por don Mariano Benedicto.

Parroquia de San Millán.—8, misa comunión en el altar de Nuestra Señora de la Saleta.

Parroquia de Santiago. — A las 6 t., ejercicio del Santo Vía Crucis.

Agustinos Recoletos.—A las seis y media tarde, santo rosario y Ejercicio del Vía Crucis.

Asilo de S. José de la Montaña (Caracas).—11, misa; 5 t., Corona, Ejercicio, sermón y reserva.

Calatravas.—Después de la misa de doce, Ejercicio del Vía Crucis. A las 11,30, 12 y 7 tarde, santo rosario.

Cristo de la Salud.—A las 5 y media, Exposición, estación, rosario, Meditación, por don José Estrella, Ejercicio de la Buena Muerte y Cinco Llagas, reservándose a las siete.

Oratorio del Olivar.—De 10 de la mañana hasta después de los cultos de la tarde estará de Manifiesto S. D. M.

Servitas (S. Leonardo).—A las 8, misa comunión y Ejercicio para la Asociación Josefina.

EJERCICIOS Y MISIONES

En la capilla de Misioneras de la Sagrada Familia (Tutor, 17), comenzará hoy, a las cinco tarde, una tanda de Ejercicios para señoras, que dirigirá el reverendo padre Eduardo Dodero, S. J. Terminarán los Ejercicios el día 24, a las ocho y media con una misa de comunión.

—Otra tanda de Ejercicios, también para señoras, empezará hoy, a las cinco tarde, en la Iglesia Pontificia de Nuestra Señora del Buen Suceso. Estarán dirigidos por RR. PP. Capuchinos.

—En las parroquias de San Miguel (Puente Toledo), y de San Andrés, se celebrarán solemnes misiones. La de la parroquia de San Miguel comenzará hoy 18, y terminará el 25 del actual, a las seis de la tarde, y la de la parroquia de San Andrés, el próximo 25, para terminar el 4 de marzo. Los sermones estarán a cargo del reverendo padre Juan de la Cruz, Carmelita, y de los coadjutores don Manuel López García de la Torre y don José María Varela, respectivamente

* * *

(Este periódico se publica con censura eclesiástica.)

Por la recuperación de la Cruz de Caravaca

Solemnes rogativas en Murcia

MURCIA, 17.—Dicen de Caravaca que han sido detenidos dos individuos llamados Ramón Nieto Cortés y Manuel Nieto Nieto, por sospecharse de ellos que fabricaron los clavos de que se valieron los ladrones para saltar el recinto que circunda el castillo.

En la parroquia del Salvador han comenzado las rogativas para implorar que la Santísima Cruz, robada hace días sea recuperada y vuelva al pueblo. A las dos de la tarde comenzaron los cultos, con el templo completamente atestado. Dirigió la palabra a los fieles e anciano sacerdote señor Hervás, que llevaba recluído en su casa cinco años a consecuencia de una penosa enfermedad

Una numerosa comisión, acompañada del diputado señor Reverte, estuvo en el Gobierno civil para protestar del sacrílego robo. El Vicario Capitular ha dictado una circular en la que ordena que durante tres días, se rece la oración "Pro quacumque necessitate", después de las misas que se celebren en toda la diócesis.

SUBVENCION EN LORCA PARA LAS PROCESIONES DE SEMANA SANTA

MURCIA, 17.—Comunican de Lorca que el Ayuntamiento ha acordado en una de sus sesiones conceder una subvención para las procesiones de Semana Santa. Varios concejales han sido nombrados para formar parte de la Junta organizadora.

AJEDREZ

Breve comentario al "match" Liliental-doctor Rey. Primer Campeonato femenino e Madrid. Un ruego al maestro Golmayo

Cómo jugó Lilienthal. — Bien, muy bien; con juego seguro y prudente, conforme a las normas de juego hasta el día vigentes y sin ensayar innovaciones peligrosas.

Esto indica que apreciaba justamente la valía de su contricante.

Cómo jugó el doctor Rey.—En conjunto, bien, puesto que los descuidos o errores fueron contadísimos.

Cómo se explica la diferencia de juego a favor de Lilienthal.—De dos maneras. Si se admite que éste tiene más quilates de ajedrecista, huelgan ulteriores razones.

Si se les supone de un valor equilibrado, la diferencia se explica fácilmente, considerando que Lilienthal "vive del ajedrez" y lleva muchos meses seguidos de superior entrenamiento, mientras que el doctor Rey no es profesional de ajedrez, sino de la Medicina, y se ha pasado meses y años sin entrenamiento de altura.

Un detalle digno de ponerse de relieve.—La reacción del doctor Rey, después de perder las tres primeras partidas, es un triunfo psicológico y moral.

El doctor Rey posee todas las armas necesarias para triunfar en nuevas competiciones de alta envergadura que deben organizarse, y él, lejos de rehuir, solicitar.

Madrid, Barcelona, Zaragoza, Valencia, Sevilla... tienen la palabra.

Una enseñanza.—El éxito de la Agrupación A. Aragonesa debe estimular a análogas y mayores pruebas; mayores, en el sentido de enfrentar a los mejores valores nacionales.

Si no les damos facilidades para esas grandes maniobras, no les exijamos luego el milagro de vencer ni siquiera de competir dignamente con los maestros aguerridos

Partida número 129, octava y última del "match". Blancas, Lilienthal; negras, doctor Rey.

P 4 D	1	C 3 A R	
P 4 A D	2	P 3 R	
C 3 A D	3	P 4 D	
A 5 C	4	A 2 R	
P 3 R	5	C D 2 D	
C 3 A	6	O—O	
P × P	7	C × P	
A × A	8	C × A	
A 3 D	9	P 4 A D	
O—O	10	P × P	
C × P	11	C 3 A R	
A 2 R	12	C (2R) 4 D	
C × C	13	C × C	
A 3 A	14	C 3 A	
C 3 C	15	D 3 C	
D 4 D	16	D × D	
C × D	17	P 4 R	
C 3 C	18		

TABLAS

Reiteramos la felicitación a los simpáticos organizadores por el éxito que ha coronado su generoso entusiasmo; y al presidente de la sección de ajedrez de la Agrupación Artística Aragonesa don Rodolfo Estella, gracias efusivas por su amabilidad en brindarnos noticias y partidas.

Primer campeonato femenino de Madrid.—A la relación anterior de participantes hay que añadir los nombres de Dolores Marín y Ester Garoz, inscritas a última hora.

El próximo domingo, a las once horas, se celebrará una fiesta preliminar en los salones de ajedrez del Centro Cultural del Ejército y Armada. El vocal del Comité organizador señor Abras, jugará 19 partidas simultáneas contra los 19 participantes, con el objeto principal de instruirlas (las que lo necesiten) en los detalles de una competición oficial.

El incansable campeón señor Sanz se ha ofrecido a jugar dos partidas a la ciega con dos distinguidas concursantes.

Es de aplaudir el entusiasmo e inteligente actividad de los organizadores.

Para las participantes en el primer campeonato femenino de Madrid:

Partida número 130.

Blancas, A. Lilienthal (a la ciega); negras, señorita Montserrat Puigcercós.

1. P4D, P4D; 2. P4AD, P3AD; 3. C3AR, C3AR; 4. C3AD, P3R; 5. A5CR, A2R; 6. P×P, PA×P; 7. T1AD, C3AD; 8. P3R, P3TD; 9. A3D, C5CD; 10. O—O, O—O (no quiso jugar C×A, según la recomendación unánime de suprimir el alfil de ataque al enroque corto); 11. A1C, T1R; 12. P3TD, C3AD; 13. D3D, P3CR; 14. C5R, C×C; 15. P×C, C2D; 16. A4A, A4C; 17. A3C, P4AR; 18. A2TD, C3CD; 19. P4AR, A3T; 20. C2R, A2D; 21. C4D, T1AD; 22. TR1D, D2R; 23. A1R, A1A; 24. A5T, C5T; 25. A4CD, D2A; 26. A×A, D×A; 27. D3C, P4CD; 28. T2A, C4A; 29 D4C. T2A; 30. TR1AD, TR1AD; 31. P4TD. R2C; 32. P×P, P×P; 33. C×PC, A×C; 34. D×A, 37. D3T, D3C; 38. P3T, C5R; 39. D7R+, D2R; 35. D6C, T3A; 36. D4C, D2AD; R1C; 40. T×T, T×T; 41 D8R+, R2C; 42. D×T. D×P+; 43. R2T, D6C+; 44. R1T, C7A+; 45. R1C, C×P+. Tablas.

Partida número 131.

Blancas, Sultán Khan; negras, Miss Menchik.

1. P4D, C3AR; 2. P4AD, P3R; 3. C3AD, P4D; 4. P×P, P×P; 5. C3A, P3A; 6. D2A, A3D; 7. P3R, CD2D; 8. A3D, O—O; 9. A2D, T1R; 10. P4TR, C1A; 11. O—O—O, P4CD; 12. C5CR, P4TD; 13. P4R, P5C; 14. C4T, P×P; 15. C×PR, C×C; 16. A×C, A3R; 17. R1C, P6C; 18. P×P, T1C; 19. C5A, A×C; 20. D×A, A×P; 21. TD1R, C3R; 22. D3A, D×PD; 23. D×D, C×D; 24. P3A, P5T; 25. A4A, TD1A; 26. A3D, C3R; 27. A5R, P4AD; 28. A5CD, TR1D; 29. T4R, C5D; 30. A×C, P×A; 31. A3D, T1C; 32. R1T, T5C; 33. TR1R, A3R; 34. T5R, P6T; 35. P3CD, T×P; 36. A4A, T7C; 37. A×A, P×A; 38. T5TD, P6D; 39 T×PT, P7D; 40. T1D, T7A; 41. Abandonan.

Campeonato social de primera categoría del Centro Cultural del Ejército y Armada.—Se ha convenido en que los que obtengan los nueve primeros puestos en la actual prueba eliminatoria disputen a continuación la final con los ocho en otra crónica nombrados que lo harán por derecho propio y con el maestro Golmayo, si se digna, como sinceramente deseamos, actuar con sus compañeros y discípulos. Creemos que el hecho de ser un valor tan destacado (en España y fuera de ella), no le exime de la obligación moral de actuar también como máximo valor regional y como máximo valor de un Club particular

Enseñando se practica y perfecciona el honroso título de maestro nacional e internacional.

***

En la próxima detalles de la actuación de Lilienthal en Valencia y otras noticias de interés nacional.

Asimismo, la partida de Flohr, "que mejor ha jugado en su fase final".

* * *

Partidas por correspondencia: Dopico: 8..., P×P; Cuesta: 8..., P4CD. Bittini: 5..., C3AD; Valverde: 5..., P4AD.

Q. Pastor y F. Balbuena continúan la lucha directamente, como Marco y Enríquez, y otros, para llevarla con mayor rapidez, es decir, con menos tenitud.

T. del Castillo queda vencedor por imposibilidad de continuar las partidas su contrario. Si prefiere probar de vencer por mate real o inminente se le buscará sustituto al señor Moure.

Soluciones.—Al problema número 39, de Weenink: clave, C6D!

Al problema número 40, de Möller: clave, D8C!

Tres solucionistas, generalmente acertados, dan la clave equivocada: D6R, que se contesta con 1..., T6T; 2. C5D+, R×P+.

Al problema número 41, de Hartong: clave, D7T.

Al problema número 42, de Dobrusky: clave, C8R.

Solucionistas.—Trini de Palacio y Pili Díez (con atinados comentarios), de Cercedilla; Mari-Angeles, de Barcelona; R. Moreno, de Cartagena; D. Dopico, de La Coruña; Amyclides, un griego de Zamora, que analiza más que Aristóteles; Bolor y F. Quesada Pastor, de Granada; M. Belsa, de Cádiz; J. Cervino, de Ceuta; F. Cantero, de Toledo; F. M. Marqués, de Guardo (Palencia); T. del Castillo, de Santander; Atanes y Espinosa, de Hijar (Teruel); E. Alonso, L. Amado, de Pontevedra; L. Marco y "El Judío Errante", de Madrid.

Protesta del problemista número 44, O. Nemo.

Número del domingo de Carnaval.

"¿Qué cajista puso Memo?
Si lo cojo lo deslomo,
como me llamo O. Nemo.
El memo será... el dios Momo.
(En él pensaba el cajista,
¿no es verdad, señor cronista?)"

* * *

Consultas.—F. G. H.—Recibido y extraviado su correcto problema. No es insertan de cuatro o más jugadas a no ser excepcionales.

L. G. P.—La Federación Regional Valenciana les acogerá con los brazos abiertos.

Ateneo de Santander.—Los mejores jugadores del Centro Cultural del Ejército y Armada están ahora comenzando el campeonato social. Después no faltará quien recoja el guante lanzado por el animoso y fuerte jugador A. Gaztuaga.

PROBLEMA NUM. 45.

Félix Quesada Pasor (Granada)

(Inédito)

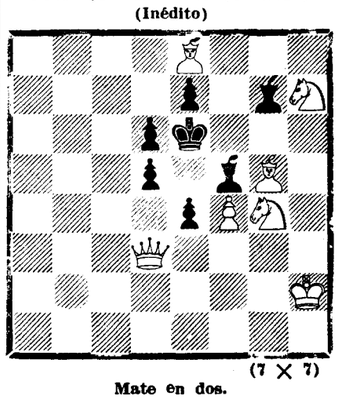

(7 × 7)

Mate en dos.

PROBLEMA NUM. 46

Julio Mond (Sevilla)

(Inédito)

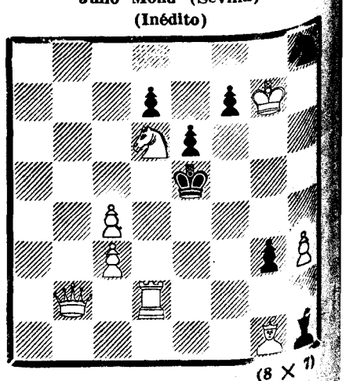

(8 × 7)

Mate en tres.

NOTA.—Me lo remite mi amigo A. Gómez, de Sevilla, excelente firma ajedrecística. Va derecho del Correo a la imprenta, sin lugar a estudiarlo, pero seguro de que gustará de veras ¡Duro con él, mis amables solucionistas!

Dr. JACQUES

NAVARRO
VALVERDE, 5. MADRID muebles y decoración

SEMANA DEL DURO EN Almacenes Rodríguez DESDE MAÑANA LUNES

Corrida de Beneficencia este año en París

PARIS, 17.—El empresario de la Plaza de Toros de Madrid, don Eduardo Pagés, que actualmente se halla en París, ha manifestado a un redactor de la Agencia Havas que tiene el propósito de organizar una gran corrida de toros en París a beneficio de algún instituto de Beneficencia.

Dijo que para ello está en relaciones con ciertas personas y que cree podrá llevar a la práctica su intención.

Con este objeto construirá una plaza provisional, y en el cartel para la proyectada corrida figurará el famoso torero Juan Belmonte.

El señor Pagés terminó diciendo que para el mes de junio próximo organizará también una gran corrida en la plaza de Nimes.

INFORMACION COMERCIAL Y FINANCIERA

Cotizaciones de Bolsa

BOLSA DE PARIS

Pesetas	205,80
Liras	133,50
Libras	77,95
Dólares	15,32

BOLSA DE ZURICH
(Cotizaciones del día 17)

Chade serie A-B-C	735
Ser D	143
Serie E	141
Bonos nuevos	33 1/4
Acciones Sevillanas	173
Donau Save Adria	36 1/2
Italo-Argentina	113
Elektrobank	678
Motor Columbus	287
I. G. Chemie	572
Brown Bovery	125
Pesetas	41,95
Francos	20,38
Libras	15,89
Dólares	3,125
Marcos	122,20

BOLSA DE LONDRES

Acciones: Chade 8; Barcelona Traction ord; 17 1/4; Brazilian Traction, 13 1/8; Hidro Eléctricas securities ord, 7 1/4; Mexican Ligth and power ord, 6 1/4; idem idem idem idem pref, 10; Sidro ord, 3 7/8; Primitiva Gaz of Baires, 12 3/4; Electrical Musical Industries, 23 7/8; Sofina, 1 3/8.

Obligaciones: Empréstito de Guerra 5 por 100, 102 1/16; Consolidado inglés 2½ por 100, 76 1/4; Argentina 4 por 100 Fe cisión, 95; 5,50 por 100 Barcelona Traction, 48; Cédula Argentina 6 por 100, 2; Mexican Tramway ord., 6 1/2; Whitehall Electric Investments, 22; Lautaro Nitrate 7 por 100 pref, 6 3/4; Midland Bank 7 por 100 pref, 6 3/4; Armstrong Whitworth ord, 6 3/4; 85 1/2; idem idem 4 por 100 debent, 77 3/4; Central Argentina Lond. Electr. Light. ord, 34 3/4; idem idem idem idem 6 por 100 pref, 30 7/8; Imperial Chemical ord. 32 3/4; idem idem deferent, 8 3/4; idem idem 7 por 100 pref, 19 15/16; East Rand Consolidated, 40 1/2; idem idem Prop Mines, 45 11/16; Unión Corporation, 5 19/32; Consolidated Main Reef, 2 13/16; Crown Mines, 10 3/4.

CAMBIOS DE ORO Y BILLETES

(Facilitados por Soler y Torra Hermanos, banqueros.)

Oro: Alfonso, 242,50; onzas, 242,50; Isabel, 242,50; francos, 242,50; libras, 61,10; dólares, 12,56; cubano, 12,05; liras, 242,50; suizos, 242,50; belgas, 242,50; mejicano, 240,50; alemán, 240,50; argentino, 240,50; Costa Rica, 240,50.

Billetes: Francos franceses, 48,55; dólares, 7,43; libras, 37,95; liras, 65; Reichsmark, 2,89; francos suizos, 239,50; idem belgas, 34,25; florines, 4,95; escudos, 34,15; coronas suecas, 1,90; idem noruegas, 187; idem danesas, 165; pesos uruguayos, 3,25; pesos chilenos, 0,24; pesos argentinos, 1,95; pesos Costa Rica, 1,05.

COTIZACIONES DE MONEDA
(Cotizaciones del Centro Oficial de Contratación de Moneda.)

PARIS

Monedas	Día 16	Día 17
Francos	48,70	48,70
Suizos	239,875	239,875
Belgas	172,525	172,525
Liras	65,20	65,20
Libras	37,90	38,05
Dólares	7,49	7,49
Marcos	2,9225	2,9225
Escudos port	34,55	34,66
Pesos argentinos	2,55	2,55
Florines	4,985	4,985
Coronas noruegas	1,91	1,92
Checas	33,20	32,60
Danesas	1,70	1,70
Suecas	1,95	1,96

LONDRES

Moneda	Día 16	Día 17
Pesetas	37,84	37,96
Francos	77,84	77,96
Dólares	5,09	5,09
Belgas	21,95	22,01
Francos suizos	15,85	15,90
Liras	58,31	58,50
Marcos	12,96	12,98
Coronas suecas	19,39	19,39
Danesas	22,39	22,39
Noruegas	13,90	19,90
Chnes. austriacos	28,62	28,62
Coronas checas	116	119,50
Marcos finlandeses	226,50	226,50
Escudos port	109,93	109,93
Lei	510	512
Pesos argentinos	27,75	27,75
Uruguayos	37,81	—

Banco Hispano Americano

El Consejo de Administración de este Banco, en cumplimiento de lo prevenido en el artículo 29 de los Estatutos, ha acordado convocar a los señores accionistas a Junta general ordinaria, que se celebrará en el domicilio social, plaza de Canalejas, 1, a las tres de la tarde del día 25 de marzo próximo, para deliberar sobre la Memoria y balance del ejercicio de 1933 y proceder a la renovación parcial del Consejo.

Tienen derecho a concurrir a dicha Junta todos los señores accionistas que obtengan papeleta de asistencia, en la Secretaría de este Banco, hasta el día 22 del citado mes de marzo. Ese derecho es delegable en otro accionista por medio de poder especial o en carta dirigida al Presidente del Consejo de Administración.—Madrid, 16 de febrero de 1934.—El Consejero-Secretario general, **Guillermo Gil de Reboleño.**

CASA SERNA

DE OCASION MAQUINAS DE ESCRIBIR, COSER Y FOTOGRAFICAS, BAULES, MALETAS, ESCOPETAS, GRAMOFONOS, "CINES" Y MUCHOS OBJETOS PROPIOS PARA REGALOS

Hortaleza, 7 (rinconada). Teléfono 10290.

NO TIENE SUCURSALES

TESORO DEL ESTOMAGO

TONICO DIGESTIVO, REMEDIO EFICACISIMO PARA LOS DESARREGLOS INTESTINALES. Cincuenta años de éxito, cura pronto las enfermedades de ESTOMAGO E INTESTINOS. Venta en Farmacias.—Cinco ptas. caja de 24 dosis.

PERFUMERIA CHINA

Plaza del Angel, 17. Colonias, extractos y esencias a granel. Colonia concentrada, especialidad de la Casa. Visite exposición. Esta Casa no tiene Sucursales.

Resumen semanal de la Bolsa de Madrid

Mejora la situación en la Bolsa de Madrid. Los espíritus parecen algo más pacificados. Numerosos comentarios sobre los sucesos de Austria. Las medidas de intervención en la Bolsa se intensifican. La tendencia es, al terminar, más favorable

CASI TODOS LOS VALORES CIERRAN EN ALZA

El ambiente de la Bolsa ha cambiado bastante en esta última semana. Esta es la consecuencia definitiva que se saca de la consideración detallada de cada una de las jornadas.

La consecuencia definitiva que hasta el mismo final de la semana no ha podido declararse paladinamente, puesto que día tras día se ha vivido en una incertidumbre absoluta, pendiente de lo que podía pasar, más bien de lo que iba a pasar.

El caso es que el saldo de la semana resulta favorable en todos los sentidos. No como para echar las campanas a vuelo, pero sí como para serenar un tanto los ánimos, después de las borrascas sufridas estos últimos días. Tampoco quiere decir que ésta sea la situación definitiva de los espíritus y la tendencia concreta y contundente del mercado. Por eso mismo que la Bolsa ha vivido de lo que cada momento traía, no puede augurarse nada. Tan sólo contrastar hechos.

Mejora el ambiente

La reacción que el mercado experimenta obedece sencillamente al esclarecimiento del panorama político. Y más aún que al político, al social.

No fué el comienzo de la semana muy favorable, pero por lo menos se notaba en los corros mayor tranquilidad, no había aquellos comentarios macizos provocados por los discursos domingueros; a este respecto, la prohibición de radiar discursos políticos ha sentado bien a la Bolsa.

Y cosa rara, el acontecimiento que, con seguridad, ha impresionado esta semana más al mercado ha sido precisamente extraño a nuestras actividades y se ha producido en tierras muy lejanas a las nuestras: los acontecimientos de Austria.

En los corros día tras día hemos visto pendientes a la gente de la situación de las luchas de Viena: ¿cuáles son las últimas noticias? Y al compás de estas preocupaciones, en los corros se advertía más o menos fluidez. Hacía tiempo que no veíamos vibrar a la Bolsa por un acontecimiento internacional, y más aún, extraño al campo de las finanzas, en sentido estricto.

Pero es que la Bolsa ventilaba en estos sucesos algo más que un problema austríaco. En realidad, ventilaba toda la preocupación que en las últimas semanas había sido la pesadilla general, el lastre que obstaculizaba todo intento de mejora, la rémora de la Bolsa: la amenaza de la revolución social en España, proclamada a los cuatro vientos por las huestes socialistas.

¿Si en Austria, se decía, si en Viena, sede de los socialistas, orgullo de este partido, el marxismo no puede vencer apelando a todas estas violencias extremas, cómo posible que en España tuvieran éxito tales propósitos?

Pacificación espiritual

La pacificación espiritual, pues, llegada a nuestra plaza a través del experimento en cabeza ajena, ha sido, a nuestro entender, el principal elemento del reajuste del mercado.

Pero no sólo se han cotizado estos factores. Las medidas adoptadas por el Gobierno en orden a la seguridad pública; la represión de Bilbao; las precauciones tomadas, en fin, para evitar cualquier intento de desbordamiento, y hasta la sordina que ha parecido advertirse estos días en el campo marxista. Todo ello ha repercutido favorablemente en el ambiente bursátil.

De suerte que ni siquiera hicieron mella, de primera intención, los distintos chispazos que surgieron en los barrios extremos de Madrid el miércoles pasado, aunque más tarde, con el impulso del rodar de la bola, pudieran notarse algunos efectos perjudiciales.

Pacificados, pues, un tanto los espíritus con esta aclaración del horizonte social, las marejadas que podían registrarse en el campo político no han preocupado tanto. Además, el cierre del Parlamento durante la semana ha contribuído a quitar no pocas preocupaciones. Por lo menos, no se han planteado nuevos problema y esto es ya bastante.

La intervención

Y llegamos al que ha sido, en verdad, el problema arduo de la semana: la intervención en los corros especulativos por parte de la Junta Sindical.

No ha sido una intervención con toda las consecuencias, como veces pasadas. Pero sí lo suficiente para levantar numerosas protestas en los corros, y, justo es decirlo, también sus adhesiones. Entre ellas, las del grupo de especuladores que, como en la semana anterior, fué el lunes último a pedir al Sindico presidente que se pusiese remedio para impedir que, por causas políticas, se hundiera el mercado.

El síndico presidente anunció el lunes que, a partir de aquel día, se exigiría a todos, y en especial a los operadores con Barcelona, que entregaran el papel vendido, siempre que no justificaran que sus operaciones eran liquidación de otras efectuadas anteriormente.

¿Era esta medida contra el arbitraje, en lo que éste representa? Lo que se buscaba era impedir toda venta en descubierto: el propósito, según nuestras noticias, era hacer extensiva la medida a todos los que operaban en la plaza. Sentado el principio de exigir el papel, había que exigírselo a todo el mundo.

Discutir ahora el principio de si conviene o no la intervención en el mercado, si es matar el arbitraje adoptar estas medidas—y el arbitraje no es un delito, es un resorte natural y conveniente para la vida de las Bolsas—, es ya tema de más amplias discusiones. Discusiones que no han faltado esta semana en el «parquet», como protesta contra las medidas adoptadas.

La reacción

Sin embargo, coincidente con los factores antes enumerados, lo cierto es que la mejoría, con las alternativas consiguientes a lo largo de la semana, se inició el mismo lunes por la tarde, cuando el síndico anunció las medidas de restricción para los bajistas.

Aun se dijo que las restricciones irían más adelante, y con este objeto, según parece, hizo la Junta sindical algunas visitas al ministro de Hacienda, sin lograrle ver por diferentes causas. Pero la tendencia del mercado en las jornadas siguientes no hizo necesarias nuevas limitaciones.

La semana cierra para casi todos los valores en alza: desde el sector de Fondos públicos, al de valores industriales, con aumentos de alguna cuantía en estos últimos.

Véanse los cierres comparados del final de las dos últimas semanas. Sólo hay una baja entre todos ellos, y corresponde a las Chades, el valor que en nuestra plaza no tiene mercado.

VALORES	Anterior	Ultima	Diferencia
Interior	69,35	70,00	+ 0,65
Exterior	81,40	81,50	+ 0,10
Amortizable 4 por 100	79,85	80,00	+ 0,15
Amortizable 5 por 100 1900	93,50	93,25	— 0,25
Amortizable 5 por 100 1917	89,25	88,25	— 1,00
Amortizable 5 por 100 1917	89,25	88,25	+ 0,25
Amortizable 5 por 100 1926	99,75	100,00	+ 0,25
Amortizable 5 por 100 1927 sin	99,75	100,00	+ 0,25
Amortizable 5 por 100 1927 con	87,75	87,00	— 0,75
Amortizable 4 por 100 1928	87,00	87,25	+ 0,25
Amortizable 4,50 por 100 1928	92,25	92,50	+ 0,25
Amortizable 5 por 100 1929	99,60	99,85	+ 0,25
Bonos oro	217,50	222,50	+ 5,00
Banco de España	545,00	548,00	+ 3,00
Banco Hipotecario	270,00	275,00	+ 5,00
Chade	358,00	350,00	— 8,00
Hidroeléctrica Española	141,00	143,00	+ 2,00
Rif portador	260,00	275,00	+ 15,00
Rif nominativas	195,00	215,00	+ 20,00
Nortes	240,00	246,00	+ 6,00
Alicantes	211,00	221,50	+ 10,50
Petrolitos	25,25	27,00	+ 1,75
Explosivos	652,00	669,00	+ 17,00

Hay que advertir que los Amortizables 5 por 100 de 1900, 1917 y 1927, con impuestos, han cortado cupón el día 15

Sin negocio

Tal vez una de las notas comunes de esta semana con la pasada es la de escasez de transacciones. El negocio, en la mayoría de los días, y en especial en la última, ha sido muy reducido.

Gran influencia ha tenido en ello la condición de la semana: el Carnaval. La Bolsa ha seguido celebrando sus sesiones, pero siempre resta algo de animación a los corros la bulla en la calle, y más acompañada de un tiempo espléndido.

En las últimas sesiones la restricción del negocio obedeció a la limitación con que se daban las órdenes. Fiada la gente en el alza de los valores del Estado las órdenes de venta se habían dado a precios altos y con limitación, lo cual paralizó las operaciones.

Cambio internacional

Por el movimiento de precios, apenas tiene interés esta semana para la peseta el mercado del cambio internacional. Sigue el dólar acaparando toda la atención; las exportaciones de oro a los Estados Unidos han continuado, aunque no en la escala de los primeros días, y parece que las inquietudes sobre el franco han desaparecido en gran parte.

La novedad ha estado en las coronas checas, que, ante el anuncio de una desvalorización, han perdido terreno.

Véase el cambio diario de las principales divisas:

Monedas	Precdte.	L.	M.	M.	J.	V.	S.	Diferc.
Francos	47,80	47,70	47,70	47,70	47,70	47,70	47,70	— 0,10
Libras	37,90	37,90	37,75	37,70	37,70	37,90	38,05	+ 0,15
Dólares	7,55	7,55	7,51	7,51	7,51	7,49	7,49	— 0,06
Suizos	239,60	239,875	239,875	239,875	239,875	239,875	239,875	+ 0,275

IDIOMAS

Francés, Inglés, Alemán y Español por profesores nativos en ACADEMIA ARIDES JACOMETREZO, 1 (junto al "cine" Callao)

El transporte ferroviario debe ser productivo

El automóvil no debe perturbar las tarifas de los ferrocarriles

DISCURSO DEL JEFE DEL GOBIERNO FRANCES

PARIS, 16.—El señor Doumergue ha presidido la reunión celebrada esta mañana por el Consejo Nacional Económico, en el que están representadas todas las fuerzas económicas francesas. El señor Doumergue hizo a los reunidos el mismo llamamiento de unión y trabajo que expuso ayer a la Francia política.

Dijo que actualmente se presenta para el Consejo Nacional Económico la ocasión de atender ese llamamiento, y excitó a todos los delegados a resolver, dentro de un espíritu de colaboración, el problema de la coordinación de los transportes.

Agregó que los ferrocarriles son un servicio público esencial, tanto para la economía como para la defensa nacional y deben ser colocados en condiciones de efectuar transportes productivos, dejando al mismo tiempo que el automóvil se desarrolle en el campo inmenso que se le ofrece, sin perturbar el equilibrio económico de las tarifas ferroviarias.

Es necesario que los ferrocarriles y los transportes por carretera y fluviales, cada uno de ellos en su lugar, concurran a asegurar el mejor servicio con el menor gasto y cuando esto se logre se habrá dado un gran paso para que vuelva a su antigua situación la economía perturbada. Dando un ejemplo de disciplina —terminó diciendo—serviréis a la causa del país sirviendo al propio tiempo a vuestra propia causa.

Desvalorización de la corona checa

PRAGA, 17.—Después de un debate en el que han intervenido los representantes de los diferentes partidos, la Cámara ha votado un proyecto de ley relativo a la desvalorización de la corona checoslovaca, aprobando la declaración del presidente del Consejo.

En virtud de esta ley el oro contenido en la corona será reducido de 44,058 a 37,015 graines.

También se reduce la cobertura metálica del treinta al veinticinco por ciento.

La depreciación de la corona será, pues, de 16,6 por ciento.

"Guía del Bolsista"

Nuestro compañero José Antonio Torrente, redactor de Bolsa y animador constante de esta sección, ha tenido el acierto de editar una "Guía del Bolsista" folleto de 130 páginas muy manuable y de sumo interés, que, año tras año, será renovado por otros, puestos al día. Contiene la "Guía" de Torrente unas primeras páginas dedicadas al Colegio de Agentes de Cambio y Bolsa de Madrid y a la Vida Sindical. La parte siguiente —"La Bolsa en 1933"—es el cuerpo de la monografía. Aparecen en ella, recogidos, los índices de nuestro Boletín Financiero, los internacionales, los rasgos más característicos de cada mes, y a seguido, un análisis de la marcha de las cotizaciones por grupos: Fondos públicos, Acciones, Obligaciones, Cambio Internacional y Volumen de contratación. La "Guía del Bolsista" ha conseguido aunar la documentación estadística, la parte gráfica y el comentario certero, de una manera sumamente sintética; y al decir esto, hacemos de ella su mejor elogio.

Viene dicha Guía a llenar un vacío. El bolsista que quiera buscar puntos de referencia, hacer comparaciones, encontrar tendencias en los datos del año anterior, para orientarse en las incidencias cotidianas del mercado, puede conseguirlo llevando en el bolsillo este "Vade mecum" de tan módico precio y tan escaso volumen. Porque claro es, que con el formidable Anuario del Colegio, tal y como lo preparan los hermanos Caamaño—archivo insuperable—es difícil presentarse en el Bolsín o en el "parquet"...

Torrente ha dado una muestra de su laboriosidad, de su cultura y de su afán de superación. Le felicitamos sinceramente.

Juntas generales

Día 18.—Aguas Potables, S. A. (Pamplona).

Día 19.—Mutua de Seguros de la Federación Española de Armadores de Buques (Marqués de Cubas, 25, Madrid); Mutualidad Naval del Norte (Bilbao).

Día 20.—Sindicato Asturiano del Puerto de Musel (Alcalá, 55, Madrid); Hoteles Unidos, S. A. (Barcelona); La Radical, S. A. (Toledo, 61, Madrid); Compañía Barcelonesa del Trío Industrial (Arganzuela, 31, Madrid).

Día 21.—Unión Naval de Levante (Paseo de la Castellana, 14, Madrid); Cámaras Frigoríficas Barcelonesas, S. A. (Barcelona); Compañía de Aguas de Burgos (Burgos).

Día 22.—Compañía General de Almacenes de Depósitos (Barcelona); Almacenes Generales de Aceite de Madrid, Sociedad Anónima (Barquillo, 13, Madrid); La Hispano Hilariense, S. A. (Barcelona); Sociedad Anónima de Espectáculos Públicos (Plaza de la Independencia, 4 Madrid); Compañía General de Almacenes de Depósitos (Barcelona); Sociedad Etnológica del Panadés, Sociedad Anónima (Villafranca del Panadés).

Día 23.—La Electricidad, S. A. (Sabadell).

Día 24.—Banco de Granollers (Granollers); Compañía Minera Martorellense, Sociedad Anónima (Martorell); Manufacturas Mecánicas de Esparto, S. Anónima (Barcelona); Cementos y Cales Freixa, S. A. (Barcelona); Fábricas Reunidas de Caucho y Apósitos, S. A. (Barcelona); S. A. Nuevo Teatro de Bilbao (Bilbao); S. A. Antracitas de León (Cañizares, 6, Madrid).

Día 25.—Sociedad Nacional de Crédito (Barquillo, 12, Madrid); S. A. de Transportes "La Castellana" (García de Paredes, número 19, Madrid); Nueva Sociedad de Seguros Mutuos contra Incendios de Casas en Madrid (Plaza de San Martín, 4, Madrid); Maquinista y Fundiciones del Ebro, S. A. (Zaragoza); La España Industrial, S. A. (Barcelona); Harinas y Mazapán de San José, S. Anónima (Toledo).

Dimite el director del Banco checoslovaco

PRAGA, 17.—En la Asamblea extraordinaria del Consejo del Banco Nacional, el gobernador, el director general y el director general adjunto, han anunciado que abandonaban sus funciones por no poder solidarizarse con la actual política monetaria, que se separa de la línea seguida hasta ahora por el Banco Nacional.

Para el fomento de la industria nacional

Se nombra una ponencia para que redacte un anteproyecto de ley

La "Gaceta" de ayer publica una orden del ministerio de Industria y Comercio, en la que se nombra una ponencia encargada de estudiar el fomento de la producción nacional. Dice así dicha orden:

«Atento este ministerio a la necesidad de llenar el vacío que hoy existe en la legislación sobre materia tan importante para la prosperidad patria, procurando llevar a su estudio la mayor suma de asesoramientos, por orden de este ministerio, fecha 3 de noviembre último, se convocó un concurso entre ingenieros industriales para la presentación de trabajos sobre el lema «Proyecto de bases de una legislación que sustituya, mejore y amplíe debidamente la ley de Protección a la producción nacional de 14 de febrero de 1907, los Reales decretos de 30 de abril de 1924 y 31 de diciembre de 1929, relativos a auxilios a las industrias, y el Real decreto de 8 de diciembre de 1930, en suspenso estas tres últimas disposiciones por orden del ministerio de Economía Nacional de fecha 5 de agosto de 1931», habiéndose presentado quince Memorias que fueron apreciadas como muy meritorias por el Consejo de Industria en su informe preceptivo, en el que colaboró el jefe de la Asesoría jurídica del ministerio; y resuelto dicho concurso por orden ministerial de 28 de diciembre, se adjudicó el premio en metálico al trabajo titulado «Primero España», y las menciones honoríficas a los que ostentan los lemas «Eficacia» y «Ergón», de cuyas Memorias resultaron ser autores, respectivamente, don Francisco de las Cuevas Rey, don Antonio Robert Robert, y en colaboración los señores don Mariano Cáncer Gómez y don José Calvo Mínguez.

Teniendo en cuenta la gran conveniencia de que las enseñanzas y orientaciones contenidas en dichos trabajos rindan la máxima utilidad contribuyendo al estudio y redacción de un proyecto de ley que este ministerio se propone someter en su día a la consideración del Consejo de ministros,

He tenido a bien resolver: Que se constituya una ponencia formada por don Francisco de las Cuevas Rey, don Antonio Robert Robert y don Mariano Cáncer Gómez con don José Calvo Mínguez, bajo la presidencia del primero de ellos y actuando los dos últimos de secretario propietario y suplente, para que, asistida debidamente por la Asesoría jurídica del ministerio y en plazo de dos meses, a partir de la fecha de la presente orden, discuta y redacte un anteproyecto de ley que tienda al fomento de la producción nacional.

Por la Comisión que se les encomienda percibirán los funcionarios señores De las Cuevas, Robert y asesor jurídico las dietas y viáticos reglamentarios, y los señores Cáncer y Calvo, conjuntamente, las que corresponderían a un ingeniero tercero del Cuerpo de Ingenieros industriales al servicio de este ministerio.»

Ante la revisión de las llamadas del Arancel

La Cámara de Comercio pide ser oída, según lo establecido en la ley de Bases

La Cámara de Comercio de Madrid ha elevado al ministerio de Industria y Comercio un escrito, relativo a la autorización que se concedió a dicho ministerio, por el decreto de 14 del mes actual, para proceder a la revisión de las llamadas del Repertorio de Aranceles, "sin necesidad del informe de los organismos que, inexistentes en la actualidad, venían tradicionalmente interviniendo en tales resoluciones".

"Cierto es que el decreto de 8 de diciembre último disolvió la Junta consultiva de Aranceles y Valoraciones, creando en su lugar las Comisiones Arancelarias, las que, por hallarse en período de organización, no pueden ser llamadas a informe, pero también es cierto que la ley de Bases de 29 de junio de 1911, orgánica de las Cámaras de Comercio, Industria y Navegación determina en forma taxativa, en su Base segunda, que estos Cuerpos consultivos de la Administración pública deberán ser oídos "necesariamente" entre otros asuntos en la reforma de Aranceles."

Hace notar el documento que la autorización concedida al ministerio de Industria y Comercio puede entrañar una verdadera revisión arancelaria, y señala la trascendencia de las modificaciones del Repertorio, ya que por una de ellas se ha realizado la supresión o modificación de partidas del Arancel, como ha ocurrido con la relativa a cojinetes y rodamientos a bolas.

visión del Repertorio, por limitada que

La Cámara solicita que en toda resea, se pida el informe de las Cámaras de Comercio, Industria y Navegación según es preceptivo.

Mercado de ganados en Salamanca

SALAMANCA, 17.—Se celebró uno de los más importantes mercados, en el que figuraron numerosas cabezas de ganado vacuno. De cerda hubo pocas, debido a la crisis que se nota en esta clase de ganado. Esta crisis podría conjurarse, ya que existen en Portugal grandes piaras cotizándose a 17 pesetas la arroba, mientras que en nuestro mercado se pagaba a 28. Si el Gobierno español gestionara la importación de esta clase de ganado se conseguiría un abaratamiento. Se realizaron muchas transacciones. Terneras a 39 pesetas arroba; toros 36; vacas 35; bueyes 30; bueyes, en vida 900 y 1.200 pesetas. El ganado de cerda se cotizó a 28 pesetas arroba; el caballar cerrado a 350 y 500 pesetas, y sin cerrar, a 600 y 900 pesetas ejemplar, y el ganado asnal se cotizó a 250 pesetas.

CAMPOS, médico ortopédico, MADRID

HERNIAS

Aplico bragueros científicamente y toda clase aparatos ortopédicos. Augusto Figueroa, 8. Teléfono 42331.

ARBOLES FRUTALES

forestales y de adorno

VIDES AMERICANAS

Primera casa española de vides americanas

Antonio Alonso — LOGROÑO

Esta casa necesita representantes

PIDASE CATALOGO GRATIS

NADA DE LIQUIDAR

pero SI vender barato verdad y servir bien

SASTRERIA SALAMANCA

FUENCARRAL, 4. — Teléfono 10947

GABANES, IMPERMEABLES,

CHAQUETAS DE ANTILOPE, SWEATERS, BATINES, MANTAS DE VIAJE, ETC.

Precios excepcionales. Grandes descuentos

AMERICAN STORE

Avenida Conde Peñalver, 8 y 10

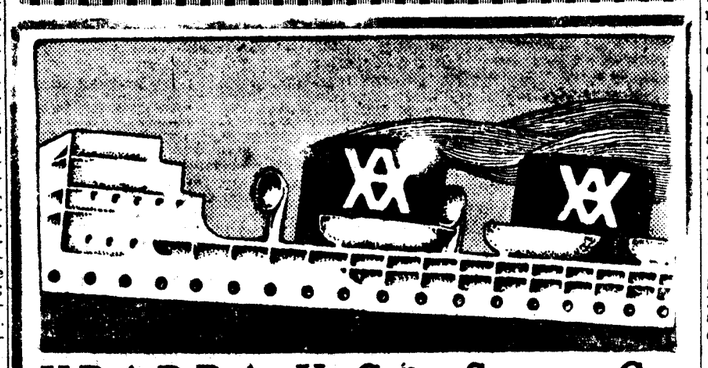

YBARRA Y C.ía, S. en C

Navieros

SEVILLA

Servicios regulares de cabotaje entre Bilbao y Marsella y puertos intermedios

Línea Mediterráneo-Brasil-Plata

Salidas regulares cada veintiún días para Santos, Montevideo y Buenos Aires, por los grandes moto-trasatlánticos correos españoles

Salidas de Barcelona:		Salidas de Cádiz:
28 febrero	"Cabo Santo Tomé"	3 marzo
21 marzo	"Cabo San Agustín"	24 marzo
11 abril	"Cabo San Antonio"	14 abril

Acomodaciones para pasajeros de 1.ª clase.
Buques especializados para el transporte moderno de pasajeros de tercera en camarotes exclusivamente

Seguridad, rapidez, economía, esmerado trato, comida excelente

En Sevilla: Oficinas de la Dirección, Apartado núm. 15; telegramas "Ibarra". Señores Hijos de Haro, Ltda., Aduana, 23; telegramas "Haro".—En Madrid: VIAJES CARCO, BARQUILLO, 12; TELEGRAMAS "CARCO"; TELEFONO 12130.—En Barcelona: Señores Hijos de Rómulo Bosch, S. en C., Vía Layetana, 7; telegramas "Romulobosch".—En Cádiz: Don Juan José Ravina, Beato Diego de Cádiz, 12; telegramas "Ravina".

AGENCIAS EN TODOS LOS PUERTOS

Se ofrece trigo en Castilla, y no lo compran

A pesar de que está a 52 pesetas Los granos de pienso, muy bajos, aunque no hay pastos

HACEN FALTA LLUVIAS

VALLADOLID, 17.—**El tiempo.**—Algunos días de la semana actual han sido de temperatura benigna y de sol limpio en las horas centrales; otros, nublados y ventosos, y todos secos, ahora que ya convendría una buena cantidad de agua para que las tierras adquiriesen el tempero necesario, con el fin de que las operaciones de preparación de las tierras dedicadas a siembras de primavera, y éstas mismas, pudieran realizarse en condiciones convenientes.

Durante las noches las heladas son menos intensas, sin que ello quiera decir que el mercurio no descienda por bajo del cero en los termómetros.

Los mercados de trigos.—El mercado de Valladolid y otros de la región están completamente paralizados. La oferta es abundante y la demanda muy escasa. La paralización actual es consecuencia natural de la falta de movimiento en las harinas y de la inapetencia de los fabricantes por realizar nuevas adquisiciones de materia prima.

Las procedencias de línea de Avila solicitan de 54 a 54,50 pesetas; las de Nava del Rey, a 53,75; las de línea de Segovia, de 53 a 53,50; las de líneas de Salamanca y Ariza, a 53; las de Palencia, de 51,50 a 52,50; las de León, a 51, y las de línea de Burgos, de 51 a 51,50, todo por quintal métrico, sin saco y en lugar de origen.

En esta plaza se hacen muy contadas operaciones, y en ellas no se paga a más de 52 pesetas la misma unidad, puesta en fábrica.

Harinas y salvados.—Continúa la dificultad en las facturaciones por la falta de vagones. Como la demanda es escasa, por unas y otras causas, el negocio está afectado de paralización. Existe cierto desconcierto entre los fabricantes, por entender que la cuestión de los precios no está, prácticamente, en la correlación debida entre los de unos y otros productos.

Cotizan en esta plaza: harinas selectas, 69 pesetas; extras, a 67; integrales, a 65; panaderas, a 63; salvados tercerillas, de 37 a 40; cuartas, de 28 a 30; comidillas, de 26 a 27; anchos de hoja, de 28 a 29. Los salvados, como se ve, más flojos que la semana anterior.

Centeno.—También con poca demanda el negocio de centenos. Se ofrecen, en líneas de Segovia y Avila, de 36,50 a pesetas; en la de Salamanca, a 39, y en la de Palencia, de 37 a 38, todo por 100 kilos, sin saco y en origen.

Cereales de pienso.—Más flojos y decadentes cada día. Y ello en época de fríos intensos. Es natural que si el tiempo mejora, lo que implica existencia próxima pastos, han de acentuar su debilitamiento. El actual sólo tiene su explicación en la importación de granos extranjeros, sobre todo de vezas, que han llegado en grandes cantidades por puerto de Barcelona.

Las cebadas del país se ofrecen, en todas las procedencias, a 31 pesetas; las avenas, a 28; las algarrobas, en Medina del Campo y estaciones de su comarca, a 39,75; los yeros, en línea de Ariza, a 36; las muelas, a 37; todo por quintal métrico, sin envase y en puntos de venta. Las vezas, sobre estación Valladolid, de 35 a 36 pesetas la misma unidad, con saco.

Ganados.—Precios de los últimos mercados:

Medina del Campo.—Cerdos al destete, del país, a 45 pesetas uno; de Vitoria, a 80; de seis meses, país, a 110; de un año, a 180; cebados al vivo, a 31 pesetas arroba; blancos, a 35; carneros, a 80 pesetas uno; ovejas, a 65; corderos, a 40; lechazos al vivo, a 1,50 kilo.

Lana blanca, entrefina, a 32 pesetas arroba; negra, entrefina, a 28.

Pieles de cabrito, a 18 pesetas docena; de oveja, a 36; de cordero, a 28.

Mercado de Madrid

(Cotizaciones del día 16)

Cereales y artículos para piensos.—La marcha del mercado durante los días de la semana que finaliza fué la siguiente.

Sigue muy firme el precio de los trigos y lo mismo ocurre con las harinas. Se hacen escasas transaciones por la falta de oferta vendedora y por no querer ceder a los actuales precios.

Hubo algo más de demand ade artículos para piensos, por lo que vuelven a adquirir firmeza los precios de los mismos.

Damos a continuación los precios que rigen, siendo exactos éstos a los que consignamos en nuestra crónica anterior:

El trigo se paga a 58; la avena, a 36; el centeno, a 40; la cebada, de 37 a 38; las habas, a 50; las algarrobas, a 46; las almortas, a 45; los yeros, a 42; la harina clase corriente, a 67,50; la especial, a 70; los salvados de 31 a 32; el maíz amarillo Plata, a 52; el del país, a 50; la pulpa seca de remolacha, a 24; y la alfalfa seca empacada, 22.

Ganados.—Ha estado el mercado de ganado vacuno con pocas existencias y con bastante demanda, registrándose un alza, con relación a los precios que publicamos en nuestra crónica anterior, de dos a once reales en arroba, según clase y procedencia. Desde luego, haremos constar que hay bastante facilidad para la venta de reses y que los precios acusan marcada firmeza.

Damos a continuación los precios que rigen, por pesetas y por kilo canal:

Vacuno.—Vacas gallegas buenas, de 2,65 a 2,70; ídem, íd., regulares, de 2,60 a 2,65; vacas leonesas y zamoranas, buenas, de 2,72 a 2,76; ídem, íd., íd., regulares, de 2,65 a 2,70; vacas andaluzas, extremeñas, de la tierra, moruchas y serranas, buenas, de 2,78 a 2,83; ídem., íd., regulares, de 2,75 a 2,78; novillos buenos, de la tierra, de 2,95 a 3; bueyes de labor, buenos, de 2,56 a 2,61; toros extremeños y moruchos, de 2,95 a 3; cebones, buenos, de 2,74 a 2,80.

Terneras.—De Castilla, de primera, de 4,22 a 4,43; de ídem; de segunda, de 3,91 a 4,13; asturianas y montañesas, de primera, de 3,56 a 3,78; ídem., ídem, de segunda, de 3,26 a 3,48; gallegas de primera, de 3,13 a 3,35; ídem; de segunda, de 2,91 a 3,04.

Lanar.—Corderos nuevos, de 4,10 a 4,20; ídem, viejos, de 3,75 a 3,80; ovejas, de 3,10 a 3,20; carneros, de 3,50 a 3,60; lechales de primera, a 2,80; ídem de segunda, a 2,40; ídem tercera a 2.

CRONICA DE SOCIEDAD

Con el bonito programa de "cine" que ya anunciamos, se celebró ayer por la tarde la velada organizada por la Juventud Católica Masculina de la parroquia de Santa Teresa y Santa Isabel, con objeto de reunir fondos para que algunos de sus compañeros pobres puedan ir a la *Peregrinación a Roma*, de las Juventudes Católicas.

El lindo y ya popular en festivales benéficos, Salón María Cristina, estaba lleno por completo. El público, en su inmensa mayoría gente joven, lo formaban, además de bastantes jóvenes católicos, muchachas amigas y familiares de éstos, y entre las que vimos, estaban las pertenecientes a las familias de los marqueses de Bóveda de Limia, Villamagna, Orellana, Vega de Boecillo, Santiago, Torres de Orán, Santa Cruz de Rivadulla, Cenia, Montemira, Navasequilla.

Condes de Villarea, Valle de Suchil, Adanero, Vallellano, Santa Ana de las Torres, Fontao, Nieuland, Campillo, Llobregat.

Barones de Satrústegui, Benasque.

Vizcondes de San Alberto.

Señores de Lambea, Vellosillo, Llaguno, González del Valle, Núñez, Herreros de Tejada, Roda, Monereo, Gutiérrez, Ozcunce, Chico de Guzmán, Arana, Espinosa de los Monteros, Tafur, Claveria, Morales, Bútler, Muñoz Cobo, Isla, Aranda, Landecho, Navarrete, Moreno Agrela, Mac-Crohon, Garay, Huidobro, Piñerua, Primo de Rivera, Llorens, Seoane, Lardies, Da Riva, Saavedra, Hornedo, Torres Quevedo, Gavilán, González Hontoria, Sanchiz, Argüelles, Bonilla, Gil Delgado, Friend, Coello de Portugal, Salcedo, García de Quesada, Udaeta, Urieste, Elguero, Conthe, Jover, Montis, Martín Artajo, Montes Jovellar, Jarava, Pérez Pire, Pérez de Vargas, Uribe, Sidro, Uhagon, Rodríguez Bauzá, Corredor, Gandarias, Sanz Muñoz, G. Barredo, La Cerda, Losada y otras muchas más.

—Para la función, que a beneficio de la Catequesis y Ropero de Santa Cristina, se celebrará pasado mañana a las seis y media de la tarde, en el Salón María Cristina, son muchas las personas de nuestra sociedad que, proponiéndose asistir, han tomado ya sus localidades.

Las han adquirido ya, entre otras muchas familias, los duques de Medina de las Torres, condesa de Cardona, marqués de la Solana, señores de Vilaplana, Soroa, Maroto, Sánchez Rueda, Pérez Cecilia, Quintana, Irigaray, Helvetia, Valdés y Armada; señoritas de Cabo, Sanchiz, Angoloti, Cárdenas, Dusmet, Airiquibal, González-Valerio, Puigcerver, Sanz Muñoz, Sánchez España, Miraved, Vegas, Benavente, De Benito, Galtunena, Patac, Piñana y otras más.

Pueden adquirirse localidades en el domicilio de la señora condesa de Cardona, paseo de Recoletos, 23, y señores de Sánchez Rueda, Zorrilla, 5.

—Según se anuncia en sociedad, en breve quedará concertado el matrimonial enlace de una bella señorita, perteneciente a conocida familia donostiarra, con un distinguido guipuzcoano, de ostenta título condal, pontificio y que estuvo casado en primeras nupcias con una dama perteneciente a noble familia andaluza.

—Por los señores de Trillo, y para su hijo el joven letrado don Antonio, ha sido pedida la mano de la encantadora señorita Matilde Murciano, hija de los señores de Murciano (don Enrique). La boda se celebrará en breve.

—Se encuentra delicado de salud, en Romillas, el marqués de Movellán; también está enfermo el marqués de Santa Cruz de Inguanzo.

—En Londres acaba de sufrir una operación quirúrgica la marquesa de Portago.

Viajeros

Han marchado: a San Sebastián, el conde Valmaseda y don Juan Reche y Cabeza de Vaca.

—Llegó de Oviedo el conde del Real Agrado.

—Se han trasladado: de San Sebastián a Barcelona, los señores de Satrústegui (don Jorge), e hijos; de Biarritz a San Sebastián, los señores de Fernández de Córdoba; de París a Méjico, doña Dolores Escandón, viuda de Beistegui; de Sitges a Barcelona, los barones de Quadras; de Jerez a Londres, los señores de González Gordón (don Alvaro).

Nuestra Señora del Campanal y Santos Alvaro y Gabino

Mañana celebran su santo: la marquesa de Espeja; el príncipe don Alvaro de Orleáns, hijo de don Alfonso y doña Beatriz; el ex presidente del Consejo conde de Romanones.

Marqueses de Castañar, Castel Bravo, Cenete, Campo Nuevo, Peñafior, Sancha, Villabrágima y Villamarta; condes de Adanero, Real Aprecio, Sizzo Noris, Toreno y Torrubia.

Señores Armada y Ulloa, Aguilar y Gómez Acebo, Cavestani, Chávarri y Rodríguez Avial, Chávarri y Domecq, Espinosa de los Monteros y Bermejillo, Figueroa y Fernández de Llencres, Fontagud y Aguilera, Maldonado y Liñán, León y Queipo de Llano, Maura y López de Carrizosa, Muñoz y Rocatallada, Murga, Silva-Bazán y Fernández de Henestrosa, Silva y Goyeneche, Urzaiz y Silva, Valera y Muguiro.

Aristócrata fallecida

El día 13 del corriente falleció la señora doña Dolores Sánchez-Arjona y Sánchez-Arjona, perteneciente a una antigua familia extremeña, entroncada entre otras ilustres familias, con la de los marqueses de la Molesina y Rianzuela.

Estaba casada con don Clemente de Velasco y Sánchez-Arjona de cuyo matrimonio son hijos: don Fernando, casado con doña Concepción Colmenares y doña Manuela. Por su alma se aplicarán un funeral y misas en Madrid. Descanse en paz y reciba su familia nuestro pésame.

Entierro de don Luis Lorenzo y Martín-Corral

A las cuatro de la tarde de ayer se verificó el conducción del cadáver de don Luis Lorenzo Martín-Corral, que falleció el día 16, después de haber recibido los Santos Sacramentos y la bendición de Su Santidad.

Bastante antes de la hora señalada para el entierro, la casa estaba totalmente ocupada de gente que iba a testimoniar su pésame a la familia del finado.

A la hora fijada fué bajada la caja por los nietos del muerto, don Manuel, don Luis, don José María, ayudados por un familiar. La caja era de caoba con incrustaciones de plata. Encima de la caja fué colocada una monumental corona, enviada por el personal del Centro de Estudios Hidrográficos.

La presidencia del duelo estaba formada por don Manuel Lorenzo Pardo, don José María Lorenzo, el P. Dionisio, director espiritual del finado, y don Cayetano Ubeda. Entre los asistentes estaban el subsecretario de Obras públicas, señor Becerra; don José Sánchez Cuervo, profesor de la Escuela de I. de Caminos; don Alfredo Mendizábal, inspector general de Caminos, Canales y Puertos; don Carlos de Madariaga, de la D. de Obras públicas; don Fernando Cano de Santayana, presidente de la Asociación de Delineantes de Obras públicas, y muchos más, que sentimos no recordar. Después de rezar unos responsos el párroco de Santa Bárbara, la comitiva se dirigió al cementerio de la Sacramental de San Lorenzo, donde el cadáver recibió cristiana sepultura.

A su distinguida familia, y muy especialmente a su hijo, don Manuel, testimoniamos nuestro pésame.

Otras necrológicas

Pasado mañana se cumple el segundo aniversario de doña Matilde Goicoerrotea, por cuyo eterno descanso se dirán dicho día varias misas en diferentes templos de Madrid.

—Mañana se dirán en la parroquia de San Andrés un funeral y varias misas por el alma del sacerdote don Nicolás Rosende Orense, fallecido el día 11 del actual.

—El día 21 se cumplirá el décimoquinto aniversario del fallecimiento de doña María de la Concepción Crespo Fernández de Zea de Real. En sufragio de su alma se aplicarán todas las misas que mañana se celebren en la parroquia de San Ginés, y las del día 21 en la capilla del Santísimo Cristo, de la misma iglesia.

—Las misas que se digan mañana en la parroquia de Corral de Almaguer (Toledo), así como las del día 20 en la iglesia de Jesús de Medinaceli, serán aplicadas por el eterno descanso de doña Mariana de Rada y Díaz Pimienta, fallecida el día 19 de febrero del año anterior.

—Con motivo del séptimo aniversario de doña Mercedes Echagüe y Méndez de Vigo, marquesa viuda de Somosancho, se celebrarán durante el mes próximo y mañana y pasado mañana, diversos cultos en diferentes iglesias.

—Ayer falleció en Madrid doña Josefa Sanchiz y Quesada, viuda de Vergara, cuyo entierro se verificará esta tarde, a las cinco. Reciban sus familiares nuestro sincero pésame.

Reiteramos a los familiares de los finados nuestro pésame más sentido.

PLAZOS Y CONTADO CAMAS DORADAS
MUEBLES Y SASTRERIA.—SAN BERNARDO, 89.—ALVAREZ

†

LA SEÑORA

Doña Josefa Sanchiz Y QUESADA

Viuda de Juan Vicente Vergara

Falleció cristianamente el día 17 de febrero de 1934

Habiendo recibido los Santos Sacramentos y la bendición de S. S.

R. I. P.

Su director espiritual, R. P. Pedro González Ballesteros; su desconsolada hija, doña Pilar Vergara, viuda de Moreno Quesada; hija política, doña Luisa Giles (viuda de Vergara); hijos políticos, nietos, nietos políticos, hermanas, sobrinos, primos y demás parientes

RUEGAN a sus amigos se sirvan encomendar su alma a Dios y asistan a la conducción del cadáver, que tendrá lugar hoy, día 18 del actual, a las CINCO de la tarde, desde la casa mortuoria, calle de Francisco Giner, número 51 (antes General Martínez Campos), al Cementerio Municipal (antes de Nuestra Señora de la Almudena), por lo que recibirán especial favor.

No se reparten esquelas.

Funeraria del Carmen. Rosalía de Castro, 23 (antes Infantas, 25). Tel. 14685.

†

XV ANIVERSARIO

LA SEÑORA

D.ª María de la Concepción Crespo Fernández de Zea de Real

FALLECIO

el día 21 de febrero de 1919

a los cuarenta y cuatro años de edad

Habiendo recibido los Santos Sacramentos y la bendición de S. S.

R. I. P.

Su esposo, don Nicanor Real; hijos, Rosario, Concepción, Teresa y José; hijos políticos, don Sebastián Mateas López y don José Bascán; nietos, hermanos políticos, sobrinos y demás familia

RUEGAN a sus amigos se sirvan encomendarla a Dios.

Todas las misas que se celebren mañana, día 19, en la parroquia de San Ginés, y el 21 en la capilla del Santísimo Cristo, de la misma parroquia, serán aplicadas por el alma de dicha señora.

Hay concedidas indulgencias por varios señores Prelados en la forma acostumbrada.

(A 7) (4)

Oficinas de Publicidad: R. CORTES. Valverde, 8, 1.º—Teléfono 10905.

†

EL EXCMO. SEÑOR

DON JUAN PEREZ DE GUZMAN Y BOZA

DUQUE DE T'SERCLAES

Gentilhombre de S. M., Hermano de la Santa Caridad de Sevilla, Caballero profeso de la Orden de Alcántara.

ENTREGO SU ALMA A DIOS EN SAN SEBASTIAN EL DIA 12 DE FEBRERO DE 1934

HABIENDO RECIBIDO LOS SANTOS SACRAMENTOS Y LA BENDICION DE SU SANTIDAD

R. I. P.

Su director espiritual, el reverendo padre Inchaurraga, S. J.; su viuda, la excelentísima señora doña Dolores Sanjuán y Garvey, duquesa de T'Serclaes; sus hijos, don Juan, marqués de la Laguna; doña María de los Dolores, condesa de Montenuevo; María de la Concepción, religiosa Reparadora; Luis, marqués de Lede; doña Blanca, marquesa de Camarasa; don José, conde de Hoochstrate, y Manuel, marqués de Morbecq; hijos políticos, los excelentísimos señores marquesa viuda de Marbais, marquesa de la Laguna, conde de Montenuevo, marqués de Camarasa y condesa de Hoochstrate; nietos, don Alfonso Pérez de Guzmán y Escrivá de Romaní, marqués de Marbais; José, Mercedes, Pilar y Joaquín; Ignacio y Dolores Ramírez de Haro y Pérez de Guzmán; Concepción Pérez de Guzmán y Castillejo; hermana, doña Asunción; hermanas políticas, excelentísimas señoras marquesa viuda de Benameji y marquesa viuda de Jerez de los Caballeros; sobrinos, primos y demás parientes y amigos

RUEGAN encomienden su alma a Dios.

El excelentísimo y reverendísimo señor Nuncio de S. S. e ilustrísimo señor Obispo de Vitoria tienen concedidas indulgencias en la forma acostumbrada.

†

SEPTIMO ANIVERSARIO

LA EXCELENTISIMA SEÑORA

Doña Mercedes Echagüe y Méndez de Vigo

MARQUESA VIUDA DE SOMOSANCHO

Falleció el día 20 de febrero de 1927

HABIENDO RECIBIDO LOS SANTOS SACRAMENTOS Y LA BENDICION DE SU SANTIDAD

R. I. P.

Sus hijas, la marquesa de Somosancho, doña Mercedes Caballero, marquesa de Jura Real y doña Belén Caballero, viuda de Amézaga; hijos políticos, nietos, bisnietos, sobrinos, primos y demás parientes

RUEGAN a sus amigos se sirvan encomendarla a Dios Nuestro Señor en sus oraciones.

Todas las misas que se celebren mañana, día 19 del corriente, en el Santísimo Cristo de la Salud, y el alumbrado, de mañana y tarde del día 20; todas las que se digan el mismo día 20 en el Salvador y San Nicolás; la bendición y rosario en las Esclavas de la calle de Cervantes; todas las que se digan en San José y el rosario durante el mes de marzo, y el día 6 de marzo, todas las misas de San Manuel y San Benito y San Jerónimo, serán aplicados por el eterno descanso de su alma.

Varios señores Prelados han concedido indulgencias en la forma acostumbrada. (5)

Para esquelas: HIJOS DE RAMON DOMINGUEZ. Barquillo, 45. Teléfono 33019.

†

SEGUNDO ANIVERSARIO

LA ILMA. SEÑORA

DOÑA MATILDE GOICOERROTEA Y GAMBOA DE PEREZ DEL PULGAR

QUE FALLECIO EL DIA 20 DE FEBRERO DE 1932

Habiendo recibido los Santos Sacramentos y la bendición apostólica

R. I. P.

Su viudo; hijos, hija política, nieto, hermano, hermana política, tíos, tíos políticos, sobrinos, primos, primos políticos y demás parientes

RUEGAN a sus amigos la encomienden a Dios.

Las misas que se celebren el día 20, a las nueve y nueve y media, en San Manuel y San Benito; a las nueve, en Santo Domingo; once, once y media y doce en San Pascual; el 21, a las doce menos cuarto, en el Santísimo Cristo de la Salud, y todos los días 19 del año, a las nueve y media, en Santo Domingo, así como las que se digan en diferentes templos de Gijón y Oviedo serán aplicadas por el eterno descanso de su alma.

Varios señores Prelados tienen concedidas indulgencias en la forma acostumbrada.

Para esquelas: HIJOS DE RAMON DOMINGUEZ. Barquillo, 45. Teléfono 33019.

†

Rogad a Dios en Caridad por el alma del señor

DON NICOLAS ROSENDE ORENSE

PRESBITERO

que falleció el día 11 de febrero de 1934, a los 68 años de edad

Después de recibir los Santos Sacramentos y la bendición de S. S.

R. I. P.

Su director espiritual, reverendo padre R. Saravia; sus desconsoladas hermanas, doña Carmen, doña Victoria (viuda de Orense) y doña María (viuda de Rubio); hermano político, don Gregorio Navarro; sobrinos, don Eduardo, don José, don Miguel y don Juan Antonio Orense, doña Victoria, don Fernando y doña Trinidad Navarro, primos y demás parientes

RUEGAN a sus amigos se sirvan encomendar su alma a Dios.

La misa de Réquiem que se celebre el día 19 del corriente, a las once; como las que se digan a las diez, once y doce, en la parroquia de San Andrés (Plaza de la Cebada); así como el funeral el día 20, a las once, en la parroquia del Pilar (Guindalera) y las misas Gregorianas en la misma iglesia; y el día 26, a las ocho, ocho y media y nueve, en San Andrés, serán aplicadas por el eterno descanso de su alma.

El Nuncio de S. S. y el señor Obispo de Madrid-Alcalá han concedido indulgencias en la forma acostumbrada.

"ALAS". EMPRESA ANUNCIADORA

EL DEBATE. Alfonso XI, 4

†

PRIMER ANIVERSARIO

LA SEÑORA

Doña Mariana de Rada y Díaz Pimienta

VIUDA DE AGUILA

Falleció el día 19 de febrero de 1933

HABIENDO RECIBIDO LOS SANTOS SACRAMENTOS Y LA BENDICION DE SU SANTIDAD

R. I. P.

Sus hijos, nietos, hijos políticos, primos, sobrinos y demás parientes

RUEGAN a sus amigos la encomienden a Dios.

Las misas que se celebren mañana, día 19, en la parroquia de Corral de Almaguer (Toledo), y todas las que se digan el día 20 en la iglesia de Jesús de Medinaceli (Madrid), serán aplicadas por el eterno descanso de su alma.

"ALAS", Empresa Anunciadora.

†

EL SEÑOR

DON LUIS DE DIOS Y DE DIOS

Jefe de Sección de Almacenes Rodríguez, S. A.

Falleció, vilmente asesinado,

EL DIA 16 DE FEBRERO DE 1934

R. I. P.

La Sociedad Almacenes Rodríguez, S. A.

PARTICIPA a sus relaciones y amistades tan sensible pérdida.

La conducción del cadáver se efectuará hoy, domingo, 18, a las CUATRO de la tarde, desde el Depósito del Cementerio de San Lorenzo al mismo Cementerio.

PUBLICIDAD DOMINGUEZ, MATUTE, 10.

RADIOTELEFONIA

Programas para hoy:

MADRID. Unión Radio (E. A. J. 7, 274 metros).—De 8 a 9: "La Palabra". 14: Campanadas. Cartelera. "Rapsodia andaluza", "La del Soto del Parral", "El carro del sol", "Andante de la cassation en sol", "Feramors", "¡Adiós, montañas mías!", "Canción de amor y de guerra", "Las lloronas", "Vesuviana". 19: Campanadas. Nuevos socios. Música de baile.—21,30: Campandas. "Estudio en la bemol", "Berceuse", "Fantasía-Improptu", "Sospiro", "Seis valses", "Vals", "Siciliana", "Quelle lablera non son rose", "Nel cor pin non mi sento", "Se tu m'ami", "La gruta de Fingal", "Chitarrata exótica", "El príncipe Igor", "Manon", "Elegía", "La casita blanca", "La vida breve", "La Dolorosa", "En un lugar de Aragón", "Maremma", "La barbiana".—24: Campanadas.—De 1 a 2 (madrugada): Programa para los oyentes de habla inglesa.

Radio España, (E A J 2, 410.4 metros).—De 17 a 19: Notas de sintonía "El saxofón humano". Programa variado: "La labradora", "Marcha turca", "Andaluza sentimental", "La vida breve", "Rigoletto", "Granada", "Dicen que eres buena mora", "Qué quieres que te traiga" (canciones montañesas), "L'Elixir d'Amore", "El anillo de hierro", "A las tres de la mañana" "Ninchi, locutor", por Pepe Medina Peticiones de radioyentes. "Para ti", "La diva", "Una noche en el Paraíso", "La Pérgola".

RADIO VATICANO.—(Onda de 50 metros).—10 mañana, hora española: Lectura de la Santa Misa para los enfermos, en francés y en latín. Canto.

Programa para el día 19:

MADRID. Unión Radio (E. A. J. 7, 274 metros).—11,25: Calendario. Santoral.— . . Campanadas. Cotizaciones.—14: Campanadas. Boletín meteorológico. "Au petit jour", "Sol andaluz", "La garteranas", "Sansón y Dalila", "El príncipe Carnaval", "Canto de marineros", "Danzas noruegas", "Guillermo Tell". Cambios de moneda.—19: Campanadas. Cotizaciones. Nuevos socios. Información deportiva. Recital de poesías. Concierto.—20,15: "La Palabra".

Radio España, (E A J 2, 410,4 metros).—De 17 a 19: Notas de sintonía. "La Estrella del Norte" Concierto sinfónico: "Ruinas de Atenas", "La Valse". "Una noche en el Monte Pelado", "El Corpus en Sevilla", "Rondalla aragonesa", "Serenata, callejera china". Charla musical. Peticiones de radioyentes. "La que murió en París", "Hacer reir". "El panquelero", "Soltero". De 22 a 0.30: Notas de sintonía. "Gitana de Albaicín" Orquesta de la Estación: "Fantasía española", "La Tempranica". Charla taurina Recital de poesías, por José González Marín. Recital de canto, por la señorita Margarita Cueto: "La Segadora", "Ella dijo que sí", "Quisiera", "Nena mía". "Por si no te vuelvo a ver", "La Gioconda". Segunda parte del recita, de González Marín. Orquesta de la Estación: "Escenas rústicas", "Serenata húngara", "La princesa de la czarda", "Suspiros de España". Noticias de última hora. "Zambita mía", "El Payaso", "Amargura", "Esa es mi casa".

BARCELONA (377,4 metros).—11: Campanadas. Servicio meteorológico. Sección femenina.—12,45: Discos.—13,30: Información teatral. Discos.—14: Sección cinematográfica. Actualidades musicales. "La princesa del circo", "En un cortijo", "Don Gil de Alcalá", "Añoranzas", "Mallorca", "Agua, azucarillos y aguardiente". Bolsa del Trabajo.—15: Sesión radiobenéfica. — 16,15: Telefotografía.—18: "Tosca". "Erotis", "Serenata española", "Entreacto", "Barcarola veneciana", "Canción de otoño", "Don Quijote". — 18.30: "La Palabra". — 19: Discos a petición.—19,20: Información deportiva. — 19,30: Cotizaciones.—20: "Aero Popular de Barcelona".—20,30: Curso de Geografía e Historia de Cataluña. Noticias.—20,45: "La Palabra".—21: Campanadas. Servicio meteorológico. 21,05: Notas de Sociedad. Cotizaciones.—21,10: Revista festiva.—21,30: "María Assumpta", "Aires del Vallés", "Ter i Fresser", "Xiroia", "A sol batent", "La fada".—22: "Cydalise". Concierto para violín", "Dardanus", "Gismonda", "Elegía para violoncello", "Marcha heroica". Bailables. Información de Barcelona, Madrid y extranjero.

VALENCIA (352,9 metros).—13: Audición variada.—13,30: "Theme varie", "La generala", "Goyescas", "Don Gil de Alcalá", "Un plato a la americana", "Pontevedra", "Me quiere de todos modos", "Andante", "Rosamunda".—21: Noticias.—21,30: Discos solicitados.—22: "Tangerina".

RADIO VATICANO.—A las 10 de la mañana, con onda de 19 metros. A las 7 de la tarde, con onda de 50 metros.

OPOSICIONES Y CONCURSOS

Judicatura.—En los exámenes verificados ayer aprobaron los opositores números 398, don José María Salcedo Ortega, 13,20; 400, don Leopoldo Salinas García Nieto, 11,40, y 402, don Miguel Salvador Ceja, 11.

Para el lunes, día 19, están convocados desde el número 403 al 425.

Correos.—Están convocados para efectuar el segundo ejercicio, el próximo lunes, día 19, los opositores correspondientes a los números 676, 678, 699, 702, 705 y 957. Como suplentes los números 723, 743, 747, 753, 805 y 824.

Inspectores del Timbre.—Ha aprobado el tercer ejercicio el opositor número 380, don Vicente Torres López, 25,50.

Auxiliares de Instrucción.—Relación de los opositores que efectuaron ayer el tercer ejercicio y puntuación que han obtenido: números 514, don Florencio Arenas, 1,00; 535, doña María Julia Rith Canseco, 4,75; 542 don Cristino Alejos Pita, 5,75; 572, don Manuel Noguera Corrales, 14,25; 554, don Lotlhardt Freyer, 1,50; 588, don Luis Liras López, 2,50; 591, don Fernando Arboledas López 7,00, y 597, doña María Luisa García del Valle, 11,50.

Jefes, oficiales y auxiliares municipales.—El Boletín municipal publica en su número del día 14 del actual las bases y programa del concurso abierto para proveer plazas de jefe, oficiales y auxiliares de la oficina municipal de Colocación.

La remuneración del jefe de oficina será de 12.000 pesetas, la de los oficiales 8.000, y la de los auxiliares 4.000 El plazo de presentación de instancias durará dos meses y éstas deberán ir dirigidas al delegado del Trabajo y presentadas en la Secretaría de la Delegación (Plaza de la Villa, 5), de 11 a 13.

Año VII Núm. 6

Charlas del tiempo

¡QUE LLUEVA, QUE LLUEVA!

¡Que llueva, que llueva!..., es la exclamación de los labradores españoles, que ven con cierta angustia pasarse todo el mes de febrero sin que crezcan sus sembrados. Y, claro es, con ellos ansiamos nosotros también que venga agua del cielo y el deseo de ella nos llega a hacernos demasiado optimistas y a ver ya lluvia en el horizonte cuando hay siquiera conjeturas muy probables de ella. Tal ocurría la semana pasada. Venía hacia nuestra Península una borrasca con tanta derechura que sólo un ciego no hubiera visto que teníamos ya a la mano las nubes que necesitábamos. Pero la depresión o borrasca vino (véase gráfico 1) y se marchó pronto, oprimida por una inmensa zona de presiones altas que ha ocupado desde las islas Azores hasta Europa central. Y el cielo se despejó y el viento cesó, y nosotros nos quedamos muy satisfechos de poder salir a paseo a mediodía—aunque por las noches sigue el frío—, pero mirando con pavor los campos resecos y poco prometedores de ubérrimas cosechas.

Los temporales de aguas que nosotros muy fundadamente esperábamos, han ido a manifestarse en las naciones mediterráneas, que se han visto acometidas de tormentas y todo, señal de que las citadas perturbaciones atmosféricas se tenían que desarrollar en estrecho espacio, que no era sino el que les dejaba libre el área potente de las altas presiones de Europa y la de Africa. Soplaban en el Mediterráneo vientos fuertes, por no encontrar fácil salida. Eran más cálidos los que venían del Norte que los del Sur. Por ello, se daba el caso de que Málaga tenía menores temperaturas que las poblaciones levantinas. ¿Y cómo, dirán muchos, no eran esos vientos del Norte fríos, siendo así que venían de cruzar Europa, que todavía tiene su suelo muy helado? Pues, sencillamente, porque al tener que comprimirse se recalentaban.

En cambio de ello, las masas de aire que pasaban con viento «levante» por Málaga iban con débil velocidad y salían por el Estrecho de Gibraltar no muy presurosas, dilatándose ya y enfriándose.

El centro de la Península se caldeaba por el día hasta alcanzar casi los 20° de máximo, sin renunciar por eso a bajar a los 5° bajo cero en Palencia, y, aunque no tanto, pero sí bastante también en Castilla la Vieja.

El cielo ha estado tan limpio en casi toda la Península—salvo Cataluña—que había días en que se podría haber visto toda ella desde la altura, elevándose suficientemente en el aire. Tal le hubiera acontecido al teniente coronel Herrera si hubiera subido en estos días, como proyectaba hace algún tiempo y es una pena que otras dificultades involuntarias le hayan obligado a diferir la ascensión a la estratosfera, que tanta gloria puede proporcionar a España.

La ansiedad de los labradores, que al principio comentábamos, nos lleva a tratar otra vez de la posibilidad de que llueva pronto o no.

La situación barométrica, única que de momento nos puede guiar, parece que no tiene grandes probabilidades de modificarse de repente. Hay ya indicios de una borrasca allá por el Norte del Atlántico, la cual pudiera ser origen y núcleo de otras que descendiesen hasta nosotros en días sucesivos, pero para que eso ocurra han de transcurrir varios, pues el anticiclón que se nos ha interpuesto entre nosotros y esa borrasca es muy poderoso.

Pudiera, sin embargo, verse perturbada la atmósfera en el Golfo de Cádiz, y por él y por todo el litoral circundante producirse lluvias locales, pero no es del todo seguro que tal cosa ocurra. Lo dificulta más el recalentamiento del suelo que vamos experimentando en el nuestro.

Quedan todavía grandes depósitos de nieve en nuestras montañas. Si el tiempo continúa despejado, parte de ella puede fundirse y crecer con ello el nivel de nuestros ríos un poco prematuramente.

La humedad del aire está, por efecto de la sequía, naturalmente baja. En algunos puntos del centro de nuestro territorio llega a valores sumamente bajos, de 30 por 100 solamente de la que podría alcanzar si estuviese saturado. El influjo biológico que esto pueda producir no hay que ponderarlo, pero sí es comprensible que de él se deduzca la frecuencia de fenómenos congestivos o irritativos que pueden tener esa explicación.

* * *

Creemos, pues, que en la semana entrante el tiempo va a continuar al principio de ella como hasta ahora. Que de venir lluvias no es probable que se produzcan sino en los últimos días

METEOR

17 febrero 1934.

Anónimo (Madrid).—Titulamos «anónimo» porque no hemos podido descifrar el nombre de un amable comunicante que nos dice que en la costa suramericana del Pacífico hay zonas de una sequía espantosa, a pesar de las inmensas salinas que hay en ella. Y como nosotros hablábamos en nuestra «Charla» anterior de que los mejores núcleos atmosféricos para que se formen las gotillas de las nubes son los de la sal común que se halla en la atmósfera, encuentra una contradicción entre el hecho y nuestras explicaciones. Para contestarle debemos decir que la formación de las nubes y la de la lluvia es un fenómeno de causas complejísimas. Una es la presencia de núcleos higroscópicos, pero otra es la relación debida entre temperatura y presión en la masa aérea y ante todo el grado de humedad de la misma. Con que falte alguna de ellas ya no puede producirse la lluvia. Así, pues, no dijimos nosotros que con sólo que haya núcleos se originarán, sino que—entiéndase bien esto—, supuestas reunidas, naturalmente, las condiciones necesarias, el hombre podrá actuar con sus escasos medios en las inmensas masas. Y esto porque se ha demostrado que el aire es como una solución coloidal, y, en una de ellas, causas pequeñas obran efectos grandes. Pero cuando «el horno está para bollos»; si no, no.

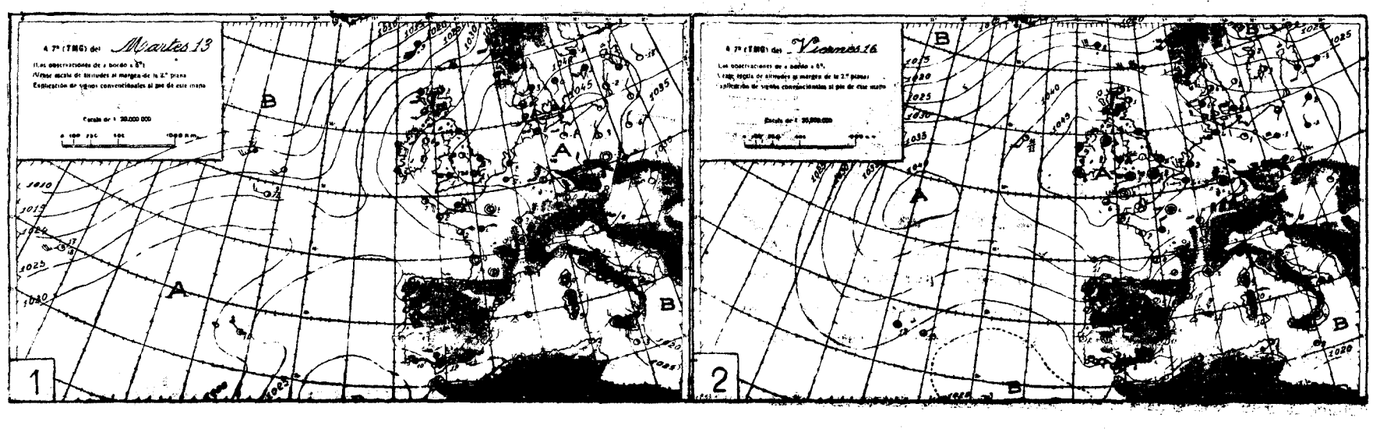

ANUNCIOS POR PALABRAS

Hasta ocho palabras ..... 0,60 ptas.
Cada palabra más ..... 0,10 »
Más 0,10 ptas. por inserción en concepto de timbre.

ESTOS ANUNCIOS SE RECIBEN EN:

Agencia Cortés. Valverde, 8.
Publicidad Domínguez. Plaza de Matute, 8.
Rex. Agencia de Publicidad. Avenida Pi y Margall, 7.
Quiosco Glorieta de Bilbao, esquina a Carranza.
SIN AUMENTO DE PRECIO

ABOGADOS

EVARISTO López Delasheras, procurador. Alcalá Henares. Libreros, 31. (T)

SEÑOR Cardenal, abogado. Consulta tres-siete. Cervantes, 19. Teléfono 13280. (8)

ABOGADO. Consulta 4 a 6. Príncipe de Vergara, 83. Teléfono 56459 (5)

ABOGADO García Cuervo. Puerta del Sol, 3. Consulta 12 a 1, 8 a 9. Teléfono 26175. (18)

JUAN Pulido. Consulta seis, nueve noche. Augusto Figueroa, 4, principal centro. (5)

AGENCIAS

DETECTIVES, vigilancias reservadísimas, investigaciones familiares garantizadas. Instituto Internacional. Preciados, 50, principal. (18)

ALMONEDAS

POR dejar piso urgentemente vendo todos muebles y enseres. Ibiza, 3. (T)

MUEBLES Gamo. Los mejores y más baratos. San Mateo, 3. Barquillo, 27. (18)

LIQUIDACION comedores, despachos, alcobas, armarios, sillerías, pianos, espejos. Traspaso comercio con edificio. Leganitos, 17. (20)

LIQUIDO despacho, tresillo, consolas doradas, tapiz abusón, cornucopias, porcelanas, cómodas, relojes, bargueño. Leganitos, 13. (8)

ARMARIO luna, 60; cama dorada, 35. Estrella, 10. (7)

DESPACHO español, 300; burós americanos, 100. Estrella, 10. (7)

MUEBLES, muchísimos, baratísimos, clases, estilo, camas. Estrella, 10. (7)

DESPACHO español, alcoba, comedor moderno. Reyes, 20, bajo. (7)

ALCOBA, comedor moderno, recibimiento español, lámparas. Estrella, 10. (7)

MESAS jacobinas, 20 pesetas; lavabos plaza, 16. Puente. Pelayo, 31 moderno. (V)

ALMONEDA compra-venta, comedor español, cuadros, muebles isabelinos, sillerías bargueños, tresillos, entredós, vitrinas, lámparas. Burcau. Calle Recoletos, 4. Teléfono 59823. (20)

GANGA. Todos muebles piso lujo, baratísimos. Guzmán Bueno, 5: tardes. (3)

RADIO superheterodino americano, cinco lámparas, corriente universal, recibiendo extranjero maravillosamente, ciento cincuenta pesetas. Alcalá, 87, entresuelo. (T)

TRESILLOS confortables, 360 hasta 700 pesetas, gran surtido comedores, desde 260 pesetas; cubistas, 625. Flor Baja, 3. (5)

DESPACHO arte español, 390 hasta 1.100 pesetas. Flor Baja, 3. (5)

VERDADERA liquidación muebles, algunos perdiendo el 50 por 100. Comedores, desde 300 completos; armarios, dos lunas, 130; roperos, 65; despachos, 300; camas doradas con sommier, 75; de matrimonio, 180; tresillos modernos, 250; juegos de hujo mitad de precio. Luchana, 33. (8)

ALQUILERES

LOCALES, guardamuebles, gimnasios, almacenes, colegios, bailes, fondistas, dos años tiendas exposición. 30928. (18)

PIANOS de alquiler perfecto estado, desde 10 pesetas mensuales. Oliver. Victoria, 4. (3)

DOCE de octubre, 6: exteriores, baño, 110; interiores, 70; casa nueva, Mediodía. (16)

CUARTOS, 55; áticos, 85, casa nueva. Ercilla, 19. (2)

MURCIA, 24. Bonito local con vivienda, 100 pesetas. (T)

MAGNIFICO piso amueblado, muy soleado, confort. Velázquez, 69. (3)

TORRELODONES. Clima ideal Sierra. Alquilo hoteles. Administrador Correos. (T)

HERMOSOS cuartos, 33 duros, baño, ascensor, teléfono, "Metro". Avenida Reina Victoria, 15. (T)

MAGNIFICO exterior, casa lujo, Mediodía, 375. Blanca Navarra, 7. (8)

ESPLENDIDOS locales para garaje o tienda. Blanca Navarra, [illegible]. (8)

EXTERIORES, mucho sol, baño, ascensor, 18-22 duros, próximo Castellana. Cristóbal Bordiu, 33. (A)

HOTEL dos pisos independientes, baño, jardín. Prosperidad. Calle Pradillo "Buenos Aires". Razón el guarda y teléfono 30972. (3)

EXTERIOR moderno, 4 dormitorios, 110 pesetas. Joaquín María López, 32. (16)

BONITOS cuartos, baño, termosifón. Oliver, 4 (esquina Magdalena). (7)

INTERIORES confort, tres, cuatro habitaciones. Moya, 8, plaza Callao. (T)

TIENDA casa nueva, dos huecos, sótano, 25 duros. Quiñones, 15. (8)

LOCALIA, 12. Exterior, calefacción, baño, 100. (18)

INTERESANTE. Casa seria, solvente, cede amplios locales céntricos con escaparates para depósito o venta de artículos en comisión. Teléfono 34265. (21)

MARTIN Heros, 43. Pisos cien y ochenta y cinco pesetas; tienda con sótano, cien pesetas. (T)

VENDO, alquilo, dos naves propias industria en Pasaje Romero, 4. Teléfono 12002. (23)

LOCAL alquilase almacén o garaje. Barco, 21 moderno. (2)

PARA anunciar en periódicos con descuentos, hijos Valeriano Pérez. Progreso, 9. (7)

MUDANZAS La Vascongada. El mejor servicio, precios baratos. Barco, 1. Teléfono 18072. (10)

BAJO, exterior, 14 duros. Paseo Ramón Cajal, 10, inmediato ministerio Fomento; casa tranquila. (T)

BONITO principal, nueve habitaciones, económico, céntrico. Justiniano, 7, esquina Orellana. (3)

EXTERIOR, 6 habitables, calefacción central, gas, ascensor, 48 duros. Goya, 34 duplicado, inmediato templo Concepción. (16)

HERMOSISIMO cuarto esquina, 6 balcones, gas, baño, calefacción central, 170. Avenida Marqués Zafra, 2. (16)

EXTERIOR, baño, termosifón, próximo plaza Angel. Huertas, 12. (16)

CONDE Xiquena, 13. Buen principal, reformado, estado nuevo. (E)

BONITO cuarto, todos adelantos. Velázquez, 65. (E)

INTERESA hotelito con jardín o corral amplio, Guindalera, Prosperidad, alrededores Madrid, 75-100 pesetas. Escribid detalles: Apartado 9.016, Madrid. (E)

ALQUILO cuarto 190 pesetas, calefacción por gas, baño, ascensor. Villanueva, 42. (E)

TAHONA. Tomaría en arriendo horno de una bóveda. Francisco Silvela, 16. Portería. (T)

INTERIORES, 75 pesetas. Paseo del Cisne, 5. (T)

HERMOSO piso, Mediodía, catorce habitaciones, siete balcones, mejor sitio. San Bernardo. Teléfono 10512. (2)

AUTOMOVILES

NEUMATICOS!! Accesorios. ¡¡Para comprar barato!! Casa Ardid. Génova, 4. Envíos provincias. (V)

NEUMATICOS de ocasión. La casa mejor surtida. Santa Feliciana, 10. Teléfono 22297. Se garantizan las reparaciones. (21)

ACADEMIA Americana Automovilismo, motorismo, conducción, mecánica, 100 pesetas con carnet. General Pardiñas, 93. (5)

OCASION coches y camiones usados diferentes marcas. Agencia Ford. L. Castro. Ronda de Atocha, 39, teléfono 76067. (V)

ABRIOLET, cuatro plazas, interiores, pocos caballos, ruedas nuevas, superconfort, precio excepcional. Príncipe Vergara, 31, garage. (1)

ENSEÑANZA conducción automóviles, Reglamento, mecánica, 50 pesetas. Escuela Automovilistas. Niceto Alcalá Zamora, 56. (2)

STANDARD, coche inglés, maravilloso, 10 caballos, 1934. Mariano Sancho. Fernando Santo, 24. Recambios todas marcas. (3)

ESCUELA chóferes "La Hispano". Conducción mecánica, Citroen, Ford, Chevrolet, Renault, otras marcas. Santa Engracia, 4. (2)

LASALLE, conducción, siete plazas, nuevo, urge venta. Santa Engracia, 4. Garaje. (2)

AUTOMOVILISTAS: Accesorios, lubrificantes, neumáticos, taller recauchutado. Marsan. Castelló, 14. Madrid. Teléfono 56666. (T)

VENDESE Buick faetón, seminuevo. General Pardiñas, 29. (3)

BICICLETAS

BICICLETAS, accesorios, cámaras, cubiertas, esmalte, reparaciones; precios económicos. Visiten Casa Agustín. Núñez Arce, 4. (T)

BICICLETA hombre, compro; otra niño o niña. Gobernador, 18. Portería. (T)

CALZADOS

CALZADOS crepé. Los mejores, se arreglan fajas de goma. Relatores, 10. Teléfono 17158. (24)

COMPONED bien vuestro calzado. Augusto Figueroa, 22, junto al estanco. (T)

COMADRONAS

PROFESORA Mercedes Garrido. Asistencia embarazadas económicas, inyecciones. Santa Isabel, 1. (20)

EMBARAZO, faltas menstruación, matriz. Reconocimiento gratuito. Hortaleza 61. (2)

PARTOS. Estefanía Raso, asistencia embarazadas, económica. Mayor, 40. (11)

RADIADORES "Silva". Refrigeración perfecta. Teléfono 50510. Cartagena, 22. (2)

ASUNCION García. Consulta, hospedaje autorizado. Contesto provincias. Felipe V, 4. Teléfono 11082. (5)

MARIA Mateos, profesora partos. Consultas, hospedajes embarazadas. Autorizada. Carmen, 33. Teléfono 26871. (2)

COMPRAS

ALHAJAS, papeletas Monte, Casa Popular da mucho dinero. Esparteros, 6. (V)

ALHAJAS, papeletas del Monte. Paga más que nadie. Granda, Espoz y Mina, 3, entresuelo. (T)

LA Casa Orgaz compra y vende alhajas, oro, plata y platino. Con precios como ninguna otra. Ciudad Rodrigo, 13. Teléfono 11625. (2)

PARTICULAR compro muebles, ropas, objetos arte, libros. Teléfono 74743. Cuenca. (8)

COMPRO arañas cristal, bronce y resto de arañas. Teléfono 21371. Leganitos, 13 (8)

BIBLIOTECAS, libros antiguos, encuadernaciones. Vindel. Plaza Cortes, 10. (21)

LIBROS antiguos y modernos. Casa bien surtida. La que mejor los paga. Librería Universal. Desengaño, 29. Teléfono 16821. (2)

COMPRO caja registradora ocasión, buen estado. DEBATE número 35864. (T)

PAGO extraordinariamente trajes caballero, smokings, ropa diplomáticos, muebles, objetos, condecoraciones, porcelanas. Teléfono 52776. Adolfo. (3)

ALHAJAS, papeletas del Monte, escopetas, máquinas de coser y escribir. La casa que más paga. Sagasta, 4. Compra. Venta. (2)

CONSULTAS

ALVAREZ Gutiérrez. Consulta venéreas, blenorragia. Preciados, [illegible], diez-una, siete-nueve. (18)

CURACIONES prontas, alivio inmediato, venéreo, sífilis, blenorragia, esperma-torrea, sexuales. Clínica especializada, Duque Alba, 10; diez-una, tres-nueve. Provincias correspondencia. (5)

URINARIAS, venéreo, blenorragia, sífilis. Consulta particular, cinco pesetas. Caballeza, 30. (5)

TRADUCCIONES de o al inglés o lecciones, abogado nacido extranjero. Señor Callejón. Castelló, 42. (A)

DENTISTAS

DENTISTA Cristóbal, Plaza del Progreso, 16. Teléfono 20603. (T)

ENSEÑANZAS

INGLES simplificado y aprendido prontamente, tomando lecciones con el experimentado profesor Wolseley. Hermosilla, 3. (4)

CORTE confección, 10 pesetas, clase diaria, garantizamos enseñanza, turnos mañana, tarde. Romanones, 2. (18)

INGRESO Escuela Ingenieros de Caminos. Preparación por ingenieros. Clases diez alumnos. Marqués Valdeiglesias. [illegible]

MECANOGRAFIA. Alquilamos máquinas seminuevas, buenas marcas. Maquinaria Contable. Vallehermoso, 9. (3)

"EL opositor de Hacienda". Martínez Cabañas. Contestaciones completas programa auxiliares. 20 pesetas librerías. (T)

HACIENDA. Academia Martínez Cabañas Costanilla de los Angeles, 5, principal. (T)

IDIOMAS. Academia Fides. Profesores nativos, clases desde 15 pesetas. Jacometrezo, 1 (junto "cine" Callao). (21)

ALEMAN, profesor Instituto, enseñanza rápida, eficaz. Eguilaz, 8, segundo izquierda. (18)

SEÑORITA daría lecciones guitarra, taquigrafía señoritas. Tres Cruces, 4. Pasaje. (V)

PROFESORA domicilio, económica, clases su casa. Taquigrafía. Señorita Moreno. Riego, 20, entresuelo. (2)

PROFESORA económica, bachillerato, primaria, domicilio o casa. Lope Vega, 28. (11)

ACADEMIA a domicilio, garantía, rapidez, éxito, preparación domicilio. Carreras especiales, bachillerato, comercio, francés. Infórmese: Teléfono 52338: ocho a diez noche. (18)

CORREOS, Telégrafos. Obtenido números uno, dos. Marín. Claudio Coello, 65. (3)

COLEGIO de niños-niñas, párvulos, primaria, bachillerato. Clases nocturnas. Estrella, 3. (20)

IDIOMAS. Examine en cualquier librería eficacísimos Métodos "Parejo". Innecesario profesor. (T)

IDIOMAS. Inglés, francés, alemán, italiano. Profesor extranjero. Calle Apodaca, 9, primero. Teléfono 43488. (21)

PROFESORA desea dar lecciones a domicilio de primera enseñanza y labores. Escribid: DEBATE número 36.102. (T)

MECANOGRAFIA, 6; alquiler, 25. Academia Bilbao. Fuencarral, 131, segundo (no confundirse). (2)

¡ESTUDIANTES! ¡Aprended Taquigrafía García Bote! (Congreso). Lección postal. Ferraz, 22. (24)

INGLES. Sus conocimientos se evidenciarán prontamente aprendiendo con la experimentada profesora Wolseley. Hermosilla, 3. (4)

ACADEMIA de corte y confección, enseñanza rápida y económica. Plaza Matute, 3. Se ofrece profesora a domicilio. (T)

ABOGADO daría clases particulares bachillerato, sección Letras y Derecho. Llamad: Teléfono 57623: 6-8 tarde. (2)

OPOSICIONES a enfermeras sanitarias, sueldo 1.500 a 2.500. No precisa título. Admisión instancias hasta día 28. Detalles y preparación: Lagasca, 48, primero, tres a cuatro. Grandes éxitos en oposiciones anteriores. Apuntes adoptados programa. Preparación completa carreras enfermeras, matronas y practicantes. (3)

EXTRANJERO, 40, desea lecciones perfeccionamiento lengua española por persona culta. Rex. 115. Pi Margall, 7. (4)

ESPECIFICOS

TE Pelletier. Evita el estreñimiento, congestiones, vahidos, hemorroides. 20 céntimos. (9)

LOMBRICINA Pelletier. Purgante delicioso para niños. Expulsa lombrices. 20 céntimos. (9)

NEUTRALINA. Específicos de fórmula nacional y científica, que cura las enfermedades del estómago, intestinos e hígado. (2)

DENTICINA, primera, más antigua, 60 años, original Pablo Fernández Izquierdo. "El Niño" cura dentición. Laboratorio San Justo, 5. Farmacias. (V)

UNAS gotas Iodasa Bellot en comidas purifica la sangre, evitando congestiones. Venta Farmacias. (22)

FINCAS

Compra-venta

SE vende o cambia por hotel en la Sierra, El Escorial o Torrelodones, un hotel con gran jardín. Tranvía a Santander, situado 200 metros de carretera y ferrocarril Santander-Bilbao. Archilla. De 7 a 9. Blasco Ibáñez, 58. Teléfono 40589. (T)

TRACTOR usado compraría 30-40 HP. Preferible oruga y europeo. Apartado 9.050. (2)

FINCAS rústicas y urbanas, solares, compra o venta. "Hispania". Oficina la más importante y acreditada. Alcalá, 16 (Palacio Banco Bilbao). (3)

FINCAS, compras, ventas, permutas. Administración de casas. Antigua y acreditada Agencia Villafranca. Génova, 4; cuatro-seis. (3)

VENDO hotel doce habitaciones, jardín, garage, calefacción. Narváez, 11. (T)

VENDO casa mi propiedad, rebajando gastos 8 %. Teléfono 51071. (T)

VERDADERA ganga. Véndese baratísima preciosa finca utilidad, recreo, frente mar Mediterráneo, carretera Valencia-Alicante. Clima ideal, excelente Sanatorio. Detalles interesantísimos. "Hispania". Alcalá, 16 (edificio Banco Bilbao). (3)

PARCELAS en lo mejor alto Perdices véndense, facilidades. Castellana, 10. Teléfono 50234. (E)

HOTELITO modesto precio, buenas comunicaciones, compro. Ofertas: Apartado Correos 671. (T)

OCASION. Vendo casa 50.000 pesetas, hipoteca 45.000, renta anual 11.525. Apartado 7.092. (T)

FINCAS rústicas compro y cambio por casas en Madrid. Brito. Alcalá, 94. Madrid. (2)

HOTELITO Mediodía, calefacción, baño, jardín, garaje, tranvía. Teléfono 15609. (2)

HOTEL en Cercedilla vendo barato. Teléfono 50463. (3)

VENDO, cambio, 2.000 solares, 700 casas, 200 hoteles. Gangas. Blanco. Dato, 10 (Gran Vía). (5)

CASAS en Madrid vendo y cambio por rústicas. Requena y Criado. Fernández de la Hoz, 58. Teléfono 44489: 5 a 7. (T)

CIUDAD Lineal. Vendo, alquilo, hotel Bellavista, junto teatro, calefacción, baño, garaje, 32.000 pesetas. Teléfono 56387. (T)

PRECIOSO hotel carretera Chamartín, esquina, moderno, con todo confort, superficie 10.000 pies, tres plantas, garaje, jardín, precio 25.000 duros. Villafranca. Génova, 4: cuatro-seis. (3)

EN Pinto, media hora Madrid, vendo directamente espaciosos hotel y chalet, rodeado inmenso jardín, garaje gallinero, cuadra, casa guarda, muy barato. Teléfono 11366. (18)

RENTANDO 12 % vendo casa toda alquilada Puente Segovia, 40.000 pesetas, tiene 41.000 Banco. Teléfono 11366. (18)

HOTELES, terrenos, granjas, contado, plazos. Teléfono 61. Pozuelo. (3)

VENDO 160.000 pies terreno próximo nueva plaza Toros. Teléfono 53778. (V)

COMPRARE casa cuarenta, cincuenta mil duros, hipotecada Banco, barrio elegante, prefiriendo Salamanca. Gabriel. Núñez Balboa, 9, segundo derecha. (E)

HIPOTECAS

RODENAS. Agente préstamo para Banco Hipotecario. Hortaleza, 80. (18)

COMPRAMOS hipotecas, letras, pagarés, facturas, testamentarías. Control, S. A. Nicolás María Rivero, 4. (V)

CON garantía hipotecaria preciso 15.000 pesetas, seis meses, abonaría 3.000. Dirigirse: Señor Aparicio. Ayala, 57, bajo derecha: diez-doce. (9)

AL siete anual, Madrid, provincias. Hortaleza, 59: diez-tres. Señor Ortuño. Agente Banco Hipotecario. (V)

DISPONGO 200.000 pesetas primera hipoteca sobre casa céntrica. Señor Gil. Apartado 12.145. (3)

INVIERTO 500.000 pesetas en grandes y pequeñas casitas. Hipotecas, desde 6 % anual. Mayor, 6, principal izquierda: 12-2, 3-7. Conde. (V)

SI capitalista (no intermediario) presta 160.000 pesetas al 7 % anual primera hipoteca, con garantía terrenos 80.000 pies cuadrados, situados en Madrid, recibiría gratuitamente concesión que le proporcionaría beneficio neto 50.000 pesetas, sin gasto alguno. Escribid carta: Hortaleza, 17. Casa Caraman. (6)

HUESPEDES

PENSION Domingo. Aguas corrientes, confort, desde siete pesetas. Mayor, 9, segundo. (20)

PENSION Elías, todo confort, cocina selecta, Alfonso XI, 4, tercero derecha. Palacio de EL DEBATE. (T)

EN Sigüenza (Hotel Elías), todo confort. Sucursal Hotel Central Madrid. (21)

PENSION Alcalá, Alcalá, 38. Aguas corrientes, todo confort. Precios económicos. (T)

URGE habitación exterior para caballero formal, estable, orientada Mediodía, casa moderna, baño, teléfono, buenas comunicaciones, pensión completa con ropa siete cincuenta. Preferible pocos huéspedes. Guillermo Romero. Lista Correos. (T)

GRATIS recomendamos habitaciones todos precios, exteriores, interiores, particular, pensión. Informes. No perder tiempo buscándolo. Abada, 17, junto Gran Vía. (T)

HABITACION amueblada, confort, alquilase. Hermosilla, 94, frente Alcalá. (T)

65 pesetas habitación soleada, calefacción, teléfono, baño. Plaza San Miguel, 7. Señores Higuera. (2)

PENSION Barquillo. Católica, recomendada, matrimonios, familias, todo confort. Barquillo, 36, primero. (E)

PENSION Paz. Desde diez pesetas, confort. Eduardo Dato, 6, segundo. (10)

PENSION Maganto. En El Escorial. Habitaciones con aguas corrientes, calefacción. Pensión completa, 8 pesetas. (T)

RESTAURANT Mercedes. Montera, 29. Cubierto, 1,75; abono, 1,50. (7)

ESTUDIANTES, estables, familias, 6 pesetas, dos; 8,75, individual; vivir confortabilísimo, edificio nuevo, calefacción central, reglamente instalado, frente Palacio Prensa. Baltymore. Miguel Moya, 6, segundos. (18)

PENSION todo confort para señoritas y familias estables. Atocha, 4 triplicado, segundo derecha. (6)

PENSION Cristóbal. Confortabilísimas, desde 10 pesetas. Preciados, 4, principal (16)

PENSION confort, calefacción, estables, precios reducidos. Narváez, 19. "Metro" Goya. (T)

RESIDENCIA Hogar señoritas, familia distinguida, desde 5 pesetas. Fuencarral, 21. (A)

ARGUELLES. Particular, gran confort, dos, tres personas, completa, 6 pesetas. Rodríguez San Pedro, 61, entresuelo. (2)

PENSION honorable para señoras y señoritas. Sacramento, 6. (A)

HUESPEDES en familia, baño. Goya, 21, primero interior C. (T)

NUESTRA Señora de la Antigua. Viajeros y estables. Cocina bilbaína. Paseo del Prado, 12, primero izquierda. (23)

PENSION Hernando, completa 7 pesetas, baño, calefacción, ascensor, teléfono. Romanones, 11, moderno. (18)

PENSION 5 pesetas, trato esmerado. Preciados, 29, primero. (5)

CARDENAL Cisneros, 51, principal. Habitación exterior, calefacción, uno, dos amigos en familia. (8)

HABITACION señorita, con, sin. Cisne, 5, primero centro. (18)

PENSION Extremadura. Desde 7 pesetas. Carrera San Jerónimo, 16, principal. (T)

CEDESE precioso habitación exterior, magníficamente amueblada. Calefacción central, baño, teléfono, ascensor, selecta cocina, precio moderado. Príncipe Vergara, 30, segundo izquierda. (T)

RESIDENCIA estudiantes, opositores, huéspedes estables, dirigida exclusivamente sacerdotes cooperación propia familia, todo confort. Calle Recoletos, 8. (T)

FAMILIA distinguida cede gabinete todo confort. Ayala, 112, entresuelo centro. (D)

PENSION confort, baño, calefacción, teléfono. Alberto Aguilera, 34. (V)

HOTEL Rialto. English spoken. On parle français. Pensión desde 10 pesetas, ascensores, aguas corrientes, cocina selecta, limpieza sin igual. Gran Vía. Pi Margall, 22, terceros. Teléfono 23028. (5)

GIBRALTAR (antes [illegible]) 19, al lado Puerta Sol. Gran confort. Pensión desde 12 pesetas; habitación, 4 pesetas. (16)

CEDO hermosa habitación, sin, a caballero estable, confort, baño, calefacción. Goya, 64, primero. (T)

PENSION desde seis pesetas, casa de confianza, confort. Arenal, 15, principal izquierda. (T)

EXTERIOR, matrimonios, dos personas, con, sin. San Bernardo, 19. Imprenta. (2)

HIGIENISTAS. Hotel confort, jardín, familia seria cedería con, sin, una o dos personas. Escribid: S. A. Carmen, 16. Prensa. (2)

HABITACION confortable, con, único, baño, teléfono. Velázquez, 32. (18)

PENSION, 5,50, junto Puerta Sol, Victoria, 10, principal. (18)

PENSION Castilla. Arenal, 23, Católica, muy económica. Calefacción. Teléf. 11091 (T)

EN familia habitación exterior. Castelló, 42, principal izquierda. Teléfono 60225. (4)

EMPLEADOS, estudiantes, matrimonios, desde 5 pesetas, esmerado trato. Montesa, 31. (T)

PENSION Areneros. Gran confort, aguas corrientes. Alberto Aguilera, 5. (8)

RESIDENCIA Internacional de señoritas. Pensión completa desde 175 pesetas. Mayor, 85. Directora: doctora Soriano. (10)

COSTA Azul. Residencia de toda confianza. Hermosas habitaciones exteriores. Recomendable entre las mejores de Madrid. Eduardo Dato, 27, primero C. (16)

ALQUILO habitación soleadísima matrimonio o dos amigos, casa lujosísima en sitio céntrico. Trato familiar. Teléfono 40225. (T)

SEÑORA cede confortabilísima habitación. Fernández Ríos, 15, ático izquierda. (2)

PENSION Arenal. Confort, 6 pesetas. Mayor, 14, primero. (2)

INGENIERO desea comida, cena, sin habitación en casa familia próximo Salesas. Rex. 116. Pi Margall, 7. (4)

EN familia cedo gabinete, con, sin. Ferraz, 5, segundo derecha. (11)

PENSION Claudia, próximo Puerta del Sol, comida buena, amplios dormitorios, 5 pesetas. Hileras, 10, segundo. (V)

PASEO Recoletos, 14. Habitaciones, ascensores, teléfonos, baños, calefacción, aguas corrientes, económico. (V)

ALQUILASE habitación céntrica, teléfono, dormir, señora, señorita formal. Razón: Augusto Figueroa, 16 (portería). (C)

SEÑORA honorable cede habitaciones todo confort. Alcalá Galiano, 8. Teléfono 42766. (T)

HOTEL Bristol habitaciones con baño 6 pesetas. Pi Margall, 18. (7)

MATRIMONIO católico alquila hermosa habitación exterior, señora o dos señoritas sol, baño, calefacción, ascensor. Zurbarán, 15, primero izquierda. Teléfono 35793. (T)

LIBROS

EVITARIAN descarrilamiento inmoralidades, inundando España sermones callejeros. Bilbao: "Mensajero". (V)

MECANOGRAFIA. Método para escribir con todos dedos, por Concepción Porcel, profesora oficial de Taquimecanografía. Librería Hernando. (T)

"CARTILLA de Automóviles", segunda edición. Funcionamiento, manejo, averías del automóvil moderno. (6)

PROCEDIMIENTO convertir incrédulos sermones callejeros. Zaragoza. Coso, 86. (V)

MAQUINAS

CASA Ygea. Concesionaria exclusiva máquina escribir "Regina". Superjoya técnica moderna. Cruz, 16. Tienda. (T)

CASA Ygea. Venta de máquinas reconstruidas todas marcas. Cruz, 16. Tienda. (T)

CASA Ygea. Venta máquinas ocasión procedentes cambios. Cruz, 16. Tienda. (T)

CASA Ygea. Gran taller de reparaciones, abonos de limpieza. Cruz, 16. Tienda. (T)

CASA Ygea. Alquiler máquinas escribir. Cruz, 16. Tienda. (T)

UNDERWOOD, Royal, de escribir; sumadoras Burroughs, Sundstrand Dalton, calculadoras Mercedes-Euklid, Walter; facturadoras. Reconstrucción americana "Master Grade" Garantizadas como nuevas. Mitad precio. Accesorios. Contado, plazos, alquiler. Maquinaria Contable Vallehermoso, 9. (3)

MAQUINAS escribir, coser, "Wertheim" Reparaciones, abonos. Casa Hernando. Avenida Conde Peñalver, 3. (21)

CONTINENTAL. Máquinas escribir insuperables. Portables, nuevo modelo. Concesionarios: Maquinaria Contable. Vallehermoso, 9. (3)

MAQUINAS escribir reconstrucción esmerada, esmaltándolas a fuego. Abonos mensuales de limpieza domicilio. Casa Americana. Pérez Galdós, 9. (T)

TALLERES, reparación toda clase máquinas escribir, teniendo existencia de piezas para todos modelos. Casa Americana. Pérez Galdós 9. (T)

MULTICOPISTA Triunfo, copias perfectísimas, 3 modelos diferentes Morell, Hortaleza, 23. (21)

MODISTAS

PELETERA hace, reforma. Venta pieles, desde peseta. Bola, 13. (3)

HECHURA vestidos, desde 10 pesetas. Aduana, 8, cuarto. (10)

CORTE, confección Sistema facilísimo, rapidez, economía. Apodaca, 13, primero izquierda. (4)

MARIA Gutiérrez. Modista económica. Reformas y confecciones. Benito Gutiérrez, 6, tercero centro (A)

MUEBLES

MUEBLES y camas, todo nuevo precios muy baratos. Torrijos, 2. (23)

NOVIAS: Duque de Alba, 6. Muebles baratísimos. Inmenso surtido en camas doradas, madera, hierro. (24)

MUEBLES, camas doradas, sastrería, tejidos, 10 meses plazos. San Bernardo, 89. (22)

GRAN Bretaña. Camas y muebles Plaza de Santa Ana, 1. (T)

CAMA bronce completa 95 pesetas. Perchero jacobinos, 40. Puente. Pelayo, 31 moderno. (V)

OPTICA

OPTICAS Arnau. Proveedor Clero. Ordenes religiosas, 15 por 100 descuento, graduación vista gratis, personal competente. Plaza Matute, 4; Conde Romanones, 3. Madrid. (V)

PELUQUERIAS

PERMANENTE garantizada toda cabeza 13 pesetas. Matilde. Fernando el 19. (T)

PRESTAMOS

A industriales, comerciantes, empleados, etcétera, condiciones excepcionales. S. P. Apartado 8.047. Madrid. (T)

INGENIERO industrial disponga 15.000 pesetas necesitase asunto importantísimo. Escribid: DEBATE 35.891. (T)

GESTIONO préstamos a pensionistas y comerciantes. Teléfono 20983. (16)

CON 10.000 pesetas invertidas en mis negocios vivirá de rentas. Fuencarral, 153: tardes. Señor García. (3)

TENGO capital disponible para colocar al día sobre "autos", mercancías y empleados Banco España. Mayor, 6, principal izquierda: 12-2, 3-7. Conde. (V)

RADIOTELEFONIA

TALLERES Vatea. Reparación aparatos radio todas clases. Torrijos, 66. Teléfono 58292. (T)

MIDWEST. Estos poderosos receptores son importados por la casa Carlos Serra. Salmerón, 17. Masnou (Barcelona). (T)

HALSON. El receptor de tono más limpio y natural. Importador Carlos Serra. Salmerón, 17. Masnou (Barcelona). (T)

POSEEDORES de radios. Adaptación de todas clases de aparatos a las nuevas ondas Reparación y cambio de aparatos anticuados, defectuosos o inutilizados. Ventas a plazos. Universal Eléctrica. San Agustín, 3. Teléfono 23376. Madrid. (6)

RADIOPROPAGANDA, cupón consigue gratis cualquier aparato último modelo garantizado. Devolvemos dinero cupones invendidos. Informes: 44030. Montesquinza, 16. (18)

SASTRERIAS

SASTRERIA Peinado. Reformo y vuelvo trajes, gabanes, librea. Almagro, 12. (T)

TRABAJO

Ofertas

500-1.000 pesetas representándome, trabajándome (localidades, provincias). Apartado 544. Madrid. (5)

AUMENTAD vuestros ingresos trabajando *mi cuenta propio domicilio, pueblos,* provincias. Apartado 9.077. Madrid. (3)

URGE persona relacionada oficinas para representante en Madrid. Sueldo y comisión. Apartado 6.026. Madrid. (18)

NECESITO persona influyente para gestionar venta asunto nuevo publicitario, comisión a convenir, interesados solventes. Escribid para entrevista: "Autorreclamo". Francisco Giner, 9. (3)

1.500 guardias Asalto, 1.500 guardias civiles. Informes gratis. Marte. Hortaleza, 116. (5)

20.000 pesetas contado, resto plazos, cede negocio fácil, autónomo, sin obreros. Escribid: "Autorreclamo". Francisco Giner, 9. (3)

DESEO asistenta, diez mañana a cinco tarde. Escribid: Apartado Correos 9.096. (2)

COLABORADOR joven, capaz, disponiendo 15.000 pesetas para asunto serio. Escribid: "Autorreclamo". Francisco Giner, 9. (3)

PERSONA distinguida desea secretaria culta, formal, buena presencia. Escriban: Pineda, Ancha, 46, Continental, dando referencias, condiciones, precio. (4)

FALTA por horas empleada mecanógrafa, mayor 30 años. Dirigirse: Apartado 435. (6)

Demandas

DONCELLAS, cocineras, amas, nodrizas, etcétera, ofrécense informadas. Católica Hispanoamericana. Fuencarral, 88. Teléfono 25225. (5)

¡SEÑORAS! Cruz, 30, facilita la mejor servidumbre, todas clases. Teléfono 11716. (V)

NOTARIA. Empleado práctico ofrécese. Apartado 142. Granada. (T)

SE ofrece enfermera para cuidar enfermos en casas particulares. Razón: Atocha, 4 triplicado, segundo derecha. Pensión. (6)

JOVEN 28 años, ofrécese cualquier trabajo oficina, contabilidad, mecanografía, ordenanza. Carta: Félix Mayordomo. Reloj, 2, tercero. (T)

MUCHACHA sabiendo obligación ofrécese matrimonio, señora o señor. Peñuelas, 14 (fontanero). (18)

INGLESA desea acompañar señoritas o niñas, mañanas. Teléfono 57988. (T)

OFRECESE profesora corte, confección. Razón: Pez, 27. Residencia Femenina Católica. (T)

SEÑORITA alemana, práctica cuidar enfermos, regentar casa, desea puesto adecuado. Madrid, provincias. Ofertas: Elsa. Alberto Aguilera, 54, segundo. (V)

OFRECEMOS buenas nodrizas, gallegas, asturianas. Toledo, 3, 23480. (5)

OFRECEMOS buenas nodrizas. Teléfono 16279. Palma, 7. Agencia. (5)

ASISTENTA muy necesitada suplica colocación o socorro. Hermosilla, 5, principal derecha. Leonor. (T)

BARNIZADOR. Trabajos ebanistería, carpintería. Presupuestos gratis. Tel. 42165. (T)

CHOFER carnet Madrid, católico, informado, soltero, certificados. Escribid: DEBATE 35.878. (T)

MATRIMONIO católico desea portería o cobrador, Madrid-fuera. Escribid: DEBATE 35.890. (T)

ABOGADO ofrecese administrador o secretario, incluyendo servicio profesional, referencias inmejorables y garantía. Escribid: Número 444. La Prensa. Carmen, 16. (2)

MECANOGRAFO toda clase trabajos económicos ofrécese oficinas con máquina, 1,50 hora. Francisco Rojas, 5, entresuelo derecha. (2)

OFRECESE conserje, portero, guarda, sabe pintor, fontanero, electricidad. Teléfono 19199. Bachiller. (3)

SEÑORA ofrécese servir señor, señora, casa poca familia; también fuera. Libertad, 11. María Alonso. (E)

TRASPASOS

TRASPASO piso, vendiendo muebles y cuadros. Plaza Santo Domingo, 11, primero izquierda. (4)

TRASPASO tienda Leganitos, poca renta. Plaza Santo Domingo, 11, primero izquierda. (4)

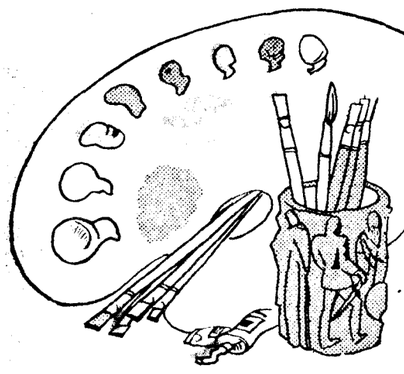

LÁGRIMAS DE MUJER

I

Como sucede casi siempre con las bellas artes, la vocación por la pintura se reveló en Luciano desde niño. Cuantas estampas calan en sus manos le llamaban poderosamente la atención; y en vez de irse a jugar con la pillería de la aldea, dando patadas a un balón, o a tirar piedras a los pájaros, se quedaba en casa, sentadito ante la mesa de pino de la cocina, emborronando papelajos con un lapicero. Al principio eran como tolvaneras de rayas, indeterminadas; pero que acusaban cierta agilidad, impropia de un pequeñuelo. Después, a medida que se fué haciendo mayor, aquellas rayas, apelotonadas en revuelta madeja, se iban armonizando y delineaban contornos de figuras, de indudable parecido.

—¡El domonio del chico¡—solía decir su padre, el guardabosque, radiante de orgullo.

Y Luciano, estimulado por la admiración de todos los vecinos de la aldea, se dió a copiar, con encendida fe, cuantas cosas veía. Las valetudinarias casucas, desvencijadas y terrosas; las montañas, el río, el bosque... El bosque, sobre todo. En la umbría de su espesura pasaba horas y horas copiando la maraña arbórea; los retorcidos y nudosos troncos; las culebreantes raíces; las entrelazadas ramas, que se enredaban como lianas maravillosas, cuanto, en fin, se ofrecía con extrañas contorsiones de difícil reproducción. Le seducía copiar, en las hojas de sus cartapacios, la pródiga y exuberante naturaleza, con minuciosidad de detalles, sin perder lo más leve, imprimiendo a cuanto dibujaba, exactitud admirable. Así, entregado como un animalejo a sus instintos, vagaba por el bosque, copiando aquí un grupo de árboles, más allá un regato, tal cual puentecillo rústico o una enorme piedra, milenario testigo inconmovible de lejanas épocas. El bosque fué para Luciano, escuela, museo y estudio. Todo en una pieza. Sentado en la hierba, copiando cuanto a su alrededor veía, parecía vinculado al alma del bosque, ser una cosa más de sus mil matices: una planta, una piedra, un pajarillo...

Y mientras dibujaba, echaba a volar la imaginación, fantaseando no sabía qué promesas de gloria. Andando el tiempo, sería pintor famoso, y todo el mundo le admiraría. Ganaría mucho dinero y podría viajar por todos los países, viendo aquellos remotos mares y tierras que don Froilán, el maestro de la escuela de la aldea, aseguraba haber visto cuando sirvió a la Patria, en la Marina de guerra.

Un día, corridos los años, pasaron por la aldea unos señores en automóvil, y, a la entrada del bosque, vieron a Luciano copiando un grupo de árboles. Uno de aquellos señores—anciano de romántico aspecto, blonda cabellera, sombrero de fieltro de anchas alas y chaquetón de terciopelo—, quedó sorprendido ante la fidelidad de los dibujos del rústico artista. Habló al guardabosque con grandes elogios acerca de las disposiciones de su hijo, y le animó para que le enviara a Madrid, prometiéndole ayuda hasta hacer de él un pintor famoso.

La proposición quedó aceptada, y toda la aldea participó de la alegría de la familia del guardabosque. Luciano estaba loco de contento. ¡Ahí era nada! Marchar a Madrid para realizar sus sueños de artista!... Y de allí a unos días, con el hatillo al hombro, más pertrechado de consejos que de ropa, Luciano partió, llevando todos los pájaros del bosque en la cabeza y dispuesto a vencer cuantas aventuras le salieran al paso, en los campos de Montiel del arte, en cuya espinosa ruta tantos caballeros andantes de la Quimera toman por gigantes los molinos de viento.

II

Los primeros estudios de Madrid, bajo la tutela del "mecenas" caballero, comenzaron con nuncios de victoria. Ningún alumno como Luciano lograba en la clase tan rápidos progresos. Parecía que sus ojos sorbían el modelo, para trasladarlo fielmente al papel o al lienzo. Era una facultad extraordinaria, que prometía lozano porvenir, pródigo en obras maestras.

Pero la suerte se nubló de pronto, cuando más precisaba de ella Luciano. El protector murió; y el muchacho soñador quedó solo en la gran ciudad y sin recursos económicos. La realidad tiró del cordel de la cometa y la vida se le presentó dura y áspera. Tuvo que aplazar cuantos entusiastas proyectos se había trazado y preocuparse de hacer frente a la necesidad apremiante de cada día. Nada de vivir en el mundo de la imaginación, en los áureos ensueños de la fantasía. Había que ganar el sustento como un jornalero, pintando pequeñas copias de encargo, que un chamarilero se encargaba de vender cobrando un usurario tanto por ciento de correrteje. La vida se hizo dura. Los entusiasmos comenzaron a agostarse en la mecánica tarea y la flor del ideal se fué deshojando dolorosamente entre la una buhardilla estudio de su arte. Llegaron los negros días de "bohemia", al trasnochar, el perder el tiempo ambulando por los cafés en compañía de otros infortunados melenudos artistas, que lo discutían todo y hablaban de próximas auroras, en que un viento nuevo barrería el clásico concepto del arte, en cuyas normas ellos, sin duda alguna, habían de ser los maestros indiscutibles.

Y ahora, sin protector, aquellos compañeros que antes le adulaban tanto, no se recataban de decir:

—Sí, no pinta mal; pero sin alma. Le falta espíritu. No saldrá nunca de las copias. Muy bien hechas, pero frías, sin expresión. Carece de personalidad.

Y lo peor es que era verdad. Exactitud matemática, como cuando copiaba el bosque, allá en la aldea; pero sin nada propio, sin ese soplo espiritual, que es lo que da personalidad y valía a un artista.

En esta situación le llegó de pronto un rayito de luz, que iluminó su desolación, poniendo en su vida el fulgor del amor. Luciano sintió que una suave manita de mujer llamaba deliciosamente en el desván de su corazón, donde tantos ideales estaban arrinconados. Sintió el golpecito, todo ternura, como el repique de un aldabón que parecía preguntar con temor estremecido de pájaro: "¿Se puede pasar?"

Se conocieron en el café, al arrullo de una sonata de Beethoven, que interpretaba un cuarteto. Aquella onda musical, que suspiraba en las cuerdas del violoncello y del piano les embargó el alma con emoción infinita y dulcísima. La pálida carita de azucena de Elvira, que así se llamaba la mujercita, se arreboló transtornada bajo la insistente mirada de Luciano.

El idilio floreció en seguida. Elvira, huérfana de padre, trabajaba en una oficina, ganando el sustento para ella y para su madre, anciana señora recluída casi siempre en casa por sus achaques y que, sólo algún día que otro, iba al café, acompañando a Elvira, para oír aquellas sonatas de Beethoven, que las envolvían en inefable melancolía, sin saber por qué.

Elvira y Luciano se hicieron novios y se casaron. Poco tenían; pero menos tienen los pájaros y forman su nido. Ambas mujeres estaban ya curtidas en la necesidad y no las asustaba el porvenir, que no podía ser peor. Con amor y trabajo, ya irían saliendo adelante. Luciano tenía grandes proyectos. Por lo pronto siguieron viviendo en el cuartito interior en que habitaban, y valiéndose de los mismos muebles. Una silla estaba coja, una taza sin asa, los muelles del colchón se metían en el cuerpo; pero ¿qué importaba todo eso si ellos se querían?...

Luciano redobló su trabajo, cerrando los ojos ante las exigencias del chamarilero, que se iba redondeando a cuenta de varios desgraciados artistas, a los que su avaricia sin entrañas explotaba.

Y en estas condiciones, cada vez más metido en aquel trabajo impersonal del copistá, en Luciano se atrofiaba la cultad creadora y sus ensueños de gloria quedaban en eso... en sueños, que al despertar hacen más amarga la vida.

—No puede ser murmuraban sus compañeros— está perdido sin remedio. No sirve sino para copista, y eso se paga muy mal. Es incapaz de crear algo con vida propia, con emoción sentida.

Y así era [illegible]. Algunas tentativas que hizo tracasaron. Las vendió a precio más bajo que las copias. Siquiera éstas, aunque sin sello personal, eran eso: copias de buenos cuadros. Pero lo otro era el "quiero [illegible] puedo" que marcaba su fracaso.

III

Luciano volvió a desmayar, y la angustia se hizo el personaje de cabecera de aquella pareja que caminaba por la vida sombríamente, con la cruz de su cariño a cuestas. Los tornillos de la miseria se fueron apretando en la voluntad ya flácida de Luciano, hasta ensombrecerle el alma. Comenzó a mirar con cierta indiferencia a su infortunada compañera. Una idea malsana se agarró a sus sentimientos y fué cobrando fuerza atormentadora hasta inducirle a pensar que aquella débil y enamorada mujercita le estorbaba y era el obstáculo de su vida, la piedra que se interponía en su camino para el logro del triunfo de su arte. Tenía que atender al sustento de aquellas dos mujeres, que todo lo sufrían cariñosamente, y esta rémora le impedía andar. Esto pensaba, sin detenerse a buscar en aquel cariño la fuerza que le impulsara al trabajo, sin la cual es un erial toda existencia. E, irreflexivamente, con ese egoísmo duro y despiadado de quienes se ven perdidos, trataba de serenar su conciencia echando sobre Elvira las culpas de su propia culpa.

Empezó entonces la etapa más penosa. Elvira sentía la soledad del abandono. Pasaba el día llorando. Procuró ser útil a su marido, ganando algún dinero por medio de la costura. Sufría con dolorida sumisión las destemplanzas de Luciano, sin oponer una palabra a sus reproches. Y él, ante aquella resignación humilde, se exasperaba más, estallaba en arrebatos de cólera, regresaba a su casa a altas horas de la noche, con visibles muestras de embriaguez, rodando por la pendiente del tracaso y del encanallamiento.

Elvira no pudo callar por más tiempo. No pudo asistir en silencio al derrumbamiento de la vida moral de Luciano y le habló en alma viva, temblando de emoción, con los acentos de mayor ternura, con trémolos de unción maternal, poniendo todo su corazón en los labios. Era de trágica tristura la escena, en aquella pobreza del cuchitril, en uno de cuyos rincones el caballete ponía su silueta fantasmal, como la burla de una esperanza marchita. Luciano se sulfuró más que nunca. Avanzó hacia la dulce mujercita, amenazándola con los puños en alto. Ella cayó a sus pies, de rodillas y cruzó las pálidas manos sobre el pecho, en actitud de santa martirizada.

—Si te estorbamos, échanos a mí y a mi madre. Si pegándome has de calmar tu ira, no te detengas y pégame. Pero, por Dios Luciano; recapacita, vuelve en ti y no destroces tu vida.

Su lindo rostro, como el de aquellas vírgenes de los fragantes milagros milenarios, que se aparecían en los caminos a las pastoras, tenía infinita expresión de dolor. Sus ojos se humedecieron de lágrimas. Luciano se quedó de pronto como fascinado por la emoción de aquella vida que sufría tanto. Invadió su espíritu una insólita sensación de ternura y piedad, y dejando caer a lo largo del cuerpo los brazos, avanzó los labios hasta la frente de Elvira. Por la ventana abierta entraron los rayos del sol mañanero, inundando de luz la mísera estancia.

Otra vez Luciano, en el sube y baja de las alternativas y vacilaciones de su arte, volvió a requerir los pinceles. Y esta vez en el lienzo, colocado en el caballete, se fué plasmando el arte como nunca, con espíritu, con alma, con cuanto le faltaba y que el llanto de aquella mujercita hizo florecer, con gracia insospechada.

Luciano se fué elevando rápidamente hasta alcanzar el prestigio tantas veces soñado. Venció al fin, con el mayor y más noble y puro triunfo, venciéndose a sí mismo. Y un día, lejos ya las pasadas amarguras, a cubierto de la necesidad, reclinado en el regazo de Elvira, Luciano le dijo, radiante de dicha:

—Tú me has salvado, porque despertaste en mí el sentimiento de la emoción. Estaba perdido para el arte porque no sabía sino contemplar exteriormente, copiando cuanto veía, sin penetrar en el alma de las cosas. Tu amor y tu dolor me hicieron aprender que, para llegar adentro, hay que partir de dentro. El espíritu del arte no resplandece si, antes, no palpita en el alma del artista, muy dentro, muy dentro...

José CASTELLON

(Dibujos de Borallas.)

EL ESPEJO DE AUSTRIA, por K-HITO

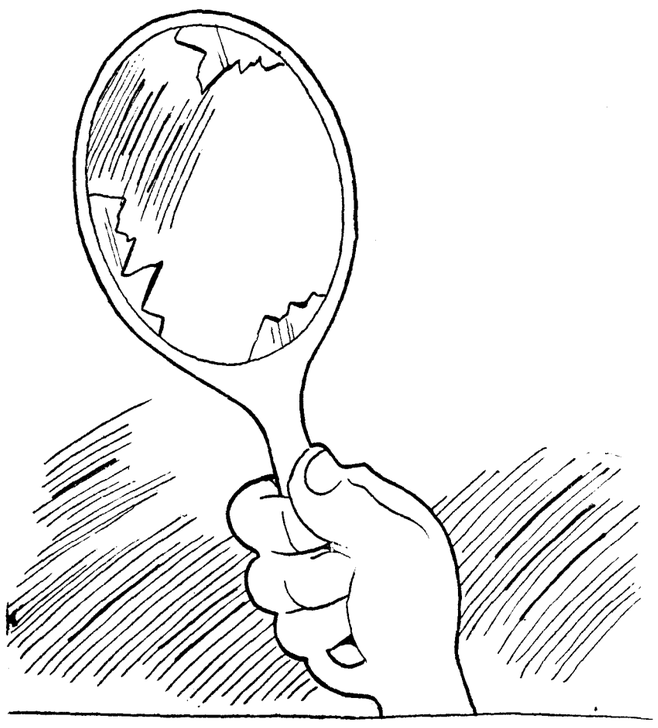

CAMBIO DE LUNA

Madame Sévigné y los predicadores cuaresmales

Madame de Lafayete escribió de Madame de Sévigné, que por muchos fué llamada la divina Marquesa: «Todo cuanto vos decís tiene un hechizo tal que vuestras palabras atraen alrededor de vos las Risas y las Gracias.»

No fué únicamente sobre las flores de la frivolidad que Madame de Sévigné paseó la gracia de sus dedos alados. En su copiosísimo epistolario, vergel de galanuras y nido de donaires, hay pensamientos que tienen la hosca y meditativa gravedad de los cipreses eternos. La cuaresma católica, que esparce sus cenizas y sus violetas por dondequiera, entraba en el alma de Madame de Sévigné y ponía en los puntos de su pluma leve, pensamientos graves. Ella, según confesión propia, gustaba de los sermones «de tempore», y como una mujer simple cualquiera sentábase al pie de los solemnes púlpitos, de donde caía, copiosa y preciosa como un maná, la predicación evangélica. Tal vez en ningún otro tiempo, en Francia desde luego, la sagrada cátedra tuvo la importancia que en los días de Madame de Sévigné. Los predicadores en boga llamábanse Fléchier, Massillon, Mascaron, Bourdaloue, Fenelon y Bossuet. ¿Ha oído el loctor, tal vez, alguno de estos nombres?

Uno tras otro, la ilustre escritora fué a oírlos a todos; pero si hemos de dar fe a su epistolario tan vivo y tan lleno de sinceridad, su predicador predilecto fué el Padre Bourdaloue. No deja de extrañar esta preferencia de la dama, que en su derredor congregaba las Risas y las Gracias antiguas por el austerísimo jesuíta, de quien se ha dicho que la mejor respuesta que pudieron dar los hijos de Ignacio de Loyola a la formidable catapulta que lanzó contra ellos nada menos que Blas Pascal en sus «Cartas provinciales», fué la de hacer subir al Padre Bourdaloue a la sagrada cátedra. La marquesa era todo vivacidad y espontaneidad y vuelo de abeja. Los sermones del Padre Bourdaloue eran construcciones solidísimas con la firmeza y la bella ordenación de una clásica arquitectura. Al predicar cerraba sus ojos y movía sólo su brazo derecho con el gesto poco oratorio y elegante de quien golpea sobre el yunque. Pero, sin duda, aquel rostro suyo, mudo de luz y aquel martillear de cíclope sobre el hierro, debía de tener una tremenda eficacia.

El segundo en las preferencias de Madame de Sévigné fué el Padre Mascaron, por quien se confiesa «ravie», arrebatada y hechizada. Va a oírle en la iglesia de San Pablo, no muy alejada del Hotel Carnavalet, en donde ella reside, y que ahora está trocado en Museo de recuerdos y de gentilezas de aquel gran siglo XVII francés. Al día siguiente de haberle oído un sermón escribe a su hija, la marquesa de Grignán «que ha tenido el honor de recibir en su casa al predicador famoso que predicaba en San Pablo, que era, cabalmente, su parroquia, y yo me he portado como buena y humilde parroquiana, ofreciéndole una buena comida».

En torno de la cátedra de Mascaron siempre había sitio. El Viernes Santo del año 1671, la propia marquesa de Sévigné no tuvo cabida en el templo y hubo de renunciar al gusto de oír «une belle Passion», como ella decía. Quiso resarcirse de esta privación yendo a escuchar a Bourdaloue. Así lo escribe con su habitual donaire a su hija confinada en la Provenza, de donde su marido, el conde de Grignán, era el virrey: «Qué deseo no era el mío, hija mía, de acudir a Bourdaloue; más la imposibilidad quitóme el gusto de ello. Los lacayos ocupaban los asientos desde el miércoles anterior; y los empellones eran tales que una corría el peligro de ser estrujada.»

Estas líneas evocadoras demuestran el favor público de que disfrutaba el famoso predicador. Bourdaloue predicaba en Nuestra Señora de París. Entre sus habituales, había la princesa de Conti y la duquesa de Longueville. Muy pronto madame de Lafayete fué picada de la curiosidad de oír la palabra de Bourdaloue. Quiso asistir al sermón anunciado "sobre la Gracia". La autora de "La princesa de Cleves", vió satisfecho su propósito; pudo hallar sitio y volvió de la iglesia, al decir de su amiga, madame de Sévigné, "arrobada de admiración".

A veces, el orador sagrado hablaba en presencia del Rey. En estas circunstancias, el sermón predicábase en Versalles o en las Tullerías. La palabra evangélica tomaba entonces más amplia envergadura y vuelo más altanero. Quien, sin duda, hacía resonar más reciamente y con solemnidad mayor y con más rico son de bronce sagrado el verbo apostólico, era Benigno Bossuet. Toda otra palma debe ceder ante su palma. Mas otros predicadores de fama menor, ensordecidos por el rumoroso nombre del Aguila de Meaux y preceptor del Delfín, una vez llamados a hablar ante Luis XIV, eleváronse a una envidiada altura y alzaron el acento de su voz a una real y soberana elocuencia.

Pocos personajes de aquel tiempo sintieron, como madame de Sévigné, el poder de la elocuencia sagrada llevada a tal altura por los grandes predicadores del siglo de Luis XIV. "Una cuarta parte de las maravillas que dicen, ya debiera hacerme santa", confiesa ella, con humilde ingenuidad. Y este es, precisamente, uno de los más vivos elogios que nos quedan de aquel gran siglo francés, en que se hablaba tan bien de Dios.

Lorenzo RIBER

Barcelona, febrero.

NOTAS DEL BLOCK

MADRID bajo la ola de miseria.

Es una marea ascendente que lo invade todo. De madrugada, los mendigos que proceden de los suburbios y se quedan en la capital, se refugian en los quicios de los portales o se tumban en los bancos de los paseos.

Hace pocas noches vimos que las escaleras de la Bolsa, el templo de la fortuna, estaban transformadas en dormitorio de mendigos.

Hecho que estremece es que los padres abandonen a sus hijos, confiados en que las autoridades les darán el alimento que ellos no pueden proporcionarles.

La mendicidad callejera reviste las más variadas formas: niños pordioseros que venden alfileres o cromos, y que pululan por los mercados y sitios de aglomeración para hurtar lo que pueden; obreros sin trabajo situados en puntos estratégicos, mutilados que hacen ostentación de sus horrores, mujeres cargadas de hijos...

Las asociaciones de caridad luchan denodadamente: entidades y particulares esfuérzanse por reducir el hambre. Pero todo es poco, porque la miseria asciende como una inundación.

Nunca se ha conocido—lo ha dicho "El Socialista"—más hambre y miseria que ahora.

Nunca, es verdad, hasta que los socialistas pasaron por el Poder.

* * *

HACE ochenta años—mal de todos los tiempos—también los madrileños se quejaban de la carestía. Lo recuerda "La Epoca" en su sección retrospectiva:

"Con motivo de la carestía de los comestibles se va aumentando también el pupilaje en las casas de huéspedes, exigiéndose en muchas de ellas lo menos un real más de lo que se pagaba hasta ahora. Sirva este aviso para los que quieran venir de otras provincias a gozar los beneficios y comodidades que ofrece la Corte."

¡Un real exhibido como espectro para aterrorizar a los provincianos!

¡Quién volviera a la vida de 1854!

* * *

ES inútil que las noticias de Viena den por reducida la sublevación socialista. Y que "Le Populaire" de París, al que acuden para informarse en casos de urgencia los socialistas de aquí, diga que "el socialismo austríaco ha sido aplastado".

La insurrección continúa en las páginas de "El Liberal", con el alzamiento de sus tipos de imprenta más estrepitosos, que se niegan a volver a las cajas.

No hay baterías que los rindan.

"El oeste de Viena—grita—está en poder de los revolucionarios—. Aun no nos ha dicho Dollfuss que se haya apoderado de la fábrica del Gas, de la estación de Francisco José, del reducto de Ebensee y de otros puntos donde la resistencia de los socialdemócratas los mantiene dueños".

Y mientras no se lo diga el canciller por oficio, "El Liberal" continúa la resistencia.

Le va a ocurrir con Austria lo que le ocurrió con Portugal por no advertirle a tiempo.

Todavía están creídos los lectores de "El Liberal", desde el pasado octubre, de que Oliveira Salazar fué arrojado del poder por una revolución que hizo aquel periódico con las mismas titulares que emplea ahora para dar el triunfo a los socialistas austríacos.

Por eso puede decir parodiando al Cid:

Voy ensanchando el motín
A fuerza de rotulares...

* * *

LA Nelken, en nombre de la dignidad humana, pide reverente admiración para la gesta de los socialistas austríacos. Gesta incomparable.

"Ni Numancia ni Sagunto alcanzan ya la significación máxima de esos hombres luchando frente a cañones, en defensa de la civilización de los más y para los más, contra una horda empeñada en mantener los privilegios de los menos".

Claro es que, si sólo se ventilara una cuestión numérica de los más contra los menos, no sabemos a qué argumento apelaría la Nelken el día en que los más, que son los más, se propusieran avasallar a los europeos, que son los menos.

Aparte eso, la Nelken, mujer ajena a nuestra historia, intrusa en nuestra política, de una raza enemiga secular de España, puede hablar sin medir la extensión, ni el significado de Numancia y de Sagunto. Otros periódicos semibárbaros que aquí se publican le acompañarán en el vocerío. En alguno de esos diarios ha podido decir la Nelken, en otra ocasión, palabras despreciativas para los héroes de nuestra independencia y ofensivas particularmente para Agustina de Aragón.

La Nelken, como es lógico, siente aborrecimiento instintivo a todo lo español.

Cualquier movimiento o revolución que sea opuesta a los sentimientos tradicionales de España, contará siempre con su simpatía.

A.

Incendian una iglesia en Tarragona

TARRAGONA, 17.—En el pueblo de Batea, un incendio intencionado ha destruído parte de la iglesia parroquial. También se quemaron las imágenes y objetos del culto que se guardaban en la sacristía. En una de las ventanas del templo fué hallada una lata vacía con señales de haber tenido bencina.

NEURASTÉNICOS

AGOTADOS CEREBRALMENTE
DEBILITADOS SEXUALMENTE

Por trabajos intelectuales intensivos
Excesos de otra índole

CON

tecél

(DELICIOSO JARABE)

El Tecel es además el más poderoso y supremo antirraquítico para los niños

VENTA EN FARMACIAS

Pesetas 7