EL TIEMPO (S. Meteorológico N.).—Probable hasta las seis de la tarde de hoy. Región cantábrica: Cielo nuboso. Resto de España: Buen tiempo, de cielo claro, aumento de la temperatura. Temperatura: máxima de ayer, 37 en Málaga; mínima, 5 en Burgos. En Madrid: máxima, 25,6 (2 t.); mínima, 11 (5 m.). (Véase en quinta plana el Boletín Meteorológico.)

EL DEBATE

"EL BALSAMO EN LA HERIDA"
la interesantísima novela de Capendu, esta semana en
LECTURAS PARA TODOS
"DIAS PENOSOS"
emocionante narración de Dickens, la semana próxima.

MADRID.—Año XXIV.—Núm. 8.702 • Domingo, 5 de agosto de 1934 — CINCO EDICIONES DIARIAS — Apartado 466.—Red. y Admón., ALFONSO XI, 4.—Teléfonos 21090, 21092, 21093, 21094, 21095 y 21096

Otra ruptura en el frente de la Unión Nacional de Francia

Mala defensa de una buena causa

En recientes Asambleas celebradas por un núcleo de trigueros en Medina del Campo y Valladolid para defender el precio del trigo de la caída vertical que se produce en los primeros meses posteriores a la cosecha, porque tienen que vender el grano con prisas los modestos labriegos para hacer frente a sus acreedores, se han tomado, entre otros acuerdos, el de que los propios trigueros "no omitan sacrificio alguno para actuar con energía" en las Juntas locales de Contratación, a fin de que se respete la tasa mínima, y que "todos sean colaboradores de la acción de los representantes trigueros" en dichas Juntas locales.

Este acuerdo de participación activa en los órganos que el Poder público crea para defender los intereses trigueros, es un progreso en los métodos y en la táctica que hasta ahora han seguido los labradores del centro de España, de modo especial, que lo esperaban todo del Gobierno. Y esperándolo, han pasado años y años, durante los cuales se han visto cada vez más preteridos en sus reivindicaciones justas.

Porque justa es la causa de los labradores de España. Son los más, pues ninguna otra profesión ni estamento social puede compararseles en número. Son los que más trabajan y en condiciones más duras, pues en otras actividades no se dan las agobiantes jornadas de sol a sol, bajo la canícula ardiente del centro y del sur de España. Son los mejores ciudadanos, porque no perturban la vida pública nacional con alborotos y exigencias. Son los que más conservan las virtudes raciales; son, por último, los que peor viven, que por algo se da el éxodo de los campos a las ciudades, y no al revés.

Y, sin embargo, resulta cosa clara que antes y ahora, con el régimen que fué y con el nuevo, la sociedad española y el Estado, los centros rectores de la inteligencia, la economía y la política, se han mostrado con la agricultura y los agricultores esquivos, mientras prodigaban sus preferencias a otras zonas plutócratas y proletarias de la vida económica nacional, que ni trabajan tanto, ni son tan virtuosas, ni tan grandes en número, ni tan sacrificadas. ¡Ah!, pero todas esas faltas las suplen con una sola "habilidad"; saben presentar los asuntos a los Poderes públicos estudiados, dando soluciones para los mismos, y todo ello revestido de una técnica moderna que, a veces, es capaz de tornar lo blanco negro y lo negro blanco. Hacen la propaganda que conviene a sus intereses y disponen de órganos para impresionar a la opinión.

Frente a ese despliegue de energías, ¡qué pobre resulta la táctica labriega! Conclusiones inconcretas, dinero tirado en telegramas tan numerosos, que a veces inundan las mesas de los ministerios y forman una "ola azul", nombre con que ya se designa este hecho en el argot burocrático oficial; comisiones a Madrid sin nada pensado ni estudiado. Y en cuanto a la Prensa, unas notas, a veces hasta mal redactadas, para las cuales encuentran inaccesibles las columnas de muchos diarios, y ni aun abierta la ventanilla de la publicidad, porque lo que esas notas dicen va acaso contra los intereses de los dueños de los periódicos, que para defenderlos los tienen; notas, en fin, que sólo publicamos los que estamos convencidos de la justicia de la causa labradora.

Se nos dirá que aquella "habilidad" representa un trabajo, y, en efecto, lo reconocemos así porque es cierto. Pero ese trabajo es mucho menor que el manotear constante de los labriegos. Es, en cambio, mucho más inteligente. Las actividades de la vida nacional que así triunfan, tienen organización, disciplina, jefes y técnicos.

Los resultados logrados por unos y otros, que a la vista están, son una enseñanza y hasta un escarmiento para los labradores. Se impone que éstos varíen de táctica. Por hoy nos interesa sólo marcar el contraste entre unos y otros métodos de defensa de unos intereses. Este es el aspecto negativo de la cuestión. En cuanto a su lado positivo, que es la modificación de la táctica que se impone en los sectores labradores y agrarios para que la buena causa del campo español sea bien defendida con procedimientos dignos de su bondad, escribiremos más y en seguida.

LO DEL DIA

"Pro Ecclesia et Patria"

Haciendo su camino, prosigue la campaña llamada «Pro Ecclesia et Patria», magna empresa acometida por la Junta Central de Acción Católica. Cada comarca, cada ciudad española evoca, en una «semana» de conferencias, los grandes personajes, rememora los hechos de su historia, gloriosos, a un tiempo, para la fe y para la patria.

Darán eco nacional a estas voces sendos volúmenes, que la Junta prepara, en los que se recojan esos aunados esfuerzos meritorios de investigadores y divulgadores de nuestra verdad histórica. Pero sin esperar a eso, y por solas las noticias del telégrafo, han empezado a adquirir resonancia algunos de esos trabajos.

En la última "Semana" celebrada, la de Sigüenza, se ha estudiado a fondo una gran figura patria: el Cardenal Mendoza. En los discursos de todos los profesores pueden descubrirse aportaciones documentales de interés en torno a su tiempo; pero ha habido una que bien puede calificarse de sensacional. Su noticia ha rasgado a estas horas los aires de América, voceada por cientos de periódicos: la conseja del «huevo de Colón» es una fábula inventada por un hereje antiespañol para ridiculizar a nuestros sabios. Estos, se ha probado, sabían más geografía que Cristóbal Colón y adoctrinaron en ciencias cosmológicas la intrepidez afortunada del nauta descubridor. Esto es lo que ha afirmado en Sigüenza el sabio investigador señor Merino, deshaciendo, con pruebas documentales, la patraña inventada por Teodoro de Bry y defendida luego por Irving.

Como la de Sigüenza, otras «Semanas» de esta campaña, al poner en tensión a los estudiosos españoles, han de dar frutos maduros de ciencia. Y aunque no todos los trabajos escalen estas cimas, siempre habrán hecho una labor magnífica: mostrar al pueblo, enseñar a las jóvenes generaciones la grandeza de nuestro pasado. Poner ante sus ojos esas grandes figuras: santos, prelados, sabios, capitanes, descubridores, nautas, gobernantes, que hicieron a España y que han de ser ejemplo para aquellos que intentan rehacerla.

Una extralimitación y un remedio

Algunos Ayuntamientos de las provincias vascongadas intentaban celebrar unas elecciones y constituir un organismo interprovincial, al que se asignaba el cometido de defender el concierto económico con el Estado de no se sabe qué supuestos ataques.

Ante este proceder, los gobernadores de las provincias no podían adoptar conducta diferente de la que han seguido: prohibir las elecciones, declarar ilegales las reuniones de la llamada Comisión interina de defensa del Concierto y conminar con las sanciones del caso a los alcaldes y Corporaciones que persistan en esa actitud de indisciplina. Respaldan las medidas de estas autoridades provinciales los artículos 189 y concordantes de la ley Municipal, que previenen lo que debe de hacerse cuando los Ayuntamientos se extralimitan en sus funciones políticas.

Una extralimitación política, y grave, constituyen, en efecto, los acuerdos de esos Ayuntamientos. Porque en sus facultades no está erigir organismo ninguno intermunicipal, al que se confieran funciones en orden a la autonomía regional; las cuales, si se hallan dentro de lo permitido por la ley, corresponden a otros organismos: las Diputaciones, a las que no pueden sustraérseles.

Con ser acertada la conducta de los gobernadores, que el ministro ha hecho suya, no remedia del todo la situación política del país vasco.

Porque hay o puede haber en la actitud de esos Ayuntamientos un clamor, digno de ser atendido, que pide que se devuelva a los organismos provinciales la base electoral que desde hace años no tienen. Aunque aireadas por una renovación reciente, las Diputaciones vascas, siendo organismos representativos, no están provistos por elección popular, y su autoridad se resiente de ello.

Pero éste no es vicio privativo de aquellas provincias, sino general a todas las Diputaciones. Del mismo modo que en todos los municipios de España una mitad de la corporación tiene su mandato caducado. Y entre ellos, esos mismos Ayuntamientos vascos que protestan.

El camino está claro, si es que quiere el Gobierno poner término a esta situación anómala. En el orden del día de la primera próxima sesión de Cortes, debe inscribirse el proyecto de ley Electoral. Aprobada ésta, renovar por mitad los Ayuntamientos, y, apenas sea posible, convocar nuevas elecciones a diputados provinciales.

Un concurso desierto

«Se desea una reina de belleza.» Es el «Dail Herald» quien así titula una graciosa información. Por lo que se ve, las «mises» faltan en las riberas del Támesis. La cosa tiene aires de paradoja.

Cuenta, pues, el diario laborista que una empresa de «cine» ha mandado una carta a los periódicos. El «Daily Herald» ha recibido también la circular, naturalmente, y se ha decidido a publicarla. Se dice en ella que los concursos de belleza van quedando desiertos. En las mejores familias y en los círculos de sociedad se advierte «una lamentable falta de interés». Las muchachas que los organizadores consideran con más derecho a ostentar el título, las que verdaderamente podrían servirles para sus propagandas, no van. Se dan cita, por el contrario, en estos concursos señoritas que podían haber quedado en casa sin ningún inconveniente. La empresa se enfada. «Que la Prensa haga saber a la gente que «Miss Inglaterra» habrá de ser una embajadora de la Gran Bretaña; que el extranjero la considerará como el símbolo de la belleza de nuestras mujeres.» El truco es muy viejo. Se vincula al patriotismo un interés particular o a un capricho. De esta manera se convence al que se deja convencer..., al que no mira otros aspectos.

El diario laborista califica la circular de «absurde nonsense». Da la razón a las que se abstienen. Desde el punto de vista del «cine» y desde todos los demás que se quieren discutir. Otros periódicos no han hecho caso del clamor de la empresa. Les han parecido demasiado evidentes todas las razones que escribe el «Daily Herald» para ocupar sus columnas con ellas. Y, en realidad, parece que el escrito responde, en efecto, a la actitud de un pueblo más que convencido de que es una prueba de equilibrio, de criterio moral y de sanidad del espíritu el no hacer caso de esos concursos.

Una escision entre los ex combatientes

La Unión Nacional de ex combatientes se separa de la Confederación. Los comunistas estorban las maniobras de defensa aérea en un pueblo francés

PARIS, 4.—El presidente de la Unión Nacional de Combatientes ha convocado para el 15 de septiembre una reunión extraordinaria de los presidentes de grupo de la entidad. He aquí otro acontecimiento político que se va a producir en los mismos días, poco más o menos, que las elecciones comunales y que el Congreso del partido radical-socialista.

Otro acontecimiento político, pese al apoliticismo, pretendido o cierto, de la Unión Nacional, en cuya defensa, precisamente, se tomará en la Asamblea extraordinaria de septiembre el acuerdo de que la entidad sea baja en la Confederación Nacional de Combatientes, frente único de los pensionistas de guerra, que suponía no poco entre las razones de existencia del actual Gobierno de tregua.

Naturalmente que hasta el 15 de septiembre la escisión no será un hecho. Pero hoy lo es que la convocación a la Asamblea extraordinaria se hace con ese fin concreto. El presidente, al hacerla, se limita a transcribir un acuerdo del Consejo nacional de la Unión, que es claro y terminante: «El Consejo de la Unión Nacional de Combatientes—dice—decide someter a una Asamblea general extraordinaria de presidentes de grupo la retirada de la Confederación y el poner las bases de otra agrupación de entidades combatientes donde los no titulares de la carta de combatiente sean exceptuados.»

En efecto, los titulares de pensiones que nunca estuvieron en la línea de fuego, habían llegado en la Confederación de entidades, formada por las suyas y las de combatientes, a ser los "factótums". Debe tenerse en cuenta que este frente único, por decirlo así, de los pensionistas era un frente de resistencia a los proyectos de economía que les afectaban a ellos. Los verdaderos ex combatientes quedaban, por su calidad de tales, un poco a cubierto del peligro de que sus pensiones se redujesen en demasía. Los demás pensionistas, no. Hay que saber lo que en Francia suponen aún, como clase privilegiada, los hombres que expusieron sus vidas en las trincheras para comprender la evidencia de esa afirmación. Pero los pensionistas lo comprenden, y así no es extraño que hayan querido unir su suerte a la de esos ciudadanos protegidos por una especie de tabú.

Pero es que los antiguos combatientes no se conformaban, y menos después del 6 de febrero y los sucesos de la plaza de la Concordia, con que sus organizaciones fueran de tipo meramente económico, tales que Sindicatos de clase. Quisieron aprovechar su fuerza para una política nacional, y hoy se quejan de que la Confederación, adonde llevaron sus entusiasmos políticos, haya ido a parar a manos desaprensivas que aprovechan o quieren aprovechar el emplazamiento de la Asociación dentro del campo de la política para hacer una política de partido, o, más bien, de clase, puesto que se trata de una política roja. ¡Dura lección para cuantos pretenden desvirtuar el significado de organizaciones que deben permanecer apartadas del terreno político! La política divide siempre y va a dividir a los antiguos combatientes, con perjuicio del mismo Gobierno y de las mismas orientaciones que quisieron salvaguardar.

Puede darse por descontado que la Unión Nacional de Combatientes, al separarse de la Confederación, la condena a morir, tanto por lo que ella significa como porque han de imitar, seguramente, su ejemplo otras entidades. Verdad que con ello destruirá una máquina que había de caer en manos del enemigo: el marxismo. Pero verdad que esa máquina era originariamente un puntal de la situación política que siguió en Francia al 6 de febrero.

La Unión Nacional de Combatientes, al separarse de la Confederación, quedará más firmemente aplicada en apoyo de una política nacional, que es la política que el Gobierno de tregua vino a poner por obra. Pero lo que éste gane en intensidad—digámoslo así, en apoyo—lo perderá en extensión. Y un Gobierno de tipo nacional, un Gobierno que se llama de pacificación, necesita más de la intensidad que de la ortodoxia de los gubernamentales, sencillamente porque su ortodoxia es la universalidad.

Así, pues, el fraccionamiento de la Confederación Nacional de Combatientes es la destrucción de un frente común—el de los pensionistas—que concurre al mantenimiento del frente común de los partidos. Un mal evento para el Gabinete Doumergue, más acaso por su significado que por lo que hoy pudiera valer la Confederación, minada ya por la política, a la que se abocó ella misma.

Pero un mal suceso que va a coincidir, como decía al principio, con las elecciones comunales y con el Congreso radical socialista de Nantes, tribunal de última instancia, al que los ministros del partido han dado competencia para resolver el pleito planteado por la declaración de Tardieu ante la Comisión Stavisky, hoy meramente detenido por esa diligencia para mejor proveer.

Y lo malo es que la tendencia que se opone a la continuación del Gobierno Doumergue cada día gana más apóstoles en el seno del partido radical, y que entre los dirigentes los hay prestos a dar oídos a los cantos de sirena que emiten los socialistas, que han llevado a algunos periódicos afectos a Herriot a realizar públicas operaciones matemáticas, en las que se calculan votos de derecha y votos de izquierda. Y para septiembre, la tentación de las elecciones comunales, donde se podrán ensayar esas operaciones aritméticas.

Días difíciles, pues, aguardan al Gabinete de tregua. Más difíciles que los de julio. Y lo malo es que esos días serán difíciles para la tregua misma, después de la cual se abre el abismo.—EGUIA.

Contra la Defensa Nacional

(Servicio especial de EL DEBATE)

PARIS, 4.—Las maniobras aéreas de Villeneuve le Savigno se han visto alteradas en la noche de ayer por las manifestaciones comunistas de protesta contra la preparación de la guerra. Grandes hogueras fueron encendidas cuando se ordenó la extinción de toda clase de luces. La muchedumbre se negó a dispersarse y a cooperar en los ejercicios militares.—Associated Press.

Regalo de manuscritos japoneses al Papa

Se han descubierto monumentos de la época de Constantino

ROMA, 4.—"L'Osservatore Romano" anuncia que han sido ofrecidos al Papa unos antiguos manuscritos japoneses con las primeras plegarias, preparados por los budistas en dicho país.

—Durante los trabajos para la nueva pavimentación en la Basílica Constantiniana se han descubierto varios monumentos, cuya existencia no era sospechada siquiera y que datan de la época de Constantino.—Daffina.

* * *

ROMA, 4.—Esta mañana monseñor Ottaviani, sustituto de la secretaría de Estado, estuvo conferenciando con el Papa en Castelgandolfo. Después Su Santidad recibió en audiencia general a varios matrimonios recién casados y a algunos fieles italianos y extranjeros.—Daffina.

El centenario de Pío X

ROMA, 4.—Están ya casi ultimados los preparativos para celebrar en Treviso y Enriese el primer centenario del nacimiento del Pío X.

—Como recuerdo del Año Jubilar se ha colocado en el Monte Fravor, situado en el Trentino, una cruz monumental.

—Ya está preparada para funcionar la estación de "radio" de Castelgandolfo. Ha dirigido la instalación el ingeniero Mathiu, ayudante de Marconi. La estación trabajará día y noche con onda de 55 centímetros.—Daffina.

Se pide la extradición de Machado

El Gobierno de Cuba ha enviado la demanda al de Santo Domingo

LA HABANA, 4. — El Gobierno de Cuba se ha dirigido al de la República Dominicana solicitando la extradición del ex presidente Machado, al que acusa de siete asesinatos.

* * *

(Servicio especial de EL DEBATE)

LA HABANA, 4.—En los medios oficiales no se cree que el Gobierno dominicano accederá a la petición de Cuba de extradición de Machado, acusado de siete asesinatos. Algunos pretenden saber que Trujillos, que protege a Machado, le ofreció su protección antes de que viniese a Santo Domingo.—Associated Press.

* * *

LA HABANA, 4.—Un alto funcionario del Estado ha declarado que si Santo Domingo se niega a conceder la extradición de Machado, podría resultar de ello una situación diplomática grave. Insistió en que se acusa a Machado del asesinato de doce españoles en Camagüey en 1926, y dijo a continuación que España e Inglaterra protestarán de dicho hecho.—Associated Press.

* * *

BOGOTA, 4.—El Presidente Olaya ha inaugurado el Instituto Nacional de Rádium, que se considera como uno de los más grandes de América del Sur. Posee tres gramos de radio y tiene una gran capacidad y equipos modernísimos. Ha costado más de medio millón de dólares.—Associated Press.

SE CALCULA EN 200.000 LAS PERSONAS QUE IRAN A TANNENBERG

El cortejo saldrá de Neudeck a la media noche del lunes

Parece que tendrá importancia política el discurso de Hitler ante el Reichstag

(Crónica telefónica de nuestro corresponsal)

BERLIN, 4.—Pensando en la política, ha debido de surgir la frase de que a la hora de la muerte llega la de las alabanzas. Desde el Gobierno de Hitler, la Prensa racista venía tratando al difunto mariscal como una figura secundaria. Ahora, incluso los periódicos extremistas del racismo, cual el "Observador de Occidente", se desatan en los más fervorosos elogios. Los diarios continúan ocupando casi todo su espacio con retratos, historias y semblanzas de Hindenburg. Lo único que, siguiendo la costumbre, dan escasa y mal, es la información sobre la enfermedad y muerte. Sobre esto, al cadáver de tan buen cristiano y viejo luchador le han puesto entre las manos el inútil adorno de unas flores. El protestantismo, tan alejado de lo religioso, aun en este caso especial no proporciona a sus fieles el socorro de las piadosas oraciones. No extrañará así el que ayer se haya publicado una orden de la provincia eclesiástica luterana de Bradenburgo por la cual, y por falta de pastores, se autoriza a los maestros y otros seglares para que dirijan los oficios. Y se ordena también a las iglesias el que los celebren, ¡por lo menos durante quince días!

Según nuestros informes, ha sido Goebbels el autor de la idea del plebiscito; la ha sugerido a Hitler, sin que se hubiesen enterado algunos de los ministros, asegurándole que "le eligirá el 90 por 100 del censo (de cuya promesa nadie duda), no porque se acuerden de nuestro Romero Robledo, sino porque conocen el ingenio y la energía del ministro de Propaganda. Por muchos que sean los votos, pocos le van a parecer a Hitler. La tarea que se ha echado sobre sus hombros requiere las fuerzas de un cíclope. Y aun en estos momentos continúa el descontento y la rebeldía entre sus mismos partidarios.

Papen, que en eso de conciliar se parece a Samper cuando trata con la Esquerra, fué ayer a ver a Hindenburg cadáver, ya que no había logrado verle mientras vivía. A la salida hizo unas declaraciones al redactor de la agencia oficiosa D .N. D., en las que, muy suavemente, viene a contener estos pensamientos, que son todo un programa: "Hindenburg es lo grandioso. Nadie ha conocido mejor que Hitler sus cualidades. El "führer" deberá continuar aquel programa, y sobre la tumba del mariscal, todos unidos, debemos trabajar por una eterna Alemania en una pacífica Europa". Tan interesantes palabras han sido publicadas, como es lógico, por la Prensa de Berlín en lugar preferente, menos en el diario oficioso del racismo, que no las publica en ningún lugar. Ante la indignación de los amigos de Papen, el "Angriff" ha dado esta noche, en un último jugar y lo más disimulado posible, esta información.—BERMUDEZ CAÑETE.

* * *

(Servicio especial de EL DEBATE)

BERLIN, 4.—Se calculan en 200.000 personas las que asistirán a los funerales de Hindenburg en Tánnenberg. Pero, dada la falta de espacio y de tiempo, es dudoso que todas ellas puedan desfilar ante el cadáver. Según los preparativos que se han hecho, se calcula que podrán inclinarse ante los restos del mariscal para un último saludo unas cien mil. Aparte del minuto de silencio y del doblar de las campanas ya prescrito, las secciones de Asalto organizarán desfiles en todas las ciudades del Reich en que sea posible.

En el discurso que pronunciará en el Reichstag el lunes, se cree que Hitler hará declaraciones importantes de carácter político al mismo tiempo que haga el elogio de Hindenburg. Según se dice, Hitler ha seguido atentamente durante estos días la reacción del mundo a su nombramiento como presidente de la República y se cree que aprovechará la oportunidad que se le ofrece el lunes para hacer una declaración tranquilizadora respecto a su política futura.

Como síntoma de la opinión de Hitler respecto a la cuestión legal de su nombramiento para la presidencia del Reich, se hace notar aquí que, por indicaciones del ministerio de Propaganda, los periódicos se han abstenido de comentar los fundamentos legales de la acción del Gobierno al designar al canciller para presidente de la nación.—Associated Press.

El cortejo

BERLIN, 4.—A la media noche en punto del lunes el cuerpo del mariscal Hindenburg saldrá de Neudeck para Tannenberg, donde, en el monumento que conmemora el punto más alto quizás de la carrera de Hindenburg, en servicio de su patria, permanecerán los restos del más glorioso guerrero de Alemania en los tiempos modernos.

El cuerpo, colocado en un armón de Artillería, recorrerá lentamente el camino desde Neudeck hasta Tánnenberg entre las filas de todos los supervivientes de la batalla, de aquellos que al combatir sirvieron en los regimientos de mariscal y, finalmente, entre dobles filas de milicianos racistas, que con antorchas encendidas cubrirán el último trozo de la carrera. Antes de llegar a Tánnenberg, en Froegnau, en el centro de la colina donde estuvo el Estado Mayor, y desde donde el mariscal dirigió la batalla

Los "nazis" austríacos se rebelarán de nuevo

Así lo anuncia el jefe de los refugiados en Yugoeslavia

(Servicio especial de EL DEBATE)

BELGRADO, 4.—El jefe de los racistas internados en Yugoeslavia, Constantino Kammerhofer, ha declarado hoy al corresponsal de la Associated Press que la rebelión de los "nazis" en Austria no ha hecho sino empezar, y que él y sus ayudantes están planeando el próximo movimiento. Añadió que su actividad no se detendría mientras no hubiesen expulsado a Schuschningg del Poder.

La habitación de Kammerhofer tenía, en verdad, el mismo aspecto que una oficina de un Estado Mayor.—Associated Press.

Jefe de Policía procesado

VIENA, 4.—Se ha sabido que el doctor Stzinhaus, ex director de Seguridad de Viena, que fué detenido durante el movimiento del día 25 del pasado mes de julio, fué invitado por el ex ministro de Austria en Roma, señor Rintelen, en la jornada del martes anterior a la insurrección de los nacional-socialistas, a que se abrogase todos los poderes de prefecto de Policía.

Las autoridades reprochan al doctor Stzinhaus que no haya dado cuenta de esta invitación que se le había hecho a las autoridades superiores.

Por todo ello, el ex director general de Seguridad ha sido inculpado de delito de alta traición.

Rintelen se agrava

VIENA, 4.—El estado del doctor Rintelen, ex ministro de Austria en Roma, complicado en el golpe de mano nacional-socialista del 25 del pasado mes de julio, y que intentó suicidarse cuando estaba detenido, con guardias de vista, se ha agravado.

En efecto, a consecuencia de un ataque cardíaco, el herido sufre la paralización completa del lado izquierdo del cuerpo.

* * *

VIENA, 4.—La Cancillería ha hecho desmentir las informaciones de origen extranjero según las cuales había sido puesto en libertad el ex burgomaestre socialista de Viena señor Seitz, detenido a raíz de los sucesos revolucionarios del pasado mes de febrero.

La Pequeña Entente

PRAGA, 4.—La Prensa continúa sus comentarios sobre los nuevos rumbos de la política austríaca y las tendencias que se observan hacia una restauración.

Los periódicos hacen resaltar que la Pequeña Entente continúa opuesta a toda restauración en el país vecino.

Pastoral luterana prohibida

VIENA, 4.—Se ha prohibido la lectura de una carta pastoral del superintendente de la Iglesia luterana de Viena, relacionada con la intentona nacional-socialista de 25 de julio pasado, y en la que si bien se condena el crimen cometido contra la persona del canciller Dollfuss, así como la sublevación contra las autoridades del Estado, se hacen comentarios favorables a los insurrectos "nazis".

En Alemania

VIENA, 4.—En un informe fechado en Berlín, el diario "Weltblatt", dice que en un banquete celebrado por los emigrados austríacos en Berlín, se hizo llegar un ultimátum al canciller, en el cual el señor Frauenfeld, jefe del partido "nazi" de Viena, y sucesor del señor Habitch en Munich, exigía la continuación de la campaña antiaustríaca, a falta de la cual la legión austríaca se pondría en contra del señor Hitler.

Parece ser que existe una gran oposición entre el señor Frauenfeld, de una prte, y los señores von Neurath, Hess y Rosemberg de otra. Estos últimos son partidarios de una solución más razonable del problema austríaco.

Sert decorará un salón de la S. de N.

PAGARA LOS GASTOS EL GOBIERNO ESPAÑOL

GINEBRA, 4. — Todos los Estados miembros de la Sociedad de Naciones han decidido participar en la ornamentación del nuevo palacio de la Liga de Naciones.

A este fin, España ha acordado costear la decoración de uno de los grandes salones de dicho palacio, habiendo sido designado el pintor español don José María Sert para que lleve a efecto dicha obra en el palacio de la Sociedad.

Con objeto de ponerse de acuerdo con dicho artista y ver al mismo tiempo alguna de sus obras pictóricas, saldrán para España el secretario general de la Sociedad de Naciones, señor Avenol, y dos de los arquitectos que han tomado parte en la construcción del nuevo edificio de la Liga, señores Boggi y Lefevre.

Entre otras poblaciones catalanas, el secretario general de la Liga de las Naciones visitará Palamós, en cuya población de la costa brava se encuentra en la actualidad el pintor señor Sert.

La Editorial Católica, S. A

El Consejo de Administración ha acordado que todos los accionistas que hayan suscrito acciones de dicha Sociedad, hasta primero de enero de 1934, deberán desembolsar el 15 por 100 de la cantidad suscrita antes del día 5 del próximo mes de agosto.

Nota.—Estos pagos pueden realizarse por medio de giro postal, cheque a nombre de la Editorial Católica, S. A., o transferencia a la cuenta que EL DEBATE tiene en alguno de los Bancos de esta plaza: Banco de España, Español de Crédito, Banco de Vizcaya, Banco de Bilbao, Banco Hispano Americano o Banco Anglo South. Es conveniente que los accionistas, al hacer el pago en una de estas formas, lo avisen directamente a la Administración de la Editorial Católica, S. A.

Se plantea la crisis total en Bolivia

Dimitieron antes los ministros de Hacienda y Guerra. El Gobierno ha protestado ante la Sociedad de Naciones de la prohibición de exportar armas

LA PAZ, 4.—Se ha producido la crisis total a causa de la renuncia de los ministros de Hacienda y Guerra, que van a incorporarse a la Cámara de Diputados. Con ello obligan al presidente a aceptar la renuncia del anterior ministro de Defensa. En los círculos políticos se cree que las carteras de Guerra y Defensa serán ofrecidas a militares.—Associated Press.

Protesta en Ginebra

GINEBRA, 4. — El representante de Bolivia, Costa du Rels, ha protestado hoy enérgicamente ante el secretario de la Sociedad de las Naciones contra el hecho de que la Sociedad dirija la negociación con los Gobiernos para la prohibición de exportar armas a los dos beligerantes. El representante boliviano insistió en que esto es ilegal e inadmisible; dice que para ello se necesita una resolución del Consejo o de la Asamblea y que si se trata de una acción ajena a la Sociedad de las Naciones, entonces el Comité del Chaco, que es el órgano del Consejo, no tiene derecho a intervenir. Costa du Rels dijo que estaba preparándose una protesta escrita.

Contestando a la pregunta de si el Perú se asociaba a la prohibición de exportar armas, el ministro de Negocios Extranjeros de Lima ha contestado que en Perú no existía ninguna fábrica de armas.

Yugoeslavia, en su respuesta, acepta la prohibición.

La situación militar

(Servicio especial de EL DEBATE)

LA PAZ, 4.—El mayor Fontaura, adjunto militar de la Legación del Brasil, que realiza una gira por El Chaco, declaró ayer en el cuartel general del frente lo siguiente: "He pasado por todos los sectores, enterándome de todos los aspectos de la guerra. Debo confesar que me ha sorprendido encontrar, después de dos años de guerra, un ejército tan vigoroso como el de Bolivia, levantado de moral, pese a las duras expectativas, y con tanto buen humor como confianza. He encontrado en los jefes verdaderos camaradas. El Ejército de Bolivia cuenta con cuadros de jefes y oficiales jóvenes, que deben enorgullecerse de ser dignos de figurar en los cuadros militares más seleccionados del continente."

EPIDEMIA DE COLERA EN LA INDIA

BOMBAY, 4.—A consecuencia de los vientos excesivos, la epidemia anual de cólera se ha adelantado este año. En la semana pasada se han registrado en la provincia de Bombay 1.963 casos, de ellos 764 mortales.

El presente número de
EL DEBATE
consta de
DIECIOCHO PAGINAS
Su precio es de VEINTE CENTIMOS

Indice - resumen

5 agosto 1934

Glosario, por Eugenio d'Ors. Pág. 3
Cinematógrafos y teatros. ... Pág. 4
La vida en Madrid ..... Pág. 5
Deportes ..... Pág. 6
El calor veraniego, pequeñez inconmensurable con relación al astro que lo produce, por el P. Rodés, S. J. ..... Pág. 7
Indice bibliográfico ..... Pág. 8
Ahora se cumplen cuatro siglos del voto de San Ignacio en Montmartre, por el P. Leturia, S. J. ..... Pág. 9
Turismo ..... Pág. 10
El gas forestal economiza a los automotores del 50 al 70 por 100, por Fernando Baró ..... Pág. 11
Modas ..... Pág. 12
La vida religiosa ..... Pág. 13
Ajedrez, por el Dr. Jacques. Pág. 13
Monitor de la cultura, por M. N. T. R. ..... Pág. 13
Notas gráficas de actualidad. Pág. 14
Información comercial y financiera ..... Pág. 15
Crónica de sociedad ..... Pág. 16
Anuncios por palabras. Págs. 16 y 17
Aventuras del Gato Félix ... Pág. 17
El castillo de los magos (folletín), por Eric de Cys ... Pág. 17
La villa de Castelgandolfo vuelve a ser residencia estival de los Papas, por Manuel Graña ..... Pág. 18
Charlas del tiempo (Las lágrimas de San Lorenzo), por "Meteor" ..... Pág. 18

—o—

PROVINCIAS.—Los obreros protestan en Barcelona por la muerte de un patrono.—Termina la huelga de brazos caídos de los mineros de La Carolina.—Un almacén destruído por las llamas en Valencia (págs. 3 y 4).

—o—

EXTRANJERO.—Una escisión en la Confederación de excombatientes que añade una nueva dificultad a las del Gobierno Doumergue. — Se cree que asistirán 200.000 personas a los funerales de Hindenburg en Tannenberg; parece que el discurso de Hitler ante el Reichstag tendrá importancia política (pág. 1).

a de Tánnenberg, se detendrá el cor-
jo durante dos minutos.

El cadáver llegará a Tánnenberg un
oco antes de la hora fijada para la ce-
monia, es decir, casi al mismo tiempo
e Hitler, que tiene anunciada su lle-
da para un poco antes del mediodía.
las doce menos cuarto se dará la se-
l para el minuto de silencio, que se
ardará en toda Alemania en honor
l Presidente, y poco después recibirá
ndenburg el último tributo de la na-
n alemana de labios del canciller, que
onunciará un discurso ante el catafal-
. A continuación se colocará el féretro
la torre llamada del generalísimo,
a de las ocho que rodean el monu-
nto.

El féretro permanecerá en esa torre
rante catorce días. En esas dos se-
nas acudirán para rendir tributo al
unto, verdaderas peregrinaciones pa-
óticas de todos los lados de Alema-
. Al cabo de ese tiempo se enterra-
el cadáver en la base de la torre,
nde se está prparando para recibirle
a especie de capilla en miniatura.

Esta tarde ha sido colocado en el fé-
ro el cadáver del mariscal y traslá-
lo desde el lecho mortuorio a la bi-
oteca, donde permanecerá con la mis-
guardia de honor que estos días has-
el lunes.

Una noticia falsa

ROMA, 4.—Algunos periódicos han
blicado la noticia de que se había co-
tido un atentado contra el Obispo de
rlín, monseñor Bares, pero, según in-
maciones que se han recibido en la
idad Vaticana del propio Obispado de
rlín, esa noticia es falsa.—**DAFFINA.**

"Le Temps" confiscado

BERLIN, 4.—Las autoridades alema-
s, pertenecientes a la Policía politi-
del Estado, se han incautado esta
ñana de los ejemplares del diario
ncés "Le Temps" de fecha 3 de los
rientes, número que había entrado
y en el territorio del Reich.

Hasta ahora se ignoran las causas
e hayan podido motivar la recogida
dicho diario francés.

El plebiscito

BERLIN, 4.—Se ha publicado una or-
n relativa al plebiscito del 19 del co-
ente precisando que en las papele-
de voto figurará el texto de la car-
de 2 de agosto, por la cual el can-
ler Hitler renuncia al título de Pre-
ente del Reich, aunque asuma las fun-
nes inherentes a dicho cargo. Tam-
n figurará en la papeleta de voto el
to de la decisión gubernamental or-
nizando el plebiscito.

En primer lugar se leerá: "Hombre
mán o tú, mujer alemana, ¿aprue-
s el Reglamento previsto por estas
posiciones?" A continuación habrá
s casillas con las palabras "Ya" y
ain" (Sí y No) y el votante se de-
drá por una cruz sobre una de ellas.

La Deuda portuguesa

ESTA CASI EXTINGUIDA LA DEUDA FLOTANTE

LISBOA, 4.—El «Diario Oficial» pu-
ca una nota concerniente a la situa-
n de la Deuda flotante en 31 de ma-
de 1934.

El total de bonos de la Tesorería en
culación era en dicha fecha de
290 contos, y la deuda del Estado a
Caja general ascendía a la cifra de
).515 contos.

Como contrapartida, el saldo a favor
l Estado en varias Bancas nacionales
y extranjeras se cifraba en con-
638.757; por lo tanto, la deuda flo-
nte está prácticamente extinguida.

Boda de don Justo Sanjurjo

(De nuestro corresponsal)

LISBOA, 4.—Hoy, en la iglesia pa-
quial de Estoril, se ha celebrado el
samiento del capitán de Aviación es-
ñola don Justo Sanjurjo, hijo del ge-
ral Sanjurjo, con la señorita Conchi-
Camín Lara, hija de los marqueses
Villamediana. Bendijo la unión el
rroco de la citada iglesia, mosén An-
nio José Moita.

Actuaron de madrina la madre de la
ovia, la marquesa de Villamediana, y
padrino, el general Sanjurjo. Como
stigos, por parte del novio figuraban
duque de la Victoria, el marqués de
ica de Tena, director de «A B C»; el
neral de Ingenieros don José de la
erranz, don Darío López, don José
uz Conde, don Ricardo Goizueta, don
uis Arana, don José Viudes, teniente
ronel Martín Alonso, teniente coronel
steban Infantes. Por parte de la no-
a figuraban sus hermanos don Javier
don Juan Camín de Lara y su pri-
o don José Oriol Lara.

El novio vestía su uniforme de avia-
or español y ostentaba sobre su pe-
o una decena de insignias y conde-
oraciones ganadas en la guerra de Ma-
ruecos. La novia se tocaba con un
agnífico vestido de seda blanca, a cu-
a cola figuraba Pepito, el hijo más
equeño del general Sanjurjo.

Advertencias del Japón a los Soviets

Van siendo ya muchos los actos de agresión

TOKIO, 4 (De la Agencia Rengo).—El
periódico "Nichi-Nichi" anuncia que el
ministerio japonés de Negocios Extran-
jeros va a hacer una advertencia for-
mal al Gobierno de la U. R. S. S. con
motivo de los numerosos actos de agre-
sión cometidos contra el Japón.

Visita devuelta

MOSCU, 4 (De la Agencia Tass).—Con
objeto de corresponder a la visita que
en 1933 hizo a Moscú el ministro del
Aire francés, señor Pierre Cot, acom-
pañado por algunos representantes de la
Aviación francesa, una delegación de la
Aeronáutica soviética saldrá mañana
con dirección a París, efectuando el via-
je por Lowow, Cracovia, Viena, Munich
y Strasbourg.

De dicha delegación forman parte, en-
tre otros, los señores Unschlicht, jefe
de la Dirección central de aviación ci-
y Khirbine, jefe del Estado mayor de
s fuerzas militares aéreas del Ejército
jo.

La Escuadra italiana

ROMA, 4.—En aguas del puerto mi-
litar de Ga a se han reunido diez cru-
ceros, once ploradores, 18 contrator-
pederos, ocho bmarinos, un navío por-
taaviones y nueve barcos auxiliares para ejercicios de tiro que comenzarán el lunes.

Terminados los ejercicios se celebrará una gran revista naval.

* * *

ROMA, 4.—Hoy se han publicado los decretos concediendo al ministerio de Aeronáutica 1.200 millones de liras, en plazos anuales, para renovar los equipos aéreos y crear una aviación de reserva, y otro de 354 millones de liras para construcciones navales. Esta suma se distribuye en la forma siguiente: 20 millones para el año próximo y 167 para los dos años siguientes. La mayor parte de estas sumas se destinan a la construcción de dos modernos acorazados de 35.000 toneladas.

Es nombrada la Comisión interina de Economía

La constituyen ocho miembros presididos por el señor Ríu

Percibirán las asignaciones que disfrutaban los vocales del disuelto Consejo

La "Gaceta" de ayer publica un decreto declarando cesado en sus funciones el Consejo Ordenador de la Economía Nacional y nombrando para sustituirle un Consejo interino.

El texto íntegro del decreto dice así:

«El Consejo Ordenador de la Economía Nacional, que creó el decreto de 23 de abril de 1932, resulta afectado en la propia eficacia de su funcionamiento por dos clases de medidas, de orden orgánico y económico, que inician la existencia de un período de mutación.

Por una parte, el decreto posterior de 16 de marzo de 1934 creando una ponencia encargada de estudiar y proponer las bases de reorganización del Consejo, determinó la presentación de un proyecto de ley generador de nuevas orientaciones, así respecto de la composición de dicho organismo en conexión con representantes de los intereses económicos, como de la misión concreta que está llamada a desempeñar; y aun cuando puedan existir juicios diferentes acerca de la forma con que haya de llevarse a efecto la reorganización, existe coincidencia absoluta en la necesidad de realizarla.

Por otro lado, la nueva ley de Presupuestos, al disminuir las consignaciones destinadas a este organismo, impone la necesidad de atender a su inmediata reducción.

Consiguientemente, las razones contenidas en el decreto de 16 de marzo último, reveladoras de un nuevo criterio de Gobierno, que ha culminado en el proyecto de ley sobre reorganización del Consejo de Economía Nacional, y el rumbo manifestado por el Presupuesto que las Cortes aprobaron recientemente, contrario a la posibilidad de continuar la subsistencia del actual Consejo con toda su amplitud, crean un estado de transición que el Gobierno se ve obligado a regular.

Para ello, y sobre la base principal de elementos bien destacados del primitivo Consejo que representan el principio de la continuidad y a la vez de algunos componentes de la ponencia redactora del mencionado proyecto de ley, que personalizan la nueva orientación, aconseja la realidad presente el funcionamiento interino o transitorio de un órgano que, sirviendo de enlace entre el antiguo Consejo y el que las Cortes en su día establezcan, preste el servicio de asesoramiento económico y de información técnica que en sus diferentes departamentos ministeriales el Gobierno solicite y haya menester.

Por estos motivos, a propuesta del ministro de Industria y Comercio y de acuerdo con el Consejo de ministros,

Vengo en decretar lo siguiente:

Artículo 1.° Se declara cesado en sus funciones el Consejo Ordenador de la Economía Nacional que creó el decreto de 23 de abril de 1932, y extinguida, por cumpl iento de su cometido, la nencia nombrada por decreto de 16 marzo último.

Art. 2.° A partir de la fecha de publicación de este decreto en la «Gaceta de Madrid», y como consecuencia de lo dispuesto en el artículo anterior, cesarán en sus cargos los consejeros y colaboradores de dicho organismo y los miembros de la ponencia extinguida.

Art. 3.° Transitoriamente, y hasta que las Cortes resuelvan sobre el proyecto de ley presentado por el Gobierno para la reorganización del Consejo de la Economía Nacional, actuará un Consejo interino o Comisión gestora que, asumiendo las funciones, dirección y administración que tenía encomendadas el organismo disuelto y continuando la marcha y gestión de sus asuntos y oficinas, preste los servicios de asesoramiento económico e información técnica que interesen al Gobierno o a cualquiera de sus departamentos ministeriales.

Art. 4.° Dicho Consejo interino quedará constituído por los siguientes señores:

Don Daniel Ríu.
Don José Larraz.
Don Santiago Valiente Oroquieta.
Don Antonio Valcárcel.
Don Justino de Azcárate.
Don Antonio Garrigues.
Don José Moreno Luque.
Don Wenceslao Andréu.

Este organismo actuará bajo la presidencia del primero de dichos señores y en su reunión inicial designará libremente entre ellos a las personas que hayan de ejercer las funciones de vicepresidente y secretario.

Art. 5.° Los señores nombrados percibirán por sus trabajos las mismas asignaciones que correspondían a los consejeros en ejercicio del extinguido Consejo Ordenador de la Economía Nacional.

Art. 6.° Se faculta al referido Consejo interino o Comisión gestora para que, procediendo con la máxima moderación, obtenga las colaboraciones retribuídas que sean más convenientes para la mayor eficacia de los servicios que se le reclamen.

Art. 7.° Dicho Consejo, cuando actúe como órgano asesor del Gobierno, dependerá directamente de la Presidencia del Consejo de ministros, sin perjuicio de continuar adscrito para todos los efectos económicos al presupuesto del ministerio de Industria y Comercio.»

Asistencia a partos
SANATORIO "SANTA ALICIA"
DIRECTOR: DOCTOR VITAL AZA. MADRID

EN LA COMISION STAVISKY

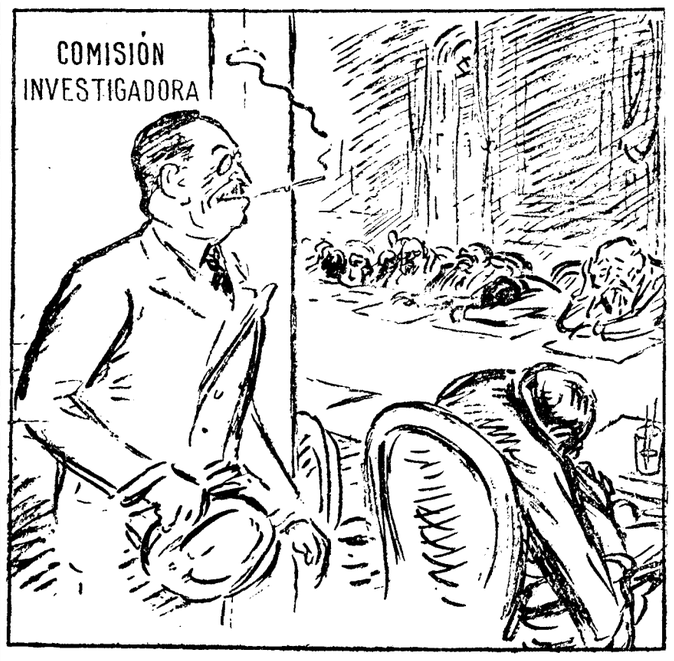

TARDIEU.—Perdonen ustedes que les despierte con este calor.

("Le Rire", París.)

NOTAS POLITICAS

El presidente del Consejo trabajó ayer en su despacho hasta la hora de almorzar, y por la tarde salió en automóvil para Valencia, donde se encuentra su familia.

La Junta del Paro

El ministro de Trabajo hizo anoche a uno de nuestros redactores las siguientes declaraciones:

—La Junta Nacional contra el paro que se reunió ayer dió cuenta de las numerosas peticiones recibidas de entidades de varias regiones, solicitando medios para aliviar la crisis del trabajo. Examinamos el mapa-gráfico que ha confeccionado la sección primera de la Junta y se acordó acudir en auxilio de las localidades donde el problema se presenta con caracteres más agudos, llevando a la práctica las obras cuyos proyectos tienen ya estudiados y aprobados los diferentes departamentos.

—¿Serán suficientes estas obras para dar solución al problema del paro?

—Seguramente, no. Pero, aparte de que la Junta no aspira más que a aliviar el paro obrero, se dictarán al mismo tiempo disposiciones que coincidan con la labor que la Junta realice y tiendan al mismo fin. Estas disposiciones que se relacionan con las casas baratas se publicarán en breve.

—Y del acoplamiento del personal de los Jurados mixtos?

—Precisamente en la "Gaceta" de hoy —respondió el señor Estadella—se publica una orden de este Ministerio sobre reducción del personal de los Jurados mixtos. Se ha procurado y conseguido —continuó diciendo—no suprimir ninguno de estos organismos, pero en cuanto a personal no ha habido más remedio que amoldarse a la vigente ley de Presupuestos. En medio de todo tengo la satisfacción de que el número de funcionarios separados ha sido reducido a una tercera parte de la cifra que en un principio se dijo. Ahora me ocupo de que los excedentes tengan, a la brevedad posible, nueva colocación Para ello se ha creado la Sección de Personal de Jurados mixtos de Trabajo, que formará un escalafón con todos ellos. Además—terminó diciendo—, tanto las Subsecretarías como las Direcciones generales, procurarán dar cabida a estos funcionarios, que irán cubriendo las vacantes que se produzcan.

Asentamientos de campesinos

El Consejo ejecutivo del Instituto de Reforma Agraria ha continuado el examen de los planes de aplicación de fincas, acordando lo referente a la denominada Guaperal, que perteneció al duque de Almenara Alta, sita en el término municipal de Roca de la Sierra (Badajoz). Serán asentados en ella veinte campesinos, a los cuales se les concede un anticipo de pesetas 30.530, para aperos, mobiliario mecánico y animal, y 14.794 pesetas para semillas, piensos y abonos.

Aprobó asimismo el plan relativo a la finca Cojos de Rollán, del término municipal de Rollán (Salamanca), que fué propiedad del marqués de Castelar, asentándose en la misma 130 familias, que constituirán una comunidad de campesinos, concediéndoseles, como anticipo para el primer año de explotación 98.545 pesetas.

El Consejo desestimó dos recursos contra inclusión en el inventario de fincas susceptibles de expropiación con indemnización, interpuestos por las señoras de Martínez de Irujo, y así también otro correspondiente a doña Manuela Carvajal.

Deliberó extensamente el Consejo sobre dos propuestas, que se refieren a seguros de accidentes de trabajo entre los asentados y a la interpretación de la base 12 de la ley sobre concesión de fincas a censo. Los acuerdos serán reflejados en breve en órdenes de la Dirección general, que aparecerán en la "Gaceta".

Los vinagreros visitan al ministro de Agricultura

El ministro de Agricultura recibió a una Comisión que le habló de algunos problemas relacionados con la industria vinagrera española. Estaba integrada por el vocal-delegado del Instituto del Vino, señor Tarín; secretario de la Asociación de Vinicultores, señor Ballester; presidente de la Agrupación de vinagreros del Condado, don Agustín Genovés; los técnicos Rosique y Louit, y la acompañaban el diputado señor Cano López y el representante del Ayuntamiento de Huelva, señor Torres Endrina.

Los visitantes expusieron al señor Del Río que dicha industria no alcanza el volumen que es posible dentro de la economía española, por dificultades que pudiera evitar fácilmente una legislación concreta y adecuada sobre el vinagre en el orden vinícola.

Los visitantes salieron muy satisfechos, pues el ministro prometió estudiar con toda atención y cariño el problema, y exteriorizó su convicción de que, resuelto, sería un poderoso factor para contrarrestar la crisis de consumo del vino, con sus modificaciones en la vinagrería.

Los comisionados obsequiaron al ministro con una fina muestra de vinagre, contenida en un estuche, con una miniatura de barril jerezano.

El pleito de los aparejadores

La Asociación Profesional de Estudiantes de Aparejadores nos envía una nota de protesta contra la derogación, hecha recientemente por el ministerio de Instrucción pública, del decreto de 9 de mayo de este año, que regulaba las funciones de los aparejadores de obras y resolvía el laborioso trámite legal que siguió al proyecto presentado y no aprobado en las Cortes Constituyentes.

El citado decreto de mayo fué obra de una Comisión mixta de arquitectos y aparejadores, en la que los primeros representaban al Consejo Superior de los Colegios de arquitectos, a la Escuela de Arquitectura y a la Asociación de técnicos de la edificación. Los aparejadores no alcanzan la razón de la imprevista derogación del decreto y esperan su nueva promulgación porque consideran que contenía la resolución de su problema profesional.

Nuestros suscriptores de Madrid que se ausenten durante el verano recibirán EL DEBATE en el punto de su residencia, sin aumento de precio, previo abono de un trimestre anticipado

SONRISAS DE MADRID

—Hojas de afeitar americanas. Jabón en polvo. Brochas superiores. ¿No desea nada?

—Nada.

—¿Tampoco me compra una pluma estilográfica? Son de ocasión.

—Nada; no se moleste.

—¿Y un monedero de piel de cocodrilo del Nilo? Valen 15 pesetas. Se le doy por cuatro.

—Le he dicho que... no quiero nada, y que "oscile", que me deje en paz.

—¡Anda, si no había caído en que era usted, señorito! Como tenía usted el periódico delante...

—¡Hombre, ni yo en que eras tú, Teresa, la que me estaba dando el "latazo"! ¿Cómo es esto? ¿Ya no vendes periódicos?

—No, señor. Dimití el "cargo". No salía de los catorce reales o de las cuatro pesetas a to tirar, y así pa "in aeternum". ¡Fíjese! Bueno; que aburrida del to, le dije una noche a mi madre: "Mire usted, madre, me he "fatigao" de vender periódicos, que ya ve uste lo que dan; pa un "coci" anémico, unas patader periódicos, que ya ve usté lo que tas pa la cena y el alquiler de esta buhardilla, ande nos llenamos de chichones como las codornices en las jaulas, pegando con las cabezas en el techo. ¡No es plan, madre! Y he pensao hacer otra cosa. Mi madre se asustó. Se creyó que me iba a hacer "tanguista", un suponer, o cosa semejante. Pero me eché a reír y la dije: "No, señora; na de eso que se ha imaginao usted. Lo que me voy a hacer es "vendedora ambulante a la americana", que dicen que da pesetas. Y con las mismas sacamos unos duros que teníamos ahorraos desde que yo era pequeña, en la Caja Postal, traspasamos el puesto, y con ese dinero adquirí esta variedad de artículos, y me decoré pa "correrlos" por las terrazas, porque con aquella "pinta" de antes no me podía presentar, haciendo este trabajo fino. Parezco otra, ¿no?

—Desconocida, chica.

—Dicen que me doy "un aire" a la Greta Garbo. ¿Es verdad?

—Efectivamente. No sólo un "aire", sino que te pareces a ella y... la superas en ciertos aspectos.

—¡Amos, anda! A ver si me lo voy a creer... ¡No me "peine" usted con raya!

—Te repito, Teresa, y en serio, lo dicho.

Pero, vamos a ver. ¿Te da resultado la nueva "actuación", vendes mucho, ganas más que antes?

—¡Qué dudita cabe! Mire usted: el día que menos, vuelvo a mi casa con doce pesetas hermosas. Y cuando se me da bien, lo que se dice bien, me pongo en los tres duros y pico...

—No está mal...

—¡Vamos! Mi madre se queda con la boca abierta. Nos hemos mudao de domicilio y to. Y comemos bastante más. También me he hecho dos vestidos de noche, y estas sandalias que llevo me han costao 20 pesetas, no se vaya usted a creer. Lo requiere este trabajo: requiere dos cosas: "jarabe de pico" y presentación, en lo que cabe, "bien".

—Bueno; pero, ¿quiénes te compran esas hojas de afeitar, y esas brochas, y esas plumas estilográficas? Todo eso lo tenemos todos o lo adquirimos en los comercios...

—¡Ay, qué rico; pero también hay clientela pa los vendedores ambulantes! ¡Pues no es na, los señores de postín que nos compran a nosotros! Hablo por experiencia. Un ejemplo: tengo un parroquiano, lo que se llama un señor "bien", que el mes pasao me compró cinco brochas, tres plumas y la mar de hojas de afeitar. ¡Usted verá!

—Ese hombre se arruina por tu culpa.

—¡Lo que es eso, sí! Creo, según me ha dicho un camarero, que le conoce y que le sirve el aperitivo casi a diario, que está "forrao" de billetes. Y en tocante a fino, ¡hay que ver! Me llama siempre "señorita", y sin propasarse nunca. Se trae un "repertorio" de galanterías modernas que no se le agota. Y le prevengo a usted que clientes como ése tengo varios. ¡Ni más ni menos que el oficio de antes: hecha una "birria" y voceando los "papeles" hasta quedarse ronca, traspasá de frío, en el dichoso puesto de periódicos! Y total, pa na; pa ganar una miseria, sin salir de lo mismo nunca.

—Te veo completamente "a la americana". Y te felicito, Teresa, por lo bien que te va de "vendedora ambulante". Pero..., cuidado, ¡ojo! con la clientela, con ciertos parroquianos, sobre todo. Es un consejo.

—Sí, sí. Ya sé "por dónde va usted". Gracias. Pero no hay cuidado. Aunque me esté mal el decirlo, tengo una "vista" que ¡pa qué!

—Pues a pesar de eso... No confíes demasiado en tu "vista". Por si acaso. Por si se te "oscurece" sin darte cuenta. Puede ocurrir: les ha ocurrido a muchas...

—¡También eso es verdad! Pero, contó, no cambio esto por aquello... Este trabajo es más fino, más moderno, más agradable, aunque sólo fuera porque no va una hecha una "birria", sino, en lo que cabe, "bien".

—Y porque algunos te llaman "señorita", ¿no?

—Mire usted, la verdad, también eso me gusta la mar.

Curro VARGAS

EL MAR DE ESPAÑA

El mar obsesiona bajo el sol abrasante de Castilla a millares de españoles. ¡Quién fuera al mar! No será descaminado en estas horas de añoranza marina pararnos a preguntar: ¿Cuál es el mar de España? Porque es el caso que dos maestros de las letras patrias han escrito que el Mar Mediterráneo fué llamado comunmente por los clásicos del siglo XVII "mar de España". Esto es inexacto, y como la frase "mar de España" sale tan a menudo en nuestra literatura, la tal inexactitud, afirmada por dos tan eruditos maestros, está llamada a ocasionar frecuentemente erróneas interpretaciones de lectura.

El primer argumento es que el Mediterráneo aparece en los mismos autores clásicos llamado mar de Italia, mar de Africa, mar de Fez, según las costas que baña. Lope de Vega, que en punto a orgullo español no cedía a nadie, dice en "La Arcadia":

Hace la mar de Italia un corto abrigo,
Viejo a las naves y a mis ojos nuevo.

Y Calderón, españolísimo no menos, ignora la acepción española del Mare Nostrum, y, dice en "El Príncipe Constante":

Por el seguro
De mi palabra, que vuelva
A Lisboa te permito;
El "mar africano" deja.

"Mar de Africa" le vuelve a decir en "La Puente del Mantible", y particularizando aún más, dice en la comedia antes citada:

Esta salva es a la entrada
De Muley, que hoy ha surgido
Del "mar de Fez".

En vista de estos textos, no es lícito pensar que cuando Tirso llama al mar que baña las costas de Tarragona "mar de España", entiende el Mediterráneo entero, sino el de Tarragona y nada más. Eso sí, al mar tarraconense no le llama mar catalán, sino mar de España.

El segundo argumento es que los clásicos llaman igualmente mar de España al Atlántico, entendiendo de ordinario por semejante designación, mar occidental. He aquí una serie de testimonios en que el mar de España se presenta como tumba del sol poniente. Empecemos por Lope, que es el acuñador general de la fraseología corriente en el mundo poético. Dice en "Los Prados de León":

Viene la noche obscura,
Vase a bañar el Sol al mar de España.

Y repite la imagen en "La Filomena":

Como del sol miramos procediendo
La luz, el resplandor y el calor, cuando
Nuestro corto compás le está midiendo;
Tal en vos, en Francisco y en Fernando
Vemos del sol, que el mar de España es-
[conde,
Tres vidas que le están representando.

Calderón perfeccionó la metáfora varias veces, una en "El Alcalde de Zalamea":

Cuando
Se esconda en la espuma fri
Del océano español
Ese luciente farol,
En ese monte le espero.

Otra, en "Luis Pérez el Gallego":

Pues ya se apresta
Lecho de cristal el Sol
En el piélago español,
Donde abrasado se acuesta.

Y lisa y llanamente, en "Saber del mal y del bien", dice:

Antes que el Sol
Entre en el mar español,
Pienso a este sitio volver.

Y, por comparación, en "El Escondido y la Tapada", viendo un enamorado volcar el coche de su amada, dice:

Bien de Océano español
Blasonar podrá esta esfera,
Pues acaba su carrera
Despeñado en ella el Sol.

Las escuelas dramáticas de Lope y de Calderón explotaron por su cuenta la metáfora astrológica- marítima. Así, Ricardo de Turia sigue a Lope, diciendo:

Al tiempo que el sol hermoso
Bañaba en el mar de España
Las rubias trenzas que a Clicie
Causaron celosa rabia,

Y Cristóbal de Monroy se acredita de calderoniano cuando dice:

Aquella noche, después
Que en las tumbas españolas
Del Océano el planeta
Mayor sepultó su pompa,

Ahora bien, ¿no prueban estos textos que el mar de España es el Atlántico, ya que no el Mediterráneo? De ningún modo. Porque Matos Fragoso, que llama mar de España al que bate las costas de Sanlúcar, llama mar lusitano al de Lisboa, y Gaspar Aguilar llama mar de la India al que besa las riberas americanas. Bien es verdad que Lope, en su gigante imaginación, concibe el mar de España yendo desde Lisboa a tropezar en las remotas playas del Nuevo Mundo:

Destas verdes riveras
Que el rico Tajo con sus aguas baña,
Parto a ver las postreras
Que vierten las que bebe el mar de Es-
[paña;

Acumular más textos sería en balde. Queda demostrado que por donde quiera que tiremos damos al mar de España, pero con tal que no nos alejemos mucho de la costa.

M. HERRERO-GARCIA

PALIQUES FEMENINOS

EPISTOLARIO

J. P. (Benasau, Alicante).—Contestada su consulta.

Una populista (Madrid).—La de usted no sabemos a quién ha pretendido dirigirla, pues no tiene ni encabezamiento ni final.

Arista (Madrid).—Si no se trata más que de lo que ella le ha dicho, y sucedió también como ella lo ha referido, es, desde luego, lamentable, preferible que no hubiera pasado; pero, tanto como para terminar las relaciones, queriéndola y siendo, según usted declara, una muchacha buena, tal vez no.

Jacobo (Bilbao).—No estamos seguros en este momento de que así sea, pero creemos recordar que fué don Manuel Graña el que escribió esos artículos acerca de la Madre Angela de la Cruz, fundadora de las Hijas de la Cruz. Diríjase a él.

Un enamorado de la corrección (Santander).—Primera norma: respetar, para tener derecho a exigir respeto. Segunda norma: adecuar el trato al que se recibe. Usted cita un ejemplo: el de un señor a quien escribió, despidiéndose, "Su buen amigo y compañero"; y observando que dicho señor, en la respuesta, se limitaba al final a un "Suyo afectísimo amigo". Pues bien: en adelante, si vuelve a escribir a esa persona, debe usted despedirse como ella lo hace: "Suyo afectísimo amigo". En fin: para "esos pobres mentecatos", como usted los denomina (y en realidad lo son), repletos de vanidad y de soberbia, y, en cambio, vacíos de delicadeza y de educación, un gesto desdeñoso y compasivo: nada más. Nada más, mientras no se trate de incorrecciones acreedoras a la lección ejemplar y... fulminante, que, por cierto, suelen recibir los interesados con una mansedumbre borreguna, cuando llega esa hora, tal vez porque casi siempre coinciden en un mismo sujeto la insolencia, la ineducación y... la cobardía.

Un ingeniero de A. P. (Zaragoza).—Procuraremos brindarle la síntesis (difícil, por otra parte) que usted nos ruega en su amabilísima consulta. Los escolásticos proclamaban, en efecto, la alianza entre la Filosofía y la Teología con la subordinación de la razón humana a la Razón divina; pero reconocían, al propio tiempo, dos órdenes de verdades enteramente distintas e independientes entre sí; separaban con cuidado el conjunto de verdades naturales; es decir, asequibles, por las fuerzas solas de la razón, de la verdad sobrenatural, y, por sobrenatural, colocada "fuera" de la actividad intelectual del hombre. Pregunta usted después: "¿Distinción absoluta y esencial?" Sí: la distinción absoluta y esencial, entre la ciencia y el dogma cristiano, entre la verdad natural y la sobrenatural y revelada, entre la Filosofía y la Teología, es un hecho constante, indubitable y frecuentísimo y vulgar en las obras de Santo Tomás, y, en general, de los escritores escolásticos: constituye una verdad axiomática en su programa científico. En fin: los racionalistas de todos los siglos, y particularmente los del presente, proclaman la autonomía absoluta de la razón humana, anulan la Razón divina y, consiguientemente, niegan el Evangelio y la verdad religiosa revelada.

Silvela (Palencia).—No nos es posible contestar particularmente: carecemos de tiempo para ello. Respuestas. 1.ª Diríjase a la librería de Molina, calle de Pontejos, o a la de Suárez, calle de Preciados. 2.ª Concrete esta pregunta.

¡Viva Gil Robles! (Puerto Real, Cádiz).—¡Bah! No conceda demasiada importancia a todo eso, y ¡adelante!

F. Amela (Morella). — Lea mucho y bueno y realice frecuentes ensayos, corrigiéndolos cuidadosamente.

De A. P. y comerciante (Castilla).—El comercio es aquella relación humana en virtud de la cual, habitualmente y con ánimo de lucro, se aproximan los productos al consumidor por medio del cambio. Pero el comercio tiene dos aspectos: el económico, que está en relación con las necesidades materiales humanas, y el jurídico, que se halla en la contratación que necesariamente implican los actos mercantiles. Hemos respondido a sus dos primeras preguntas. A la tercera pregunta hay que contestar que, desde luego, entre el comercio y la moral hay relación estrecha y que el propósito de lucro cuadra bien con las exigencias morales; es lícito, en fin, siempre que no se subordine al interés subjetivo la unidad de la vida racional; más claro: siempre que ese propósito de lucro no se convierta en inmoral. Y en cuanto al aspecto objetivo, no hay para qué demostrar que el comercio es lícito y, por añadidura, necesario. Gracias por sus elogios a esta Sección. Es usted muy amable.

Una que no se ríe por nada (Coruña). ¡Pues ya es raro en los tiempos que corremos! ¿Ha visto usted al señor Bello y Trompeta? ¿Y a don Manuel Azaña de frac? Haga la prueba.

Pilarín (Zarauz, Guipúzcoa). No lo sabemos. De verdad que no nos interesan los "Adonis" del "cine". Ni fuera del "cine". Preferimos a Marlenne o a cualquiera de ustedes, aun a la menos agraciada.

Desesperado (Cádiz).—Hombre, no es para tanto... Por lo visto se encuentra usted en situación muy parecida a la del poeta que dedicó a una "castigadora" de su tiempo (aunque entonces no se llamaban así) estos versos:

Si al estar cerca de tí
"¿Me quieres?", pregunto yo,
tus ojos me dicen sí,
tu boca me dice no,
¿qué amante, prenda querida,
se vió en tan aciaga suerte?
Tus ojos me dan la vida,
tu boca me da la muerte.
A un tiempo, un "ven" y un adiós".
Dime, hermosa, por piedad,
¿o quién dice la verdad
o quién miente de los dos!

El Amigo TEDDY

Notas del block

EL "Día Rojo" no pasó de alegoría. Transcurrió casi plácido.

"Lo celebramos muy sinceramente" —dice "El Socialista". Y con él se congratulan otros periódicos revolucionarios, de que nada ocurriera de cuanto se había pronosticado, y de que "los comunistas no gastaran la pólvora en salvas".

Es curioso advertir que aparentan gran satisfacción por la inocuidad de la jornada los que mayores esfuerzos y colaboración prestaron para que el "Día Rojo" se destacara por las violencias y los excesos.

Durante un mes han publicado, sin interrupción, convocatorias y exhortaciones de todos los grupos comunistas y libertarios, a fin de que el 1.° de agosto fuera el día de agitación de masas, de exteriorizaciones enérgicas contra la guerra y el fascismo, según la consigna, y de defensa de los "soviets".

Que tal fuera se acordó también en reciente Congreso celebrado por las organizaciones juveniles soviéticas, según lo difundieron los mismos periódicos que ahora se frotan las manos en señal de contento porque no haya ocurrido nada de todo aquello que fomentaban con tanto interés en sus columnas.

Y no ha ocurrido nada por una de estas cosas: o porque no existen tales masas dispuestas a ser agitadas como si se tratara de un jarabe, o porque basta que adviertan al Gobierno prevenido y dispuesto a no consentir los excesos para que las masas rojas se transformen en masas grises.

* * *

AZAÑA encuentra muy de su gusto la frase y la repite cuantas veces se le presenta ocasión. Ahora, con motivo de unas declaraciones que ha hecho a su llegada a Barcelona:

—Situémonos de nuevo a las siete de la tarde del 14 de abril de 1931 y a comenzar de nuevo.

Lo que pedirían todos los arruinados: volvamos al momento en que poseía intacta mi fortuna antes de derrocharla.

Tiene que ser necesariamente a esa hora y en ese día, porque ya está encaramado Azaña en el ministerio de la Guerra, camino de la jefatura del Gobierno, después de abandonar el negociado de últimas voluntades.

Sabe también el camino que le aguarda y los procedimientos a que tiene que recurrir para hacerse inamovible en el Gobierno.

De ahí la insistencia del día y de la hora a que desea volver Azaña.

* * *

¡QUE ruedas de informaciones contradictorias sobre los sucesos de Alemania, sobre los sucesos de Austria, sobre el asesinato de Brighton y sobre tantos otros acontecimientos!

G. H. Chésterton exclama:

"Vivimos moralmente como los japoneses viven materialmente: en casas de papel. Nuestras casas de papel son los diarios de la mañana, que debemos quemar en cuanto aparecen los diarios de la noche."

A.

Cuando
su estómago
funcione mal...
...no tome productos que tengan substancias que puedan ser peligrosas. Recurra siempre a los que se usan para ancianos y niños de pecho.
En los casos de acidez y dolor de estómago es maravilloso el
DIGESTÓNICO
del Dr. Vicente
VENTA EN FARMACIAS

Los obreros protestan por la muerte de un patrono

Se han ofrecido a la Generalidad para luchar contra el pistolerismo. El Comité de huelga de la construcción dice que está dispuesto a luchar a la desesperada. Detención de nueve incendiarios de tranvías

El presidente de la Generalidad visitó ayer al señor Azaña

(Crónica telefónica de nuestro corresponsal)

BARCELONA, 4. — En el mitin de protesta contra la justicia española, celebrado por el "Frente Nacional de Juventudes" en la noche del jueves, tomaron parte diez oradores en representación de otros tantos partidos separatistas. Entre el público se notaba la divergencia y antagonismo que divide a los diversoso grupos. Pocos, muy pocos oradores arrancaron aplausos unánimes, y aun hubo alguno que, porque intentó defender la táctica aparentemente colaboracionista de la Esquerra, fué objeto de tal repulsa que no se le dejó hablar.

Por si eran pocos diez partidos separatistas, ahora acaba de reorganizarse la "Juventud catalanista La Coronela", que, según un manifiesto enviado a la Prensa, ha acordado, entre otras conclusiones de carácter separatista, fomentar el separatismo y proteger el frente único separatista. El manifiesto no tiene desperdicio. Es una muestra más del desenfado con que en periódicos y en mitines, y aun en declaraciones de personalidades de la Esquerra, se reniega de España, se levanta bandera de rebeldía y se hace una propaganda a todas luces agresiva. Junto a ello causa algún desconcierto el rigor con que el fiscal denuncia a "Solidaridad Obrera", sólo por afirmar que la Policía de la Generalidad maltrata a los detenidos.

No existe una gran armonía entre los once partidos separatistas. Si bien todos afirman que tienen por ilusión suprema el frente único, en realidad no hay armonía ni aun dentro de la Esquerra, y cada vez se acentúan más las diversas tendencias irreconciliables de sus afiliados. Ejemplo de ello es el "documento secreto que no debe salir de la intimidad del partido", en el que se trata de la cuestión Grau Jasan-Estat Catalá. De este documento secreto *dimos cuenta oportunamente*, y hoy lo publican íntegro algunos periódicos. Es un edificante alarde de la poca cordialidad y armonía que reina en el partido, porque hay que tener en cuenta que el grupo de amigos que pide la rehabilitación de Grau Jasan y acusa a Estat Catalá es precisamente el sector de Esquerra más afecto a Companys.

Mal momento es éste para dar la batalla a Estat Catalá, en plena euforia y disfrutando de la máxima influencia en el partido. Cierto es que el Orden público en manos de Estat Catalá no es un éxito, como lo demuestra el hecho de que en las últimas cuarenta y ocho horas haya habido dos bombas, un atentado mortal, dos atracados, dos tiroteos por las calles de Barcelona... Pero, así y todo, Estat Catalá, con sus procedimientos, más o menos discutibles, está asfixiando la agresividad de la C. N. T. Y es, además, la gran fuerza coercitiva que permite a la Generalidad adoptar actitudes de rebeldía frente al Gobierno de Madrid en casos como el de la ley de Contratos de Cultivos y otros que pudieran presentarse. Hoy por hoy, entre todos los sectores separatistas organizados, Estat Catalá resulta el más eficaz e imprescindible; por eso no es de temer que le haga perder nadie su hegemonía.—**ANGULO.**

Presunto asesino del señor Minguell

BARCELONA, 4.—El Juzgado ha tomado declaración a Luis Monserrat, presunto asesino del patrono señor Minguell. El detenido insiste en negar su participación en el hecho, y parece que logra demostrar la coartada, pues asegura que en el momento del crimen estaba con su familia en la clínica de salud "La Alianza". De todos modos, como el obrero herido insiste en su acusación contra el detenido, esta tarde será conducido al hospital, para celebrar un careo con Horacio Llausán.

* * *

BARCELONA, 4.—En la Consejería de Gobernación estuvieron los obreros de la fábrica del señor Minguell, para protestar del atentado que produjo la muerte a su patrono y heridas a un obrero. Todos estos obreros, que están afiliados a la F. O. C., dejaron una nota recomendando serenidad a sus compañeros y ofreciéndose al Gobierno de la Generalidad para acabar con el pistolerismo, que tanto perjudica a la ciudad y que trae atemorizada a la población de Barcelona.

También la Federación de Fábricas de Tintes y Tejidos ha entregado un extenso documento, en el que hacen constar su protesta por el atentado en el que perdió la vida el señor Minguell. Hacen historia de la forma en que trabajaba dicho patrono, que contaba con las simpatías de todos sus obreros, y piden a las autoridades la adopción de las precauciones necesarias para evitar la repetición de estos hechos.

La huelga de transportes

BARCELONA, 4.—El Comité de huelga del ramo de transportes, que actúa clandestinamente, ha dirigido un manifiesto, en el que se hace constar que hay que poner una resistencia a la desesperada, pues dicen que peligra la vida del sindicato.

Agresión a un patrono

BARCELONA, 4.—Cuando el patrono Francisco Llovet se disponía a bañarse en la playa de Calella, se le acercó el obrero despedido de su fábrica Salvador Vilaret, el cual le pidió que le readmitiese. Al negarse el patrono, sacó el obrero una pistola y entre ambos se entabló un gran forcejeo, del que resultó el patrono con lesiones en el rostro, pero, al fin, logró arrebatar el arma a su contrario y la arrojó al mar.

Se anuncia el despido de numerosos obreros

BARCELONA, 4.—En Hospitalet se anuncia para el lunes que en una fábrica de la calle de Pi Margall serán despedidos mil obreros. Además en otras once fábricas de la misma entidad se despedirá a otros obreros. Las autoridades de Hospitalet se han reunido para buscar solución a este problema, y además han dado cuenta del hecho a la Comisaría de Orden público para que adopten precauciones.

Nueve incendiarios de tranvías, detenidos

BARCELONA, 4.—Han sido puestos a disposición del Juzgado nueve individuos que formaban parte de una banda de incendiarios contra los automóviles y tranvías. Casi todos ellos son antiguos empleados que fueron despedidos.

* * *

BARCELONA, 4.—El consejero señor Dencás ha facilitado una nota con la lista de los actos de "sabotage" cometidos contra los tranvías y colocación de artefactos por cuatro anarquistas que se apellidan Sobrino, Velafila, Roig y Casabó. Ha podido descubrirse a estos sujetos por confidencias recibidas por la Policía, y los cuatro, que formaban una banda, están convictos y confesos. Se les acusa de siete actos de carácter criminal. Los cuatro han pasado a disposición del Juzgado militar, pues están reclamados por resistencia a la fuerza armada.

Apalean a un tranviario

BARCELONA, 4.—El tranviario Ramón Barrón, de treinta y seis años, ha denunciado a la Policía que cuando pasaba por Badalona unos individuos provistos de porras, le dieron una descomunal paliza. Los agentes que se personaron en el lugar del suceso recogieron varias porras de plomo de gran tamaño.

Atraco a un pagador

BARCELONA, 4.—En la Riera Capo bajo el puente del ferrocarril de M. Z. A., unos desconocidos atracaron a Vicente Lasalle, pagador de la fábrica de colorantes, Cardoner y Compañía. Los desconocidos se apoderaron de cerca de 2.000 pesetas destinadas al pago de jornales, y de la cartera, el reloj y otros efectos que llevaba el atracado.

Otro atraco

BARCELONA, 4.—En la plaza de España, Enrique Pujol, de treinta y cinco años, que se dirigía a su casa, fué atracado por dos individuos armados con pistolas, quienes le quitaron cuanto llevaba encima y seguidamente se dieron a la fuga.

El atraco a los Ferrocarriles catalanes

BARCELONA, 4.—El Juzgado que instruye sumario por el atraco a los Ferrocarriles catalanes, ha recibido un informe de la Compañía en el que dice que la cantidad robada asciende a 13.000 pesetas, y que los daños causados por los atracadores, que rompieron cristales y originaron un fuego, ascienden a 100 pesetas.

Reunión sorprendida por la Policía

BARCELONA, 4.—Esta mañana estaban reunidos un centenar de individuos en los soportales del Palacio del Vestido, de Montjuich. La Policía tuvo noticias de esta reunión, y, al trasladarse a aquel lugar para dar una batida, los reunidos se dieron a la fuga. La Policía no practicó ninguna detención.

Un registro

BARCELONA, 4.—La Policía, que ha dado una batida por Hospitalet, encontró en el domicilio de Salvador Bonet una pistola, un cargador y 70 balas.

Denuncias a "Solidaridad Obrera"

BARCELONA, 4.—Ayer fué denunciado el periódico "Solidaridad Obrera" por la publicación de un artículo titulado "Los fracasos de la Policía". Hoy ha vuelto a ser denunciado, porque insiste en las mismas afirmaciones de malos tratos por parte de la Policía.

Treinta y cinco procesados por el tiroteo de Montjuich

BARCELONA, 4.—De los 40 detenidos con motivo del tiroteo que hubo en Montjuich, 35 han pasado a la cárcel y se ha dictado contra ellos auto de procesamiento por reunión clandestina. Los detenidos niegan la reunión, y dicen que ignoraban que entre ellos hubiese extremistas que tenían antecedentes en la Policía. Entre los detenidos hay tres que están hospitalizados, porque resultaron heridos.

Companys visita a Azaña

BARCELONA, 4.—Hoy, el presidente de la Generalidad estuvo a visitar al señor Azaña, que, como se sabe, está tomando aguas en un balneario.

El idoma catalán en los Tribunales

BARCELONA, 4.—El señor Companys, en funciones de consejero de Justicia, ha enviado una orden al presidente del Tribunal de Casación para que a su vez recuerde a los jueces y magistrados la obligación que tienen de respetar el idioma catalán en los Tribunales.

Suplicatorio contra un diputado socialista

BARCELONA, 4.—El Juzgado ha dirigido un escrito a la Comisión permanente de las Cortes, pidiendo el suplicatorio para procesar al diputado socialista por Tarragona señor Ruiz Lecina, por un artículo publicado en "Cataluña Obrera", que es injurioso para el Gobierno de la República.

La entrada de trigo en Cataluña

BARCELONA, 4.—El consejero de Economía y Agricultura ha publicado hoy, en el "Boletín Oficial de la Generalidad", una orden referente a la venta de trigo y harina. En ella ordena que todas las partidas que lleguen de fuera de Cataluña sean examinadas por la Junta Central de Contratación de trigo en Barcelona, pues se da el caso de que, a pesar de la tasa impuesta, desde fuera de Cataluña se ofrece trigo a esta región a precio inferior al de tasa.

Exposición ambulante de Puericultura

BARCELONA, 4. — El señor Dencás manifestó que había estado en Sabadell para inaugurar la Exposición ambulante de puericultura que ha de recorrer toda Cataluña dando conferencias sobre la materia que le está encomendada.

Tormentas en Berga y Figueras

BARCELONA, 4.—En Berga, a consecuencia del temporal, se han inundado la cárcel, las Casas Consistoriales y varios establecimientos. Por fortuna, no han ocurrido desgracias personales. También el vendaval, que fué fortísimo, arrancó varios árboles de la Fuente de Lladó. Hasta ahora, no se pueden calcular los daños, que desde luego son de importancia.

* * *

BARCELONA, 4.—Sobre Figueras ha caído también una gran tormenta de granizo, a consecuencia de la cual varias personas resultaron con lesiones. Muchos cristales de casas particulares y toldos de tiendas han quedado destrozados por los efectos de la granizada. Un camarero resultó herido de gravedad en la cabeza por el granizo y una niña con lesiones de importancia. Algunas de las piedras caídas durante la granizada, pesaban más de una libra. Los daños son de consideración en el arbolado y en el campo.

Arden veinte eras

BARCELONA, 4.—Se han producido incendios en veinte eras del pueblo de Santa Perpetua de la Moguda. Las veinte eras ardieron. También se produjeron incendios en otros lugares.

FIGURAS DE ACTUALIDAD

Don Rafael Salgado, presidente del Comité organizador del V Congreso Internacional de Publicidad que se celebrará en Madrid en el próximo otoño

GLOSARIO

EN UNA DESPEDIDA

Amigo, en este lugar, nosotros no habíamos estado nunca. Desde ahora habrá que estar "también" aquí. ¡Qué responsabilidad!

"De hoy, en adelante, ya nos tocará—vivir, a la vez, aquí y allá."

* * *

Luego dirán que lo más profundo de la vida sentimental sólo puede expresarse en vernáculo y que etc., etc., etc.... He aquí, empero, a los alemanes, que bien deben de tener su alma en su almario, despidiéndose siempre en francés. ("Adieu!")

* * *

¿Escribirnos? Hay, inevitablemente, en la correspondencia, un poco de "vaso indebido"... ¿Recordarnos? ¡Pero, la imagen, en el recuerdo, no tiene más que dos dimensiones!

* * *

¡Presencia, presencia, pues! Aunque sea presencia inevitable.

* * *

El Correo no vuelve inútil al Embajador. Ni la Oración al Angel.

* * *

Cuando salimos de los lugares de amistad, nos alejamos en muchedumbre. Oscuramente, estamos a punto de sorprendernos de que en el tren nos dejen viajar con un solo billete,

Eugenio d'ORS

(Reproducción reservada.)

"EL SOCIALISTA" NO RESPONDE DE SUS ACUSACIONES

Ante el juez, su director declara que el autor de la información es el diputado señor Negrín

Apenas llamado "El Socialista" por el juez para responder de las informaciones sobre el "magnicidio", hemos visto al director del periódico esconderse detrás del parapeto de turno, que en esta ocasión es de categoría. Resulta que el autor de esas informaciones es don Juan Negrín, catedrático de Medicina... y diputado a Cortes. Con esto ni siquiera tendrá el director de "El Socialista" que aguardar más horas en la Dirección de Seguridad. Tampoco tendrá que negarse "con insistencia" a decir el conducto por donde ha recibido la información. Ya lo ha dicho. Por don Juan Negrín. Por cierto que no nos explicamos bien las razones que obligan a este señor a ocultar en las columnas de "El Socialista" su cualidad de diputado a Cortes.

El caso es que el director de "El Socialista" quiere privarse de la gratitud que, según sus palabras, le guardaban muy arriba por haber revelado el horrendo complot. Prefiere dejar esa gloria al jefe de la minoría. La gloria y la dificultad de encontrar las pruebas que habría que aducir caso de no disponer de la inmunidad parlamentaria.

Conste, pues, que el director de "El Socialista" no se atreve a sostener sus acusaciones. Endosa la paternidad a quien, por su cargo, resulta irresponsable. Nada más.

La Asamblea de la JAP en Covadonga

Reuniones preparatorias en Infiesto y Ribadesella

OVIEDO, 4.—Aumenta el entusiasmo por la Asamblea que las Juventudes de Acción Popular de Asturias, Santander y León celebrarán el día 9 del próximo septiembre. El jefe provincial, señor Fernández Ladreda, está al habla con las organizaciones de Acción Popular montañesas y leonesas, que enviarán representaciones nutridísimas, por lo que la Asamblea de Covadonga constituirá un gran acontecimiento.

La Juventud de Acción Popular de Oviedo va a entrar ahora en un período de vida intensísimo, que se caracterizará por la eficacia de su acción, con iniciativas tales como el grupo de estudios municipalistas, la capacitación para trabajos electorales y otras análogas.

* * *

GIJON, 4.—Hoy se reunieron en Ribadesella, para tratar de la organización de la Asamblea de la J. A. P. en Covadonga, en lo que concierne a la zona oriental de esta provincia, los elementos directivos que integran la subdelegación de dicha zona, el diputado don Romualdo Alvargonzález Lanquine, organizador de las fuerzas de Acción Popular y jefe de la mencionada zona; el diputado don Eduardo Piñar y representantes de la J. A. P. de Madrid, don Miguel Angel del Llano y don Ramón Prieto; los miembros del Comité provincial, don José María Martínez Noriega y don Jesús Caneja, y los presidentes de las Juventudes de Gijón e Infiesto, don Argentino Tuya y don Luis Redondo. Para la mejor organización y desenvolvimiento de la propaganda, se designaron a varios señores de los reunidos para que recorran determinados Concejos, en donde celebrarán reuniones y darán conferencias.

La próxima reunión de estos elementos se celebrará también en Ribadesella y la siguiente en Infiesto.

Nuevos Comités de Derecha Regional

ALICANTE, 4.—Continúa la constitución de Comités de Derecha Regional en los pocos pueblos donde no existía. En Bañoles han sido nombrados para componerle los siguientes señores: presidente, don Alfonso Margari Domenech; vicepresidente, don Manuel Segura Domenech; secretario, don Angel Segura Masanet; tesorero, don José Ferrandis Blanes; vocales, don Manuel Segura, don Evaristo Soler y don Manuel Villaplana. También se ha constituído el Comité directivo de la Acción Cívica de la Mujer, compuesto por las siguientes señoras: presidenta, doña Francisca Montó; vicepresidenta, doña Guadalupe Martí; secretaria, doña Isabel Segura; vicesecretaria, doña María Ferri; tesorera, doña Encarnación Andes; vocales, doña Julia Ribes, doña María Ribes, doña Milagros Segura, doña Consuelo Soler y doña Josefa Ferrandis.

Nueva Juventud de Acción Popular

VIGO, 4.—En el pueblo de Ribadavia se ha celebrado una reunión de jóvenes de la localidad para constituir la Juventud de Acción Popular. Al acto, que se celebró en uno de los salones de espectáculos, asistieron nutridas representaciones de Ribadavia. En los discursos se hizo resaltar la importancia de las organizaciones juveniles agrupadas en la C. E. D. A. Una vez constituída la Juventud se procedió al nombramiento de la Junta directiva, siendo elegido presidente, don Eduardo García Rodríguez, abogado, y secretario, don Emilio García, médico. También fueron nombradas varias Comisiones de barrio. Entre los jóvenes reina gran entusiasmo.

El proyecto de primas del seguro de accidentes

La Caja Nacional de Seguro de Accidentes del Trabajo, del Instituto Nacional de Previsión, nos envía la siguiente nota, sobre la reforma de la tarifa de primas del Seguro de Accidentes:

"Como base para el estudio del proyecto de tarifa de Primas del Seguro de incapacidad permanente y muerte por accidente del trabajo, que ha de elevar al ministerio de Trabajo para que rija en 1935, la Caja Nacional de Seguro de Accidentes del Trabajo abre una información pública sobre los siguientes extremos:

1.º Resultados del Seguro de Accidentes del Trabajo en el período 1.º abril 1933 a 1.º abril 1934, expresados por los siguientes datos, con referencia a cada uno de los epígrafes de las tarifas vigentes:

a) Número de jornadas aseguradas e importe de los salarios correspondientes;

b) Número de acidentes sufridos, diferenciado en cinco grupos separados los que produjeron incapacidad temporal, incapacidad permanente parcial, incapacidad permanente total, incapacidad permanente absoluta y los que causaron la muerte del accidentado;

c) Indemnizaciones satisfechas.

2.º Estructura y contenido de las tarifas vigentes, debiendo formularse concretamente las propuestas de adición, de supresión o de modificación de los epígrafes de las tarifas.

3.º Las demás observaciones y propuestas relativas a las tarifas de primas para el Seguro de Accidentes del Trabajo que produzcan incapacidad permanente o muerte.

La información quedará cerrada el día 15 de octubre y los informes deben dirigirse a la Caja Nacional de Seguro de Accidentes del Trabajo, Sagasta, 6, Madrid."

Nuestros suscriptores de Madrid que se ausenten durante el verano, recibirán EL DEBATE en el punto de su residencia, sin aumento de precio, previo abono de un trimestre adelantado

Una cátedra de Historia de la Iglesia

La explica el P. Leturia en los Cursos de Verano de Santander

A las excursiones organizadas por la Universidad católica asisten alumnos de la U. Internacional

SANTANDER, 4.—Se está dando en el Colegio Cántabro una cátedra de Historia de la Iglesia a cargo del padre Pedro Leturia, S. J., decano de la Facultad de Historia de la Universidad Gregoriana, de Roma. Veintiocho lecciones constituyen el curso, que abarca desde el nacimiento del cristianismo hasta la época del emperador Constantino. El helenismo, el romanismo, el ambiente del mundo al advenimiento del cristianismo, son estudiados en las primeras clases, para deducir de ello la propagación de la Iglesia en los primeros siglos de nuestra era. Seguidamente se estudiarán las persecuciones y la tiranía contra la naciente doctrina, hasta el triunfo de la Iglesia, simbolizado en el edicto de Milán.

El padre Pedro Leturia, autor de numerosos estudios históricos jurídicos sobre la colonización española en Indias, permanecerá en Santander hasta la clausura de los cursos.

A las clases, que son diarias, asisten más de 30 alumnos.

El día 2 se comenzó a explicar una cátedra sobre Aurelio Prudencio, a cargo de don Lorenzo Riber. Consta dicho cursillo de seis conferencias, en las cuales se estudiará toda la personalidad literaria de dicho autor, el primer poeta latino cristiano, y el mayor de todos ellos, después del Dante. La poesía hispanolatina antes de Prudencio, la vida de éste y sus obras, en las que nace la lírica cristiana, tal es el conjunto del cursillo.

Don Lorenzo Riber, que ha traducido en verso catalán todas las obras de Virgilio, y en poesía castellana a Virgilio y Horacio, no hace en este cursillo sino dar los preliminares de un libro sobre Aurelio Prudencio, que seguramente publicará dentro de poco.

Visita de M. Maritain

Hoy ha visitado los cursos de verano de Acción Católica Mr. Jacques Maritain, profesor del Instituto Católico de París, y una de las primeras figuras en el campo filosófico moderno. Le acompañaron en su visita las autoridades académicas.

Esta tarde ha llegado a Santander don Luis Jordana de Pozas, catedrático de Derecho administrativo de la Universidad de Valencia, con objeto de explicar la cátedra de Derecho corporativo, que empezará el próximo lunes.

El miércoles, día 8, el padre David Puyol, benedictino, dará su primera conferencia sobre "Música sacra".

Mañana se celebra la excursión organizada por los Cursos de Verano de Acción Católica, por la provincia de Santander. En ella se visitarán, entre otros puntos, San Vicente de la Barquera, Santa María de Lebeña, Potes, Santo Toribio de Liébana, Tudanca y Tabuérniga. Asistirán 30 excursionistas, de los cuales diez pertenecen a la Universidad Internacional de la Magdalena. También en la anterior excursión a Silos fueron doce alumnos de la Universidad Internacional.

M. SARRAUT EN PALMA DE MALLORCA

PALMA DE MALLORCA, 4. — Ha llegado el ministro francés Mr. Sarraut, que se propone pasar una corta temporada en Formentor. El viaje lo efectúa de riguroso incógnito.

El 20, la Semana de Jaca "Pro Ecclesia et Patria"

Su tema general, "El Obispado de los aragoneses"

Entre los conferenciantes está un arqueólogo francés: el abate Annat

JACA, 4.—Se han fijado definitivamente los días 20 al 27 del actual para celebrar la Semana correspondiente a esta diócesis de la Campaña "Pro Ecclesia et Patria".

El tema general de la misma será "La diócesis de Aragón", y las conferencias las siguientes:

Día 20.—"El Obispado de los aragoneses", por don Estanislao Tricas, Canónigo Penitenciario de la Catedral de Huesca.

Día 22.- "A ambos lados de la frontera: Santa Cristina del Summo Portu", por el abate J. Annat, Director de la "Revue Historique et Archéologique du Béarn et du Pays Basque".

Día 24.—"La Catedral de Jaca", por don Francisco Iñiguez Almech, del Centro de Estudios Históricos.

Día 25.—"El Santo Graal", por don Dámaso Sangorrin, deán de la Catedral de Jaca.

Día 27.—"San Juan de la Peña", por don Juan Tormo, catedrático.

Las conferencias tendrán lugar a las siete y media de la tarde, en el salón de actos del Seminario.

En la ciudad se ha despertado mucho interés por estos actos, y se anuncia también la llegada de forasteros, deseosos de asistir a los mismos.

"Santa Cristina"

En la Semana de Jaca toma, pues, parte un extranjero, M. l'Abbé J. Annat, notable arqueólogo e ilustre publicista francés, que va a desarrollar un tema sumamente interesante: "Santa Cristina del Summo Portu", uno de los tres grandes asilos de la cristiandad en la Edad Media. Situado en la cresta del Somport, a modo de un San Bernardo de los Pirineos, ha extendido durante muchos siglos, de ambos lados de la cordillera, su benéfica acción.

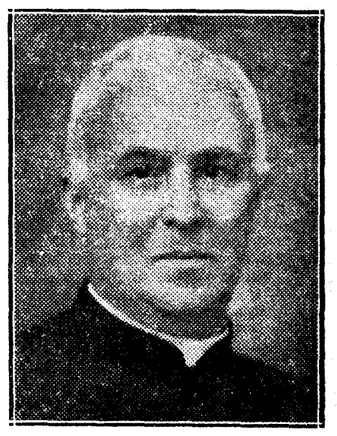

M. L'ABBE J. ANNAT

Fué, en verdad, una institución internacional de la caridad católica. Fué, a la vez, un hogar de vida cristiana que contribuyó poderosamente a promover el espíritu religioso en las diócesis y parroquias contiguas. En fin, lazo de unión entre dos naciones hermanas, favoreció grandemente la difusión del arte religioso.

Un almacén destruído por las llamas en Valencia

VALENCIA, 4.—A las cinco de esta tarde se ha declarado un formidable incendio en un almacén de lubrificantes establecido en la calle de Azcárraga. El fuego alcanzó proporciones aterradoras debido a la gran cantidad de materias combustibles almacenadas en el local. Los bomberos no lograron apagarlo hasta las ocho de la noche. Las pérdidas son de gran consideración; pero se desconoce la cifra exacta a que ascienden.

Arden dos casas y una majada

SORIA, 4.—En Cuevas de Soria, un incendio destruyó totalmente dos casas propiedad de Dionisio Aldea y Antonio Cabrerizo. Otro incendio destruyó la majada Garrego, propiedad del vizconde de Eza. Las pérdidas son importantes.

Detención de un vendedor de estupefacientes

BARCELONA, 4.—La Policía ha logrado detener al súbdito peruano Guillermo Montoya, traficante de cocaína, y que se dedicaba a negocios ilícitos en el Paralelo. En su poder fueron encontradas varias drogas que pensaba vender a veinticinco pesetas gramo. En su domicilio se le ocuparon dos frascos de cocaína y recetas para pedir este producto a las farmacias.

El "cine" de los niños

Un acuerdo de la Asamblea de padres de familia y de profesores en Norteamérica

(Servicio especial de EL DEBATE)

WASHINGTIN, 4.—El Congreso nacional de padres y profesores ha promulgado un programa en el que encomienda a las Comisiones escolares locales la responsabilidad de las películas proyectadas delante de los niños. Los líderes del Congreso han declarado que las películas destinadas a recreo e instrucción de la juventud deberán ser hechas, distribuídas y proyectadas por educadores o autores dramáticos de renombre, pero nunca producidas con el solo fin de un provecho económico personal.—Associated Press.

Mueren carbonizados una madre y sus cinco hijos

HUESCA, 4.—Ayer, en Graus, se incendió un coche dedicado a dar sesiones de "cine" por los pueblos. Del interior del coche logró salir, con quemaduras, José Weiss Soset, de cincuenta y dos años, italiano; dentro quedaron, y murieron carbonizados, su mujer, Magdalena Adell, y cinco hijos del matrimonio, menores de edad. El vecindario de Graus prestó auxilio al herido y lo condujo al hospital de Barbastro. Se comenta el rasgo de la madre, que pudo ser librada del fuego por la ventanilla, y prefirió continuar con sus hijos. Se cree que el fuego se inició al prender una vela en el paño que envolvía una película.

A los Padres de Familia

El Centro de Estudios Universitarios, que tiene establecida la enseñanza completa de la Facultad de Derecho, ruega a los señores padres de familia cuyos hijos cursen o vayan a cursar dichos estudios, que se informen de los resultados obtenidos por los alumnos del Centro de Estudios Universitarios en los exámenes de junio, verificados en la Universidad Central.

Para toda clase de informaciones, solicitudes de matrícula, inscripción de alumnos en el Centro de Estudios Universitarios, dirigirse a la

Secretaría, Alfonso XI, 4, piso cuarto. MADRID

PEREGRINACION A BUENOS AIRES

Advertimos a los interesados que piensan asistir al Congreso Eucarístico viajando en la gran motonave "Oceanía", que podrán efectuar el regreso con barco de la misma Compañía hasta el 30 de noviembre. Detalles e inscripciones. **Junta de Peregrinaciones, Pi Margall, 12, MADRID**

TANGER

Estancia ideal por excelencia. Playa incomparable y de absoluta seguridad. Temporadas de invierno y verano. Hoteles de primera clase.

Para informes: COMITE OFICIAL DE TURISMO — TANGER

NOTICIAS DE ULTIMA HORA

Un muerto y dos heridos por unos atracadores

Después de asaltar un Banco en Amposta, hicieron fuego contra el público que les perseguía

TORTOSA, 4.—A última hora de esta noche se ha tenido noticia en esta ciudad de un atraco cometido en Amposta, donde unos individuos, pistola en mano, penetraron en la sucursal de la Banca Escrivá y se apoderaron de una cantidad en metálico cuyo importe se desconoce todavía. A los gritos de los que se hallaban en el edificio los atracadores emprendieron la huída y el público que se hallaba en las inmediaciones se lanzó contra ellos; pero los criminales hicieron fuego sobre la gente que les perseguía y mataron a un transeúnte e hirieron a dos más.

Acto seguido ocuparon un automóvil que, previamente habían alquilado en Tortosa, y a cuyo chófer dejaron abandonado en la carretera a los pocos kilómetros, y huyeron. En su persecución han salido fuerzas de la Guardia civil y se han cursado órdenes a los cruces de carretera para que se proceda a la detención de los forajidos.

Se sabe el detalle de que los atracadores, en su huída, han ido arrojando tachuelas por la carretera, con objeto de dificultar la persecución. También se sabe que antes de cometer el hecho cortaron las líneas telefónicas para impedir la circulación de avisos entre las autoridades.

Parece que los atracadores habían llegado a Tortosa a primera hora de la tarde en el tren sevillano.

Cómo ocurrió el atraco

BARCELONA, 4.—Esta tarde, a última hora, seis individuos alquilaron en Tortosa el "auto" de la matrícula de Tarragona 4.508, marca Citroën, y en él se dirigieron a Amposta, adonde llegaron a las ocho y cuarto.

A su llegada a Amposta se dirigieron inmediatamente a la Banca Escrivá, y dos de los sujetos permanecieron a la puerta, mientras los cuatro restantes penetraban en el edificio. Una vez en el interior, y empuñando pistolas ametralladoras, intimidaron a cuantos había en el local, obligándoles a colocarse de cara a la pared. Mientras unos se dedicaban a registrar la casa, los otros no dejaban de apuntar a los empleados, y después de apoderarse de unas veinte mil pesetas que había en la Banca, desaparecieron. Uno de los dependientes reaccionó y salió a la calle dando gritos para llamar la atención del público. Inmediatamente se organizó una persecución contra los atracadores. Estos, al verse perseguidos, dispararon sus pistolas y mataron al ex concejal de Amposta señor Noé. Los atracadores consiguieron, por fin, tomar, a gran velocidad, la dirección del pueblo de Santa Bárbara. A pesar de la agresión y del pánico que produjeron los atracadores, se organizó la persecución en automóvil; pero tuvieron que desistir en vista de que los asaltantes no dejaban de disparar y de que iban regando de tachuelas la carretera.

Los perseguidores decidieron entonces dar aviso de lo ocurrido a la Guardia civil de Tortosa, pero no lo consiguieron, porque los atracadores habían cortado previamente las líneas telefónicas. Se salvó esta anormalidad utilizando el telégrafo de la estación, y acudieron fuerzas de la Guardia civil de Tortosa y los guardias de Asalto de Tarragona. Estas fuerzas, poco antes de llegar al pueblo de Santa Bárbara, se encontraron con que el «auto» utilizado por los atracadores estaba abandonado en la carretera.

Se tiene la seguridad de que los fugitivos se han internado en una montaña inmediata a Santa Bárbara. Sin pérdida de tiempo, la Guardia civil, las fuerzas de Asalto y los miembros del Somatén rodearon la montaña, con el fin de dar una batida cuando amanezca.

Cinco heridos por una explosión

SEVILLA, 4.—Cuando picaba pólvora en el pueblo de Dos Hermanas el vecino Rafael Reina, sobrevino una formidable explosión que sembró la alarma en todo el vecindario. Acudieron inmediatamente los vecinos y la Guardia civil y recogieron a Rafael con gravísimas quemaduras. También resultaron con quemaduras graves su esposa Ana Chacón, de veintisiete años, y los hijos del matrimonio, Juan José, de siete años; Rafael, de cinco, y Dolores, de dos. Inmediatamente, los heridos fueron asistidos de primera intención por el médico del pueblo, y más tarde trasladados al Hospital de Sevilla, en donde se hallan en grave estado. La Guardia civil practica pesquisas para averiguar por qué había tanta pólvora en casa de Rafael Reina. Este no ha podido declarar a causa de su estado.

DECLARACIONES DEL SUBSECRETARIO DE LA GOBERNACION

El subsecretario de Gobernación manifestó esta madrugada a los periodistas que el gobernador de Huelva le había dado cuenta de haberse celebrado en aquella capital un desfile de fuerzas militares en homenaje a la bandera nacional y a los héroes del descubrimiento de América, siendo constantemente ovacionado el ministro de Marina, las fuerzas de desembarco de la Escuedra, Infantería, Guardia civil y Carabineros que desfilaron después ante las autoridades. También se dieron muchos vivas a España y a la República.

Agregó después que el gobernador de Palencia le comunicaba que los obreros de la mina de San Cebrián han reanudado el trabajo, y por tanto queda solucionado el conflicto que allí existía.

Sobre el conflicto teatral dijo el señor Benzo, que el ministro había celebrado una conferencia con los representantes de las empresas y otra con los de las orquestas, y que hoy se proponía continuar sus gestiones para resolver este asunto, acerca del cual es muy optimista, pues confíase que se llegará en breve a una solución, en bien de todos.

Los haberes pasivos del Clero

En la "Gaceta" de hoy se publica una orden del ministerio de Hacienda por la que se advierte a los perceptores de haberes pasivos del Clero que para que les sean devueltos los documentos originales que presenten, a fin de justificar su derecho, deberán ir acompañados de copia simple de los mismos.

Otro incidente con las secciones de Asalto

Detienen a un acusado absuelto por el Tribunal

(De nuestro corresponsal)

BERLIN, 4. — En Stettin terminó ayer un proceso ante tribunal especial para ver la causa por asesinato de un jefe de batallón de los S. A., que fué muerto a manos de un jefe local de los Cascos de Acero en una riña ocurrida la noche del solsticio, después de abundante consumición de cerveza. El hecho ocurrió en una aldea de Pomerania. El tribunal, aun siendo especial, como las pruebas no eran suficientes, y todos los testigos milicianos a las órdenes del muerto, que por defender a éste contaban los más pintorescos y diversos detalles, absolvió al procesado.

Esto ha provocado gran revuelo entre los milicianos de por aquí. Tan grande, que no disimulan ni ante el periodista extranjero su desagrado. En este sentido, el órgano del racismo publica esta mañana una información de protesta. Esta noche Himmeler, obrando por su cuenta, y sonriéndose del poder absoluto de Hitler, ha mandado detener por sus S. S., en calidad de miembros de la Policía secreta del Estado, al que acaba de ser puesto en libertad por el tribunal especial y supremo, y para que así conste, se publica esta noche en la Prensa.—BERMUDEZ CAÑETE.

* * *

CIUDAD DEL VATICANO, 4.—Las conversaciones entre la Comisión de Obispos alemanes y el Gobierno del Reich versarán sobre el Estatuto de la Iglesia católica, y las dificultades con que se tropieza provienen de que el Gobierno del Reich se opone a la centralización de las asociaciones reconocidas por el Concordato.

La rebelión austríaca

VIENA, 4.—El ministro de Comercio ha nombrado un comisario del Gobierno que estará encargado del control de las oficinas de la Sociedad Montan Alpino, cuya sede principal se encuentra en Donawitz.

Esta medida ha sido aceptada a consecuencia de la insurrección "nazi", pues según informes de la Policía, los rebeldes encontraron cómplices entre las personalidades, dirigentes de dicha empresa.

Las inundaciones de Polonia

VARSOVIA, 4.—El ministro de Asistencia pública ha manifestado que a consecuencia de las recientes inundaciones el Gobierno tendrá que asegurar la subsistencia de 150.000 personas y de 74.000 cabezas de ganado, hasta la próxima cosecha.

Aviadores rusos en Roma

MOSCU, 4.—Una Delegación de la Aviación soviética saldrá mañana en tres aviones con dirección a Roma, con objeto de devolver la visita que hizo el mariscal Balbo a Moscú, en compañía de otros aviadores italianos.

El premio de la Montaña de Montjuich

BARCELONA, 4.—Hoy se ha celebrado en Montjuich la carrera del Gran Premio de la Montaña, con un recorrido de 53 kilómetros 200 metros. Asistió muchísimo público.

La clasificación de la prueba es la siguiente:

1, VERWAECKE, en 1 h., 27 m., 44 s.
2, Escuriet, 1 h., 32 m., 48 s.
3, Ferrando.
4, Destrieux.
5, Morelli.
6, Trueba.

Cañardo tuvo que abandonar por avería. No ha participado el italiano Vietto. El vencedor ha hecho una magnífica carrera, y ha ido siempre muy destacado, hasta el punto de que no ha podido seguirle el campeón Speicher. Los españoles Escuriet y Ferrando hicieron un esfuerzo mayor que los "ases".

La nocturna de anoche

LOS DE "EL EMPASTRE"

Con el "suceso" de costumbre actuó anoche en la Plaza de Madrid la banda cómica "El Empastre", que cosechó muchos aplausos, tanto en la parte musical, pintoresca y variada, como en la taurómaca, plagada de trucos ingeniosos.

Antes, verificóse el prólogo bufo, en el que Charlot despachó un bravo becerro de Santos, felizmente secundado por el Hombre de Goma y Laurelito, graciosos compañeros de cuadrilla grotesca.

La cucharada seria del espectáculo corrió a cargo del novillero Antonio Monleón, que tuvo que trabajar de firme para mandar al desolladero a dos toretes de la misma divisa, no mal presentados, pero mansos del todo.

Al primero de ellos le recogió bien con la muleta antes de recetarle un mandoble contrario que le valió la vuelta al redondel.

Más apurado con el otro, por haberle pegado dos serios revolcones, hubo de perseguirle por toda la Plaza, ayudado del peonaje, tirando siete estocadas ineficaces por desarmarle la res por alto al atacarle con el hierro. Al fin acertó con el descabello tras muchos intentos fallidos... y un aviso presidencial.

La velada acabó con un castillo de fuegos artificiales de sabor verbenero y castizo.

* * *

Durante la lidia del último becerro ingresó en la enfermería el lidiador Jaime Lleonart, con una distensión en la pierna derecha.

UN PARTO CUADRUPLE EN ORAN

ORAN, 4.—La señora Pascal, residente en Orán, ha dado a luz tres niñas y un niño. La madre y los recién nacidos gozan de excelente salud.

Hoy se reunirán los parlamentarios vascos

Para tratar del conflicto planteado entre los gobernadores y los Ayuntamientos

El alcalde de San Sebastián anuncia que el día 12 se celebrarán las elecciones

BILBAO, 4.—El gobernador de Vizcaya, señor Velarde, ha hecho algunas manifestaciones, empezando por decir que la actitud en que se han situado los diarios nacionalistas "Euzkadi" y "La Tarde" no es sólo de escándalo, sino de franca subversión. El número de hoy de "Euzkadi" es una muestra de esta afirmación. En su artículo de fondo tergiversa los textos legales, y a través de un vocabulario lleno de excitaciones a la rebeldía, amenaza con una nueva "gamazada". Libre es la crítica, pero no las burdas insinuaciones y la franca excitación a la subversión.

Añadió el señor Velarde que él, en cuanto a la libertad de Prensa, llega en su transigencia hasta el límite de lo delictivo, pero no puede tolerar los ataques a la autoridad y las campañas que vienen sosteniendo estos diarios nacionalistas.

Se le preguntó si aplicará alguna sanción, y manifestó que sí, y que desde hoy mismo advierte a los dos periódicos referidos que si persisten en sus excitaciones serán multados con cinco mil pesetas.

Volviendo otra vez sobre el tema de la actitud de estos núcleos rebeldes, recordó el gobernador civil el suceso ocurrido anoche en el pueblo de Oyarzun, donde, ante un pequeño motín, se pidió con urgencia el envío de guardias de Asalto. «Véase, añadió, cómo entienden estos rebeldes el principio de autoridad propio y el principio de autoridad ajena.»

Se refirió también al atentado terrorista registrado anoche en Bilbao, y, enérgicamente, manifestó que, aun cuando él no lo relaciona con las circunstancias actuales, está decidido a que nadie pueda aprovecharse de ellas para alteraciones del orden.

Refiriéndose a los Ayuntamientos dijo:

—Mientras sólo se limiten a palabras, también yo me limitaré a mantenerme dentro de esta iniciación; pero cuando los alcaldes intenten llevar a hechos sus propósitos, impondré, sin contemplaciones, el castigo preciso.

—A los alcaldes que con su presencia en las reuniones apoyen la rebeldía, se les destituirá fulminantemente y se les impondrá una multa de 5.000 pesetas. A los concejales se les recordará, saliendo al paso de una maniobra de dimisión colectiva, que sus cargos son irrenunciables, pero se les impondrá una multa mínima de 1.000 pesetas. En el caso de que los alcaldes no sean los propietarios, sino los sustitutos, se les impondrá igual sanción que a éstos.

Por último, a preguntas de cómo obraría en caso de que la actitud de rebeldía coincidiera en los 115 Ayuntamientos de esta provincia, manifestó terminantemente que el número no es problema para él, sino los hechos, y aunque no está dispuesto a hacer santones y mártires de la política, no se apartará del camino que le marca su deber de velar por la autoridad.

La elección de vocales el día 12

SAN SEBASTIAN, 4.—El alcalde ha manifestado que no se trata de maniobra alguna contra las Comisiones gestoras de las Diputaciones, sino de defender el Concierto económico. Quiere que la elección de vocales, para la Comisión de Ayuntamientos, definitiva, se efectúe el día 12 del actual.

El presidente de la Comisión gestora se ha negado a hablar del asunto, y el gobernador sólo ha dicho que seguirá el desarrollo de los acontecimientos.

Reunión de los diputados vascos

SAN SEBASTIAN, 4.—Mañana se reunirán los parlamentarios vascos para tratar de la cuestión suscitada entre el gobernador y los alcaldes de los Ayuntamientos de las provincias vascas.

El gobernador ha prohibido el acto nacionalista que estaba anunciado para mañana en Mondragón.

Recogida de "El Socialista"

BILBAO, 4.—A la llegada de "El Socialista" y del semanario "Renovación", han sido recogidos por la Policía, según disposiciones recibidas de Madrid.

Se ha nombrado en Chile la primera alcaldesa

TRES HOMBRES HABIAN RECHAZADO EL CARGO

(Servicio especial de EL DEBATE)

SANTIAGO DE CHILE, 4.—El ministro del Interior ha nombrado a la señora Lili Wallace Dus, alcalde de Caldera, después de que han dimitido tres hombres por encontrar el puesto demasiado difícil. Es la primera mujer nombrada alcalde en Chile, y tiene treinta y cinco años de edad. Es hija de padres ingleses y nieta del fundador de la Compañía del gas de Valparaíso, donde casó con don Juan Dus, conocido "sportman". Associated Press.

LA HUELGA CONTINUA EN MINNEAPOLIS

MINNEAPOLIS, 4. — A pesar de lo anunciado por el gobernador señor Olson, no ha terminado a media noche la huelga de conductores de camiones por haber rechazado los huelguistas las proposiciones de los patronos.

Se sospecha de un atentado contra Roosevelt

SPOKANE (Estado de Washington), 4.—El día 31 del pasado mes de julio, las autoridades descubrieron en la vía férrea por donde ha de pasar hoy el tren presidencial un paquete de dinamita.

Esto hizo suponer que tal vez se preparase un atentado contra el presidente Roosevelt, y, por ello, las autoridades han aumentado el servicio de vigilancia de la línea férrea que tomará el tren presidencial.

Termina la huelga de La Carolina

Ha sido detenido en Valencia uno de los que volaron el tren en Puzol

JAEN, 4.—Ha terminado la huelga de brazos caídos declarada por los mineros de La Carolina, por no haber sido atendidas las reclamaciones presentadas sobre jornales. El gobernador se entrevistó con una Comisión de los obreros que permanecían sin salir de los pozos, y consiguió dejar zanjada la cuestión. Han sido retiradas las fuerzas de Asalto que habían sido concentradas.

Detención de un terrorista

VALENCIA, 4.—Hace días en la playa de Sagunto un hombre intentó asesinar a otro mientras dormía. El herido fué trasladado al Hospital, donde acusó a su agresor de ser uno de los que volaron un puente en Puzol al paso de un tren, a consecuencia de lo cual murieron numerosos viajeros.

El agresor se presentó a la Guardia civil de Sagunto, ante quien se declaró autor del intento de asesinato.

El detenido se llama Antonio Vinuesa, de veintiún años, natural de San Roque (Cádiz). Interrogado por la Guardia civil ha declarado que el 6 de diciembre pasado, en unión de otros dos sujetos, planeó el atentado contra el expreso sevillano, y que el día 8 del mismo mes emprendieron el viaje en dirección a Puzol en un automóvil del servicio público.

Se apearon en la estación de dicho pueblo y continuaron el recorrido a pie por la vía férrea, hasta el punto en que ésta cruza el barranco. Momentos antes de llegar a este lugar se repartieron pistolas, y después de levantar la vía colocaron una bomba. El detenido marchó luego al puerto de Sagunto, desde donde oyó la explosión que se produjo al paso del tren.

También manifestó que por el atentado no había recibido remuneración alguna y que no conocía a los que le habían acompañado en su preparación.

El atestado de la Guardia civil, juntamente con las declaraciones del detenido, pasó a disposición del Juzgado de instrucción de Sagunto.

El herido, José Gómez Cervera, de veintidós años, natural de Chelva, chófer, ratificó sus declaraciones, añadiendo que el intento de asesinarle se debía a que conocía la participación de Vinuesa en el atentado, por habérselo dicho él mismo.

Los tablajeros de Oviedo

OVIEDO, 4.—La Junta de Economía provincial había acordado aumentar el precio de la carne en 30 céntimos el kilo en la de primera calidad, 20 en la de segunda y 10 en la de tercera, con la que se creyó quedaría resuelto el conflicto que hace tiempo anunciaron los tablajeros. Pero una Comisión de éstos ha visitado al gobernador esta mañana para hacerle saber que no están conformes con esa subida, pues quieren que cada clase se aumente en 30 céntimos en kilo. Por tanto, han dado órdenes a todos los compañeros para que, a partir de esta fecha, dejen de sacrificar reses.

El gobernador, por su parte, ha declarado la huelga ilegal.

No se vende pescado en Sanlúcar de Barrameda

SANLUCAR DE BARRAMEDA, 4.—Como las operaciones en el mercado de pescados están actualmente suspendidas, los barcos pesqueros se trasladan a otros puntos para efectuar sus ventas. Las protestas son generales ante la actitud adoptada por la Alcaldía, que permite que por dicha circunstancia queden en la miseria centenares de obreros que viven de la industria pesquera.

El conflicto vidriero de Gijón

GIJON, 4.—Los obreros vidrieros de la fábrica La Bohemia reanudarán su trabajo el lunes. En el resto de las fábricas continuará la huelga, a excepción de los obreros de hueco de la fábrica La Industria, que también se reintegraron al trabajo.

Clausura de un Centro comunista

JAEN, 4.—Ante las continuas amenazas comunistas, ha sido clausurado por orden gubernativa el radio comunista de esta capital.

Los teléfonos de EL DEBATE son: 21090, 21092, 21093, 21094, 21095 y 21096

CINEMATOGRAFOS Y TEATROS

GACETILLAS TEATRALES

ASTORIA

Hoy, tarde y noche, **"El niño de las coles"**, de Capella y Lucio, éxito clamoroso, y gran fin de fiesta.

Plaza de Toros de Madrid

Para hoy, domingo, se anuncia la presentación del novillero **Miguel Cirujeda**, revelación de la temporada, que alternará con los valientes diestros **Joselito de la Cal** y **Chaves II**, para matar seis hermosos novillos de Pérez de la Concha. Empezará a las cinco en punto.

Cartelera de espectáculos

PARA HOY

TEATROS

ALKAZAR (espectáculo de comedia). A las 7 y 10,45, Muchachas de uniforme. Exito grandioso (21-7-934).

ASTORIA.—6,45 y 10,45, El niño de las coles (que agota las localidades). Grandioso fin de fiesta. Precios populares. Renovación constate de atmósfera. (20-1-933).

COLISEVM.—6,45, 10,45, Harry Fleming, con su grandiosa compañía de atracciones mundiales.

ESPAÑOL (Meliá-Cibrián).—4,40, el exitazo cómo ¡Usted tiene ojos de mujeres. (Butaca, 2 pesetas); 7, 242 del exitazo cómico, ¡Usted tiene ojos de mujer fatal! (Butaca, 3 pesetas); 11, Lo que hablan las mujeres. (Butaca, 2 pesetas) (22-10-932).

TEATRO CHUECA.—6,45, Las de Caín; 10,45, Isidro, labrador. Butaca, una peseta (18-7-934).

PLAYA DE MADRID.—El mejor baño, dos restaurantes, frontón, patines. 11 noche, cine sonoro.

CINES

ACTUALIDADES (refrigerado).— 11 mañana a 1,30 madrugada, continua; butaca, 1,50. Perdidos en el mar (documental). Fetiche, rey del circo (divertida película de marionetas). Noticiarios en español con: La peregrinación a Lourdes. Moscú crea la primera condecoración soviética. La Vuelta ciclista a Francia. Lunes, 2 tarde, nuevo programa.

AVENIDA.—6,45 y 10,45, La dama del avión y Un breve instante (Carole Lombard) (1-8-934).

BARCELO. — 10,45 (terraza), King-Kong (la maravillosa superproducción). Lunes, Topaze, interesantísima comedia Paramount. Con tiempo inseguro, función en salón y terraza a la vez (11-10-933).

BILBAO (Teléfono 30796). — 4,30, El marido de la amazona; 6,45 y 10,45, El rey de los gitanos.

CALLAO.—6,45 (salón), 10,45 (terraza), ¿Es esto amor? (Leo Carrillo y Mary Briand) (1-8-934).

CAPITOL (sesión continua).—Revista Paramount y Vuelan mis canciones (22-11-934).

CINE DOS DE MAYO.—6,45 y 10,45, Una morena y una rubia (en español). Butaca, 0,50.

CINE DE LA FLOR.—En la sección de las 10,15: Te quiero, Anita (por Martha Eggerth), y otras. Lunes: El mismo programa. (9-2-933.)

CINE GENOVA (Tel. 34737). — 4,30, 6,30 y 10,30 (completísimo programa especial Paramount): El tenjente seductor (Maurice Chevalier y Claudette Colbert). (26-4-932.)

CINE MADRID (Tel. 13501).—4,30: Dos mujeres y un Don Juan; 6,45 y 10,45: Dos mujeres y un Don Juan y Carrera triunfal. (9-2-934.)

CINE DE LA OPERA (Tel. 14836).—4,45, 6,45 y 10,45: No quiero saber quién eres. (Exito inmenso.) (4-4-933.)

CINE DE LA PRENSA (Tel. 19900).—4,45, 6,45 y 10,45: Belleza a la venta. (Gran éxito). (31-7-934.)

CINE VELUSSIA (Sala refrigerada).—Sección continua: ¡Oye, papá...! Bellezas del lejano Oriente. Estudiantina moderna. Relámpagos deportivos. Melodías españolas. Ya tenemos dinero. (Butaca, 1,50 peseta.) Lunes, cambio de programa.

CINEMA ARGUELLES. — Temporada de verano, butaca, 0,75. 6,45 y 10,45: Honduras de infierno. (31-10-933.)

CINEMA CHAMBERI (Siempre programa doble).—4,15: El gran domador; 6,30 y 10,30: Radio patrulla, El gran domador (Anita Page y Clyde Beatty). (9-11-933.)

FIGARO (Tel. 23741. Refrigerado.)—6,45 y 10,45, programa doble: El caserón de las sombras y Una canción, un beso, una mujer. (Butaca, en la función de tarde, 2,50.) (4-4-933.)

JARDIN CINE GOYA.—8,15: La hermana blanca (sección especial, butaca, 0,75); 10,45: La hermana blanca. (25-10-933.)

PALACIO DE LA MUSICA (Refrigerado).—6,45 y 10,45: El dedo acusador. Butaca, dos pesetas. (2-8-934.)

PLEYEL.—5, 7 y 11: Los tres cerditos y Muchachas de uniforme (1-11-932).

PROGRESO.—6,45 y 10,45: Aguila blanca y Tú serás mía (Novela de un detective), por Jack Holt (24-7-934).

PROYECCIONES (Fuencarral, 142. Teléfono 33976).—Salón (tarde, 6,45) y jardín (noche, 10,45): Yo he sido espía (sensacional creación de Madeleine Carroll y Conrad Weildt) (30-1-934.)

ROYALTY (Teléf. 34458).—6,45 y 10,45: Los "gangsters" del aire (por Douglas Fairbanks) y La calle 42 (por Warner Baxter y Bebé Daniels) (2-11-933).

SAN MIGUEL. — 6,45 (salón) y 10,45 (terraza): ¿Milagro? (Dorotea Wieck) (23-3-934).

TIVOLI.—A las 4,30 y 6,45 (salón) y 10,45 (terraza): Si yo tuviera un millón (la película de los siete directores y de las quince "estrellas". Algo sensacional) (19-12-933).

BANDA MUNICIPAL (10.30 n., en Rosales).—"Brisas de Oviedo", pasodoble sobre motivos de cantos asturianos, Mario G. Nuev; "Los girondinos", obertura, Litolff; "Fiesta húngara" (Czardas), primera vez. R. Yust; Cabalgata de "La Walkyria", Wagner; "Scherezada", suiete sinfónica, Rimsky-Korsakow; núm. 1, "Largo maestoso-Allegro non troppo"; 2, "Lento-Andantino-Allegro molto; "Agua, azucarillos y aguardiente (fantasía), Chueca.

PARA MAÑANA

TEATROS

ALKAZAR (espectáculo de comedia). A las 7 y 10,45, Muchachas de uniforme. 3 pesetas butaca (21-7-934).

ASTORIA.—6,45, El refugio; 10,45, El niño de las coles. Grandioso fin de fiesta. Butacas, 1,50, 1 y 0,50.

COLISEVM.—6,45, 10,45, Harry Fleming, con su grandiosa compañía de atracciones mundiales.

ESPAÑOL (Meliá-Cibrián).—7, el exitazo quinteriano Lo que hablan las mujeres; 11, 243 del exitazo cómico ¡Usted tiene ojos de mujer fatal! (Tarde y noche, butaca, 2 pesetas) (22-10-932).

TEATRO CHUECA.—Lunes popular, butaca, 0,75; 6,45 y 10,45, El gran tacaño.

CINES

AVENIDA.—6,45 y 10,45, estreno, La mujer del otro (Jack Holt, Fay Wray, Raquel Torres, N. Beery). Butaca, 1,50.

BARCELO. — 10,45 (terraza), Topaze (interesantísima comedia Paramount). Con tiempo inseguro, función en salón y terraza a la vez (17-5-933).

BILBAO (Tel. 30796).—6,45, El cantar de los cantares; 10,45, Amame esta noche (20-12-933).

CALLAO.—6,45 (salón), 10,45 (terraza), Dinero maldito (Lew Ayres).

CINE DOS DE MAYO.—6,45 y 10,45, El caserón de las sombras. Butaca, 0,50 (4-4-933).

CINE GENOVA (Tel. 34373).—6,30 y 10,30 (butacas y sillones, una peseta, programa extraordinario Paramount): Reportaje sensacional (Clive Brook y George Bancroft), Pistoleros de agua dulce (hermanos Marx). (24-11-932.)

CINE MADRID (Tel. 13501).—6,45 y 10,45, programa doble: Dos mujeres y un Don Juan (en español) y Carrera triunfal. Mañana nuevo programa. (9-2-934.)

CINE DE LA OPERA (Tel. 14836).—6,45 y 10,45: El padrino ideal.

CINE DE LA PRENSA (Tel. 19900).—6,45 y 10,45: Las aventuras de Alberto rey y El rápido de Roma. (Estreno.)

CINEMA ARGUELLES. — Temporada de verano, butaca, 0,75. 6,45 y 10,45: El huésped número 13 y Klondike (programa doble). (7-11-933.)

CINEMA CHAMBERI (Siempre programa doble).—6,30 y 10,30: El salto decisivo (George O'Brien) y La mujer pintada (Peggy Shannon).

FIGARO (Tel. 23741. Refrigerado).—6,45 y 10,45, programa doble: Raffles (por Ronald Colman) y Torero a la fuerza (gran éxito cómico). (7-11-933.)

JARDIN CINE GOYA.—8,15: Huérfanos en Budapest (sección especial, butaca, 0,75); 10,45: Huérfanos en Budapest. (21-10-933.)

PALACIO DE LA MUSICA (Refrigerado).—6,45 y 10,45: Cuando hace falta un amigo. Butaca, dos pesetas.

PROGRESO.—6,45 y 10,45: La dama del avión y Un breve instante (Carole Lombard). Peseta butaca (1-8-934).

PROYECCIONES (Fuencarral, 142. Teléfono 33976).—Salón (tarde, 6,45) y jardín (noche, 10,45): Un hijo en América (con Annabella y Albert Prejean) (24-2-934).

ROYALTY (Teléf. 34458).—6,45 y 10,45: El demoledor y La consentida (por Carole Lombard). Butacas y sillones, una peseta (27-1-934).

SAN MIGUEL. — 6,45 (salón) y 10,45 (terraza): Secretos (Mary Pickford). Butacas, 1 peseta (3-7-934).

TIVOLI.—A las 6,45 (salón; butacas, una peseta) y 10,45 (terraza) (programa doble): El triángulo de fuego y Su alteza la vendedora (por Albert Prejean y Armand Bernard). Reportaje resumen de la Vuelta ciclista a Francia (6-3-934).

* * *

(El anuncio de los espectáculos no supone aprobación ni recomendación. La fecha entre paréntesis al pie de cada cartelera corresponde a la de la publicación en EL DEBATE de la crítica de la obra.)

FIESTA DE LA PATRONA DE ASPE

ALICANTE, 4.—Por autorización especial, concedida a petición del pueblo, han comenzado ayer las fiestas de Aspe en honor de su Patrona la Virgen de las Nieves. La entrada de la imagen en el pueblo fué apoteósica. Todos los edificios públicos lucen banderas y están engalanadas las calles.

EL DEBATE - Alfonso XI, 4

TRACTORES DIESEL CATERPILLAR
LABRAN UNA HECTAREA POR MENOS DE 10 PTS.

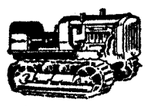

A. MAGNO-RODRIGUEZ
ALMIRANTE LOBO, 2. SEVILLA
DEPOSITOS EN SEVILLA, CORDOBA, JEREZ, ZARAGOZA Y MADRID

BILIS Evitad sus molestias tomando 15 días en ayunas MANZANILLA "ESPIGADORA"

Cabreiroa
HIPERCLORHIDRIAS, GASTRALGIAS

Motores Siemens
Los mas conocidos

BALNEARIO
CALDAS DE OVIEDO
Aguas termales azoadas, muy radioactivas. Reumatismo, catarros, gripe mal curada. Notables resultados en la hipertensión arterial.
GRAN HOTEL DEL BALNEARIO
Automóvil desde Oviedo.
15 DE JUNIO A 30 DE SEPTIEMBRE

FUMAD HABANOS
ROMEO Y JULIETA

FUMAD CIGARRILLOS REFRESCANTES
MERZ

Así se da la
SOMBRA ISABEL
Es una creación de la casa INTEA para embellecer los párpados, y consiste en un polvo impalpable, finísimo y desde luego inofensivo. Se da una pizquita sobre los párpados (no en las pestañas) y después, cerrando los ojos, se extiende con la yema del dedo meñique, frotando suavemente. Luego se difuma con un pañito hasta que quede solamente una leve sombra que favorece extraordinariamente. No es pasta grasienta, sino una sombra natural, que agranda los ojos sin engrasar ni dar brillo a los párpados.
Cuesta el tarro 3,75 pesetas en todas las perfumerías, y si no lo encuentra, porque es una creación nueva, puedo remitirlo directamente. Mandaré gratis folleto y explicaciones a quien me escriba. Señas: AURISTELA, Apartado 82.—Santander.

Elccospiña

EL REFRESCO DE CALIDAD
(El de la forma de piña)
Elaborado con Jugo Natural de Piña de La Habana. Pídalo en Bares, Cafés y Cervecerías a partir de hoy. Recuerde "ELCOSPIÑA" si desea tomar un exquisito refresco.
"ELCOS". Avenida Menéndez Pelayo, 17.—Teléfono 60260.

M.25

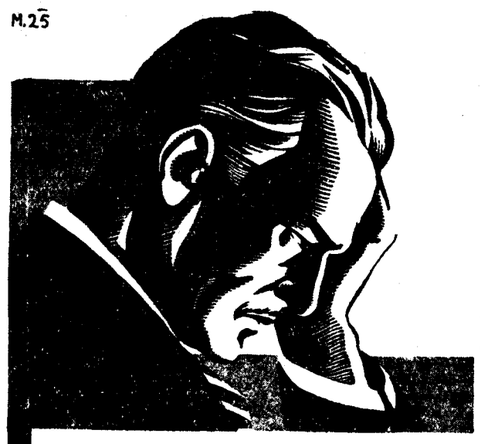

LA TRISTEZA ES UNA ENFERMEDAD
Un vago malestar, del que no sabemos explicarnos su origen, que entristece y produce desaliento, es, casi siempre, consecuencia de mal funcionamiento del aparato digestivo. Algunas veces, es empacho, o bien, digestiones lentas de los alimentos. Y otras, con más frecuencia, se trata de la dificultad del intestino en expulsar las materias que restan en él. Y entonces, ¿qué es lo que ocurre? Ocurre esto: Que la excesiva permanencia de las materias en los intestinos, dan lugar a fermentaciones anormales, que mezclan en nuestra sangre una cantidad de venenos que accionan perniciosamente sobre el cerebro y los nervios, perturbando su buen funcionamiento.
Una cucharadita de Magnesia San Pellegrino, tomada en ayunas todas las mañanas, es suficiente para mantener limpio y en perfecto estado el aparato digestivo.
MAGNESIA S. PELLEGRINO
PRECIOS
... y sin aroma, cajita pesetas 0,50, frasco pesetas 3,25
Efervescente, cajita pesetas 0,75, frasco pesetas 4,50

LA VIDA EN MADRID

El precio del pan

En virtud de la orden del ministro de Agricultura, relacionada con el precio del pan, el Consejo de Administración del Consorcio de la Panadería de Madrid ha señalado este precio para el público en los despachos, en la forma siguiente:

Pan candeal.—Piezas de un kilo, de forma redonda y superficie lisa, 0,65 pesetas; una libreta, ídem íd., 0,33; dos libretas en las mismas condiciones, 0,65.

Pan de flor.—Piezas en forma de rodete, castillas, colones, etc., 0,30 pesetas.

Pan de Viena.—Piezas del tamaño corriente, 0,13 pesetas; dos piezas como las anteriores, 0,25; una barrita de tamaño corriente, 0,06.

Pan francés y francesillas.—Una pieza de tamaño corriente, 0,13 pesetas; dos piezas de tamaño corriente, 0,25.

Pan cubano.—Pieza equivalente a dos corrientes de Viena, 0,25 pesetas; piezas de tres, 0,40.

Por pan de familia se entiende las piezas de pan candeal de un kilo en adelante, estando en este caso sujeto a peso; cuando sean inferiores al kilo, de cualquier formato que sean, no estarán sujetas al peso. El repeso del pan de familia se hará en bloques de 25 kilos en las tahonas, con un margen de 40 gramos por kilo, por las pérdidas de la cocción. Las libretas que se han de vender a 33 céntimos una y 65 dos han de tener un peso de masa de 500 gramos. El Consejo del Consorcio vigilará el cumplimiento del peso, castigando la disminución de peso con el máximo rigor que autoriza la ley.

Desanimación en el Ayuntamiento

La actividad en la Casa de la Villa ha decaído notablemente. El veraneo por una parte y la celebración del Congreso municipalista de Gijón, por otra, han logrado aminorar, hasta anularla casi, la vida del Concejo. El alcalde, no pocos concejales y algunos funcionarios, unos técnicos y administrativos otros, permanecerán en la ciudad asturiana durante la celebración del Congreso de la Unión de Municipios. El alcalde, no obstante, anunció días atrás que regresará a Madrid el lunes y volverá a Gijón a la sesión de clausura.

Ayer la Casa Consistorial estuvo desanimadísima. El alcalde accidental, señor Saborit, sólo acudió un momento para despachar la firma. A la Comisión de Fomento, cuya reunión ordinaria se celebra los sábados, únicamente asistieron dos concejales. Mucho más temprano que de costumbre había terminado la actuación de los rectores del Municipio.

El centenario de Pontejos

A propuesta de su sección de Estudios Municipales, la Económica Matritense de Amigos del País, ha resuelto conmemorar el primer centenario del corregimiento del marqués viudo de Pontejos.

En la fecha de abril que corresponde al centenario de la toma de posesión de la presidencia del Concejo madrileño, la Económica celebrará un acto público en su local social (plaza de la Villa, 2). En el curso de 1934-45, la Sección Municipalista organizará un ciclo de conferencias, a las que serán invitados los señores Répide, Velasco, Zazo, San José, Anaagasti, Ramírez Tomé, Barber, Tato Amat y otros.

El presidente de la Sección, señor García Cortés, dará un cursillo acerca de las transformaciones operadas en Madrid, a partir del corregimiento de Pontejos.

Los Sindicatos obreros católicos

La Juventud Obrera Católica ha celebrado en su domicilio social, con extraordinaria concurrencia, Junta general ordinaria, reinando en ella una viva discusión sobre los problemas de organización y mostrando todos sus componentes un gran entusiasmo por la causa.

Se procedió al nombramiento de Junta directiva, quedando constituída en la forma siguiente: presidente, Cecilio Moreno; vicepresidente, Juan Vidal; secretario, Isidoro Elvira; vicesecretario, Eulalio Gigante; tesorero, Blas Peña; contador, Eusebio Díaz Regañón; bibliotecario, Crescenciano Aguilera, y vocales, Luis Alonso, José Fernández, Serafín Oviedo y Avelino García.

En medio de la mayor alegría se acordó hacer una nueva bandera, reservando en su anverso la antigua de la Federación de Sindicatos Católicos de Obreros, que es la primitiva de estas organizaciones. Para ello, la nueva Directiva empezará una campaña de propaganda, a fin de recaudar los fondos necesarios.

También se acordó emprender una intensa propaganda para llevar a cabo los fines sociales que persigue esta Juventud.

La Jefatura de O. Públicas

La Jefatura de Obras Públicas de Madrid, instalada en la plaza de la Independencia, número 8, se traslada el día 6 del actual al paseo de la Castellana, número 14, piso 1.°, esquina a la calle de Ayala, donde, a partir de dicho día, se despacharán todos lo asuntos inherentes a ella, a excepción de la tramitación de expedientes de automóviles, que se seguirán despachando en la plaza de la Independencia, número 8, hasta el día 9 de los corrientes.

Estado sanitario

Según "El Siglo Médico", en las personas de edad se han presentado trastornos digestivos que han revestido los caracteres de gravedad que son en ellos corrientes. Se trataba habitualmente de *diarreas disenteriformes* muy rebeldes, y en otros casos de este mismo fenómeno, alternando con períodos de estreñimiento tenaz. También en los adultos jóvenes han sido frecuentes los dolores abdominales cólicos.

En cuanto a los niños, las afecciones más frecuentes han sido las catarrales con fiebre elevada y, como consecuencia de ésta, con síntomas digestivos, porque en esa edad repercuten en el aparato digestivo los fenómenos febriles más diversos.

Boletín meteorológico

Estado general.—El anticiclón de las Azores, aunque debilitado, se acerca hacia las costas occidentales de Europa, y al mismo tiempo las presiones bajas, cuyo principal centro se encuentra sobre las Islas Británicas, caminan hacia el Norte. El tiempo en Europa continúa siendo de cielo nuboso, registrándose algunos aguaceros aislados; la fuerza del viento ha descendido.

Sobre la Península ibérica el cielo se ha limpiado de nubes durante la tarde, y la temperatura es agradable.

Temperaturas de ayer en España.—Albacete, máxima 28, mínima 12; Algeciras, 32 y 19; Alicante, 31 y 24; Almería, 26 y 17; Avila, 20 y 7; Badajoz, 30 y 13; Barcelona, 27 y 18; Burgos, 22 y 5; Cáceres, 31 y 13; Castellón, 28 y 20; Ciudad Real, 29 y 12; Córdoba, 33 y 18; Coruña, mínima 12; Cuenca, 24 y 10; Gerona, mínima 15; Gijón, 21 y 13; Granada, 30 y 14; Guadalajara, 25 y 10; Huelva, 30 y 16; Huesca, 22 y 11; Jaén, 31 y 18; Logroño, 23 y 9; Mahón, 24 y 12; Málaga, 27 y 22; Melilla, mínima 22; Murcia, 31 y 27; Orense, 25 y 12; Oviedo, 21 y 10; Palencia, 24 y 7; Pamplona, 19 y 8; Pontevedra, máxima 21; Salamanca, máxima 25; Santander, 20 y 14; Santiago, 20 y 8; San Fernando, 17; San Sebastián, 23 y 13; Santa Cruz de Tenerife, mínima 21; Segovia, máxima 24; Sevilla, 34 y 15; Soria, 24 y 6; Tarragona, 29 y 17; Teruel, 26 y 8; Toledo, 28 y 14; Tortosa, máxima 29; Valencia, 26 y 22; Valladolid, 24 y 8; Vigo, 21 y 14; Vitoria, 19 y 7; Zamora, 26 y 8; Zaragoza, 24 y 12.

Para hoy

Sindicato Católico de Porteros y Sirvientes (Marqués de Comillas, 7).—5 t., Junta general extraordinaria.

Verbena de San Cayetano (Campo del Gasómetro).—4 t., partido de fútbol.

Otras notas

El Hogar Extremeño.—Esta agrupación regional, que en Madrid representa los intereses todos de Extremadura, ha nombrado su delegado en Badajoz al ilustre pintor don Adelardo Covarsí.

ALTISENT Y CIA. — PELIGROS, 14.
Camisería y Lencería fina.
Por disolución de Sociedad, liquidación de todas las existencias.
Precios excepcionales.

Al efectuar sus compras haga referencia a los anuncios leídos en EL DEBATE

Seminario Conciliar de Madrid

CONCURSO DE BECAS

Se proveerán, mediante concurso, cuatro becas y cuatro medias becas entre los alumnos de cualquier seminario que hayan aprobado algún curso de latín, y cinco becas y seis medias becas entre los aspirantes a ingreso.

Los ejercicios de concurso versarán sobre las materias aprobadas y se celebrarán el 12 de septiembre para los latinos y el 20 para los de ingreso.

Madrid tiene solares para cuatro millones de habitantes

El caserío anárquico del extrarradio desborda en algunos puntos el término municipal. Un gravísimo problema urbano, fruto de la especulación sobre solares y la imprevisión municipal. El Ayuntamiento no puede dotar de los servicios urbanos la enorme extensión

Acaban de aprobarse las Ordenanzas de la construcción en el extrarradio

El Ayuntamiento de Madrid acaba de aprobar varias partes importantes de las ordenanzas del plan de extensión. En la última sesión ha aprobado las ordenanzas referentes a la protección contra incendios, y en la sesión anterior las referidas a la construcción en la zona del extrarradio y la responsabilidad de los técnicos y los directores de las obras.

Se ha dado con ello un gran avance al proyecto de extensión de Madrid, aprobado por el ministerio de la Gobernación en 20 de abril del año pasado. La urbanización del extrarradio, aplazada últimamente por imperiosa necesidad, tendrá ya una norma fija. Autor principal de las ordenanzas de construcción o volumen ha sido el arquitecto municipal don Gaspar Blein, cuya obra ha merecido unánimes elogios de los técnicos. En esta labor ha cooperado el concejal don César Cort, arquitecto y urbanista eminente, profesor de la Escuela de Arquitectura.

La Ordenanza de Extensión pone de actualidad nuevamente el problema del extrarradio de Madrid, máximo problema urbano de la capital de España, que se ha visto rodeada en poco años de un cinturón de edificaciones míseras, faltas de las más elementales condiciones de vida y de higiene. El núcleo poblado de Madrid, construído de un modo artificial sobre fuertes pendientes, se ha venido extendiendo en los últimos años hacia el Norte y el Este, ya que en las direcciones opuestas encontraba la barrera del río y los bosques de la Casa de Campo y El Pardo. Al otro lado de los paseos de Ronda ha continuado la edificación, que en algunos puntos incluso se sale del término municipal.

La extensión de Madrid

La extensión de Madrid no es, sin embargo, cosa de hoy. Madrid lleva una marcha creciente desde hace cerca de un siglo. El núcleo de Madrid a mediados del siglo XIX estaba encerrado por las tapias del Retiro, el Pacífico, las Rondas de Atocha, Valencia y Segovia, los paseos de la Virgen del Puerto y la Florida, una línea casi coincidente con la de los actuales bulevares y las calles de Goya y Serrano. En 1860 se decidió el plan del Ensanche por el arquitecto señor Alvarez de Castro. Datan de entonces el barrio de Salamanca y el de Pozas, que llevó la calle de la Princesa hasta la Moncloa. Madrid tuvo su límite en las Rondas y se decoró con barrios nuevos e higiénicos, en los que, sin embargo, hubo una excesiva preocupación por la cuadrícula. No se ven en ellos ciertamente fealdades excesivas, pero tampoco hay en ellos definitivas bellezas.

La zona del interior, cuyos límites hemos marcado antes, tiene una extensión de 7.775.276 metros cuadrados. La zona de Ensanche sumó otros quince millones de metros. Desde este límite hasta el del término municipal, que tiene unas seis mil seiscientas hectáreas, quedan los casi cuarenta y cuatro millones de metros cuadrados del extrarradio. La carestía de los solares del interior y el ensanche y el afán de construir "la casa propia", despertado en las clases sociales más modestas, ha convertido todo el término municipal en solar de edificación.

Calculan los técnicos que el solar comprendido en los límites del Ensanche, sin traspasar las Rondas, puede albergar una población de cuatro millones de habitantes. Su población efectiva no llega al millón de almas. Abundan en todo Madrid los solares sin edificar, y, sin embargo, se construye en las afueras de un modo anárquico, al que, por fin, parece se va a poner remedio.

Zonas y anarquía del Extrarradio

Siete direcciones preferentes ha tomado la construcción del extrarradio. Por la parte Norte ha seguido el camino de Tetuán hacia el pueblo de Fuencarral y el camino de Chamartín desde el Hipódromo antiguo. Por el Este la prolongación de la calle de López de Hoyos, en la Prosperidad, y la de calle de Alcalá por las Ventas, hasta encontrar la Ciudad Lineal, curva urbana construída fuera del término, en la divisoria del Jarama y el Manzanares. En el Sureste ha crecido extraordinariamente la barriada de Vallecas, prolongación del Pacífico. En el Suroeste, la calle de Toledo se ha prolongado hasta los Carabancheles. Aun queda, a lo largo de la carretera de Andalucía, y el Manzanares, una densísima barriada obrera.

Salvo algunos conjuntos, hechos con arreglo a normas exactas, la mayor parte de las construcciones del extrarradio constituyen una lamentable anarquía urbana. Absurdos trazados de calles, debidas muchas veces a la iniciativa particular; excesivas alturas de las casas en relación con la estrechez de las calles; falta total de alcantarillado, que ha producido un número grande de pozos negros; casas de pequeñísimas dimensiones, sin suficiente fondo de manzana, sin espacio de patios, construídas muchas veces con pésimos materiales.

En términos parecidos a éstos se expresaba el informe que redactó la Junta Consultiva Municipal en septiembre de 1922. Las prescipciones del Estatuto municipal de 1924 ordenaron la formación de un plan completo de la extensión de Madrid. No se hizo tan pronto como el mismo Estatuto ordenaba, pero después de un concurso internacional de proyectos, el Ayuntamiento formó su plan de extensión, del cual ahora se publican las Ordenanzas de volumen.

El gravísimo problema

El problema del extrarradio no se puede considerar resuelto, sin embargo. Mientras el Ayuntamiento no emprenda una política territorial, que impida los indebidos lucros de la plus valía, el extrarradio se irá cada vez más lejos del casco madrileño, y Madrid será un inmenso aduar, extendido en leguas por los campos. Porque ésta es la otra consecuencia de la anarquía constructiva: que el Ayuntamiento no puede de ninguna manera atender todos los servicios de las nuevas barriadas. Se ha dicho en cierta ocasión que el Ayuntamiento colocaba faroles que luego no se han encendido nunca. ¡Triste cometido el de estos faroles en las calles urbanizadas y desiertas!

La población tiende a invadir los términos municipales vecinos. Varias veces se ha hablado de una anexión de esos Municipios, para poder hacer un plan definitivo. Las ventajas que así se podrían lograr se alcanzarían igualmente con un convenio o federación de los Municipios, exclusivamente para los fines urbanizadores, evitándose el aumento de impuestos que para los vecinos de los pueblos próximos supondría la anexión al Municipio madrileño, uno de los de mayor carga fiscal.

Las ordenanzas de volumen

Las nuevas Ordenanzas se inspiran en el criterio de lograr en el extrarradio una edificación homogénea, en la que se disminuya notoriamente la proporción de lo edificado con respecto a la extensión de las parcelas y se reduzca la altura de las casas, que solamente en las vías arteriales alcanzarán los siete pisos.

Las calles se dividen en comunales y privadas, de las cuales las primeras son a su vez arteriales, principales de cada sector y secundarias. En ninguna calle se permitirá habitar viviendas mientras no existan el alcantarillado, la distribución de agua, el alumbrado y la pavimentación de las calzadas y las aceras. Las calles privadas necesitarán un plan de conjunto propio en el que se las relacione con las vías del plan de extensión y tampoco podrán ser habitadas sin que tengan realizadas las obras de urbanización antes enumeradas.

Se sigue en principio la norma, que marca el Estatuto, de no autorizar construcciones sobre parcelas de menos de doscientos metros cuadrados. Por cierto que en el extrarradio madrileño abundan las parcelas de esta clase, fruto de una atomización excesiva de las tierras, hecha con deliberado ánimo de lucro, sin que el Ayuntamiento haya puesto remedio. El Consejo de Sanidad venía impidiendo la edificación sobre ellas, a pesar de las licencias municipales de construcción. Ahora se ha dado un plazo a los particulares para poner en conocimiento del Ayuntamiento las condiciones de sus parcelas, ya que en muchas de ellas se permitirá construir, según las normas que en las mismas ordenanzas se establecen.

La calle mínima de vivienda ha de tener una anchura de siete metros, de los cuales dos corresponderán a las aceras. Estas calles de vivienda serán las del interior de los polígonos limitados por las vías arteriales. Las casas no podrán tener más que dos plantas y media (semisótano), y ocuparán como máximo el 40 por 100 del solar, si están en fila o grupo, y el 25 por 100 si están aisladas. Podrán tener anexos del 20 ó el 10 por 100 del solar, con altura no superior a tres metros y medio. De esta manera se asegura un espacio libre para jardín.

Zonas comerciales y calles con jardín

Se crean zonas comerciales y de concentración comercial en las vías arteriales, con altura de edificios de siete plantas y media o cuatro y media, según los lugares. El aprovechamiento del solar no pasa nunca del 30 por 100. Las casas situadas en los cruces de las vías arteriales incorporarán a la vía pública, separada tan sólo por un encintado sin resalto, la superficie de sus jardines anteriores. Esta misma superficie podrá ser utilizada, en las manzanas siguientes a la del cruce, para tiendas de planta baja, cuya cubierta será necesariamente azotea utilizable para cafés y restaurantes. En las demás calles, y en las de vivienda, será obligatoria la plantación de jardín o arbolado y unos cerramientos transparentes que la misma ordenanza determina.

La Ordenanza establece una completa regulación de dimensiones de las viviendas, altura de pisos, superficie de las habitaciones, según el uso a que se destinan, etc., etc. La superficie mínima de un dormitorio será de seis metros cuadrados, la de una cocina, tres, y uno la de un retrete.

Los huecos tendrán una superficie de un décimo de la habitación. Las alturas máximas que se permiten son de veintiséis metros para las casas de siete pisos, dieciséis y medio para las de cuatro y diez para las de dos. El ancho máximo de calles es de veintiocho metros, pero, uniendo a ellos los retranqueos, la separación entre las fachadas puede llegar hasta los cuarenta y seis metros.

Las medianerías, los salientes en las fachadas, los patios abiertos al exterior, los semisótanos, que no podrán tener entrada directa desde la calle, y las construcciones en el paseo de Ronda, ocupan otros artículos de la Ordenanza. Termina estableciendo que los cerramientos tendrán una altura máxima de dos metros y veinte centímetros, sin que puedan tener de fábrica más que ochenta centímetros. El resto será transparente, permitiéndose pilares de fábrica siempre que dejen entre sí luz de tres metros y medio.

La reconquista de Ubeda

CONCURSO LITERARIO PARA CONMEMORARLA

JAEN, 4.—La Comisión organizadora de los festejos que han de celebrarse en Ubeda para conmemorar el VII Centenario de la reconquista de aquella ciudad por Fernando III el Santo, convoca un concurso literario entre escritores españoles. Se adjudicarán dos premios de 1.500 y 500 pesetas, respectivamente, a la mejor Monografía sobre «Historia y significación de la conquista de Ubeda por San Fernando» y al mejor romance sobre motivos de la conquista, inspirado en el título «La profecía del Guadalquivir».

El día 5 de septiembre próximo quedará cerrado el plazo para la admisión de trabajos. Estos deberán dirigirse a don Juan de Dios Penas, Ubeda, secretario de la Comisión organizadora.

NOTAS MILITARES

EL REENGANCHE DE LOS LEGIONARIOS

El alcalde de Madrid ha publicado ayer el siguiente bando:

"Dispuesto por orden circular de 27 de junio pasado, inserta en el "Diario Oficial" número 153, fecha 6 de julio, que los legionarios de todas clases y categorías que al terminar sus compromisos de enganche o reenganche deseen continuar en el Tercio, tendrán derecho a disfrutar seis meses de licencia a partir de la fecha de su licenciamiento, quedando,, por lo tanto, modificada la de 19 de julio de 1926 que les concedía tres meses únicamente para el reingreso.

Encontrándose al presente disfrutando licencia considerable número de legionarios, los que, por habérseles concedido licencia con anterioridad a la fecha de publicación de la orden citada, desconocen el alcance de la disposición de referencia, y otros que por haber transcurrido los tres meses creen carecer de derecho al reingreso, es por lo que se llama la atención de los licenciados, a los que pueda afectar tan repetida disposición, advirtiéndoles que deberán incorporarse directamente a las Legiones de procedencia, Melilla o Ceuta, según la bandera a que hayan pertenecido."

LOS COMISIONISTAS Y VIAJANTES DE COMERCIO

En un restaurante de las afueras se ha celebrado un banquete organizado por la Sociedad Española de Comisionistas y Viajantes de Comercio para conmemorar el XLIX aniversario de su fundación.

Presidieron don Vicente Orche, don Pablo Muñoz Remache, el ex ministro don Natalio Rivas y don José Trinchant.

El señor Muñoz Remache dió cuenta de las adhesiones, que sumaron un centenar de viajantes y representantes montañeses, reunidos en Santander; Sociedad de Viajantes y Representantes del Norte de España, de Bilbao; Viajantes y Corredores Asociados, de Barcelona; de la Mutualidad Andaluza; Viajantes y Representantes, de Sevilla; Mutuales Activas de Viajantes y Representantes, de Valencia; Unión Alicantina de Viajantes y Representantes; secretario de la Sociedad, don Luis Ulloa; vocal de la Junta, don Federico González, desde Valladolid, y otros de diversas entidades y particulares.

Don Vicente Orche, vicepresidente de la Sociedad, ofrece el banquete, lamentando la ausencia del presidente. Dedica un recuerdo a los compañeros que hace cuarenta y nueve años inauguraron la Sociedad, y termina expresando los deseos y aspiraciones de los viajantes.

Por último, hizo uso de la palabra el ex ministro don Natalio Rivas.

Los oradores fueron muy aplaudidos.

ALHAJAS
PAPELETAS DEL MONTE PAGA MAS QUE NADIE GRANDA
ESPOZ Y MINA, 3
entresuelo

LO QUE DICE LA PRENSA DE MADRID

(Sábado 4 de agosto de 1934)

Los decretos del ministerio de Instrucción pública aprobados por el Consejo de ministros del viernes tienen comentario no más que en dos periódicos de los que se publican por la mañana.

"A B C" concreta el suyo a la reorganización de la Segunda enseñanza. "En realidad, la única disposición reformatoria de este decreto está en la institución del programa único." "Por nuestra cuenta sólo haremos una sencilla observación: que el programa único exige, como fatal e ineludible consecuencia, el texto único." "El programa único, solamente, redactado como un simple índice o cuestionario por el ministerio de Instrucción pública, no servirá el propósito de concluir con un confusionismo o caos que se supone existente en la enseñanza. Cada profesor lo interpretará, extenderá, desbordará y recortará según su leal saber y entender, y lo impregnará ante los alumnos en sus explicaciones con las sinceridades de su juicio y de sus creencias. Nos parece que la realidad se ofrece bastante clara en este punto. O el Estado impone un texto único, no un programa de simple enunciado de materias, o debe dejar que siga rigiendo el viejo precepto de la pedagogía clásica española, que la observación del pueblo condensó diciendo que "cada maestrito tiene su librito".

"La Libertad" dice del decreto relativo a la Segunda enseñanza: "En realidad, lo que se hace es destruir, antes de que haya cuajado una obra de la República y el sentido laico de la Segunda enseñanza en España." "¿A beneficio de quién van a suprimirse los Institutos de las pequeñas poblaciones? ¿A beneficio de la población escolar secundaria? No. Los muchachos de las pequeñas poblaciones, en cuanto no sean los 90 que exige el señor Villalobos (y para que se junten habrá de tener la población 15.000 habitantes), tendrán que desplazarse a la capital de la provincia para examinarse como alumnos libres, y tendrán que hacer su preparación con profesores privados, que serán—sería ingenuo suponer otra cosa—los mismos religiosos a quienes la Constitución prohibe el ejercicio de la enseñanza. Luego es a beneficio de éstos la promulgación del famoso decreto. Gil Robles mismo no lo hubiera hecho mejor."

Y pone este comentario al que se refiere a la Enseñanza primaria: "También sabemos que se nos va a argüir que la coeducación ha fracasado en todos los países del mundo. Esto lo leemos con una frecuencia excesiva en los periódicos de derechas. Claro es que no se preocupan de demostrar lo que afirman. Lo que ocurre es que la coeducación destruye una serie de prejuicios acartonados pertenecientes a la llamada moral de los pueblos vaticanizados."

... ...

"El señor Villalobos, hombre muy inteligente y muy culto, ha caído tal vez en una celada. Suponemos que la Ceda le estará muy agradecida. Estamos seguros de que la República no."

"El Liberal" cree que le ha llegado la hora de consolarse, y después de afirmar que no habrá revoluciones de ningún tipo, y que lo único que hay es miedo, se pone optimista. "Reaccionen los ánimos deprimidos. Elévense los corazones. La cosa no es para tanto. ¡Aquí no pasa absolutamente nada! Entre otras razones, porque no hay motivo. Todo se reduce a que vuelve la vieja política. Dominan las derechas, y las derechas son reaccionarias."

"Todo esto, en efecto, no es muy deseable y acabará por producir estallidos de mayor o menor importancia; ¿pero qué es todo ello si se le compara con lo que está ocurriendo en el mundo entero?"

"¡Peor están en Bombay! Y toda Europa es Bombay en los momentos actuales." "¡Qué más quisieran Alemania, y Austria, y Francia, e Inglaterra, e Italia, que no tener que temer otra cosa que un complot como el que ha desvelado durante alguna noche de verano al Gobierno español!" "¡Vamos, hombre, vamos, que no es para tanto!"

"El Socialista" insiste en la veracidad de su información acerca del magnicidio que ha insertado, por sí con ello puede parar el golpe que cree, por lo visto, que amenaza al partido del que es órgano. Dice que todo es cierto. Lo único que no dice es los nombres de los "conjurados", porque ¡no sabe quiénes son! Pero promete darlos a la publicidad... en cuanto lo averigüe.

Luego repite que le molestan y desagradan las medidas que adopta el ministro de la Gobernación para mantener el orden público.

"Lo desproporcionado de los procedimientos que el Gobierno emplea, tanto para prevenir como para reprimir, pone en evidencia la incapacidad de los gobernantes."

"La venta de tila debe ser hoy un gran negocio. Pero nos imaginamos que sólo la consumen los ciudadanos que se disponen a salir a la calle. A Salazar Alonso no le haría daño tomar unas cuantas tazas todos los días. En los momentos de disgusto social y de fuertes luchas políticas, el ministro de la Policía debe cuidar los nervios y vigilar los de sus subordinados. Salazar Alonso no había de perder por eso los resortes del mando ni la estimación de la Ceda y, al menos, pasaría por persona equilibrada."

* * *

Resumen de la Prensa de la noche:

«Informaciones» comenta el «acto de contrición» de «El Liberal». «El periódico mañanero que va camino de convertirse en la loca de la casa, nos divierte hoy con nueva postura. Según parece, acaba de hacer el descubrimiento del panorama nacional y se apresura a mostrárnoslo, para paz de su conciencia y tranquilidad del que leyere y entendiere. A su juicio, «no se podrá hacer nada mientras las actividades de los gobernantes y gobernados se consuman tramando complots y tomando medidas preventivas para frustrarlos». Y no es eso sólo. Hay más y mejor. Hay que el pueblo «no cree en las maniobras de la derecha, denunciadas por la izquierda; ni en los planes de la izquierda, denunciados por la derecha, porque de sobra sabe ya, después de tres años, que *cada uno inventa las cosas más absurdas*, dejando volar su imaginación con las alas de sus temores».

¿Conque cada uno inventa las cosas más absurdas? Y diga, regocijante colega, esa confesión ¿es una llamada para que no tomemos en serio el alarmantísimo retablillo que va a continuación del editorial optimista? Si es así, Dios se lo pague, porque nos había puesto carne de gallina».

«Luz», al fin, reaparece en esta sección. Después de un silencio de varias semanas—excepción de un corto comentario dedicado a Hindenburg—, escribe sobre el asunto del pan: «Tal como se ha interpretado la orden ministerial, en poco tiempo desaparecerá la fabricación de pan de familia. Todos tendremos que consumir el de lujo, encarecido para que con el aumento de ganancias puedan los panaderos favorecer con su elaboración a las clases modestas de la capital y los pueblos consorciados. Los fabricantes habrán conseguido su ideal de hace lustros, amparados por una disposición impremeditada del ministro de Agricultura, quien, queremos creer, ha sido engañado por los interesados. Y, además, de hecho, suprime los repesos, que sólo podían hacerse al salir del horno».

«Heraldo de Madrid» sigue especializándose en los títulos. Hoy trae dos buenos. «... Enemigo número 1 de Europa» y «Contra el culto y saludable régimen de la coeducación».

Lástima grande que los textos no correspondan debidamente. Pero, en fin, por algo se empieza.

Y sobre la huelga de espectáculos dos comentarios.

Uno de **«La Nación»**: «Lo mismo que ocurre en el caso de los espectáculos teatrales viene ocurriendo en la vida nacional, en la Agricultura, en la Industria, en el Comercio, y aun en los más modestos negocios, y mientras el trabajo no pueda desenvolverse con la libertad y con la garantía que necesita, no será posible llegar al estado de normalidad que necesita el país, y mucho menos a la situación de prosperidad a que es acreedor.

Por eso no hay que combatir las organizaciones profesionales, que están bien, si se las dirige y encauza a sus fines sociales y económicos legítimos, sino a la ingerencia que en ellas procura, y que en muchas tienen ya el marxismo, que envenena y mata, poco a poco, la vitalidad de España».

Y otro de **«El Siglo Futuro»**: «Hay que acabar con eso. Hay que acabar por dignidad, por propia estimación, por justo concepto del propio valer individual, con esa sumisión servil a los comités irresponsables, que impunemente juegan con los intereses de los hombres, conduciéndolos como a borregos, haciéndolos instrumento ciego y dócil de los designios políticos de un partido.

Y hay que seguir el consejo del enemigo, procediendo como él procede: al boicot con el boicot.

Porque si el loco por la pena es cuerdo, el tonto también se avispa cuando las piedras que tira contra el tejado rebotan sobre el suyo».

Para un te completo
Las 21 variedades de galletas finísimas del Surtido Nebi -el primero de los Surtidos Artiach- permiten servir un te completo. Exquisitos sabores: chocolate, mantequilla, frutas, bizcocho, barquillo, etc.
EN MEDIAS LATAS DE UNOS 1.700 GRAMOS.
5,25 PTAS. KILO
Timbre aparte.
SURTIDO NEBI
SURTIDO NAO, 14 clases, medias latas 1.700 grs., 4,30 pts. kilo.-Timbre aparte.

Los campeonatos de España de atletismo en Tolosa

Guipúzcoa en el primer puesto de la clasificación, con un punto sobre Cataluña. No se mejoró ninguna marca nacional. Cañardó triunfó en la prueba internacional de Montjuich. Los proyectos del boxeador Logan

Atletismo

Los campeonatos nacionales

TOLOSA, 4.—Hoy en el estadio Berazubi han comenzado las competiciones del XVIII campeonato nacional de atletismo, verificándose las siguientes pruebas:

10.000 metros, marcha atlética

JULIA, catalán, en 50 minutos, 59 segundos; 2, Arquet, catalán, en 52 minutos, 36 segundos.

"Record" de España.—Gerardo García (Cataluña): 47' 42" 6/10. Una marca de Juliá, 45' 57", está pendiente de homologación.

Lanzamiento de peso

1, GONZALEZ, gallego, 12 metros, 51 centímetros; 2, Erausquin, guipuzcoano, 12 metros 295 mm.

"Record" de España.—Durán (Castilla): 12,875 metros.

Salto con pértiga

1, CONSEGAL, catalán, 3,50 metros; 2, González, castellano, 3,30 metros.

"Record".—Culí (Cataluña): 3,74 metros.

1.500 metros lisos

1, PIFERRER, catalán, en 4 minutos, 13 segundos 2/5; 2, Castillejo, guipuzcoano, 4 minutos, 15 segundos 4/5.

"Record". — Cialceta (Guipúzcoa): 4' 9" 2/10.

Lanzamiento del martillo

1, GARCIA DOCTOR, castellano, metros 38,495; 2, Climent, castellano, metros 37,140.

"Record".—García Doctor (Castilla): 43,230 metros.

Puntuación

La puntuación al final de la primera jornada, queda como sigue:

1, Cataluña, 45 puntos.
†, Castilla, 24.
†, Guipúzcoa, 24.
4, Galicia, 10.
5, Montaña, 2.

También se verificaron pruebas eliminatorias de 100 y 400 metros lisos.

Por la tarde comenzarán las pruebas correspondientes a la segunda jornada.

La segunda jornada

TOLOSA, 4.—Hoy se han celebrado las pruebas de la segunda jornada de los campeonatos de atletismo, cuyos resultados son los siguientes:

Lanzamiento del disco

1, A. DURAN (Castilla), 38,525 metros; 2, C. Durán (Castilla), 38,225, y 3, Celaya (Guipúzcoa), 38,185.

"Record" de España: Lizarza (Guipúzcoa), 41,44 metros.

Salto de altura

1, LACOMBA (Valencia), 1,75 metros; 2, Rueda (Castilla), 1,70, y 3, Altafulla (Cataluña), 1,60.

"Record": Irigoyen (Vizcaya), 1,81 metros.

100 metros

1, CRUZA (Guipúzcoa), 11 segundos 1/5; 2, Pardo (Castilla), y 3, Sánchez Arana (Guipúzcoa).

"Record": Sereix (Cataluña), 10 segundos 9/10.

10.000 metros

1, ELADIO GARCIA (Guipúzcoa), 33 minutos, 15 s., 1/5 (batió el "record" de Guipúzcoa); 2, Mur (Cataluña), 33 minutos, 39 s., y 3, Iriarte (Guipúzcoa), 33 m. 41 s.

"Record": Diéguez (Cataluña), 32 minutos, 51 segundos.

Puntuación

La puntuación al final de la segunda jornada se establece como sigue:

1, GUIPUZCOA, 58 puntos.
2, Cataluña, 57.
3, Castilla, 47.
4, Galicia, 15.
5, Montaña, 2.

* * *

Se verificaron, además, algunas eliminatorias semifinales de prueba, cuyas finales tendrán lugar mañana domingo, por la mañana y tarde.

La jornada de hoy

TOLOSA, 4.—El orden de la prueba de mañana será el siguiente:

Por la mañana:

Semifinales de 110 metros vallas. Final de 5.000 metros lisos. Final de 800 metros lisos. Eliminatorias de 200 metros lisos. Eliminatorias y final de la barra. Semifinales de 200 metros lisos y final de 400 metros vallas.

Final de 110 metros vallas. Eliminatorias y final de jabalina. Final de 400 metros lisos. Final de 200 metros lisos. Final de 3.000 metros "steeple-chase". Eliminatorias y final del triple salto. Relevo 4 × 100. Eliminatorias y final de longitud, y relevo 4 × 100.

París-Estrasburgo

ESTRASBURGO, 4.—La célebre competición internacional de marcha París-Estrasburgo, o sea un recorrido de 523 kilómetros, ha sido ganada por el atleta ruso Iouchkoff, que ha cubierto el recorrido en setenta y cuatro horas y ocho minutos.

En la famosa prueba han tomado parte 29 atletas de diversas nacionalidades.

Durante la primera jornada de marcha se registró un accidente que hubiera podido tener graves consecuencias.

En efecto, el corredor Van Hamme fué atropellado por una motocicleta, que le causó heridas, que en los primeros momentos causaron cierta inquietud.

Sin embargo, después de ser convenientemente reconocido por los médicos, éstos declararon que el herido podría abandonar la clínica donde fué transportado dentro de unos días, pues sólo sufre heridas superficiales.

Los Juegos británicos

LONDRES, 4.—Esta tarde, en presencia del Rey y de numerosas personalidades, han dado comienzo las pruebas atléticas llamadas "Juegos del Imperio".

Participan en dicha competición cerca de 600 atletas pertenecientes a los 16 principales países del Imperio británico.

El concurso ha sido presenciado por más de 40.000 personas. Han caído numerosos "records" británicos. Se decidieron ocho finales, de las que Inglaterra ganó tres; Africa del Sur, dos; Escocia, Australia y Canadá, una victoria cada una.

Ciclismo

Cañardó triunfa en Montjuich

BARCELONA, 4.—En Montjuich, con bastante asistencia de público, se celebró la carrera internacional sobre la pista de Montjuich. En la prueba tomaron parte los más destacados corredores que participaron en la Vuelta ciclista a Francia. La lucha fué muy dura, y en primer lugar se clasificó Cañardó.

Pugilato

Logán quiere ser campeón europeo

BARCELONA, 4.—El boxeador Luis Logán, nacido en Filipinas, ha manifestado a los periodistas que se encuentra muy bien de forma y espera poder contender con el cubano Cheo Morejón. Ha agregado que está dispuesto a nacionalizarse en España para disputar el título de campeón de su peso de la Península y más tarde el de Europa.

Los campeonatos amateurs

La Federación Castellana de Boxeo, en la última reunión de su Comité directivo, ha tomado los siguiente acuerdos:

Proclamar campeones de Castilla amateurs a los boxeadores siguientes:

Peso mosca, Eusebio Líbrero.
" gallo, José Sánchez.
" pluma, Jesús García.
" ligero, José Martínez.
" welter, Antonio Zúñiga.
" medio, Miguel Martínez.
" semipesado, Lorenzo Alvarez Naya.
" pesado, Fabián Vicente del Valle.

Organizar, de acuerdo con la Federación Española, los campeonatos de España de aficionados, y que éstos se disputen los días 17 y 19 del corriente, en el campo de deportes de la Agrupación Deportiva Ferroviaria.

Revocar el fallo del combate Calleja-Martín Nuevo, disputado en la Ferroviaria el pasado día 28 de julio, por haberse observado en la tarjeta de puntuación un error en la suma de los puntos, que cambia el resultado del combate.

Y descalificar, por un mes, al árbitro único del encuentro, señor Llorca.

Una velada benéfica

Grande es el interés que ha despertado la extraordinaria velada que a beneficio de la Asociación Benéfica para socorro de los pobres del distrito de la Inclusa se celebrará en el local de su «kermesse», sito en la Ribera de Curtidores, número 33, el próximo día 10 del actual a las diez y media de la noche.

Tomarán parte en ella afamados púgiles e intervendrán también Ignacio Ara y Casal.

Dado lo atrayente del programa que se está confeccionando, cabe esperar un éxito.

Carreras de galgos

La «Copa Victoriosa»

En las carreras de galgos que se celebrarán esta noche comenzarán a disputarse las grandes Copas de verano. Esta clase de pruebas costan de cuatro eliminatorias y una final; en cada eliminatoria se califican dos galgos, de manera que la carrera decisiva, que se corre siempre en último lugar, a fin de dar el necesario descanso, la disputan ocho galgos. El primer concurso que se disputa es el de la «Copa Victoriosa», para galgos de cuarta categoría, sobre 500 yardas. En todas las eliminatorias de esta Copa tomarán la salida diez galgos.

Las otras dos carreras se correrán también sobre 500 yardas. Una de ellas es para segunda categoría y la otra con obstáculos.

Football

Los jugadores del Murcia

MURCIA, 4.—El Murcia F. C. ha incluído entre sus jugadores a Montañés, del Valencia F. C., y a Hueso, medio centro del Gimnástico. Continúan haciendo gestiones cerca de un defensa y un interior. También han firmado ficha por dicho Club los diez jugadores «amateurs» más destacados en el torneo de la Copa de Murcia, hecho a fin de proporcionar jugadores regionales.

Regatas

Las pruebas de San Sebastián

SAN SEBASTIAN, 4.—El Club Náutico ultimó el programa de las regatas para la próxima temporada.

El campeonato de yolas se celebrará el día 19.

Las regatas internacionales de balandros se celebrarán del 20 al 24.

Pesca

Estado de los ríos

Nos comunica "El Sport de Pesca y Caza" que, según el parte remitido de sus guardas, los ríos Tajo, Jarama y Henares, así como el Lozoya y Manzanares, vienen bajos y claros. Los ríos trucheros no traen apenas caudal de agua, por lo que se hace muy difícil la pesca en ellos. Para el Jarama se recomienda como cebo el gusano, y para el Tajo se emplea la pipa para el barbo, patata y lombriz para la carpa, haciéndose buenas pesquerías de esta última clase de pesca.

Lucha grecorromana

Campeonatos de la Ferroviaria

La Agrupación Deportiva Ferroviaria, abre con esta fecha la inscripción para la celebración del campeonato social, que puede hacerse en la Secretaría, Atocha, 70, todos los días laborables de siete a nueve de la noche. Estos campeonatos se celebrarán al igual que la temporada pasada, bajo la dirección del profesor de gimnasia de la Sociedad, don Juan Mallofré, en el campo de deportes.

PROGRAMA DEL DIA

Atletismo

Pruebas de preparación y selección de la Federación Obrera. A las siete, en el campo de la S. S. E.

Carreras de galgos

«Copa Victoriosa». A las diez, en el Stadium Metropolitano.

Excursionismo

La S. Gimnástica Española a Somosierra.

El Sport de Pesca y Caza a Los Lavaderos.

El Centro Segoviano al Guadarrama.

La Casa de los Gatos a Gredos.

Peña Badía a La Granja.

Peña Atlética al Puerto de San Juan.

Football

Recreativo Moguer—C. D. Colonial. A las cuatro.

C. D. La Teja—C. D. Pedraza. A las seis.

Partidos a beneficio de los pobres del distrito de la Inclusa. En el campo del Gasómetro.

Pugilato

«Cinturón de Madrid». A las seis, en el campo de la Ferroviaria.

El pleito con el maestro Guerrero

EL ASUNTO HA PASADO AL MINISTERIO DE LA GOBERNACION

Iban a ser cerradas las salas de espectáculos

El ministro de la Gobernación, al recibir ayer a mediodía a los periodistas, les dijo que lo único que tenía que comunicarles es que, como el conflicto entre la Sociedad de Empresarios, la de autores y la de profesores de orquesta, con motivo del "boycot" declarado al compositor don Jacinto Guerrero, tiene relación con su ministerio, de acuerdo con el ministro del Trabajo, va a intervenir en el conflicto. A este efecto, esta noche, a las ocho, tengo citados a los interesados y representantes de las Sociedades mencionadas.

Se le preguntó al señor Salazar Alonso en qué forma este conflicto podía afectar al orden público, y respondió:

—Se va al cierre de todos los teatros. La Sociedad de autores, según ha anunciado, retirará el repertorio de sus obras, y como el teatro está intervenido enteramente por el Estado y como espectáculo afecta a Gobernación, me he creído en el deber de intervenir, porque no creo que sea necesario que las cosas ocurran en la calle para que afecten al orden público. Por otra parte, este conflicto no entraña reinvindicaciones obreras, sino más bien se trata de un caso especial con caracteres muy particulares.

* * *

Por la noche se celebró la anunciada entrevista con el ministro de la Gobernación. Estuvieron representados autores, empresarios y profesores de orquesta. La impresión del ministro era satisfactoria.

Muerto en un tiroteo con la Guardia Civil

LEON, 4.—Al llegar a la estación de Bembibre el tren número 4.114, dos sujetos que viajaban sin billete hicieron frente al jefe de estación, al que amenazaron con pistolas. Requerida la Guardia civil, ésta persiguió a los sujetos, a los que alcanzó a siete kilómetros de la estación. Tampoco hicieron caso a la Benemérita, y se entabló un tiroteo, del que resultó muerto uno de los desconocidos. El otro consiguió huir.

CARRERAS DE GALGOS

COPA VICTORIOSA. Cuatro eliminatorias y final. La final se corre esta misma noche

A LAS DIEZ, en el STADIUM

LA VUELTA AL HOGAR

—¿Qué hace usté en el balcón a estas horas, señora Luisa?

—¿Y usté me lo pregunta, Antonia? Poco más o menos lo mismito que usté.

—Pero con más calma, por lo que veo.

—Es que la procesión va por dentro, pero ya verá en cuanto la indignación se me salga por los poros en arrolladora manifestación de júbilo. Va a ser un numerito como para un noticiario sonoro.

—Pues yo estoy como para que me vengan a ofrecer papeletas para una rifa benéfica.

—¿Cuándo desapareció su marido?

—El miércoles por la mañana.

—Como el mío.

—Me dijo que no lo esperase hasta la noche, que tenía ocupación para todo el día, lo cual que me llamó la atención.

—Igual, igual que el mío.

—Y aquí me tiene esperando el arribo de mi cónyuge, que va a ser sonao.

—El del mío más que sonao.

—Es una metáfora. ¿Usté ve estos tiestos de geráneos, claveles y hierbas aromáticas, más o menos medicinales?

—Se distinguen perfectamente.

—Pues no están aquí para ornato del balcón y solaz de los vecinos de alma sencilla. Los he sacao para emplearlos como armas mortíferas.

—¿Qué me dice?

—Lo que usté oye. En cuanto que mi Eufemio se persone en la puerta de la calle y comience a hacer logaritmos para ver por dónde tiene que introducir la llave, faena en la que invertirá un buen rato, yo empezaré a echarle flores, pero con tiesto y todo, y a la cabeza.

—Lo va usté a matar.

—No caerá esa breva. Pero si llegara el caso, con decir que yo estaba durmiendo y que los tiestos se habían caído...

—Me ha dao una idea. Lo malo es que yo en casa no tengo más que una palmera que le regalaron a mi marido en casa de un marqués porque no cabía en el zaguán.

—Sáquela. La coloca con disimulo en el balcón y cuando llegue su esposo, como quien no quiere la cosa, la deja caer, y aquí paz y después bienaventuranza eterna.

—Si es que no puedo moverla.

A este punto llegó la conversación. Aparecieron en aquel momento los dos hombres en la calle. Iban cogidos del brazo y haciendo unas eses que las hacen en un examen de caligrafía y no hay discusión para otorgar las matrículas de honor.

Bajaron las mujeres a la calle. Ellos, al ver su actitud, quisieron huir, pero fué inútil. Las indignadas esposas les golpearon con saña y con unas estacas pavorosas. Cuando se vieron libres, los dos borrachos se encaminaron a la Casa de Socorro.

—Diremos — propuso Eufemio — que nos ha atropellado una apisonadora, porque si decimos la verdad y de la Comisaría hacen ir y venir a esas dos fieras, mañana no entramos en casa ni con la ayuda de todas las huestes de Muñoz Grande.

—Sí, sí; será lo mejor. Nos ha atropellado una apisonadora que iba a excesiva velocidad y cuyo conductor no tocó la bocina.

Dos atropellos graves

En la calle de García de Paredes, esquina a la de Bravo Murillo, el camión que guiaba Mariano Martín Méndez, atropelló y causó lesiones de pronóstico grave a Matea Mata Serradella, de sesenta y tres años, domiciliada en la calle de Valverde, número 16.

—En la Casa de Socorro del distrito de Palacio fué asistido de lesiones de pronóstico grave el niño de seis años Gabriel Campos Martínez, domiciliado en la calle de la Independencia, número 4. Las lesiones se las causó al atropellarle una bicicleta en la calle de Carlos III.

Incendio en una tahona

En una tahona establecida en la carretera de Aragón, 24, se incendió ayer tarde la leñera. El fuego adquirió gran incremento y se propagó en seguida a la armadura del inmueble. El servicio de Bomberos fué avisado rápidamente y acudió al lugar del suceso el segundo parque, que, después de algunos trabajos, logró extinguir el fuego. Las pérdidas son de alguna importancia.

Una niña con quemaduras gravísimas

La niña de nueve años Juana Menéndez Alvarez, que vive en Puente de Vallecas, intentó ayer tarde encender una hornilla, pero al hacerlo se le inflamó el vestido y se causó quemaduras de carácter gravísimo. Fué conducida al Hospital provincial.

Golpea a su mujer

Juan Ruiz Gómez, de setenta años, domiciliado en Marqués del Riscal, 4, riñó ayer con su esposa, Margarita Plana Canales, de setenta y un años, y la agredió con un palo y le causó lesiones de pronóstico reservado. El marido, asustado sin duda por lo que había hecho, se encerró en una habitación y con una navaja se dió varios cortes en la tráquea. En la Casa de Socorro le apreciaron unas lesiones de carácter gravísimo.

Una detención

En la calle del Marqués del Riscal, y en las inmediaciones del Centro de Falange Española, detuvo ayer la Policía a Luis Ciudad Iglesias, de veinte años, cerrajero, afiliado a F. E. Se le ocupó una pistola calibre 7,65, cargada.

Aclaración a un suceso

Persona bien informada, y que nos merece crédito, nos da una nueva versión del suceso publicado ayer bajo el título de "Una agresión".

Según estos informes, doña María Antonia de Uribarri fué agredida en la mañana del día 2 del actual por una mujer llamada Fe Vera Santos La señora Uribarri hubo de ser asistida de lesiones diversas en la Casa de Socorro del Congreso y presentó la correspondiente denuncia, en la Comisaría de dicho distrito, contra su agresora.

Más tarde, don Francisco Cabello, esposo de la lesionada, recriminó a Fe Vera su proceder, y ésta maltrató nuevamente de palabra y obra al matrimonio, que hubo de ser asistido de diversas lesiones leves en la Casa de Socorro del distrito del Centro.

Novillada en Huelva

HUELVA, 4.—Con mediana entrada se ha celebrado la primera novillada de las fiestas colombinas. Se lidiaron novillos de Arias de Reina, para Laine, Niño del Barrio y Ricardo Torres. Asiste el ministro de Marina.

Primero. Laine da tres verónicas que son aplaudidas. Brinda al ministro y hace una faena con gran dominio y valentía. (Música.) Coloca un buen pinchazo y el toro le da un palotazo en el brazo derecho. Dos pinchazos más, sin fuerza, y descabella al tercer intento. El diestro pasa a la enfermería.

Segundo. Niño del Barrio cobra un pinchazo y media estocada algo contraria, y descabella al segundo intento. (Palmas y salida a los medios).

Tercero. Ricardo Torres coloca dos buenos pares de banderillas, y con la muleta hace una faena gris y da dos pinchazos regulares. (Pitos).

Cuarto. Niño del Barrio veroniquea superiormente. Hace después dos quites buenos. Mata de una estocada y tres descabellos. (Ovación y vuelta al ruedo).

Se hace una colecta en favor del picador Artillero II, gravemente herido en una cogida.

Quinto. Niño del Barrio cumple con la capa. Hace una faena vulgar y mata de tres pinchazos y cuatro descabellos.

Sexto. El animal infunde pánico. A pesar de que toma dos varas es condenado al tueste, entre grandes protestas del público. Torres muletea miedoso, entra a matar varias veces y suena el primer aviso. Descabella. (Pitos.) El toro es aplaudido en el arrastre y se le dan dos vueltas al ruedo.

El diestro Laine sufre una herida de siete centímetros en el brazo derecho.

Homenaje a la bandera en las fiestas de Huelva

HUELVA, 4.—Con motivo de las fiestas colombinas se ha celebrado un homenaje a la bandera. Asistieron el ministro de Marina, el embajador de Portugal y otras autoridades. Después hubo un desfile de fuerzas, en el que tomaron parte marinos, una compañía del Regimiento núm. 9, con bandera y música; la Benemérita, también con bandera, y los Carabineros. También desfiló una sección de marinos del barco portugués "Bouga". Las fuerzas fueron ovacionadas.

A mediodía, el ministro de Marina y las autoridades visitaron la carabela "Santa María", surta frente a la Rábida. Después, acompañados del embajador de Portugal, estuvieron en el contratorpedero portugués "Bouga". El ministro ha concedido la cruz del Mérito Naval al comandante del buque. Por la tarde se celebró un banquete en honor del ministro y del embajador, con asistencia de 200 personas.

CHINCHES NO QUEDA UN.. CON INSECTICIDA RAYO. 1,25, 2,50 y 5 PESETAS. DROGUERIAS Y HORTALEZA, 10.

OPOSITORES Perdéis tiempo si desconocéis ANALISIS GRAMATICAL. Academia especializada: ATHENAS. Plaza Santa Ana, 14, segundo.

Aprovechese de la GRAN LIQUIDACIÓN ANUAL • AEOLIAN SOLO DURANTE ESTE MES POR MENOS DEL 50 % DE SU VALOR

VISITE LA GRANDIOSA EXPOSICIÓN EN NUESTROS SOTANOS • DONDE ENCONTRARA LAS MEJORES GANGAS

RADIOS TELEFUNKEN 150 Pts.
" FONO R.C.A. 250 "
" UNIVERSALES 115 a 2000 metros 290 "
" DE CONTINUA O ALTERNA 50 "
" FONO AUTOMATICOS desde 1500 "
PIANOS 250 "
PIANOLAS desde 900 "
Y PIANOS DE COLA A PRECIOS INCREIBLES

AEOLIAN AV. CONDE PEÑALVER, 22 • MADRID
CAMBIOS • PLAZOS • ALQUILERES • OCASIONES

Los teléfonos de EL DEBATE son: 21090, 21092, 21093, 21094, 21095 y 21096

cine

Don Ricardo M. de Urgoiti con un grupo de asistentes al banquete con que Filmófono obsequió a empresarios y Prensa cinematográfica durante la presentación de su material

LA PRODUCCION FILMOFONO PARA LA TEMPORADA 1934-35

Durante los días 30 y 31 del pasado mes, y 1 y 2 del presente, Filmófono ha presentado algunas de sus películas a la Prensa y a los empresarios madrileños.

Aunque era mucho lo que todos esperábamos de esta importante distribuidora, podemos afirmar que nos hemos visto agradablemente sorprendidos por el gran valor artístico y comercial del material Filmófono 1934-35.

Merna Kenndy en "Dinero maldito", que mañana se estrena en el aristocrático CALLAO

El día 30 de julio nos presentaron "El pequeño rey", maravilloso "film", en el que se revela el prodigioso actor infantil Robert Lynen, y "Volga en llamas", cuyo principal papel lo desempeña Albert Prejean con su habitual maestría.

El 31 de julio admiramos "Guillermo Tell" y "Duvalles, estafador de frac".

El 1.º de agosto vimos "Rumbo al Canadá", con Albert Prejean y la deliciosa Mary Glory en los papeles principales, y "El lago de las dama", "film" formidable por su fotografía e interpretación.

El día 2 de agosto, Raimu, Mary Glory, Lucien Baroux y otros excelentes artistas nos hicieron pasar un rato delicioso con "Carlomagno", un vodevil francés, en el que brillan la gracia y la originalidad por partes iguales.

No queremos acabar estas líneas sin hacer resaltar el "enorme valor comercial" que tiene la producción Filmófono para la próxima temporada.

PALACIO DE LA MÚSICA REFRIGERADO

Mañana, ESTRENO del "film" M. G. M., interpretado por JACKIE COOPER

Cuando hace falta un amigo

Butaca, 2 pesetas
Principal, 1 peseta

Actualidades

Grandioso éxito de la divertidísima película de marionetas FETICHE, REY DEL CIRCO Actualidades mundiales, comentadas en español, con El suceso Dollfuss: entierro, funerales, notas retrospectivas, y La Vuelta Ciclista a Francia.

UNA INICIATIVA ACERTADA

Recogemos con sumo gusto, de varios colegas, el justo propósito de tributar un homenaje al propietario, constructores y colaboradores de la magna obra urbana que supone Capitol, edificio parangonable con los más famosos del extranjero y en cuyo recinto está una de las mejores salas de espectáculos del mundo.

La realidad espléndida donada a la capital de España por el marqués de Melin, mediante un valiente esfuerzo pecuniario, merece una compensación moral inmediata y suficiente. Recogemos, para ello, la idea de algunos compañeros, conducente a la fijación de una placa artística en la fachada de este soberbio edificio, que coloca a España en un privilegiado lugar en lo que a arquitectura moderna se refiere.

Las entidades de cultura, el Ayuntamiento, el Círculo de Bellas Artes, etc., deben encontrar la fórmula que haga posible homenaje tan merecido como simpático.

Jackie Cooper en "Cuando hace falta un amigo", que mañana se estrena en el PALACIO DE LA MUSICA

PRENSA
MAÑANA LUNES
Formidable programa doble
Estrenos rigurosos
AVENTURAS DE ALBERTO REY
y
El exprés de Roma
por CONRAD VEIDT

CAPITOL

Atento siempre a la predilección de su distinguido público, cuyo fervor ha demostrado con el más grande entusiasmo llenando esta sala todas las sesiones en que se proyecta el maravilloso "film"

Vuelan mis canciones

ha dispuesto prorrogar este espectáculo, de máxima belleza y supremo arte, en que el triunfo de MARTHA EGGERTH y HANS JARAY han sublimizado la genial SINFONIA INCOMPLETA DE SCHUBERT.

Sesión continua, dos pesetas.

"Capricho imperial"

Muy pronto tendremos ocasión de admirar esta maravillosa película, cuyo máximo elogio es citar los nombres de sus intérpretes: Marlene Dietrich, John Lodge, Lam Joffe y Louise Dresseer, junto con el de su director, el prodigioso realizador Josef von Sternberg; y por sí esto fuera poco, podemos añadir que es un "film" Paramount.

"Capricho imperial" será, sin duda, uno de los mayores éxitos de la próxima temporada.

"Dinero maldito"

Mañana lunes, se estrena en el aristocrático Callao la soberbia superproducción Universal "Dinero maldito", en la que intervienen artistas de la importancia de Lew Ayres, Ginger Rogers y Merna Kennedy.

"Dinero maldito" es el drama sensacional de un artesano que llegó a conseguir riquezas mediante el juego y las apuestas... de la bella manicura, que todo lo desdeñó por su amor..., con un final verdaderamente aleccionador.

Marlene Dietrich en "Capricho imperial" (Foto Paramount.)

"Cuando hace falta un amigo"

El pequeño gran actor Jackie Cooper vuelve a triunfar con su nueva película "Cuando hace falta un amigo". Esta producción Metro-Goldwyn-Mayer constituye un espectáculo verdaderamente conmovedor.

En este "film", Jackie Cooper caracteriza a un niño inválido, difícil papel que requiere sumo tacto y verdadero sentido artístico para impartirle perfecto realismo.

Junto a Jackie, el viejo Charles "Chic" Sale desempeña el papel de un anciano cochero de tranvía que tras sus barbas postizas, arrugas pintadas y voz temblona esconde un verdadero amor paternal hacia este niño, a quien quiere infundirle el coraje y la confianza que no puede darle la timidez de su invalidez.

Ralph Graves encarna al padre de Jackie, un abogado que trata de ser un padre amante y comprensivo. Su reparto incluye también a Dorothy Peterson, Helen Parrish, Andy Shuford y Gus Leonard.

Callao
Mañana lunes
ESTRENO
Dinero maldito
por
Lew Ayres
y
Merna Kennedy
Superproducción Universal

FRONTON MADRID
Hoy domingo: tarde, a las 4 1/4, y noche, a las 10 1/4
Grandes partidos de pelota y quinielas
por los más notables raquetistas.
Partidos de "ases"

Suplemento extraordinario

EL DEBATE

Agosto 1934

MADRID.—Año XXIV. CINCO EDICIONES DIARIAS Apartado 466.—Red. y Admón., ALFONSO XI, 4.—Teléfonos 21090, 21092, 21093, 21094, 21095 y 21096

El calor veraniego, pequeñez inconmensurable con relación al astro que lo produce

Una masa de fuego de millón y medio de kilómetros de diámetro, cuya superficie tiene 5.800 grados de temperatura. Si pudiera rodearse con una capa de hielo de 12 metros de espesor, quedaría ésta derretida en un solo minuto. Tal es el volumen de la formidable estación térmica, que en su interior caben un millón trescientos mil planetas como la tierra. Si tuvieran que pagar los habitantes de la tierra cinco céntimos por kilovatio de energía recibida del sol, importaría el canon dos millones de pesetas por segundo. Esa energía sólo representa media milmillonésima de la total

LA CIENCIA NO HA DESCUBIERTO COMO SE MANTIENE ESTA INMENSA HOGUERA SIN AGOTARSE

¡El calor nos asfixia, esto es inaguantable, no se puede vivir!

¡Qué de veces habrán lanzado esta exclamación los habitantes de este planeta durante los meses de verano! Pero, ¿dónde está el incendio, dónde la hoguera que así nos abrasa con sus ardore Si para localizarlo saliesen innumerables aeroplanos en todas direcciones, a la velocidad de 300 kilómetros hora, se pasarían semanas y meses y años volando día y noche sin dar con el fuego por ninguna parte; sólo al cabo de 57 años de continuo vuelo, el aeroplano que hubiese apuntado directamente al Sol se vería envuelto en las llamaradas que se yerguen de la superficie de este astro, y, al mirar el recorrido, vería el aviador que se había alejado del planeta Tierra ciento cuarenta y nueve millones y medio de kilómetros; y ahora juzgue el lector de la potencia de un radiador térmico cuyos efectos no puede aguantar a la distancia, no ya de cien kilómetros, pero ni siquiera alejándose hasta más de ciento cuarenta y nueve millones.

Tal es la primera aproximación, y por cierto bien elocuente, de lo que es una estrella cual nuestro Sol. Desde esta enorme distancia a que de él nos hallamos, hemos visto y fotografiado llamaradas o protuberancias que escalaron alturas de cerca de un millón de kilómetros, y tales que, puestas en la Tierra, habrían envuelto a la misma Luna, aun suponiéndola a doble distancia de la que actualmente tiene.

Dimensiones del Sol

Pero, ¿cómo podemos saber las dimensiones del Sol? Pues por método muy sencillo, que ni siquiera implica la necesidad de salirnos de casa. El globo solar, en su grandioso conjunto, está animado de un rápido movimiento de rotación, cuya velocidad de dos kilómetros por segundo en el Ecuador (72.000 kilómetros por hora) nos la da directamente el espectroscopio, al comparar un espectrograma del borde oriental del Sol con otro del borde occidental; el primero se nos acerca con el giro, y las vibraciones lumínicas son aparentemente más rápidas, lo que desvía las rayas espectrales hacia el violado; y el segundo se nos aleja y las vibraciones parecen más lentas, con el corrimiento de las mismas hacia el rojo; esta separación relativa de las rayas espectrales, que para nada supone su identificación o posición absoluta, cosa de suyo más difícil de determinar, nos da sin más la velocidad de acercamiento o alejamiento, que no es sino la velocidad de giro en kilómetros. Igualmente se podría averiguar la velocidad de traslación de un diapasón por el cambio de tono que experimenta al ser movido con rapidez.

Sabemos que el Sol gira a razón de dos kilómetros por segundo, pero nos falta otro dato: ¿cuánto tiempo emplea en dar una vuelta? Afortunadamente en la superficie del Sol hay manchas lo suficientemente visibles y estables para que nos den la duración de una revolución completa; desde que una mancha pasa por el meridiano central del Sol, hasta que vuelve a pasar por el mismo sitio, transcurren, en números redondos, veinticinco días. Y ya no queda sino multiplicar por dos kilómetros el número de segundos que hay en veinticinco días para obtener el camino recorrido por la mancha, que es, precisamente, la longitud de la circunferencia que ciñe el Sol; este valor, dividido, como se sabe, por 3,1416, nos da, *sin más*, el valor del diámetro solar en kilómetros; haga el cálculo, si gusta, el lector, y verá cómo, a pesar de operar en números redondos, encuentra un valor muy próximo a un millón trescientos noventa mil kilómetros, que es el obtenido cuando se ajustan bien todos los datos.

El Sol es, pues, una inmensa esfera de fuego cuyo diámetro mide cerca de millón y medio de kilómetros. El intrépido aviador Lindberg cruzó el Atlántico en treinta y siete horas; para atravesar el Sol, aun suponiendo hubiese volado algo más rápido, a razón de doscientos kilómetros por hora, habría necesitado ¡trescientos días!

El volumen de esta inmensa esfera de fuego, suspendida en el espacio, es tan grande que en su interior podríamos vaciar nada menos que un millón trescientos mil planetas semejantes al nuestro, y para equilibrar la masa del Sol en una balanza ideal de brazos iguales, sería necesario colocar trescientos treinta y dos mil Tierras como contrapeso. Estos números son elocuentes de por sí; pero lo que más impresiona, tal vez, a la mente es pensar que podría la Luna, sin salirse del interior del Sol, recorrer su órbita alrededor de la Tierra aun cuando aumentásemos en más de trescientos mil kilómetros su distancia actual; esto aturde: contémplese la Luna en una noche serena; percíbase íntimamente la distancia que de ella nos separa, y luego imagínese el sistema Tierra-Luna encerrado dentro del globo solar, no sólo sin rebasar sus límites, pero quedando aún a más de trescientos mil kilómetros de su superficie; difícilmente otra comparación podrá dar una impresión más adecuada de la grandeza del Sol.

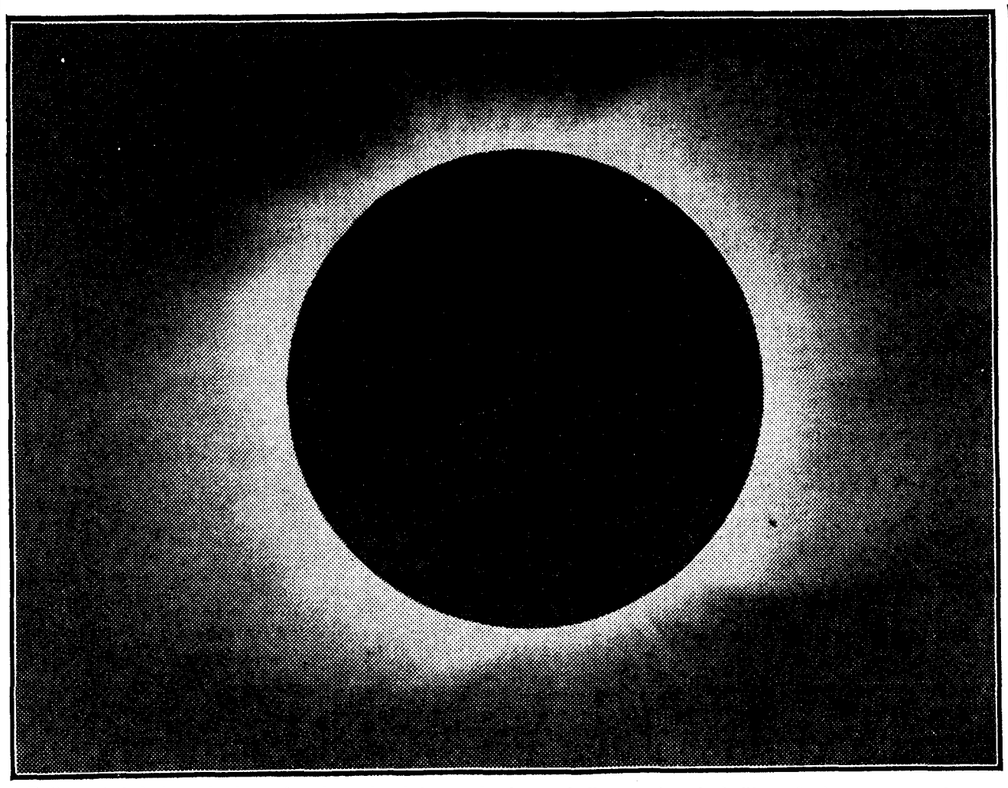

Eclipse total de sol, durante el cual, al tapar la luna el disco solar de brillo más intenso, pueden verse esas magníficas radiaciones, que tienen el aspecto de una aureola y se extienden hasta varios millones de kilómetros de distancia

Averiguadas directamente, por el método expuesto, las dimensiones del Sol, su distancia, que apuntamos ya al principio, queda asimismo determinada con sólo medir el diámetro aparente que subtiende el disco, y resolver el sencillo problema trigonométrico de cuán lejos hay que colocar una dimensión real de un millón cuatrocientos mil kilómetros para que se vea bajo un ángulo visual de medio grado, que es el que subtiende el diámetro del Sol visto desde nuestro planeta; el resultado arroja, como dijimos, ciento cuarenta y nueve millones y medio de kilómetros, que nuestros expresos recorrerían en dos siglos de marcha forzada.

La distancia

Partiendo de las dimensiones hemos hallado la distancia; pero podemos, igualmente, hallar primero la distancia y de ésta, apoyándonos en las dimensiones aparentes, pasar a las dimensiones verdad. Descartados los métodos trigonométricos, de exposición algo más complicada, también aquí el espectroscopio nos proporciona un método elegante y sencillo que, como el anterior, no obliga a salir del laboratorio; se lo expondremos brevemente al lector, que así podrá, con agradable sorpresa, confirmar por sí mismo el cálculo anterior.

Al recorrer la Tierra su órbita alrededor del Sol, se aleja, en un momento dado, de ciertas estrellas y se acerca a las otras de enfrente; al cabo de seis meses o de media vuelta, las cosas se han trocado y ahora se acerca a aquellas estrellas de las que antes se alejaba, y viceversa; resultado que, si se toman espectrogramas de unas mismas estrellas separadas por intervalos de seis meses (presentamos el caso ideal para no complicarlo), se verá que sus rayas espectrales o vibraciones lumínicas no coinciden, sino que se han corrido alternativamente hacia el rojo y hacia el violado; este corrimiento periódico, independiente también aquí de la posición absoluta e identificación de las rayas, como asimismo del movimiento individual de las estrellas, que es de un efecto permanente ajeno al vaivén, nos da la velocidad de la revolución de la Tierra, de la misma manera que la separación de las rayas procedentes del borde este y oeste del Sol nos dió su velocidad de giro. La velocidad de la Tierra en su órbita resulta ser, en números redondos, de 30 kilómetros por segundo; como en dar una vuelta alrededor del Sol tarda un año, no hay sino multiplicar por 30 el número de segundos que contiene el año para obtener la longitud en kilómetros de la órbita terrestre, y ésta, supuesta circular que casi lo es, nos da, dividiendo por 2,3,1416 el valor del radio o, en nuestro caso, la distancia Tierra-Sol, que resulta prácticamente igual a la hallada por el método anterior, del todo independiente.

Estos procedimientos tan sutiles y basados, al parecer, en efectos tan insignificantes, como el corrimiento de unas milésimas de milímetro en las rayas de un espectrograma, dan una idea del poder del raciocinio en la investigación de la verdad y de cómo se ingenia la mente para interpretar debidamente los datos experimentales que le ofrece el proceso físico.

La potencia del Sol

Conocida la distancia a que actúa el Sol, al causar sobre la Tierra los insoportables calores de estos días, tenemos ya el camino expédito para barruntar la inconcebible potencia de esa grandiosa central térmica.

Comencemos por recordar, ante todo, que de los inmensos raudales de energía que irradia el Sol al espacio en todas direcciones, tan sólo incide en nuestro planeta una dos milmillonésima parte, ya que esto es lo que representa la proyección de la superficie terrestre, respecto de una superficie esférica de 150 millones de kilómetros de radio, entre la cual el Sol distribuye por igual su radiación. Pues bien; esa dos milmillonésima parte de la energía solar, única utilizable para el planeta Tierra, es, en último término, la que levanta anualmente, en forma de vapor, cerca de cuatro cientos mil millones de toneladas de agua con la que se surten las cataratas del Niágara y todas las cataratas y todos los ríos de la superficie del globo; es la que desencadena los huracanes y levanta montañas de agua en el Océano, y arranca de cuajo los corpulentos árboles de la selva, y suple energía a todas las dínamos y motores que la industria humana utiliza para los fines de su portentosa actividad.

Basta condensar, por medio de lentes o espejos parabólicos, el calor solar que incide en una superficie de unos cuantos metros cuadrados para que, puestos al foco, se liquiden y volatilicen los metales más refractarios y se alcancen temperaturas de hasta cinco mil grados; y ahora, ¡imagine el lector lo que pasaría si pudiésemos condensar, no ya el calor que incide en una superficie de unos cuantos metros, sino el que incide en toda la Tierra, cuya sección transversal mide más de cien millones de kilómetros cuadrados! Si los habitantes de nuestro planeta tuviesen que pagar al Sol un canon de cinco céntimos kilovatio hora por la energía recibida, deberían afrontar cada segundo un desembolso de dos millones de pesetas; y eso que nuestro abono correspondería solamente a media milmillonésima parte de la energía total irradiada por el Sol al espacio.

Como la que a nosotros nos llega es medible con toda exactitud (1'95 calorías por centímetro cuadrado por minuto), incluso teniendo en cuenta la que se queda absorbida por la atmósfera, podemos calcular fácilmente la energía total, que resulta inconcebiblemente grande: de cada metro cuadrado de la superficie solar emana, sin interrupción, un torrente de energía equivalente a noventa mil caballos de vapor ¡y la superficie solar mide más de seis trillones de metros cuadrados!

Mejor que estos números, del todo superiores a las fuerzas de la imaginación, hablarán a la inteligencia algunas comparaciones. Suponiendo que aprisionamos el Sol con una capa de hielo de trece metros de espesor, al cabo de un solo minuto la habría derretido completamente, triunfando de nuevo con la potencia de sus llamaradas.

Russell ha calculado que, si todo el calor solar pudiese concentrarse sobre una columna de hielo de tres kilómetros de diámetro y de una longitud de 150 millones de kilómetros que uniese el Sol con la Tierra, esta inmensa columna quedaría derretida en un solo segundo y del todo evaporada en ocho segundos más.

En cuanto a la radiación que nos llega en forma de luz y que, naturalmente, tampoco alcanza la media milmillonésima de la total, es tan intensa que supera la recibida de un foco de 50.000 bujías puesto a la distancia de un metro; las sombras proyectadas serán iguales; es decir, que, a pesar de la enorme desventaja del foco solar al actuar desde una distancia de 150 millones de kilómetros, o sea, ciento cincuenta mil millones de veces mayor, todavía sale airoso de la prueba y compite con un foco de 50.000 bujías.

Para igualar el brillo del Sol deberíamos aumentar hasta once mil millones de veces el que nos llega de la estrella Sirio, la más brillante del cielo; hasta novecientos millones de veces el fulgor de Venus, cuando luce con su máxima intensidad entre los resplandores del crepúsculo; y la misma Luna llena, cuando campea como reina del cielo en una noche serena, no llega a enviar ni un cuatrocientos milavo de la luz que nos envía el Sol.

¿Ha reparado el lector que las fotografías del Sol que más le impresionan son precisamente aquellas en que se le presenta eclipsado? Es que cuando la Luna nos cubre exactamente el disco solar, podemos ver aquellos majestuosos raudales de energía que en forma de corona le circundan, y aquellas violentas llamaradas que arroja al espacio a velocidades de hasta centenares de kilómetros por segundo, todo lo cual, a no ser por los métodos indirectos, quedaría invisible, ya que el deslumbrante brillo del disco ofusca todas las demás manifestaciones de su poder radiante.

Las grandes conmociones de la atmósfera solar que, en forma de gigantescos torbellinos, agitan periódicamente su superficie y aparecen en forma de manchas obscuras, de extensión varias veces superior a la de nuestro planeta, constituyen de por sí un fenómeno tan imponente, que preferimos no tocarlo por ahora y reservarlo para un posible estudio particular.

Temperatura del Sol

¿Se puede saber la temperatura del Sol? Por lo menos la de la superficie desde luego, y con bastante precisión. Sabemos que la intensidad de radiación por unidad de superficie disminuye según el cuadrado de la distancia, por lo mismo que la superficie total en que se reparte va creciendo según el cuadrado del radio; volvamos al telescopio gigante de Monte Wilson: ¿qué ha pasado en su plano focal, donde todo se inflama y volatiliza? Pues, sencillamente, que la radiación solar recogida por una superficie de dos metros y medio de diámetro se ha concentrado en otra de doce centímetros y medio tan sólo, o sea cuatrocientas veces menor, y, en consecuencia, a cada unidad de superficie le corresponde ahora una radiación cuatrocientas veces más intensa. Pues bien, si suponemos nos acercamos al Sol hasta que su distancia se haya reducido a un veinteavo de la actual, esto es, a siete millones y medio de kilómetros, la intensidad de la radiación solar será también cuatrocientas veces más intensa, y nadaremos ya en los ardores del fuego, propios del foco del mayor telescopio del mundo. Y si a la distancia de 216 radios solares, a que se encuentra la Tierra, la radiación que nos llega es de dos calorías por centímetro cuadrado y por minuto, a la distancia de un radio, esto es, en la superficie misma del Sol, la radiación sería 216 al cuadrado veces mayor, y cada centímetro cuadrado recibiría por lo mismo 91.000 calorías por minuto. Ahora bien; para que un cuerpo, supuesto radiador perfecto, emita esa cantidad de calor, demuestra el cálculo, basado en la conocida ley de Stephan, que su temperatura ha de ser de 5.800 grados. Recuerde el lector que a algo más de trescientos grados se derrite el plomo; alrededor de los mil, el cobre y la plata; y a los dos mil, el platino; y si ha visto la boca de algún horno en que se funden estos metales, piense que la superficie del Sol es aún varios miles de grados más ardiente. Esto por lo que toca a la superficie externa, que limita el globo solar, y a través de la cual el calor es irradiado de continuo al espacio; si pudiésemos sondear su interior y penetrar en aquella ingente masa de fuego hasta alcanzar profundidades de mil kilómetros, cien mil kilómetros, setecientos mil kilómetros, en el corazón mismo del Sol, las temperaturas halladas se elevarían a millones de grados, y ya no tiene la imaginación apoyo alguno para barruntar lo que tales cifras representan.

Y ¿cómo se mantiene a través de los siglos esa grandiosa hoguera sin agotar sus reservas, a pesar de los desbordantes torrentes de energía que de continuo irradia al espacio? ¿Combustiones? No; la combustión es una combinación y, a esas temperaturas, no hay combinaciones posibles y todos los compuestos se disocian a no ser algunos óxidos más refractorios que pueden subsistir en la superficie; además, para obtener como efecto de la combustión ordinaria la energía radiada de continuo por el Sol, sería preciso arrojar cada día dentro de ese horno un volumen de antracita comparable al de nuestro planeta y, ciertamente, esa enorme cantidad no se la puede proporcionar el sistema planetario, ni actuando de una manera comanditaria.

Según Helmoltz, las pérdidas de energía las compensa el Sol con una contracción paulatina de su volumen que convierte en energía actual la energía potencial almacenada en la masa antes de caer hacia el centro por efecto de la contracción; bastaría que el radio del Sol disminuyese a razón de 60 metros por año, disminución que escaparía a la más rigurosa comprobación experimental, para que pudiese continuar irradiando energía como lo hace ahora, durante varios millones de años; pero los geólogos requieren una duración mayor aún, y los astrónomos acuden a las energías ocultas en el complicado mecanismo del átomo, y a la transformación del hidrógeno en cuerpos más complicados, y hasta a la completa conversión, o como impropiamente se le llama, al aniquilamiento de la materia para renacer en forma de energía; cierto, un solo gramo de la substancia radiactiva uranio, emite, antes de transformarse del todo en plomo, nada menos que cinco mil millones de calorías, y de encontrarse abundante este elemento en el Sol, constituiría de por sí una fuente de energía prácticamente inagotable; pero los datos espectrales no ofrecen fundamento alguno a tal suposición, y respecto del radio, ni trazas se han hallado entre los 61 cuerpos simples del todo identificados en la atmósfera solar.

Los que sostienen el proceso transformativo de la masa en energía (en la Química clásica de conservación de la masa total, cualquiera que fuese su combinación y energía radiada, ha sido siempre un postulado fundamental) llegan a fijar en más de cuatro millones de toneladas por segundo la masa que por este proceso pierde el Sol; al cabo del año representa la friolera de 132 billones de toneladas de pérdidas; pero no tema el lector, que este tributo podría pagarlo el Sol durante diez billones de años sin necesidad de declararse en quiebra. ¡Tan inmensamente grande es la cantidad de masa acumulada en la formación de una estrella!

Luis RODES, S. J.

Ebro, julio de 1934.

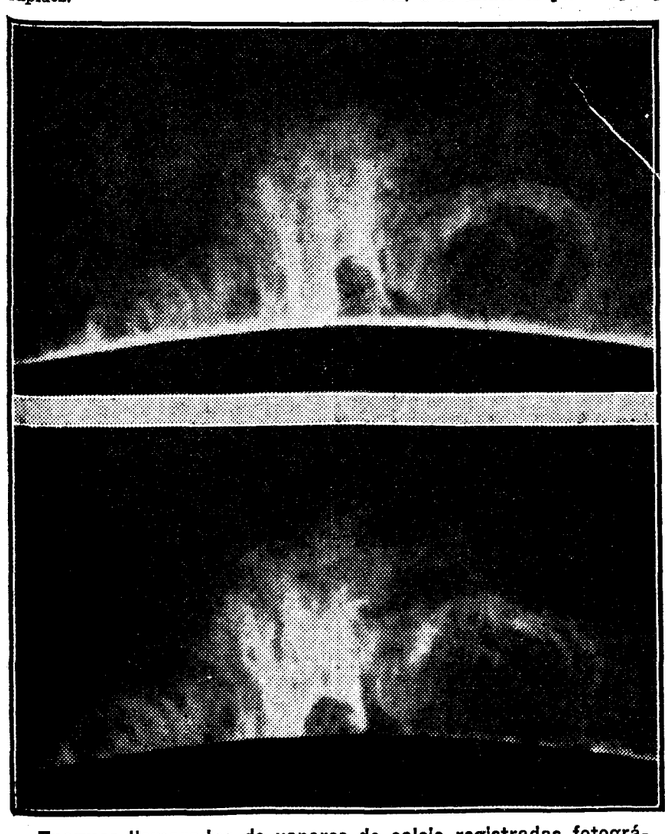

Enormes llamaradas de vapores de calcio registradas fotográficamente con un intervalo de diez minutos

Un surtidor de fuego que se eleva de la superficie solar para escalar alturas de centenares de miles de kilómetros

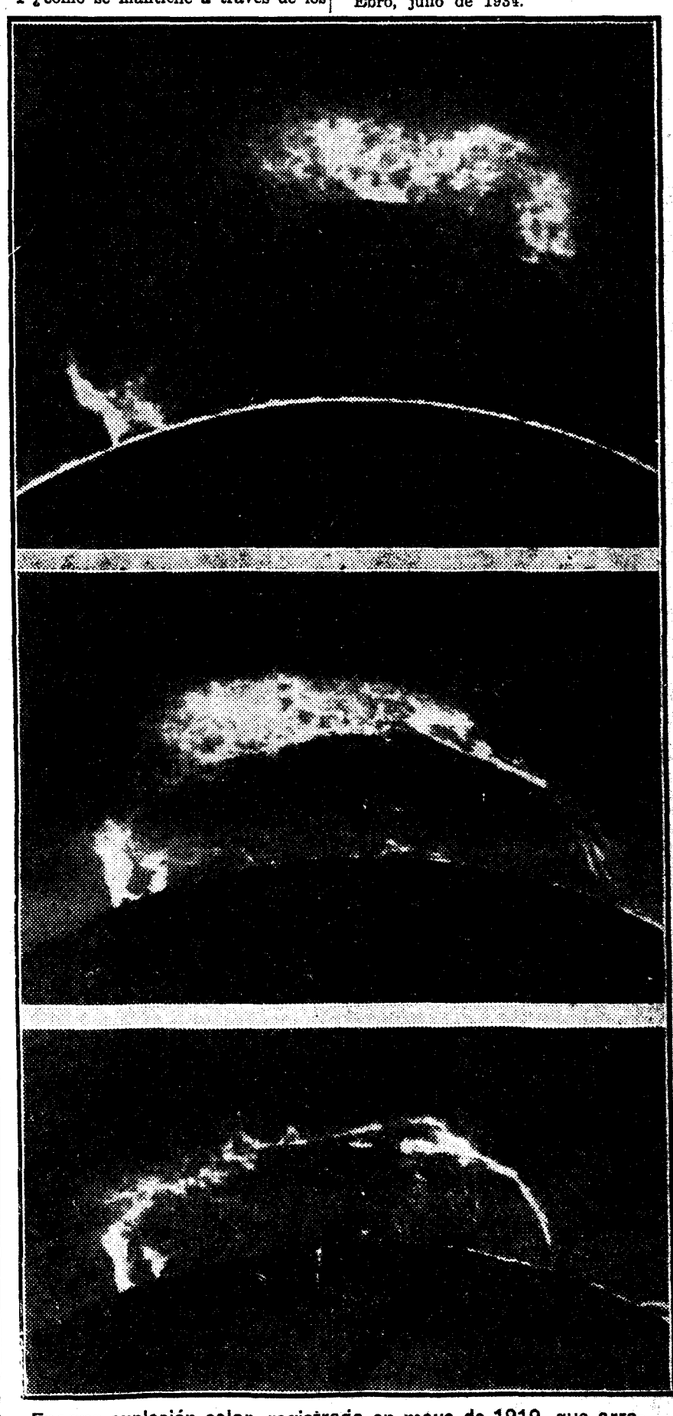

Enorme explosión solar, registrada en mayo de 1919, que arrojó a una altura de más de setecientos mil kilómetros un arco de fuego de cerca de medio millón de kilómetros; en el movimiento ascensional han llegado a registrarse velocidades de tres y cuatrocientos kilómetros por segundo

ÍNDICE BIBLIOGRÁFICO

Curiosos hallazgos en Maragatería (Astorga)

Una villa campestre o factoría romana del siglo I

Trabajos de investigación hechos particularmente por el doctor Julio Carro

JULIO CARRO: "En la enigmática Maragatería. Importantes descubrimientos arqueológicos" (Madrid; Juan Pueyo; 104 páginas y 50 fotografías originales; 5 pesetas).

El señor Carro es un distinguido médico del Hospital de la Princesa y del Instituto Rubio. Pero leyendo este libro se inclina uno a creer que su verdadera vocación son los estudios arqueológicos. Porque es singular el caso de este médico que se lanza por su propia cuenta a hacer excavaciones arqueológicas en Maragatería, comarca del partido de Astorga; se consagra a ellas con afán, hace importantes descubrimientos y da cuenta de ellos en este libro, escrito con todo el entusiasmo de un neófito. Dos son los descubrimientos hechos por el doctor Carro, ambos en el municipio de Santa Colomba. El principal se realizó en el término conocido con el nombre de Soldán, enclavado en el monte de las Medulas. Lo descubierto es una villa campestre o factoría romana de principios del siglo I de nuestra Era; la fecha se comprueba por haberse hallado una moneda y un medallón del emperador Tiberio y está en consonancia con los restos arquitectónicos. En ese amplio edificio se han encontrado termas, piscina, cloacas, muchas habitaciones al uso romano, hogar para calentar el agua y compartimientos para recibir baños de vapor.

El doctor Carro

Queda mucho campo a las conjeturas, siempre razonables del descubridor. Sospecha Carro que en esta factoría romana hubo antes un establecimiento celta; o, en todo caso, hubo en este edificio una estrecha convivencia entre indígenas y romanos. Lo cierto es que, rompiendo el hormigón del pavimento y profundizando algo, se encontraron huesos mezclados con cal en dos sepulcros; hay que suponer que estas sepulturas son antirromanas, pues los romanos no enterraban jamás bajo el pavimento de sus viviendas. También conjetura Carro que en Santa Colomba hubo un taller de cerámica: había una cerámica popular de barro tosco y otra de barro oscuro, hecha a torno, análoga a la encontrada por Cabré en Las Cogotas, pero más perfeccionada; también se elaboraba "terra sigillata". Y existía también un rudimentario taller de vidriería; abundan allí las escorias básico-alcalinas que no pueden relacionarse sino con la fabricación de vidrio. La fabricación de Santa Colomba parece ser la primera fabricación de vidrio plano de Europa; los otros vidrios que se conocen son curvados. Toda esta fabricación debió de ser poco anterior a la Era cristiana.

Un pormenor es cierto; a saber, que en las ruinas de la villa romana hay cuatro arcos de herradura. Gómez Moreno calculó que el arco de herradura era corriente en la cuenca del Esla, al menos en el siglo II de la Era cristiana; esta conjetura queda no sólo confirmada, sino superada con el descubrimiento de arcos de herradura del siglo I. Y el descubrimiento de la misma «villa» romana tiene importancia, porque es más antigua que las otras tres que en España se conocen. El doctor Carro supone que esta factoría romana estaba relacionada con la explotación de minas de oro en aquella comarca.

El segundo descubrimiento del doctor Carro es el de unos sepulcros vacíos que se encontraron a poca distancia de la «villa» romana en el mismo término de Santa Colomba. Por su aspecto y, sobre todo, por exclusión, el doctor Carro conjetura que esos sepulcros son fenio-púnicos. De ser esto cierto, demostraría que fenicios o cartagineses se establecieron sólidamente en la Maragatería entre los astures. Pero bien se comprende la necesidad de robustecer con nuevos datos tan interesante conjetura.

En fin, el libro del doctor Carro es digno de detenido estudio, y nos presenta un caso de verdadero apostolado científico.

Fábrica camas doradas

VALVERDE, 3 cpd.—RIEGO, 13
VALVERDE, 1.—BRAVO MURILLO, 112
SUCURSAL VALLADOLID: MIGUEL ISCAR, 5

Buena biografía de la emperatriz María Luisa

RAVAGE HA HECHO UN ESTUDIO MUY OBJETIVO

M. R. RAVAGE: "La vida de María Luisa, la emperatriz inocente". Traducción de Julio Huici Miranda. (Madrid; Calpe; 1934; 278 páginas; 7 pesetas.)

La vida de Napoleón es cada vez más estudiada, sobre todo desde que Federico Masson dedicó a este estudio casi toda su existencia. La crítica histórica es hoy menos desfavorable al gran corso, pero nadie podrá negar que sacrificó a su ambición y a su inmenso orgullo centenares de miles de vidas. Su segunda mujer, la Emperatriz María Luisa es persona de mucho menos relieve, pero por el estrecho contacto que tuvo con aquel rayo de la guerra, también se le han consagrado libros. El de Ravage es verdaderamente notable por su objetividad, por la abundancia de datos y por el vigor y colorido de la narración. Es una biografía completa. No puede aprobarse, sin embargo, el título de la obra. María Luisa de Habsburgo y Lorena fué una mujer buenísima y una Emperatriz inocente hasta abril de 1814; desde entonces, su conducta no tiene defensa. Ella quiso ir resueltamente a reunirse con su marido en la isla de Elba, como era su obligación; se lo impidió su padre el Emperador de Austria, y no fué culpa suya el no haber acompañado a su marido en la desgracia. Pero no se explica que hubiera roto completamente con él desde que Napoleón volvió de la isla de Elba, que hubiera visto con indiferencia y casi con alegría el desastre de Waterloo, y que no le hubiera conmovido el prolongado destierro del gran corso en Santa Elena. Hay una explicación, pero no es suficiente. María Luisa, que había visto con desagrado—y no le faltaba razón—la expedición a Rusia, consideró como una verdadera locura la vuelta de la isla de Elba, vuelta que comprometía su propio interés personal y el del rey de Roma, cuyos intereses defendía María Luisa en el Congreso de Viena. Pero esto no explica la ruptura desdeñosa ni menos que María Luisa contrajese criminales relaciones con el general Neipperg, del cual estaba en cinta el famoso 5 de mayo de 1821. Lo raro es que, entre tanto, Napoleón tenía en Santa Elena apasionados recuerdos de María Luisa y tiernamente se acordaba de ella en su lecho de muerte. Y así como fué mala esposa, fué también mala madre, pues nunca tuvo el debido cariño al hijo de Napoleón. Ravage no explica bastante este caso psicológico de María Luisa, ni sabemos si tendrá explicación adecuada. Lo cierto es que el Waterloo familiar de Napoleón fué aún más desastroso que el Waterloo militar y político. Claro es que los matrimonios políticos tienen muchas quiebras; pero el de Napoleón y María Luisa se había consolidado por el afecto.

En esta excelente biografía el autor no acierta a dar la impresión exacta en un punto, a nuestro juicio. Habla con desprecio de la campaña militar de los austriacos en 1809. No hubo tal cosa. Napoleón no pudo ganar la batalla de Essling, que quedó indeciso y tuvo que meter su ejército en una isla danubiana como una rata del Danubio. Estuvo en peligro de fracasar, y si en Wagram triunfó al fin, este triunfo no fué tan magnífico como los de Friedlan, Sena, Austerlitz, Marengo y Rivoli. La frase de que la Cuaresma de una princesa rusa hubiera coincidido con nuestro Carnaval, parece un lapsus del traductor; realmente, los rusos celebraban el Carnaval, cuando los demás llevábamos varios días de Cuaresma.

Trayectoria política de Alejandro Lerroux

Recopilación de artículos, libros, folletos y discursos del jefe radical

SALAZAR ALONSO, CARMONA Y ARRAZOLA: "Trayectoria política de Alejandro Lerroux" (Madrid, Revista Progreso; 360 páginas; 6 pesetas).

Don Miguel Carmona ha compuesto este libro con trozos de libros, folletos, discursos y artículos de don Alejandro Lerroux. El ministro de la Gobernación, don Rafael Salazar Alonso, se ha limitado a ponerle un breve y brillante prólogo, en el cual califica a Lerroux como un hombre, un pensamiento y una línea recta. Y don Mariano Arrazola ha puesto un cálido epílogo. Juntamente con los escritos y discursos de Lerroux, ha utilizado ampliamente Carmona programas y manifiestos tal vez no escritos íntegramente por Lerroux. Carmona ha hecho un libro muy hábil; ha presentado el programa y la política de Lerroux desde el punto de vista más simpático y trata de demostrar que el jefe radical ha sido siempre consecuente con su doctrina y sus orientaciones políticas fundamentales. Expone la doctrina del partido radical respecto a los principales problemas políticos y sociales. El partido es antimilitarista y anticlerical; pero no antimilitar ni anticatólico; no es socialista, sino partidario de reformas sociales; quiere la República para todos, una reforma agraria prudente, encaminada a convertir a los campesinos en propietarios; defiende el orden y no rehuye la pena de muerte ni la suspensión del Jurado cuando sean necesarias.

Ferretería LAMBERTO

Bronces para Iglesias. Neveras. Jaulas y Batería de Cocina. Atocha, 41. Tel. 15917.

Librería Pontificia F. PUSTET.—Paz, 9. MADRID

Recomendamos esta Librería del Clero en Misales, Breviarios, Epistolarios, Rituales, Diurnos, Liber Usualis, etc. Liquidación Misales con Prop. Madrid, y nuevas Misas 17 × 26 centímetros con 20 por 100 de descuento.

"La Acción Católica, en España"

Vibrante llamamiento al trabajo, a la disciplina y al sacrificio. Un libro de José María Taboada

JOSE MARIA TABOADA: "La Acción Católica en España". Prólogo de don Angel Herrera. (Barcelona; Vilamala; 1934; 256 páginas.)

No es este libro, como acaso pudiera creerse por el título, un inventario de la Acción Católica en España; el inventario tendrá que ser pobre por ahora. Tampoco es un seco comentario de las disposiciones pontificias y episcopales, por las cuales ha de regirse la Acción Católica, aunque el autor no ha podido prescindir de dar cabida en sus páginas a esas sabias disposiciones. Es algo más mucho más; es un programa de acción inmediata, un vibrante llamamiento al trabajo, a la disciplina y al sacrificio, una inyección de sano optimismo y de vigorosa energía. Taboada trata, especialmente, de la Juventud católica, y espera que en caso necesario la Juventud católica española sea como el cangrejo que al cabo de algunos días presentó en la playa un crucifijo que San Francisco Javier había arrojado al mar para calmar las olas encrespadas; si algún día la impiedad momentáneamente victoriosa en España arroja a las profundidades del mar el santo Crucifijo, la Juventud católica ha de saber extraerlo de allí y presentarlo de nuevo a la veneración de España. La Juventud católica debe tener la perenne juventud de San Pablo. No puede acobardarse ante la persecución, sino sacar alientos de ella, recordando proféticas palabras de Menéndez Pelayo. Lo caballeroso del ideal, los ingenieros de Acción Católica deben llevar a cabo la reevangelización de España. Su arma es la verdad y su fuerza el amor.

Los jóvenes han de trabajar en todos los órdenes de la vida, y especialmente en el social. Hay que cristianizar la economía y espiritualizar la vida. Hay que trabajar para que las soluciones pontificias entren en las inteligencias y en los corazones y así pasen a la práctica. Una dama de nuestra aristocracia leía con asombro la "Quadragessimo Anno", y preguntaba luego: "Si esto dice el Papa, ¿qué queda ya para los comunistas?" Y el caso de Navalmoral de la Mata es tan triste como elocuente.

Taboada no perdona a nadie ni a los consiliarios adeptos y de mero relumbrón. Y termina con un programa de acción. Se ha de trabajar en la Familia, en Enseñanza, en Culto, Seminarios y Clero, en Acción social—defendiendo la buena doctrina, no creando instituciones económicas—y en Prensa.

El prólogo, de don Angel Herrera, es, como de él puede esperarse, claro, sobrio, preciso. Versa sobre la misión del consiliario, y la define admirablemente. El consiliario no dirige, fiscaliza y puede suspender las decisiones de la Junta, en cuyo caso el Obispo resolverá en definitiva. En muchos pueblos, el consiliario será por necesidad todo, pero ha de procurar ir formando una minoría capaz de dirigir y preparar así su eliminación. En otro orden, el consiliario es el encargado de sobrenaturalizar toda la obra, y por eso es el alma de la Acción Católica.

El Estado de Sao Paulo

UNA ORGANIZACION AGRICOLA MARAVILOSA

ANTOINE RENARD (Delcides Carvalho): "S. Paulo é isto" (S. Paulo, Janeiro; 1933; 216 páginas; 5 milreis).

El autor de este libro es un francés que lleva varios años en el Estado brasileño de San Pablo; escribe en portugués, habla como "brasileiro" y siente un entusiasmo casi místico por el Estado paulista. Canta con inspirado acento la riqueza económica del Estado de San Pablo, el clima cívico-paulista y la epopeya de las "bandeiras". La organización agrícola de San Pablo es verdaderamente maravillosa. Ningún país del mundo ha progresado tan rápidamente. De 1915 a 1931 su producción agrícola se ha hecho nueve veces mayor. El Brasil produce los dos tercios del café del mundo—el "ouro verde", como dicen los "brasileiros", y la mayor parte de esos dos tercios corresponde a San Pablo; ha habido años en que este Estado ha producido el 48 por 100 del café del mundo. Y es importantísima también la producción de frutas, de madera, de carne y otros artículos. La exportación de este Estado de 1921 a 1929 ascendió a la enorme suma de 459 millones de libras esterlinas, más de la mitad de toda la exportación brasileña. Y este país de la abundancia, esta nueva tierra de promisión, no tiene latifundios. Su riqueza y su gran importancia en el Estado federal le han atraído enemigos; hay brasileños que creen que la riqueza de San Pablo se obtiene a costa de los demás Estados. Carvalho protesta con indignación contra estas insidias. San Pablo da 700.000 contos al Estado federal y no recibe del mismo sino 97.000. San Pablo podría vivir independiente, pero no quiere ningún separatismo; es brasileño precisamente porque los paulistas han creado la Patria brasileña.

Como muestra del alma cívica paulista, cita el autor el último movimiento revolucionario paulista, en que el Estado se levantó para defender el constitucionalismo y logró triunfar. Luchó entonces por un ideal con fortaleza y abnegación. El comunismo constituye ciertamente una amenaza para la tranquilidad del país, pero afortunadamente flota aún sobre San Pablo el espíritu del V. P. Anchieta, el gran apóstol del país.

La última parte del libro es un exaltado canto a la epopeya de las "bandeiras". Antes que existiese el Brasil, los paulistas fueron ocupando en arriesgadas expediciones gran parte del actual territorio brasileño, que, según la Bula de Alejandro VI y el tratado de Tordesillas, debiera haber correspondido a España. Minas Geraes, Goyar, Matto Grosso y otros Estados fueron ocupados por los paulistas. Según el cuadro que traza Carvalho, fueron los paulistas los verdaderos creadores de la nacionalidad brasileña. Los españoles no podemos olvidar la colonia del Sacramento ni las incursiones paulistas en el Paraguay y el Uruguay. Todavía después de la ruina del imperio español de América fueron los paulistas los principales agentes de la ocupación del Uruguay por las tropas de Juan VI, soberano de Portugal y del Brasil.

Tomo III de "El Santo de cada día"

"El santo de cada día". Tomo III; mayo-junio. (Barcelona. Madrid. Editorial Luis Vives; 1934; 626 páginas).

El tomo III de esta obra representa, como los dos anteriores, un notable progreso en la Hagiografía. En cada día del mes se hace la biografía, breve, pero completa, de un santo o beato. Se elige con libertad uno de los que figuran en el Martirologio, y así se da el caso de que en esta obra y en la del P. Pérez de Urbel varían frecuentemente los santos. Se tiene por norma elegir, dentro de la tradición, lo más moderno, y adaptar lo tradicional e histórico a las necesidades y exigencias modernas. En este tomo III hay mucho que nos agrada. El 7 de junio aparece la excelente biografía de la B. Ana de S. Bartolomé, la secretaria de Santa Teresa, la que extendió la Reforma Carmelitana por Francia y los Países Bajos; al escribir la del B. Andrés Bobola, mártir jesuíta—23 de mayo—, se refiere que los bolcheviques se apoderaron de su cuerpo para practicar anatomías, y que Pío XI logró rescatarlo y llevarlo a Roma; también se recuerda una profecía del beato sobre la restauración de Polonia, hecha poco antes de la gran guerra; el relato del martirio del B. Francisco de Morales resulta muy emocionante.

Tradiciones y leyendas de Buenos Aires

Curiosas notas de la vida en la capital del Plata durante el siglo XVII

ADOLFO GARRETON: "El Hermano Pecador" (Buenos Aires; L. J. Rosso; 1934; 136 páginas).

Este librito es un conjunto de tradiciones y leyendas de Buenos Aires. La del Hermano Pecador es la primera, y a ella siguen otras cinco, de las cuales solamente una se relaciona directamente con aquélla. Todas se refieren a la vida de Buenos Aires en el siglo XVII, y despiertan interés, porque al autor no faltan ni imaginación ni sentido artístico para la reproducción histórica, y además conoce muy bien la vida de Buenos Aires en el período colonial. Las dos últimas evocan la simpática figura del gobernador Diego de Góngora y las de algunos regidores y religiosos de Buenos Aires, que embarcaron preso para España al soberbio y petulante juez de residencia Matías Delgado Flores (1621). Pero a todas excede con mucho en interés la del Hermano Bernardo el Pecador, bravo y penitente, que para sí no quería nada, y, sin embargo, gastaba copiosamente en obras buenas y del real servicio, y tenía bastante influencia para lograr la destitución de gobernadores y sargentos mayores. Realmente, queda uno con deseo de saber quién sería el misterioso personaje, ya que, indudablemente, la leyenda tiene fondo histórico. Garretón deja vagar la idea de que fuera el príncipe don Carlos, hijo mayor de Felipe II; pero hay que desechar en absoluto tal especie, que probablemente no tendría siquiera crédito alguno en Buenos Aires a principios del siglo XVII. No consta, en efecto, que por entonces hubiera creído nadie en la supervivencia del príncipe don Carlos, como creyeron muchos en la del rey don Sebastián. El deseo de hacer interesante y simpático al desgraciado príncipe es de tiempos muy posteriores, y no creemos acertada una reproducción de aquel empeño, definitivamente desacreditado. Por lo mismo, tampoco nos agrada que se insista en la supuesta inclinación amorosa entre el príncipe y su madrastra Isabel de Valois. Ni existió tal inclinación ni Isabel estuvo jamás destinada para esposa del príncipe, que era un pobre perturbado. El autor habla bien de Felipe II, pero supone en él desafecto a su hijo. No hay tal cosa. Nadie puede negar que Felipe II fué buen hijo, buen padre y buen marido. Lo que hay es que las aviesas inclinaciones de su primogénito lo tenían muy inquieto e impedían que el cariño al mismo se manifestase con viveza. La conducta de Felipe II con el príncipe está ya defintivamente vindicada.

Garretón no tiene aquel enorme conocimiento de cosas de España que se necesita para reproducciones históricas. En 1568 no había aún duque de Lerma, ni nunca ha habido duque de Mendoza. Ni puede admitirse que los representantes de Aragón, Cataluña y Navarra hubiesen exigido la libertad del príncipe o que se le formase causa pública. Los relajados por la Inquisición al brazo seglar eran, no los penados con cárcel, sino los que en la práctica eran condenados a la última pena.

La leyenda relativa a "la sala del espejo", si estuviera comprobada—la suponemos falsa—, merecería ser estudiada por los maestros de la psicología experimental. Terminaremos elogiando sinceramente la lozanía y el encanto de estas leyendas bonaerenses.

Bibliografía general de escritores redentoristas

PRIMER VOLUMEN DE UNA MAGNA OBRA DE RECOPILACION

Editada en La Haya, su presentación tipográfica es excelente

MAUR. DE MENLEMEESTER, C. SS. RR.: "Bibliographie de S. Alphonse F. de Liguori". (La Haye; Martinus Nijhoff. Lowain; Imprimèrie S. Alphonse; 374 páginas en folio; 1933.)

El segundo centenario de la fundación de la Congregación ha estimulado, al parecer, a los Padres Redentoristas a redoblar su actividad literaria. Ahora el padre Menlemeester, ayudado por los padres Collet y Heuze, comienza una obra magna, la publicación de la Bibliografía general de los escritores redentoristas. Una publicación como esta merece los más altos elogios. Las Ordenes y Congregaciones religiosas han aspirado siempre a tener Bibliografías de sus escritores, y bien sabido es cuánto han contribuído esas Bibliografías de las Ordenes religiosas a orientar a los investigadores. La Congregación del Santísimo Redentor tiene como fin principal las misiones, sobre todo en los pueblos, pero sin dejar de cumplir este fin, ha realizado una considerable labor literaria. Téngase en cuenta que su fundador, San Alfonso María de Ligorio, fué un escritor eminente y fecundísimo, que es considerado como el jefe de los moralistas y como uno de los principales escritores ascéticos del mundo. ¿Qué extraño tiene que sus hijos hayan imitado su actividad literaria como sus virtudes? Realmente la actividad literaria de los Redentoristas es considerable y su Bibliografía una obra necesaria.

Ha de dividirse ésta en tres partes: Primera, Obras de San Alfonso María de Ligorio. Segunda. Obras de los escritores Redentoristas. Y tercera. Publicaciones anónimas y periódicas. El tomo que tenemos a la vista es el primero y está dedicado por entero a las obras de San Alfonso; sin embargo, las primeras páginas contienen una brevísima Historia literaria de la Congregación. Todo nos parece digno de elogio en este volúmen: la presentación tipográfica es de primer orden y como corresponde a una obra de esta índole; no se ha escatimado nada. El estudio preliminar sobre San Alfonso escritor, su formación científica y sus métodos de trabajo es excelente, y el catálogo de las obras en que es objeto de estudio San Alfonso, completísimo. Siguen luego las ediciones del texto original, con indicaciones muy oportunas. Vienen después las traducciones en todas las lenguas europeas y en muchas asiáticas y oceánicas; pasma, verdaderamente, el éxito literario de las obras de San Alfonso. Hay, entre otras, ediciones castellanas y catalanas de bastantes obras de San Alfonso. Y termina la obra con cuadros estadísticos muy bien hechos e índices bibliográficos.

Las mujeres de don Juan Valera

PREMIO VALERA 1933

LUIS GONZALEZ LOPEZ: "Las mujeres de don Juan Valera". (Madrid; M. Aguilar; 1934; 300 páginas; 5 pesetas.)

Esta obra obtuvo el premio de la Sociedad «Juan Valera» en 1933. Rodríguez Marín, Ricardo León y los hermanos Quintero, jueces del concurso, la juzgaron con las siguientes palabras: «Es muy sobresaliente», por la ámplia y sólida cultura literaria de su autor, por su profundo conocimiento de las novelas del insigne escritor egabrense, y de la varia psicología de sus mujeres, y de la mujer en general; por el notable acierto para exponer artística y agradablemente el resultado de sus observaciones, y, en fin, por el copioso caudal léxico y la elegante soltura y amenidad de expresión, todo ello sazonado con el sabroso gracejo del bien decir, que es rica añadidura e inapreciable complemento del buen pensar.»

Don Luis González López

El elogio de tan claros varones no es flojo, como se ve, y, sin embargo, no resulta hiperbólico. Los méritos literarios del libro son, en efecto, grandes, Pepita Jiménez, Juanita la Larga y doña Luz, principales mujeres retratadas por Valera, desfilan ante nosotros en sutil y bello análisis psicológico, muy favorable al insigne novelista. Doña Blanca, doña Constanza, las civiles, Antoñona y otras figuras de menos relieve, son estudiadas también con cariño y acierto —aunque alguna, como doña Blanca, resulte antipática—. Lo mismo hay que decir de Rafaela, la heroína de «Genio y Figura». El estudio está hecho en forma epistolar, en la que Valera era gran maestro y en la que escribió «Pepita Jiménez». Anécdotas de la vida literaria, política, diplomática y particular de Valera vienen a dar interés a estas páginas. En una carta prescinde el autor completamente de las mujeres y trata exclusivamente del mismo Valera.

Nos vemos obligados a poner al autor algún reparillo desde el punto de vista de la moralidad. No podemos admitir su afirmación de que el desnudo es la castidad, y nos parece algo laxo y poco en armonía con el Decálogo su criterio para precisar lo moral y lo inmortal en las relaciones sexuales. Con mayor energía hemos de rechazar estas palabras: «Presumo que antes me zambulliré de cabeza en las calderas de Pedro Botero allá en el infierno que molestar siquiera al buenazo y patriarcal San Pedro, clavero celestial». Tal vez exagera también las dudas religiosas del insigne escritor egabrense; ciertas rebeldías suyas fueron más de palabra que de pensamiento, y cree más que murió católico. La potestad del Deán sobre don Luis de Vargas, su sobrino, no sería filial, sino cuasi paterna. El Alfonso de Castro que se menciona en la página 78 es, sin duda, Adolfo de Castro. La enumeración, «Espartero, las Constituyentes, los carlistas, O'Donnell, Serrano, Narváez...», deja bastante que desear desde el punto de vista cronológico, que sin duda alguna es aquí importante. Por último, nos extraña que de Menéndez Pelayo, el panegirista más autorizado y más entusiasta de Valera, no se hable sino una vez, y aquélla para poner de relieve una amistosa discrepancia entre los mismos sobre su Filosofía española.

LIBROS VARIOS

DOCTOR ANGEL CASTRESANA: "Coeducación". (Madrid; Federación de Amigos de la Enseñanza; 1934; 32 páginas.)

Breve, pero contundente, es el folleto del insigne doctor Castresana, académico de la Nacional de Medicina. La coeducación es inadmisible científicamente. El desarrollo físico no se verifica en ambos sexos a la misma edad; es más precoz, menos accidentado y completo en las muchachas, y, por tanto, éstas y los niños no pueden ser educados de igual manera. Filosófica y pedagógicamente, son del todo diferentes el tipo masculino y el femenino; en el hombre el temperamento, como el espíritu, es de tipo constructivo, y en la mujer, de tipo asimilador; en aquél, la síntesis se hace desde el punto de vista de la lógica, y en ésta desde el sentimental y estético. Dándoles la misma educación, deformaríamos los tipos respectivos, afeminando al hombre y masculinizando a la mujer, lo cual es contra sus fines naturales. La coeducación durante la segunda enseñanza tiene gravísimos peligros de orden moral, como enseña la experiencia; basta para probarlo el ejemplo de un colegio de California, en que todas las muchachas habían perdido la virginidad; el escándalo fué tal, que el colegio se cerró, y los principales culpables fueron condenados a diversas penas. Por eso la Iglesia condena la coeducación.

AGUSTIN MARTIN MONTALVO: "Memoria de la Mancomunidad de los canales del Taibilla; 1934 (Cartagena; Briasco; 100 páginas y muchos gráficos).

La Mancomunidad de los canales del Taibilla se creó en los días en que el conde de Guadalhorce ideó las Confederaciones hidrográficas. En ella están interesados los Ayuntamientos de Férez, Socovos, Moratalla, Cehegín, Bullao, Mula, Lebrilla, Alhama, Fuente Alamo, Mazarrón, La Unión, Totana y Cartagena y la base naval. Las obras son importantísimas y se encaminan al riego, al suministro de agua potable y a la producción de energía eléctrica. La Mancomunidad debiera haber contado con recursos propios suministrados por un empréstito, pero se desaprovechó la ocasión propicia y hoy vive a expensas del Gobierno, que ha reducido bastante el proyecto primitivo. Los Municipios se muestran partidarios de éste y creen que con diez millones que diera el ministerio de Marina por surtir la base naval y con 50 que anticipase el Gobierno al 5 por 100, se podrían construir todas las obras urgentes, que son las principales. De todos modos solicitan que se fije definitivamente qué han de quedar reducidas las obras. El caso de los canales del Taibilla nos parece uno de tantos casos de indecisión del ministerio de Obras públicas en el nuevo régimen. Muchas obras continúan en el estado en que se encontraban al advenimiento de la República, y así no valen para nada. Menos mal que la obra de los canales del Taibilla continúa, aunque con flojedad. En la Memoria da cuenta el ingeniero director del estado en que se encuentran los diversos canales.

«Guía médica farmacéutica de Madrid y su provincia" (Madrid; 112-LVI páginas; 5 pesetas).

Esta "Guía" contiene la organización sanitaria nacional y de todas las actividades médicoprofesionales, la historia de nuestra cultura y enseñanza médica, nomenclátor de los principales medicamentos y listas de los médicos residentes en Madrid, con indicación de la especialidad a que cada uno se dedica. También contiene listas de farmacéuticos, historia de la enseñanza farmacéutica e indicaciones sobre la industria químicofarmacéutica. Contiene, por último, una sucinta relación del Madrid antiguo y moderno y de los pueblos y poblaciones a que puede hacerse excursión desde Madrid.

F. SANCHEZ: "Las carreteras de España". (Editorial Gráficas Reunidas; 2,50 pesetas.)

Se trata de una guía de turismo, que contiene un magnífico mapa de España, y en el dorso de éste lleva impreso un cuadro con todas las distancias en kilómetros entre las capitales de España.

En esta publicación va incluído un folleto, en el que se reseña, brevemente, los lugares de turismo de España.

VIDAL LUIS GOMARA, O. P.: "Ideas vulgares" (Madrid: Sánchez Ocaña; 1934; 282 páginas; 5 pesetas).

Con el título de "Ideas vulgares" comienza a publicar el padre Gómara la serie de reflexiones que viene haciendo desde el púlpito sobre temas que nos interesan a todos. Los temas sobre los cuales versan las "Ideas vulgares" de este volúmen, son la personalidad, el matrimonio y, la otra vida. Temas desarrollados muy oportunamente desde el púlpito; el primero a propósito del misterio de la Encarnación, el segundo en una novena de San José y el tercero en un novenario de la Asunción. El padre Gómara opina que las ideas, aunque sean vulgares, es decir, aunque no sean geniales, tienen su valor por el mero hecho de ser ideas. Es verdad y hasta podríamos añadir que las ideas vulgares, es decir, acomodadas a la inteligencia del vulgo, pueden ser también generales. Y de todos modos es cierto que la religión puede ilustrarse y defenderse no sólo con ideas geniales, sino también con otras más modestas. Las reflexiones del padre Gómara son indudablemente acertadas y oportunas. Algunas veces el estilo oratorio las hace un poco exageradas, como cuando se dice que Hernán Cortés, quemando sus naves, transformó una manada de cobardes en un ejército de valientes. No eran cobardes los que de Cuba salieron con Cortés para la empresa de Méjico.

ALEXIS MARKOF: "El neomaquiavelismo y la enfermedad de nuestro siglo" (Barcelona; Editorial Apolo; 244 páginas; 5,50 pesetas).

Es algo singular este libro. En primer lugar porque el autor no es, al parecer, español, ni el libro parece escrito primitivamente en castellano, y, sin embargo, no se dice que sea una traducción. En segundo, porque el autor, sin ser determinadamente católico, ni tal vez creyente, defiende en general las soluciones religiosas contra el socialismo. Hay en el libro numerosas alusiones al orden científico, artístico y social, porque la conspiración internacional que denuncia, influye en la ciencia en la organización social, en el arte y en las costumbres. También se habla de la inconsciencia de las masas que no valen sino para ser dirigidas; deduce de ahí el autor que todas las concesiones hechas al pueblo son explotadas por poderes ocultos. La tésis del libro es que hay un poder internacional oculto, que dirige la marcha de la humanidad con miras perversas. Una influencia oculta se interpuso para que la Convención condenara a murte a Luis XVI y para preparar la gran guerra. El sovietismo y todos los elementos de disolución social son explotados por ese poder oculto, "Los Protocolos de los hijos de Sión" y "La Conspiración en pleno día", de Wells, son los argumentos que demuestran la acción de ese poder oculto, de ese neomaquiavelismo de base judaica. Notemos que el autor se equivoca monstruosamente al suponer que "El Príncipe", de Maquiavelo, inspiró la fundación de la Compañía de Jesús. Cae en análogos errores sobre los templarios, la Inquisición y las grandes matanzas de cristianos por judíos en los primeros siglos del cristianismo. Mas hay que reconocer que la tésis de la existencia de un poder oculto internacional se robustece con este libro, en el cual no se menciona, sin embargo, la Masonería.

FRANCISCO FERNANDEZ SANCHEZ-PUERTA: "Las clases medias y sus problemas" (Madrid; Minuesa de los Ríos; 1934; 38 páginas).

Contiene este folleto la lección pronunciada por el autor sobre el tema que se indica en la última Semana Social de Madrid. El tema está desarrollado con dominio completo del asunto y con criterio muy práctico, enemigo de exageraciones de toda clase. Uno de sus méritos es el empeño que pone el autor en separar de las organizaciones socialistas a los trabajadores intelectuales; el socialismo tiende a sacrificar a los obreros intelectuales, como los ha sacrificado la Dictadura rusa. Distingue el autor la clase media agraria, las clases medias de la industria y el comercio y la clase media intelectual; en cada una de ellas vuelve a encontrar distinciones y en la tercera estudia los tres sectores, constituídos por las profesiones liberales, los funcionarios públicos y los empleados privados. Después de analizar los problemas y las aspiraciones de cada sector, expone la función social de las clases medias y defiende la constitución del bloque de las clases medias con un programa de acción, según los principios del orden social-cristiano; ese bloque debe tener carácter social y no político.

EUGENIO SAZ: "Nuevos avances en el desarrollo de la teoría de las valencias positivas y negativas" (Barcelona; Casals; 96 páginas).

Es un buen estudio de exposición científica. Tiene siete capítulos. En el primero estudia las modificaciones en el sistema periódico de los elementos, expone la serie de Bydberg y resuelve las dificultades que suscita la exposición. En el segundo expone la teoría de los subpisos de electrones, deducido del estudio de las radiaciones espectrales. En el tercero estudia los electrones de valencia de los últimos subpisos, tomando como base las propiedades físicas y químicas de los elementos; la parte principal se dedica al estudio de las valencias positivas que se identifican con los electrones exteriores, y a las negativas, que define como lugar del átomo que admite un electrón, determinando su número. En el cuarto expone la disociación iónica en la teoría de las valencias positivas y negativas. En el quinto estudia la aplicación inmediata del capítulo anterior a los aniones y cationes. En el sexto hace la aplicación a los complejos. Y en el séptimo estudia detalladamente los coloides, exponiendo la suspensión coloidal, naturaleza y propiedades de los coloides, explicación de las micelas en la teoría de las valencias positivas y negativas y las causas que influyen en la formación de los coloides. Como se ve, el estudio es completo y bien orientado.

MARGARITA LOSADA: "De estirpe galiciana" (Santiago: Imprenta del Seminario Conciliar; 1933; 150 páginas).

Margarita Losada ha escrito una bonita novela de costumbres gallegas, en la cual, después de incidentes y dificultades, termina el asunto con tres afortunados matrimonios. La tendencia moral de la obra es muy laudable y el libro se lee con gusto, aunque algunas páginas resulten demasiado ingénuas y un poco infantiles. Lo que resulta del todo inverosímil es que un apuesto joven lleno de vida y porvenir, hubiese ido como voluntario a luchar en Marruecos. No conocemos ningún caso semejante. La campaña de Marruecos no ha despertado en España bastantes entusiasmos para determinar un sacrificio tan grande; a Marruecos no han ido voluntariamente sino algunos militares a quienes podía convenir para avanzar en su carrera. Al fin de la novela hay unas poesías estimables de la autora, escritas unas en castellano y otras en gallego.

MARIA PALANCAR Y EUGENIO PEREZ BOTIJA: "La prevención de los accidentes del Trabajo." Premio Marvá 1933. Publicaciones del Instituto Nacional de Previsión.

El problema de los accidentes del trabajo constituye una de las mayores preocupaciones técnicas de la producción. Hay en él, intensamente unidos, un aspecto económico y otro humanitario. La vida y la salud del trabajador exigen la máxima protección y está, además, demostrado que le evitación de los accidentes constituye un capítulo esencial de la economía de la empresa.

Importa primeramente estudiar las causas, técnicas y psicológicas, de los accidentes, para ver después los medios de evitarlos, así lo hacen los autores de esta monografía, premiada con el premio Marvá. Con clara exposición y completo desarrollo, estudian los medios psicológicos dirigidos a actuar sobre el patrono y sobre el obrero. Una parte importante de este estudio se dedica a la Psicotécnia, ciencia de orientación y selección profesional.

Los medios gráficos de carteles, películas e impresos, ofrecen interesantísimas enseñanzas. Los medios mecánicos suponen una perfecta ordenación técnica de la industria y el empleo de los equipos de protección por los obreros.

El estudio de cada uno de todos estos medios es concienzudo y completo, abundante la documentación bibliográfica, muy cuidada la parte estadística indispensable en obra de esta índole. Una nutrida colección de gráficos avaloran la obra, aportación muy estimable a los problemas sociales del trabajo.

GARCIA MUSTIELES

ORNAMENTOS DE IGLESIA

Mayor, 11, antes 21. Tel. 25413

Ahora se cumplen cuatro siglos del voto de San Ignacio en Montmartre

Con él hicieron los votos el saboyano Pedro Fabro, el navarro Francisco Javier, los castellanos Laínez, Salmerón y Bobadilla, y el hidalgo portugués Simón Rodríguez. Entonces quedó cimentada la Compañía de Jesús. El voto fué de caridad fraterna, no de jerarquía ni de obediencia. Hasta 1539 no se formuló el llamado cuarto voto

HASTA 1940 NO CELEBRA LA COMPAÑIA SUS BODAS SECULARES

San Ignacio de Loyola

Las grandes instituciones históricas, al igual de los ríos caudalosos, suelen esconder sus orígenes en la intimidad y modestia de una fuentecilla rumorosa. Así, al menos, sucede con la Compañía de Jesús. Una capilla a las afueras de París, casi desierta; un grupo de estudiantes que murmuran ante el celebrante, vuelto a ellos, una fórmula de devoción; tal cual sollozo mal comprimido que escapa, después de la Comunión, de algunos pechos; el abrazo fraterno al salir al portal; el frugal desayuno jubiloso e íntimo en la pradera..., y vuelta a los libros y a las devociones del Colegio de Santa Bárbara. ¿Ha pasado algo en la India, en Alemania, en París, al menos en su Universidad bulliciosa y cosmopolita?... Nadie acertaría a sospecharlo. Ha de venir la Historia para remover entre el musgo las arenillas ocultas y señalar el hilo primero del manantial que inundó en pocos años Europa y las Indias: fué aquí donde la caridad cuajó la "célula primitiva" del organismo ignaciano, fué aquí donde "se preparó" la constitución de la Compañía de Jesús.

"Célula primitiva", "preparó". De intento van entre comillas las dos palabras. En precisión jurídica, la constitución de la Compañía no data de 1534 ni de Montmartre, sino de 1540 y de Roma. En Montmartre era todo privado y de devoción. El carácter público, oficial, canónicamente constitutivo de la Orden —de toda Orden—tenía que venir y vino en 1540 de Roma y del Vicario de Cristo. Además, ¿es tan claro que los votantes de 1534, ni siquiera el principal de ellos Iñigo de Loyola, planeara en Montmartre una Orden religiosa? Un gesto de duda prolongado y expresivo será la respuesta más favorable del historiador. Así se explica que la Compañía no haya querido celebrar oficialmente y al exterior el centenario de Montmartre, y haya reservado sus bodas seculares para el centenario de la Bula de Paulo III "Regimini militantis Ecclesiae", septiembre 1540-1940.

Pero la fiesta oficial es una cosa, y el recuerdo y discusión histórica otra. Ojalá que mi pluma, al acceder a la benévola invitación de EL DEBATE, reproduzca en el relato la intimidad sin pretensiones del hecho relatado. Va por eso mismo a prescindir de bibliografía y citas. Tanto más que en sustancia serían las que ya adujo, años atrás, en una pequeña monografía: "Apuntes ignacianos. A propósito de una amigable polémica con don José María Salaverría". Madrid (Editorial Fax. Apartado 8001), 1930.

I.---En París

El voto fué, ante todo, en París. Esto no había entrado en los primitivos designios de Iñigo. Los que se lo imaginan obrando siempre conforme a cálculos premeditados e... interesados, habrán podido pensar: "trataba de pescar y escogió buen remanso"; que sin duda lo era todavía en 1534 la Universidad parisina. Muy agudo, pero poco histórico. El remanso primero que con voluntad serena y firme se había escogido Loyola para sus pescas, no eran ni París ni Roma; fué Jerusalén. Y no la Jerusalén encantada de trovadores y románticos, sino la prosaica del siglo XVI, en la que los turcos repartían palos—cuando no cuchilladas—a los peregrinos que se saliesen de los carriles por ellos misericordiosamente permitidos. El fruto de tal pesca no podía ser otro que el del "Reino de Cristo" en los Ejercicios: predicar entre oprobios y privaciones, y coronarse con el martirio. En 1523 fué preciso que el Provincial de los Franciscanos de Tierra Santa, Fray Angel de Ferrara, amenazase a Iñigo con las Bulas Pontificias para obligarle a "despejar" de aquellos campos. Bajó el peregrino vasco la cabeza y se fué, pero no arrió el designio. Once años más tarde la veremos en Montmartre tan enhiesta como en 1523.

Pero, entre tanto, fué preciso pensar en otras Jerusalenes pasajeras. Ignacio quiso ser sacerdote. Su ansia suprema era el apostolado, y el apóstol por excelencia, entonces y ahora, es el sacerdote. Entonces, además, era difícil, mucho más difícil que en tiempos posteriores, que un seglar se pusiera a penetrar las almas y a dirigirlas e iluminarlas con los Ejercicios. Y a éstos no quería, no podía renunciar el peregrino. Era, pues, necesario estudiar. Se imponía una Universidad.

Que entonces hubiera pensado en París hubiera sido muy natural. A pesar del brillo de Alcalá y Salamanca, una copiosa corriente de estudiantes aragoneses, navarros, portugueses y castellanos iban todavía a formarse junto al Sena. Los votantes de Montmartre no son una excepción. Los tiempos nuevos no habían extinguido aún la escuela hispano-escocesa agrupada a principio de siglo alrededor del prestigio del terminista escocés Joñn Mair, y derivada después en buena parte hacia el tomismo por Pedro de Bruselas, Pardo, Siliceo, los Lax, los Coroneles, Peña, Juan de Celaya, Francisco de Vitoria son, entre otros mil, buenos testigos de ello. Loyola, eso no obstante, no pensó al principio en París. Se acomodó en Alcalá y luego en Salamanca, y sólo causas externas a su voluntad le empujaron hacia el Sena. Alguien ha sugerido una explicación "picante" del cambio. El espíritu ágil y original del autor de los Ejercicios se asfixiaba en el tufillo "tradicionalista e inquisitorial" de las instituciones españolas, y hubo de buscar en París aire más puro y horizontes más libres...

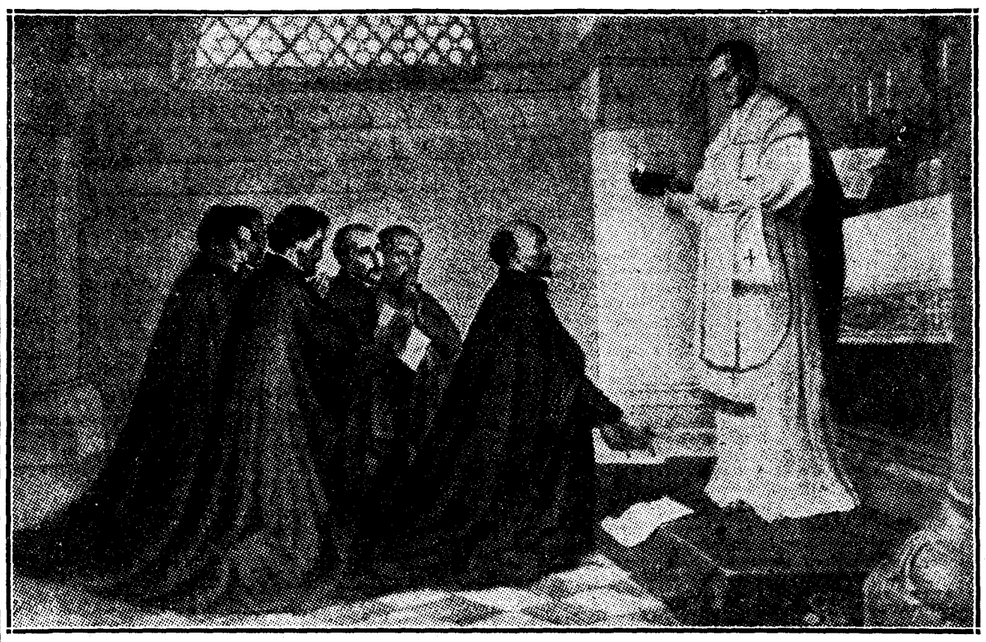

Primera emisión de votos, de San Ignacio de Loyola y sus compañeros en la capilla de San Dionisio, en Montmartre, el 15 de agosto de 1534

No hay para qué entrar en el fondo del tema. La Inquisición se metió también en París con Ignacio, donde el inquisidor Ori examinó y aprobó (como los jueces de Alcalá y Salamanca, que por cierto no eran inquisitoriales) el librito de los Ejercicios. Si en París decrecieron las dificultades y contrariedades fué porque Iñigo mismo aflojó al principio en sus ministerios para darse más de lleno al estudio, y porque en el escoger y formar a sus compañeros, procedió más callada y cautamente que en los "estampidos" de Alcalá y Salamanca. Además, el óbice más grave que se le opuso junto al Tormes, de enseñar sin tener estudios, iba decreciendo por sí mismo según avanzaba en los cursos. Aun así, no le faltaron tempestades junto al Sena. Recuérdese la "fala" de azotes que le tenía preparada el bueno del doctor Guvea en Santa Bárbara.

Las cosas justas. Ni San Ignacio escogió premeditadamente a París, ni le fué aquel escenario tan inofensivo y favorable como a veces se ha escrito. Pero, evitando exageraciones, Montmartre es el índice de los beneficios que la gloriosa Universidad proporcionó al fundador de la Compañía. Facilitó y fomentó sus estudios, sacando más fruto en ella en cuatro años—dice él mismo—"que en otra que yo sepa en seis, y si más me alargase, creo que no me apartaría de la verdad". Para su vida espiritual, halló alicientes y complementos preciosos en el espíritu de reforma y de "Devotio moderna" implantado en el Colegio de Monteagudo, por Standonck y Mauburno. París le brindó, finalmente, la corona selecta e internacional de sus compañeros en el voto de Montmartre...

II.---Los votantes y el voto

Nueve fueron los primeros compañeros de Ignacio en la fundación de la Compañía, pero tres de ellos (Jayo, Broet, Coduri) se le allegaron después de Montmartre. Los votantes de 1534 fueron, además de Iñigo, sólo seis: el saboyano Pedro Fabro o Lefévre, el navarro Francisco Javier, los castellanos Laínez, Salmerón y Bobadilla y el hidalgo portugués Simón Rodríguez, quien por cierto es de todos ellos el que más datos nos dió en sus escritos de los antecedentes y el sentido del voto. La carrera magnífica y la popularidad mundial del Apóstol del Oriente eclipsaron después, con excepción de Loyola, a las otras figuras del grupo. Sin embargo, en las fuentes contemporáneas, la silueta más vigorosa y también la más amable, es, junto a San Ignacio, la del Beato Pedro Fabro.

Pastorcillo en su infancia, inocente y dulce en sus costumbres, verdadero humanista en su erudición y gusto helénico, teólogo seguro y profundo, alma afectuosa y mística, el amable saboyano hermanaba en su espíritu, como medio siglo más tarde su compatriota San Francisco de Sales, el ardor y la mansedumbre del celo con un conocimiento y sentimiento vivísimos de la triste situación religiosa del centro de Europa, atormentada por los desgarrones espirituales y las guerras sangrientas del Protestantismo. Su mejor panegirista fué, al fin de la centuria, el dulce doctor de Ginebra, su compatriota. Fabro era en 1534 el único sacerdote del grupo, y como tal recibió el voto de sus compañeros al mismo tiempo de hacer el propio. Su estima por la restauración católica de España brota espontánea de las cartas de 1541 y 1544 escritas desde la Península. "Estoy espantado "in bonam partem" del gran aparejo que hay en España para el modo de proceder en las cosas espirituales"... "Por cosa ninguna quisiera no haber estado en España"... "Vuestra señoría ilustrísima sabe bien la frialdad del pueblo germano en el correr tras mis pasos, y yo he visto en España el extremo contrario: tan ardiente como aquél frío"...; y aun bromeándose cariñosamente, con las antiguas persecuciones de Ignacio y con los rumores abultados que habían corrido en París y Roma de ellas: "A mí no me han quemado la estatua en España... Yo bien creo que las persecuciones que el padre Iñigo por acá pasó, han merecido que nosotros hallemos tanta bonanza". ("Fabri Monumenta", 136-137, 171, 181.)

Característico fué el modo con que San Ignacio fué formando a sus compañeros en el espíritu y preparándoles, por propia iniciativa de ellos, al voto común de Montmartre. Trataba con cada uno "por separado", y sin comunicar a unos los sentimientos y resoluciones de los otros. Pero con tan fino tacto, que las conversaciones individuales, y sobre todo los Ejercicios (que fuera de Javier hicieron todos por separado antes de determinarse al voto), desembocaron uniformemente en los mismos cuatro propósitos: voto de castidad perfecta y perpetua, voto de pobreza personal a ponerse en práctica una vez terminados los estudios, voto de ir en romería de devoción y penitencia a Jerusalén y propósito firmísimo de consagrarse luego a la vida apostólica. Simón Rodríguez nos pinta candorosamente la admiración que iba produciendo en cada uno—y en él el primero—el saber que tenían "compañeros" en sus secretos designios.

Y esto fué sustancialmente el voto de Montmartre. Un día coincidieron en junta íntima los que más o menos conscientemente habían coincidido en el común ideal, y sin que hubiera superior ni súbditos (fué táctica maestra de Ignacio hacer sin aparecer y dirigir secundando), determinaron unir su ofrenda y enlazarse en un vínculo perenne de caridad fraterna. Nótese: de caridad, no de jerarquía ni de obediencia. Porque en Montmartre no hay voto de obediencia ni intento de Orden religiosa. En el supuesto "capitán militarista" que dicen ciertas plumas fué Loyola, fué delante y a toda prisa la caridad. La obediencia (si la previó entonces, cosa harto problemática) vino en retardo, remolcada y transformada por el amor.

Es para mí el valor más trascendental de Montmartre en la Historia de la Compañía de Jesús y de las Ordenes religiosas.

III.---El plan de Montmartre y el "cuarto voto"

A ese valor, sin embargo, precisa juntar otro. Porque se habrá advertido: después de los votos de castidad, pobreza y peregrinación a Jerusalén, bien precisos, la oblación contenía algo un poco flotante e indeterminado: el propósito de Apostolado en unión permanente. Pero ¿dónde?, ¿cómo?, ¿con qué objetivo?, ¿con qué táctica?... Desgraciadamente no ha llegado hasta nosotros la fórmula misma leída ante el altar, y por eso no es posible responder con dos palabras perentorias. Aun los críticos de nuestros días—muchos de ellos al menos—o hablan confusamente o se contradicen. Hágase la prueba en Astráin, Böhmer, Tacchi Venturi, Huonder, y recientísimamente Paul Dudon.

Y, sin embargo, un cotejo cuidadoso de las referencias que poseemos basta para iluminar plenamente este aspecto capital de Montmartre. Resumo en pocas palabras lo que largamente tengo discutido y probado, en el librito a que aludí al principio.

En las deliberaciones que precedieron al voto convinieron todos en visitar los Santos Lugares, "si después de llegados a Venecia, hallaban durante un año posibilidad de embarque". Esta condición muestra que aquellos nuevos cruzados del siglo XVI sabían juntar el ensueño idealista de los cruzados de antaño con la percepción exacta de la realidad, propia de los tiempos humanistas y todavía más, del carácter práctico y positivo de Loyola. Pero, además, planteaba otra cuestión. Y si no podía pasarse aquel año a Jerusalén, ¿qué?...

Pregunta tanto más urgente, cuanto que subsistía, aun en el caso de que pasasen. Porque es un hecho ya ahora, a la luz de los nuevos documentos, innegable, que en las juntas de 1534 anduvieron divididas las opiniones en lo que debían hacer terminada la romería palestinense. Un grupo, en el que desde luego estaba Javier y también Laínez, quería quedarse para siempre en Palestina, empeñados en vivir y morir predicando a los infieles. El otro prefería la vuelta. ¿Acaso la pobre Europa del Protestantismo y del Cisma anglicano necesitaba menos que el Imperio turco de la predicación y la verdadera reforma? Todo inclina a creer que el iniciador y el alma de este grupo era el Beato Fabro.

¿Y San Ignacio? Pues San Ignacio —tal vez extrañe a algún lector este hecho—estaba con Javier y con Laínez. Su secretario íntimo por siete años, el burgalés Juan Polanco, testifica el hecho y la razón de él. He aquí sus palabras terminantes: «El intento de ellos era, después de visitar aquellos Santos Lugares, entrar entre los infieles y emplear la vida—y si Dios fuese servido, también la muerte—en ayuda dellos a gloria divina: «que no le habiendo salido la primera vez (en 1523), pretendía el Padre Ignacio probarlo la segunda». («Complementa Polanci», I, 509.)

Punto tan importante no podía quedar indeciso. Sin embargo, no llegó a determinarse del todo, en París, pues cada parte mantenía firmemente su opinión. Se convino en que, idos a Jerusalén, volverían allí a encomendarlo a Nuestro Señor; y previendo que aun entonces subsistiera la diversidad de sentencias, determinaron que se resolviera allí la disyuntiva, «a simple mayoría de votos», pero sin separarse jamás unos de otros. En este sentido se hizo el voto en Montmartre.

Pero, ¿y adónde volver si se decidía la vuelta, u otros se la imponían, o resultaba en Venecia imposible el embarque? La respuesta en esta triple hipótesis está clara en los documentos y nos lleva ya derechamente al «cuarto voto»: habían de ponerse a las órdenes del Papa e ir a donde él, bien informado de sus intentos, quisiera destinarles. Sólo que en esos mismos documentos se ve que el supuesto suyo era el de que se mantendrían siempre geográficamente unidos, pasando a las órdenes del Papa «en pelotón compacto» a una tierra o a otra, según la oportunidad de los ministerios y de los tiempos, y sin plantearse lo que habría de hacerse cuando ellos faltasen. Así, y sólo así, se explica, además, que no pensaran en la necesidad de la obediencia, ni proyectaran la fundación de una Orden religiosa.

Pero las cosas sucedieron de otro modo. Paulo III, en vez de enviarles todos juntos a determinadas misiones, empezó a repartirles por diversos destinos temporales, reservándose algunos de ellos en Roma. Y surgió entonces la bifurcación definitiva: o disolverse, contra lo pactado y prometido, o desarrollar el germen de Montmartre, conservándose en unión jerárquica, en voto de obediencia y en Orden religiosa. Son ya las deliberaciones de 1539 en Roma, es l cristalización del cuarto voto, es la Compañía de Jesús. De esta manera viene Montmartre a preparar y a explicar el cuarto voto y la Compañía, de modo tal vez para nosotros inesperado.

Porque, se habrá advertido. La estrella vaticanista de Roma no surge al principio en los horizontes psíquicos de Ignacio como un fin e ideal que se persigue, sino como un medio seguro y providencial que se emplea. En una duda de conciencia, que no acaba de ver dónde está la voluntad de Dios, echan mano Loyola y sus compañeros del arbitrio segurísimo dejado por Cristo mismo en su Iglesia: su Vicario en la tierra. Las luces y gustos interiores —sobre todo desde la visión de la Storta—transforman luego más y más en "lealtad" al Pontificado combatido de mil partes, aquel "recurso" al oráculo de Pedro; pero eso no cambia la génesis de la institución. La intención más pura y sencilla de hallar con la voluntad divina en una duda colectiva de elección, engendró el voto de Montmartre y asentó los principios de los que necesariamente se seguiría el "cuarto voto".

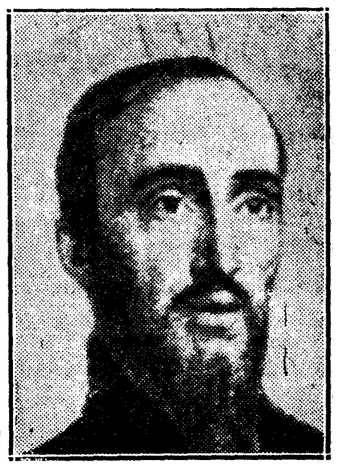

San Francisco Javier

¿Que San Ignacio resulta así menos genial y clarividente que lo que muchos suponen?... Penetrando el fondo de las cosas, tal vez habríamos de decir lo contrario. Pero aunque así no fuese, lo importante es que resulte el San Ignacio verdad, el de intención purísima de la gloria de Dios en media de la flexibilidad y complejidad de su grande alma. El que se ha evaporado al toque de la verdad histórica es el calculador frío y egoísta de la leyenda tendenciosa que planeó ganar por asalto a Roma para dominar desde Roma y por Roma al mundo.

Es el rayo de luz, sencillo y puro, que a través de los siglos proyecta sobre el "cuarto voto" ignaciano el amanecer del 15 de agosto de 1534, en Montmartre.

P. LETURIA, S. J.

Universidad de verano. Santander, día de San Ignacio, 1934.

Muestra a menor precio que el de costo
Facultad devolver.
DUMENIEUX — EIBAR

OPTICA Y FOTO
LABORATORIO
VARA Y LOPEZ
5 PRINCIPE 5

Jarabe antiepiléptico
de F. URGELL
(Fórmula del Dr. Bayó)
De positivos resultados en la EPILEPSIA y toda clase de afecciones nerviosas.
De venta en todas las farmacias y centros de específicos y en los depósitos que indica el prospecto.
Precio de venta: pesetas 5,70 frasco (timbres incluídos).

HOTEL ARANA
SAN SEBASTIAN
Pensión completa desde 15 pesetas.

EL DEBATE - Alfonso XI, 4

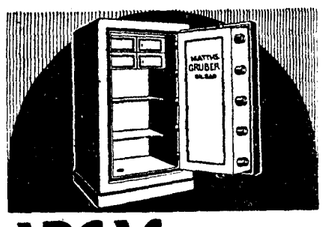

ARCAS PARA CAUDALES
ULTIMOS PERFECCIONAMIENTOS
No compre sin pedir catálogo a la fábrica más importante de España
MATTHS GRUBER
APARTADO 185 • BILBAO

BALNEARIO DE ALZOLA (GUIPUZCOA)
Primero español en concurrencia balnearia en su
ESPECIALIDAD
Riñón. Vías Urinarias. Cólicos Nefríticos.
15 de junio al 15 de octubre.

INTERESA A TODO EL PUBLICO CULTO
conocer la obra que acaba de publicarse
Antología de Literatura periodística española
por Don Nicolás González Ruiz
EDITADA POR LA ESCUELA DE PERIODISMO DE "EL DEBATE"
Excelente libro de lectura y amenísimo tesoro de recuerdos de lo mejor de nuestro periodismo. Artículos íntegros de Larra, Mesonero Romanos, Balmes, Castro y Serrano, Navarro Villoslada, P. Antonio de Alarcón... Estudio preliminar y notas biográfico-críticas.
Pedidos a la Secretaría de la Escuela de Periodismo: Alfonso XI, 4. Madrid.—SEIS PESETAS el ejemplar.

EL GLOBO
SASTRERIA
PAÑERIA
Artículos para caballero
Oliva, 4.—PONTEVEDRA

Al efectuar sus compras haga referencia a los anuncios leídos en EL DEBATE

Feria de Muestras de Leipzig. — Otoño 1934
empieza el 26 de agosto
60 por 100 de rebaja en los ferrocarriles alemanes y gran rebaja en casi toda la red de ferrocarriles española.
Informaciones por el
LEIPZIGER MESSAMT
LEIPZIG (ALEMANIA)
o por el delegado honorario, OSCAR STEIN, en Madrid.
PUERTA DEL SOL, 3. De cinco a siete de la tarde
Viaje turístico en lujoso autocar a precio reducido si concurrencia lo permita.

GEORGIA VERDADERO LUBRICANTE AMERICANO

OFICIALES DIPUTACION Se admiten señoritas. Preparación y Apuntes por D. B. Echarri, abogado y funcionario de la Diputación. ACADEMIA ESPECIAL DE PREPARACIONES. Espartero, 12 y 14.

GRAN EXCURSION DE PROPAGANDA AL PIRINEO ARAGONES

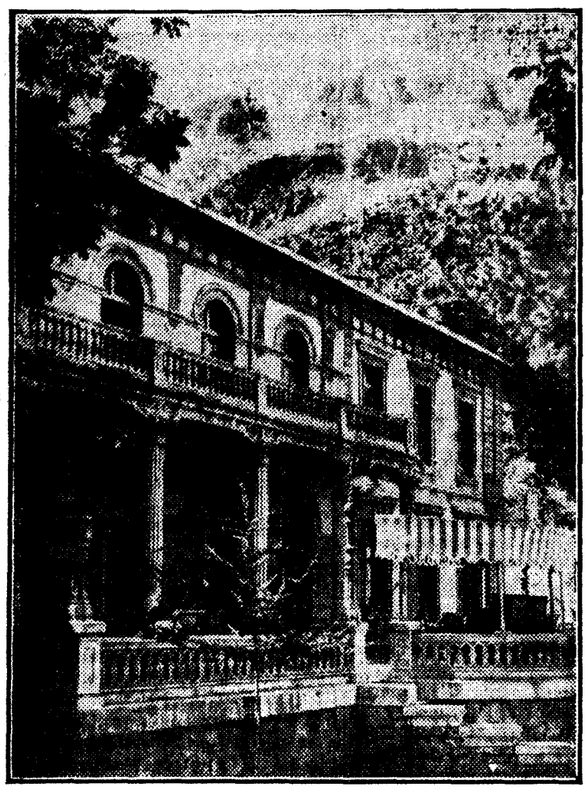

Terraza del Gran Casino, en el Balneario de Panticosa

Salida el 14 de agosto a las 9,40; almuerzo en coche-restaurant; llegada a Zaragoza a las 16; traslado al GRAN-HOTEL.

Miércoles 15: Desayuno en el Hotel y traslado a la estación. Salida a las 8; llegada a Sabiñánigo a las 11,08; traslado en autocar al BALNEARIO DE PANTICOSA, almuerzo y tarde libre, cena de gala. Grandes fiestas, fuegos artificiales con motivo de la festividad de la Virgen de agosto en el gran lago del Balneario.

Jueves 16: Por la mañana, excursión a **Sallent y Puerto de Formigal** (uno de los lugares más bellos de España); regreso al Balneario para almorzar; tarde libre.

Viernes 17: Día completo de excursión a **Canfranc**. Almuerzo en el restaurant de la estación Internacional. Por la tarde, visita de **San Juan de la Peña**, regresando al Balneario para cenar.

Sábado 18: Por la mañana, excursión a los **Ibones de Bachimaña** o a los **Miradores del Valle de la Salud**, a elección de los turistas; regreso al Balneario para almorzar.

Domingo 19: Estancia en el Balneario; día libre.

Lunes 20: Desayuno en el Balneario; traslado a la estación de **Sabiñánigo**, donde se toma el tren a las 12,27; almuerzo en el coche-restaurant y llegada a **Zaragoza** a las 14,55.

Salida de **Zaragoza** a las 16,15; cena en coche-restaurant, y llegada a **Madrid** a las 22.

PRECIOS POR PERSONA:

	Pesetas
En primera clase y alojamiento en hoteles de primer orden...	375.00
En tercera clase y alojamiento en hoteles de categoría selecta	265.00

El precio comprende: Billete de ferrocarril en la clase elegida. Alojamiento en hoteles de la clase elegida. Propinas e impuestos. Comidas en coche-restaurant. Las excursiones indicadas. Los servicios de un acompañante técnico.

NO COMPRENDE:

Las bebidas, extras y licores en los hoteles y coches-restaurant. El servicio de mozos de estación.

Inscripciones en Oficina de Turismo de EL DEBATE, Alfonso XI, 4; Viajes Marsáns, S. A., Carrera de San Jerónimo, número 30; Aeolián, avenida Conde Peñalver, 22; Sociedad General Española de Papelería, Carrera de San Jerónimo, 31; "Aguas de Panticosa, S. A.", Santa Catalina, 7, 2.°

Las pirámides de Giyeh

OCASION UNICA

GRAN CRUCERO A GRECIA PALESTINA EGIPTO e ITALIA

A precios sumamente económicos: Desde 875 pesetas en tercera clase; 1.300 en clase turista; 1.650 en primera clase

DEL 12 DE SEPTIEMBRE AL 2 DE OCTUBRE 1934

VIAJES ESPAÑA.—Marqués de Cubas, 18.—Teléfono 15396.—MADRID

El lugar ideal para sus vacaciones es **MALLORCA** Información gratuita en la Oficina para el

FOMENTO DEL TURISMO A MALLORCA

Caballero de Gracia, 60. Tel. 22017 **VIAJES IBERIA, S. A.** Edificio de la Unión y el Fénix

Viaje a Europa central

París, por el Rhin a Colonia, Berlín, Dresden, Praga, Viena, Budapest, Belgrado, Venecia, Lucerna, Ginebra, etc. Informes: Sommariva, Pi y Margall, 12, Madrid

VERANEANTES

Se alquilan "autocars" muy cómodos para llevar familias a todas las playas y puntos de España.

Teléfono, 70798.

LOS GRANDES CRUCEROS DE VERANO

La Compañía General Trasatlántica Francesa ha organizado para el presente verano varios grandes cruceros, cuya organización y propaganda hemos venido haciendo en estas páginas. Emprendidos felizmente y con el total de sus plazas disponibles la mayor parte de ellos, advertimos hoy al lector que para el único crucero restante, que se expresa a continuación, es ya muy corto el número de plazas por reservar. En fin, los vapores que efectuan dichos cruceros son conocidísimos de la clientela que sabe viajar, por su confort, su cocina delicada y el trato esmerado dado a los pasajeros por el personal de a bordo, haciéndoles la estancia más agradable.

CAPITALES DEL NORTE, por el vapor ss. "COLOMBIE" (12 días)

Salida del Havre el 19 de agosto, regreso el 30 de agosto. Itinerario: Havre, Amsterdam, Danzig, Gdynia, Copenhague, Gottembourg, Oslo, Arendal, Christiansand, Havre.

Precios mínimos en francos: 1.ª clase, 3.250; 1.ª clase mixta, 2.750; Turista, 1.250.

Inscripciones e informes: Compañías Francesas de Navegación, Alcalá, 27, y "Oficina de Turismo de EL DEBATE", Alfonso XI, 4.

Turismo

A propósito del turismo pirenaico hispanofrancés

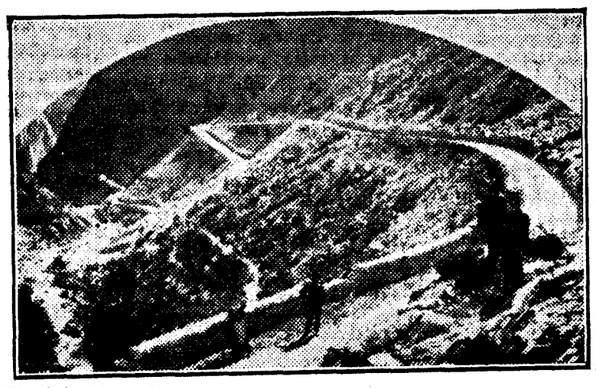

Final de Elescalar, en la carretera al Balneario de Panticosa

Don José Pueyo Luesma, prestigioso ingeniero aragonés que, con entusiasmo y desinterés admirables, propaga y difunde la insospechada riqueza de nuestro Pirineo, algún día altiva divisa en todo el mundo de este turismo español, tan incomprendido y tan abandonado, ha publicado, recientemente, en la meritísima revista "Aragón", un artículo del que entresacamos los siguientes párrafos:

"Dos empresas, españolas ya, y de raíz común, han estudiado los pormenores del problema de la unión del **Centro de gravedad del turismo pirenaico francés** con el **Centro de gravedad del turismo pirenaico español.**

El autor del estudio ofrece las máximas garantías. Es el ingeniero industrial don José María Vedruna, que hace 18 años vive como eremita hidroeléctrico nuestro Pirineo.

El publicó en 28 de abril pasado un avance de Memoria del Proyecto de carretera entre el Balneario de Panticosa y Cauterets, en la revista "Ibérica".

"Aragón" presenta hoy, por primera vez, el trazado de dicha carretera desde el Balneario de Panticosa a los "ibones" de Bachimaña.

En Francia existe el mayor interés porque se plantee oficialmente el trámite de este proyecto. Y se comprende que revista caracteres de interés expectante un trazado que uniendo con pocos kilómetros de recorrido dos puntos de máxima tensión turística, en ambas vertientes, reúne además la circunstancia favorable de dar salida para incomparables circuitos a dos "cul de sac" hispanofranceses. Noticias autorizadas recibidas de París a fines de mayo, muestran el entusiasmo producido en el **Touring Club de France** por la iniciación de uno de sus proyectos favoritos, incluído en extenso informe presentado por dicha entidad al ministerio francés de Obras Públicas el 28 de junio de 1931, y relativo a un nuevo conjunto de carreteras turísticas de interés extraordinario, tanto en la región de los Pirineos, como en la de los Alpes, Jura y Macizo Central. Un diario de Pau, que todavía no he recibido, se ocupó asimismo, y muy recientemente, de esta cuestión.

El plano de referencia muestra claramente dos cosas: lo accesible por carretera de los ibones de Bachimaña con un trazado de 7'3 kilómetros por zona lacustre, de belleza sin par, que constituye un centro ideal de montañismo en región de nieves perpetuas, y la plena seguridad de que su prolongación hasta el puerto de Marcadau, 6 kilómetros más de fácil trazado, quedaría inmediatamente conectada del lado francés con la carretera, existente, de Cauterets al Pont d'Espagne. Repetimos que el trazado Balneario de Panticosa, Puerto de Marcadau, fronters francesa, es de poco más de 13 kilómetros, y por la cota enorme del Balneario de Panticosa, 1.636 metros; el desnivel a salvar hasta el Marcadau no excede de 924 metros.

Por la dificultad de encaje gráfico a escala conveniente, para rendir utilidad, omito la publicación del perfil longitudinal del trazado que está, sin embargo, lo mismo a disposición de la hospitalaria revista "Aragón" que de cualquier interesado en aportar su esfuerzo para el logro de la ejecución de tal proyecto. Arrancaría esta nueva carretera de la cota 1.660 metros en el Balneario de Panticosa, dominando en Bachimaña la de 2.214 metros en la coronación de una futura presa. Junto a la "Casa Antigua" del Balneario de Panticosa, se orientaría dicha carretera para salvar la majada de Estatiecho, tomando por amplias curvas la dirección norte. El promedio de pendiente de este primer kilómetro no excede de 7 por 100, alcanzando la máxima de 11 por 100 en un tramo de 90 metros, y siendo el radio mínimo de sus curvas de nueve metros. Toma a continuación la ladera de Salvadigón antes de penetrar en zona perfectamente protegida de "lurtes" (aludes de nieve), por espesos bosques que pueblan las alturas, ganando éstas mediante "escalar" (trazado en zig-zag), cuya solución en carreteras de alta montaña se impone en este caso por la especial topografía del terreno.

Cruza el barranco de Brezato junto a una de sus vistosas cascadas por alcantarilla de cuatro metros de luz, suficiente para el caudal en la época de deshielo, y utilizando en tan sólo un mínimo práctico la ladera del barranco de los Sarriales por cuyo lecho se precipitan los aludes de invierno.

La carretera, con sus múltiples curvas y lazadas, no ha hecho hasta dicho punto sino ir rodeando el circo del Balneario de Panticosa, alcanzando en el kilómetro 4 de la laguna de Lumacha, desde donde emprende por escaleras, sin pasar por ello de la pendiente de 11 por 100, la subida de la Peña Lumacha en la parte más abrupta del trazado.

Pasado el kilómetro 5, se han vencido los principales obstáculos, desarrollándose el trazado, cómodamente, por las laderas de Peña Gabacha. En una recta de dicho trozo, entre los kilómetros 5 y 6 se llega a la pendiente máxima de 13 por 100. Rodeada Peña Gabacha por una pequeña alcantarilla de tres metros de luz permitirá el paso de las aguas del Barranco de la Lavaza, y tras de encajarse en su ladera uniforme, penetra en la depresión de Bachimaña por el extremo izquierdo del gran murallón rocoso que resguarda dicha hermosa región de "ibones". En el estudio se ha previsto el paso de la carretera por la coronación de la futura presa, punto de arranque para la continuación de su trazado hasta la frontera por el paso natural de Marcadau, a 2.540 metros.

Los valles pirenaicos citados anteriormente y muy en particular los de Tena y Broto, es natural que despierten del letargo secular de quien ya desesperó para siempre de una tutela estatal humana y eficaz. Desperterán porque chesos, ansotanos, tensinos y de Broto tienen cultivado el instinto geográfico que se desarrolla en bíblicas travesias ganaderas de montaña por caminos ibero-romanos. Todos estos valles han de sentir, con voluntad firme, su deseo de conectarse con circuitos europeos del mayor interés presente; pues sagazmente reconocerán lo rápidamente que sería transformada su paupérrima economía.

En pie los valles más directamente interesados, pueden ofrecer al Estado una interesante aportatación en el presupuesto de ejecución de la carretera Balneario de Panticosa-Cauterets, sin comprometer por ello, en más del mínimo razonable, sus bienes. Pues seguramente pueden ser subrogados en las obligaciones de mayor pesadumbre, que implica la obra, por empresas cuyo interés coincide exactamente con el general de dichas comarcas.

Los valles tienen afortunadamente en las alturas del Poder a hombres del Pirineo y de la Región, que serán, de fijo, entusiastas y eficaces patrocinadores de cuanto con firmeza y en justicia se sepa pedir".

Compagnie Générale Transatlantique

Línea Havre-New-York

Salidas del Havre:

Trasatlántico "Ile de France", el 10 de agosto; "Lafayette", el 15 de agosto; "Champlain", el 18 de agosto; "París", el 22 de agosto, "Ile de France", el 29 de agosto.

Línea Antillas, Venezuela, Colombia, Panamá y Costa Rica

Salidas del Havre:

Vapor "Cuba", el 8 de agosto, y de Burdeos, el 10 de agosto; "Colombie", el 8 de septiembre, y de Burdeos el 10 de septiembre.

Línea Puerto Rico, Santo Domingo y Santiago de Cuba

Salida de Vigo:

Vapor "Carimaré", el 29 de agosto.

Para informes y pasajes dirigirse: Alcalá, 27 (Wagons Lits Cook). Teléfono 11150

OCTAVO VIAJE ITALIA - ROMA

Excursión por Andalucía.—Organizador: Miguel Angel Villanueva. Detalles: Librería Aramburu, San Saturnino, 14, PAMPLONA

Peregrinación Valenciana a los Principales Santuarios Españoles

La Catedral de Santiago de Compostela

Bendecida y aprobada por el excelentísimo señor doctor don Prudencio Melo, Arzobispo de Valencia

ITINERARIO

Martes, 4 septiembre.—VALENCIA; salida a las 7,05. Comida en ruta. ZARAGOZA; llegada a las 14,50. Por la tarde fiesta en el Pilar, cena y alojamiento.

Miercoles 5.—Misa en la Santa Capilla. Desayuno, salida de ZARAGOZA a las 7,25. Comida en ruta. SAN SEBASTIAN; llegada a las 18,27. Alojamiento.

Jueves 6.—Día libre en SAN SEBASTIAN.

Viernes 7.—SAN SEBASTIAN; salida a las 6,30. LOYOLA; llegada a las 8, misa en la Santa Capilla, visita a la Casa; salida a las 11,25. Comida en ruta. BILBAO; llegada a las 15; alojamiento.

Sábado 8.—Misa de comunión en la Basílica de Begoña; salida de BILBAO a las 14.10. LIMPIAS; llegada a las 16, solemne Vía-Crucis; salida a las 19,25. SANTANDER; llegada a las 20,36; alojamiento.

Domingo 9.—Misa de comunión en la Catedral, tiempo libre para visitar la ciudad y El Sardinero; salida a las 13,45. COVADONGA; llegada a las 19; alojamiento, presentación a la Virgen, procesión de las antorchas.

Lunes 10.—Misa de comunión en la Santa Cueva, solemne oficio en la Basílica; salida a las 17. OVIEDO; llegada a las 20; alojamiento.

Martes 11.—Misa de comunión en la Catedral; salida a las 9. LEON; llegada a las 12,25; comida, alojamiento, tarde libre para visitar la Catedral y los monumentos.

Miércoles 12.—Salida a las 7,40; comida en ruta. CORUNA; llegada a las 19,10; alojamiento.

Jueves 13.—Tiempo libre para visitar la ciudad; salida en varios autocars Pullman con dirección a Santiago, a las 14. SANTIAGO; llegada a las 16; alojamiento.

Viernes 14.—Fiesta religiosa en la Catedral ante el Sepulcro del Apóstol, día libre para visitar la ciudad.

Sábado 15.—Salida a las 7,30. VIGO; llegada a las 12,55; durante el camino se parará el tren el tiempo suficiente en Pontevedra para visitar la ciudad. Comida en Vigo; salida a las 16,34.

Domingo 16.—SALAMANCA; llegada a las 7, misa en la Catedral, visita a la ciudad y sus monumentos, comida; salida a las 15,40. AVILA; llegada a las 18; alojamiento.

Lunes 17.—Misa ante el cuerpo de Santa Teresa; salida a las 9,35. ESCORIAL; llegada a las 11, comida; salida a las 19,50. MADRID; llegada a las 21. Fin de la peregrinación con la asistencia facultativa al Monasterio de Guadalupe.

Informes e inscripciones: Palacio Arzobispal de Valencia y "Oficina de Turismo de EL DEBATE".—Madrid.

PEREGRINACION VALENCIANA

a los principales Santuarios españoles

Bendecida y aprobada por el excelentísimo señor Arzobispo de Valencia, doctor don Prudencio Melo

Del 4 al 17 de septiembre: Valencia, Zaragoza, San Sebastián, Loyola, Bilbao, Begoña, Limpias, Santander, Covadonga, Oviedo, León, Coruña, Santiago de Compostela, Pontevedra, Vigo, Salamanca, Avila, El Escorial, Madrid

Precios: Primera clase, 725 pesetas. Segunda clase, 601 pesetas. Tercera clase, 375 pesetas.

En estos precios está ya incluído el 15 por 100 de aumento en las tarifas ferroviarias

Inscripciones y detalles: Valencia, Comisión Diocesana de Peregrinaciones, Palacio Arzobispal.—Teléfono 13278 y Oficina de Turismo de EL DEBATE

NOTAS DE TURISMO

Un viaje excepcional

La Compañía Internacional de Coches Camas ha dispuesto el mismo itinerario para las tres excursiones anunciadas, que es el siguiente:

Día 1.° Salida de Madrid por la mañana. Almuerzo en el parador de Oropesa. Llegada a Mérida por la tarde; visita de la ciudad.

Día 2.° Salida de Mérida por la mañana; almuerzo en ruta. Llegada a Lisboa por la tarde.

Día 3.° En Lisboa. Visita de la ciudad.

Día 4.° Salida de Lisboa por la mañana. Llegada a Estoril por la mañana.

Día 5.° En Estoril. Visita de la ciudad.

Día 6.° Salida de Estoril por la mañana, pasando por Cascaes y Cintra. Almuerzo en Coimbra. Llegada a Oporto por la tarde.

Día 7.° En Oporto. Visita de la ciudad.

Día 8.° Salida de Oporto por la mañana. Llegada a Vigo por la tarde.

Día 9.° En Vigo. Visita de la ciudad.

Día 10. Salida de Vigo por la mañana, visitando las famosas Rías Bajas de Galicia. Almuerzo en Pontevedra. Llegada a Santiago de Compostela por la tarde.

Día 11. En Santiago de Compostela. Visita de la ciudad.

Día 12. Salida de Santiago por la mañana. Llegada a La Coruña por la mañana.

Día 13. En La Coruña. Visita de la ciudad.

Día 14. Salida de La Coruña por la mañana. Almuerzo en Ribadeo. Llegada a Gijón por la tarde.

Día 15. En Gijón. Visita de la ciudad.

Día 16. Salida de Gijón por la mañana. Llegada a Santander por la tarde.

Día 17. En Santander. Visita de la ciudad.

Día 18. Salida de Santander por la mañana. Almuerzo en Burgos. Llegada a Madrid por la tarde.

La Pasión en Oberammergau

El próximo día 20 del actual, y organizada por Viajes Baixas, saldrá de España una interesantísima excursión combinada, en autocar, a Oberammergau, que, aparte del interés especialísimo de asistir a la representación de la Pasión, tiene el de un itinerario que puede, sin ningún género de dudas, considerarse como uno de los más bellos recorridos a realizar por Europa.

Efectivamente, después de atravesar el "Midi" francés, la excursión entra en Suiza por Ginebra, desde cuya ciudad y bordeando el Leman, se llega a Lausanne, prosiguiéndose hacia Berna, Lucerna y Zurich.

Pasamos a Alemania por Constanza, Friedrishafen y Ravensburg (la ciudad medioeval mejor conservada del antiguo imperio, verdadero tesoro arquitectónico de incomparable belleza), visita a Munich, ciudad monumental de acentuado tipismo, con sus enormes y seculares cervecerías, y llegada a OBERAMMERGAU, el "Pueblo de la Pasión", de donde marcha hacia Garmitch y Paterkirchen, las más lujosas estaciones de "sports" de nieve, situadas bajo el gigante de hielo de la Zuguspite, para llegar a Innsbruck, la bella capital del "Tirol Austriaco" suficientemente interesante para ser único aliciente de la excursión.

De Innsbruck se dirige a Bolzano, Merano y Edolo, "Tirol Italiano", de una naturaleza de grandiosidad inolvidable, con sus pequeños lagos encantados que nutren los eternos glaciares situados a 3.000 metros de altura.

El turista podrá después visitar las grandes metrópolis italianas de Milán y Génova, y bordeando el Mediterráneo por la "Riviera" y la "Cotê d'Azur", entra en España, terminando así esta excursión en la que habrá recorrido más de 3.000 kilómetros, atravesando el corazón de la vieja Europa.

AUTO - GOMAS

NEUMATICOS · ACCESORIOS ACEITES

Goya, 40. Teléf. 58375. Madrid.

VIAJES MARSANS S. A.

C.ª San Jerónimo, 30

Tels. 18807-21231

Viajes "a forfait" (con todos los gastos incluídos) Antes de emprender viaje no deje de solicitarnos

PRESUPUESTO GRATIS

La Pasión en Oberammergau

Excursión en Pullman, visitando Francia, Suiza, Alemania, El Tirol, Italia y la Costa Azul.

Salida el 20 de agosto

13 días, todo comprendido, 735 ptas.

Otras interesantísimas excursiones de verano y viajes a "forfait".

Viajes Baixas, Carrera de San Jerónimo, 35. Teléfono 25108.

OBERAMMERGAU, salida 10 agosto.— SUIZA (Lagos y Alpes), salida 12 agosto.— ASTURIAS Y SANTANDER, salida 18 agosto.

En autocar Pullman

VIAJES IBERIA, S. A.

Para todo lo relacionado con la "Oficina de Turismo" de EL DEBATE, dirigirse a

LUIS FRANCO DE ESPES

Alfonso XI, 4

ALEMANIA

300 años de la Pasión Oberammergau

GRAN VIAJE DE VERANO-OTOÑO A ALEMANIA PARA ASISTIR AL JUBILEO DE LA PASION EN OBERAMMERGAU

Madrid, Hendaya, París (3 días), Colonia (día completo), **Berlín** (5 días), **Postdam, Dresden, Nuremberg, Munich** (2 días), **Garmisch-Partenkirchen, OBERAMMERGAU** (2 días), **Obersteg, Lindau, Lago de Constanza, Friedrichshafen, Romannshorn, Zurich** (un día completo), **Lausanne** (un día completo), **Ginebra** (un día completo), **Barcelona y Madrid.**

Salida el 24 de agosto en ferrocarril, regresando a Madrid el 19 de septiembre.

Precio en primera clase, todo comprendido: 1.850 pesetas.

Incluyendo: Billete de ferrocarril en primera clase España y segunda extranjero, Hoteles de primera categoría, propinas al servicio de Hoteles, impuestos y tasas, traslado de las estaciones a los Hoteles y viceversa, Comidas en coche restaurant, servicios de intérpretes en estaciones y fronteras, las excursiones y visitas que se indican en el itinerario, los servicios de un acompañante técnico de "Viajes Marsáns, S. A."

"Siendo el número de **plazas limitadas**, y hallándose en gran número comprendidas, se advierte quedará cerrada la inscripción el próximo día 14."

PLAZAS LIMITADAS

Informes e inscripciones: **"Oficina de Turismo de EL DEBATE", Alfonso XI, 4 y "Viajes Marsáns, S. A.", Carrera de San Jerónimo, 30.**

VIAJES A ALEMANIA resultan muy económicos, utilizando **MARCOS REGISTRADOS**, con descuentos considerables, trenes 60 % rebaja. Informes y cheques:

BANCO GERMANICO

Carrera San Jerónimo, núm. 26. (frente Tabacalera).

HOTELES RECOMENDADOS

El Hotel Mont-Thabor, en París, frecuentado por la más distinguida clientela española

HOTEL NACIONAL, Madrid

EL PREFERIDO DEL TURISTA

GRAN HOTEL VICTORIA

PLAZA DEL ANGEL — MADRID

150 habitaciones, 100 baños. Pensión: de 25 a 35 pesetas.

HOTEL MARIA ISABEL

Restaurant selecto. Preferido por los turistas. Garage en el mismo Hotel.

Plaza de Castilla, 1. BURGOS.

HOTEL CORUÑESA Pi y Margall, 7

HOTEL NUEVA YORK Eduardo Dato, 4

HOTEL MADRID Carretas, 10

HOTEL ALICANTE Arenal, 14 y 16

HOTEL VALENCIA Pi y Margall, 22

PENSION BARAZAL Mayor, 19

PENSION MARIA CRISTINA Marqués de Cubas, 1

BARCELONA. Nouve Hotel

De primer orden. Con o sin pensión. "Auto" e intérpretes estación. Salón peluquería. Restaurante. Entre Ramblas y Plaza Cataluña. Santa Ana, 18 y 20.

PARIS BAYARD HOTEL

17, rue Conservatoire, a un paso de los Bulevares. Pensión desde 50 francos

VERANEANDO EN EL HOTEL DE TIETAR — SIERRA DE GREDOS — PISCINA DE NATACION — TODOS LOS CONFORTS MODERNOS — PIEDRALAVES — TEL. 41

HOTEL BRISTOL

HABITACION CON BAÑO, 6 ptas.

PI Y MARGALL, 18 (MADRID)

HOTEL MONT THABOR

Gerencia española

PARIS 4, RUE MONT THABOR AMPLIADO en 1932

180 HABITACIONES. 100 BAÑOS

HOTEL LONDRES

MADRID

Es una prolongación de su hogar.

Hotel Maisonnave

Recomendado por el TOURING-CLUB

El hotel preferido por los turistas por su excelente cocina

TIENE GARAGE

TELEFONO 1836

PAMPLONA

MADRID - PARIS - BERLIN

En Pullman. Del 20 de agosto al 14 de septiembre. Precio 1.450 pesetas. Itin.: Nimes. Barcelona, Ginebra, Berna Selva Negra, Oberammergau, Nuremberg, Berlín, Hannover, Munich, Amsterdam, Bruselas, París.

MADRID-BUDAPEST-VIENA

En Pullman. Del 3 al 28 de septiembre, 3.ª expedición. Precio, 1.397 ptas. Itin.: Milán, Nimes, Génova, Venecia, Zagreb, Siofok, Budapest, Viena, Tirol Austríaco, Costa Azul, Salzburg, Innsbrukc, Montecarlo, etc.

Viajes Internacionales Aut-Expres, C. de San Jerónimo, 37. Tel. 24525

El gas forestal economiza a los automotores del 50 al 70 por 100

Puede utilizarse con equipo supletorio, sin necesidad de transformar el motor. Medio kilo de carbón por caballo-hora. En un recorrido de 1.440 kilómetros, Roma-Budapest, se gastaron 18 liras. La tonelada por kilómetro recorrido puede llegar a valer sólo cuatro céntimos en concepto de gasto de combustible

SALIDA PARA LOS PRODUCTOS FORESTALES Y AHORRO DE 50 MILLONES EN GASOLINA

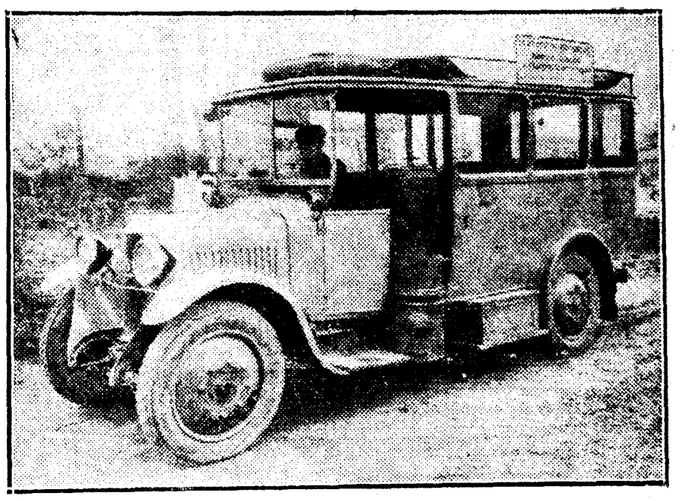

Autobús movido por "gas forestal". Fué a la Exposición de Barcelona y hoy funciona en la Moncloa

Seguramente nadie de los que hacia el 15 de noviembre de 1929 transitaban por la carretera de Barcelona a Madrid paró mientes en un pequeño autobús «Panhard», de 10 HP., que llevaba dos cilindros de palastro, análogos a una estufa corriente, colocados uno a cada lado, junto a las portezuelas del asiento del conductor y como apoyadas en los tableros que hacen de estribos, y, sin embargo, una de esas especies de estufas iba llena de carbón vegetal corriente, y el gas producido por su combustión fué bastante, sin otro auxilio, para mover el motor, y que el coche recorriese los 641 kilómetros que separan ambas importantes poblaciones a la velocidad media corriente de estos vehículos. Para ello se quemaron 192 kilogramos de carbón de encina, pino y coscoja, el que buenamente se fué encontrando por el camino, carbón que costó 28,80 pesetas, y sustituyó a los 96,15 litros de gasolina que se hubieran gastado normalmente y habrían costado entonces 57,69 pesetas.

Ni tampoco recordará ya nadie que este autobús estuvo transportando a diario, desde Barcelona a los campos de demostración, a los asambleistas de la "Semana Forestal", que se celebró en aquella ciudad del 4 al 10 de noviembre del año citado, ni que en Madrid ha venido utilizándose por el Instituto Forestal de Investigaciones y experiencias, en una porción de viajes y, una temporada, hasta en traer y llevar todos los días el personal que allí trabaja desde La Moncloa hasta varios sitios del centro de Madrid.

Así somos de curiosos los españoles; porque seguramente pocos saben que hay tres tipos, por lo menos, de gasógenos para carbón vegetal que se han construido o arreglado en España: el Aznar, el Balletbó y el Creus, el último de los cuales viene aplicándose a suministrar fuerza para el cultivo agrícola, hace ya años, con excelentes resultados. Otra cosa sería si nuestros periódicos hubieran dicho que en Francia funcionan actualmente 667 camiones, sin contar los que posee el Ejército; y 1.000 en Alemania; que todos los años hay concursos y "raids", en que se hacen pruebas de recorrido de estos vehículos de 1.000 a 2.000 kilómetros por las carreteras más difíciles; que las Casas "Panhard", "Berliet", "Delahaye», «De Dion Bouton» y otras equipan, si se les pide, camiones, camionetas, autobuses, etc., con el gasógeno necesario para prescindir o sustituir la gasolina con carbón vegetal, y que el gas producido por éste, y que actúa sobre los motores, el "gas forestal" de los italianos, ha recibido en la nación vecina el nombre, nada menos, que de "carburante nacional".

No creemos, por tanto, inoportuno —y lo digo por curiosidad que despertó hace poco en los alumnos de Política Agraria del C. E. U. el ver funcionar una camioneta con carbón vegetal, cuando visitaron el Instituto Forestal de Investigaciones—dedicar esta página a dar a conocer las posibilidades y modo de empleo de este modesto carburante, un poco sucio quizá de manejar, pero inagotable, en cambio, mientras quede una retama o una mata leñosa en nuestro suelo de la que pueda sacarse un poco de cisco y sigamos no encontrando por ninguna parte los pozos de petróleo que buscan afanosos nuestros más acreditados zahoríes y geólogos, gastando, a veces, no pocas pesetas en sondeos y otras costosas operaciones de prospección.

Cómo funciona un coche con el gas forestal

Nadie ignora que el aire, al atravesar una masa de carbón incandescente, después de dejar su oxígeno en la combustión, se carga de óxido de carbono que, acompañado por el nitrógeno, que no se altera, y por algo de hidrógeno, vapor de agua y otros gases como el metano, constituyen una mezcla de "gas de aire" y "gas de agua", con características especiales procedentes del combustible, mezcla que tiene la propiedad de producir explosiones, y es, por tanto, capaz de poner en movimiento el pistón dentro del cilindro de un motor corriente de automóvil.

Este gas puede producirse lo mismo por la combustión de la leña que de cualquier clase de carbón vegetal; y un "gasógeno" no es otra cosa que un aparato—la especie de estufa a que antes nos hemos referido—para colocar cualquiera de ambos combustibles, quemarlos y producir la cantidad necesaria de "gas forestal" para que, mezclada con el aire, pueda dar lugar a la serie continua de explosiones precisa para el movimiento del motor.

Pero el gas, tal como sale del gasógeno, tiene una porción de impurezas, alquitrán por ejemplo, que perjudicarían mucho al motor, resultando hasta peligrosas, y una gran cantidad de polvo y carbonillas que inutilizarían en seguida cilindros, pistones, válvulas, etc., razón por la cual es precisa una limpieza llevada hasta la máxima escrupulosidad, y que, por ello, a todo gasógeno acompañe otro aparato que se llama "depurador". Además, el gas sale a una temperatura muy alta para su buen uso, y es preciso enfriarlo, por lo que también hace falta un "refrigerador", y, por último, se necesita otro elemento complementario, que es una cámara, donde entrando al mismo tiempo el gas ya depurado y frío por una parte, y el aire atmosférico por otra, se produzca la "mezcla detonante" de riqueza graduable, que ha de alimentar el motor. Llamaremos en adelante "gasógeno" al conjunto del generador de gas depurador, refrigerante y mezclador.

El gasógeno. Sus ventajas e inconvenientes

Muchos tipos hay de "generadores", que pueden clasificarse en de "tiro directo e invertido", y de "depuradores", en que para la limpieza del gas se emplean filtros secos o húmedos de diversas sustancias, lavadoras, centrifugadoras, y métodos de sedimentación o de choques sucesivos. La figura que se inserta representa el corte de un gasógeno "Renault", colocando el generador a un lado, detrás de la portezuela del asiento del conductor; el depurador al otro lado y uniéndolos por debajo del "chassis", el refrigerante. Este generador es de tipo invertido y, como puede verse, está formado por un depósito cilíndrico, desde el cual pasa el carbón a un hogar en forma de campana rodeado de ladrillo refractario, cuyo fondo es la parrilla de la cual caen al cenicero los productos de la combustión. El aire penetra por encima de la campana y sale por la parrilla, lo que tiene la ventaja de que se forman pocos alquitranes y si se forman se queman a su paso por la masa en combustión, lo que simplifica bastante el depurador. Este es un cilindro provisto de una rejilla a través de la cual marcha el gas de abajo arriba, pasando primero por una pila de cok y después por unos filtros especiales, saliendo por arriba a un tubo, de donde va a la caja mezcladora; un aspirador de fragua facilita el encendido rápido y, finalmente, el aparato queda completo con los tubos de enfriamiento que van del generador al depurador y una pequeña chimenea que sirve para mantener la combustión cuando el vehículo está en reposo.

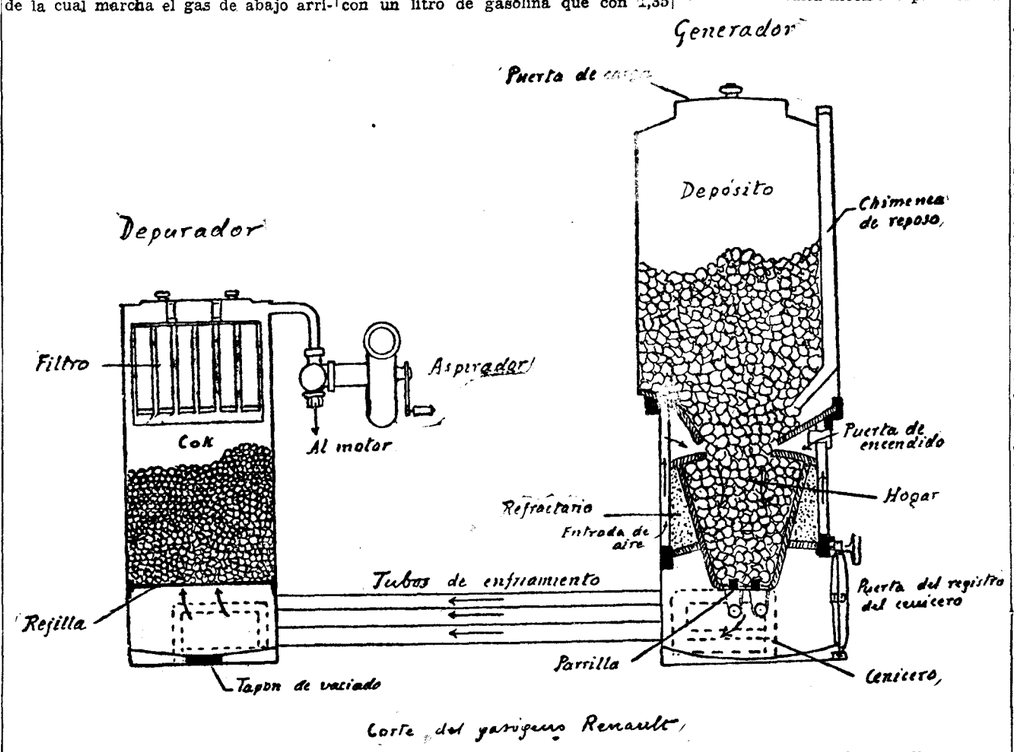

Esquema del gasógeno, que hace que, con leña o carbón vegetal, ande un motor de gasolina

El encendido se realiza con unos algodones empapados en petróleo que se introducen por la puertecilla indicada en la figura y provocando después una fuerte corriente de aire con el aspirador; a los cuatro o cinco minutos, la producción de gas es ya suficiente y el motor se pone en marcha sin otro esfuerzo. Algunas casas constructoras han provisto sus camiones de arranque por medio de gasolina, con lo cual, aunque se complica algo más el conjunto, se evita la pérdida de tiempo que supone el encendido del carbón, pérdida que, por lo demás, tiene muy poca importancia en el transporte de mercancías.

Es corriente que en el depósito del generador quepa la leña o carbón necesarios para recorrer 100 kilómetros, y es corriente también que el peso total del gasógeno para equipar un camión de tres a cinco toneladas esté comprendido entre 200 y 300 kilogramos y constituya, por tanto, un 6 a 7 por 100 del peso total, resultado importante, para llegar al cual han sido necesarios no pocos ensayos y tanteos, y que, hasta ahora, ha venido dificultando la colocación de gasógeno en los coches de turismo, sin atentar a la estética y recargarlos de un peso adicional exagerado.

Y vamos ahora a los resultados que se obtienen con el gas forestal en un motor cualquiera, corriente, para gasolina.

Un litro de ésta contiene 8 a 10.000 calorías, y un metro cúbico de gas, 1.000 a 1.300, de donde resulta que para la misma cilindrada, de un decímetro cúbico, por ejemplo, la mezcla carburante de gasolina da unas 875 calorías y la del gas forestal, con el aire sólo, 550 a 600, o sea, que hay una pérdida de potencia en el motor, comprendida entre el 30 y el 40 por 100.

En cambio, como un kilogramo de carbón vegetal da de 7.000 a 7.500 calorías, su relación con la gasolina es de 1,20 a 1,35, es decir, que podemos recorrer el mismo número de kilómetros con un litro de gasolina que con 1,35 kilogramos de carbón; pero como el litro de gasolina cuesta 70 céntimos y el kilogramo de carbón, en cualquier carbonería, al «detall», vale 25, habremos ahorrado en el mismo recorrido «36 céntimos», es decir, «un 40 por 100», en números redondos.

Un sencillísimo cálculo, al alcance de todo el mundo, hace ver que el resultado es transportar a la misma distancia, con un litro de gasolina, una carga determinada, y con 1,35 kilogramos de carbón, el 65 por 100 de esa carga, ya que con el gas hay una pérdida de potencia del 35 por 100; pero como el transporte en el primer caso nos costó 70 céntimos y en el segundo transportar sólo un 65 por 100 nos ha costado 36, el final es que «la unidad de carga se ha transportado a la misma distancia con un ahorro del 21 por 100 del precio a que resulta con gasolina».

Si en vez de carbón usáramos leña, el equivalente es de 3,50 kilogramos por litro de gasolina y la cuenta todavía más favorable, ya que, aun en centros alejados del monte, no valen más de 6 a 7 pesetas los 100 kilogramos de leña. El ahorro llega entonces por tonelada y kilómetro recorrido al «47 por 100», ahorro que también se obtendría con un precio del carbón de 16 céntimos el kilogramo, facilísimo de obtener en localidades situadas en cualquier zona forestal.

La conveniencia del carbón estriba en la mayor facilidad para la depuración del gas que produce con respecto a la leña y en el menor volumen que ocupa. Un camión que gasta, por ejemplo, 10 litros de gasolina cada 100 kilómetros necesita para el mismo recorrido un depósito para el generador en que quepan 13 a 15 kilogramos de carbón o 35 de leña, lo que supone un depósito de 50 litros de capacidad en el primer caso y de 75 en el segundo.

A la pérdida de potencia del motor, al tiempo de encendido y al mayor volumen ocupado por el combustible, principales inconvenientes del equipo con gasógeno forestal, hay que añadir otros de poca cuantía si se mira al transporte en camioneta, camión, etc., pero de más importancia cuando se trata de autobuses para viajeros o vehículos de turismo. Estos inconvenientes son la falta de estética, el peso supletorio que debe añadirse, la necesidad de limpiar el cenicero con cierta frecuencia, la suciedad del manejo del carbón y el polvillo impalpable que éste produce y que en la marcha resulta incómodo para el viajero, si el gasógeno va colocado en el autobús, como se ve en la fotografía que acompañamos. Además, si se quisiera dar al coche un radio de acción de 400 kilómetros, que hoy suelen tener los depósitos de gasolina, no habría más remedio que disponer depósitos-tolvas de 75 a 80 kilogramos de carbón, que representan 350 litros de volumen, salvo repostarse de carbón en el camino cada 100 kilómetros, con las molestias consiguientes.

Con esto queda contestada la pregunta que seguramente se ha hecho el lector de por qué, a pesar de la notabilísima economía que se obtiene en el transporte, no se han generalizado los camiones equipados con gasógeno. Decía sobre este punto Mr. Jagerschmidt en la «Semana Forestal», de Barcelona, a fines de 1929, que «las causas de tal indiferencia, al menos para la Francia metropolitana, son bien conocidas».

«Los «chauffeurs» son hostiles, en general, a toda innovación, es mucho más agradable echar gasolina en el depósito que llenar de carbón la tolva del generador.» «¿Será fácil—dice—hacer comprender a nuestro mecánico que si disminuyen los gastos de transporte de las materias primas y manufacturas reemplazando la gasolina por un carburante nacional más económico, bajará el precio de las subsistencias, vestidos y calzados?» «Los industriales y los comerciantes se resignan fácilmente a pagar la gasolina a un precio cada día más caro, porque piensan que, en último resultado, el consumidor es el que paga eso... y algo más.»

"El ingenio de los constructores llegará pronto a poner en punto un aparato sencillo que permita llenar la tolva del gasógeno en poco tiempo y sin que el conductor tenga que habérselas con el pícaro polvillo negro..., uno de los mayores defectos que hoy se ponen al gasógeno."

Ahora bien; el mayor inconveniente de todos los expuestos es la pérdida de potencia del motor; a igualdad de potencia en un país donde el carbón pueda comprarse a 15 céntimos el kilo, la economía por tonelada kilómetro podría llegar al "70 por 100". El mejor medio de conseguirlo sería emplear motores a propósito, con una compresión y una cilindrada mayores que la corriente en los destinados a carburar con gasolina; pero la dificultad, sobre todo al principio, de impedir al usuario que pueda emplear la esencia cuando le convenga, no decidiría en mucho tiempo a las casas constructoras a fabricar en serie y perfeccionar motores adecuados para el gas forestal, así como a estudiar los medios de evitar los demás inconvenientes de los gasógenos, colocación en los vehículos, depósitos de abasto automático, etc., etc.

Italia parece marcha desde el año pasado por este camino, y el "Autogasógeno nacional" se abre cada vez más paso. Según el número de marzo de la revista "Il Legno", "el gasógeno con carbón de leña ha logrado afirmarse victoriosamente, habiéndose evitado en poco tiempo el que sea defectuoso, antiestético, agobiante y de difícil manutención". El profesor Ferraguti ha dispuesto los órganos del gasógeno ocultándolos para que no estropeen la estética del coche, y saliendo de Roma el 22 de febrero último, ha llegado a Budapest el día 25, atravesando los Alpes con nieve y haciendo en Viena la última escala. En los 1.440 kilómetros que separan ambas capitales se han consumido 190 kilogramos de carbón, cuyo precio fué de 18 liras. La gasolina que se hubiera gastado valdría 300; la pérdida de velocidad notada ha sido de 5-6 kilómetros por hora, lo que supone, a una media de 40, una pérdida del 12 por 100 en el motor. ¡Se ha llegado al gasto inverosímil de combustible de "doce milésimas de lira por kilómetro!"

Cómo debe prepararse el combustible para los gasógenos

Hemos dicho que no hay inconveniente en emplear leña, pues basta partirla en pedazos pequeños y echarla en el generador. Sin embargo, da alquitranes que es preciso quemar, mucha ceniza, y ocupa demasiado sitio, lo cual, si no importa para motores fijos, importa mucho en los automóviles. Es, por tanto, mucho mejor el carbón, que produce muchas más calorías en menor volumen.

Y bien sabido es que para fabricarlo no se necesitan grandes y costosas instalaciones, ni síntesis químicas, ni destilaciones, ni todo ese enorme cúmulo de operaciones industriales que requiere la preparación de los más acreditados "carburantes nacionales". Hacer una pila de leña, arreglarla con cierto arte sobre una "plaza" de terreno seco dentro del monte, recubrirla con un poco de arcilla y broza, dejando una especie de chimenea en el centro y unos cuantos agujeros por abajo, prender fuego, tener cuidado de regular la combustión, tapar las grietas que tienden a formarse hasta que se quema toda la leña, dejarla enfriar, y... ya está el carbón.

Este procedimiento — único empleado en los montes hasta hace poco tiempo— tiene, sin embargo, y a pesar de su sencillez, inconvenientes, de los cuales son los más importantes la dificultad de encontrar obreros especializados, sobre todo en la vigilancia de la marcha de la operación, el de obtenerse un rendimiento muy variable y escaso, desigualdades en la calidad y el de tener que realizar el carboneo en buen tiempo, pues la lluvia y el viento dificultan o imposibilitan muchas veces el éxito de la operación.

En el pasado siglo se hicieron en Francia multitud de ensayos para carbonizar la leña en hornos portátiles, pero con escaso resultado, pues se quería también recuperar los productos de la destilación, como el ácido pirolefioso, alcohol metílico, etc., que hoy se obtienen en fábricas "ad hoc" con instalaciones complicadas. A partir de 1924 empezaron, sin embargo, a realizarse concursos y pruebas con la finalidad de obtener carbones para los gasógenos, y ya en 1928 se presentaron nueve tipos de hornos portátiles, en los que se carbonizaron leñas gruesas, menudas, secas, verdes y haces de ramillas, imposibles antes de carbonizar por el procedimiento ordinario, llegándose a rendimientos de hasta 30 por 100 en leña seca, 14 por 100 en leñas verdes y 12 a 18 por 100 en haces de ramillas, pudiéndose dar por resuelto el problema, pues además cualquiera de estos hornos se arma y desarma en piezas facilísimamente, puede funcionar en cualquier tiempo y no necesita para su manejo obreros especializados.

En la fotografía se representa un horno portátil Magnein, que utiliza y construye la Sociedad Minero-Metalúrgica de Peñarroya para fabricar carbón de eucalipto y de cualquier otra madera, leña, ramillas o matas, como brezo, retama, etc., formado por dos o más anillos tronco-cónicos de palastro, que enchufan unos sobre otros y el inferior reposa sobre un piso metálico, una tapadera con una pequeña chimenea en el centro y varias tomas de aire distribuidas alrededor del fondo y en la unión de los anillos. La leña se apila inclinada hacia el centro del horno de manera que se adapte a su forma interior, y tanto la regulación del tiro como el armado, encendido, etc., pueden ser realizados por obreros no especialistas, con toda seguridad en el resultado.

Aunque para el uso en los gasógenos es indiferente el tamaño del carbón, el evitar el polvo y disminuir el volumen hasta el máximo ha hecho pensar en la fabricación de "aglomerados", previa molienda del carbón en trituradoras a propósito. Ello tiene sus dificultades también, no sólo porque el aglomerante—una brea, por ejemplo—puede entorpecer la buena depuración, sino sobre todo porque la necesidad de una manufactura intermedia encarezca el combustible, haciendo perder al gasógeno su principal ventaja. Varias patentes existen y hay, al parecer, una novísima de grandes resultados. Es ya antiguo (1929) el aglomerado "carbonita", moldeado en forma de nueces, de densidad aproximada a la del agua, gran resistencia al aplastamiento, nada higroscópico, con 2 por 100 de cenizas, de poder calorífico equivalente en un kilogramo a un litro de gasolina y con un precio de la mitad aproximadamente. Aunque empezó a fabricarse en gran escala, no sabemos se haya generalizado ni influído, al parecer, en Francia sobre la difusión de los gasógenos, por lo que es seguro ofrezca algún inconveniente o resulte demasiado caro.

Posibilidades del "gas forestal"

Hemos visto que la ventaja inmensa de su empleo, la que hace olvidar todos los inconvenientes que hemos presentado para la autotracción, comparándolo con el carburante hasta ahora insustituible, es decir, con la gasolina, es la baratura, que en las peores condiciones de rendimiento y de precio del carbón, representa un 21 por 100 de ahorro en el coste de la tonelada por kilómetro recorrido. Por tanto, si no tenemos que adquirir el combustible en la carbonería de una capital cualquiera; si el precio de aquél, fabricado en hornos de buen rendimiento, y con primera materia, casi sin valor en muchas regiones, se abarata, cosa no difícil, ya que el coste de fabricación, según experiencias, es de cinco a seis céntimos por kilogramo, se comprende que el gasógeno es un precioso recurso para el campo, para el monte y para el transporte por carreteras o caminos a grandes mercados y estaciones ferroviarias, desde aquellos sitios en que el abasto de carbón resulte a precios comprendidos entre 10 y 15 pesetas los 100 kilogramos.

Para el campo, porque el agricultor puede tener, sin más que hacerse por sí el carbón, traerlo del monte más próximo o utilizar simplemente el "herraj" o cisco de orujo, la fuerza necesaria para su grupo electrógeno, para sus tractores, para sus bombas, para llevar sus productos al mercado, para lo que le haga falta.

Para el monte, porque podrá resolverse el problema del abaratamiento de la saca de maderas y demás productos a los mercados, al obtenerse por tan pequeño precio la tonelada por kilómetro recorrido, que hoy cuesta, como mínimo—por río—, 25 céntimos. Para la serrería, para las pequeñas industrias en que los motores fijos con gasógeno, donde no hay inconvenientes derivados del volumen ni de la instalación, dan la máxima economía y puede utilizarse el serrín como combustible.

Por lo que se refiere a la autotracción, ha sido aplicado hasta ahora el gasógeno, no sólo a camiones y camionetas, cuyo servicio no requiera frecuentes paradas, como el de reparto dentro de las poblaciones, sino a servicios públicos, como los tranvías de la Vandeé, la Sociedad de vías departamentales del Midi en la red Lot et Garonne, la General de transportes de Loir et Cher, las apisonadoras para carreteras, de hasta 8 toneladas, tractores y motores agrícolas que construye la Sociedad de Vierzon, los ferrocarriles del Africa ecuatorial y otra multitud de servicios cuya lista sería interminable. Se ha llegado a pérdidas de potencia sólo del 10 por 100 y a gastos de 420 gramos de carbón por caballo-hora, como máximo.

Y que tanto Francia como Italia le dan al carbón de madera categoría de "carburante nacional", no admite duda, ya que la primera, por decreto del ministerio de la Guerra de diciembre de 1925, viene concediendo primas de hasta 14.000 francos a los compradores de camiones equipados con gasógeno que entren dentro del modelo y condiciones reglamentarias, y el de Hacienda rebaja del 50 por 100 en los impuestos; todos los años hay demostraciones y concursos de carburantes, vehículos y aplicaciones del gasógeno, así como "raids" con condiciones cada vez más estrechas. En Italia, el ministerio de Agricultura, el Consejo Nacional de Investigaciones, el Touring-Club y el Comité Nacional Forestal, como en Francia la Dirección general de Aguas y Montes, prodigan toda clase de auxilios e iniciativas para la propagación y el perfeccionamiento del uso del gas forestal en toda clase de aplicaciones.

España olvidó por completo las demostraciones de Barcelona y otras posteriores hechas con los escasos medios del Instituto Forestal de Investigaciones y experiencias, que no han tenido el menor eco en las altas esferas militares ni civiles. De las ventajas que pudiera tener para nuestros montes, para los matorrales que hoy no tienen utilización, hasta para muchas plantaciones particulares como las de eucalipto, que podrían producir 3 a 4 toneladas de carbón por hectárea y año, si el uso del gasógeno se generalizase; tampoco se ha ocupado nadie, salvo algún profesional, cuyos esfuerzos han caído en el vacío, como cae en nuestro país todo lo que a montes se refiere, salvo su roturación. Ni tampoco parece ha pensado nadie en que, si en España anduviesen con gas de madera 20 a 25.000 camiones, el precio de los transportes bajaría a la "mitad" donde ellos funcionasen e importaríamos, además, 50 millones de pesetas menos de gasolina todos los años.

Porque, como decía el distinguido ingeniero de Montes señor Carranza, en un folleto que publicó la Confederación Hidrográfica del Ebro en 1929, "no pretendemos que el gas forestal sea la panacea que nos liberte del yugo de los países productores de petróleo"; pero afirmar que sus aplicaciones tienen hoy la suficiente importancia para influir favorablemente en la economía nacional desde muchos aspectos, es algo tan verdadero que no hemos dudado un momento en recordar aquí, por si hay quien lo oiga, el camino que vienen siguiendo otros países y lo mucho que en ellos se preocupan de este asunto los directores de su política económica y de la defensa nacional.

Fernando BARO
Profesor de la Escuela de Ingenieros de Montes

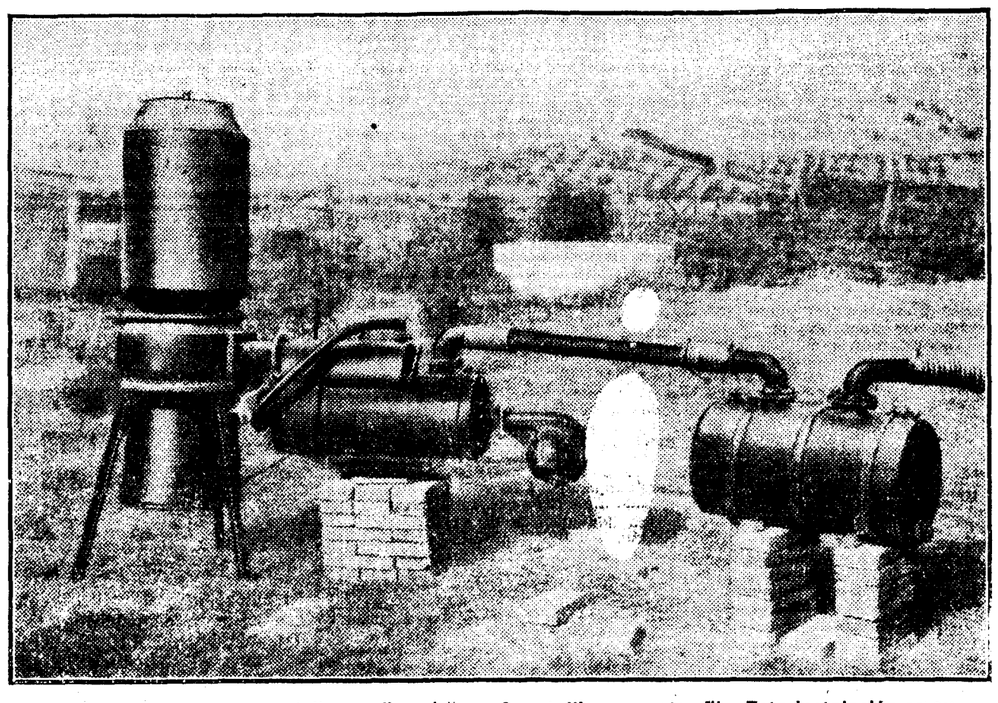

Lo mismo que a un motor móvil se aplica el "gas forestal" a un motor fijo. Esta instalación es auxiliar de la agricultura y puede elevar aguas, producir electricidad, etc.

Muebles "LA ALIANZA" COMEDORES
DESPACHOS, DORMITORIOS CAMAS DE METAL.—PRECIADOS, 56.

¡NERVIOSOS!
Basta de sufrir inútilmente gracias a las acreditadas
Grageas Potenciales del Doctor Soivré
que combaten de una manera cómoda, rápida y eficaz la
Neurastenia Impotencia (en todas sus manifestaciones), dolor de cabeza, cansancio mental, pérdida de memoria, vértigos, fatiga corporal, temblores, dispepsia nerviosa, palpitaciones, histerismo y trastornos nerviosos en general de las mujeres y todos los trastornos orgánicos que tengan por causa u origen agotamiento nervioso. Las
GRAGEAS POTENCIALES DEL DR. SOIVRE
más que un medicamento, son un alimento esencial del cerebro, médula y todo el sistema nervioso, regenerando el vigor xesual propio de la edad, conservando la salud y prolongando la vida; indicadas especialmente a los agotados en su juventud por toda clase de excesos, a los que verifican trabajos excesivos, tanto físicos como morales o intelectuales; esportistas, hombres de ciencia, financieros, artistas, comerciantes, industriales, pensadores, etc., consiguiendo siempre con las Grageas potenciales del Dr. Soivré todos los esfuerzos o ejercicios fácilmente y disponiendo el organismo para reanudarlos con frecuencia y máximo resultado, llegando a la extrema vejez, y sin violentar al organismo, con energías propias de la juventud.
Basta tomar un frasco para convencerse de ello.
Venta a 6,50 pesetas en todas las principales farmacias de España Portugal y América.

NOTA.—Dirigiéndose y enviando 0,25 ptas. en sellos de correo para el franqueo a Oficinas LABORATORIO SÓKATARG, calle del Ter, 16, Barcelona, recibirán gratis un librito explicativo sobre el origen, desarrollo y tratamiento de estas enfermedades.

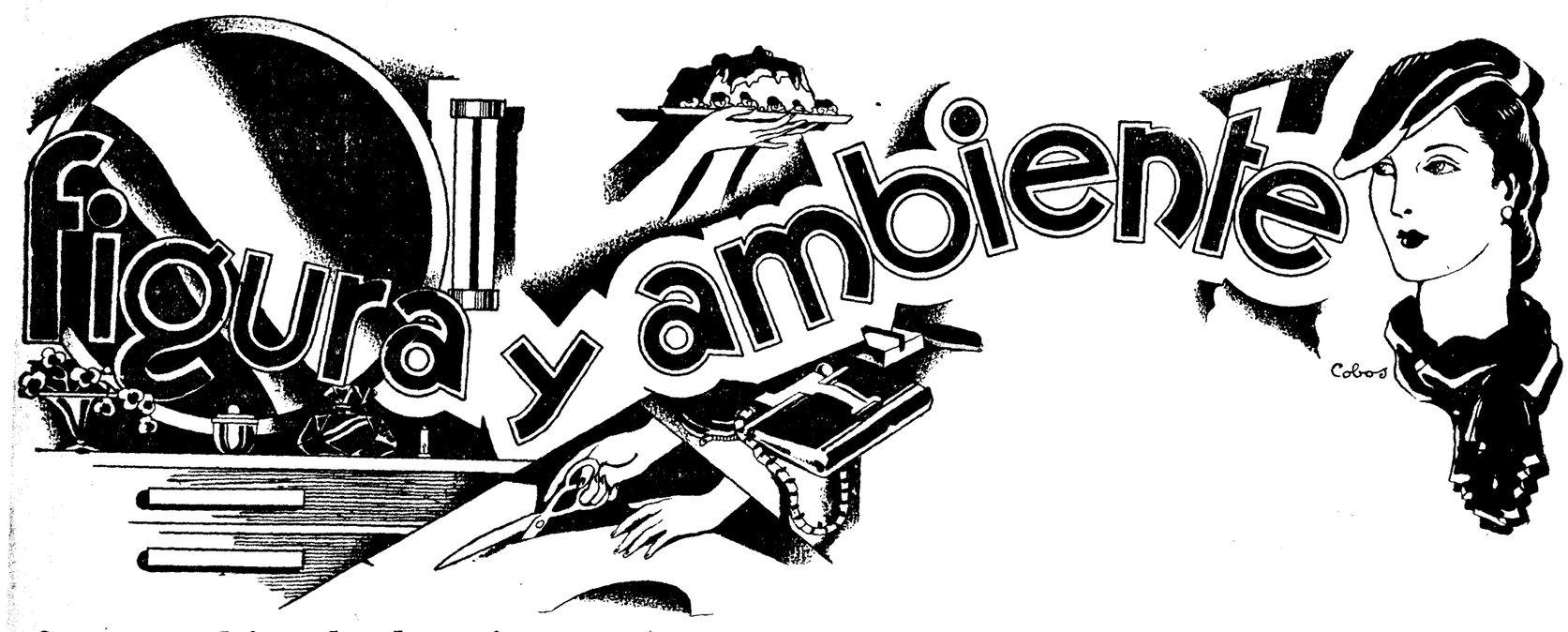

Se va a modificar la silueta femenina

LA BOINA PRETENDE IMPONERSE PARA EL OTOÑO

De los talleres de "alta" costura salen noticias un poco alarmantes. Dicen que se va a modificar, en corto plazo, la silueta.

La fémina de este verano 1934 se ha ataviado con gracia y coquetería. Largas faldas, amplias en el bajo, hechas éstas lo mismo que los corpiños, de tejidos sutiles y vaporosos de claras tonalidades. Preciso sería remontarnos hasta los tiempos anteriores a la gran tragedia, cuyo principio ahora se conmemora, como sucedido hace veinte años, para encontrar algo semejante a la manera de vestir y lucir de la mujer de nuestros días. Nunca como en este año, después de la guerra, se vió tanta gracia y derroche de elegancia como en las fiestas adonde la mujer ha concurrido primorosamente vestida. Era natural que así sucediese. Quedaron los hogares vacíos de afecto por la ausencia de seres queridos, de los cuales muchos nunca más volvieron, y la mujer sola en su casa, y más sola aún en su corazón, evitó cuanto pudo las ocasiones de lucir y engalanarse. Pero, ¿qué herida es la que no se cicatriza con el tiempo?...

Hoy la vida, si no tan rica y dulce como en años anteriores a la guerra, se ha suavizado en relación a los tiempos posteriores a ella, y la mujer ha descargado su cabeza de negros y tristes pensamientos y, sintiendo como tal mujer, se ha engalanado para no dejar de ser bella y elegante.

Las noticias se refieren, desde luego, como no podía menos de suceder, a los sombreros. Ya el domingo último hablamos de ellos en general. Pero hemos de insistir hoy en alguna de sus modalidades.

La silueta, nos dicen, no tendrá ya amplios tocados, sino que se adornarán las elegantes, durante el otoño, principalmente con boinas. Grandes boinas de terciopelo que parecen influídas por el gran tamaño de los sombreros del día. ¿Tienen ala estas boinas? ¿No? Pues parecen tales los amplios lados, unas veces fruncidos y otras ondulados sobre la cara.

El caso de las boinas es admirable. Cada año, en las estaciones intermedias, en que no aparecen bien delineadas las siluetas, sino que son ante todo épocas de transición, se presenta la boina aderezada con factura nueva y aspecto diferente. Y cuando podíamos pensar que había muerto, ante nuestros ojos se nos presenta pujante de vida y novedad.

Describiremos una boina de Rose Descat y nuestras lectoras podrán darse completa idea de esta moderna clase de tocado. Amplia, con 40 centímetros de diámetro, ni uno menos, y en terciopelo negro; está toda ella trabajada con nervios verticales que ciñen algo la parte correspondiente al final de la copa en los sombreros, gracias a lo cual se ondula con graciosa curva alrededor de la cara. Se inclina totalmente delante y un poco al lado derecho, quedando ajustada y levantada por detrás.

Muchas boinas están cubiertas de plumas en su delantero, desapareciendo otras en su mitad bajo fantasías de plumas de distintos coloridos, aunque predomina el color negro. Y otras muchas están hechas de antílope y de fino fieltro.

Siempre es el sombrero el que marca la tendencia general de la moda; por eso aparece el primero. Los vestidos, con estas boinas, alterarán también su línea general, y sabemos que están preparándose para acompañar a los nuevos tocados chaquetitas ajustadas que adelgazan la silueta considerablemente. Capitas cortas que se hacen, de preferencia, con fina piel, y abrigos que, si no tan vagos como los llevados hasta ahora, seguirán siendo, por el momento, "tres cuartas" y algo más ajustados.

Con objeto de proporcionar a la figura la deseada línea, o sea, muy recta y ajustada, algunos modistos, después de estrechar sus chaquetas y abrigos, los han hendido para dar facilidad de movimientos.

Pero dejemos las cosas del otoño y hablemos de los últimos modelos aparecidos para estos días de verano. No hemos de olvidar que sin cesar aparecen vestidos, y ahora, naturalmente, para la estación en que nos encontramos. Son trajes en que la blusa simula chaquetita, y están adornados muchos de ellos con pañuelos de colores o bufandas muy bonitas. Predominan los colores blanco, azul y negro, combinaciones de ambos, y también está muy en boga el color "grége", o sea, crudo un poco azafranado, o color de la seda natural. Se combina perfectamente este tono con cualquier colorido, y si se logra para adornarlo un tejido del mismo color "grége", con escocesas rayas rojas y azules, como el modélo predilecto de Rochas, el efecto, además de ser nuevo y muy en boga, resulta bonito, juvenil y muy elegante.

María DE NAVARRA

Conjunto color crudo, adornado con corbata blanca estampada en tostado oscuro. Trajecito blanco, guarnecido en falda y blusa con botones forrados del mismo tejido. El pechero es verde esmeralda

Vestido color paja adornado con tejido escocés, de fondo también color paja y rayas azules. De este último color son los guantes y el sombrero. Sobrefalda color barquillo con dibujitos negros, blusa chaleco color contrastante, cereza muy vivo

Modelo novísimo de tocado para la estación próxima

LA COCINA

EXQUISITECES GASTRONOMICAS

"Americán Grog"

(Para un vaso)

En un vaso de refresco se echa una cucharada de azúcar molida, media copa de licor de Curaçao, una copa a licor de ron, una copa a licor de coñac "Domecq".

Terminar de llenar el vaso con té, preparado en efusión y ligeramente cargado. Se sirve con una rodaja de limón y pajas.

Helado "Mantecado"

(Para seis personas)

Leche, 3/4 de litro; yemas, 6; azúcar, 200 gramos; un trozo de palito de canela; una tira fina de piel de limón.

En una cacerola se ponen las yemas y el azúcar, se remueve hasta que están bien mezcladas, se incorpora la leche hirviendo, cocida con la canela y el limón; una vez mezclados todos los ingredientes, se pone la cacerola al fuego (no muy fuerte), y sin dejar de remover con una espátula de madera se deja espesar hasta que empañe la espátula; entonces se retira del fuego y se deja enfriar.

Una vez fría, se cuela por un colador chino a la máquina de helar, se tapa y se cubre el cubo de capas de hielo picado alternadas con capas de sal gorda, y se hiela.

Ya helado, se quitan las varillas de la máquina, y se procede a servirlo en copas a helado.

Puede acompañarse de unas pastas finas.

"Sakuskinas de Chamberí"

(Para treinta piezas)

Leche, 1/4 de litro; agua, 1/4 íd. íd.; mantequilla, 50 gramos; harina de hojaldre, 200 gramos; sal, 4 íd.; azúcar, 10 íd.; huevos, dos (100 gramos de peso); levadura royal, una cucharadita a café (10 gramos).

Se ponen en una cacerola la leche, el agua, la mantequilla y el azúcar y sal, se arrima al fuego y cuando rompe a hervir, se incorpora la harina rápidamente, tamizada de antemano y puesta en un papel. Se trabaja bien esta masa con una espátula de madera, y una vez compacta la masa (bien fina) se retira del fuego y se deja enfriar (esta operación es de un minuto escaso).

Una vez fría, se añade la levadura, y el huevo se mezcla bien a la masa removiendo con una espátula de madera hasta ligar bien. Seguidamente se añade el otro huevo, uniéndolo bien a la masa como el anterior.

Si la masa estuviese demasiado espesa, se agrega una yema de huevo.

Se pone la masa en una manga de pastelería con boquilla rizada, número 12, y se procede a hacer unas rosquillas de esta pasta sobre unos papeles de barba de ocho centímetros de diámetro embadurnados de aceite.

Se pone una sartén al fuego con medio litro de aceite, y una vez caliente se mete en el aceite el papel con la rosca de esta pasta, colocándolos y desprendiéndolos con la punta de un cuchillo, se doran y se retiran, escurriéndolos en una rejilla.

Se bañan (la mitad) en una glasa al ron y se sirven.

Glasa al ron

Azúcar glas, 150 gramos; claras, una; ron, una cucharada.

En un bol se pone la clara y el azúcar, se trabaja bien (batiendo) con una cuchara de madera unos diez minutos, y bien blanco (como un merengue), se añade el ron, procediendo a bañar las "Sakuskinas".

Si resulta algo espeso este baño, se aclara con un poco de agua caliente.

Ensalada americana "Marquise"

Cortar en fina juliana (tiras) una lechuga, 1/4 de kilo de manzanas y una raíz de apio; sazonar sal, pimienta y agregar tres cucharadas de salsa mahonesa, mezclar bien y colocar en ensaladera.

El borde de la ensaladera se adorna con lonchas finas de tomate natural.

Ensaladilla de verduras

En una vasija se ponen cuadritos de zanahoria cocida, de patatas, de guisantes y judías verdes, se sazonan con sal, pimienta blanca molida, una cucharada de aceite y una de vinagre, se mezcla bien y se añaden dos cucharadas, colmadas, de salsa mahonesa, y, bien mezclado todo, se coloca en una ensaladera o plato de entremés; después se arregla en forma cómoda y se iguala con una cucharada de salsa mahonesa.

Se decora a capricho con la clara y la yema de un huevo duro pasado por un tamiz, separadamente, y unos guisantes cocidos.

Verduras. — Guisantes mondados, 150 gramos; con vaina, medio kilo.

Zanahorias, 250 gramos.

Patatas, cuarto de kilo.

Judías verdes finas, 150 gramos.

Mahonesa, cuarto de litro.

Guisantes.—Se ponen a cocer en agua hirviendo y se les echa la sal; se dejan cocer media hora aproximadamente, y, una vez cocidos, cosa que se nota en el tacto, se ponen debajo del chorro del agua fría, se refrescan, y, bien fríos se escurren en una pasadera, y se reservan.

Zanahorias.—Se mondan con un cuchillo para legumbres llamado "Econome", se cortan en lonchas del grueso de una moneda de cinco pesetas, y, despues, estas lonchas se cortan en cuadritos del mismo grueso.

Se ponen a cocer en agua hirviendo con sal, y, una vez cocidas, se refrescan lo mismo que los guisantes, se escurren y se reservan.

Patatas.—Se lavan en agua fría, con la piel, y se ponen a cocer en agua fría o caliente y un poco de sal. Una vez cocidas, se nota en el tacto, pues si se introduce la punta de un cuchillo o una aguja se revientan, y se dejan enfriar en la misma cocción (caldo), se mondan y se cortan igual que las zanahorias.

Judías. — Se mondan y se cortan en cuadritos del tamaño de la patata y el guisante, y se ponen a cocer en agua hirviendo con sal. Una vez cocidas, se refrescan como el guisante.

J. SARRAU,
Director de Academia Gastronómica.

DUBOSC OPTICO
Gafas y lentes
Con cristales finos para la conservación de la vista.
L. Dubosc. Optico. Arenal, 21. MADRID.

EL DEBATE — PRECIOS DE SUSCRIPCION
Madrid..... 2,50 pesetas al mes.
Provincias..... 9 pesetas trimestre
PAGO ADELANTADO
FRANQUEO CONCERTADO

Otro tipo de sombrero que inicia la moda

CONSULTORIO DE HIGIENE Y TOCADOR

Castellanita.—Para arreglar ese desdichado cutis se lavará usted todas las mañanas con agua muy caliente y jabón de afridol. Esto le quitará gran cantidad de la grasa, que le da mucho brillo. Después se dará la siguiente crema: glicerolado de almidón, 50 gramos; óxido de cinc, cinco gramos. Sobre esto los polvos de tocador que usted use corrientemente.

Marusiña sola.—¡Qué pena de mujercita! Diez y nueve años. Muy bonita antes, y ahora, a consecuencia de grandes penas, llena de arrugas la cara, los ojos hinchados de tanto llorar, el cutis áspero y sucio. Una verdadera calamidad. Pero leyendo su larga carta comprendo que exagera sus defectos y hay un gran dolor moral que hay que combatir a toda costa. Sea alegre y mire al porvenir. Olvide esos hondos dolores. Es usted muy jovencita y recobrará su cutis su normalidad en cuanto se cicatricen sus heridas del alma. Entretanto se lavará usted la cara todos los días echando al agua de lavado una cucharada de borato de sosa por litro de agua. Después la siguiente leche de belleza: tintura de benjuí, 15 gramos; agua de hamamelis, 150 gramos; agua de rosas, 100 gramos; esencia de nardos, un gramo. Agítese al usarla. La siguiente crema todas las noches al acostarse: glicerolado de almidón, 50 gramos; óxido de cinc, cuatro gramos. Esta misma crema se la dará como base antes de arreglarse para salir de paseo. Ningún polvo sobre la cara.

Un calvo.—Es muy difícil en su caso conseguir que broten o se fortifiquen esos pelitos. Es usted un calvo sin remedio alguno. Pero, en fin, para sostener esos poquitos pelos que aun le quedan ahí va la fórmula de una buena loción: formol, tres gramos; agua de Colonia, 500 gramos; ácido acético, cinco gramos: cloruro mercúrico, 50 centigramos; tintura de quina, 50 gramos.

Una lebanlega.—Para normalizar ese cutis dejará de lavarse una temporada con agua. Solamente se lavará, mañana y noche, con aceite de almendras. Bien extendido por el cutis y secándolo después con algodón hidrófilo. Por las noches se dejará el cutis un poco engrasado. Deje por una temporada de usar polvos y cremas.

Enamorada de él.—Primero. Lávese con la siguiente loción esas manchas: salicilato de sosa, un gramo; borato de sosa, 10 gramos; agua oxigenada, 150 gramos; agua de rosas, 50 gramos. Segundo. Lavados muy calientes con agua y jabón. Pestañas. Cortarse las puntas cada mes muy poquito, y todas las noches lavados con la siguiente agua: ácido bórico, 30 gramos; agua de rosas, un litro. Manos. Para blanquearlas: glicerolado de almidón, 100 gramos; óxido de cinc, 10 gramos.

Corazón de oro.—He dado infinidad de fórmulas depilatorias en este consultorio. En cuanto a quitar la grasa de la cara, lávese con agua y jabón. En caliente, haciendo mucha espuma y aclarando bien. Después la siguiente leche de belleza: tintura de benjuí, 10 gramos; agua de rosas, 200 gramos.

María Lobres.—¿No ha oído usted hablar del caolín? Este hace maravillas y está indicadísimo en su caso. Infinidad de veces nos hemos ocupado de él en este consultorio.

Preocupación constante (León).—Se ha sometido usted a un plan verdaderamente desdichado. Y todo por no haberme escrito antes. ¿Quiere que yo arregle todos esos desperfectos ocasionados por una mala orientación? Se lavará todas las noches con leche hervida. Después un buen masaje con lo siguiente: aceite de almendras dulces, 100 gramos; mentol, 25 centigramos. Esto lo aplica con un algodoncito, limpiándose después el exceso de grasa con otros algodones secos. Como crema de noche se dará la siguiente: lanolina, aceite de almendras dulces y carbonato de magnesia, de cada cosa 10 gramos; agua de rosas y agua de azahar, de cada una 25 gramos. Hágase según arte. (En una farmacia.) No usará polvos, y en vez de ellos empleará la siguiente leche de belleza: óxido de cinc y talco, de cada uno seis gramos; glicerina, 25 gramos; agua de rosas, 500 gramos. Agítese fuertemente antes de usarla. Se aplica sobre la cara con una torunda de algodón, extendiéndola bien.

Obrera católica.—No veo otro procedimiento que el indicado para conseguir que se restaure completamente ese cutis. Durante su estancia en el campo suprima la leche de belleza y use únicamente en su estancia al sol la crema, pero sin darse polvos.

Estebiño Silvestre.—Estudiado su caso de caída del pelo, seguirá el siguiente método, y le garantizo que no se le volverá a caer si tiene constancia. Se lavará la cabeza tres veces en semana con lo siguiente: jabón de coco en polvo, 100 gramos; borato de sosa, 30 gramos; bicarbonato de sosa, 29 gramos; carbonato amónico, cinco gramos. Una pequeña cantidad de estos polvos sobre la cabeza, haciendo abundante espuma y friccionándose bien. Aclarado después con agua fría. Después de bien seco el pelo se peina con la siguiente pomada: manteca de cacao, 100 gramos; tanino, cuatro gramos; agua de colonia, 25 gramos; aceite de almendras, 25 gramos; sulfato de quinina, tres gramos; bálsamo del Perú, tres gramos.

Tota.—El sudor en las axilas puede quitarse sin peligro alguno por el procedimiento que dimos en nuestro artículo titulado "Sudores", publicado en este consultorio. El depilatorio de acetato de talio no debe usarse en zonas muy extensas.

Cutis feo.—Caso grave el de esta señorita. Se marchó su novio y tenía un cutis fresco, bellísimo. Ahora vuelve el galán y va a encontrarla con un cutis grasiento, feo, poros dilatados y espinillas. ¿Pero qué hizo usted, alma mía? ¿Acaso la ausencia...? Vamos a restaurarla un poquito. Pero me parece poco tiempo el que disponemos. El 15 de agosto vuelve el novio y ¡la catástrofe! si la fachada se encuentra en mal estado. Se lavará usted todas las noches y mañanas con leche hervida. Después una capa de un buen "coldcream", que comprará en la farmacia. Y nada más. No se dé polvos, cremas ni coloretes esta temporada. Y a ver si hemos conseguido algo. Creo que sí. Escríbame.

Una flor, abonada de EL DEBATE.—No puedo indicarle en esta sección sitio donde se hace bien la depilación eléctrica. Sería reclamo. En Madrid ya se está haciendo bastante bien la diatermo coagulación. Escríbame particularmente y le indicaré los datos que le interesan.

Preocupadillo (Madrid). — Leída su carta larguísima, no veo más remedio para usted que seguir el método recomendado hoy a **Un lector y una lectora de EL DEBATE.** Cesará inmediatamente su caída de pelo.

Luis PALACIOS PELLETIER

PARA LOS BILIOSOS
que despiertan por la mañana con la boca amarga, pesadez de cabéza, laxitud y frecuentes vómitos, prueben a tomar
AGUA DE
LOECHES
"LA MARGARITA"
El mejor purgante y laxante natural
El bilioso deja de sentir molestias, su color cambiará, se normaliza la función del hígado y evitará la aparición de HEPATITIS AGUDAS, COLICOS HEPATICOS E INFARTOS DEL HIGADO
NO SE EQUIVOQUE DE NOMBRE, PIDA SIEMPRE
Agua de Loeches "LA MARGARITA"

VIDA RELIGIOSA

Domingo XI después de Pentecostés

Había el señor penetrado en Fenicia, es decir, en país gentil, abandonando temporalmente la Galilea, en la cual era calumniado y perseguido. No pasó a tierras de Sidón y Tiro con ánimo de predicar en ellas el Evangelio, sino con la intención de descansar algún tanto y de consagrarse más de lleno a la formación de los Apóstoles. Sin embargo, aun en aquel país de infieles hubo de hacer un milagro, curando a la hija de aquella mujer de gran fe, y no menor humildad, que sabiamente retorció las palabras de Jesús diciendo que los perrillos se mantienen con las migajas que caen de la mesa de sus señores. Y después de haber permanecido algún tiempo en tierra de Tiro, volvió Jesús por Sidón y la Decápolis a las orillas del mar de Galilea. San Mateo menciona también este viaje, que se verificó entre la primera y la segunda multiplicación de los panes. Y añade San Mateo que en aquel lugar, testigo de tantos prodigios del Salvador, se presentaron muchos llevando sus enfermos para que Jesús los curase. Y, en efecto, Jesús, siempre bondadoso, los curó. De la curación de uno de esos enfermos, que era un sordomudo, nos habla San Marcos, con pormenores, en el Evangelio de este domingo.

Aquel desgraciado fué presentado a Jesús con la súplica de que le impusiese las manos y le curase. Los que lo presentaban sabían que Jesús había curado a muchos con la imposición de las manos; por eso indican este medio. Pero Jesús no emplea *siempre los mismos* procedimientos porque no está ligado a ellos. En esta ocasión se dignó emplear la saliva y los dedos, acaso para indicar que todos los miembros de su organismo humano podían hacer milagros. Tomó aparte al sordomudo, sin duda para evitar toda ostentación en la realización del milagro, e introdujo sus dedos en los oídos del paciente, mientras escupiendo suavemente mojaba un poco con la saliva la lengua del mismo. Estos actos significaban la curación de oídos y lengua; la humedad de la lengua facilita el rápido movimiento de la misma. Además, levantó sus ojos al cielo en ademán de súplica, exhaló un gemido para hacer más intensa la plegaria y pronunció una palabra aramea que era una orden, y significaba: "ábrete y suéltate". Jesús mandaba que los oídos cerrados se abriesen, y la lengua entorpecida se soltase. Y obedeciendo la lengua y oídos a aquella orden del Salvador, el sordomudo comenzó a oír y hablar perfectamente. Probablemente no era sordomudo de nacimiento, sino que había contraído este defecto por alguna enfermedad; por eso pudo hablar bien desde el primer momento.

Deseoso Jesús de evitar toda ostentación, ordenó a los que le habían presentado al sordomudo—probablemente fueron ellos los únicos testigos presenciales del milagro—que no divulgasen la curación milagrosa; pero cuanto más El lo ordenaba, tanto más se desataban ellos en elogios, y llenos de admiración, exclamaban: "Bien ha hecho todas las cosas; ha hecho que los sordos oigan y los mudos hablen". El precepto del silencio, intimado por Jesús, fué sincero. Debieron obedecer los testigos del milagro, pero, llenos de admiración, no pudieron guardar silencio. El mismo interés que Jesús mostraba porque no se divulgase el milagro, aumentó el entusiasmo de aquellos hombres, porque ciertamente era digno del más alto elogio un hombre que por una parte realizaba un milagro y por otra prohibía que se publicase. Por eso prorrumpían en exclamaciones de admiración, de júbilo y de gratitud.

Los actos que Jesús realizó para curar a este sordomudo constituyen una parte de las ceremonias del Bautismo. Esas ceremonias indican la necesidad de que los oídos del hombre se abran para oír la palabra de Dios, y la lengua se suelte para hacer la profesión de fe y cantar las divinas alabanzas. De suyo, el hombre está sordo y mudo en el orden sobrenatural; por eso el simbolismo de la Iglesia indica que se ponen en ejercicio las facultades del bautizado para que pueda realizar actos propios de la vida sobrenatural. Esa facilidad para percibir *las cosas* espirituales y ese gusto para percibir las dulzuras del orden espiritual, deben permanecer en el bautizado durante toda su vida. ¿Permanecen en nosotros, o somos, por el contrario, hombres animales, incapaces de percibir las cosas de Dios? Si la palabra de Dios no suena gratamente en nuestros oídos, si la encontramos vacía de sentido, motivos tenemos para sospechar que no somos hijos de Dios, que no estamos en su santa gracia. "El que es de Dios, oye la palabra de Dios". Preguntémonos también si nuestra lengua se suelta fácilmente para confesar nuestra fe, o si, por el contrario, tenemos reparo o vergüenza para confesarla. Hoy, en medio de tantas apostasías y de tanta indiferencia religiosa, hace falta confesar sin vacilaciones ni desmayos, aunque también sin alardes ni afectaciones, nuestra fe cristiana. No tengamos nunca reparo en confesar a Cristo con nuestras palabras y con nuestros actos. Confesarlo en la tierra será medio eficaz para reinar con El en el cielo.

Aprendamos a hacer bien las cosas, como Jesús. Proporcionalmente, claro está, y con arreglo a la infinita distancia que hay entre El y nosotros. No podemos realizar milagros; en el orden social nuestras obras distan infinitamente de las de Cristo. Pero podemos hacer bien las cosas pequeñas, las cosas ordinarias del servicio de Dios. Porque la perfección consiste no tanto en hacer *obras extraordinarias* como en hacer bien las ordinarias. Así podemos contribuir a que oigan muchos sordos y hablen muchos mudos; a que oigan la palabra de Dios muchos que antes se resistían a oírla, y a que hablen como cristianos muchos que antes no hablaban sino como paganos o como incrédulos.

El sordomudo del Evangelio representa al linaje humano caído, al cual Cristo devolvió el oído y el uso expedito de la lengua en el orden espiritual. También representa a cada pecador que es sordo para oír los reproches de la conciencia y los buenos consejos de los demás. Todos podemos hacer algo por la conversión de los pecadores, como los que llevaron al sordomudo a la presencia de Cristo contribuyeron eficazmente a la curación. Oigamos al menos, nosotros, con docilidad, y hablemos rectamente para que otros aprendan a oír y hablar.

Epístola y Evangelio

DIA 5. Domingo XI después de Pentecostés.—Nuestra Señora de las Nieves. Santos Emigdio, Cantidio y Sobelo, mártires; Casiano, obispo; Párides y Oswaldo, confesores; y santas Afra, mártir, y Nora.

La Misa y oficio divino son de la Domínica con rito semidoble y color verde.

Epístola de San Pablo Apóstol a los Corintios (I, 15, 1-10).—Hermanos: Os recuerdo el Evangelio que os evangelicé y que abrazasteis, y en el que os mantenéis, y por el que os salváis, si lo retenéis del modo en que os evangelicé, a no ser que hayáis creído en vano (que creáis que es vana la fe). Porque os enseñé, en primer lugar, lo que yo mismo (directamente de Dios) aprendí: que Cristo murió por nuestros pecados, según las escrituras, y que fué sepultado; Cristo murió por nuestros pecados, según las Escrituras, y que fué visto por Cefas; después, por "los doce". (Aunque eran once, los Apóstoles eran llamados "los doce".) Después fué visto por más de quinientos hermanos de una vez, de los cuales los más viven todavía, aunque algunos han muerto. Después fué visto por Santiago; después por todos los Apóstoles. Ultimamente, después de todos, como por el aborto, fué visto también por mí. Porque yo soy el menor de los Apóstoles, que no soy digno de ser Apóstol, porque perseguí a la Iglesia de Dios. Mas por gracia de Dios soy lo que soy, y la gracia de El, la que me dió a mí, no ha resultado vana.

Secuencia del Santo Evangelio, según San Marcos (7, 31-37).—Salió Jesús de los confines de Tiro, y por Sidón vino al mar de Galilea entre los términos de la Decápolis. Y le trajeron un sordomudo, y le rogaban que le impusiese sus manos. Y sacándole aparte de la turba, le metió sus dedos en los oídos, y con su saliva le tocó la lengua, y mirando al cielo, exhaló un gemido y le dijo: "Effeta", que significa: "Abrete". Y al punto se abrieron sus oídos, y se soltó el impedimento de su lengua, y hablaba bien. Mandóles que no lo dijesen a nadie; pero cuanto más El mandaba, más ellos lo publicaban y tanto más se maravillaban, diciendo: Todo lo ha hecho bien: ha hecho oír a los sordos y hablar a los mudos.

Cultos para hoy y mañana

Adoración Nocturna.—San Juan de Sahagún y Santa María Micaela del Santísimo Sacramento.

Ave María.—A las 12, misa, rosario y comida a cuarenta mujeres.

Corte de María.—Nuestra Señora de Covadonga, en su parroquia y en San Luis, y Nuestra Señora de Atocha, en su basílica.

Cuarenta Horas.—Parroquia de Santos Justo y Pástor.

Parroquia del Buen Consejo.—Misas cada media hora, de 7 a 11,30; la de 8, con explicación del Evangelio.

Parroquia de Nuestra Señora del Carmen (Carretera de Aragón, 40).—Misas a las 8, 9, 10 y 11.

Parroquia de Nuestra Señora de Covadonga.—Misas de 7 a 10, de 11 y 12; a las 8,30, comunión general para el Apostolado de la Oración. Por la tarde, ejercicio de esta Congregación.

Parroquia del Purísimo Corazón de María.—Misas a las 7, 8, 9, 10 y 11; las de 8 y 11, con explicación del Evangelio.

Parroquia de San Antonio de la Florida.—Misas a las 8, 9, 10, 11 y 12. A las 9, misa de comunión general para la Juventud Católica.

Parroquia de San Ginés.—Misas de 7 a 1, cada media hora. A las 8 de la tarde, rosario y visita a la Virgen de las Angustias.

Parroquia de San Lorenzo.—Misas de 7 a 1, cada media hora. A las 10, misa cantada.

Parroquia de San Miguel.—Misas a las 8, 9, 10, 11 y 11,30; las de 8 y 11, con explicación del Evangelio; la de 10, cantada, y la de 11, para los colegios.

Parroquia de San Millán.—Misas de 7 a 12, cada media hora. A las 10, misa solemne; a las 7 de la tarde, continuación de la novena a San Cayetano, con sermón, por el señor Sanz de Diego.

Parroquia de Santa Cruz.—Misas cada media hora, de 6,30 a 1.

Parroquia de Santa María.—A las 8,30, misa de comunión general; a las 11, misa solemne, con sermón, por don José Suárez Faura, en honor de Nuestra Señora de la Flor de Lis.

Parroquia de Santos Justo y Pástor.—A las 8, exposición de S. D. M. y misa de comunión general para la Congregación de los Santos Niños. A las 5 de la tarde, solemnes vísperas.

Basílica de Atocha.—Misas a las 8, 9, 10 y 11.

Agustinos Recoletos.—Misas de 6,30 a 12; la de 11, con explicación del Evangelio; por la tarde, de 3 a 4, catequesis.

Calatravas.—A las 8,30, misa de comunión general para la Congregación de las Hijas de María.

Iglesia de la Buena Dicha.—Explicación catequística durante las misas de 8, 9 y 10.

Iglesia del Beato Orozco.—Misas de 6,30 a 11, cada media hora.

Iglesia de Santa Catalina (Mesón de Paredes, 37).—A las 9, misa solemne; a las 6 de la tarde, último día del solemne triduo a Santo Domingo de Guzmán, en el que predica el reverendo padre Gómara, O. P.

Iglesia del Rosario (Torrijos, 38).—A las 10, misa solemne; a las 6,30 de la tarde, terminación de la solemne novena a Santo Domingo de Guzmán, con sermón, por un reverendo padre dominico.

Templo Nacional de Santa Teresa (Plaza de España).—Misas de 6 a 10, de 11, 12 y 1. A las 8,30, misa de comunión general para la Congregación del Niño Jesús de Praga.

Cerro de los Angeles.—A las 6,30 de la tarde, función de desagravios, con plática, por don Próculo Díez. Los autobuses saldrán de la plaza de Neptuno a las 5,30 de la tarde y regresarán a las 7,30.

DIA 6. Lunes.—La Transfiguración de Nuestro Señor Jesucristo en el Tabor.—Santos Justo y Pástor, herm.; Sixto II, papa; Felicísimo, Agapito, Jenaro, Vicente y Esteban, mrs.; Hormisdas I, p., y Santiago, cfs.

La misa y oficio divino son de Santos Justo y Pástor, con rito doble de primera clase, con octava y color encarnado.

Adoración Nocturna.—San Isidro.

Ave María.—A las 12, misa, rosario y comida a cuarenta mujeres.

Corte de María.—Nuestra Señora de la Divina Pastora, en San Martín y San Millán.

Cuarenta Horas.—Parroquia de Santos Justo y Pástor.

Parroquia del Buen Consejo.—De 7 a 11, *misas cada media hora.*

Parroquia de San Antonio de la Florida.—Misas a las 8, 9, 9,30 y 10.

Parroquia de San Ginés.—A las 8 de la tarde, rosario y visita a la Virgen de las Angustias.

Parroquia de San Millán.—A las 10 de la mañana, misa solemne. A las 7 de la tarde, continuación de la novena a San Cayetano, con sermón, por el señor Sanz de Diego.

Parroquia de Santa Cruz.—Misas de 7 a 12, cada media hora. A las 6,30 de la tarde, rosario y visita al Santísimo.

Parroquia de Santa Teresa.—A las 8, misa de comunión para la Asociación de las Animas.

Parroquia de Santos Justo y Pástor.—A las 8, exposición de S. D. M. y misa de comunión para la Juventud Católica. A las 10, misa solemne, con panegírico, por don Alejandro Martínez Mayordomo; a las 7 de la tarde, terminación del triduo a los Santos Niños.

Agustinos Recoletos.—Misas cada media hora, de 7 a 10.

Iglesia del Beato Orozco.—Misas de 6,30 a 10, cada media hora.

Iglesia del Cristo de la Salud.—De 6 a 8 de la tarde, exposición del Santísimo Sacramento.

Templo Nacional de Santa Teresa (Plaza de España).—Misas de 6 a 10, de 11 y 12. A las 8, misa especial a Santa Teresa por España.

* * *

(Este periódico se publica con censura eclesiástica.)

Radiotelefonía

Programas para hoy:

MADRID. Unión Radio (E. A. J. 7, 274 metros).—8: "La Palabra".—9: Informaciones especiales. Gacetillas. Calendario. Santoral. — 13: Campanadas. "El "cock-tail" del día". Música variada. — 13,30: "Alcázares", "Feramors", "La alegría de la huerta.—14: Cartelera. Música variada.—14,30: "Las campanadas de Saint-Cyr", "Les cloches aux champs", "Rapsodia china", "Las ruinas de Atenas". — 15: Música variada.—15,30: "Ronda de noche", "Tango", "La chulapona".—17: Campanadas. Música ligera.—18: Concierto variado: "Estudio", "Bolero", "Minuetto", "Pavana", "Granada", "Jota aragonesa", "Marcha", "Tango de Cádiz", "Media granadina", "Tarantas", "Seguidilla", "Fandanguillo", "Soleá", "Seguidillas", "Fandanguillo", "Martierra", "Grangre vienesa", "Pepita Jiménez", "Ballet egipcio", "La danza de las langostas", "Canción de amor", "Comitiva de los nobles". — 19,30: Música de baile. — 21: Campanadas. "¡Coralito!", "Berceuse", "Canzoneta india", "Baturra de temple". Intervención de Gómez de la Serna. "Petite suite", "Barcarola", "Canción popular", "Gopak", "Doña Francisquita", "Los remeros del Volga".—22,30: Banda Municipal.—24: Campanadas.—De 1 a 2 (madrugada): Programa para los oyentes de habla inglesa.

Radio España (E. A. J. 2, 410,4 metros).—«Moros y cristianos», «L'uomo e fumatore», «Elegía», «El zarewich», «Con el pelo suelto», «Mi lagarterana», «Ya se van los quintos, madre», «Sangre vienesa», «La Boheme». — 17,30: «Ninchi locutor».—18,45: Peticiones de radioyentes.—19: Música de baile.—22: Música popular.—22,45: Intermedio nocturno.—23: Música de baile.

RADIO VATICANO. — (Onda de 50 metros). — 10 mañana, hora española: Lectura de la Santa Misa para los enfermos, en francés y en latín. Canto.

* * *

Programas para el día 6:

MADRID. Unión Radio (E. A. J. 7, 274 metros).—13: Campanadas. Boletín meteorológico. Calendario. Gacetillas. "El "cock-tail" del día". Música variada.—13,30: "Don Juan", "Fantasmas", "El trust de los tenorios".—14: Cartelera. Cambios de moneda. Música variada. — 14,30: "Escenas alsacianas".—15: Música variada.—15,30: "Obertura estilo italiano", "Torna a Surriento", "Las zapatillas".—17: Campanadas. Música ligera.. — 18: Nuevos socios. Concierto variado: "El Avapiés", "Aben Humeya".—18,30: Cotizaciones de Bolsa. "La bejarana", "La calesera", "La parranda", "La picarona", "La meiga", "Katiuska", "Casse Noisette", "Las campanas de San Malo", "Sari", "Sansón y Dalila". — 19,30: "La Palabra". Concierto.—20,15: Información deportiva. Noticiario taurino.—21: Campanadas. "Lucía de Lammermoor".—22: "La Palabra".—23,45: Ultima hora.

Radio España (E. A. J. 2, 410,4 metros). — 14,30: «Cádiz», «Rosamunda», «Invitación al vals», «La del soto del Parral», «Rondalla aragonesa», «Una canción brota», «El rey vagabundo», «Lakmé».—17,30: Curso de esperanto.—17,45: Coros de zarzuelas y óperas.—18,45: Peticiones de radioyentes. — 19: Noticias. Información deportiva. Música de baile.—22: «Efigenia in Aulis», «Enseñanza libre», «Gavota en do menor».—22,30: Charla taurina. Canciones. «Hoja de álbum», «La princesa del dólar», «La verbena de la Paloma», «La Giralda». — 22,30: Música de baile. — 23,45 Noticias.

RADIO VATICANO.—A las 10 de la mañana, con onda de 19 metros. A las 7 de la tarde, con onda de 50 metros.

RADIODIFUSION PORTUGUESA

La emisora de Lisboa, que trabaja con 20 kilovatios de potencia y que se escucha perfectamente en Madrid, ha dado comienzo a sus emisiones regulares. En el acto inaugural el Gobierno portugués anunció que *se mostraría* muy severo para la percepción de la tasa sobre los receptores. El Gobierno, con objeto de descubrir a los radioyentes clandestinos, ha acordado utilizar los servicios de los funcionarios postales, de la Policía y de los soldados de la Guardia nacional, a quienes ha autorizado a realizar pesquisas domiciliarias, y una vez descubiertos los defraudadores invitarles a pagar el impuesto establecido; en caso de que no atiendan el requerimiento están facultados a denunciarlos a los Tribunales. Sobre el importe de las multas, cuya cuantía es de cien a mil escudos, el empleado percibe una recompensa del 25 por 100. En breve se promulgará una ley que protegerá al oyente contra los ruidos parásitos. La emisora portuguesa radia con una longitud de onda de 476,9 metros.

ESTACIONES AUSTRALIANAS

El Gobierno australiano tiene formado un contrato para la entrega e instalación de tres nuevas emisoras regionales, cuyo emplazamiento radicará en Katan ning, Australia Occidental; en Nihll, Victoria Occidental, y en Dubbo, Centro de Nueva Gales del Sur. Las tres citadas emisoras tendrán una potencia de 10 kilovatios, que podrá ser aumentada a 60.

AJEDREZ

Recolección de premios. Partidas recientes de interés absoluto y relativo. Noticias diversas

Madrid.—Centro C. Ejército y Armada. Terminados los torneos de campeonato y el organizado con el concurso del campeón de Francia, A. Gromer, se han adjudicado artísticos y valiosos premios a los distinguidos jugadores que quedaron mejor clasificados. Faltan en la relación los nombres de unos pocos que cedieron generosamente el importe de sus premios para ayudar a la organización económica del último torneo.

Señor Sanz: Copa y pluma.
Señor Ortueta (M. de): Copa.
Señor Kocher: Pluma.
Señor Zamalloa: Copa.
Señor Torres Campañá: Pluma.
Señor Girón: Juego de Ajedrez.
Señor Sánchez de la Cruz: Copa.
Señor Montesinos: Pluma.
Señor Casas (A. de): Pluma.
Señor Carsi: Pluma.

Del reciente torneo de Madrid

Partida número 217. — Blancas, Gromer; negras, Golmayo.

1. P4R, P3R; 2. P4D, P4D; 3. C3AD, C3AR; 4. A5C, A2R; 5. P3R, CR2D; 6. P4TR, P3TR; 7. A×A, D×A; 8. D4C, O—O; 9. T3T, P4AR; 10. D4A, P4A; 11. O—O—O, C3AD; 12. C3A, P3T; 13. T3C, P×P; 14. C2R, R2T; 15. C(2R)×P, C4A; 16. C×C, P×C; 17. C4D, C5R; 18. T3R, P4A; 19. C2R, P5A; 20. P3AR, C4A; 21. D4D, A2D; 22. C3A, TD1C; 23. T2D, T2C; 24. P4CR, P5A; 25. T(3R)2R, TR1CD; 26. T2T, T×P; 27. R1D, C5T; 28. P5C, D6T; 29. P6C+, R1T; 30. C×C, D×PA+; 31. R1R, T8C+; 32. T1D, T×T+; 33. D×T, D6CR+; 34. T2A, A×C. Gromer aún no se rindió; pero en vez del "descuido" posible, su adversario le obsequió con una bonita serie de jugadas precisas que le dejaron confuso y arrepentido de su vana esperanza.

PROBLEMA NUM. 89
Fiomare

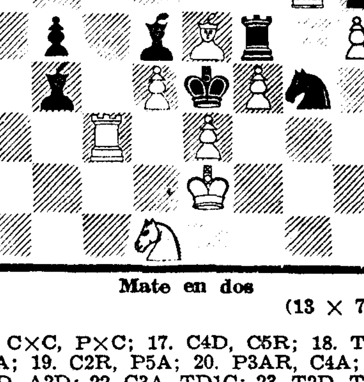

Mate en dos
(13 × 7)

Partida número 218.—Blancas, Sanz; negras, Golmayo.

1. P4D, C3AR; 2. P4AD, P3CR; 3. C3AD, A2C; 4. P4R, P3D; 5. P3A, CD2D; 6. A3R, O—O; 7. CR2R, P4R; 8. D2D. P×P; 9. C×P, C4R; 10. A2R, A3R; 11. P3CD, C3A; 12. O—O, C2D; 13. TD1D. P3TD; 14. C5D, AD×C; 15. PA×P, C×C; 16. A×C, A×A; 17. D×A, P4AR; 18. P×P, T×P; 19. P4A, C3C; 20. A4C, T3A; 21. A6R+, T×A; 22. P×T, D2R; 23. P5A, T1AR; 24. P6A, D×PR; 25. TD1R, P4A; 26. D2C, D1A; 27. T7R, C2D; 28. P7A+, abandonan.

Partida número 219. — Blancas, Sanz; negras, Fuentes.

1. P4D, P4D; 2. P4AD, P3R; 3. C3AD, P3AD; 4. C3A, P×P; 5. P3R, P4CD; 6. P4TD, A5CD; 7. A2D, A×C; 8. A×A, P4TD; 9. P×P, P×P; 10. P3CD, A2C; 11. P×P, P5C; 12. A2C, C2R; 13. A3D, C2D; 14. P4T, A3A; 15. C5C, C3A; 16. P5T, P3T; 17. C3A, P5T; 18. C5R, P6T; 19. C×A, C×C; 20. AD1A, O—O; 21. P4C, P4R; 22. P5D, P5R; 23. A2A, C4R; 24. R1A, C(3A)×PC; 25. A×PR, D3A; 26. P4A, C×PA; 27. D×C, D×T; 28. R2A, D3A; 29. A3D, C4R; 30. D2R, C×A+; 31. D×C, P7T; 32. A2D, P8T=D; 33. T×D, D×T; 34. P6D, D7T; 35. R3A, P6C; 36. A3A, D7TR; 37. D5A, T7T; abandonan.

Del torneo internacional de Zurich

Triunfó Alekhine sobre una selección de grandes maestros.

Clasificación final:

Alekhine, 13 puntos; Euve y Flohr, 12; Bogoljuboff, 11 y medio; Lasker, 10; Bernstein y Nimzovitsch, 9; Stahlberg, 8; Johner, 7 y medio; Henneberger, 5 y medio; Gygli, 5; Rosselli, 4 y medio; Grob y Muller, 4; Naegeli, 3, y Joss, 2.

Partida número 220.—Blancas, Euwe; negras, Lasker.

1. P4D, P4D; 2. P4AD, P3R; 3, C3AD, C3AR; 4. A5C, CD2D; 5. P3R, P3A; 6. C3A, A2R; 7. D2A, O—O; 8. P3TD, T1R; 9. T1A, P×P; 10. A×P, C4D; 11. A×A, D×A; 12. C4R, C(4D)3A; 13. C3C, P4A; 14.—O—O, P×P; 15. C×P, C3C; 16. A2T, T1C; 17. P4R, T1D; 18. TR1D, A2D; 19. P5R, C1R; 20. A1C, P3C; 21. D4R, A5T; 22. P3C, A2D; 23. P4TD, C4D; 24. A3D. TD1A; 25. A4A, A3A; 26. C×A, P×C; 27. T3D, C5C; 28. T3AR, T2A; 29. P4T, T(2A) 2D; 30. P5TR, D4C; 31. T1R, T5D; 32. P×P, PT×P; 33. D2R, T7D; 34. D1A, C7A; 35. C4R, D×PR!!; 36. C6A+, D×C; 37. T×D, C×TA; 38. T1A, C5R; 39. A2R, C5D; 40. A3A, C×PA; 41. D4A, C6D; 42. T1AR, C4R; 43. D4C, CR×A; 44. P×C, C7R+; 45. R2T, C5A+; 46. R1T, T (7D) 5D; 47. D7R, R2C; 48. D7A, T (1D) 4D; 49. T1R, T4CR; 50. D×PAD, T1D; abandonan.

En esta partida se reconoce al que fué tantos años digno campeón mundial.

Lilienthal en Barcelona

De "El Mundo Deportivo":

"De una larga "tournée" por España, en la cual ha cosechado bellos triunfos, acaba de llegar el maestro Lilienthal.

Parece que nuestra tierra le ha sido en extremo simpática y nada de extraño tendría que a cambio de la gloria que ha cosechado aceptase residir en Barcelona, donde tendría un cuartel general, y desde donde se dirigiría hacia las naciones que solicitaran su concurso.

Así, por ejemplo, después de estos encuentros que hemos antedicho, se dirigirá a Amsterdam para contender con Euwe, y luego de su regreso a Barcelona bien se podría dirigir a América, bien a Yugoslavia y Moscú.

Insertamos a continuación una de las pocas partidas que ha perdido en su triunfal paseo por España el formidable campeón húngaro.

Partida número 221.—Jugada en una sesión de cuarenta simultáneas, organizada por el grupo ajedrecista del Ateneo Sevillano. Blancas, A. Lilienthal; negras, Ignacio Díaz.

1. P4D, C3AR; 2. P4AD, P3R; 3. C3AD, P4D; 4, A5C, CD2D; 5, P×P, P×P; 6. P3R, P3AD; 7. D2A, A2R; 8. A3D, O—O; 9. CR2R, T1R; 10. O—O—O, C1A; 11. P4TR, C5C; 12. C3C, A×A; 13. P×A, P3CR; 14. R1C, D×P; 15. P4R, A2D; 16. P5R, D5A; 17. T2D, C×PA; 18. T×C, D×C; 19. T(1T)1A, A3R; 20. C2R, D4T; 21. C4A, T2R; 22. D2D, T2D; 23. D3R, P3TD; 24, P3CR, D4C; 25. D3A, A4A; 26. A × A, D×A+; 27. R1T, D5R; 28. D3AD, T1AD; 29. D5AD, T(2D)1D; 30. D7R, T1R; 31. D6A, T2AD; 32. C3T, D×PD; 33. C5C, D×PR; 34. D×D, T×D; 35. C×PA, T6R; 36. C6T+, R2C; 37. C4C, T×P; 38. C6A, T2R; 39. P3T, C3R; 40 T2R, P5D; 41. C4R, T6R; 42. T×T, P×T; 43. T1R, C5D; abandonan.

El viernes último habrá jugado 30 ó 40 partidas simultáneas en el Club Náutico de Valencia.

Partidas por correspondencia

Dopico: 16... C3C; Cuesta: 16... D×A.

Galicia.—El "match" para el título de campeón regional quedó suspendido después de la tercera partida. Reanudado esta semana, la cuarta partida terminó con la victoria del campeón señor Gutiérrez de Soto.

Exhibición del campeón francés Gromer.—El primer día jugó una partida con el campeón regional con resultado nulo. Al siguiente, once simultáneas con el resultado +6,=4,—1. Tiempo, 1 h. +10'.

París.—La Federación francesa de Ajedrez anunció la llegada a la capital de Francia, en el corriente agosto, del campeón ruso Botwinnik.

Aachen.—El torneo nacional de maestros alemanes terminó con la victoria de Karls (12½ puntos de 17 posibles); seguido de Reinhardt, Rödl, etc.

PROBLEMA NUM. 90
S. S. Lewmann

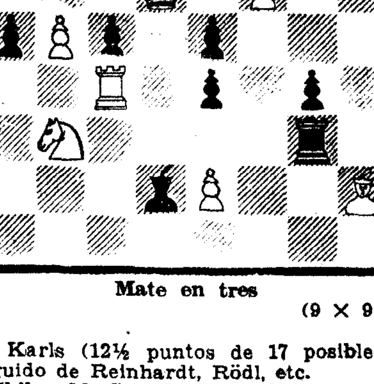

Mate en tres
(9 × 9)

Chile.—M. Castillo ha hecho la proeza singular de conquistar el título de campeón nacional, ganando a sus doce contrincantes.

Aviso a los concursantes.—Resta solamente un último cotejo entre los estudios de los señores Dopico, Soler, Ibarrola y Bolor. Otros, de mérito relevante, han tenido que ser aliminados por algún descuido. Entre éstos sobresale el de E. del Castillo, al cual sentiré mucho que no se le pueda adjudicar legalmente un premio.

Consulta.—J. G. A. Valladolid.—Está en lo cierto. Contestaré particularmente.

Dr. JACQUES

La enseñanza musical

Una de las mayores dificultades con que tropieza la enseñanza musical en España es la escasez de tratados especiales y libros de texto, escritos en lengua castellana. La literatura pedagógica, por lo que a la música se refiere, se halla en completo abandono. Los profesores de instrumentos y los de canto tienen siempre el recurso de las obras clásicas y modernas, complementadas *con cuadernos de estudios y ejercicios*, que, aunque viejos y atrasados, cumplen su misión de crear a los alumnos una técnica, y esto ya es bastante. Los dos escollos de la enseñanza musical son el solfeo y la armonía. El estudio del solfeo es de importancia capital, pues constituye la base del músico. Tanto la teoría como la práctica de esta asignatura ha de cuidarse en extremo si se quiere evitar que los alumnos, casi siempre niños, no adquieran vicios, dificilísimos de quitar después. Exceptuando el tratado de Zamacois, los libros de solfeo de que disponemos son tan ramplones, que, en verdad, sorprende cómo en medio siglo no se le ha ocurrido a nadie llenar esta laguna de la pedagogía musical.

El estudio de la armonía, es decir, la técnica de los acordes, es objeto de preocupación desde que aparecieron los compositores rusos y la escuela francesa de Debussy. Hay que tener en cuenta que la ciencia de la armonía parte de una base falsa. La decadencia de la polifonía trajo, a modo de epidemia, el "bajo cifrado", bloque de acordes que, a más de la pesantez sonora, hizo aparecer los primeros tratados de armonía, creando un cuerpo de leyes, arbitrarias casi todas, pero que han dominado por completto desde el siglo XVIII hasta los comienzos de este siglo. Con más o menos acierto, todos los tratados en uso, lo mismo en España que en el extranjero, siguen fielmente estos cánones, completamente inservibles en cuanto el novel compositor se desembaraza del cascarón y quiere echar a volar. Claro es que se han publicado algunos tratados de armonía moderna con la pretensión de destruir todo el tinglado de leyes armónicas; pero su resultado ha sido negativo hasta ahora, porque no se puede anular en breve plazo una tradición que cuenta con dos siglos de existencia. Además, los autores de estos tratados llevan finalidad muy limitada: Lenormand quiso fijar en reglas los avances de Debussy; Schoenberg pretendió justificar sus procedimientos; Koechlin, el más interesante de todos, lleva demasiado lejos sus simpatías politonales. Una labor paciente, depuradora, a través de muchos años, resolvería quizá esta cuestión, que tanto desorienta al alumno en el momento de su mayor entusiasmo por la música.

Joaquín TURINA

Préstamos. Hipotecas
Falicitamos capital sobre fincas rústicas y urbanas en toda España en hipoteca y documento privado. Intereses desde el 6 por 100 anual. Informes gratis.
CENTRO FINANCIERO. Cortes, 561, principal derecha. Tel. 35733. Barcelona.

PERFUMERIA CHINA
Plaza del Angel, 17. Colonias, extractos desde 1,50 metro, colocada. Linoleum, y esencias a granel. Colonia concentrada, especialidad de la Casa. Visite exposición. Esta Casa no tiene Sucursales.

PERSIANAS
desde 1,50 metro, colocada. Linoleum, Hules, Artículos limpieza. Todo a precio de Almacén.
ALMACENES SERRA
San Bernardo 2. — Teléfono 22361.

REUMA - ARTRITISMO - CATARROS
Cura ideal de aire y reposo.
Termas Pallarés
Informes, dirigirse directamente: TERMAS PALLARES
ALHAMA DE ARAGON

ULLOA-óptico
Carmen, 14.-MADRID

JOYERIA G. SANZ
Alhajas y objetos para regalos en plata de ley, repujada a mano. Plaza Santa Cruz, 7. — MADRID. — Teléfono 10706.

LA COMPAÑIA HIPOTECARIA
SOCIEDAD DE CREDITO FUNDADA EL AÑO 1912
Continúa abierta la suscripción de sus Imposiciones de capital al **6,50 por 100** ANUAL
PIDANSE FOLLETOS AL DOMICILIO SOCIAL: PLAZA SANTA ANA, 4. — MADRID

Folletón de EL DEBATE

MONITOR DE LA CULTURA

(Domingo, 5 de agosto de 1934.)

LA VUELTA A QUEVEDO, señalada por la constitución en Madrid de un "Grupo" de sus "Amigos" —la orientación marcada por algunos de los nuestros con respecto a Menéndez y Pelayo va haciendo escuela—, era un acontecimiento intelectual previsto y, en cierto sentido, secuencia de la "vuelta a Góngora" en la joven poesía y de "la vuelta", o, por lo menos, la atención apasionada dada a Churriguera, en las estudiosas investigaciones en torno del problema de lo Barroco. No tardará Gracián—otra previsión—en beneficiar de fervores análogos. A Quevedo, no es ahora cuando se le empieza a considerar como un gran "moderno". Años ha que entre nosotros se le ha llamado, inclusive, "cubista". Ni falta quien haya evocado a don Francisco a propósito del arte de Celso Lagar, pintor de Ciudad Rodrigo y de Montparnasse. A este propósito, y con referencia a algún pasaje desorbitado de su poesía, se le llamó, con singular calificación, "un Dante bizco". Tal, aquel pasaje famoso—pero no tanto como se debiera—de la entrada de Cristo a los Infiernos:

"Temblaron los umbrales y las puertas
Donde la majestad negra y obscura,
Las frías desangradas sombras muertas
Oprime en la ley desenfrenada y dura.
Las tres gargantas al ladrido abiertas,
Viendo la nueva luz divina y pura,
Enmudeció el Cerbero. Y, de repente,
Hondos aullidos dió la negra gente."

Y lo que sigue. Para abrir el apetito, ni ése ni otros quevedescos, son buen cótel—aunque, tal vez sí, por lo de su especial sabor amargo, a lo genciana, y una cierta calidad, áspera como la quina...—No empece, nuestra gente literaria ha gustado de ponerse en ejercicio, en las tareas de la amistad quevedesca, con un banquete. ¿Qué reparo? No otro, sino pensar en lo que ello podía tener de augurio, pensando en aquellos del P. E. N. y en aquellos de la C. J. A. P. Los cuales, como es sabido, no tardaron en conducir al R. I. P.

DE FUSTEL DE COULANGES, YA EL GLOSARIO HA PRECISADO SU VALOR DE ANTIDOTO DE KARL MARX, el de una interpretación intelectualista de la Historia, en oposición a la interpretación materialista de la Historia. Contra "El Capital", "La Ciudad antigua". Añadamos en corolario más que en apostilla, otro valor de oposición, éste respecto de Darwin y del evolucionismo, es decir, en cifra, del siglo XIX. El evolucionismo es la divinización del cambio. Lo que ya podemos empezar a llamar el "fustelismo" significa la vindicación de la estabilidad. ¿Conservaduría? No, espíritu clásico. Nada más diferente, si vamos al fondo de las cosas, que el espíritu clásico del espíritu conservador. La conservaduría tiende al mantenimiento de los accidentes. El clasicismo, a la desnudez de las esencias. Vamos a una parábola, para caer en seguida sobre lo concreto. Dos hermanos heredan juntos, a la muerte de una tía vieja, una casa de campo. Un día, van a visitar esta casa juntos y a tomar disposiciones para el porvenir. Encuentran aquélla atiborrada de cachivaches, que van del estilo isabelino al estilo Infanta Isabel. La mansión, con todo, es, en su construcción y disposiciones esenciales, una sólida, sencilla, sobria morada campesina. Y ocurre que uno de los dos hermanos es un conservador; el otro, un clásico de veras... ¿Qué preferirá el primero, cuál será la opinión del segundo? Querrá aquél probablemente conservar los cachivaches todos, dejarlos en su lugar; éste, desembarazar las paredes del marco de peluche y los rincones, de la estatuilla de pasta... Apliquemos ahora la parábola a lo cultural, a lo político. La disparidad de criterio entre los hermanos nos dará la clave de otras grandes divergencias. Desde luego, de la que separa dos maneras harto distintas de concebir la Historia. La Historia, entendida a lo conservador, es una Historia con miriñaque. La Historia, entendida a lo clásico, —tal como Fustel de Coulanges la veía—, es una historia al desnudo. Lo esencial, nada más que lo esencial. Las raíces de los fenómenos históricos, de los acontecimientos. Gran lección para el historiador, la del asceta, que se nutre de raíces.

EN HOMENAJE A HENRI HAUVETTE, sus colegas y discípulos han reunido unas "Mélanges de Philologie, d'Histoire et de Littérature." Muy interesante, en el conjunto de las mismas, un trabajo sobre "La estética aritmética del Quattrocento", debido a Paul-Henri Michel, autor de una tésis sobre Leon-Bautista Alberti y traductor de obras italianas y españolas de Giovanni Papini, Eugenio d'Ors e Italo Swevo. El punto de partida del estudio de Michel merece verse atentamente destacado. Dos tendencias coexisten en la manera de concebirse la ciencia por el pensamiento griego: una, hacia lo abstracto, en que se cuantifica lo real, hasta el punto de ver en el número la realidad última; otra, a primera vista opuesta, en que se atribuyen calidades al número, restituyendo *así* a la cantidad una manifestación concreta. En la noción de "harmonía" se viene a resolver la aparente antimonia. Matemático, el espíritu griego adopta preferentemente el camino de la geometría,—es decir, del dominio donde la cantidad necesita, después de todo, de las figuras—, al camino del puro análisis Esta orientación explica el favor particular de que gozaron entre los griegos los problemas de equivalencia, de proporciones, de progresiones. La escuela pitagórica hubo de cultivarlos con pasión. Varios de estos problemas alcanzaron nueva actualidad cuando el Renacimiento italiano. Tal, el del "Mesotero" o grupo de tres números tales que dos de sus diferencias estén en la misma proporción que dos de estos números. Un capítulo del tratado de la "Arquitectura" de Alberti, redactado hacia 1450 y divulgado un siglo más tarde se refiere al mismo. Paul-Henri Michel lo compara con otro de Leonardo de Pisa, referente igualmente al asunto. El vocabulario es entre ambos muy diferente. Pero, encima de la diferencia de vocabulario, hay una diversidad de intención. Quédese Leonardo de Pisa en lo matemático. Alberti, arquitecto, dé a la cuestión una trascendencia a la vez técnica y filosófica. Por un lado, se trata de averiguar las mejores dimensiones para un edificio. Por otro, no estamos lejos con él de la posición de Platón, que pretende, según el "Mesotero", revelar el secreto divino, el módulo de la estructura del mundo. La tentativa de Alberti no es, añade Michel, un caso aislado dentro del movimiento de ideas del Renacimiento.

NO SABEMOS COMO ERA LA CARA DE NAPOLEON III (SE DISCUTE SOBRE EL COLOR DE SU PELO Y EL DE SUS OJOS), ¿Y VAMOS A SABER COMO ERA LA CARA DE JULIO CESAR? El único busto de Julio César, hecho en vida del mismo, había sido descubierto en Sicilia, hace siglo y medio. Esta autentificación venía, con todo, siendo, en los últimos tiempos, muy discutida. Las dudas presentadas a este propósito inquietaban en especial, según dicen, a Mussolini, ganoso de quedar tranquilo sobre el problema de la propia semejanza y acaso sobre el otro de saber, como en el cuento célebre, "cual de los dos se parecía más". Un sabio arqueólogo, el profesor Eric Boehringer, tenía misión de estudiar el asunto en detalle. Su estudio acaba de terminarse: el resultado no puede ser más satisfactorio. "Hoy estoy persuadido,—escribe en la Memoria que ha presentado al "Duce",— de que el original fué Julio César en persona." Sin embargo, otro problema se ha presentado inevitablemente en seguida: "¿El retrato, esta vez, será idealizado, como el de Napoleón III por Cánova?" Una vez resuelto éste, todavía quedaría, como en el caso de Napoleón III, la cuestión del color. La pieza autentificada ahora está labrada en mármol.

M. N. T. B.

NOTAS GRAFICAS DE ACTUALIDAD

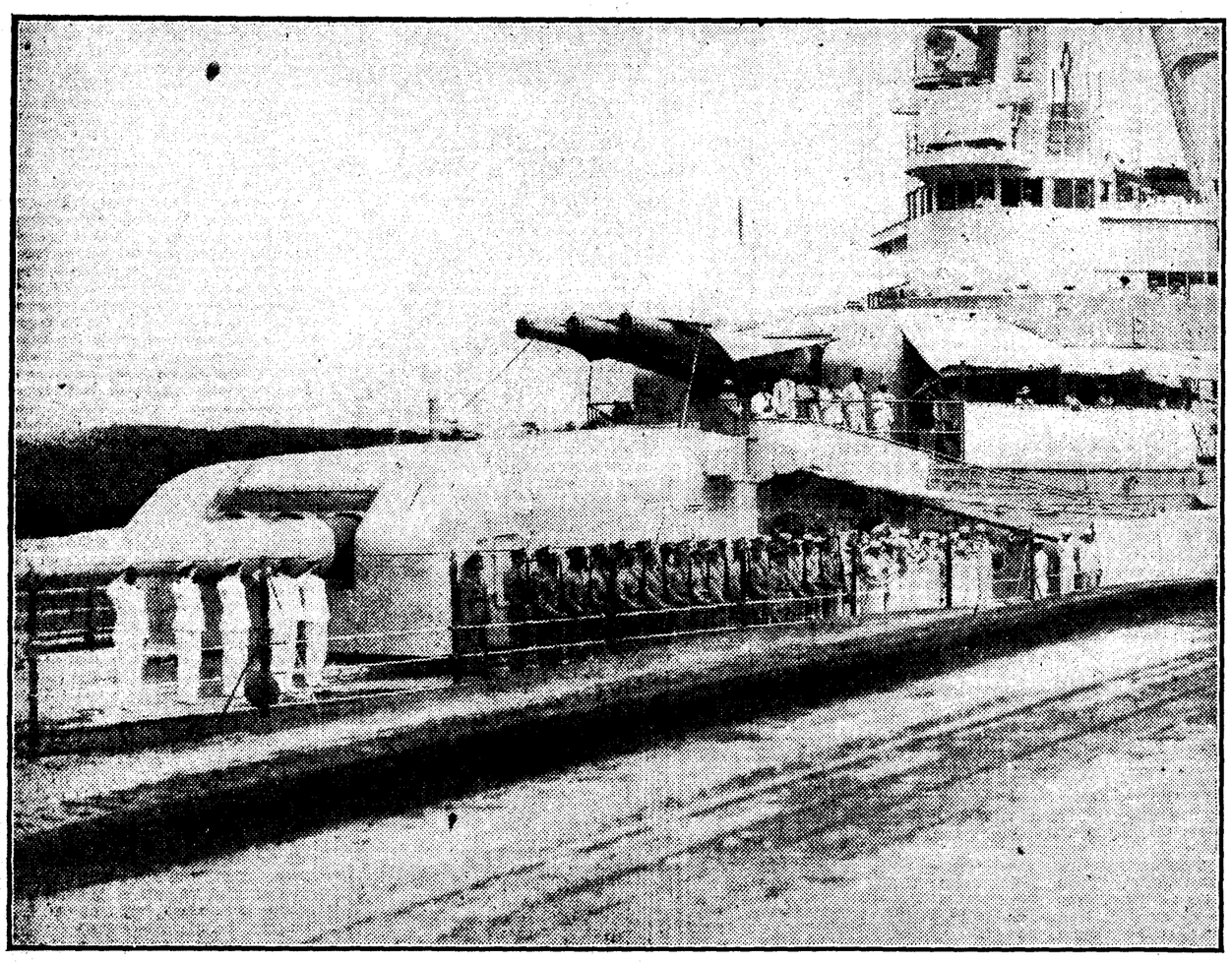

Por primera vez un Presidente de los Estados Unidos ha pasado el Canal de Panamá. Véase el magnífico barco de guerra que conduce a Roosevelt a través de su excursión por Centroamérica

A 45 metros de altura, durante ocho días, para sorprender con la cámara sonora la vida de las aves, ha vivido Arnold Kühnemann, primer "cameraman" de la Naturaleza

El nuevo Gobierno austríaco.—Fila de arriba, de izquierda a derecha: Dr. Buresch (Hacienda), príncipe de Starhemberg (vicecanciller), Dr. Schuschnigg (canciller), Berger-Waldenegg (Justicia y Relaciones Exteriores), Stockinger (Comercio). Fila de abajo: Pertner (secretario de Instrucción), Karwinsky (secretario de Justicia), mayor Fey (comisario general del Estado), Zehner (secretario de Defensa), Neustaedter-Stuermer (Administración Social).

Durante el simulacro de ataque aéreo a Londres se obtuvo esta fotografía, que reproduce un momento de la vigilancia y observación de los supuestos atacados

La huelga de Minneápolis ha obligado a movilizaciones extraordinarias de Policía. He aquí el aspecto de una calle totalmente copada por la fuerza pública

De esta guisa se ha presentado en Londres una Comisión de coloniales. Este, de Africa, para visitar a sir Philip Cunliffe, secretario colonial

(Fotos Vidal.)

Información comercial y financiera

Cotizaciones de Bolsa

BOLSA DE PARIS

Pesetas	207,20
Liras	129
Belgas	356,75
Libras	76,29
Dólares	15,13

BOLSA DE ZURICH
(Cotizaciones del día 4)

Chade serie A-B-C	700
Serie D	132
Serie E	133
Bonos nuevos	33
Acciones Sevillanas	160
Donau Save Adria	33 1/4
Italo-Argentina	92
Elektrobank	565
Motor Columbus	185
I. G. Chemie	500
Brown Bovery	58
Pesetas	41,90
Francos	20,21
Libras	15,42
Dólares	3,0575
Marcos	119

BOLSA DE LONDRES

Acciones: Chade, 8 3/8; Barcelona Traction, ord., 13 1/2; Brazilian Traction, 9 1/16; Hidro Electricas securities, ord., 5 1/16; Mexican Ligth and power, ord., 3; ídem íd. id., pref., 7 1/2; Sidro, ord., 3 1/8; Primitiva Gaz of Baires, 10; Electrical Musical Industries, 26 7/8; Sofina, 1 1/8.

Obligaciones: Empréstito de Guerra, 5 por 100, 104 1/4; Consolidado inglés, 2,50 por 100, 80 3/8; Argentina, 4 por 100, Rescisión, 98; 5,50 por 100, Barcelona Traction, 52; United Kingoom and Argentine 1933 Convention Trust cert. C., 3 por 100, 67 1/4; Mexican Tramway, ord., 1/2; Whitheall Electric Investments, 21 1/2; Lautaro Nitrate, 7 por 100, pref., 6 1/2; Midland Bank, 87 1/4; Armstrong Whitworth, ord., 4; ídem íd., 4 por 100, debent., 83 1/2; City of Lond. Electr. Ligth., ord., 35 3/4; ídem íd. id., 6 por 100, pref., 30 3/4; Imperial Chemical, ord., 35 1/2; ídem ídem, deferent., 8 1/2; ídem íd., 7 por 100, pref., 33; East Rand Consolidated, 27 3/8; ídem Prop Mines, 47 3/4; Union Corporation, 7; Consolidated Main Reef, 2 15/16; Crown Mines, 12 11/32.

CAMBIOS DE ORO Y BILLETES
(Facilitados por Soler y Torra Hermanos, banqueros)

ORO

Alfonso	238,25
Onzas	238,25
Isabel	238,25
Francos	238,25
Libras	60,15
Dólares	12,34
Cubano	12,02
Liras	238,25
Suizos	238,25
Belgas	238,25
Mejicano	6
Alemán	237
Argentino	236
Costa Rica	235

BILLETES

Francos franceses	48,25
Dólares	7,31
Libras	36,90
Liras	62,70
Francos suizos	239,20
Francos belgas	34,20
Florines	4,93
Escudos	33,50
Coronas suecas	1,86
Coronas noruegas	1,81
Coronas danesas	1,60
Pesos uruguayos	2,75
Pesos chilenos	0,25
Pesos argentinos	1,73

COTIZACIONES DE MONEDAS EN PARIS

	Día 3	Día 4
Francos, máximo	48,45	48,45
— mínimo	48,35	48,35
— suizos, máx.	239,75	239,75
— — mínimo	239,50	239,50
Belgas, máximo	172,50	172,50
— mínimo	172,25	172,25
Liras, máximo	63,10	63,10
— mínimo	62,90	62,90
Libras, máximo	37,10	37
— mínimo	37	36,90
Dólares, máximo	7,37	7,35
— mínimo	7,35	7,33
Marcos oro, máximo	2,86	2,85
— mínimo	2,85	2,84
Esc. port., máximo	34	34
— mínimo	33,60	33,60
P. Argent., máximo	—	—
— mínimo	—	—
Florines, máximo	4,98	4,99
— mínimo	4,97	4,98
Coronas noruegas, máx.	1,88	1,88
— — mínimo	1,86	1,86
— checas, máximo	30,70	30,70
— mínimo	30,50	30,50
— danesas, máximo	1,67	1,67
— mínimo	1,65	1,65
— suecas, máximo	1,91	1,91
— mínimo	1,91	1,91

EN LONDRES

	Día 3	Día 4
Pesetas	36,83	36,81
Francos	76,34	76,28
Dólares	5,03	5,04
Libras canadienses	4,95	4,95
Belgas	21,45	21,45
Francos suizos	15,43	15,42
Liras	58,68	58,68
Marcos	12,95	12,94
Coronas suecas	19,39	19,39
— danesas	22,39	22,39
— noruegas	19,90	19,90
Chelines austriacos	27	27
Coronas checas	121,25	121,12
Marcos finlandeses	226,50	226,50
Escudos portugueses	110	110
Dracmas	—	—
Lei	504	503
Pesos argentinos	27,93	27,93
— uruguayos	19,50	19,50

ANUNCIO OFICIAL

Canales del Lozoya

ANUNCIO

Para el concurso referente a la ejecución de las cubiertas de los patios de la casa-oficina de estos Canales se admitirán proposiciones en la Secretaría de la Dirección, Luna, número 11, todos los días, de diez a catorce, hasta el día 17 del corriente.

Los pliegos de condiciones y detalles del concurso se hallarán de manifiesto en dicha oficina.

Madrid, 6 de agosto de 1934.—El Delegado, **Juan Antonio Catena.**

Resumen semanal de la Bolsa de Madrid

Tres días de alza y dos de depresión. La tranquilidad del primero de agosto inspiró confianza al mercado. La muerte de Híndenburg, razón o pretexto de la baja. Barcelona inició también esta baja

No ha seguido en aumento la depresión que en la Bolsa se acentuó de manera tan firme en la semana anterior. Pero, aun con todos los ribetes de mejor tendencia, la situación del mercado puede decirse que ha variado muy poco en todos los aspectos y en todos los sectores.

Sin embargo, el mero hecho de que el descenso general se contuviera merece ya reseñarse como un indicio de mejores perspectivas que, si al final de la semana no tuvieron confirmación debido a incidentes extraños al mercado mismo, fueron lo suficiente halagadoras para hacer pensar en un posible resurgimiento en los corros.

Un resurgimiento que es tan preciso, que todos desean, pero cuyos caminos no acaban de ser descubiertos.

Firmeza, pues, en las primeras jornadas de la semana y flojedad en la última: dentro de cada uno de estos dos momentos el mercado ha procedido con regularidad, si bien la impresión de conjunto no sea tan uniforme como la que separadamente se advierte.

Marcha de la semana

La tendencia alcista, en términos relativos, puesto que el alza se refiere a los cambios ínfimos que se habían registrado al terminar la semana anterior, la tendencia alcista se registró en las tres primeras jornadas. No fué muy firme el comienzo de la septena, pero ya el lunes se notaron síntomas de mejor entonación en el mercado, y en el curso de las dos sesiones siguientes la orientación se fué asentando.

A la cabeza de esta marcha de recuperación iba en el sector de especulación Explosivos. Pero la marcha de la reacción puede medirse si se considera que, así como Explosivos perdían anteriormente a razón de diez y veinte enteros por día, ahora avanzaron en total, en los tres días de alza, unos veintitrés enteros, desde 515 a 538.

El jueves, de pronto, sobrevino otra vez el hundimiento: el mercado catalán envió sobre las demás plazas cambios bajísimos y se desbarató toda tendencia que había traído aires de renovación al negocio bursátil. Las transacciones en el sector especulativo quedaron en casi su totalidad paralizadas y el movimiento de precios casi nulo.

La semana, pues, cierra con esta disposición, que si no es tan deprimente como hace ocho días, tiene, puede decirse, los mismos efectos.

Causas

Es preciso analizar con detalle las causas de estas oscilaciones del mercado.

¿A qué obedeció la reacción inicial de la semana? Dos son los elementos principales que intervinieron: uno político y otro técnico.

En primer término el aquietamiento espiritual después del 1.° de agosto, las medidas de prevención tomadas anteriormente por el Gobierno. Hacía muchos días que pesaban sobre los ánimos las amenazas del «Día rojo», y la Bolsa es siempre sensible a estas predicciones, que, si bien no tienen cumplimiento cuando se anuncian con tanta anticipación, suelen dejar un fondo de desconfianza, propicia para amedrentar al dinero, ya poco dispuesto a inversiones en esta época de retraimiento. Es natural, pues, que, desaparecida la causa de la inquietud, desapareciera también el efecto que en la Bolsa había producido.

En segundo lugar, el traspaso de posiciones. Como en los meses anteriores el aligeramiento de posiciones a fin de julio saneó un poco la situación de la Bolsa. En algunos valores de especulación parece que el flotante es menor, aunque no se ha reducido en los términos que parecía iba a suceder. De aquí que se produjera el intento alcista, una vez superadas las quiebras que el fin de mes trae en estos últimos tiempos.

La depresión, como hemos dicho, vino de Barcelona con ocasión de la muerte del mariscal Híndenburg. ¿Fué una razón o un pretexto? Tal vez hubiera de todo; pero lo cierto es que tanto en esta ocasión como con los sucesos de Austria, el fenómeno bursátil fué el mismo, y de Barcelona salieron en ambos casos las indicaciones. Algunos se quejan de que sea el mercado catalán el primero en reflejar tales acontecimientos, y creen que se exagera un poco en indicarlo así. Bastará, sin embargo, que citemos algún caso como ejemplo. El día de la muerte de Hindenburg habían sonado los timbres de cierre de la sesión y en el mercado no se sabía todavía el acontecimiento. Otro: cuando hace poco más de un mes se cerró el Parlamento, en la Bolsa se produjo por este principal motivo un interesante movimiento alcista, con el se produjo por este principal motivo un consiguiente revivir de la contratación; pues bien, hubo agente que al terminar la sesión, preguntaba si se había cerrado el Parlamento.

Diferencias

En el aspecto de las diferencias, las hay en todos los sentidos, para corresponder a los dos tiempos que ha tenido el movimiento de la semana. En los dos sectores, fondos públicos y valores industriales, se notan características de ambas clases, según puede verse en el siguiente cuadro:

VALORES	Anterior	Ultima	Diferencia
Interior	70,65	71,10	+ 0,45
Exterior	86	86,50	+ 0,50
Amortizable, 4 por 100	83	83,50	+ 0,50
Amortizable, 5 por 100, 1900	95	95,25	+ 0,25
Amortizable, 5 por 100, 1917	92,50	92,25	— 0,25
Amortizable, 5 por 100, 1927, sin	100,65	100,75	+ 0,10
Amortizable, 5 por 100, 1927, con	91,25	91,15	— 0,10
Amortizable, 3 por 100, 1928	74,45	74,35	— 0,10
Amortizable, 4 por 100, 1928	92,10	91,25	— 0,85
Amortizable, 5 por 100, 1929	100,75	100,45	— 0,30
Cédulas Banco Hipotecario, 4 por 100.	90	88	— 2
Rif, portador	240	250	+ 10
Rif, nominativas	240	205	— 35
Alicante	212,50	190	— 12,50
Nortes	249,50	241,50	+ 2
H. Española	146	145	— 1
Alberche	45	40,75	— 4,25
Petrolitos	31	31,50	+ 0,50
Explosivos	515	519	+ 4
Alicantes, primera hipoteca	226	233	+ 7

Téngase en cuenta que tanto Nortes como Alicantes descuenta el dividendo cobrado de diez pesetas y que el cambio de Alicantes de 212,50 no es el real del ciere de la semana anterior, puesto que el viernes aquel no se contrataron y, por lo tanto, no se inscribieron al cambio entonces vigente de papel y dinero a 202.

El cambio internacional

El mercado del cambio internacional no tiene tampoco esta semana variaciones de interés para nuestra divisa, que sigue disfrutando de una gran estabilidad a través del Centro Oficial de Contratación de Moneda. Las mayores variaciones corresponden al sábado.

Y en general ésta es la nota característica del mercado. Ni los acontecimientos de Austria ni los de ahora de Alemania han perturbado la marcha de las divisas.

Primas a la navegación

La "Gaceta" ha publicado la liquidación definitiva, rectificada, de primas a la navegación, devengadas durante el año 1933, con cargo a los ocho millones consignados en el presupuesto para esta atención.

El total asciende a 7.358.100,94 pesetas, y está distribuído del modo siguiente entre 38 titulares:

Entidades.	Miles de ptas.
Sota	1.328,8
Ibarra	1.274,2
Campsa	968,0
Nervión	626,8
Naviera Vascongada	476,9
Pinillos	381,7
Naviera Bachi	349,7
Naviera Amaya	315,5
Naviera Guipuzcoana	290,0
E. de Navegación Marítima	174,6
Francisco Aldecoa	153,6
Marítima Unión	141,7
Anónima Cros	133,6
General de Navegación	126,5
Francisco García	78,5
Auxiliar Marítima	61,0
S. de Incháustegui	71,5
Transmediterránea	58,3
Naviera Euzkera	56,6
Artaza y Cía.	56,5
Mallol Bosch	49,9
Vigueras	48,8
Vasco-Cantábrica	41,9
Pares Micalet	19,5
Mariano del Río	18,8
Ramón A. Ramos	12,4
A. Lajusticia	8,5
Casa de los Cobos	7,4
Ferrer y Pascet	4,4
Marítima Nalón	4,2
Valenciana de Navegación	3,1
Naviera Montañesa	2,9
Larrea Sarasola	2,9
Naviera Maskor	2,4
Naviera Catalana	2,4
Marítima Elanchove	1,3
Cementos Fradera	1,4
Rómulo Bosch	0,3

Recaudación del Norte de España

La recaudación de la Compañía de los Ferrocarriles del Norte de España acusa fuerte alza en la última decena conocida, al tenor siguiente:

	Pesetas.
Del 1 al 10 de julio 1934.	9.396.617,64
Del 1 al 10 de julio 1933.	9.220.695,21
Diferencia en más	175.922,43
Del 1 enero al 10 julio 1934.	174.519.597,81
Del 1 enero al 10 julio 1933.	171.410.109,83
Diferencia en más	3.109.487,98

Feria de muestras en Río de Janeiro

En breve se inaugurará en Río de Janeiro la Feria Internacional de Muestras, organizada para conmemorar el primer centenario de la Independencia Política del Distrito Federal.

El Lloyd brasileño ha concedido una rebaja del 50 por 100 del flete para las mercancías destinadas a la Feria, y del 30 por 100 sobre el pasaje de ida y vuelta a los visitantes.

Las muestras consignadas a dicha Feria no pagarán derechos de Aduanas, pero, una vez terminado el certamen, habrán de ser devueltas a su país de origen. El expositor que quiera venderlas o conservarlas allí ha de abonar los correspondientes derechos.

En la Unión Iberoamericana de Madrid, calle de Medinaceli, 8, se facilitarán informes.

Mercados de Madrid

(Cotizaciones del día 4 de agosto)

Reses sacrificadas.—Vacas, 160; terneras, 184; lanares, 1.479; lechales, 45.

Foráneas.—Terneras recibidas, 166; lechales ídem, 446.

Vendidas al mercado.—Terneras, 504; lechales, 531.

Quedan en cámaras.—Terneras, 410; lechales, 315.

Vacuno (precio kilo en canal).—Cebones buenos, de 2,87 a 2,91 pesetas; regulares, de 2,74 a 2,83; vacas gallegas, asturianas y leonesas, buenas, de 2,74 a 2,76; regulares, de 2,25 a 2,52; bueyes, buenos, de 2,76 a 2,83; regulares, de 2,42 a 2,61; vacas de la tierra, serranas, extremeñas y andaluzas, buenas, de 2,87 a 2,91; regulares, de 2,76 a 2,85; toros y novillos, buenos, de 2,87 a 3; regulares, de 2,76 a 2,85.

Terneras.—De Castilla, primera, de 3,96 a 4,26; segunda, de 3,69 a 3,91; Montaña y Asturias, primera, de 3,56 a 3,83; segunda, de 3,22 a 3,48; gallegas, primera, de 3,13 a 3,48; segunda, de 3,09 a 3,11; tierra, primera, de 3,26 a 3,52; segunda, de 2,91 a 3,22.

Lanares.—Corderos lana, de 3,62 a 3,65; pelados, de 3,50 a 3,53; carneros, de 3 a 3,10; ovejas, de 2,60 a 2,80.

Corderos lechales.—De primera, de 3,50 a 3,60; de segunda, de 3 a 3,10; de tercera, de 2,40 a 2,70.

Cerdos.—Chatos blancos, de 2,65 a 3.

Mercado de aves y caza (precio por unidad).—Gallinas, de 4,25 a 7,75; gallos, de 5 a 7; pollos, de 3 a 8,50; patos, de 5 a 6,50; pavos, de 9 a 18; pichones, de 1,50 a 2; conejos, primera, a 7,50; segunda, a 5,50; tercera, a 4,50; cuarta, a 3,50; quinta, a 2,25.

BANCO HIPOTECARIO DE ESPAÑA
Paseo de Recoletos, 10, MADRID.
Paseo de Gracia, 8 y 10, BARCELONA.

PRESTAMOS AMORTIZABLES CON PRIMERA HIPOTECA, a largo plazo, sobre fincas rústicas y urbanas, reembolsables a voluntad. PRESTAMOS ESPECIALES PARA EL FOMENTO DE LA CONSTRUCCION en poblaciones importantes. APODERAMIENTOS GRATUITOS para los prestatarios de provincias.

Emisión de CEDULAS HIPOTECARIAS al portador, privilegiadas con carácter de efectos públicos, cotizables como valores del Estado. Están garantizadas por primeras hipotecas sobre fincas de renta segura y fácil venta.

CUENTAS CORRIENTES con interés.

VENTA DE FINCAS en inmejorables condiciones, con facilidades de pago y con hipotecas sobre las mismas a largo plazo.

Pídanse detalles de nuestras operaciones.

CON LA FUERZA DE UN TRACTOR
Y LA VELOCIDAD DE UN "EXPRESS"

EL NUEVO CAMION

4 CILINDROS — Ford — 8 CILINDROS

1934

viene a ofrecer

LO MAS COMPLETO con sus modelos de 4 cilindros y de 8 cilindros (V-8), cada uno en 2 tipos de distancia entre ejes (3,35 y 4 mts.)
LO MAS ACTUAL «haciendo 1934» el clásico 4 cilindros de 52 HP. al freno, y poniendo a disposición del transportista una nueva unidad V-8 de 80 HP. cuyas condiciones de flexibilidad, velocidad y potencia, con la nueva economía Ford V-8, establecen un concepto 1934 y futuro del transporte de gran carga por carretera.
LO MAS ECONOMICO manteniendo en el «4» su bajo consumo de siempre, y dando al «8» el distintivo de economía del V-8, que ha cambiado el criterio práctico del motor de 8 cilindros..... Y en cuanto a precio de compra:

Pesetas 8.950 el chassis corriente 4 cilindros con Pesetas 9.550 el chassis corriente 8 cilindros

EJE TRASERO ENTERAMENTE FLOTANTE ● TODOS LOS NEUMÁTICOS 32 x 6 REFORZADOS ● RUEDA DE REPUESTO CON CÁMARA Y NEUMÁTICO 32 x 6 REFORZADO ● BALLESTAS TRASERAS AUXILIARES ● CARROCERIAS METÁLICAS ● NUEVAS LINEAS 1934

..... y en el V-8: carburador de doble acción, con admisión múltiple, para economía de combustible, mayor sincronización y mejor arranque en frío—nuevo grupo de válvula que puede extraerse en una sola pieza—asiento de válvula renovable en el bloque—termostato.....

.....Y LA PROTECCIÓN DEL SERVICIO FORD

PIDA CONDICIONES DE VENTA A PLAZOS

FORD MOTOR IBÉRICA
BARCELONA

CRONICA DE SOCIEDAD

En París ha quedado concertada la boda de la bella señorita Mercedes de Tavira y Ceballos, hija del difunto general del mismo apellido, con el comandante retirado de Infantería don Ramón Navarro de Cáceres, de noble familia andaluza.

—En la Iglesia de Nuestra Señora del Pino, en Barcelona, se ha celebrado el enlace matrimonial de la señorita Conchita Sabaté Martí, de distinguida familia barcelonesa, con el capitán del Ejército don Antonio Patiño Montes.

Fueron testigos por parte de la novia don Manuel Ríus y Ríus, marqués de Olérdola, y don Enrique Remy, y por parte del novio el comandante don Miguel García Jiménez y el capitán don José Ramírez de Cartagena.

Después de la ceremonia religiosa los invitados fueron obsequiados con un banquete.

Los novios han emprendido un largo viaje por el Norte de España.

—La esposa del aviador don Ignacio Jiménez (de soltera, Carmenchu Elizalde) ha tenido, en Manila, un hermoso niño. Los señores de Jiménez-Elizalde se encuentran, desde hace tiempo, pasando una temporada en Filipinas con los padres de ella.

—En Comillas (Santander), donde veranean con sus padres, los marqueses de Monteflorido, han recibido con toda felicidad una hermosa niña, que es su primer hijo, los señores de Benjumea López (don Eduardo), ella de soltera María Pepa Maestre y Salinas.

El Salvador, San Alberto y San Cayetano

Mañana lunes, festividad del Salvador, serán los días de la marquesa de Peñaflor, duquesa de Santa Lucía; de los marqueses de Lema y Villanueva y Geltrú, del conde de Pozo Ancho del Rey; del barón de Segur y de los señores Arróspide y Ruiz del Burgo, Bautista y Ramos, Canals, Crespo, Mellado y Zulueta, Minguijón, Navarro de la Cruz, Pardo de Figueroa y Raventós.

El día 7, con motivo de la festividad de San Cayetano y San Alberto, celebrarán su santo el duque de Santa Elena; marqueses de Campo Santo y de la Torre; condes de Fuente el Salce, Aguilar y San Félix, y señores Aguado, Bonafos, Egaña y Bargés, García del Busto, Pérez San Millán, Urbaneja y Sánchez Roldán.

También celebrará su fiesta onomástica la niña Cayetana Stuart y Silva, marquesa de San Vicente del Barco, hija del duque de Alba.

Viajeros

Han marchado: a Los Molinos, el doctor don Juan Garrido Lestache; a Abalos (Logroño), el marqués de Legarda; a San Sebastián, don José Riaza, el coronel Moulin, agregado militar de la Embajada de Francia; don Santiago Azañón, doña María Salas, don Ricardo Aguirre, don Francisco Sarasola, don Francisco Fernández Villota, la señora viuda de Oliver Aznar, don Ramón Topete, don Luis Olanda, don Agustín Moratilla, don Mariano Fernández de Tejerina, doña Milagros Sevilla y don Alfredo Plá; a Avila, la señora viuda de Torres, doña Asunción Foncuberta, doña Elvira de las Rivas y don Angel Gamboa; a El Escorial, don Francisco Casares, don Carlos Montalbán, don Agustín Arredondo, don Bernardino Blánquez, don Carlos García y la señora viuda de Oyuela; a Suances, don Enrique Estévez, la señora viuda de G. de Terán, don José Martín Arregui y don Manuel Julio Vázquez.

A Santander, don Salvador Luis Verdejo; a Miraflores de la Sierra, la señora viuda de Gaya y don Miguel Rosendo; a Fuenterrabía, don Hilario Hervada; a El Espinar, don Mariano Martín y don César Domínguez; a Cercedilla, don Carlos Knappe y don Ubaldo España; a Robledo de Chavela, don Celedonia León y doña Luz del Campo; a San Rafael, doña María del Rosario Herrera; a Deva, doña María Alvarez Ayucar, don Jesús Marañón y don Alfonso de Alvarado; a Zarauz, don Francisco Terán y don José María de Corral; a Guitiriz, don Luis Espada y don Juan Manuel Cano; a La Granja, don José María Valdés, don Julián Pérez y don Manuel Sánchez; a Quintanilla de las Torres, la señorita Josefina de Oriol; a Sorrodiles, don Santiago Gancedo; a Suiza, don Basilio García; a Navarredonda, don Cornelio Bloch; a Villacastín, la señora viuda de Becerril; a El Palmar, la señora viuda de Pérez Villamil; a Loyola, don Cayetano Bonafos, y a Avila, la señorita Joaquina Mora González.

Necrológicas

Hoy se cumplen dos años del fallecimiento de la excelentísima señora doña Silvia Alvarez de Toledo Gutiérrez de la Concha Acuña y Fernández de Luco, duquesa de Bivona y marquesa de Xiquena, duquesa viuda de Fernán-Núñez y otros títulos, dama ilustre que ocupó un puesto elevadísimo en la sociedad española. Su vida de católica fervientísima y de gran caridad y patriotismo le granjearon innumerables simpatías y respetos en todas las clases sociales. Por su alma se dirán misas en distintas iglesias.

A su ilustre familia renovamos nuestro pésame en esta triste fecha.

OPOSICIONES Y CONCURSOS

Auxiliares de Hacienda.—Los opositores aprobados en los ejercicios primero y segundo que hayan solicitado el examen de Taquigrafía, están convocados para el próximo jueves, día 9, a las nueve y media de la mañana, en el Instituto de Calderón de la Barca (Mártires de Alcalá, 8), para comenzar la práctica del examen.

El lunes, día 6, a las ocho y cuarenta y cinco de la mañana, comenzará el segundo llamamiento del segundo ejercicio, en el local de la biblioteca de la Escuela de Pintura (Alcalá, 13), y están convocados los opositores comprendidos entre los números 2 al 73.

Interventores del Estado en Ferrocarriles.—Están convocados los opositores comprendidos entre los números 413 al 450, para el lunes, día 6, a las ocho y cuarenta y cinco de la mañana.

San Sebastián

HOTEL MIRAMAR

El único frente a la playa con pensión completa desde 15 ptas.

†

SEGUNDO ANIVERSARIO

DE LA EXCMA. SEÑORA

Doña Silvia Alvarez de Toledo Gutiérrez de la Concha Acuña y Fernández de Luco

Duquesa de Bivona, condesa de Xiquena, duquesa viuda de Fernán-Núñez, marquesa viuda de la Mina, condesa viuda de Cervellón y otros títulos; Grande de España, dama que fué de doña María Cristina y de doña Victoria Eugenia, dama noble de la Real Orden de María Luisa, dama de la Maestranza de Caballería de Valencia, condecorada con la cruz de la Orden Civil de Beneficencia, Gran Placa de Honor y medalla de primera clase de la Cruz Roja Española, medalla de primera clase de la Cruz Roja Belga, Terciaria Franciscana, etc. etc.

FALLECIO EL DIA 6 DE AGOSTO DE 1932

HABIENDO RECIBIDO LOS SANTOS SACRAMENTOS Y LA BENDICION DE SU SANTIDAD

R. I. P.

Sus hijos, los excelentísimos señores duque de Fernán-Núñez, conde de Elda, condesa de la Maza, marquesa de Villatorcas, marquesa de Nules, don Beltrán Falcó y conde de Barajas; hijos políticos, los excelentísimos señores duquesa de Fernán-Núñez, condesa de Elda y conde de la Maza; nietos, doña Mercedes Falcó de Anchorena, doña María Cristina, doña Silvia y don Leopoldo Sainz de la Maza y Falcó; hermanas políticas, las excelentísimas señoras duquesa viuda de Bivona y duquesa viuda de Montellano; sobrinos, sobrinos políticos, primos y demás familia

SUPLICAN a sus amigos se sirvan encomendar su alma a Dios.

En sufragio de su alma se aplicarán las misas que se celebren mañana 6 en las iglesias de San Lorenzo, Convento de Santa Isabel, Asilo de la Santísima Trinidad, San Luis, El Salvador y San Nicolás, Descalzas Reales, Santa María Magdalena, Perpetuo Socorro, San José, San Fermín de los Navarros, Santuario del Corazón de María, San Francisco el Grande, San Ignacio, Capillas de La Flamenca y del Panteón de la familia en Barajas y los Manifiestos en las Reparadoras (Torija, 14), Esclavas (calle de San Agustín) y en el Oratorio de Nuestra Señora de Lourdes (Fortuny, 21).

Para Esquelas: HIJOS DE RAMON DOMINGUEZ.—Barquillo, 45. MADRID.

Escuelas y maestros

Concurso obligatorio de cátedras de Escuelas Normales.—El director general de Primera enseñanza nos remite la nota siguiente:

"Actualmente están vacantes cincuenta y tres cátedras de Escuelas Normales, y hay, en cambio, catorce profesores que al fusionarse las Normales de Maestros y Maestras en una sola Normal quedaron sin cátedra que desempeñar por haber dos profesores para una sola asignatura.

Para terminar con esta situación anómala para el profesorado y para la enseñanza, el ministerio de Instrucción pública y Bellas Artes ha convocado un concurso de cátedras vacantes de Escuelas Normales, al que tienen que acudir obligatoriamente los profesores que al fusionarse las Escuelas Normales de Maestros en una sola Normal quedaron sin cátedra que desempeñar.

Los profesores que, encontrándose en estas condiciones, no tomen parte en este concurso serán declarados excedentes en las condiciones que señala la ley."

Una solicitud de los maestros interinos y sustitutos.—La Federación de Maestros Interinos y Sustitutos de España nos remite una nota, en la que da cuenta de una visita realizada por sus representantes al ministro de Instrución pública y director general de Primera enseñanza, para interesarles en el problema planteado a unos 13.000 maestros interinos, a quienes se les cierra toda posibilidad de ingreso en el Magisterio.

En la solicitud del Consejo Federal, piden los maestros interinos que se les conceda representación con voz y voto en todos los Consejos Provinciales de Primera enseñanza. Finalmente piden que se limite, en cuanto sea posible, el ingreso en las Normales y que se les vaya colocando por orden de puntuación en las vacantes que se produzcan, hasta que este problema quede totalmente zanjeado.

Respecto a su representación en los Consejos, el ministro les comunicó que van a suprimirse éstos por Delegaciones, a las cuales se ha de dar otra estructura nueva, y que tan pronto como ultime otros asuntos pendientes estudiará sobre una base, lo más amplia posible, la situación de los maestros interinos, para resolverla en justicia.

II Congreso Nacional de Peritos Agrícolas

Ha quedado señalada la fecha del 12 al 15 de octubre próximo para celebrar en la ciudad de Valencia el II Congreso Nacional de Peritos Agrícolas, cuya duración podrá ser prorrogada por uno o más días sucesivos si los trabajos del Congreso lo requieren, a juicio de éste.

La Asociación Nacional ha nombrado como delegado en dicho Congreso a don Emilio Ostalé Tudela.

La Comisión organizadora, compuesta por peritos agrícolas al servicio del Estado y libres, quedó constituída de esta manera: presidente, José Carrascosa Criado; secretario, Severino Montesinos Orduña, y vocales, los señores José González Torralba, Francisco Nacher Ferrandis, José Oliag Cáceres, Vicente Martínez Cros, Francisco Medina Chuan, Adolfo García Cerdá, Julio Ferriols Vizcay, Julio Lechón Abella, José Solano Candel, Rafael Ramírez de Arellano, José Mompó Donat y los delegados de las Asociaciones Nacional y del Estado.

Protección a los ciegos de provincias

El Patronato Nacional de Protección de Ciegos, continuando su labor auxiliadora, ha formado ya la lista de los ciegos residentes en provincias, a que encomendará trabajo de transcripción de libros al sistema Braille.

Los ciegos comprendidos en esa lista recibirán inmeditamente la orden para comenzar su trabajo, previo el envío de las obras que han de ser copiadas si los ciegos copistas no tienen medios de recogerlas en Madrid.

Los que puedan hacerlo tendrán las obras a su disposición en la Oficina de la Comisión Técnica del Patronato Nacional de Ciegos (Dirección general de Beneficencia, Ministerio de Trabajo.)

La copia acordada corresponde a diez y ocho provincias y a medio centenar de ciegos. Respecto a las provincias restantes, el Patronato no ha podido resolver aún, por no haber recibido los datos necesarios.

Funcionarios de Correos en libertad

El Juzgado especial que entiende en el asunto de Correos ha decretado la libertad provisional de los funcionarios don Daniel Muñoz y don Guillermo Díaz Gómez Aragón.

Cartas a EL DEBATE

Un peligro que evitar

Señor director de EL DEBATE.

En algunos cuarteles de la Guardia civil, enclavados en pueblos pertenecientes a esta provincia, existen depósitos de materias explosivas procedentes de la última requisa ordenada por las autoridades, y cuya tenencia en los referidos edificios constituye un indudable peligro, no sólo para ellos, sino también para la misma población.

Tengo entendido que han sido requeridas varias veces las autoridades superiores para que dispongan la recogida de dichas materias y su traslado a lugares más apropiados y que ofrezcan las debidas garantías de seguridad; pero esta es la hora en que todavía no se ha tomado resolución alguna en este sentido.

Nosotros nos permitimos llamar la atención al director general de Seguridad, rogándole que cuanto antes dé las oportunas órdenes, a fin de que desaparezcan los mencionados depósitos, que con razón constituyen un motivo de preocupación y alarma para las personas que tienen necesidad de habitar en el cuartel y para la población en general. Por otra parte, hay que tener en cuenta que ya que la ley de explosivos prohibe que existan tales depósitos en las proximidades de las poblaciones, no es cosa que las autoridades dejen meses y meses su permanencia en Centros oficiales enclavados en los mismos núcleos urbanos. Ello constituye un peligro, que hay necesidad de evitar con toda rapidez.

Felipe SAENZ ACACIO

La I Feria-muestrario hispanomarroquí

EN TETUAN DEL 16 AL 30 DE SEPTIEMBRE PROXIMO

Recibimos la siguiente nota:

«Completamente pacificada la zona de Protectorado de España en Marruecos, es llegado el momento de cumplir en ella la segunda parte de la misión que nos fué confiada, colonizándola y abriendo sus vidas a los cauces de la cultura y de la civilización.

Por otra parte, hora es también que los sacrificios que el Protectorado impuso a España en años pretéritos tengan de él una compensación moral y material, y ésta nadie puede lograrla mejor que el comercio.

La producción española es poco conocida en Marruecos; pocos son los exportadores españoles que han entablado relaciones con nuestra zona de influencia marroquí, sin duda por creer que en ella no existía un verdadero mercado. Nada, sin embargo, más erróneo. Marruecos, hoy, ofrece al comercio un gran horizonte. País en plena actividad colonizadora, abierto a todas las influencias, sin industria propia, ha de ser necesariamente de un porvenir comercial, ya que, por otra parte, se trata de un mercado sano y serio.

A fin, pues, de dar a conocer a Marruecos la gran producción española y al comercio e industria españolas el mercado que tienen abierto en su zona de Protectorado, la Alta Comisaría *organiza para el otoño próximo* la I Feria Muestrario Hispanomarroquí, que será indudable fuente de consumo y riqueza para la economía española.»

El Manicomio de Leganés

Recibimos la siguiente nota:

"La Dirección general de Beneficencia, en respuesta a la nota publicada por la Agrupación de Padres de Anormales, y no estando dispuesta a entablar polémicas que no tienen ninguna justificación, se limita por última vez a hacer las siguientes afirmaciones: Primera. Que al visitarnos dicha agrupación para quejarse de la escasez de aguas en el Manicomio de Leganés, se le contestó por esta Dirección que el asunto estaba resuelto desde el día anterior, sin necesidad de estímulos ajenos, y segunda. Que esta Dirección no ha dado a la Prensa más que una única nota que la mayoría de la Prensa publicó íntegra y es a la que debe de atenerse la Agrupación, no al extracto que hizo algún periódico de la misma nota."

INTERESANTISIMO A

CONCESIONARIOS DE AUTOS, RADIO, ETC.

La marca más popular y acreditada en el mundo de refrigeración eléctrica para uso comercial y doméstico concedería exclusiva en provincias libres a organizaciones de importancia.

Negocio de gran extensión y brillantes resultados. No exijo compras exorbitantes.

Escribid a *C. Frantz. Agencia Prado, Montera, 15.*

GENERAL ELECTRIC

PRESENTA

los nuevos modelos de refrigeradoras 1934 para uso doméstico

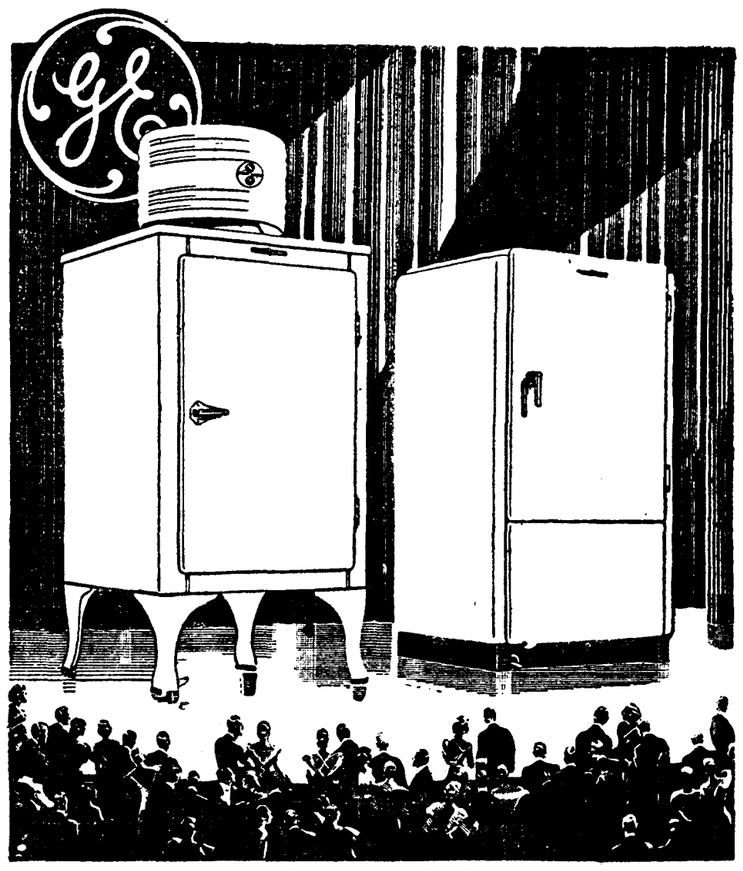

Ultimos modelos SUPERACORAZADOS

Garantía absoluta cuatro años

Nuevos modelos "JUNIORS" DE LUJO

De línea moderna y elegante.

Precios: desde 2.150 pesetas

Distribuidor general para España y Portugal

SICE

Sociedad Ibérica de Construcciones Eléctricas

MADRID.—Av. Eduardo Dato, 9 **BARCELONA.—Paseo de Gracia, 29**

Delegaciones generales: VALENCIA, plaza de Emilio Castelar, 18; MALAGA, Alameda de Pablo Iglesias, 38; BILBAO, Diputación, 8.

INGENIEROS AGRONOMOS PERITOS AGRICOLAS

Academia MONTERO

Grandes éxitos en últimos exámenes. Profesorado integrado exclusivamente por ingenieros agrónomos. Clases de 15 alumnos. Espléndido internado. Informes, de 11 a 12 y de 5 a 6. Arenal, 26, pral., Madrid. Teléf. 22001.

ANUNCIOS POR PALABRAS

Hasta ocho palabras ..... 0,60 ptas.

Cada palabra más ..... 0,10 "

Más 0,10 ptas. por inserción en concepto de timbre.

ESTOS ANUNCIOS SE RECIBEN EN:

Agencia Reyes. Preciados, 52.

Hijos de Valeriano Pérez. Plaza Progreso, 9.

Continental Carretas. Carretas, 3.

Agencia Ekos. Postas, 23.

ABOGADOS

SEÑOR Cardenal, abogado. Consulta 3-7. Cervantes, 19. (E)

JUAN Pulido. Consulta seis-nueve noche. Augusto Figueroa, 4, principal centro. (5)

AGENCIAS

DETECTIVES, vigilancias reservadísimas, investigaciones familiares garantizadas, divorcios. Instituto Internacional (fundado 1918). Preciados, 50, principal. (18)

PATENTES, marcas, nombres comerciales. Osuna Compañía. Hortaleza, 28. Teléfono 24833. (4)

ALMONEDAS

LIQUIDACION comedores, despachos, alcobas, armarios, espejos, oratorio roble. Leganitos, 17. (20)

DESPACHO español, alcoba, comedor moderno. Reyes, 20, bajo. (7)

MUEBLES Gamo. Los mejores y más baratos. San Mateo, 3. Barquillo, 27. (18)

RADIO cinco válvulas recibiendo extranjero maravillosamente, treinta duros. Alcalá, 87, entresuelo. (3)

LIQUIDAMOS alcobas, comedores, tresillos, camas doradas, fresquera, cuadros. Cañizares, 10, entresuelo. (10)

MUEBLES, muchísimos, baratísimos, clases, estilo, camas. Estrella, 10. (7)

DESPACHO español, 300; burós americanos, 100. Estrella, 10. (7)

ARMARIO luna, 60; cama dorada, 35. Estrella, 10. (7)

ALCOBA, comedor moderno, recibimiento español, lámparas. Estrella, 10. (7)

MADRID-París. Ocasión única. Los del Rastro liquidan la lujosa y riquísima instalación de los grandiosos almacenes Madrid-París. Mostradores, muebles, vitrinas, maniquíes, veladores, lunas, estanterías, aparatos luz, armarios acero, entarimados, parquet, automóviles reparto, servicio incendios, infinidad mobiliario. Entrada Desengaño, 25. (3)

POR cierre establecimiento muebles saldan las existencias cualquier dinero. Alcalá, 84, entresuelo izquierda. (7)

CAMA, colchón, almohada, 50; camas doradas, alcobas, comedores, sillerías varios estilos, infinidad muebles. Luna, 13. (5)

DESPACHO arte español, 390 hasta 1.100 pesetas. Flor Baja, 3. (5)

TRESILLOS confortables, 360 hasta 700 pesetas; gran surtido comedores, desde 260; cubistas, 625. Flor Baja, 3. (5)

GRANDIOSA ocasión. Comedor completo, 260; camas niqueladas, 45. Muchos muebles, precios increíbles. Losmozos. Santa Engracia, 65. (8)

OPORTUNIDAD. Lujosísimo despacho, comedor, alcoba, tresillo, recibimiento. Fuencarral, 21, entresuelo. (18)

NOVIOS: Formidable liquidación de muebles. Atocha, 14. (3)

REALIZO muebles, lámparas, tresillos, cuadros, porcelanas, bronces. Goya, 34, bajo. (E)

PARTICULAR, magnífica alcoba nogal, baratísima, poco uso. Conde Romanones, 5. (T)

ALMONEDA elegante. Despachos, comedores, lámparas, bargueños, nevera, Electrolux, precios moderados. Avenida Toros, 8. (3)

ALQUILERES

LOCAL amplio, industrias, guardamuebles, taller, precio económico. Teléfono 13346. (24)

SE alquilan pisos amueblados, nuevos. Informes: Marqués Duero, 1. Teléfonos 52608. 33943. 58237. (T)

HERMOSO piso Mediodía, once habitaciones, gas, todo confort. 450 pesetas. General Arrando, 5. (T)

JUNTO Retiro ático excelente, 195. Lope Rueda, 28 (esquina Menorca). (2)

ALQUILO tiendas, cuartos con baño, 14 a 18 duros. Moratines, 12; Ercilla, 11; barrio Paco Segovia. (3)

2.000 pisos desalquilados todos precios. Internacional. Príncipe, 14. (V)

ALQUILO locales, grandes, pequeños, espléndidas luces. Acacias, 4. Teléf. 70001. (T)

EXTERIORES amplios, todo confort, Mediodía, 325. Avenida Pablo Iglesias, 58. (2)

TIENDA, vivienda, dos huecos y cueva, 300 pesetas, sitio céntrico. Ventura Vega, 12. (2)

INTERIORES, confort, ascensor, 150. Ventura Vega, 12. (2)

ALQUILANSE bonitas tiendas, uno y dos huecos. Arenal, 26. (7)

ALQUILANSE grandes oficinas propias para industria. Arenal, 26, bajo. (7)

PRINCIPAL, ocho habitaciones, baño, 185. Apodaca, 3. (3)

BONITOS exteriores, 18 duros. Bustamante, 13. (2)

ENTRESUELO exterior, con baño, 24 duros; bajos, desde 12. Riego, 47. (2)

HABITACION para señora honorable. Velázquez, 128, entresuelo derecha. (3)

PISO, calefacción, baño, ascensor. Mesonero Romanos, 37 (esquina Gran Vía). (V)

ESCORIAL. Hotel, pisos amueblados, jardín, baño, económicos. Madrid. Teléfono 11190. Escorial, 169. (18)

PISO lujosamente amueblado. Teléfono 55506. (E)

HERMOSO cuarto. Zurbano, 84, casi esquina Abascal. (T)

INFORMACION gratuita de pisos desalquilados. El Centro, mudanzas y guardamuebles. Goya, 56. (21)

INMEDIATO plaza Progreso, calle comercial, amplio local interior, para espectáculo, talleres y exposición, gran almacén. Telefonear 50730. (T)

AMPLIO exterior, baño, calefacción central, ascensor, 40 duros. Alcalá, 181. (6)

DESEO piso hasta 65 duros, ocho o nueve habitaciones confort. Teléfono 56642. (V)

ALQUILO cuarto con cámara frigorífica y adelantos modernos, 450. Alfonso XI, 5. (E)

TIENDA situada mucho tránsito, sótanos, vidriera. Moya, 6, plaza Callao. (2)

A empleados alquilo hermosos cuartos, 25 a 45 pesetas, casa nueva, aguas corrientes. García Hernández, 17. Puente Vallecas. (T)

CUARTOS baratos, inmediatos nuevos ministerios, baño, calefacción central, gran orientación. Alonso Cano, 60. (5)

PIANOS de alquiler, perfecto estado, desde 10 pesetas mensuales. Oliver. Victoria, 4. (3)

TOMARIA piso centriquísimo, propio oficinas, hasta 200. Compraría muebles. Apartado 12.154. (V)

LOCAL propio para garaje o almacén, 45 pesetas. Rosario, 20. (2)

PISO grande, lujoso para vivienda, pensión y oficinas, barato. Rosalía Castro, 26. (V)

CONDE Xiquena, 13. Hermoso ático. (E)

TIENDAS vivienda, falta peluquería, frutería, 26, 33 duros. Larra, 9. (T)

LARRA, 9. Exteriores, interiores, 130, 135, 175, 180; baño, ascensor. (T)

HERMOSO piso, perfectamente orientado, 44 duros. Plaza Olavide, 10. (T)

HERMOSO entresuelo, independiente, calefacción, oficinas, 55 duros. Barbieri, 3. (T)

CUARTO higiénico, barato, doce amplias habitaciones. Reloj, 4, frente Senado. (T)

AUTOMOVILES

NEUMATICOS de *ocasión. La casa mejor* surtida. Santa Feliciana, 10. Teléfono 26237. Se garantizan las reparaciones. (21)

VAUXHALL. Coche inglés de más calidad. Barceló, 15. (T)

VAUXHALL. El seis cilindros más barato. Barceló, 15. (T)

VAUXHALL. Estabilidad, seguridad, rapidez, elegancia, economía. Barceló, 15. (T)

VAUXHALL. Modelos 14-20-27 caballos. Barceló, 15. (T)

CAMIONES Stewart 2 a 12 toneladas. Barceló, 15. (T)

BEDFORD. Camión inglés, material fabricación perfectos. Barceló, 15. (T)

VAUXHALL, Bedford, Stewart. Entregas inmediatas. Barceló, 15. (T)

NEUMATICOS, grandes descuentos. Barceló, 15. (T)

ALQUILER automóviles lujo con chauffeur población, 10 pesetas hora; carretera, 0,50 kilómetro; sin chauffeur, 2 pesetas hora. Sánchez Bustillo, 7. Teléfono 74000. Antigua casa de Ayala, 13. (20)

¡¡NEUMATICOS!! Accesorios. ¡¡Para comprar barato!! Casa Ardid. Génova, 4. Envíos provincias. (V)

ENSEÑANZA conducción automóviles. Reglamento, carnet, todo 99 pesetas. Escuela Automovilistas. Niceto Alcalá Zamora, 56. (2)

OCASION coches y camiones usados diferentes marcas. Agencia Ford. L. Castro. Ronda de Atocha, 39. Teléfono 76067. (V)

ENSEÑANZA conducir completa, 150 pesetas, hasta la obtención carnet. Boada y Compañía. Concepción Arenal, 4. (3)

ALQUILER automóviles sin chófer, conduzcalos usted mismo a dos pesetas hora o por días. Doctor Castelo, 20. Teléfono 52457. (6)

SINGER fué siempre el automóvil económico, de mejor calidad. Hoy es también el más barato. Véalo en Goya, 24. (9)

FORD 1930 y Pannhard 1927, conducciones interiores, estado inmejorable, vendo buenas condiciones. Telefonear 58995. (T)

SERVICIO Ricardos. Alquile para conducir usted mismo coches nuevos. Andrés Mellado, 3. Teléfono 36050. (16)

FORD ocho cilindros 1934, 9.800 pesetas. Santa Engracia, 34, tercero izquierda. (T)

¡**NEUMATICOS!!** El más barato de España, Casa Codes. Carranza, 20. (21)

AUTOMOVIL Eclar, turismo, toda prueba. Garaje Andreu. Santo Tomé, 4. (T)

ACADEMIA Americana. Conducción, mecánica, carnet, 100 pesetas. General Pardiñas, 89. (5)

CAMIONES Federal compro todos, conviniendo. Escribid: "Auto". Prensa. Carmen, 16. (2)

¡¡¡**CUBIERTAS!!!** Grandes rebajas. Reparación y recauchutado garantizado. Invar. Alberto Aguilera, 18. (3)

AUSTIN 7, impecable, toda prueba. Lope de Rueda, 13. (T)

VENDO Primus nuevo, ocasión. Manuel García. Teléfono 53834. (5)

VENDO baratísimo Citroen B 10 y camioneta Chevrolet, doble rueda. San Bernardo, 124, garaje. (18)

PARTICULAR vende coche ocho caballos. Teléfono 19952. (2)

ROLLS Royce, ocho plazas, carrocería moderna, cuatro frenos. Víctor Hugo, 1. (E)

RENAULT, siete plazas, barato. Villamagna, 8. (E)

LUBRIFICANTES "Atlántic". Ronda de Atocha, 1. Teléfono 77731. López Benítez. (T)

ESCUELA Zacarías. La mejor, garantiza obtención carnets. Luchana, 35. (3)

ESCUELA chóferes "La Hispano". Conducción, mecánica Citroen, Ford, Chevrolet, Renault, otras marcas. Santa Engracia, 4. (2)

AUTOMOVILISTAS: Accesorios, lubrificantes, neumáticos, taller recauchutado. Marsán. Castelló, 14. Madrid. Teléfono 56666. (T)

CALZADOS

CALZADOS crepé. Los mejores; se arreglan fajas de goma. Relatores, 10. Teléfono 17158. (24)

¡**SEÑORITAS!** Los mejores teñidos en guantes, abrigos, calzados y bolsos en colores moda, Ebrox. Almirante, 32. (24)

COMADRONAS

PROFESORA Mercedes Garrido. Asistencia embarazadas, económica, inyecciones. Santa Isabel, 1. (20)

EMBARAZO, faltas menstruación, matriz. Consulta gratuita. Hortaleza, 61. (2)

NARCISA. Consulta menstruación, hospedaje embarazadas. Conde Duque, 44, junto bulevares. (2)

PARTOS. Estefanía Raso, asistencia embarazadas, económica. Mayor, 40. (11)

VICENTA Santaclara. Hospedajes, consultas, menstruación, especialista. Apodaca, 6. (6)

ASUNCION García. Consulta, hospedaje autorizado. Contesto provincias. Felipe V, 4. Teléfono 11082. (5)

SISINIA, antigua comadrona. Consulta gratis. Hospedaje. Corredera Alta, 12. (6)

PROFESORA partos, consultas reservadas, faltas menstruación, médico especialista. Alcalá, 157, principal. (5)

COMPRAS

PAGO bien trajes caballero, muebles, colchones, ropas, porcelanas, bronces, saldos, objetos. Lafuente. Teléfono 77029. (T)

ALHAJAS, papeletas del Monte. Paga más que nadie. Granda. Espoz y Mina, 3, entresuelo. (T)

ALHAJAS, papeletas Monte. Casa Popular da mucho dinero. Esparteros, 6. (V)

DINERO rápido por automóviles. Teléfono 13965. (A)

PAGO oro ley 5,70 gramo y fino 7,90. Venta de alhajas ocasión verdad. Doldán. Preciados, 34, entresuelo. Teléfono 17353. (11)

PARTICULAR compro muebles, ropas, objetos arte, libros. Teléfono 74743. Cuenca. (8)

COMPRO máquinas escribir, aunque estén empeñadas. Enrique López. Puerta Sol, 6. (9)

ALHAJAS, papeletas Monte, objetos oro, plata, antiguos y modernos. Pago todo su valor. Plaza Santa Cruz, 7. Platería. (2)

COMPRARIA oficina céntrica, máquina escribir, renta hasta 175. Apartado 12154. (V)

CONSULTAS

EMBARAZO, faltas menstruación, matriz. Consulta gratuita. Hortaleza, 61. (2)

ALVAREZ Gutiérrez. Consulta vías urinarias, blenorragia. Preciados, 9: diez-una, siete-nueve. (18)

CURACIONES prontas, alivio inmediato, venéreo, sífilis, blenorragia, espermatorrea, sexuales. Clínica especializada. Duque Alba, 10: diez-una, tres-nueve. Provincias correspondencia. (5)

CLINICA acreditada. Tratamientos serios venéreo, piel, sífilis, análisis. Once a una, cuatro a nueve. Especial, cinco; obreros, económica. Fuencarral, 59, entrada Emilio Menéndez Pallarés, 2. (10)

DENTISTAS

ALVAREZ. Especialista dentaduras, precio módico. Consulta gratis. Magdalena, 26. Teléfono 11264. (5)

DENTISTA Cristóbal. Atocha, 39. Teléfono 20603. (T)

ENSEÑANZAS

INGRESO escuela Ingenieros de Caminos. Preparación completa exclusivamente por ingenieros de Caminos. Plazas limitadas. Marqués Valdeiglesias, 8. (T)

ACADEMIA Bilbao. Bachillerato, comercio, mecanografía (alquilamos), taquigrafía, cultura, dibujos. Fuencarral, 119, segundo. (2)

DIURNAS, nocturnas, Academia España. Contabilidad, Gramática, Francés, Matemáticas, Taquimecanografía, método rápido Academia España. Montera, 36. (21)

PROFESOR inglés, francés, médico. Tres Cruces, 4, pasaje. (18)

SEÑORITA profesora Liceo París, clases francés. Callao, 4. (2)

SEÑORITA parisina, joven, diplomada París (verdad), cursos rápidos francés. Dato, 21. (2)

PROFESOR domicilio, bachillerato, Magisterio. Sandoval, 15, cuarto derecha. (T)

LICENCIADO Filosofía, bachillerato, domicilio. Guzmán el Bueno, 10, primero. (T)

LECCIONES inglés, precios moderados, competentísima inglesa. Teléfono 52643. Velázquez, 69. (2)

INGLES. Enseñanza rápida, conversación, traducciones. Profesor Wolseley. Castelló, traducciones. Profesor Wolseley. Castello,

COLEGIO de niños-niñas, párvulos, primaria, bachillerato. Clases nocturnas. Estrella, 3. (20)

IDIOMAS. Examine en cualquier librería eficacísimos Métodos "Parejo". Innecesario profesor. (T)

DESCONOCIENDO Taquigrafía García Bote (Congreso), ignoraréis las bellezas del arte. (24)

CORREOS, Telégrafos. Exitos. Marín Amat. Claudio Coello, 65. (3)

LECCIONES griego, latín, Facultad. Academia Bilbao. Fuencarral, 119, segundo. (2)

ESPECIFICOS

DIABETICOS, suprimir glucosa, tomando Glycemal, té antidiabético. Gayoso. Farmacia. (T)

TE Pelletier. Evita estreñimiento, congestiones, hemorroides, 15 céntimos. (V)

LOMBRICINA Pelletier. Purgante infantil expulsa lombrices, 20 céntimos. (V)

DENTICINA, primera, más antigua, 60 años, original Pablo Fernández Izquierdo. "El Niño" cura dentición. Laboratorio San Justo, 5. Farmacias. (V)

MUCHAS enfermedades de la piel provienen de vicios de la sangre, se curan y evitan tomando el tónico, depurativo Iodasa Bellot. Venta farmacias. (22)

FILATELIA

1.000 sellos diferentes, seleccionados, 10 pesetas. Papelería. Sevilla, 4. (V)

COMPRAMOS colecciones sellos Correos, pagamos altos precios. Pozas, 2 (esquina Pez). Librería. Teléfono 13975. (5)

SELLOS España, antiguos, compro, pagando altos precios. Goitiandía. Asúa (Vizcaya). (16)

FINCAS

Compra-venta

FINCAS rústicas, urbanas, solares, compra o venta, alquiler villas, pisos amueblados. Administraciones "Hispania". Oficina la más importante y acreditada. Alcalá, 60 (lindando Palacio Comunicaciones). (3)

AVENTURAS DEL GATO FELIX

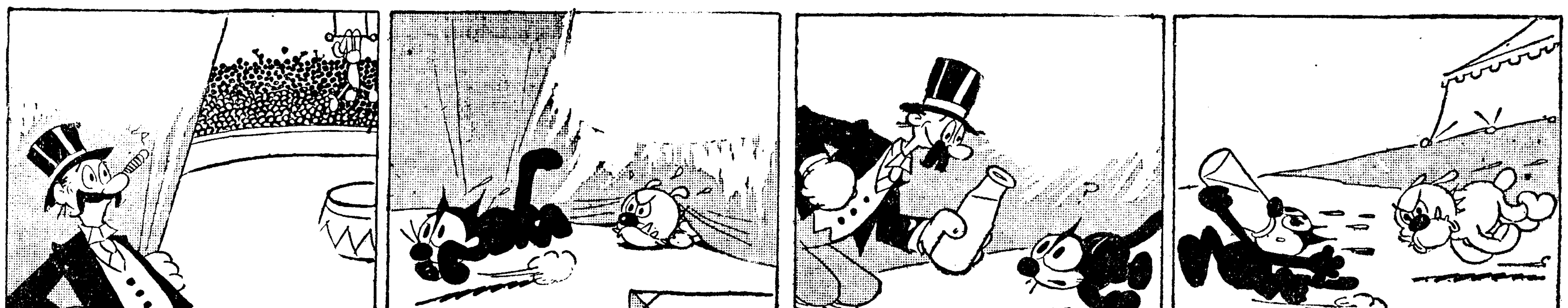

—Gracias a este gato, se ha llenado el circo... y mi bolsillo.

—Ahora verás si te cojo.

—Toma, gato; aquí tienes tu recompensa por haberme llenado el circo.

—Tarde o temprano, te alcanzaré.

"Jeromín", la gran revista para niños, publica todos los jueves una plana completa de Aventuras del Gato Félix, diferentes de las que publica EL DEBATE.

FINCA en Getafe, con casa, almacenes y terreno para industria. Razón: señor Vara (Ayuntamiento). (V)

CERCEDILLA. Vendo hotel amueblado, calefacción, garaje, jardín amplio, precio barato, contado. Informes: "Villa Eugenia". Cercedilla. (V)

CERCEDILLA. Vendo terrenos frente carretera 21.270 metros cuadrados. Informes: "Villa Eugenia". Cercedilla. (V)

SOLAR 15.104 pies. Hermosilla, 8, junto Embajada alemana. (2)

FINCAS. Compras, ventas, permutas. Administración de casas. Antigua y acreditada Agencia Villafranca. Génova, 4: cinco-siete. (3)

SOLAR 3.033 pies, cuatro pesetas, propio industria, casa particular. Carnicer, 17, portería. (7)

GANGA. 90.000 pies solares parcelados, aparte, otros rentando 337 mes. Alcantarillado, etc. Todo 80.000 pesetas pesetas, vale doble. Señor Herrera. Paulete, 5. Puente Vallecas. (T)

PARCELAS en lo mejor final Perdices véndense, facilidades. Castellana, 10, portería. (E)

40.000 pesetas contado cedo magnífico hotel Colonia Pinares Chamartín (autobús Montalbán hasta Colonia). (T)

COMPRAMOS fincas rústicas en Extremadura y Andalucía. Ofertas directas de los interesados. Absténganse intermediarios. Diríjanse a Ortiz de Solórzano y Pizarro. Fuencarral, 33, teléfono 27690. Madrid. (T)

FINCAS rústicas compro y cambio por casas en Madrid. Brito. Alcalá, 94. Madrid. (2)

ARRIENDASE para cazar monte a 45 kilómetros: lunes 1 a 2. Teléfono 76779. (6)

TRASPASO estupendo hotel doble. Colonia Los Rosales. Calle Sol, 4. Chamartín. (8)

FINCA avícola "La Fontarrona", carretera Cabaña, Pozuelo, vendo o alquilo mejor oferta, véala hoy. (18)

VENDESE finca propia internado, residencia extranjeros, mucho sol, espléndida situación, Argüelles, múltiples aplicaciones, facilidades pago. Apartado 12.075. Ordóñez. (18)

OCASION. Dos máquinas Smith-Premier casi nuevas, 1.500 pesetas. Apartado 12.075. Ordóñez. (18)

PROPIETARIOS urja vender, compro buenas casas cualquier precio. Apartado 1.284. (E)

VENTA 6.738 pies terreno edificado a 3 pesetas. Illá. Ilustración, 18. (2)

COMERCIANTES: Vendo ocasión casa mercado céntrico, 140.000 pesetas. Escribid: DEBATE 41.876. (T)

HIPOTECAS

RODENAS. Agente préstamos para Banco Hipotecario. Hortaleza, 80. (16)

EX apoderado Banco ofrece gran colocación capital, garantía hipotecaria inmejorable. Escribid: DEBATE 41.877. (T)

NECESITO 30.000 pesetas detrás de cien mil Banco Hipotecario. Pago 8 % interés, 2 % prima. L. Cabezón. Príncipe, 14. (T)

HUESPEDES

PENSION Domingo. Aguas corrientes, confort, desde siete pesetas. Mayor, 9, segundo. (20)

PENSION confort, precios reducidos. Narváez, 19. "Metro" Goya. (T)

PENSION Castillo. Arenal, 23. Católica, muy económica, calefacción. Teléf. 11091. (T)

VERANEANTES: Hotel Elías. Sigüenza. El mejor. Razón: Hotel Central. (21)

PENSION Maganto. En El Escorial. Habitaciones con aguas corrientes, calefacción. Pensión completa, 10 pesetas. (T)

PENSION Edel. Desde seis pesetas, baño incluído y ducha. Miguel Moya, 4, segundo, frente palacio Prensa, esquina Gran Vía. (2)

COLINDANDO Gran Vía, pensiones céntricas desde 7 pesetas. Miguel Moya, 4; Concepción Arenal, 3. (2)

PENSION Paz. Desde diez pesetas, confort. Eduardo Dato, 6, segundo. (10)

SORPRENDENTE, modernísima, confortable pensión, desde 6,50, precios verano. "Baltymore". Miguel Moya, 6, segundos. (18)

PENSION Cantábrico. Cruz, 8. Cambio de dueño, grandes reformas, calefacción, aguas corrientes, 7 a 10 pesetas. (21)

PENSION Cristóbal. Confortabilísima, desde 10 pesetas. Preciados, 4, principal. (16)

GRATIS facilitamos hospedajes todos precios. Internacional. Príncipe, 14. (V)

ALQUILANSE habitaciones exteriores, con, sin. Hilarión Eslava, 5, tercero D. (2)

ANUNCIOS todos periódicos. Agencia Reyes, Preciados, 52, descuentos. (18)

PENSION Say Mary. Ocho pesetas, confort. Pi Margall, 16, segundo duplicado. (23)

PENSION La Perla Gallega. Aguas corrientes, desde seis pesetas. Mayor, 14, principal derecha. (5)

FAMILIA, gabinete exterior, matrimonio, amigos, baño, teléfono, con. Salud, 9. (16)

PENSION Rodríguez. Precios especiales familias, estables. Habitaciones desde 5 pesetas. Pensión completa, 10-20. Menús especiales personas delicadas. Avenida Conde Peñalver, 14-16. (T)

PENSION honorable para señoras y señoritas. Sacramento, 6. (A)

HABITACION confortable, con pensión. Carrera San Jerónimo, 19, segundo. (T)

MATRIMONIO solo alquila habitación, con, sin, a estable. Jorge Juan, 98, primero derecha exterior. (T)

EN familia, trato esmerado, 125 pesetas, baño. Cardenal Cisneros, 49, segundo izquierda. (2)

FAMILIARMENTE admítese estable, opositores. Lope Rueda, 26, principal. (E)

HABITACION todo confort, con. Teléfono 56206. (E)

MIAMI Pensión. Acabado establecerse, precios moderados, confort, hermosas habitaciones. Paseo Recoletos. Olózaga, 2, principal. (E)

CERCA Salesas pensión matrimonio, caballero, confort, particular, 42043. (E)

HABITACION confortable, caballero. Razón: Prensa. Carmen, 16. (2)

PENSION Guevara. Fuentes, 5. Desde cinco pesetas, amplias habitaciones exteriores. (T)

FAMILIA católica admitiría estables, 6 pesetas; rebajas familias, sacerdotes, céntrico, todo confort. Teléfono 23516. (A)

HABITACION exterior, formal, baño, ascensor, calefacción, teléfono portería. Bravo Murillo, 17, segundo 3A. Señorita, matrimonio: de doce a seis. (16)

HERMOSAS habitaciones, todo confort, excelente mesa. Pensión Costa Azul. Eduardo Dato, 27. (18)

PENSION, cinco pesetas, exterior, baño, teléfono. Esparteros, 6, tercero (Puerta del Sol). (18)

BRAVO Murillo, 17. Cedo habitación económica, señorita, confort. (18)

EN casa gran confort admitiría caballero estable. Príncipe Vergara, 30, preguntén portero. (T)

MIAMI, pensión. Confort, precios módicos. Hermosas habitaciones. Paseo Recoletos, Olózaga, 2, principal. (T)

PENSION Torio. Viajeros, próximo Sol, Gran Vía. Teléfono. Carmen, 31. (20)

PENSION moderna, económica, instalación nueva, magníficos exteriores. Montera, 32, segundo. (A)

SE desean dos estables modestos, hermosa habitación. Alfonso XII, 64. (T)

"BAÑOS de Alzola". "Hotel Sebastiana". Situación magnífica. Aguas corrientes, cocina esmeradísima, económico. (T)

ESPLENDIDAS exteriores desde 7 pesetas, confort. Príncipe, 1. (2)

EN San Sebastián, frente al Gran Cursal, familia distinguida ofrece pensión casa moderna, vistas mar, precio conveniente. Avenida 14 de abril, 12, tercero izquierda. (3)

HOTEL Ram. Plaza Ruiz Zorrilla, 8 (antes Bilbao). Para caballeros, habitaciones con cuarto baño individual, desde 8,50, comprendido desayuno. Máximo confort. (4)

PENSION Espada. Confort, católica, trato esmeradísimo, económica. Pi Margall, 11, 4. (18)

SOBRE casa rentando necesito 25.000 pesetas, detrás 100.000 Banco, directo capitalista. Ferrer. Andrés Mellado, 18. (A)

DESEO extranjero o matrimonio en familia, piso regio, dos terrazas, fuentes artísticas, muy fresco, lujo, confort. Alcalá, 82, ático. (5)

ALQUILASE habitación señora, calle Almagro. Razón: Bárbara Braganza, 10, portería. (16)

SEÑORITA alquila habitación personas formales. Sandoval, 19, portería. (8)

DORGE. Eduardo Dato, 16 (Gran Vía). Desde 8 pesetas. (9)

RESIDENCIA Internacional de señoritas. Precios económicos. Mayor, 71 moderno. Directora: doctora Soriano. (10)

EN familia económico, uno, dos amigos, ascensor, ducha, teléfono. Montera, 29, cuarto izquierda (18)

HABITACION económica, confort. Fernández de los Ríos, 27, segundo derecha. (18)

SEÑORAS solas ceden habitación señora sola, formal. Serrano, 21, lechería. (18)

FRESQUISIMO gabinete, matrimonio, dos amigos, teléfono, confort, 100. Jorge Juan, 85 (junto "Metro" Goya). (V)

PENSION católica, todo confort, desde 5 pesetas, trato esmerado. Hernán Cortés, 6, principal. Teléfono 21690. (V)

PARTICULAR, pensión confort, teléfono, casa nueva. Bravo Murillo, 24, tercero izquierda. (T)

FAMILIA católica alquila habitación exterior, baño. Rodríguez San Pedro, 28, segundo A. (T)

PROFESOR bachillerato, comercio, idiomas, hospedaríase, pagando total, parcialmente, enseñanza: 1-2. 27413. (T)

LABORES

"DIBUJOS a mi gusto". Pedidlos así en mercerías, librerías. Unicamente sueltos, elegir, tamaño natural. Siempre últimas creaciones, cama, mesa, colchas, alfombras, kimonos, ropa interior, cojines, etcétera. Iniciales sueltas (monogramas), todos nombres. Alfabetos completos. Figurines, los mejores. Albumes, tricot. Punto cruz y media. Enviamos reembolsos. "La Casa de los Dibujos". Carmen, 32. (5)

LIBROS

SERMONES callejeros del padre Morell. Coso, 86. Zaragoza. 0,70 centenar. (T)

"CARTILLA de Automóviles", segunda edición: Funcionamiento, manejo, averías del automóvil moderno... (6)

MAQUINAS

CASA Ygea. Concesionarios exclusiva máquina escribir "Regina", superjoya técnica moderna. Cruz, 16, tienda. (T)

CASA Ygea. Venta de máquinas reconstruídas todas marcas. Cruz, 16, tienda. (T)

CASA Ygea. Venta máquinas ocasión procedentes cambios. Cruz, 16, tienda. (T)

CONTINENTAL. Máquinas escribir insuperables. Portables, nuevo modelo. Concesionarios: Maquinaria Contable. Vallehermoso, 9. (3)

MAQUINAS Singer. El mejor taller de reparaciones. Cava Baja, 26. (V)

MAQUINAS escribir reconstrucción esmerada, esmaltándolas a fuego. Abonos mensuales de limpieza domicilio. Casa Americana. Pérez Galdós, 9. (T)

MAQUINAS coser, plisar, bordar, forrar botones, vainicas, especiales industrias, mitad precio, compro, vendo, cambio, reparaciones garantizadas. Talleres Mecán. Augusto Figueroa, 4. Proteja industria nacional. Central: Hortaleza, 43. Teléfono 23673. (7)

OCASION. Las mejores máquinas Singer, garantizadas. Cava Baja, 26. (V)

MAQUINAS escribir, nuevas, ocasión, plazos, alquileres, reparaciones. Morell. Hortaleza, 23. (21)

MODISTAS

MARIE. Alta costura, vestidos, abrigos; admite géneros. Marqués Cubas, 3. (5)

MODISTA. Vestidos desde 12 pesetas. Acuerdo, 31, entresuelo. (3)

MODISTA llegada San Sebastián, confecciona 24 horas. Abada, 23, junto "cine" Avenida. Teléfono 21387. (18)

MODISTA económica, va domicilio, tardes. Teléfono 16385. (5)

HECHURA vestidos y abrigos, últimos modelos; desde 7,50, batas. Eloy Gonzalo, 16. Mercería. (16)

MUEBLES

GRAN Bretaña. Camas y muebles. Plaza de Santa Ana, 1. (T)

NOVIAS. Duque de Alba, 6. Muebles baratísimos. Inmenso surtido en camas doradas, madera, hierro. (24)

NOVIOS: Camas, armarios, comedores, sillas, mesillas. Torrijos, 2. (23)

FABRICA muebles, comedores, tresillos tapizados, precios rebajadísimos. Génova, 8. Gallar. (18)

OPTICA

OPTICAS Arnau. Proveedor Clero, Ordenes religiosas, 15 por 100 descuento, graduación vista gratis, personal competente. Plaza Matute, 4; Conde Romanones, 3. Madrid. (V)

PELUQUERIAS

GERTIE. Abono, 15 pesetas mes. Arenal, 26, entresuelo. (T)

ENSEÑANZA completa dos meses peluquería señoras. Sagasta, 12. (8)

PERDIDAS

PERDIDA perro foxterrier, pelo duro, blanco, mancha oreja derecha. Gratificarán. Teléfono 56028. (3)

PRESTAMOS

URGE 6.000 pesetas ampliación negocio, máxima garantía. Teléfono 44791. (3)

CONDE. Grandes y pequeñas hipotecas. Mayor, 6: cinco-ocho. (18)

CONDE. Administración de fincas. Mayor, 6: cinco-ocho. (18)

CONDE. Pignoración de coches, muebles y toda clase mercancías. Mayor, 6: cinco-ocho. (18)

CONDE. Colocación de capitales garantizados. Mayor, 6: cinco-ocho. (18)

NECESITO 2.000 pesetas por tres meses, sólida garantía, absténganse agentes. Carretas, 3. Continental. Collado. (V)

ENTIDAD de gran porvenir necesita 30.000 pesetas con toda clase de garantías, bien como socio o a préstamo, antes del día 14. Escribid: Rex. Número 136. Pi Margall, 7. (4)

RADIOTELEFONIA

RADIORREPARACIONES sin competencia, máxima garantía. Economía. Radiorrepa. Plaza San Miguel, 7. Teléfono 25545. (V)

RADIOS Philips continua y alterna ocasión. Aeolian. Conde Peñalver, 24. (V)

SASTRERIAS

SASTRERIA Reguero. Hechura fina traje, 55 pesetas. Príncipe, 7, entresuelo. (T)

SASTRERIA Peinado. Hechura traje, 45 pesetas; vuelvo, reformo trajes, gabanes. Almagro, 12. (T)

TRAJES plazos, cinco pesetas semanales, 20 mensuales. Casa Bajo. Magdalena, 1. (2)

TRABAJO

Ofertas

500-1.000 mensuales haciéndonos circulares, direcciones, juguetería (provincias). Apartado 544. Madrid. (5)

TURISMO. Persona bien relacionada para visitar clientes, capaz calcular presupuestos viajes extranjero. Escribid: V. I. S. A. Caballero de Gracia, 60. (T)

PARA guarda se necesita guardia civil retirado. Escribid: Rex. Número 133. Pi Margall, 7. (4)

MATRIMONIO solo necesita doncella 30-35 años, repasando primorosamente. Teléfono 34417: de 4 a 7. Inútil sin buenas referencias. (16)

MAGNIFICA situación inmediata. Periodos ausencia oblíganme solicitar colaborador culto, capaz, que disponga 15.000 pesetas para confiarle dirección, administración, negocio único, honorabilísimo, valor 50.000, rendimientos interesantes, daré 75 % utilidades, interesando venderé. Diríjase personalmente: Diazuge. Francisco Giner, 9. (V)

CAPITALISTAS, con 5.000 pesetas pueden disfrutar de la renta segura de 500 al mes. Garantías en poder del interesado. Mayor, 6, principal izquierda: cinco a ocho tarde. (18)

SEÑORA o señorita sepa escribir máquina, ganará 100 pesetas mensuales, pocas horas día, aportando 600 pesetas, negocio, interesaría en él. Escribid: Narváez, 76. Felipe Hernández. (T)

IMPORTANTE Compañía de Seguros, trabajando todos los ramos, desea establecer nueva agencia en Madrid. Escribid: señor García. Vergara, 11. Anuncios. Barcelona; indicando historial detallado. Preferidos profesionales. Garantizamos absoluta reserva. Indispensable fianza. (2)

Demandas

IRLANDES, católico, profesor experto en juegos deportivos, boxeo, football, atléticos, desea colocación en colegio en o cerca de Madrid. Escribid: DEBATE número 88. (T)

DONCELLAS, cocineras, amas, nodrizas, etcétera, ofrécense informadas. Católica Hispanoamericana. Fuencarral, 88. Teléfono 25225. (5)

OFRECEMOS nodrizas y servidumbre gratis. Teléfono 23004. Felipe III, 11. (5)

SERVIDUMBRE garantizada todas clases facilitamos. Madrid, 5 pesetas; provincias, 10. Teléfono 11716. Cruz, 30, principal. (V)

CHOFER se ofrece, bien informado, sin pretensiones. Teléfono 33788. (T)

MILITAR en activo desea portería mujer, buenos informes. David Martínez. Laín Calvo, 11. (3)

PORTERO librea casado, sin hijos, ofrécese, buenos informes, gratificaré hasta 1.000. Martín Montera, 15. Anuncios. (16)

OFRECESE asistenta cocina, lava, plancha. Teléfono 25447. (18)

INGLESA, mediana edad, ofrécese interna playa, agosto, septiembre, referencias. Miss Delany. 93, rue Ampère. Convento. París 17e. (18)

OFRECESE ama cría gallega, robusta, buena leche. Fuencarral, 88. Teléf. 25225. (5)

AVICULTORES: Señora extranjera se encargaría dirigir, organizar granja avícola, cunícola; mucha práctica. Escribid: DEBATE 41.298. (T)

SEÑORITA alemana, instruidísima, inglés perfectamente, busca empleo. Ofertas: Apartado 1.134. (A)

INSTITUTRIZ extranjera, bien educada, inglés, francés, alemán, piano, inmejorables referencias, provincias, campo, viajaría. Gaztambide, 12. Madrid. (T)

TRASPASOS

TENEMOS infinidad de negocios en traspaso todas clases. Antes de adquirir o traspasar consulten gratuitamente. Cruz, 30, principal. (V)

BONITA pensión Gran Vía, llena, 10.000 pesetas. Teléfono 25953. (2)

TRASPASASE rápido pensión acreditada mejor sitio Madrid. Razón: Barquillo, 36, primero derecha. (3)

TRASPASO cuarto céntrico, amueblado, poca renta. Teléfono 40527. (8)

FABRICA precintos plomo, local baratísimo. Escriban: Martínez. Fuencarral, 63. Anuncios. (8)

TRASPASO mercería acreditada mejor sitio Chamberí, buena vivienda y barata. Detalles: Meléndez Valdés, 3, segundo centro. Angel. Grondona. (16)

VARIOS

JORDANA. Condecoraciones, banderas, espadas, galones, cordones y bordados de uniformes. Príncipe, 9. Madrid. (23)

CALLISTA, cirujana, Peña, practicante. San Onofre, 3. Teléfono 18603. (3)

CASA Ygea. Gran taller de reparaciones, abonos de limpieza. Cruz, 16, tienda. (T)

CASA Ygea. Alquiler máquinas escribir. Cruz, 16, tienda. (T)

ADMINISTRACION de Loterías número 1, de Córdoba. Calle Espartería, número 2. La de la suerte. La de los 7.500.000 pesetas. (T)

PARA las gallinas, Aviolina Rojo. Cura enfermedades. Ponen mucho. Farmacias. (7)

MUDANZAS, camionetas guateadas, desde 15 pesetas. Teléfono 60458. (T)

SOCIO comanditario, con 350.000 pesetas, admitiría manufactura Mecán, para ampliación de negocio en explotación, de compra, venta, reparación, reconstrucción de máquinas para coser y especiales para la industria textil; absténganse curiosos y usureros; no se dan detalles sin sólidas garantías. Manufacturas Mecán. Augusto Figueroa, 4. Casa Central Mecán, Hortaleza, 43. Madrid. (7)

ESTOS anuncios. Agencia Reyes. Preciados, 52. Grandes descuentos. (18)

DEPILACION eléctrica, radicalísima, económica. Miranda, antiguo operador clínica especialista. Castillo, 4, principal (Chamberí). Información gratuita. (8)

PINTOR, decorador, habitaciones, garantizadas, 6.50. Teléfono 61320. (E)

BAULES, maletas, cajas viajantes, para modistas, sombrereras, construyo, arreglo. Luis Vélez de Guevara, 4. (21)

BAILES sociedad. Academia Jorge Hay, distinguida, seria. Príncipe, 16. (6)

¡ATENCION! Enviando retrato remitiremos ampliación 40 por 30, propaganda, 2,90, importe del material. Reembolso. Apartado 12.517. Madrid. Necesitamos agentes provincias. (7)

DEPILACION, extirpación radical, electrolítica y diatérmica. No fiarse intrusos. Doctor Subirachs. Montera, 47: 11-1, 5-7. (8)

PRACTICANTE competente. Inyecciones, curas, asistencia domicilio. Precios moderados. Teléfono 13464. (18)

CAFES tueste natural estilo cubano todos los días. Manuel Ortiz. Preciados, 4. (20)

EL mejor y el mayor stock en discos de todas las marcas lo encontrará en Aeolian. Peñalver, 22. (V)

NADIE como Aeolian en precios, calidad y condiciones. Aeolian. Peñalver, 22. (V)

SI a usted le gusta tomar buen café, cómprelo en casa de Manuel Ortiz. Preciados, 4. Preciados, 4. Preciados, 4. (20)

CALDO Kub, tres tazas, 20 céntimos. Manuel Ortiz. Preciados, 4. (20)

CABALLEROS, camisas, pyjamas, calzoncillos reformas, admito géneros. Arroyo. Barquillo, 15. (T)

VIAJES a Alemania resultan muy económicos utilizando marcos registrados, con descuentos considerables. Trenes 60 % rebaja. Informes y cheques: Banco Germánico. Carrera San Jerónimo, 26 (frente Tabacalera). (18)

VENTAS

CAMAS, muebles económicos, para casas de campo. Torrijos, 2. (23)

VINOS para consagrar, blancos-tintos, puros, selectos. Agustín Serrano. Paseo Prado, 42. Teléfono 71007. Sandoval, 2. Teléfono 44400. (T)

PIANOS, autopianos, seminuevos, desde cualquier precio. Casa Corredera. San Mateo, 1. (3)

ARMONIUMS, pianos, ocasión, contado, plazos, alquileres. Rodríguez. Ventura Vega, 3. (24)

CAMAS esmaltadas, colores, sommier hierro, 50 pesetas. Torrijos, 2. (23)

TOLDOS, lonas, saquerío. Imperial, 6, teléfono 16231. Madrid. Remito muestras. (T)

PIANOS compra, venta, alquiler, casa de confianza. Corredera. Valverde, 20. (3)

RADIO cinco válvulas, recibiendo extranjero maravillosamente, treinta duros. Alcalá, 87, entresuelo. (3)

PIANOS baratísimos, plazos, reparaciones, afinaciones. Puebla, 4. Muñoz. Teléfono 20328. (10)

CAMAS. Las mejores y más baratas. Del fabricante al consumidor. Bravo Murillo, 48. La Higiénica. (5)

PIANOLA Stek 4.000 pesetas. Santa Engracia, 34, tercero izquierda. (T)

VENDEMOS hoteles colonia Prosperidad. Pagos mensuales, folletos gratis. García Paredes, 50. (2)

TORNOS cilíndricos, taladros, cepillo, tupíes, sierras, regruesadoras de ocasión a plazos. Móstoles. Cabestreros, 5. (20)

VENDO tres espejos 2 por 70 y tres muñecas maniquíes. Arriaza, 10, principal derecha. (7)

PARCELAS a plazos, desde 30 céntimos pie, próximo barrio Usera y solares baratos en Méndez Alvaro. Razón: Alcántara, 7, principal. (T)

CAZADORES. Escopetas de ocasión de todas marcas y precios para caza y tiro de pichón, cartuchos, pesca, sport. Hortaleza, 9. Arturo. (10)

ARMONIUM, transpositor, barato. Baleares, 9. (18)

COLCHONES, buena lana, todos tamaños, desde 27 pesetas. Espíritu Santo, 24, tienda. (20)

VENDO camas baratísimas. Alcalá Galiano, 8. (T)

PINOS Albares, marcados 1838, juntos o separadamente, postes, traviesas, vigas, en pinar "El Chucho". Paulino Zaera. Medina del Campo (Valladolid). (2)

URGENTISIMO. Deshago casa, despacho jacobino, comedor, alcoba, tresillo, cuadros, objetos, lámparas. Velázquez, 27; hoy, mañana. (3)

AUTOPIANOS, pianos, radio, gramófonos, discos. Contado, plazos. Oliver. Victoria, 4. (3)

BAULES, armario pergamino, maletas, maletines y buenos neceseres de ocasión. Oria. Clavel, 6. (3)

MOTORES eléctricos, gasolina, aceite pesado, grupos, motobomba, ocasión. Jorge Behrendt. Apartado 289. (9)

VENDO obligaciones Compañía Madrileña Urbanización. Apartado 12.215. (6)

PARTICULAR por ausencia vendo magnífica "Autopiano", comedor seminuevo, despacho. Churruca, 20, segundo centro derecha. (16)

POR liquidación, rebajas. Magníficas máquinas coser, nuevas, bobina central: once una y cuatro siete. Marqués Urquijo, 10, primero. (18)

PERSIANAS ¡baratísimas!. Preciosos tapices coco, limpiabarros. Hortaleza, 76. ¡Ojo, esquina Gravina! Teléfono 14224. (18)

OPOSITORES. Taquigrafía F. Gómez, la mejor. Principales librerías. (T)

POR traslado vendo dormitorio, cuarto niños, más muebles. Maudes, 6: 5 a 7. (T)

¡¡SEÑORA!! Sus bolsos los arregla y tiñe Aranda. Atocha, 35 (antes Colegiata, 8). (3)

VIENA

PAN Viena integral. Viena Capellanes. Génova, 2; San Bernardo, 88. (2)

ENSAIMADAS, suizos, "croissants", torteles. Viena Capellanes. Fuencarral, 128; Tintoreros, 4. (2)

PASTELES, pastas, dulces. Viena Capellanes. Preciados, 19; Marqués Urquijo, 10. (2)

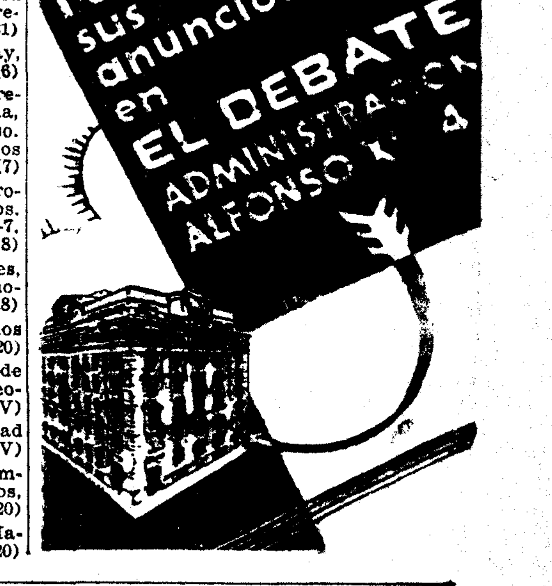

Folletín de EL DEBATE 51)

ERIC DE CYS

EL CASTILLO DE LOS MAGOS

(NOVELA)

(Traducción expresamente hecha para EL DEBATE por Emilio Carrascosa.)

bre de no más que mediano sentido común! Con alguna habilidad habrías conseguido que se prendara de tí hasta enloquecer... ¿Por qué no lo hiciste?

—Pobre hijo mío—lloriqueó la vizcondesa—, en realidad has estado bastante torpe; yo te lo aconsejé, sin embargo, y más de una vez. En una ocasión, recuérdalo, cuando tío Antonio se negó a prestarle a tu padre la cantidad que necesitaba para hacer frente a los gastos de la campaña electoral.

Mamá, te lo ruego—respondió el joven, suplicante—. Justamente a raíz de esta petición de dinero que mi padre le hizo, fué cuando el tío comenzó a cambiar conmigo, a tratarme de otro modo.

Sin hacer caso, fingiendo que no le oía, la señora de Vocance insistió:

—Recuérdalo, Roberto. Yo te dije entonces: «Hazte amar de tu prima, enamórala; con ello se arreglará todo».

—Era el único lenguaje que podía emplear el buen sentido—apoyó el vizconde—; no había otro.

Roberto enrojeció hasta la raíz del cabello.

—Tened en cuenta—dijo, no sin violencia—, que habéis sido vosotros, precisamente, la causa de que no me haya dejado guiar por los impulsos de mi corazón; vosotros, los que me impedisteis seguirlos. ¡Hacerme amar de mi prima para tener derecho a disponer de su fortuna! ¡Yo mismo me habría juzgado despreciable, habría sentido disgusto de mí!

—¡Este hijo nuestro es un insensato!—declaró con aire de suficiencia, encogiéndose de hombros, el vizconde—. Se diría, oyéndolo, que considera indelicado que un marido disponga de la dote de su mujer. ¿Se te habría pasado, alguna vez, por la imaginación, Clotilde, que yo no tenía perfecto derecho a administrar tus capitales como me pareciera conveniente? Responde con absoluta franqueza.

Los capitales de la señora de Vocance, los bienes de fortuna que había aportado al matrimonio, eran ilusorios, hipotéticos. Esta circunstancia explica que la interpelada se apresurara a responder con la más firme convicción:

—Ciertamente que nunca se me hubiera ocurrido pensarlo.

—Habrá que creer, entonces, que yo soy excesivamente escrupuloso—objetó Roberto amargamente irónico—. No quise que nadie pudiera decir con razón, que había sabido maniobrar hábilmente. Hay habilidades de las que no me considero capaz, que me repugnan, sobre todo, cuando van dirigidas contra la bolsa ajena.

—¡Puedes envanecerte, en efecto, de tu puritanismo trasnochado!—comentó burlón el vizconde mientras su mujer se tapaba los ojos.

La señora de Vocance habría querido encontrar un modo de poner término a la tirantez de la escena que estaba presenciando. El sincero pesar de su hijo la entristecía no poco; pero el hundimiento de sus ambiciosos proyectos, la renuncia a la realización de sus sueños era también muy cruel; y después, ¡estaba su marido tan enojado con Roberto! ¿Cómo acabaría todo aquello? ¿Qué derivaciones podría tener una situación tan embarazosa entre padre e hijo?

—En suma, ¿cuáles son tus relaciones actuales con Antonio?—preguntó el vizconde al cabo de un rato de silencio—, ¿cómo habéis quedado?

—Creo haberlo dicho ya—respondió un tanto asombrado Roberto—. Mi tío procuró por todos los medios hacerme comprender que no necesitaba de mí ya. Por mi parte, quise ahorrarle el trabajo de decírmelo más claramente. Y le anuncié mi propósito de abandonar el castillo.

—¿Y después?—interrogó aún el señor de Vocance.

La dureza con que su padre formuló la pregunta, cuando él esperaba merecer una frase siquiera de afecto, hirió profundamente al muchacho.

—Después, me despedí, consecuente con la norma de conducta que me había trazado—respondió con frialdad Roberto—. Nada me retenía en aquella casa donde mi presencia distaba mucho de ser grata para nadie.

—Perfectamente, te marchaste. O en otros términos, que todo ha terminado entre Antonio y tú, ¿no es eso? ¡Bien, hijo mío; no te faltan motivos para ufanarte de tener una inteligencia privilegiada, nada común! — exclamó el señor de Vocance cuya cólera amenazaba estallar de nuevo—. Te había preparado un bello y envidiable porvenir poniendo los jalones de tu futuro bienestar, pero me ha servido de poco mi celo. Acabas de dar al traste con todo. ¡Y en qué momento! Cuando tus hermanas—que no son tan sandias como tú—, van a casarse es cuando se te ha ocurrido romper las relaciones con el único pariente rico que tenemos, con el único del que podían esperar un espléndido regalo... Déjame hablar porque es preciso que diga todo lo que debo decir, sin callarme nada... El mal está hecho, y puesto que no tiene remedio son inútiles las lamentaciones; pero no cuentes conmigo para enmendar tus torpezas ni para reparar tus faltas. En todo caso exijo, entiéndelo bien, "exijo" que la ruptura con mi cuñado permanezca ignorada de todos nuestros amigos.

Lastimado por el tono hiriente en que se había expresado su padre, preguntó Roberto con firmeza que no excluía el respeto filial:

—¿Quieres decirme por qué es indispensable que tus amigos crean que continúo viviendo en el castillo, al lado de mi tío?

—Ni tienes por qué pedirme explicaciones ni estoy dispuesto a concederte permiso para que me las pidas, y mucho menos, a tolerarlo—respondió secamente el vizconde—. Limítate a hacer lo que te he dicho y no entres en averiguaciones.

La vizcondesa se apresuró a intervenir.

—Tus hermanas—explicó—, han tenido la suerte de encontrar en una de las fiestas de sociedad a que asistimos de vez en cuando, a dos muchachos ingleses muy gentiles, Will y Jimmy Burke; son hermanos y riquísimos, pero su cuna deja algo que desear, porque en fin de cuentas pertenecen a la clase media... Les halaga extraordinariamente la idea de casarse con señoritas francesas de la aristocracia. Han visto algunas fotografías del castillo de los Magos; puesto que estabas considerado como el futuro marido de Ana Francisca tanto los Burke como nuestros amigos creen que un día todo será tuyo... creencia que nos es muy útil, como podrás comprender, y que conviene, por lo tanto, que se mantenga. Espero que a pesar del... cambio sobrevenido, Antonio no dejará de proceder correctamente y les hará sendos regalos a Daniela y a Simona con ocasión de sus bodas. Nuestro pariente ha sido siempre generoso, y tus hermanas no son responsables del... altercado.

—¡Oh!,—protestó Roberto sin poder contener su indignación—, ¿Pero es que seríais capaces de aceptar?...

Desentendiéndose de la pregunta, la vizcondesa concluyó luego de vacilar un momento:

—Si alguien te preguntase, lo que no creo, valdría más dejar creer que eres el prometido de Ana Francisca.

—¡Eso, nunca!, ¡de ningún modo!—declaró Roberto impetuosamente. Y yo te suplico, mamá, que no volvamos a hablar de ello. ¡Si supieras el daño que me haces!...

—¡Verás como va a quejarse, todavía, y aun a querellarse si nos descuidamos!—dijo el vizconde irritado—. ¡Es el colmo! Por hoy me parece que hemos hablado bastante; quédese aquí la cosa... Clotilde, es ya tarde y harías bien en levantarte. Ya sabes que almorzaremos con Will y Jimmy. Deja a tu madre que se vista, Roberto; si tienes algo más que decirme, acompáñame al salón donde podemos continuar hablando.

—No es preciso—respondió el joven—; lo he dicho ya todo.

Roberto pensaba en sus reflexiones de la noche anterior, en la esperanza que había acariciado de hallar en casa de sus padres un refugio. ¡Un refugio!... ¡En un infierno se convertiría, si se veía obligado por las circunstancias a permanecer en ella! En un infierno, con demonios y todo.

* * *

Si hay algún aprendizaje difícil, es, indudablemente, el de la pobreza.

De una manera brusca, sin transición que dulcificara el cambio, Roberto de Vocance había pasado de la vida muelle y regalada que le daba su tío, a la existencia estrecha que sería la suya en lo sucesivo. Nada le había preparado a las dificultades de su nueva posición, a los incesantes afanes y a las contrariedades de todas las horas producidos, no solamente por la mezquindad de los recursos con que ahora contaba, sino por la necesidad de presentarse de cierto modo, por la obligación en que se hallaba de mantener un rango social demasiado costoso, e insostenible por lo tanto. Educado en millonario, con la educación que suele dárseles a los jóvenes de familias ricas, Roberto se veía asaltado continuamente por mil cuidados y preocupaciones cuya existencia no sospechaba siquiera algunos meses antes, y de los que no sabía cómo salir.

Colmado de halagos y de satisfacciones de todo gé-

(Continuará.)

La villa de Castelgandolfo vuelve a ser residencia estival de los Papas

Hace más de sesenta años que no la disfrutaban. Rescatada por Pío XI con el pacto de Letrán, ha sido objeto de restauración y modernizamiento. Los Papas se trasladaban a Castelgandolfo con solemne aparato: tres carrozas, escolta de guardias nobles y de suizos. Se detenían en el camino ante el palacio de los Colonna, cuyo dueño les hacía una ofrenda: espárragos, salchichón, umbrinas y terneras de leche

La villa Barberini se edificó sobre los restos de la famosa "quinta" del emperador Domiciano. Asentada en el monte Albano, la leyenda dice que sufrió fenómenos telúricos. Tito Livio alude a una lluvia de piedras sobre el lago. Las excavaciones actuales han puesto a la vista jardines, caminos y magníficas avenidas de los tiempos imperiales, pavimentadas con bellos polígonos de basalto

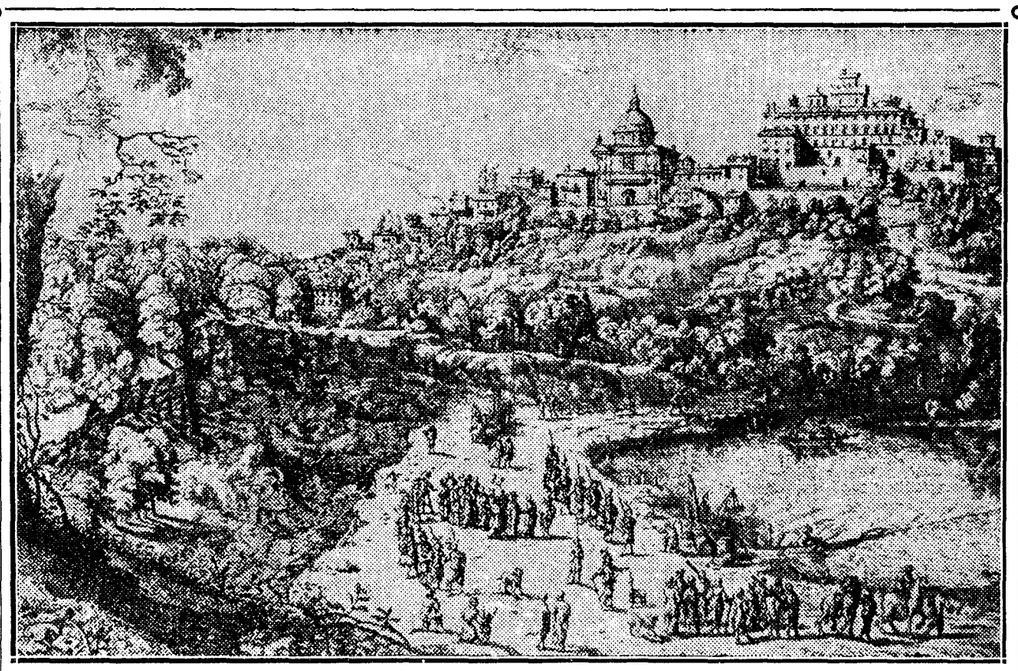

Dibujo antiguo del castillo

UNA PARTIDA DE BILLAR ENTRE PIO VII Y MASSIMO D'AZEGLIO

La mañana del 24 de agosto del año pasado, salía del Vaticano para Castelgandolfo, S. S. Pío XI. Era una de esas visitas extrarrápidas que el Papa suele hacer de cuando en cuando. Por segunda vez se llegaba a la antigua "Villa de los Papas", donde ha mandado hacer algunas reparaciones en previsión de un necesario descanso de las gravísimas ocupaciones del gobierno de la Iglesia. Por otra parte, sus años y continua reclusión en el Vaticano, reclaman, imperiosamente, un poco de esparcimiento.

Al saberse en el lugar que llegaba el Pontífice, una gran multitud se reunió en la plaza, aclamándolo con todo entusiasmo y devoción que su veneranda *persona y divina autoridad inspiran*. Conmovido, salió al balcón de la "loggia», y desde allí les dió su bendición apostólica. Hizo después un recorrido en su automóvil por las avenidas de los parques; volvió a dar la bendición a 400 obreros que allí trabajaban y retornó rápidamente al Vaticano a las diez y cuarto.

Esta visita y la anterior, juntamente con su interés por las restauraciones, hicieron suponer que este verano iría a pasar allí algunos días. En efecto, el pasado miércoles, Su Santidad partió del Vaticano hacia Castelgandolfo, en cuya posesión se ha instalado la Corte pontificia. Con esto, el antiguo castillo y los parques del "Versalles pontificio", *han adquirido una* cierta actualidad. Por otra parte, su historia y sus obras de arte, la belleza del lugar y la estancia en él de muchos Papas, le han dado una celebridad bien merecida.

Alejandro VII

El sitio

La pequeña ciudad, situada entre Albano y Marino, en la campiña romana, perteneció durante algún tiempo, a los Gandolfi, de Génova. De ahí su nombre, y no de San Gandolfo, como creen algunos. La amenidad incomparable del lugar, el maravilloso panorama: lagos, montes, valles, mar, bosques y jardines; su relativa altura sobre el nivel del mar, el aire puro y templado de la costa mediterránea, lo consagraron desde muy antiguo para estancia veraniega.

Situados los edificios sobre la suave colina, miran al occidente la Ciudad Eterna, sobre la cual se levanta la cúpula de San Pedro; por el oriente, al pie de las murallas, su lago, y después, el monte; al Norte, Marino, Túscolo y los montes de Tívoli, y al mediodía, la verde llanura que desciende suavemente hacia el mar Tirreno.

Desde que el Cardenal Maffeo Barberini, después Urbano VIII, instaló allí una casa de campo y le dedicó descripciones y versos para encomiar su belleza, escritores y poetas italianos y extranjeros no han cesado de ponderar sus encantos. Goethe quisiera "naturalizarse en esta incomparable región"; Meyer afirma que las afueras de Albano "sobrepujan a las de Frascati por la variedad del paisaje, la tranquilidad campestre, por la grandeza y hermosura de todo lo que la vista alcanza". Otro escritor alemán dice: "El forastero pasa de uno a otro de estos sitios creyendo que el último es el más hermoso, y así camina de sorpresa en sorpresa, siempre indeciso de cuál es la más agradable». «A los pies del castillo, en el hueco que *forma un antiguo cráter, transformado* en ameno valle, se descubre la cintura de montañas que descienden al precipicio todas cubiertas de verdes bosques, y más abajo todavía, como resto de la formación geológica, el lago, que es un encanto. El Castillo es un Coliseo *natural que tiene rocas por escaleras*, pomposos castaños en vez de espectadores, y la arena, propiamente dicha, es la superficie del lago". "Asentado sobre el erguido borde de cráter, el Castillo domina las tranquilas aguas melancólicas y místicas que le sirven de espejo".

No hace mucho todavía que el escritor francés Bach, admiraba "los olivos milenarios y las pirámides de antiguos y verdes robles". "El camino se ensancha formando una gran galería de un inmenso parque de espesos árboles, y desciende por el declive del monte hasta encontrarse con la gran llanura azul del mediterráneo".

Los Papas

Aunque Clemente VIII incorporó Castelgandolfo al dominio temporal de la Santa Sede, no fué él, sino Urbano VIII, el verdadero fundador, por decirlo así, de la "villa" pontificia. En la Edad Media, de los Gandolfi, pasó a los Savelli; luego, a los Capizucchi; más tarde, a Honorio III; después, a los Savelli otra vez, los cuales la perdieron por haberse rebelado contra Eugenio IV; la recibieron más adelante de Nicolás IV, después que Sixto V la había cedido a Velletri. Tiempos de revuelta en que las ciudades cambiaban de amo varias veces al año y acaso en un mismo día.

Veraneando una vez en su "villa" Urbano VIII, se le ocurrió la idea de construir allí un palacio para residencia estival de los Sumos Pontífices. Barberini era poeta y aficionado a las artes; su palacio veraniego empezó a ser reunión de poetas y escritores. Hizo de aquellos tiempos; lo adornó con un corario noblemente, según el uso de hermoso jardín y lo rodeó de altas murallas; aumentó el agua que Paulo V había hecho traer a Castelgandolfo y abrió grandes caminos flanqueados por altas encinas.

Pero el Papa que más recuerdo dejó en Castelgandolfo ha sido Alejandro VII. Agrandó y terminó el palacio y fué el primero que lo ocupó habitualmente. Urbano VIII estaba demasiado apegado a "su villa". Durante los veraneos de Alejandro VII se hacían también grandes fiestas. Hizo que Bernini diseñase la Colegiata y se construyó en seguida. Clemente XIV no quería otro sitio para pasar el verano y compró al *duque de Módena la magnífica «villa»* de Cybo, para ampliar la pontificia. Pío VI no pudo ir a Castelgandolfo; en cambio los franceses lo saquearon y devastaron. Pío VII lo hizo restaurar y amueblar de nuevo y pasó allí muchos veranos. Masimo d'Azeglio recuerda que, siendo joven jugó con él una partida de "billar". Otro Pío, el noveno, también estuvo varios veranos, siendo el último el de 1869. Allí estuvieron con él algunos días los Reyes de Nápoles.

Luego siguieron los años en que el Papa no salía del Vaticano. El palacio de Castelgandolfo, cerrado y desamueblado, sufrió el abandono y las injurias del tiempo. Ahora Pío XI, resuelta la cuestión romana y libre de su cautividad vaticana, lo ha visitado dos veces y ha encomendado a su sobrino, el ingeniero Franco Ratti las obras de restauración.

Historia y leyenda

Los Papas se trasladaban a Castelgandolfo con cierta solemnidad. El «tren» papal se componía de 3 carrozas, escoltadas por 8 guardias nobles y otras tantas carrozas más; después venían a caballo los servidores del palacio y 12 guardias suizos a pie. La caminata no les era muy agradable y se quejaron al Papa. Gregorio XVI les dió la razón y les ofreció ir también a caballo; pero los suizos rehusaron altivamente el ofrecimiento. De esto se hizo un "chiste": "A caballo, no puedo; a pie no quiero; soy suizo." Había en el camino dos paradas obligatorias. La *segunda, en el palacio de los Colonna*, se convirtió en una "ofrenda" un tanto pintoresca. Benedicto XIV recibió de Conde Posolini, administrador de la casa Colonna, espárragos, manteca, botellas, una gran umbrina (pez), y una ternerita de leche. Al año siguiente, espárragos, salchichón, 24 botellas, umbrinas y otra ternera. Esta "ofrenda" se repitió después por los Colonna a todos los Papas que pasaban por la "Sirena", su palacio, para ir a Castelgandolfo. Los Cardenales también enviaban al Papa regalitos apetitosos y abundantes. A su llegada, el pueblo estallaba en fiestas y regocijos; cantos, cohetes, fogatas y naumaquias en el lago.

No todos los Papas sentían ese entusiasmo por Castelgandolfo. León XII prefería el Vaticano y sus inmensos *jardines, en los cuales encontraba* "todos los climas". Pío IX iba a Castelgandolfo a meditar sobre la muerte.

La antiquísima «villa» del emperador Domiciano, sobre la cual se levantó la de la Edad Media, tiene sus leyendas. Primero, fenómenos telúricos, un gran desbordamiento que amenazó con inundar a Roma al filtrarse por un hueco del cráter. Cuando eramos estudiantes nos ponían por ejemplo de sintáxis aquello de Tito Livio: "Nuntiatum est regi patribusque in monte Albano lapidibus pluisse", o sea, que sobre el lago habían llovido piedras. Otros dicen que, en cierto tiempo, las gotas de la lluvia, al caer en el lago, se convierten en pequeños sapos; no hace mucho, un periódico alemán nos comunicó que había aparecido un monstruo como el del lago Ness. ¿Qué más? Un historiador alemán ha llegado a saber que algunos Papas han utilizado un bastión del antiguo castillo para matar raposas al acecho. El P. Kirker averiguó que en el lago crecen muchas clases de hierbas venenosas.

MARMOLES DE LA "VILLA" IMPERIAL EN LA CATEDRAL DE ORVIETO

Mansión de arte

No debieron entenderlo así los romanos. Ocuparon con sus "villas" las orillas del lago: Catón, Lúculo, Pompeyo y Cicerón. Domiciano, que de joven había *vivido en la de Pompeyo, mandó* construir otra para sí el año 81. Su arquitecto, uniendo la del famoso general y la de Clodio, formó la más grande y hermosa. Aun ahora se siguen encontrando restos y estatuas de la famosa "villa" de Domiciano. Sobre ella se construyó la de Barberini; la actual terraza, desde la cual se descubre la hermosa llanura del mar, se apoya sobre el antiguo pórtico enterrado, que debía tener 100 metros de largo.

Devuelta la "villa Barberini" a la Santa Sede, desde hace dos años continúan los trabajos de restauración. En las excavaciones se han encontrado nuevos caminos y jardines de los tiempos de *Domiciano; fragmentos de obras de arte* y estatuas casi enteras de las que adornaban la suntuosa morada del César romano. El fausto y el arte imperial que en ella reinaban fueron destruídos por los bárbaros. Aunque de algunas de esas estatuas poseemos otros ejemplares, no hay duda que las actuales demuestran la suntuosidad de la villa imperial. Curiosa es la estatua de Mitra; pues es sabido que la legión Cártica allí establecida y que empezó la destrucción vandálica, practicaba este culto, de origen oriental como los soldados que la formaban.

Han sido desenterradas también las grandiosas construcciones antiguas, que ahora dan un carácter especial a los modernos edificios; y grandes trozos de avenidas, pavimentadas con polígonos de basalto. Lo más chocante es que estas calles están a cinco o seis metros de profundidad bajo el nivel actual del suelo, lo cual hace pensar en su diferente configuración de entonces y en los agentes que han debido producir tales cambios durante 1800 años.

Los dos últimos se han empleado en continuos trabajos, y todo está preparado para recibir al augusto huésped. Jardines, mármoles, pinturas, habitaciones, muebles, todo el conjunto ha recuperado la belleza de otros tiempos con las comodidades higiénicas de nuestros días. Con los mármoles de la fastuosa "villa" de Domiciano se construyó parte de la Catedral de Orvieto. Destrozada como estaba por las invasiones bárbaras y los agentes atmosféricos y geológicos, no podían tener mejor empleo. Sin embargo, muchos se van encontrando todavía, que ahora se recogen en el museo; y si son artísticos, estatuas, por ejemplo, aparecen en sitios a propósito para ornato de la residencia pontificia. El doctor Bonomelli, director de la posesión pontificia, y los técnicos designados por la Santa Sede van reuniendo y catalogando estas obras de arte, que, junto con las bellezas naturales del lugar, hacen de Castelgandolfo una de las "villas" más hermosas de Italia. Algunos restos antiguos dispersos por los jardines, pero sabiamente colocados, recuerdan grandezas pasadas y dan a las umbrías y macizos una voz misteriosa que viene de la historia lejana; voz que es poesía y arte, gloria y tristeza. Un par de columnas, por ejemplo, reliquias auténticas de la ostentosa villa imperial, colocadas entre unos altos cipreses, producen esa impresión de indefinible misticismo en que los sentimientos de belleza y ruinas, muerte e inmortalidad,

Urbano VIII

tristeza y placer, se funden en una síntesis de suprema beatitud.

"Vamos a Castengandolfo"

Durante sesenta y tantos años los Pontífices de Roma no han podido disfrutar más veraneo que el de los jardines vaticanos. León XIII hizo construir una "palazzina" en la parte alta, y cuando, en los días de calor más intenso, se dirigía a ella para tomar un poco de fresco, decía con buen humor: "Vamos a nuestro Castelgandolfo".

Pío XI, al cual pertenece la gloria de

El ingeniero Franco Ratti, sobrino del Papa y encargado de la restauración

haber rescatado definitivamente para la Iglesia sus villas y palacios pontificios, dirá este verano con mucha más verdad y más regocijo: "Vamos a nuestro Castelgandolfo". Y Dios quiera que lo repita muchos años. **Manuel GRAÑA**

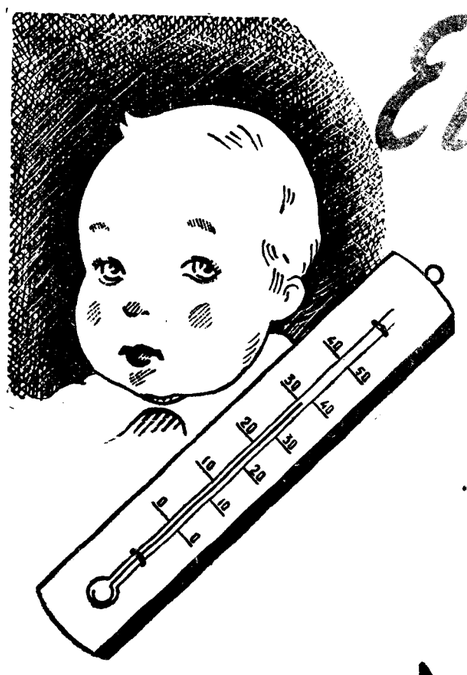

El calor

amenaza la salud de los niños

Profesor FINKELSTEIN, director del Hospital de Niños de Berlín...:

...con motivo de haber tratado con NATEL un caso de colitis pertinaz, y logrado hacer desaparecer con sorprendente rapidez los trastornos intestinales, empleamos NATEL en este Hospital de Niños de Berlín con regularidad para el tratamiento de la colitis crónica (disentería), así como para el de otras afecciones similares...

ALIMENTO

NATEL

EFECTOS INMEDIATOS: Desaparición de vómitos y diarreas. Aumento de peso muy notable. Curación de los estados escorbúticos, enteritis, etcétera. Perfecta digestión. Facilita la erupción dentaria sin trastornos digestivos.

ADOPTADO en las Inclusas de Madrid, Barcelona, Zaragoza, Burgos, etcétera, Hospital de Niños de Berlín, Sanidad Militar, Asilos, etc., etc.

LABORATORIO LLOPIS. Paseo de Rosales, 12.—MADRID

ZOTAL

El que se vende suelto o a granel es falsificado

Compren envase de origen

Año VII Núm. 28

Charlas del tiempo

LAS LAGRIMAS DE SAN LORENZO

En los primeros días de agosto ofrecen los cielos un festejo que el pueblo ha llamado "lágrimas de San Lorenzo", en recuerdo de aquel mártir cuya festividad se celebra el día 10 de este mes. Ese festejo es la lluvia de estrellas fugaces bien conocida de todos los que en estos días, mientras toman el fresquito de la noche, contemplan la bóveda celeste, limpia de nubes, magnífica, serena.

Ya desde los primeros días del mes, pero especialmente del 9 al 14, parece que salen de una región del cielo cohetes o disparos que recorren, con velocidad enorme, un trozo de él y desaparecen sin dejar huella alguna perceptible. Las que ahora observamos tienen como centros de dispersión o "radiante" una de las estrellas de la constelación de Perseo (véase la adjunta figura). Hasta el día 22 se siguen viendo, pero ya, al final, muy escasas.

La circunstancia de "parecer" que salen de la constelación de Perseo ha sido causa de que los astrónomos las llamen "Perseidas". Distinguen a estas estrellas fugaces de otras, que se observan también en otras fechas determinadas del año, el que éstas son muy rápidas, muy "fugaces", y además amarillentas.

El nombre técnico de estos cuerpos luminosos que cruz n la atmósfera es el de "meteoros", y se ha podido demostrar que son fragmentos de minerales, generalmente muy pequeños, así como de un milímetro que están girando alrededor del Sol, formando enjambres incontables.

Como tienen su órbita propia, cuando en sus tiempos debidos y fijos encuentran a la Tierra que va por la suya también fija, claro es, se produce el choque, y esos meteoros entran en nuestra atmósfera.

¿A qué velocidades? Nosotros, acostumbrados a que los más rápidos vehículos—automóviles, aeroplanos, hidroplanos—no lleguen a la velocidad de 1.000 kilómetros por hora, no podemos concebir cómo la misma Tierra en que viajamos vaya a la de 30 kilómetros por segundo. Sí, sí, por segundo. Esto nosotros.

Pues, por su parte, los meteoros llevan, a veces, una marcha de 42 kilómetros por segundo. Luego si nos encontramos de frente, la velocidad con que entran ellos en nuestra atmósfera será la suma de las dos velocidades. Esto es lo mismo que decir que, si se hubiera parado nuestro planeta, entrarían una de esas piedrecitas con velocidad de 72 kilómetros por segundo. Velocidad con la que de Madrid a las costas que limitan España no tardaríamos en llegar sino unos dos segundos.

Claro está que si en vez de venir de frente los meteoros, nos viniesen persiguiendo, también nos alcanzarían, pero la velocidad con que entrasen ya no sería la suma, sino la diferencia de la suya y la nuestra, o sea 12 kilómetros por segundo.

Al penetrar en la atmósfera a esas velocidades gigantescas se recalientan enormemente. Tan énormemente que se funden y disgregan. El aire por donde pasan, a su vez, a pesar de ser aire, no le da tiempo ni de "apartarse" para dejar pasar a tan súbito "huésped", y experimenta por ello una compresión tan atroz que se inflama y brilla. Lo que brilla, pues, no es el mismo meteoro en sí; es el aire por donde pasa. El rastro o huella que queda, es ese mismo aire que todavía no se ha enfriado.

Aunque la atmósfera empieza mucho más rriba, hasta los 120 kilómetros sobre el suelo no comienza el meteoro que penetra a producir la incandescencia. La cual dura hasta que se encuentra a los 80 kilómetros de altura. Al llegar aquí, aproximadamente, el "fuego no artificial sino natural" de la estrella fugaz, ya deja de verse, porque ésta se ha disgregado en polvo finísimo.

La parte de atmósfera que cruza se cree está formada por hidrógeno en su mayor parte. Pero como hasta ahora no se ha llegado en las exploraciones estratosféricas sino a los 20 kilómetros de altura, no puede sino sospecharse, mas no experimentarse la verdad de ello. Y entre los 20 y los 80 kilómetros hay... bastantes metros que subir todavía, y, sobre todo, existe una capa de ozono a unos 30, que nos sirve de defensa contra los rayos ultravioletas que vienen del Sol. Saliéndonos, pues, de esa frontera tendríamos que ir provistos de una protección bien resistente contra esos rayos, que, si filtrados por el ozono y reducidos a una fracción muy pequeña, aun así nos queman vivos, ¡qué no harán, recibidos en toda su integridad y potencia!

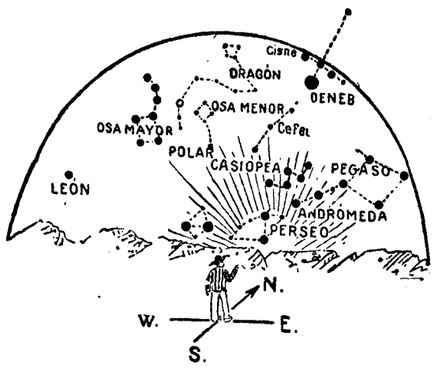

Las estrellas fugaces "lágrimas de San Lorenzo" parece que salen de la constelación de Perseo

Pero volvamos a nuestras estrellas fugaces. Decíamos que giraban alrededor del Sol. Forman "enjambres". El que ahora nos visita describe alrededor del Sol una elipse. En estos días le atravesaremos por la parte más densa, lo que se traducirá en que veremos muchísimas estrellas. Conque, lectores, contemplen estas noches el cielo, pero muy especialmente el jueves 9.

Deberán ponerse mirando hacia el Norte, y allí, de un punto que está poco levantado sobre el horizonte, veréis salir como cohetes que se elevarán y desaparecerán vertiginosamente.

Bueno, y esos seres microscópicos que por unos días nos proporcionan una fiesta de "fuegos naturales"—no artificiales—¿nos servirán para algo? Por lo pronto, para entretenernos honestamente, que ya es bastante en los tiempos que corremos. Pero, además, ejercen otros inzujos. Aunque parezca mentira, tan pequeñitos y todo, aun son capaces, unidos, para retrasar un tanto el movimiento de rotación de la Tierra, y, a su evz, acelerar el de la Luna. La ventaja que esto pueda tener no se ve todavía muy clara, pero parece un hecho. ¡No hay ser despreciable en la Creación, por menudo que sea!

* * *

Pero, además, ejercen otra acción meteorológica. La de difundir por toda nuestra atmósfera un polvillo tenue que puede tener dos efectos. Uno el de tender un velo ante el Sol y lograr que baje la temperatura. Y otro el de servir maravillosamente de núcleos, para que se formen alrededor de ellos gotillas de agua que, unidas, formen la lluvia, la cual quizá ya apetezcan los labradores. Pudieran, pues, traernos, después que lleguen, algunas aguas y algunos días frescos.

¿Vendrá eso pronto? Quizá no. Ahora todavía algunos no muy calurosos. Después, una nueva subidita del termómetro. Y allá, para fin de agosto, entonces..., pero no anticipemos.

METEOR

4 agosto 1934

Nota astronómica.—Luna: nueva el viernes 10. El viernes 10 habrá eclipse anular de Sol, pero invisible en España. Se podrá observar en el Sur de Africa y en el Océano Indico hasta el Océano Glacial Antártico. Planetas: es lucero de la mañana Venus y de la tarde Júpiter, pero se pone ya a las diez de la noche. En cambio, sale a las ocho de la noche Saturno.

Astronómico (Galicia).—Sus dudas puede encontrarlas resueltas en cualquiera de las buenas geografías astronómicas publicadas. Desde luego, tenía usted completa razón en lo que opinaba. ¿Quién no ha oído hablar de la noche polar de seis meses? ¿Y de ese día sin noche que nos cuentan todas las descripciones de los exploradores? Allí se acuestan porque el reloj marca la hora de acostarse, pero no porque haya anochecido. El Sol da vueltas y más vueltas alrededor del horizonte sin ocultarse a ninguna hora, hasta que al cabo de unos meses se oculta y ya no se le vuelve a ver sino después de pasados seis meses.