EL TIEMPO (S. Meteorológico N.).—Probable hasta la tarde de hoy: toda España, buen tiempo, aumento de la nubosidad. Temperatura: máxima de ayer, 27 en Sevilla; mínima, 0 en Teruel. En Madrid: máxima, 23,9 (2 t.); mínima, 7,5 (6,50 m.); presión barométrica: máxima, 707,1; mínima, 705,7.

EL DEBATE

MADRID.—Año XXV.—Núm. 7.906 • Domingo 31 de marzo de 1935 CINCO EDICIONES DIARIAS Apartado 466.—Red. y Admón., ALFONSO XI, 4.—Teléfonos 21090, 21092, 21093, 21094, 21095 y 21096.

La maravillosa novela del insigne escritor Pierre Lhande, uno de los grandes maestros de la literatura francesa
UNA ILUSION Y DOS VIDAS
se publica esta semana en LECTURAS PARA TODOS
Treinta céntimos en toda España.

Lerroux comenzará hoy sus gestiones para formar Gobierno con una visita a Gil Robles

Reaparece el peligro socialista

Al tiempo que los señores Besteiro y De los Ríos acudían a Palacio para ilustrar al Presidente acerca del nuevo Gobierno, la Comisión ejecutiva del partido socialista lanzaba a la Prensa la circular que dirige a sus Agrupaciones provinciales con normas sobre la futura conducta del partido. Aquellas visitas y este manifiesto, ambas cosas tras del indulto del "generalísimo", significan la reaparición del socialismo en la vida pública, tras el corto período de un eclipse sólo parcial. Sus diputados tardarán ahora en reintegrarse a la Cámara lo que ésta tarde en abrirse.

¿Y en qué disposición de ánimo reaparece? ¿Con qué propósitos? En la misma de siempre; con los que son sabidos. La circular que comentamos lo dice todo. En ella está, *en primer término*, la expresión, siquiera sea tan ladina como suele, de su solidaridad con los sucesos revolucionarios: "las masas obreras....., llegada la hora, no se alzaron contra la ley, sino que se sacrificaron por la ley que el pueblo..... se había dado libremente". "No han podido..... impedir el asalto de las derechas al Poder", pero sí "salvar su responsabilidad"..... Sigue luego—tan grande es su cinismo—la propia exculpación: "Mienten a sabiendas quienes nos reputan devotos de la clandestinidad y la violencia"; el socialismo español, a su decir, se ha debatido siempre "en la lucha noble" de la legalidad. Viene, en fin, el enunciado de esas pacíficas actividades a que se ha de consagrar en el futuro. Helas aquí: "Poner en pie de actividad legal a los Sindicatos", "utilizar inteligentemente los organismos en que tenemos—dice—representación", "educar y encauzar los núcleos juveniles", "ganar para el socialismo a la mujer", concertarse con otros partidos afines a los que se llama a una concordia electoral.

Entran, pues, los socialistas españoles en un período de lo que ellos tienen por "vida legal", siquiera sea hasta rehacerse y siempre a la espera de una coyuntura buena para de nuevo levantarse en armas. Son dos, tres años de tregua que a nadie se le ocurrirá, creemos, con la experiencia adquirida, dejar que los disfruten a sus anchas. Este es, por el contrario, el tiempo a propósito para acabar con el socialismo. Pero se requiere el esfuerzo de todos.

La primera defensa, y de momento la más importante que se ha de levantar contra el marxismo, debe ser una acción de Gobierno. En días de crisis esta consideración ha de pesar singularmente. No pedimos que continúen los estados de excepción, no anhelamos medidas persecutorias; queremos, sí, que se aprueben leyes ordinarias, que contengan en sus justos límites todas las propagandas y actividades, así de los partidos como de todas las Asociaciones. Y dictadas las leyes, que se apliquen: que no se pueda impunemente demoler desde el periódico los prestigios de la autoridad pública; que no se permita en las escuelas y en los mal llamados Centros culturales la deformación de las conciencias infantiles con prédicas revolucionarias; que no se toleren los adiestramientos bélicos de la Juventud, puños en alto; que no se soporte la zapa de las instituciones del Estado "inteligentemente" utilizadas por quienes se encaramaron a ellas para arruinarlas; que para los partidos haya ley y Tribunales y que concluya la franquía en que viven los Sindicatos.

Esta acción de Gobierno es la primera, no la única. A ella tiene que acompañar el esfuerzo de cada uno, un empeño de la sociedad toda para contrarrestar la obra nefasta del socialismo en las conciencias. Muchas son, desgraciadamente, las que ha ganado para sí; muchas las toscas y sencillas mentes a las que ha alucinado; muchos los corazones que ha llenado de rencor y odio. Y hay que rescatarlos todos; abrirles a la verdad los ojos y sembrar en su pecho amor y caridad. A todos toca esto, repetimos. Y más a los que pueden ganarse esas voluntades, haciéndoles justicia en sus derechos..... Hay que impedir asimismo que nadie se vea obligado a recluirse en sus organizaciones buscando en la fuerza de la unión amparo a su debilidad o apoyo para sus justas demandas.

Ningún valladar tan firme contra la revolución como los Sindicatos de espíritu cristiano: que toman para sí la defensa de los trabajadores con toda energía y firmeza, sí, pero dentro de la ley, dentro de la justicia. Por fortuna, prosperan. Constituirlos es empresa de los mismos obreros y regirlos; pero ayudarles es deber de todos.

No cuenta, en fin, el socialismo cuando se las promete tan felices con otro factor en su contra que acaso sea decisivo: la decepción, el desengaño de muchos de los suyos. La revolución pasada, si algo ha enseñado a todos, a los obreros mucho. Han podido ver ellos, la gran masa, la de los simples afiliados a las Asociaciones profesionales socialistas, cómo los menos, los jefes políticos, les han burlado jugándoles su patrimonio social todo: el moral y el pecuniario, a la ruleta de la revolución. Y muchos no querrán pasar dos veces por el engaño. Mucho menos si vieran, como van viendo, que la justicia social figura en otros programas..... y se cumplen por otros partidos. Si el socialismo, pues, reaparece, y esto no puede estorbarse, se puede, sí, impedir que se rehaga del quebranto que sufre. Una acción de Gobierno decidida y enérgica, ayudada de una acción social intensa, obra de todos, bastarían a sofocarlo. La decepción de las masas obreras hace hoy el ambiente propicio a una y otra.

Voto de confianza al Gobierno belga

En la Cámara, 54 diputados votaron en contra y 108 a favor. El Ministerio llegó a estar en peligro por el crecido número de los votos contrarios

BRUSELAS, 30.—El Senado ha votado la confianza al Gobierno Van Zeeland por 110 votos contra 20 y 19 abstenciones.

Van Zeeland al exponer el programa del Gobierno se mantuvo dentro de la declaración hecha ayer en la Cámara y recalcando que en la situación presente no hay otro camino posible que el de la desvalorización de un 25 por 100. El discurso de Van Zeeland fué recibido con aplausos por los socialistas, mientras se observaba división de opiniones entre liberales y católicos.

Los ponentes de las Comisiones financiera y judicial, las cuales han aprobado las dos por gran mayoría el proyecto de devaluación y los demás del Gobierno, abogaron para que el Senado les diera también su aprobación.

La votación ha disipado los temores que producía la votación de los diputados. Se reconocía que el Gobierno había quedado en muy precaria situación por el hecho de que una gran parte de los liberales y bastantes católicos habían votado contra él.

Inmeditamente después de terminada la sesión, el señor Van Zeeland convocó al *Consejo de ministros* para examinar la situación, y decidieron esperar a la votación del Senado.

La votación en la Cámara se hizo de madrugada. Se aprobó por 108 votos contra 54 las medidas de desvalorización y la ampliación y prolongación por un año de los plenos poderes otorgados al Gobierno.

Hubo 12 abstenciones, y la mitad de los liberales votaron en contra.

* * *

Para comprender bien lo que afirman los temores a que alude el telégrafo sobre la situación del Gobierno Van Zeeland es necesario recordar la composición de las Cámaras belgas. Hela aquí:

	Cat.	Soc.	Lib.
Cámara	79	73	24
Senado	74	68	21

En teoría, pues, un Gobierno nacional debe reunir 176 votos, suponiendo que los nacionalistas flamencos—8—y los comunistas—8—voten en la oposición en la Cámara y la unanimidad en el Senado, donde sólo hay un frontista (nacionalista flamenco).

Compárense ahora estas cifras con las votaciones. Para la totalidad 133 votos contra 11 en la Cámara, pero sobre la ley de desvalorización del franco los votos favorables disminuyen hasta 108 y los votos contrarios pasan a 54; además salta a la vista que no es posible contar a los abstenidos presentes o ausentes como votos favorables al Gobierno. Es decir, que en una Cámara de 187 diputados un Gobierno verdaderamente nacional que comprende incluso a los socialistas, que no excluye sino a once diputados, no consigue sino 108 votos favorables.

Desde luego, los liberales forman el núcleo de esa oposición "interna" contra las medidas del Gobierno, pero por los detalles del escrutinio se les han unido, cuando menos, 25 ó 30 católicos. De otro modo es imposible llegar a esa cifra de 54 votos en contra.

Conocidos los antecedentes de la crisis se explica con cierta facilidad esta actitud de los liberales y de la parte que pudiéramos llamar conservadora del partido católico. Durante meses, han insistido una y otra vez los Gobiernos en que no sería reducido el valor del franco belga, y que el Gobierno se mantendría fiel al patrón oro. La primera crisis monetaria y la amputación considerable que fué precisa para estabilizar hace nueve años, tenía que pesar sobre dos partidos, en cuya composición entra la inmensa mayoría de la clase media, el pequeño ahorro, el pequeño capital que ahora de nuevo iba a ver disminuídas sus rentas. Y, además, el recuerdo de la angustiosa incertidumbre cotidiana. Solamente en los países que han padecido esta calamidad, se aprecia bien la angustia que el fenómeno produce.

Al mismo tiempo, hay una reacción instintiva de los elementos conservadores que forman casi la totalidad del partido liberal y un buen sector de los católicos contra la tendencia «activista» que se revela en el nuevo Gobierno. Las invocaciones a Roosevelt, que tanto se han prodigado al comentar la formación del Ministerio Van Zeeland, no pueden ser tranquilizadoras para ese sector de la opinión belga, ni tampoco la presencia de cuatro representantes del socialismo, aunque previamente a la entrada en el Gobierno, se haya escamoteado el famoso plan de Man, que había de ser la condición indispensable de toda colaboración socialista en el Poder.

Pero la causa más importante de la oposición es, sin duda, que los dos partidos se comprometieron demasiado en sus promesas de defender el franco belga, y ahora, por convicción algunos y otros por táctica, quieren evitar la responsabilidad de la caída. No se olvide también que el partido liberal, en su reunión última, hace cuatro días, votó contra la desvalorización.

Cabe esperar, con todo, que, salvada esta primera dificultad—el Senado ha votado mejor de lo que se creía ayer—, podrá el Gobierno llevar adelante su tarea. Ningún país lo merece más que Bélgica.

R. L.

Italia destina otros 33 millones contra el paro

También va a dedicar diez millones anuales durante cinco años a la cinematografía nacional

(Crónica telefónica de nuestro corresponsal)

ROMA, 30.—Hoy le ha correspondido a la opinión italiana abocarse al pretil del círculo vicioso que supone la economía nacional. Mientras el Senado se preocupa de los problemas militares, el subsecretario Lantini pronunció en la Cámara un discurso que es también un balance de la política económica de Italia y de su legislación de trabajo.

Amplia visión cabe de la vida económica del fascio que, contra lo que pudiera imaginarse a lo lejos, cada día recuerda mejor la formación socialitaria del "Duce". Hay agobio en las pequeñas industrias, y también hay en la corriente capitalista unas sangrías considerables que derraman la riqueza sobre la mano de obra.

En los cromos de almanaque, Mussolini aparece invariablemente, o cubierto con casco guerrero, o en traje de artesano que dirige faenas de siega y de trilla. Pero ninguno de estos aspectos ha ocupado a Lantini ante la Cámara. Otrosí y de interés considerabilísimo. Así, hemos sabido por él que el ensayo de la semana de cuarenta horas que viene practicándose desde enero ha conseguido en sólo tres meses que doscientos mil obreros parados se enganchen en el ciclo de la producción.

El sábado fascista que piensa establecerse, similar al sábado inglés, facilitará esta política económica, y dejará, al mismo tiempo, una tarde libre a los obreros para que atiendan a su instrucción militar que les persigue hasta los treinta y cuatro años.

Otro de los puntos fundamentales del discurso ha sido lo realizado con la importación y exportación. Italia busca un equilibrio entre estas dos corrientes. Pero, sobre todo, Italia quiere bastarse a sí misma. Descartada la idea de que el mundo no puede estar sin fronteras, Italia quiere no tener que pensar en las fronteras para nada. El momento es complejo, y la nueva política expuesta por Lantini—ha dicho Gayda—es más defensiva que conquistadora. Defensiva de la producción nacional contra la presión externa. No podía ser de otra manera. El mundo—dice—es oscuro y ha adoptado una tendencia peligrosa. La nación fuerte debe atender, antes que al socorro de otras naciones, a su energía interna, a su disciplina, a su autonomía de trabajo. Pero sólo cuando pueda bastarse a sí misma podrá dominar una nación la eventualidad externa en todos los órdenes.

He aquí el programa económico de economía reconcentrada que Italia se propone cultivar en lo futuro.

En el Consejo de ministros celebrado hoy se ha acordado destinar treinta y tres millones de liras a obras públicas para atenuar el paro, y diez millones anuales, durante cinco años, para la cinematografía nacional. También se ha acordado volver a estatuir la antigua provincia de Asti, que perdió su independencia en 1850. La nueva provincia comenzará a funcionar el día 15 de abril y estará constituída por ciento cuatro Municipios en una extensión de 150.274 hectáreas y poblada de 253.344 habitantes.—G. VINOLAS.

El presente número de
EL DEBATE
consta de
VEINTE PAGINAS
Su precio es de VEINTE CENTIMOS

LO DEL DIA

Hablan de paz civil

El señor Sánchez Román pide el Poder para «aquellos partidos republicanos que no fueron beligerantes en la reciente lucha». Esos partidos son los del «camino de la concordia» y los de la «ruta de la paz». Es, pues, nada menos que un quien pone en un mismo pie de igualdad, como beligerantes en la reciente lucha, al Estado español y a las turbas que contra él se levantaron. Lo cual viene a ser como reconocer a la rebeldía la misma legitimidad que a la ley. Porque esto es indudable: los rebeldes se levantaron contra las instituciones, y los que ocupaban el Poder defendieron a las instituciones, es decir, al Estado. Y ha ido el señor Sánchez Román a decir estas cosas, nada menos que a la más alta representación del Estado.

Con él coincide el señor Barcia, al pedir el Gobierno para «los partidos que no tengan responsabilidad en la política seguida desde octubre». O la frase no tiene sentido, o quiere decir que han de encomendarse la custodia de las instituciones a los que entonces las abandonaron. Es tan incongruente como peregrino.

Y no nos detenemos en otros de menos monta, como el señor Santaló, que ha hecho una alusión inocente «a los postulados del 14 de abril», porque para esos está el consejo de Virgilio al Dante: «Non ragioniam di lor...»

Pero bate el "record", no sabemos si de la candidez o de la malicia, el señor De los Ríos. "Una era de aquietamiento de rumores y ejercicio de derechos constitucionales, de paz civil, exige, a juicio de la minoría socialista, un Gobierno de amplia concentración republicana que haga renacer, al reintegrarse él a la Constitución, las garantías jurídicas, políticas y sociales". Solamente esto. Es la minoría socialista quien habla por boca del señor De los Ríos, y esa minoría, que por propia iniciativa y bajo su responsabilidad, alteró "la paz civil", renegó de "los derechos constitucionales" para sustituirlos por la violencia, y privó a todos los españoles de "las garantías jurídicas, políticas y sociales", tiene ahora el desacato ante la Presidencia y el descaro ante el país de hablar en nombre de todas esas cosas tan respetables. No sabemos que pueda llevarse más lejos la incongruencia, el confusionismo en las ideas y la audacia en los propósitos.

De todas estas declaraciones, la sociedad española debe deducir, por la cuenta que le tiene, esta verdad: que hay hombres y partidos que se creen con todos los derechos y sin ningún deber. Los políticos que hemos mentado no se han referido para nada a las víctimas inocentes de la revolución. Por lo visto no les interesan. Si después de esto la gente se despista o se engaña, no será porque esos señores se han esforzado mucho en ocultar su pensamiento.

Don Juan de Robres, reformador agrario

Ahora es el valiente semanario obrero cristiano «Trabajo» el que se une a nuestra pública denuncia sobre la triste suerte que les aguarda a los colonos modestos cuando tienen la desgracia de estar trabajando en fincas de las que se incauta el Instituto de Reforma Agraria. Son muchas las cartas que también recibimos relatándonos casos.

«Un caso típico» titula «Trabajo» a lo que relata, y que en otro lugar publicamos. Es lo cierto que de una dehesa de un grande de España han sido desalojados diez colonos para asentar a trece obreros, entre ellos ¡al sacristán, al alguacil, al carnicero y al zapatero! ¡Bravos asentamientos! Y mientras los antiguos colonos, tan modestos como los nuevos asentados, están sin tierra y venden sus yuntas para convertirse en obreros, el Estado gasta sus caudales en comprarles yuntas, arados, abonos y semillas al sacristán, al carnicero, al alguacil y al zapatero. ¿Cabe labor más falta del sentido de la realidad que la que en estos casos, ya numerosísimos, realiza el Instituto de Reforma Agraria?

Porque el Instituto, con el poder que el Estado ha delegado en él, viene desalojando a modestísimos colonos de las fincas de que se incauta, y mientras aquellos malvenden sus elementos de trabajo, el Instituto gasta el dinero del Tesoro público en comprárselos a los nuevos asentados. Así, por cada bracero que convierte en cultivador directo, transforma a un cultivador directo en bracero.

Sabemos que entre la Comisión de Agricultura y el ministro dimisionario, se había llegado a una nueva redacción de la base de la ley de Arrendamientos, que obliga al Instituto a respetar a los colonos modestos. Pues nosotros, en cuanto pase esta situación política, pediremos que se vote esa base que coarta, no la libertad del Instituto para hacer la Reforma, sino la de hacer desaguisados agrarios.

Basta de labor perturbadora, hecha con el solo fin de asentar por asentar, con todas sus consecuencias y justificaciones burocráticas.

Contra el "cine" inmoral

La Juventud Católica Femenina va a iniciar una gran campaña contra la cinematografía inmoral, que aspira a extender por todo el vasto sector de sus organizaciones provinciales y locales. Difusión de ideas claras, de doctrinas y normas de la Iglesia, de medios prácticos para combatir la asistencia a los espectáculos nocivos a la moral cristiana. Formación de una conciencia pura en esta materia, donde tan fácilmente se desorientan los espíritus y reciben la perniciosa influencia de uno de los más activos y poderosos agentes de disolución que existen hoy día en la vida moderna. Creación de un estado de opinión que reclame y exija una justa legislación en punto a censura oficial y a protección a los menores.

Forma parte esta campaña—cuyos propósitos apuntamos—, hermana de la actividad que en el mismo sentido despliega la benemérita Confederación de Padres de Familia, de otra más amplia, proyectada por la Acción Católica española en contra de la inmoralidad pública, y viene a ser, por así decirlo, el primer ejemplo de esta futura gran labor. Ni que decir tiene cuán oportuna la estimamos en orden a una depuración de las costumbres y como elemento indispensable para hacer fructífera la labor renovadora de la Acción Católica en la juventud.

Moralizar el «cine» es una de las más grandes empresas sociales que incumbe al apostolado cristiano. Ver en marcha, acometida con brío, esta obra de moralización, no puede menos de satisfacernos a cuantos venimos propugnándola y aunaremos por ella nuestras fuerzas para realizar, por lo menos, el programa mínimo que se ha puesto en práctica en multitud de países del mundo. Por el momento—el tema ha de sugerirnos diversos comentarios—nos felicitamos del comienzo de la campaña y de que la inicie precisamente la Juventud Femenina, ya que la cinematografía ha tomado a las jóvenes por víctimas principales.

Un superávit inglés de setecientos millones

Después de atender a la amortización de deuda quedarán más de 250 millones de pesetas sobrantes

Aumentó la recaudación del impuesto sobre la renta

LONDRES, 30.—El presupuesto inglés que terminó hoy se liquida con un superávit de 19.905.000 libras esterlinas (unos 700 millones de pesetas), que por haberse efectuado pagos por valor de 12.343.000 libras para la amortización de la deuda que no figuraban en el presupuesto, se convierte en un superávit real de 7.562.000 libras esterlinas (262 millones de pesetas). La autorización que para no dejar abandonada la amortización había recibido el ministro de Hacienda de tomar a préstamo cantidades destinadas a amortizar no ha sido utilizada porque los recursos ordinarios del presupuesto han cubierto esa necesidad.

Ha aumentado la recaudación en el impuesto sobre la renta—casi 10 millones—en la sobretasa y en el impuesto sobre las sucesiones. Aduanas e impuestos indirectos han dado casi exactamente lo que se calculó, pero ha bajado lo que podíamos llamar el timbre y la recaudación de comunicaciones, pero ésta última disminución se debe a haberse restablecido las reducciones de salarios establecidas en 1931 y haber disminuído el precio del servicio telefónico.

En cuanto a los gastos han excedido a lo calculado en 3.155.000 libras esterlinas. Por último, debe recordarse que el superávit calculado en el presupuesto era solamente de 796.000 libras esterlinas.

Tres millones y medio de pesetas un diamante

ES EL CUARTO ENTRE LOS MAYORES DEL MUNDO

LONDRES, 30.—El diamante «Jonker», que ocupa el cuarto lugar entre los mayores del mundo, será vendido a los Estados Unidos por el precio de cien mil libras (3.500.000 pesetas), si las negociaciones que hay entabladas llegan a feliz término. Actualmente, es propiedad de la «Diamond Corporation», la que nunca ha revelado lo que pagó por él, pero se cree que fueron unas setenta mil libras esterlinas. El diamante citado es de 126 quilates.

Indice - resumen

31 marzo 1935

La vida en Madrid ..... Pág. 5
Cinematógrafos y teatros ... Pág. 6
Los españoles en Argelia ... Pág. 7
Indice bibliográfico ..... Pág. 8
Los cañoneros ..... Pág. 9
Modas ..... Pág. 10
Otra vez las Atarazanas de Barcelona están amenazadas de muerte ..... Pág. 11
Crónica de sociedad ..... Pág. 12
Vida religiosa ..... Pág. 12
Más allá del perdón (folletín), por Th. Bernardie ... Pág. 12
La exportación de vinos jerezanos del pasado año es la mayor desde 1924. .....Pág. 13
Una obra cumbre de la arquitectura de todos los tiempos ..... Pág. 14
Deportes ..... Pág. 15
Información comercial y financiera ..... Pág. 17
Anuncios por palabras. Págs. 18 y 19
Aventuras del Gato Félix ... Pág. 19
Las regatas del trigo ..... Pág. 20

—o—

PROVINCIAS.—Son detenidos en Barcelona tres atracadores y un peligroso extremista.—El director de la cárcel de Oviedo herido de un disparo casualmente por un jefe de servicio, cuando ambos examinaban unas pistolas.—En Murcia se tributa al nuevo Obispo un recibimiento entusiasta (página 4).

—o—

EXTRANJERO.—Un superávit de 700 millones de pesetas en Inglaterra.—Italia destina treinta y tres millones más contra el paro (pág. 1).—Hoy sale Mr. Eden de Moscú para Varsovia página 4).

Recibió encargo de constituir un Gabinete de concentración

"Tengo que abrir los brazos a la derecha y a la izquierda." Visitará hoy también a los señores Martínez de Velasco y Melquiades Alvarez

FERNANDO DE LOS RIOS ACUDIO A PALACIO EN REPRESENTACION DE LOS SOCIALISTAS

El Presidente de la República recibió ayer mañana en consulta a los señores Cambó, Chapaprieta, Calderón, Del Río, De los Ríos, Santaló, Horn, Barcia, Maura y Sánchez Román. Terminaron así las consultas de los jefes de minoría parlamentaria.

A primera hora de la tarde, don Alejandro Lerroux recibió el encargo de formar Gobierno. El señor Lerroux pasó la tarde en el campo, sin hacer gestión alguna. Anunció que hoy a las diez visitará al señor Gil Robles, y a continuación a los señores Martínez de Velasco y Melquiades Alvarez. Después visitará al Presidente de la República para darle cuenta de sus gestiones.

He aquí los términos en que se produjeron las consultas presidenciales de ayer:

CAMBO: *Gobierno de máxima autoridad, que sea instrumento de pacificación. Hay que liberar al país de la convicción de que el orden y la paz sólo se mantienen a precario en régimen de excepción.*

CHAPAPRIETA: *No está justificada la disolución de Cortes. Gobierno de la mayor asistencia en la Cámara, que realice una política de concordia y pacificación.*

DON ABILIO CALDERON: *Un Gobierno que dé la sensación de que es definitivo, de coalición derecha-centro, de acuerdo con la composición de las Cortes, bajo la presidencia del jefe de máxima autoridad.*

DON CIRILO DEL RIO: *Un Gobierno de acuerdo con las fuerzas parlamentarias para hacer una labor pacificadora, resolver los problemas económicos y unificar el espíritu nacional en cuanto al orden exterior.*

DE LOS RIOS: *Gobierno de amplia concentración republicana que haga renacer las garantías jurídicas, políticas y sociales.*

SANTALO: *Disolución de Cortes y Gobierno republicano, que lleve a la práctica los postulados del 14 de abril.*

HORN: *Gobierno que refleje el propósito del actual, que no trate de ahogar el sentimiento autonomista. Convocatoria de elecciones municipales y provinciales y restablecimiento del Estatuto de Cataluña.*

BARCIA: *Gobierno de concentración republicana de partidos que no tengan responsabilidad en la política seguida desde el mes de octubre y que dé tiempo a la propaganda para nuevas elecciones.*

MAURA: *Amplia concentración ministerial que garantice la tranquilidad interior y dé absoluta seguridad y prestigio en el exterior.*

SANCHEZ ROMAN: *Deben gobernar los partidos republicanos que no fueron beligerantes en la reciente lucha. Los demás partidos republicanos tienen la obligación moral de apoyar a tal Gobierno hasta que se renueven las Cortes.*

Los rumbos de la crisis

A primera hora de la tarde—hacia las cuatro—, como estaba previsto, el Jefe del Estado encargó de formar Gobierno a don Alejandro Lerroux. Lo imprevisto, e imprevisible, ocurrió después. Don Alejandro Lerroux no hizo ninguna gestión durante la tarde ni durante la noche. Aplazó las negociaciones hasta la mañana. Se suponía que no será debido al temor de afrontar las dificultades, sino a táctica, a la creencia de que la meditación pueda suavizar actitudes.

El jefe radical, una vez recibido el encargo, se retiró a su domicilio con propósito de descansar. Poco después salió para dar un paseo hasta Villalba. Allí, en un merendero, invitó a los informadores políticos. Le acompañaba el señor Rocha. Emprendió el regreso a Madrid hacia las siete de la tarde, anunciando en Villalba su propósito de entrevistarse seguidamente con los señores Alba—visita protocolaria de cumplido—y Gil Robles. Acudió al Congreso y conversó con el presidente de las Cortes; pero, al término de la conferencia pasó al despacho de ministros y dijo que iba a hablar por teléfono con el señor Gil Robles, con el propósito de quedar citados para hoy y retirarse seguidamente a su domicilio. Así lo hizo. Telefónicamente convino en acudir a las diez de la mañana a casa del señor Gil Robles y a las once al domicilio del señor Martínez de Velasco. De la Cámara marchó a su casa.

Primeramente queda por discernir si el propósito de ampliar la base parlamentaria es definitivo. No es de esperar que haya este propósito, al menos con carácter decisivo.

Otras dificultades

Si este propósito de ampliación no es esencial, como parece, pues sólo atañe "a lo posible".

Interrogado ayer sobre esa posibilidad don Melquiades Alvarez esquivó en un principio una contestación categórica, y luego dijo: "Entiendo que las comedias en política son perniciosas para los partidos y para los hombres que en ellas intervienen". El jefe liberal demócrata no había recibido la citación para hoy.

Al exponérselo así al jefe del partido agrario, replicó: "Nada puedo contestar hasta que conferencie con el señor Lerroux y conozca sus propósitos."

En la C. E. D. A. se guarda gran reserva, aparte de la idea que ayer recogimos de firmeza y de consecuencia con arreglo a los términos en que se planteó el pleito político.

Para resolver el problema entre los partidos, habrá que tratar, sin duda, de la labor positiva y concreta que el Gobierno Lerroux, caso de constituirse, habría de realizar.

En otro aspecto, don Alejandro Lerroux ha indicado claramente que no ve con agrado la proporcionalidad entre las carteras y las fuerzas parlamentarias, ya que se encomienda a su grupo la dirección política.

Se anuncia, por consiguiente, una tramitación de la crisis lenta y laboriosa, cuyo resultado aun no cabe prever.

El propósito de extensión no puede tener virtualidad para partidos de izquierda; pues ellos mismos no aceptarían; quizá pudieran estar más propicios a aceptar los conservadores; pero tampoco se cree que esto tenga virtualidad.

Quedar el Gobierno con la misma dosificación tampoco es admitido.

Las consultas de ayer

A las once de la mañana llegó al Palacio Nacional el jefe de la minoría regionalista, señor Cambó, quien al salir, a las once y cuarto, entregó a los periodistas la siguiente nota:

«Entiendo que debe formarse un Gobierno que, teniendo la máxima autoridad, sea un instrumento de pacificación, y estimo que las dos características indicadas no son incompatibles, sino todo lo contrario. Ante la situación internacional, la acentuación de la crisis económica y las preocupaciones de orden monetario, creo que es de importante necesidad que se constituya un Gobierno que libere al país de la deprimente convicción de que el orden y la paz sólo se mantienen a precario en régimen de excepción.»

Los informadores le preguntaron si podía ampliar la nota y el jefe de la Lliga dijo que si no se resolvía hoy la crisis, ésta sería de muy difícil solución.

CHAPAPRIETA

A la una salió el señor Chapaprieta, representante de la minoría republicana independiente, compuesta por diputados no adscritos a ningún partido; entregó la siguiente nota:

"a) Que por ahora no está indicada la disolución de las Cortes.

b) Que han de llevarse al Parlamento, para su resolución inmediata, en la medida de lo posible, problemas tan agudos como los de trabajo, revisión de algunos asuntos y presupuesto.

c) Que con tal programa debe constituirse un Gobierno que sume la mayor asistencia en la Cámara y que realice una política de concordia y de pacificación de los espíritus."

Se le preguntó al señor Chapaprieta qué impresión tenía sobre la solución de la crisis y dijo:

—Sobre eso nada puedo decirles a ustedes. El Presidente de la República no deja transparentar nada de su pensamiento y es él el que tiene que resolverlo.

—¿Quién cree usted que será encargado? ¿El señor Lerroux?

—No sé; no puedo decirles nada. Parece que podrá ser encargado él; pero en firme no puedo decirles nada.

CALDERON

Don Abilio Calderón facilitó a la una y diez la siguiente nota:

«He expresado al excelentísimo señor Presidente de la República la gratitud de los diputados de la minoría independiente, y muy especialmente la mía, por el honor que nos ha dispensado al llamarnos a consulta con motivo de la crisis ministerial. Con toda lealtad le he expuesto mis puntos de vista. A mi juicio, el interés primordial en estos momentos para el bien de España es la continuación de las actuales Cortes, elegidas con una autoridad que no conocí otra mayor en mi larga vida parlamentaria. Su disolución prematura sería altamente perniciosa y agravaría los problemas que están planteados con una intensidad pocas veces

conocida. El Parlamento ha demostrado su sentido gubernamental no obstruyendo ni dificultando la labor de los Gobiernos y en diversas ocasiones se ha probado que existen puntos de coincidencia para una labor fructífera, con elementos suficientes en la Cámara para aprobar las leyes.

La revolución del 6 de octubre, la más grave que conoció la generación presente, en la que unidos los elementos que propugnan por la desintegración del Estado con las fuerzas anárquicas y extremistas del partido socialista, produjo una intensa conmoción y un gravísimo daño, obliga al Gobierno que se forme a tomar, como primer deber, el evitar que pueda volver a presentarse conflicto semejante. Deber' procederse con serenidad y con prudencia, con toda la energía dent de la ley, para devolver la tranquilidad a la opinión pública, preocupada por el temor de que pueda repetirse si la acción eficaz del Gobierno no procede con la diligencia debida. Existe hoy un profundo malestar; los problemas económicos comunes a todos los partidos, han quedado en lugar secundario, agravando la solución de los mismos. Los gastos públicos han tomado un incremento desproporcionado a la realidad de nuestra economía; la paralización de la vida industrial va en aumento la falta de negocios no está notoriamente disminuída; la desvalorización de los productos de nuestro campo es general, y el poder contributivo llega a los límites de los agotamientos transitorios en correlación con el paro obrero; que, de no prestar atención preferente los Gobiernos a este problema, seguirá incrementándose, pudiendo llegar a ser insoluble

El nuevo Gobierno habrá de tener en su programa la ponencia inmediata para que las Cortes dediquen su actividad a lograr el resurgimiento de la vida económica nacional, base indispensable para la tranquilidad del país.

La situación de Europa y del mundo obligará también al Gobierno a preocuparse hondamente de nuestra posición especial, a fin de evitar que los acontecimientos nos puedan coger desprevenidos.

Ante estos graves problemas la opinión reclama que se forme un Gobierno que dé la sensación de que es definitivo, sin interinidades perturbadoras que esterilicen su actuación. Los hombres más destacados de los partidos no tienen derecho a rehusar la prestación personal en estos graves momentos porque el bien de la patria se lo exige La forma en que están constituídas las Cortes dice bien claro la composición que el nuevo Gobierno debe tener. Una coalición de derechas y centro constituyen la mayoría parlamentaria. Ella debe ser base para su formación, con un programa mínimo previamente aceptado y con una representación proporcional a las fuerzas de que dispone en el Parlamento, presidiéndole un jefe con máxima autoridad, demostrada en su actuación en las actuales Cortes.

Así constituído, con labor intensa en el Parlamento, se podría llegar a la fecha oportuna para acordar la revisión constitucional, dando satisfacción a los anhelos de la mayor'a de los españoles.

HORN

A las doce llegó a Palacio el representante de la minoría nacionalista vasca, señor Horn, que salió a las doce y cuarenta y entregó a los periodistas la siguiente nota:

«He tenido el honor de exponer a Su Excelencia el criterio que hemos formado desde el punto de vista de nuestra minoría en orden a la situación actual, especialmente en cuanto se refiere a las circunscripciones representadas por todos. Forzosamente había de manifestar que entendemos que la reconstitución del Gobierno sería conveniente a base de que refleje el propósito del actual, importando menos el predominio de unos u otros de sus componentes que su decisión de resolver los problemas vitales. Uno de ellos es el de no pretender ahogar el resurgimiento del sentido autonomista en la política general. Aparte de eso se impone que proceda a la reposición de los Ayuntamientos nacidos del sufragio, decrete el restablecimiento de la normalidad constitucional en aquellas comarcas donde todavía continúa suspendido, sin que nada lo justifique, como no sea una preocupación centralista; convoque rápidamente a elecciones municipales y de Diputaciones, con o sin ley Electoral nueva, para que la ilegalidad no perdure; reanude la tramitación del Estatuto vasco y cierre el período transitorio y reintegre a su vigor el de Cataluña, acometa sin descanso las resoluciones de las graves y apremiantes cuestiones que están en el ánimo de todos, desde las que impliquen la reposición—de lo que no se haya logrado ya—de injusticias cometidas en la primera etapa de la República y la regulación de las relaciones entre la Iglesia y el Estado y el apaciguamiento de los espíritus hasta las que afectan a la situación económica y financiera, cada día más delicada, y las de carácter social relacionadas con la producción y el trabajo. Y como la más culminante, la del paro obrero, que es inexcusable reducir progresivamente y que a tantas familias modestas tiene reducidas a la miseria. Un Gobierno que con tal programa se constituya, sin excluir ninguno de estos postulados y que sea apto para realizarlos, podrá contar con nuestro modesto apoyo y, parlamentariamente, con nuestra colaboración.»

DEL RIO

A la una y veinticinco salió don Cirilo del Río, quien dijo:

«He aconsejado a Su Excelencia la formación de un Gobierno que pueda vivir con las actuales Cortes, cuya disolución no creo procedent' en estos momentos y cuya existencia se funde en sus propias fuerzas parlamentarias, para realizar en el interior la labor de pacificación social precisa y resolver los problemas de orden económico planteados al país, y con respecto al orden exterior, logre unificar el espíritu nacional.»

DE LOS RIOS

A las once y media llegó a Palacio el representante de la minoría socialista, don Fernando de los Ríos, que al salir, a las doce y diez, entregó a los periodistas la siguiente nota:

«La reunión de la minoría parlamentaria socialista, al examinar el grave momento político actual, recuerda cómo los hechos han venido a confirmar peligros que ya señaló reiteradamente en las notas oficiosas, en las cuales expresó su criterio con motivo de las consultas en anteriores crisis. En la situación actual, la solución política no sería congruente con la motivación de la crisis, si se encargara de formar Gobierno a quienes, partidarios de la aplicación de la pena de muerte, inevitablemente habrían de llevar aún mayor zozobra y angustia a la conciencia pública. Por el contrario, una era de aquietamiento de rumores y ejercicio de derechos constitucionales, de paz civil—imposible con partidos que tengan por signo la crueldad y por norma de su actividad, el afán persecutorio—exige, a juicio de la minoría socialista, un Gobierno de amplia concentración republicana que haga renacer, al reintegrarse él a la Constitución, las garantías jurídicas, políticas y sociales; un Gobierno que permita devolver al seno de los partidos, sindicatos y corporaciones públicas sus órganos ilegítimos, ofreciendo todas las posibilidades de libre actuación legal; un Gobierno, en fin, que ante la situación internacional ofrezca un mínimo de garantías a toda la España republicana."

SANTALO

A las doce menos diez salió el señor Santaló, de la Esquerra, quien dijo a los periodistas:

—He insistido en nuestra idea que es la de ayer y anteayer; es decir, que hay una incompatibilidad en las funciones de Gobierno por aquellos grupos parlamentarios que no fueron a las elecciones con el título de republicanos.

Como respuesta a la pregunta concreta que me ha hecho el Presidente de la República, he aconsejado la disolución de las Cortes actuales, cuya ineficacia es manifiesta, y la formación de un Gobierno republicano que sienta y lleve a la práctica los postulados del 14 de abril y vaya a la restauración de la normalidad. Esto es lo que he aconsejado al Presidente de la República, de acuerdo con mi minoría.

BARCIA

A la una menos cuarto salió de Palacio don Augusto Barcia, representante de Izquierda Republicana, quien entregó a los periodistas la siguiente nota que resume su consulta:

"Gobierno de concentración republicana, formado por partidos que no tengan responsabilidad en la política seguida desde el mes de octubre; restablecimiento pleno de la normalidad constitucional, de la legalidad republicana y preparación, con tiempo para la propaganda de los partidos, de una consulta libre al cuerpo electoral.

MAURA

A las doce y media salió el señor Maura, que facilitó la siguiente nota:

"La minoría conservadora, consciente de la gravedad del momento y de la situación, desde el punto de vista internacional y la del país, ha aconsejado a Su Excelencia la formación de un Gobierno lo bastante amplio para que, logrando la paz entre los españoles, devuelva a España la plena normalidad constitucional y pueda afrontar con la autoridad indispensable el desarrollo de una política capaz de garantizar a la nación una fecunda tranquilidad interior, al mismo tiempo que una absoluta seguridad y auténtico prestigio en el exterior."

Un periodista le preguntó su impresión personal sobre la tramitación y resolución de la crisis, y el jefe conservador contestó:

—Será un poco lenta; pero buena. Se resolverá a gusto de todos.

SANCHEZ ROMAN

A las dos menos cuarto salió del Palacio presidencial el señor Sánchez Román, que facilitó esta nota:

"Esta crisis, causada en la propuesta de indultos obtenida por mayoría de votos del partido radical en el Gobierno dimisionario, debe estimarse como un primer paso en el camino de la concordia civil. En consecuencia, la solución de aquélla deberá ser inspirada fundamentalmente en el propósito de avanzar con decisión en la misma ruta de paz. A este fin el ejercicio de una política vigorosa, de restablecimiento de la ley en todos los órdenes de la vida española, debe servir de estímulo a las fuerzas políticas y sociales del país en su mayor parte, para reintegrarse o entrar en la legalidad republicana Llamamiento de esta índole por obra del Gobierno que se forme sólo puede hacerse en este momento por aquellos partidos republicanos que no fueron beligerantes en la reciente lucha, y que por eso mismo están en condiciones de prestar con mayor eficacia este importante servicio nacional. Los demás partidos republicanos que no puedan en las actuales circunstancias venir a integrarse al nuevo Gobierno estarán, sin embargo, moral y políticamente, obligados, bajo su propia responsabilidad a no entorpecer una misión política de tan alto sentido. Mientras es llegado el momento, necesariamente próximo de acudir a convocatoria de nuevas Cortes, el Gobierno que con aquella composición y propósito se constituya deberá prever urgentemente los menesteres concretos que son en absoluto inaplazables, como, "por ejemplo", la cesación de los estados de excepción, restablecimiento de las garantías constitucionales, desde hace tanto tiempo suspendidas; la terminación y fallo de las causas pendientes por los sucesos revolucionarios de octubre, pasándolas, al efecto, a la jurisdicción de los Tribunales competentes; la reposición de los Ayuntamientos cuya suspensión no haya sido decretada por intervención judicial y demás medidas de vuelta a la legalidad; la preparación urgente de los presupuestos, que deberán ser presentados en el Parlamento en muy breve plazo, para intentar su aprobación antes del próximo 30 de junio, y también sin aplazamiento alguno el comienzo ejecutivo de una positiva labor contra el paro en el campo y en la ciudad.

Mientras tanto, si de esta suerte se lograra un ambiente político de más serenidad, los partidos podrían emplearse rápida e intensamente en el reajuste de sus cuadros, en la colaboración de sus planes políticos y en la propaganda documentada de la opinión pública, que pronto ha de ser solicitada por el sufragio."

Terminan las consultas

El jefe del gabinete de Prensa recibió a los periodistas una vez terminadas las consultas. Manifestó que, dada la hora avanzada en que habían terminado las consultas, y teniendo en cuenta Su Excelencia que el señor Lerroux había de asistir a una comida en la Legación del Uruguay, no sería llamado para darle cuenta del resultado de aquéllas hasta primera hora de la tarde. También dijo que, una vez cumplido este trámite protocolario, acudiría a Palacio el encargado de formar Gobierno.

Lerroux despacha con el Presidente

Después de las nueve y media llegó al Palacio Nacional el Presidente de la República, que inmediatamente pasó a sus habitaciones oficiales. A las diez llegó el presidente del Gobierno dimisionario, señor Lerroux, que estuvo reunido con el Jefe de Estado una media hora. Al salir dijo a los periodistas:

—No tengo noticias que darles. Ya ven ustedes—agregó señalando la cartera que portaba el secretario—que he venido exclusivamente a firmar. Su Excelencia me ha dado cuenta de las consultas que ha evacuado. Y nada más; de política no puedo deciriles absolutamente nada. No tengo ninguna noticia sobre el particular que les interese.

A la una menos cuarto llegó a la Presidencia del Consejo de ministros el de Hacienda, señor Marraco, que cinco minutos más tarde salió sin hacer ninguna manifestación; tampoco las hizo a la entrada. A la una abandonó la Presidencia el señor Lerroux, que, interrogado por los periodistas, dijo que no tenía ninguna noticia que comunicar.

—¿Va usted a Palacio?

—No. Voy a mi casa, porque he de asistir a un almuerzo diplomático.

Y sin decir más se despidió de los informadores.

El señor Lerroux marchó directamente al ministerio de la Guerra, donde permaneció hasta las doce y cinco. Durante su estancia en el Palacio de Buenavista, no recibió visita alguna. Después de esa hora llegó a la Presidencia, y sin hacer manifestaciones pasó a su despacho.

Azaña justifica su abstención

El ex presidente del Consejo don Manuel Azaña ha dirigido la siguiente carta al secretario particular de la Presidencia de la República, don Rafael Sánchez Guerra:

"Querido amigo: He recibido su atento recado verbal, confirmado por escrito, convocándome a Palacio para dar una consulta con motivo de la crisis ministerial. Debo decirle a usted la razón que me impide cumplir ahora este acto protocolario. Por supuesto delito de rebelión contra la unidad de la patria se me sigue hace seis meses un sumario, no terminado aún, en el que el fiscal de la República acaba de pedir mi procesamiento. Las Cortes, por una mayoría de votos de la que son parte muy principal los de algunos grupos republicanos, han aprobado una propuesta en la que se me imputan varios delitos. En condiciones tales me impongo voluntariamente la obligación de no llevar al Jefe del Estado el consejo de un presunto delincuente.

Con mis respetos al señor Presidente, me es grato reiterarle mi afecto y amistad. Manuel Azaña."

Visitas a Gil Robles

A última hora de la tarde estuvo en el domicilio del señor Gil Robles el jefe del partido agrario, don José Martínez de Velasco. Salió a las ocho menos diez y manifestó a los periodistas que había cambiado impresiones con el jefe de la C. E. D. A. y se dirigía a su domicilio por si iba a visitarle el señor Lerroux.

También acudieron a casa del señor Gil Robles el ministro dimisionario de Justicia, don Rafael Aizpún, y el vicepresidente de la C. E. D. A., señor Lucia. No hicieron manifestaciones.

Portela conferencia con Madrid

BARCELONA, 30.—En la Generalidad se notaba hoy bastante expectación a causa de la crisis.

A mediodía el señor Portela dió orden terminante de que nadie, bajo ningún pretexto, entrase en su despacho

A las doce, el gobernador general fué llamado a conferencia telefónica desde Madrid. Sobre el particular no ha sido posible averiguar nada. El señor Portela al hablar con los periodistas no hizo referencia a tal conversación telefónica.

Las gestiones de Lerroux

El señor Lerroux llegó a Palacio a las cuatro de la tarde. Tres cuartos de hora después salió y dijo a los informadores:

—Aquí tengo una nota para ustedes. Su Excelencia ha tenido la bondad de encargarme de formar Gobierno. Yo le he agradecido el honor que esto representa y he prometido realizar sus deseos. El Jefe del Estado me ha aconsejado—y yo tengo ese propósito—formar un Gobierno que realice una política nacional solamente: ni de partido, ni de izquierda, ni de derecha. Me propongo también ampliar lo más posible la base parlamentaria de este Gobierno que forme.

—¿Nos puede usted decir los términos en que realizó su consulta ayer?

—Se concreta en dos soluciones: o se daba el Poder a la C. E. D. A. o, si ésta lo rehusaba, al partido radical.

—¿Adónde se dirige usted ahora?

—Ahora a mi casa. Primeramente visitaré el señor Gil Robles y después al presidente de la Cámara.

—¿Volverá usted a Palacio?

—No; a menos que me llamen.

Y sin hacer nuevas manifestaciones tomó el coche.

Condiciones del encargo

El señor Lerroux facilitó la siguiente nota:

«Terminadas las consultas, estimase que la solución de la crisis ha de inspirarse en la conciliación de estas dos bases: continuidad de una intensa labor útil en las Cortes actuales y atención a los problemas de interés nacional con predominio muy destacado sobre las luchas de partido. La prioridad, mayor que nunca, de aquellos intereses, revélase apremiante en varias direcciones: previsión y dominio en orden exterior, que reclama, en primer término, cohesión y para ello concordia nacional; evitar con una obra sincera y normal, con su complemento de leyes, las de hondo carácter social; la legalización de la vida actual con las normas electorales, atendiendo a la voluntad del Parlamento, que es—en definitiva—la del país, y resolver el esbozado proyecto de revisión constitucional. Para obra tal, parece indicado un Gobierno de concentración de acuerdo, y Su Excelencia, el señor Presidente de la República, ha dado el encargo de formarlo al jefe del partido radical, don Alejandro Lerroux, con indicación expresa y toda la amplitud necesaria para extender cuanto sea posible la base de mayoría parlamentaria que sostenía al Gabinete anterior".

Verbalmente el señor Lerroux ratificó el contenido de la anterior nota, y añadió, además, que no se le había puesto limitación para formar Gobierno. Dijo después que se dirigía a su domicilio para descansar durante dos horas y preparar telefónicamente las gestiones que había de realizar, comenzando por la del señor Gil Robles. Antes evacuaría la visita protocolaria al presidente de las Cortes.

Los periodistas le preguntaron si acudiría hoy de nuevo a Palacio, y contestó que no necesitaba molestar a Su Excelencia, ya que por teléfono le llamaría para darle cuenta de tales gestiones, que culminarían en el día de mañana, en que, con Gobierno o sin Gobierno, daría cuenta al Jefe del Estado del resultado de sus gestiones.

* * *

A las cinco menos cinco llegó a su domicilio el señor Lerroux, quien no hizo manifestaciones. Cinco minutos más tarde llegó don José Rocha, que tampoco hizo manifestación alguna, y minutos después llegaron el secretario técnico de Guerra, señor Huerta, y el ayudante de don Alejandro Lerroux.

Lerroux se va de paseo

A las cinco y media abandonó su domicilio el señor Lerroux. Ante los periodistas dijo:

—Me voy a dar un paseo hasta Villalba, acompañado del señor Rocha. No voy a hacer allí ninguna gestión de interés. Sin embargo, el que tenga coche y quiera, que me siga. A los que vengan les invitaré a merendar. Después volveré al Congreso con objeto de ver al señor Alba y desde allí me pondré de acuerdo con el jefe de la C. E. D. A. para conferenciar esta misma noche con el señor Gil Robles.

—¿Sabe usted a qué hora, aproximadamente, acudirá al Congreso?—dijo un periodista.

El señor Lerroux, después de preguntar qué hora era, contestó:

—Calculo que alrededor de las siete y media estaré en el despacho del señor Alba.

* * *

A las seis y cuarto llegó el señor Lerroux a Villalba, acompañado del señor Rocha y de sus dos ayudantes. En dicho sitio obsequió con una merienda a los periodistas que les habían acompañado desde Madrid.

La merienda de Lerroux

En su conversación con los periodistas, el señor Lerroux les dijo:

—¿Qué solución ven ustedes?

Un informador contestó:

—Se hablaba en el Congreso esta tarde de que colaborarían también los independientes.

¿La Lliga?

Otro periodista le dijo:

—¿Me permite usted una pregunta?

—Sí.

—¿Va usted a pedir la colaboración a la Lliga?

—¿Usted qué haría en mi caso?—preguntó don Alejandro.

—Yo la pediría.

—No sé—terminó el señor Lerroux.

Otro informador siguió diciendo:

—Se hablaba de que la Lliga podría dar al señor Ventosa como ministro.

Don Alejendro observó:

—Tengan ustedes en cuenta que una cosa es pedir el apoyo y la colaboración, y otra es que le den a uno ya los nombres. Eso es cosa mía.

Se le preguntó si esta noche habría Gobierno.

—No sé—respondió—. Desde luego, tendré una impresión. Hay que contar con muchos elementos. Ya conocen ustedes la nota del Presidente, y tengo que abrir mucho los dos brazos, a la derecha y a la izquierda. Por esta razón he de consultar a muchas personas, y no sé hasta que punto puede calcularse que terminaré mis gestiones. Pero esto depende de la primera entrevista con el que tiene más fuerza en la Cámara.

Un periodista le dijo:

Entonces, vencidas las dificultades con el señor Gil Robles, ¿todo será andar fácilmente?

—Así es.

La proporcionalidad

Luego se le habló de la proporcionalidad.

—¿A qué proporcionalidad se refieren ustedes; al número de votos en el Parlamento?

—No. Al número de carteras.

—Tengan ustedes en cuenta que en un Gobierno de amplia concentración, para desarrollar una política nacional, si hemos de atender a todas las peticiones de los partidos, tal como quisieran ellos, no iba a haber carteras para todos. Además, ¿por qué me dan a mí el encargo, y conmigo al partido radical? Por algo será. Desde luego, porque tengo una responsabilidad y soy una garantía, y por ello he de ser yo el que resuelva en este particular de las carteras. Si andamos tratando con esa proporcionalidad, y extendemos el número de carteras a todos, es indudable que no podrá formarse el Gobierno. Hay que ir a lo que es la conveniencia del momento actual; es decir, a un Gabinete que haga una política nacional.

Comentarios a la crisis

Durante todo el día hubo animación en el Congreso, si bien se notaba la falta de algunos diputados. En cambio, se advertía la presencia de destacadas personalidades no parlamentarias. Se daba por descontado que recaería el encargo sobre el señor Lerroux. Cuando se supo que, efectivamente, había recibido esta misión, ni causó sorpresa alguna.

Personas de toda autoridad afirmaban que les constaba de un modo absolutamente cierto, que no había pensamiento de cerrar las Cortes, sino el propósito de mantenerlas, y formar un Gobierno a base del actual Parlamento.

Don Abilio Calderón recibió en el Congreso muchas felicitaciones por la nota facilitada en la consulta al Presidente de la República. Muchos diputados manifestaban que la suya era la nota más objetiva, real y atinada, sin otro fin que dar un consejo leal y patriótico, mirando a la realidad política y al bien de España. Las demás—decían muchos—son partidistas e interesadas.

Chapaprieta cree larga la crisis

El señor Chapaprieta, al que se le pidió una ampliación a la nota facilitada al salir de evacuar su consulta en Palacio, dijo que creía que la crisis será de difícil solución, pues el Gobierno no puede tener la misma contextura que el dimitido, ya que esto parecería un burla al país.

El Tribunal de Garantías

Ayer se reunió el Tribunal de Garantías. Su secretario general, señor Serrano Pacheco, dijo que se había firmado el auto denegando la recusación contra los señores Pradera, Martínez Sabater y Ruiz del Castillo, y que luego se discutió el recurso interpuesto por don Enrique Carmona por exceso o desviación de poder del ministro de Estado, recurso cuya tramitación se denegó por no haberse publicado todavía la ley especial a que se refiere el artículo 101 de la Constitución.

Por último, manifestó que también se había acordado solicitar un crédito para gastos de régimen y citación de testigos para la causa contra los ex consejeros de la Generalidad y, posiblemente, para la instrucción de otros sumarios importantes.

Los conservadores republicanos

El partido republicano conservador, según referencias de algunos diputados —recogidas en un diario de la noche—, ha visto con satisfacción la forma en que se ha hecho al señor Lerroux el encargo de formar Gobierno, y parece propicio a que participen en el Gobierno su grupo, la Lliga catalana y los progresistas o republicanos independientes (minoría presidida por el señor Chapaprieta). Los diputados aludidos consideraban un error el criterio de Unión Republicana y de don Diego Martínez Barrio, de no participar en un Gobierno que ellos consideran de pacificación y restablecimiento de la cordialidad.

La minoría socialista

Ayer se reunió en el Congreso la minoría socialista. Con el voto en contra del señor Aguilaume, se aprobó que el señor De los Ríos evacuara la consulta solicitada por el Presidente de la República. Igualmente se aprobó la nota del señor De los Ríos con los términos de la consulta.

Homenaje al señor Vega de la Iglesia

Un grupo de amigos del presidente de la Comisión parlamentaria de Gobernación, vocal del Tribunal de Garantías, don Francisco Vega de la Iglesia, ha organizado en su honor un banquete, con motivo de su actuación en el proyecto de ley Municipal. Al homenaje se sumarán el Colegio Central del Secretariado Local, el de Registradores de la Propiedad, la minoría radical y numerosos correligionarios.

La ley de Arrendamientos

Recibimos la siguiente nota:

«La Federación Patronal Agrícola de la provincia de Madrid, ha acordado celebrar en breve una Asamblea de sus afiliados y de agricultores, con el objeto de estudiar las normas de aplicación de la ley de Arrendamientos de fincas rústicas a los diversos tipos de explotación agrícola, en esta provincia de Madrid. La reunión tendrá carácter de estudio, para facilitar a los labradores la adaptación al cumplimiento de la ley, tan importante para la economía agraria.»

Otras notas políticas

ANTEQUERA, 30.—La Asociación de funcionarios municipales de ésta organiza un banquete en honor del señor Salazar Alonso, por el feliz éxito que ha tenido la campaña realizada en favor de los empleados municipales. A dicho acto se sabe que concurrirán empleados de toda Andalucía.

VALENCIA, 30.—El gobernador civil ha suspendido todos los actos públicos mientras continúe la tramitación de la crisis. Entre estos actos suspendidos figuraban unas elecciones del Sindicato de Riegos que iban a ser muy reñidas, pues hasta se había concentrado la Guardia civil.

ALBACETE, 30.—El gobernador civil ha suspendido actos de Acción Popular en Hellín y Villarrobledo y otros dos de izquierda en Hellín.

VALENCIA, 30.—La Unión de Viticultores de Levante ha publicado una nota calificando de escarnio hecho a la viticultura el decreto del ministro de Hacienda, aprobado en el último Consejo. Esa disposición prohibe la salida de fábrica de los alcoholes y resíduos vínicos, en tanto se deja libertad de empleo a los alcoholes procedentes de melazas o aun industriales.

La intransigencia del ministro de Hacienda y su falta de interés en resolver este problema, ha determinado este final catastrófico.

Intereses provinciales

Vienen realizándose gestiones por la Diputación provincial de Valencia para la realización del proyecto del ferrocarril directo Madrid-Valencia. En breve se entregará al ministro de Obras públicas un manifiesto de las Corporaciones municipales y las Diputaciones de las provincias de Madrid, Cuenca y Valencia.

—Los diputados por Las Palmas, señores Guerra del Río y Lorenzo Pardo, han presentado a las Cortes una proposición no de ley para que se preste atención a la crisis que se ha producido en las provincias Canarias.

—La Comisión de Hacienda dictaminó favorablemente el proyecto de ley sobre pensiones a las viudas y huérfanos de los mineros de Asturias.

Las crisis gastan los partidos y, a mi juicio, acortan la vida de las Cortes. Todos coincidimos en que hace falta una reforma constitucional. En fin. De tantas crisis como los más veteranos de ustedes habrán conocido, pocas habrán visto como ésta. Piensen en las preocupaciones que yo he pasado todos estos días, aumentadas por la complicación de la situación internacional. Por eso he pensado que lo mejor era venir a pasar unas horas de descanso a la Sierra. Gracias a que yo tengo tranquilidad en estos casos. Yo he sido siempre una persona que, a lo mejor, me he desesperado porque no podía abrocharme un botón y, en cambio, ante las dificultades he sabido imponerme.

En el Congreso

A las ocho en punto llegó al Congreso el señor Lerroux. Dijo a los informadores:

—Vengo de tomar el sol y el aire No he hecho más que esto.

—¿No ha hecho usted gestión alguna?

—No; no he visto a nadie. No he hecho más que lo que acabo de decirles. La primera visita que voy a hacer es esta de ahora, protocolaria, al presidente de la Cámara.

—¿Ni telefónicamente ha comunicado usted con nadie?

—Tampoco. Ni telefónica ni personalmente he tenido conversación con nadie.

Esto dicho, pasó al despacho del señor Alba.

* * *

La entrevista del señor Lerroux con el presidente de la Cámara duró veinte minutos. Al salir dijo:

—¿Pero es que todavía esperan ustedes noticias? ¿No les he dicho que no he hecho gestión ninguna más que esta visita protocolaria?

Se le preguntó si iba a hacer alguna gestión.

—Ahora voy a pedir hora al señor Gil Robles para tener con él una conferencia telefónica.

—¿Irá usted esta noche a hacer más gestiones?

—Ninguna otra.

Y sin decir más, entró en el salón de ministros.

* * *

A las ocho y media abandonó el señor Lerroux el Congreso, diciendo que acababa de hablar con el señor Gil Robles, y hoy, a las diez de la mañana, iría a verle en su casa.

—¿Hará usted alguna otra gestión por teléfono esta noche?

—Ninguna. De aquí me voy a casa. Hasta mañana a las diez, que comience con la visita del señor Gil Robles, no haré nada más. Después seguiré haciendo las gestiones pertinentes.

—¿Tiene usted alguna impresión?

—Ninguna.

Ayer fueron robados dos "taxis"

Varias detenciones por infringir la prohibición de ir junto al chófer

Ayer fueron robados dos "taxis" en Madrid. Uno de ellos, el número 48.124, le fué arrebatado al conductor por un grupo de desconocidos, pistola en mano, en la calle de Andrés Mellado. Este no ha sido hallado todavía.

Del otro, número 51.607, se apoderaron aprovechando el momento en que el conductor tomaba café en un "bar" de la calle de Montalbán. Horas más tarde fué hallado en el Paseo de los Olmos, despojado de una rueda de repuesto y algunas herramientas.

La Dirección General de Seguridad ha ordenado que se detenga todo coche en cuyo "baquet" vaya alguien junto al chófer. Con tal motivo, de madrugada habían ya sido detenidos y multados varios. La medida tiende a evitar, en lo posible, que los atracadores utilicen estos vehículos para sus fechorías.

La lucha de clases no existirá en Alemania

Termina el Congreso nacional del Frente Alemán del Trabajo

OTRA EXPEDICION DE OBREROS A LAS ISLAS AZORES

LEIPZIG, 30.—El Congreso Nacional del Frente Alemán del Trabajo terminará sus trabajos esta tarde.

Durante la sesión de esta mañana el ministro señor Frank ha pronunciado un discurso en el que ha declarado especialmente:

"Creemos haber establecido este año un nuevo Código de derecho criminal alemán. En los meses futuros trataremos de dedicarnos al gran problema del Derecho civil alemán, derecho que ha cambiado en el sentido de que la palabra "burgués" ha sido sustituída por el concepto de "compañero del pueblo".

La lucha de clases no deberá existir en la jurisprudencia civil en formas abstractas de la burguesía. El fondo de nuestra jurisprudencia será el honor, pues nuestro concepto del honor fué la piedra fundamental para le reorganización del problema del trabajo.

El nacional-socialismo no hará concesión alguna en lo que se refiere a la reforma de la jurisprudencia. Poseemos unos medios y una posibilidad única en la historia y la aprovecharemos cuanto podamos y no permitiremos que se nos moleste en la realización de las ideas fundamentales que son:

Unidad del Estado; unidad de nuestros conceptos intelectuales; unidad en nuestro concepto de la vida; del honor; unidad en lo relativo a la idea de defensa de nuestro suelo, y, finalmente, unidad en el trabajo.

Expedición a las Azores

HAMBURGO, 30.—El martes próximo saldrá de este puerto el paquebote «Oceana», para efectuar un viaje de tres semanas a las islas Azores.

Se trata del segundo viaje de placer al extranjero organizado bajo los auspicios de la obra nacional-socialista «La fuerza por la alegría».

Pescadores en peligro en el Adriático

ANCONA (Italia), 30.—A consecuencia de una fuerte tormenta que se ha desatado hoy en el Adriático, han zozobrado algunos botes pesqueros y muerto ahogados diez y seis pescadores. Han salido barcos costeros al salvamento, consiguiendo salvar la vida a unos veinte pescadores. Algunos de los botes se han estrellado contra las rocas. Se teme por la vida de otros pescadores cuyo paradero no se ha podido averiguar. **Associated Press.**

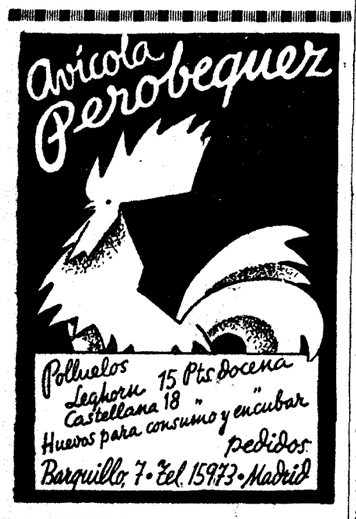

¿BRONQUITIS?
No la padecerá o la curará radicalmente con
EUBRONQUIOL
LABORATORIO FEDERICO BONET, Ap.° 501 • Madrid

RECORTISTAS
expertísimos necesitanse.
Talleres de EL DEBATE
Ofertas con referencias: Jefe de talleres, de diez a doce mañana.

ISAURA
ROSARIO ARANDUY
Presentará a partir del lunes la colección de Primavera-Verano.
ALCALA, 62. Teléfono 21273.

Hígado — Riñón — Estómago — Diabetes
Aguas de MARMOLEJO
(Fuente Agria-Buena Esperanza)
Hotel Balneario, 1.° abril-15 junio
PIDA EL AGUA EMBOTELLADA

BIBLIOGRAFIAS
OPOSICIONES
Judicatura, Notarías, Registros, Jurídico de la Armada, Secretarios de Ayuntamiento, Aduanas, Correos, Telégrafos, etc. Cultura general, Mecanografía, Taquigrafía manual y mecánica, idiomas, etcétera.
Informes gratuitos de todas las oposiciones, programas, "contestaciones", ensionado para alumnos, presentación e documentos, etc., en la ACADEMIA EDITORIAL REUS. Clases: Preciados, 1. Libros: Preciados, 6. Apartado 12.250. Madrid.

100 plazas en Judicatura
Instancias hasta el 15 de abril. Próxima edición oficial del nuevo programa. "REPARACION, 100 ptas. mes. "CONTESTACIONES REUS". 140 ptas. Folletos con detalles, gratis. ACADEMIA EDITORIAL REUS". Clases: Preciados, 1. Libros: Preciados, 6. Apartado 12.250. Madrid.

LA ADMINISTRACION NUMERO 56 ES LA QUE MAS PREMIOS ESTA DANDO
CARRERA DE SAN JERONIMO, 14. Teléfono 19890.
Su administradora, J. Ruiz Fernández, remite provincias. Dará el gordo de la
CIUDAD UNIVERSITARIA

PEREGRINACIONES A TIERRA SANTA, ROMA, LOURDES
Dos itinerarios para visitar los Santos Lugares: 10 abril-2 mayo y 20 abril-1.° junio. A Lourdes, para asistir a las grandes fiestas religiosas Cierre Año Santo: 24 a 30 abril. A Roma, para la canonización de Tomás Moro: 12 a 28 mayo. A Fátima, 9 al 15 mayo. Detalles gratuitos: JUNTA NACIONAL DE PEREGRINACIONES, Pi Margall, 12, Madrid.

Humo puro - humo sano - humo dulce se obtiene usando PAPEL DE FUMAR Indio Rosa

Sigue la maniobra contra el Gobierno francés

Ayer votaron juntos los socialistas y las derechas. Reunión del Comité I. de Periodistas Católicos

(Crónica telefónica de nuestro corresponsal)

PARIS, 30.—Si juzgar es comparar, la mejor información estribará en darle al lector, pareados, los hechos del día. Sin duda, bien significativos.

A las diez ha comenzado el Congreso de delegados de antiguos combatientes franceses. Asisten setecientos. Sus peticiones son las reivindicaciones materiales, estatutos, acción social, paz exterior. El lector, quizá no lo recuerde. El cronista, sí. En Alemania, la Liga de los antiguos combatientes se llama "Kyfhausser". Sus representantes, de uniforme, se reúnen una vez al año, mandados por un general.. La última vez fué en el Palacio de los Sports. Presidió Hitler. Frente a la gloria ambiciosa de las viejas banderas heroicas, los discursos fueron de anhelo de fuerza. Y se pidió... No se pidió nada, porque se cantó el himno, que para un soldado alemán todo lo contiene: el "Deustchland über alles"; la Alemania sobre todo. ¿Hay diferencia? Pero sigamos. No lo digo yo; lo escribe el comentarista del oficioso "Petit Parisién", edición de provincias de esta noche. Puede ser "que en ningún momento desde la firma de la paz haya tenido el Gobierno francés tanta necesidad de ser sostenido por el Parlamento y por el país con tanta cohesión y fuerza como en la hora actual". Y sigue refiriéndose a la amenaza alemana. Esa es la necesidad. Y he aquí la realidad. El Parlamento—pese al Gobierno—se reunió esta tarde. Un diputado, cuyo nombre a nadie importa, presentó una interpelación referente a la fijación del impuesto sobre la cifra de los negocios a los pequeños comerciantes. Hubo discusión. Se consiguió rechazar la proposición. ¿Y llegó... el proyecto de ley sobre créditos para la Aviación? Nada de eso.

El proyecto de ley, ya aprobado por el Senado, que pedían los marxistas sobre los distritos electorales parisinos. Se discute dos horas. Se solicita votación nominal por las derechas. Faltan los radicales-socialistas, que también discuten hoy (en la sesión tumultuosa y sin contenido de su Congreso en Lyon). El proyecto puede hundirse. Los marxistas piden prórroga hasta el martes. Votación sobre ella. Y aunque parezca increíble, la votación, apoyada por las derechas y el centro, para mantener las sesiones en maniobra contra el Gobierno, es ganada ¡por 491 votos contra 51. Lo que indica es insostenible la situación de Flandin.

La crisis española

La otra actualidad es España. Los periódicos no la dedican muchos comentarios. El pueblo, sí. He estado, sin darme a conocer, en un círculo marxista, y allí es enorme la alegría. Creyéndome un correligionario, un electricista, despierto, me decía: En España tenemos elementos para el triunfo: Nuestras fuerzas, el apoyo de las izquierdas, la ancianidad de Lerroux.

Los periódicos conservadores, y desde luego, los grandes diarios informativos — "Le Matín", "Le Journal"—suprimen los comentarios. Sólo "La Croix", en un largo editorial con la fotografía de Gil Robles y tras citar, como todos los demás, el fondo de EL DEBATE, concluye en que un Gobierno Lerroux es lo probable, y uno de Gil Robles no imposible. Este diario, como "Le Temps", tiene expresos los deseos de un Gabinete fuerte..., "porque hay horas en la vida de una nación donde toda política debe desaparecer o, por lo menos, apartarse. Y estamos en uno de esos momentos."

Está bien. Pues no ha sido escrito pensando en España. Es parte del editorial de "Le Petit Parisién", dedicado a la situación francesa.

Los periodistas católicos

Hoy se ha celebrado la reunión de la Comisión permanente de directores de periódicos católicos, con representantes de todos los grandes diarios de Francia, Inglaterra, Suiza, Holanda, Luxemburgo, Italia, Alemania, Bélgica y España. (EL DEBATE, representado por su corresponsal.) Se han acordado las líneas generales para la Exposición de Prensa en el Vaticano y resoluciones respecto a la lucha contra el ateísmo y el bolchevismo y la organización de los periodistas católicos.

Los asistentes han sido obsequiados con un almuerzo por "La Croix" y recibidos por el Nuncio de Su Santidad. Durante la reunión se dió cuenta de que el Sumo Pontífice ha ordenado se celebre en Lourdes, los días 26, 27 y 28 de abril la solemne clausura del Año Santo. Asistirá como especialísimo Legado el Cardenal Pacelli, secretario de Estado.—**BERMUDEZ CAÑETE.**

A 90 PESETAS

Trajes a medida de estambre, novedad, que valen 120. Vean sus escaparates. Especialidad en géneros negros y azules.

CASA SESEÑA

GABARDINAS SUPERIORES DESDE 60 PESETAS

Cruz, 30; Espoz y Mina, 11, y filial: Cruz, 23.

Proveedora de ABC de Crédito.

Homenaje a la memoria del doctor Ferrán

Se cumplió ayer el cincuentenario de su vacuna anticolérica

BARCELONA, 30.—Esta mañana, a las once, en el Paraninfo de la Facultad de Medicina, se celebró el 50 aniversario del descubrimiento de la vacuna anticolérica por el doctor Ferrán. Presidió el doctor Bellido, decano accidental, en representación del rector, con el doctor Ferrán, hijo del famoso bacteriólogo. Asistieron todos los catedráticos de Farmacia y Medicina. El Paraninfo aparecía lleno de alumnos e invitados. Disertó el doctor Salvat Navarro, catedrático de Higiene. Hizo historia del descubrimiento y elogió la personalidad del doctor Ferrán. Estudió el desarrollo del cólera morbo asiático en la India y su importación a Europa, relacionándolo con los trabajos que se realizaron en España y que cristalizaron en el descubrimiento de la vacuna por el doctor Ferrán. Dijo que este descubrimiento nació perfeccionadísimo, ya que desde que se aplicó por primera vez, en 1885, pasó a los campos de batalla de la Gran Guerra, siendo una vacuna que no necesitó modificación alguna. Resaltó la importancia del descubrimiento, que enalteció a España y al insigne catalán doctor Ferrán. Fué muy aplaudido.

Relación de donativos para el I. S. O.

Suma de la lista anterior..	17.591
Don Ricardo Cortés	1.000
Don Luis Campos y otros de Valencia	500
	19.091
Error de suma en más en la lista anterior	500
Suma total	18.591

El Sr. Iglesias, embajador de España en Méjico

CIUDAD DE MEJICO, 30.—El Gobierno de España ha propuesto al de Méjico el nombre de don Emiliano Iglesias para embajador en ésta.—**Associated Press.**

El jefe del Gobierno holandés, operado

LA HAYA, 30.—El presidente del Consejo, doctor Colijn, ha tenido que someterse ayer a una pequeña operación quirúrgica, en una clínica de la capital.

Canales del Lozoya

Se anuncia concurso para la construcción de una cámara acorazada para sus nuevas oficinas. Informes en la calle de la Luna, 11, de 11 a 13. Proposiciones hasta el día 6 del próximo mes de abril.

AROMA EVOCADOR de perfumados jardines

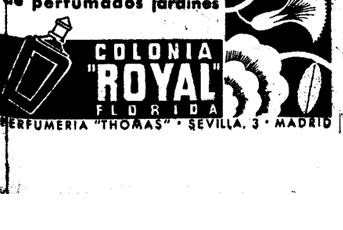

Veinte cartas de niños para EL DEBATE

Acaban de visitar, con su maestro, una fábrica en peligro de cerrar por el "dumping"

Y se nos dirigen para interesarse por los obreros

Una fábrica de cepillos de dientes en un pueblo de los alrededores de Madrid. A punto de cerrar como consecuencia del «dumping» japonés. Un maestro de Getafe, que, deseoso de que los niños entren en contacto con la realidad, los lleva a visitar la fábrica. Y una consecuencia para nosotros conmovedora y digna de la acogida mejor. Todos los niños visitantes escriben una carta a EL DEBATE para interesarle en favor de los obreros de la fábrica, en peligro de cerrar. Son veinte cartas de letra infantil, con un aroma de ingenuidad inconfundible. Quisiéramos publicarlas todas, pues cada una lo merece por un estilo. Hemos elegido cuatro que van, naturalmente, tal como vienen, con el único criterio de dar una muestra de diferentes tipos de muchacho, desde el que, mayorcito ya, muestra cierta «competencia» económica, hasta el que concibe el asunto como una especie de lucha deportiva, en la cual es preciso que España no sufra una derrota. He aquí las cuatro cartas en cuestión:

Señor director de EL DEBATE.
Madrid.

Muy señor mío: La presente es para comunicarle que nosotros, discípulos del Grupo escolar, hemos visitado la fábrica de cepillos de dientes y hemos visto que por el "Dumping" japonés van a tener que cerrarla. Y comprenda usted que se van a quedar sin comer bastantes obreros, el Gobierno no ingresará dinero, en el Municipio tampoco ingresará y marchará mal.

Le mando ésta para ver si podía usted hacer campaña en su periódico para ayudar a que se implante el "Antidumping", porque me parece a mí que no dejará que pasen hambre muchos hombres y que desaparezcan más fábricas de nuestra querida España.—S. s., **Nicolás Tordesillas.**

Señor director de EL DEBATE.

Muy señor mío: Después de saludarle paso a decirle que en este pueblo existe una fábrica de cepillos de dientes, la cual se teme se cierre por efectos del "dumping" japonés, y le agradecería en el alma hiciese usted de su parte lo que pudiese. Quiero decir—dispense mi libertad—que tome las medidas "antidumping" para evitar que la fábrica se cierre, porque si se cierra, ocasionaría varios perjuicios, tanto al Municipio de este pueblo, como a varias industrias, como la del cartonaje, la minera, etc.

Se despide de usted su afmo. s. s. q. b. su mano, **Máximo Vázquez.**

Señor director de EL DEBATE.

Muy señor mío Director del "Debate". Nosotros, los niños del Grupo escolar, hemos hecho una visita a la fábrica de cepillos y hemos notado que el "dumping" japonés será la derrota para España. Si usted hace el favor de ponerlo en los periódicos se lo agradeceríamos mucho.—**S. s., Atanasio Vara.**

Señor director de EL DEBATE.

Muy señor mío: La presente es para decirle que hemos estado visitando los niños de la Escuela Nacional la fábrica de cepillos de dientes, y nos dijeron que se iba a cerrar la fábrica por el "dumping" japonés.

Pues como ellos pagan a los obreros muy poco dinero y trabajan mucho tiempo, claro está que les sale muy barata la industria.

En España cuestan más dinero las materias y es mucho más cara la industria, por eso verán ustedes en Madrid que un cepillo de España cuesta 3 ó 4 pesetas y un cepillo japonés cuesta 0,75 pesetas. Pues para que no caiga a pique la industria española, compren cepillos fabricados en España y dejen los japoneses.

Por esto le pido por favor que usted realice una gran campaña en el periódico que dirige para tirar abajo esa industria japonesa, que tanto perjuicio está haciendo a los españoles.

Sin más que decirle se despide de usted s. afmo. s. s. q. b. s. m., **Cayetano Eusebio.**

GRAN HOTEL ANDALUCIA PALACE

(ex Alfonso XIII)

SEVILLA

REINAUGURACION, lunes primero de Abril

No hay ruptura entre Italia y Abisinia

ROMA, 30.—Refiriéndose a las informaciones publicadas en el extranjero acerca de las relaciones italoabisinias, un funcionario autorizado ha declarado «que hay un abismo entre la situación y la ruptura de negociaciones».

En los círculos oficiales se dice que el artículo 5.° del acuerdo italoabisinio de 1928, sigue teniendo vigencia y que en él se prevé: primero, negociaciones directas; segundo, conciliación, y tercero, arbitraje.

La última proposición italiana era una proposición de mero procedimiento. Su no aceptación por Etiopía, no impide el que se busque otro procedimiento que permita las conversaciones directas. Incluso en el caso de que esto fuera imposible, aun habría margen para un recurso de conciliación.

En su última nota a la Sociedad de Naciones, Italia ha demostrado que no se negaba a recurrir a esta última medida. Actualmente, estudia la contestación que enviará a la última nota de Etiopía, que data de varios días.

El tráfico, detenido

ADEN, 30.—En vista de la situación incierta que existe en el Africa Oriental con motivo de las dificultades entre los Gobiernos de Italia y Abisinia, las autoridades inglesas han anulado los permisos a súbditos ingleses para ir a la Somalia británica. Muchos envíos de mercancías están detenidos en Dijbouti, esperando autorización para continuar su ruta.—**Associated Press.**

Se preparaban atentados criminales en Corea

TOKIO, 30.—El gobernador de Corea ha sido informado por el servicio de Policía que 60 miembros de una asociación secreta han llegado a Corea con el fin de cometer atentados contra altos funcionarios, con ocasión de la próxima visita a Corea del Emperador del Manchukúo.

La Policía ha adoptado las medidas necesarias para hacer imposibles estos criminales proyectos.

Cae un "hidro" japonés

TOKIO, 30.—Un hidroavión ha caído a tierra cerca de Tatejama.

A consecuencia del accidente resultaron muertos tres de los siete tripulantes del aparato y los restantes gravemente heridos.

Charlas del tiempo

Domingo 31 marzo 1935

LUNA: Menguando. (Nueva el 3 de abril.) En Madrid sale a las 4,7 de la madrugada y se pone a las 3,14 de la tarde. Alumbra de noche una hora y veinticuatro minutos.

SOL: En Madrid sale a las 6,2 y se pone a las 6,37. Pasa por el meridiano a las 12 h. 19 m. 12 s. Dura el día 12 horas y 35 m., o sea dos minutos más que ayer. Crepúsculo, 27 m.

PLANETAS: Lucero de la mañana, Júpiter (a Poniente); visibles también Marte (a Poniente) y Saturno (a Saliente). Lucero de la tarde, Venus (a Poniente).

Lunes 1 abril 1935

LUNA: Menguando. En Madrid sale a las 4,36 de la madrugada y se pone a las 4,29 de la tarde. Alumbra de noche sólo 55 m.

SOL: En Madrid sale a las 6 y se pone a las 6,38. Pasa por el meridiano a las 12 h. 18 m. 54 s. Dura el día 12 horas y 38 m., o sea tres más que ayer. Crepúsculo, 28 m.

PLANETAS: Como el domingo. Marte y Venus cada vez más brillantes. Saturno, en cambio, mal observable.

Igual que ayer

Igual que ayer, poco más, poco menos. Esa es la situación del tiempo de hoy.

Ha llegado en España la corriente de aire frío que anunciábamos. Ha entrado por el golfo de Vizcaya y ha penetrado hasta Castilla la Nueva.

Otra rama de ella avanza poderosa por el Mediterráneo. El mar se altera mucho alrededor de Baleares.

Sin duda esa masa fría no puede remontar los Pirineos y se desborda por

La única alteración notable del tiempo a nuestro alrededor es la borrasca de Italia, que envía vientos muy fuertes hacia Baleares.

sus dos extremos. Una rama hacia Cantabria y otra hacia Argelia, a través del mar histórico.

Sopla el viento con alguna violencia a ratos. La pasada noche en Madrid, con una velocidad de 50 kilómetros por hora durante la madrugada. Siempre del NE.

Pero no llueve. Absolutamente nada. La sequía es excesiva. Para los campos, perjudicial. Los insectos avivan. Las polillas buscan ávidas las ropas de invierno, guardadas prematuramente.

La borrasca del golfo de Cádiz se ha corrido hacia Canarias, pero sin consecuencias apreciables.

Sevilla mantiene la palma de las temperaturas altas. Sus 28° de máxima van seguidos de 27° en Córdoba y de 25° en el resto de Andalucía continental. En cambio, en la costa meridional refresca. ¡Málaga sólo 17°! En el resto de España marca el termómetro hasta los 20 ó 25°. Y sólo hiela en Teruel.

Lectores: la misma tendencia hoy que ayer. El termómetro bajando.

METEOR

Boletín meteorológico

Estado general.—Están estacionarias las altas presiones sobre Francia, y la borrasca de Italia influye sobre el Mediterráneo central, donde produce mal tiempo y vientos fuertes del Norte. La del golfo de Cádiz se extiende, pero sin aumentar su profundidad.

Por nuestra Península el tiempo es bueno con vientos flojos o moderados del Noroeste y cielo poco nuboso, salvo por el Cantábrico y Cataluña.

Temperatura.—La Coruña, mínima 8; Santiago, máxima 23, mínima 5; Pontevedra, 24 y 9; Vigo, 26 y 13; Orense, 19 y 6; Gijón, 13 y 4; Oviedo, 16 y 4; Santander, 14 y 7; Igueldo, mínima 7; San Sebastián, 14 y 6; León, 19 y 3; Zamora, máxima 20; Palencia, 17 y 5; Burgos, 13 y 3; Soria, 17 y 7; Valladolid, 18 y 4; Salamanca, 21 y 4; Segovia, 23 y 1; Navacerrada, 16 y 4; Madrid, 24 y 8; Toledo, 24 y 8; Guadalajara, 22 y 7; Cuenca, 22 y 1; Ciudad Real, 23 y 1; Albacete, 21 y 3; Cáceres, 26 y 8; Badajoz, 26 y 7; Vitoria, 14 y 3; Logroño, 18 y 6; Pamplona, 20 y 7; Huesca, 23 y 5; Zaragoza, 20 y 9; Gerona, 21 y 10; Barcelona, 19 y 11; Tarragona, 18 y 12; Tortosa, 22 y 12; Teruel, 21 y 0; Castellón, 19 y 12; Valencia, 19 y 10; Alicante, 19 y 11; Murcia, 24 y 5; Sevilla, 27 y 7; Córdoba, 25 y 7; Jaén, 24 y 10; Baeza, mínima 10; Granada, 25 y 8; Huelva, 22 y 8; San Bernardo, mínima 10; Algeciras, 17 y 9; Málaga, 19 y 10; Almería, 17 y 7; Palma de Mallorca, mínima 3; Mahón, 14 y 12; Santa Cruz de Tenerife, mínima 15; Melilla, mínima 10.

Otras doce penas de muerte en Rusia

Los condenados son atracadores

MOSCU, 30.—El terrorismo y los numerosos actos de bandidaje que se registran actualmente en todo el territorio de la Unión Soviética han adquirido caracteres tales de violencia, que la dirección del Comité Ejecutivo ha publicado una disposición por la cual queda prohibido, bajo severísimas penas, llevar puñales, cuchillos de hoja larga y demás armas análogas.

En Leningrado acaban de dictarse doce penas de muerte contra otros tantos individuos, autores de atracos a mano armada en empresas públicas y particulares.

Ha de tenerse en cuenta que varios de los condenados a la última pena eran muchachos de diecisiete a diecinueve años de edad, sin otro oficio que el de salteadores.

Se obligan a decir la verdad en el anuncio

Una Asociación de comerciantes ingleses bajo el signo S. S. S., marca de la buena fe

La competencia en la calidad y no en la literatura publicitaria

Una "Carta Magna" del comercio para conocimiento del público

Se trata de que en el comercio no aparezca nunca el pastel de liebre sin liebre. Los tenderos ingleses han constituído una asociación para garantizar ellos mismos la rectitud más escrupulosa en cuanto a la certeza de los datos que se suministren al público, acerca de los géneros en venta. Si se dice que un género es "pura lana" deberá ser pura lana. No se podrá exhibir un artículo en el escaparate, de calidad superior y precio igual a otros análogos que se vendan en el interior. Tampoco podrán exhibirse artículos de extrema baratura, de los que luego haya pocos ejemplares en la tienda. La nueva sociedad adopta un signo externo, marca de su buena fe: S. S. S. Esto quiere decir: "Sign of Straighforward Shopkeeping". Literalmente, algo así como "signo de rectitud en la venta". Si los comerciantes españoles se decidiesen a algo parecido, podrían adoptar como marca ANSEAN, esto es, "aquí no se engaña a nadie", o bien APPYAVV, "al pan pan y al vino vino" que es, en suma, lo que quieren significar aquellas iniciales inglesas.

En el banquete celebrado por la sociedad para constituirse, se han expuesto algunos de los puntos principales de la nueva organización y en la Prensa se publican varios ejemplos de lo que ha de ser la "Carta magna" del comercio, la cual se imprimirá y se pondrá a la disposición del público para que éste, con arreglo a ella, sepa en todo momento a qué atenerse.

El principio fundamental de la organización se resume en las palabras "verdad en el anuncio". Es decir, el anuncio recobra su propia finalidad, que es la de notificar al público datos y hechos de interés sobre los artículos que se le ponen a la venta, y trata de revalorizarse. Ahora todos los anuncios dicen lo mismo; anuncian siempre lo mejor, lo nunca visto, lo más barato y lo más conveniente. Es necesario graduar y concretar. Sobre todo esto último. Decir concretamente qué materiales han servido para elaborar el producto a la venta.

Pieles y vidrios

El Código o Carta magna incluye, junto a preceptos positivos, otros negativos que ya hemos enunciado. Pero contiene ejemplos concretos que implican tremendos sacrificios. Aborda, por ejemplo, el caso de las pieles. Primero y principal: hay que decir en cada caso a qué animal pertenece la piel en cuestión. Segundo, si la piel de un animal ha sido sometida a un especial procedimiento para que parezca la piel de otro animal distinto es preciso indicar esto también. Duros están los comerciantes ingleses consigo mismos y hay que alabarlos. Suponemos, con todo, que las obligaciones señaladas en este capítulo de las pieles no implican el que las señoras deban hacer público a su vez el nombre del animal al que originariamente pertenecieron las pieles de cualquier fastuoso abrigo.

Otro capítulo de este código: vidrios y porcelanas. Lo primero de todo, no llamarle cristal al vidrio, ni porcelana china a la que no lo sea. Se definen para conocimiento del público y de los comerciantes las condiciones en que los términos cristal y porcelana pueden ser empleados y sólo deberán usarse en su estricta acepción, o, por lo menos, con sujeción minuciosa a las condiciones expuestas.

"Se admiten devoluciones"

Así continúanse detallando capítulos concernientes a muebles, tejidos, etc. En suma, es todo lo mismo. Evitar pequeñas confusiones. No llamarle nogal al pino, ni cuero al hule. Y el escrúpulo debe llegar hasta el punto de que cuando el lugar de procedencia de un género signifique una garantía de calidad o de gusto, este lugar de procedencia no aparezca indicado sin absoluta certidumbre de parte del vendedor. Más aún. El vendedor se obliga a que si el artículo despachado como poseedor de ciertas características, resulta desmentir en la práctica lo anunciado, le sea devuelto y deba sustituirlo por otro que justifique lo que anunció. Por ejemplo: «tejido impermeable». Bueno, pues el tejido impermeable deberá ser impermeable, y si resulta que llueve y cala, el comerciante tendrá que aceptarlo después de la mojadura y dar, en cambio, un impermeable de verdad.

No se entienda que tomamos a broma esta manifestación solemne de buena fe de los comerciantes de Inglaterra. En cierto modo responde, en lo fundamental, a una tradición del comercio británico que ha hecho así su prestigio en el mundo. Mr. Marquis, representante de una de las más fuertes Compañías de Inglaterra, ha dicho en el banquete inaugural de la Asociación: Hay que hacer que el público crea en los anuncios. Reconocemos la tendencia a exagerar y a convertir la lícita competencia entre mercancía y mercancía, en una competencia entre anuncio y anuncio, y reconocemos que así el hombre que tenga una disciplina mental menos severa y menos justa en la elección de las palabras obtiene una ventaja inmerecida.

Al efectuar sus compras haga referencia a los anuncios leídos en EL DEBATE

Suprema misión de los padres, educar a los hijos

El factor "ambiente" es el primero que influye en el niño. Los valores espirituales, y, entre éstos, los religiosos, son fundamentales para la formación integral del hombre

ULTIMA CONFERENCIA CUARESMAL DEL PADRE LABURU

Con mayor auditorio aún que estos días, sin contar los miles, millones tal vez, de radioescuchas de toda España, pronunció su última conferencia de este año el Padre Laburu, sobre «La educación de los hijos». La más densa de doctrina, la más técnica y también la más patética. Presidían en el presbiterio el señor Obispo con su vicario, el señor Morán. La masa humana de hombres, seguía los cálidos párrafos con visible emoción. Al fin, se iniciaron aplausos, que cortó el respeto al templo. He aquí un esqueleto, sin músculos, sin formas y sin vida de la admirable conferencia del Padre Laburu.

Educar los hijos es la suprema misión de los padres; el mundo admira a los grandes artistas que no hacen más que imitar la vida; los padres no son artistas de mármoles y lienzos muertos, sino de esculturas vivas, de templos vivos de Dios; hijos de su carne, que ellos hacen también hijos de Dios y herederos de los bienes eternos. ¡Sublime misión ignorada en su excelsa dignidad por los mismos que han de ejercerla!

Padres, aceptadla como la mayor honra de la paternidad; a vosotros os pertenece la educación de vuestros hijos y el perfeccionamiento de la vida de los mismos. De Dios os viene inmediatamente el derecho y la estricta obligación que la Iglesia concreta en esta fórmula jurídica: «Los padres están gravísimamente obligados a procurar con todo su empeño la educación, ya religiosa y moral, ya física y civil, y a proveer al bien espiritual de la prole». (Can. 1.133.) Nadie os puede arrebatar ese derecho. «La patria potestad, dice León XIII, es de tal naturaleza que no puede ser ni suprimida ni absorbida por el Estado».

El ambiente, base de educación

Empezad la educación de vuestros hijos con el ejemplo. Todas las escuelas psicológicas están de acuerdo en afirmar que el factor «ambiente» es básico en la educación de los niños. Se fundan en la tendencia a la imitación, que es innata e inconsciente. El niño copia lo que le rodea: gestos, expresiones, conducta. Esta tendencia es más tarde atenta y consciente, con lo cual aumenta en intensidad y eficacia. El psiquismo infantil es como una cámara fotográfica abierta a todo lo que le rodea; en ella quedará aprisionado el ambiente familiar, que pasa a formar parte de su alma.

Cuadros, estatuas, periódicos, conversaciones; vuestros gestos y vuestro tono de voz; vuestras iras o vuestras delicadezas; vuestros egoísmos o vuestras abnegaciones; vuestras pasiones o vuestra piedad; vuestra vida familiar entera, la que sea, eso será lo que asimile el psiquismo infantil de vuestros hijos.

Los falsificadores de la ciencia

Al ejemplo debéis añadir la educación por vía intelectual y volitiva. Pasados los primeros años de afectividad inconsciente, vienen a interesar al niño la causalidad y la lógica de sus acciones; entonces comienza a esbozarse una vida de introspección y curiosidad sobre las cosas que le rodean; empieza a interesarle la verdad de las cosas. Es la hora decisiva para la formación intelectual, a base de la realidad y de la verdad.

En esta época es cuando los enemigos de Jesucristo emprenden su táctica de «no imponer nada a la conciencia del niño». ¡Falsarios! Si para la salud corporal, aunque el niño no lo entienda ni os lo pida, os apresuráis todos a imponerle el remedio que sabéis eficaz, ¿cuánto más lógico no será que los padres apliquen los remedios para la vida y salud más trascendentales?

Estamos padeciendo una epidemia de falsificadores de la ciencia, que claman que nada hay que imponer a las inteligencias de los niños, al mismo tiempo que ellos imponen en las clases, y en ello nada malo hacen, los kilómetros cuadrados que tiene España, la distancia de la Tierra a la Luna, el diámetro del Sol y los habitantes de Europa. No les importa imponer verdades para instruir; pero odian la imposición de verdades para educar; y esto es más importante que lo otro. La instrucción sin la educación puede degenerar en perversión y malicia refinada. Pero los falsificadores de la ciencia son también los envenenadores de la juventud. En todo caso, instrucción no es lo mismo que moralidad; aquélla puede azuzar las pasiones; ésta, con educación verdadera, hace al hombre recto y honrado. Es preciso, pues, inculcar en los niños las ideas morales que proceden del que es Luz, Verdad y Vida; pero de tal manera, que cuando mayorcitos se encaren con las ideas y normas de conducta impuestas por sus padres, ellos mismos las vean razonables y verdaderas.

Verdades de verdades

Hay verdades de verdades; hay verdades curiosas y verdades prácticas. El que enseña la vida de un infusorio, la estructura de las capas retinianas, la poesía lírica de una época, verdad enseña e impone. Enseñad a vuestros hijos esas verdades útiles, para hacerlos instruídos: pero enseñadles, sobre todo, aquéllas que los hacen buenos y honrados. La psicología actual afirma, aun desde un punto de vista puramente científico, la preeminencia de los valores espirituales; y entre éstos, los religiosos, para la formación integral del hombre.

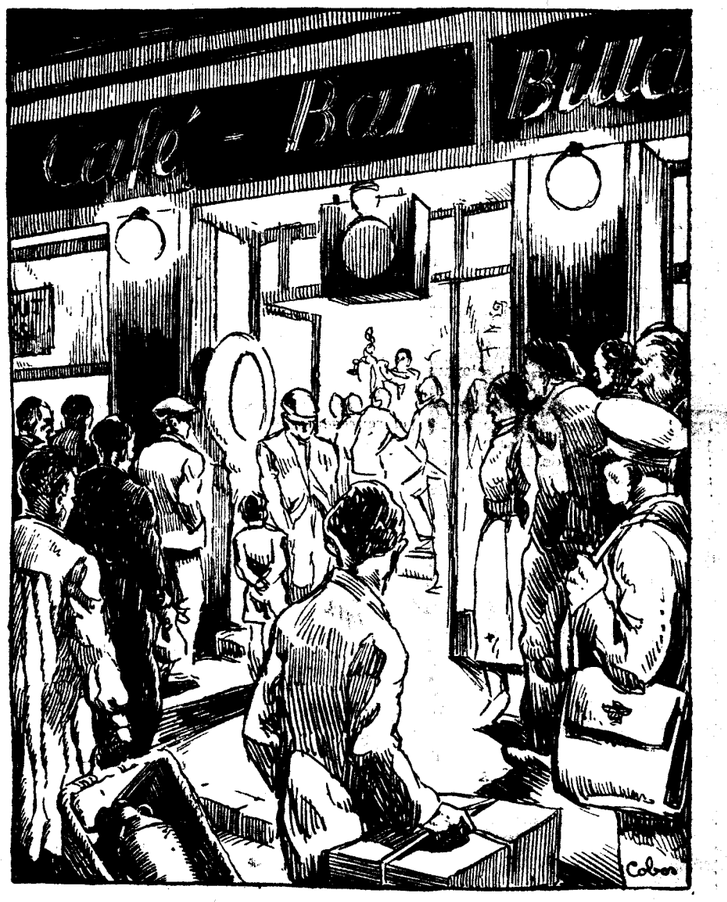

Las conferencias cuaresmales del padre Laburu han sido seguidas, al través de los aparatos de "radio", por innumerables personas que, incluso, se agolpaban a las puertas de los establecimientos. El lápiz de Cobos ha captado aquí una de las innumerables escenas presenciadas por Madrid estos días

Demaye, psiquiatra de gran intemperancia religiosa, nos asegura que «es preciso dar a los niños enseñanza moral, ya sea bajo la forma de religión, que es lo más práctico, o ya sea bajo forma de moral simplemente. No darla *es grave perjuicio, causado a los niños*».

Dubois, «irreligioso dentro de su religión», según él mismo dice, afirma que «es evidente que las virtudes cuya práctica debe, según las doctrinas religiosas, asegurarnos la felicidad de una vida futura, son, precisamente, las que nos darán la felicidad sobre la tierra». «Estoy convencido de que la aplicación de la moral de Cristo hubiera traído sobre la tierra este bienestar codiciado».

En efecto, el que tuviera por «idea directriz» de toda su vida la del origen y fin del hombre según el dogma católico, el que creyese con absoluta certeza en el dogma de la Providencia, de un Dios que es Padre y todo lo ordena para nuestro mayor bien; y otras pocas verdades fundamentales, ese hombre sería invulnerable en su obrar, sería perfecto.

Por eso debéis inculcar a vuestros hijos estas trascendentes verdades; valores sumos para la voluntad humana; de máxima magnitud, de máxima duración, de máxima extensión y estructurados con todo el humano vivir. Son también los valores intuitivos en la persona de Jesucristo, de María y de los Santos. En plena crisis experimental histórica, son los valores eficaces por excelencia; sirven para las inteligencias cumbres, como Tomás de Aquino y Agustín, para los más sencillos campesinos. Sucede con ellos como con la luz solar, que podrá el astrónomo conocer más profun-

ESPAÑA BURSATIL
REVISTA MENSUAL

TODOS LOS VALORES DE TODAS LAS BOLSAS Y BOLSINES

Cambios diarios, máximos, mínimos y medios mensuales. Rendimiento al cambio último de mes. Vencimientos de cupones. Amortizaciones. Derecho bursátil. Jurisprudencia bursátil. Corredores de Comercio. Director: **José Antonio Torrente.** Año, 25 pesetas; semestre, 12,50. **Santa Engracia, 31. Teléfono 30335. Apartado 607. Madrid.**

damente; pero también el aldeano sencillo la ve y se aprovecha de sus rayos.

Deber de la corrección

Pasa después el P. Laburu al deber de la corrección. Podéis tener hijos caprichosos o retraídos; huraños o agresivos; mentirosos o veraces; desvergonzados o correctos. Cada tendencia necesita su corrección.

Solamente en latitudes envenenadas por sectarismo cerril o atrasadas en sesenta años respecto de los datos de la ciencia, se puede afirmar que no hay que desviar al niño de su modo de ser, que no hay que corregirle. Así como procuramos remediar los defectos corporales, así hay que remediar los psíquicos. Es un absurdo psicológico abandonar la corrección, es mayor absurdo moral, es cruel.

El P. Claret tuvo que asistir a un ajusticiado. A todos perdonaba, menos a una persona: ésta era su madre. «Por no haberme corregido cuando niño, es la culpable de que yo haya venido a esta desgracia».

Padres, aprended a corregir y corregid; así demostraréis que amáis a vuestros hijos.

Ambientes, psíquicamente infectos

Después se extiende el orador en elocuentes advertencias sobre las diversiones de los hijos, el ambiente psicológico en que se mueven fuera de casa; que hay ambientes psíquicamente infectos, como los hay bacteriológicamente. La escuela, las lecturas; sobre todo, la escuela laica. Que no es posible que sea neutra, y desde el punto de vista de la psicología moderna, la escuela tiene que ser «confesional».

Termina encareciendo a los padres, con frases de hondo patetismo, la educación cristiana de sus hijos; que funden escuelas donde se les dé el pan de la doctrina de Cristo; escuelas profesionales para el hijo del obrero; centros recreativos, centros de enseñanza superior. En una palabra, un esbozo de educación integral, para formar la juventud, para salvar la Patria, para construir la Iglesia de Dios.

Con una emocionante despedida conjura a sus oyentes a que instauren la familia en Jesucristo, para llevar a sus hogares la paz y el orden; la justicia y el amor a la sociedad.

Además de sermón cuaresmal, ha sido ésta una magnífica conferencia de vulgarización científica. El especialista de ciencias psicofísicas aplicadas a la educación, ha dejado asomar sus conocimientos. No hace falta que encarezcamos aquí los méritos y eficacia de este apostolado. Las multitudes que, en el templo y fuera del templo acuden a escuchar al Padre Laburu, un jesuíta, en estos tiempos de laicismo y proscripción, dicen bastante con su presencia y atención.

Salió el sembrador...; ahora Dios hará lo demás.

M. G.

AVIADOR MUERTO EN ACCIDENTE

ALBACETE, 30.—Al elevarse esta tarde en el aeródromo militar de la Torrecica un aparato de caza, llegado por la mañana procedente de Getafe, tripulado por el subteniente don Manuel Sánchez Grande, de treinta y dos años, se desplomó a poca altura y cayó a tierra violentamente, quedando destrozado. El piloto falleció en el acto. Se ignoran las causas del accidente.

EL PADRE LABURU. EN SUS CONFERENCIAS CUARESMALES.
trata del MATRIMONIO y LA EDUCACION DE LOS HIJOS
Lea usted las Encíclicas
CASTI CONNUBII
sobre EL MATRIMONIO CRISTIANO
y
DIVINI ILLIUS
sobre LA EDUCACION DE LA JUVENTUD
Precio de cada ejemplar, 0,25 pesetas
Pedidos a la Secretaría de la A. C. de P., Alfonso XI, número 4, cuarto
Descuentos: a partir de cien ejemplares. A las librerías, los acostumbrados.

QUEMAN FUEL-OIL. ARRANQUE PERFECTO SIN ELECTRICIDAD NI AIRE. NO REQUIERE CAUDAL DE AGUA NI MEDIO AUXILIAR ALGUNO
ALBERTO MAGNO-RODRIGUEZ
ALMIRANTE LOBO, 2. SEVILLA.
DEPOSITOS: SEVILLA, MADRID, CORDOBA, ZARAGOZA Y JAEN

motores Siemens
Los mas conocidos

III Cruzada a Tierra Santa

Le es grato al Patronato Pro-Jerusalem poder comunicar a cuantos se interesan por nuestra Cruzada a Tierra Santa que ésta será presidida por el Excmo. y Rvdmo. Sr. Obispo de Segovia.

Tres atracadores y un extremista detenidos

En poder de éste halló seis bombas la Policía de Barcelona. Se construirán nuevos mataderos, cuyo coste es de cinco millones de pesetas

MEDIDAS PARA EVITAR "SABOTAGES" A LOS TRANVIAS

(Crónica telefónica de nuestro corresponsal)

BARCELONA, 30.—Uno de los conflictos que más preocupa a las autoridades de Cataluña es el derivado de la suspensión del trabajo en 12 fábricas de la Unión Industrial Algodonera, suspensión que afectaba a 3.630 obreros, los cuales iban a aumentar el número de los sin trabajo. En algunas poblaciones, como Ripoll y Hospitalet de Llobregat, el trance reviste caracteres de verdadera catástrofe, pues les sume en la ruina, ya que, sobre todo Ripoll, carece de importancia agrícola y ganadera, y en la reducidísima población resulta desmedido un censo de 700 obreros parados.

Hoy, el gobernador general ha dado la noticia de haber vuelto a funcionar dos o tres de las 12 fábricas que se habían cerrado, y ha hecho constar que ello se ha llevado a efecto con dinero que no es del Estado.

Se trata de un problema de dificilísima solución, porque todo el inconveniente estriba en que la Unión Industrial Algodonera es un negocio mal planteado desde el punto de vista financiero. El error proviene de la propia constitución de la sociedad, al formar "trust". Forzosamente tenía que degenerar en negocio ruinoso, ya que las valoraciones de cada fábrica no responden a la realidad y la suma de negocios malos, sin restringir gastos generales de gerencia y de dirección y de técnicos, tenía que dar malos resultados. Pero lo que más contribuyó a precipitar el desastre fué el error financiero de especular, con vistas al futuro, en la época de la baja cada vez mayor en las cotizaciones del algodón. La desgraciada operación afecta a gran número de fabricantes, y es la causa principal de la crisis enorme del negocio, según oportunamente pronosticamos.

En agosto, la Generalidad tuvo que facilitar a la Unión Industrial Algodonera 4.500.000 pesetas para evitar el despido de los obreros de las doce fábricas. Como garantía del préstamo se aceptó una colección de obras de arte, y al cabo de siete meses ha sido consumida aquella cantidad y vuelve a plantearse el problema con igual intensidad e idénticos caracteres. Ahora se gestionaba del Estado otro anticipo de varios millones más, para arrastrar durante unos meses la vida de esa industria, que parece ya poco próspera.

Es un caso que se da con no poca frecuencia en Barcelona. Estos días, «Solidaridad Obrera» ha anunciado el desorden administrativo y el despilfarro de una importante empresa de cinematógrafos, que está abocada a un cierre inminente, por mala orientación del negocio.

Es un aspecto que preocupa a las autoridades eso de ayuda oficial a negocios que están mal planeados y resultan ruinosos, con gran perjuicio para los muchos obreros empleados en los mismos.

Y por si son pocos los problemas de carácter social que se vislumbran en lontananza, se prepara una huelga general revolucionaria, que estallará tan pronto como se entregue el Poder a las derechas, considerando como tales no sólo a la CEDA, sino a Lerroux, a Martínez de Velasco y a Melquiades Alvarez.—ANGULO.

Medidas contra los "sabotages"

BARCELONA, 30.—El gobernador general de Cataluña manifestó a los periodistas que se habían tomado medidas para evitar los actos de "sabotage" en los tranvías. Añadió que se ha limitado el servicio de tranvías.

Habló luego de la suspensión de los actos públicos, diciendo que era una medida de orden general en toda España. Mañana domingo no habrá ningún acto político en Barcelona.

El conflicto algodonero dijo que se limitaba a dos o tres fábricas, pero el conflicto estaba pronto a resolverse.

Un periodista le preguntó acerca de la manifestación de estudiantes que hubo ayer a la salida de la conferencia que dió don Pompeyo Fabra en el Ateneo Barcelonés. El gobernador dijo que no hubo tal manifestación, puesto que a la salida de una conferencia es natural que se fuera en grupos.

Se le interrogó después acerca del Hospital Clínico de Barcelona, y dijo que está estudiando la forma para que marchen bien los hospitales y no falte nada.

Tres atracadores detenidos

BARCELONA, 30.—La Policía ha detenido a dos sospechosos, quienes al darse cuenta de que eran vigilados, intentaron darse a la fuga. Uno de ellos había sido detenido anteriormente y puesto en libertad por falta de pruebas. Es el conocido por "El Gallego", perteneciente a la banda del "Martorell", enemigo público número 1. Había reñido con éste a raíz de un atraco y pretendía formar una banda por su parte. Fué reconocido como uno de los ejecutores de un atraco en la Fábrica de Alcoholes Moreda. La identificación se hizo fácilmente, porque tenía atrofiado el dedo pulgar de la mano derecha y además, en la misma mano, le faltaban dos dedos más. El otro individuo no tiene antecedentes. Ninguno de los dos llevaba armas. La Policía se ha enterado de sus domicilios para realizar los oportunos registros.

El rondín de persecución de atracadores detuvo también a Jaime Fondeviela Horta, miembro de la banda de atracadores que capitanea "el Fernandito". Tomó parte en los atracos realizados últimamente, e iba a participar en otros proyectados.

Bombas en la casa de un extremista

BARCELONA, 30.—Los agentes de la Brigada de Investigación Criminal de Mataró han procedido a la detención de Salvador Colomé, conocido como sindicalista. En un registro practicado en su domicilio se encontraron seis bombas de gran potencia que estaban seguramente destinadas para cometer actos de sabotaje. El detenido ha sido trasladado a la Jefatura de Policía.

Nuevos Mataderos

BARCELONA, 30.—El alcalde dará cuenta la próxima semana del proyecto para instalar nuevos Mataderos con todos los adelantos modernos en las márgenes de los ríos Besox y Llobregat, cuyo importe será de unos cinco millones de pesetas. Para ello se propone negociar una operación con la Banca a base de la recaudación de los Mataderos.

6.000 expedientes de contribución pendientes

BARCELONA, 30.—El alcalde manifestó que siguen en tramitación, sin resolverse, 6.000 expedientes de contribución, lo que supone para el Ayuntamiento una merma de más de cinco millones de pesetas, y como todos están detenidos a causa de revisión pedida por los interesados, se ha puesto de acuerdo con el delegado de Hacienda para que antes del 5 de octubre se hayan resuelto e ingresado en caja su importe.

Competencia del Tribunal de Casación

BARCELONA, 30.—El Tribunal de Casación de Cataluña se ha declarado competente para entender en los recursos de los expulsados de la Escuela de Policía de la Generalidad en septiembre último, por entender que los servicios de Orden público no han revertido al Estado, que no ha hecho más que asumir la dirección de los mismos. El fiscal de la Audiencia, en la vista por el incidente de la competencia, la negó al Tribunal de Casación, por haberse incautado el Gobierno de la República de los servicios de Orden público.

LOS CATARROS mejoran y la tos cesa con
PASTILLAS CRESPO

ULTIMA HORA

Batet, jefe del Cuarto Militar

La «Gaceta» de hoy publica el nombramiento del general Batet como jefe del Cuarto Militar de la Presidencia de la República.

Dice el ministro de la Gobernación

El ministro dimisionario de la Gobernación, señor Vaquero, manifestó de madrugada a los periodistas que le habían extrañado los rumores circulados acerca de sucesos ocurridos en Asturias.

—Lo ocurrido fué—agregó—que cuando el director de la Cárcel de Oviedo se encontraba repartiendo unas pistolas entre los oficiales de Prisiones, a uno de éstos se le disparó el arma, hiriendo al director levemente en un costado. La herida no ha sido más que un rasguño sin importancia, y eso es todo.

Auxiliares del Catastro

Relación de los opositores «admitidos» en los exámenes verificados ayer.

Señorita María de la Concepción Ginzo Cendón, señorita María Teresa Goday Fernández Dávila, don Francisco Godínez Fúster, don Joaquín Gómez Galarza, don Antonio Gómez Martínez, don Juan María Gómez Martínez de Estivariz, don Julio Gómez Martínez, don Salvador González Cuesta, don Santiago González Gonzalo, don José Manuel González Lajusticia, don Alfredo de la Guardia Belibrea, don Florencio Guillén García, don Antonio Gullón Más, don Carlos Gutiérrez Alsina, don Guillermo Gutiérrez González Luanco, don Luis Gutiérrez Ojesto.

Asistencia a partos
SANATORIO "SANTA ALICIA"
DIRECTOR: DOCTOR VITAL AZA. MADRID

ATRACAN A UN NIÑO DE DOCE AÑOS

VALENCIA, 30.—En Vall de Uxó se encontraba trabajando el niño Vicente Amat Esteve, de doce años de edad, en un campo propiedad de sus padres, cuando se le presentaron dos hombres y un chico pequeño, quienes le amenazaron de muerte si intentaba huir. Después de quitarle las ropas que llevaba puestas y la comida, le dejaron atado a un árbol. A los gritos del niño acudió un individuo, que le desató del árbol. La Guardia civil busca a los autores.

Eden sale hoy de Moscú para Varsovia

Rusia ha aceptado el plan francoinglés del 3 de febrero. Se asegura que los gobernantes rusos han renunciado a la revolución mundial

El Consejo provincial del Sena destina cien millones a preparar la defensa aérea de París

MOSCU, 30.—Las conversaciones anglorrusas han terminado hoy. Mr. Eden y Litvinoff conferenciaron en la casa de campo de éste, cerca de Moscú. Después, Mr. Eden ha visitado diversas instituciones rusas que tenía interés en conocer, pues es la primera vez que está en Rusia. Le enseñaron la fábrica de tractores, el Club obrero, etc. Los actos sociales preparados en honor del ministro inglés culminaron ayer noche en la función teatral de bailes rusos en la Opera, a la que asistió Mr. Eden, desde el palco que fué imperial. Los espectadores que asistían a la función, todos ellos proletarios, se pusieron en pie al entrar el ministro inglés y le aclamaron, mientras la orquesta tocaba el God save the Queen".

Litvinoff marchará a Ginebra el 12 de abril con el fin de asistir a la reunión extraordinaria de la S. de N., en la que le acompañará el embajador soviético en Roma, Boris Stein.

Aunque por parte de los gobernantes soviéticos se observa la mayor discreción acerca del tenor y de los resultados de las conversaciones que se han celebrado esta tarde en la casa de campo de Litvinoff entre Stalin y Eden, se advierte qeu la nota dominante sigue siendo de optimismo.

No se ha comprobado ninguna divergencia de principio entre las tesis que se han confrontado durante las conversaciones anglosoviéticas. Aunque ningún resultado inmediato haya que esperar de estas entrevistas, el intercambio de impresiones, que continúa por vía diplomática, permitirá, sin duda, hallar fórmulas destinadas a armonizar las tesis en presencia.

En los círculos soviéticos se afirma que en las conversaciones entre Eden y Stalin no se ha tratado para nada de un Pacto del Extremo Oriente, en el que figuraran Inglaterra, Japón y los Soviets.

Se desmiente igualmente por el lado soviético que se haya tratado de la cuestión de propaganda que tanto interesa a Inglaterra. Parece natural, sin embargo, que esta última cuestión haya retenido la atención del lord del Sello Privado durante sus conversaciones con Stalin y se cree que Moscú ha dado a Londres garantías relativas a las relaciones anglosoviéticas en las regiones de la frontera con la India.

Por lo demás, una personalidad soviética muy informada ha hecho destacar, durante una conversación privada que la cuestión del comunismo "no se presenta ya de la misma manera que hace algunos años, y que era preciso considerar más fielmente ahora al comunismo en el mundo de la misma manera que se consideraba el socialismo antes de 1914".

Las conversaciones entre Eden y Litvinoff continuarán mañana, pero de manera no oficial.

La salida de Eden para Varsovia está señalada para mañana por la noche.

La Prensa inglesa

LONDRES, 30.—Rusia ha dado su aprobación al comunicado de Londres del 3 de febrero en todo su conjunto, según afirma el corresponsal del "Times" en Moscú.

Dice también que Rusia lo ha hecho así por creer que sólo las propuestas citadas son en su conjunto la garantía más adecuada para la paz.

"En Moscú existe la creencia—agrega dicho corresponsal—de que las simpatías del pueblo inglés se inclinan más hacia Berlín que a Moscú, pero se insiste en la necesidad de la paz." Mientras el Gobierno soviético ve con simpatía las quejas de Alemania contra el Tratado de Versalles, afirma que otra guerra ocasionaría disturbios peores a causa de motivos territoriales y etnográficos.

Según el corresponsal del "Daily Herald" los rusos han asegurado a Mr. Eden que han renunciado definitivamente a sus sueños de revolución mundial. También dice que ahora los comunistas están convencidos de que la mejor manera de propagar el comunismo es demostrando su realización práctica en la casa propia, y que las cosas en el orden comunista van mejor que en el capitalista.

Informes ingleses

PARIS, 30.—La visita de Sir Jeorge Clerk, embajador de Gran Bretaña en París, a Laval, en la tarde de hoy, ha tenido por objeto principalmente ofrecerle informes complementarios de las indicaciones ya recogidas en Londres sobre las conversaciones que Sir John Simon y Eden tuvieron en Berlín con los ministros alemanes, así como sobre las entrevistas que se desarrollan en estos momentos en Moscú entre el lord del Sello Privado británico y los dirigentes soviéticos.

En los círculos franceses se tiende a guardar la mayor discreción sobre estos informes que el Gobierno inglés únicamente está calificado para revelar.

Por lo demás, desde su regreso a Londres, sir John Simon no ha salido de su reserva. Sin que se quiera en París confirmar las informaciones publicadas estos últimos días en la Prensa inglesa, parece que la impresión mitigada de que hablaba, ésta corresponde a la realidad.

La Pequeña Entente

VARSOVIA, 30.—Comunican de París a la «Gazeta Polska», sobre la visita a Laval de Titulesco, que, a juicio de la Pequeña Entente, el problema actual más importante es el de los armamentos de Hungría y de Bulgaria, a las que Suvich, subsecretario de Negocios Extranjeros de Italia, ha propuesto el reconocimiento eventual de su igualdad de derechos. Parece ser que Francia ha aprobado, en principio, esta proposición, pero poniendo, sin embargo, como condición previa que las citadas naciones se adhieran al Pacto del Danubio, el cual contendría una garantía mutua de las actuales fronteras.

Se añade que los representantes de la Pequeña Entente y Titulesco se han declarado plenamente satisfechos por esta condición que pone un obstáculo a toda acción revisionista.

Titulesco, según parece, irá a Moscú después de la conferencia de Stressa.

Los Consejos de guerra absolvieron ayer a dos revolucionarios, en Asturias

El fiscal pedía para uno cadena perpetua y treinta años de reclusinó para otro

LA "GACETA" PUBLICO AYER LOS VEINTE INDULTOS

OVIEDO, 30.—A las cuatro de la tarde se celebró en la Diputación un Consejo de Guerra contra Sabino Menéndez Llaneza, de La Felguera, afiliado a la C. N. T. Asaltó el polvorín de la mina Justa, en La Felguera, y un estanco de Oviedo. Se le vió con fusil durante los sucesos revolucionarios, y se le considera como uno de los elementos de primer orden en la revolución de octubre. El fiscal solicitaba para el procesado la pena de treinta años, y el defensor la absolución. El procesado habló al final, diciendo que siempre había sido un propagandista para defender los derechos de los obreros. El presidente le llamó la atención varias veces por la forma irrespetuosa en que se expresaba. Retirado el Tribunal y después de brevísima deliberación, dictó sentencia absolutoria.

* * *

OVIEDO, 30.—Esta mañana se celebró Consejo de guerra contra Jesús Alvarez Paredes, alias «el Canario», acusado de rebelión militar. Se le había visto con un fusil por las calles, disparando contra la fuerza. El fiscal pedía la pena de cadena perpetua y el defensor la absolución. El Tribunal absolvió al procesado.

Solidaridad con Gil Robles y Melquiades Alvarez

OVIEDO, 30.—El vicepresidente de la Diputación, señor Cerviño, dijo hoy a los periodistas que la minoría de Acción Popular se solidarizaba con la actitud de gallardía de los señores Gil Robles y Melquiades Alvarez, adoptada en el último Consejo de ministros, lamentándose, al mismo tiempo, de que haya prevalecido un acuerdo que tantos perjuicios puede traer para Asturias y para España entera.

Elogios a Fernández Ladreda

OVIEDO, 30.—Aunque la censura no ha dejado publicar aquí la referencia de la conversación sostenida en los pasillos, entre el diputado por Asturias, señor Fernández Ladreda, y el señor Guerra del Río, pronto se conoció en Oviedo el desarrollo de la misma. Unánimemente ha sido elogiada la actitud del diputado de la CEDA, puesto que es creencia general que el indulto concedido a González Peña envalentonará a los socialistas, y no se tardará mucho tiempo en volverse a pedecer otra bárbara revolución.

* * *

OVIEDO, 30.—El gobernador general de Asturias, señor Velarde, manifestó hoy a los informadores:

—Como ustedes pueden apreciar, la tranquilidad en el día de hoy es absoluta, salvo las cuatro chiquilladas de los estudiantes, sin importancia. En la cuenca minera hubo tranquilidad completa. La vida en las calles se realiza sin el menor entorpecimiento.

Los veinte indultos

La "Gaceta" de ayer publicó diez decretos del ministerio de la Guerra, en cuya virtud son indultados de la pena de muerte, que se conmuta por la de treinta años de reclusión, los 20 condenados por los Tribunales militares, cuyas condenas fueron estudiadas en el último Consejo de ministros.

Cinco de estos decretos hacen constar en su encabezamiento que se expiden "de conformidad" con el informe emitido por el Tribunal Supremo. Los condenados incluídos en ellos, con mención de sus delitos, son los siguientes:

Paisanos: Pascual Gracia Fuster, Gabriel Ariño Millán, Félix Jimeno Pons, Ramón Moles Jiménez, Eliseo Fernández Obeso, Francisco Tello San Nicolás, Emilio Capri Lanusa, Francisco Frau Latorre, Ignacio Quiebra Moreno y Mariano Legido Gallego, que fueron sentenciados por el delito de rebelión militar en Consejo de guerra ordinario que se celebró en Zaragoza, el 9 de de octubre de 1934.

Paisano don Ramón González Peña, condenado por el delito de rebelión militar, en Consejo de guerra de oficiales generales, que se celebró en Oviedo el 15 de febrero último.

Guardia civil, Aníbal Roces Zapico, sentenciado por el delito de rebelión militar en Consejo de guerra ordinario, celebrado en Oviedo el 28 de enero último.

Paisano Teodomiro Menéndez Fernández, condenado por el delito de rebelión militar en el Consejo de guerra de oficiales generales, que se celebró en Oviedo, el 9 de febrero pasado.

Paisanos Félix Fernández Donis y Ezequiel Casquete Gutiérrez, condenados por el delito de rebelión militar por el Consejo de guerra que se celebró en Valladolid, el 3 de febrero pasado.

Los reos beneficiados por estos indultos constan en la relación siguiente, con especificación de sus delitos:

Paisano, Manuel García López, condenado por insulto a fuerza armada, causando muerte, en el Consejo de guerra ordinario celebrado en Sevilla el 16 de mayo de 1934.

Legionario, Alfredo Guardia García, sentenciado por delito de insulto a superior en acto del servicio de armas y causando muerte, en juicio sumarísimo por el Consejo de guerra celebrado en Ceuta el 30 de enero último.

Paisano, Antonio Fernández del Pozo, condenado por el delito de insulto a la fuerza armada, causando muerte, en el Consejo de guerra celebrado en Málaga el 24 de enero pasado.

Paisano, José Alonso González, condenado por el Consejo de guerra celebrado el 15 de enero pasado en Oviedo, por el delito de rebelión militar.

Paisano, Luis García Alonso, condenado por delito de rebelión militar, en el Consejo de guerra celebrado en Oviedo el 7 de febrero último.

Una pena de muerte en Zaragoza

ZARAGOZA, 30.—A las cinco de la tarde ha terminado el Consejo de guerra por los sucesos ocurridos en el mes de octubre en Tauste, en los cuales resultaron muertos un guardia civil y un paisano y heridas varias otras personas. Había procesados nueve vecinos. Se tiene la impresión de que las penas son las siguientes: una de muerte para Babil Tudela, considerado jefe del movimiento; una de cadena perpetua para Mariano Ovener, a quien se acusa de haber dado muerte a un guardia civil; una de un año para el entonces alcalde del pueblo, y para los restantes distintas penas leves. El fiscal retiró su acusación contra tres procesados.

Si se cansa al leer o tiene dolor de cabeza frecuentemente, aunque vea bien, ¡hágase examinar la vista!
Cottet
PRINCIPE, 15

DE PROVINCIAS

Andalucía

ALMERIA, 30.—Cuando trataba de arreglar una avería en un transformador eléctrico, cerca de la estación ferroviaria, el obrero Rafael Cañadas, de cuarenta y cuatro años, sufrió una descarga y murió electrocutado.

MALAGA, 30.—Al inflamarse una película se produjo un incendio en el teatro Principal de Vélez, Málaga. Resultaron con quemaduras el operador, Armando Fernández, y el representante de la Empresa, Antonio Nadales.

Aragón

TERUEL, 30.—Se constituyó en Teruel la Unión de Remolacheros, entidad filial de la Federación de Sindicatos Agrícolas Católicos. Celebró una reunión de remolacheros de Teruel, con asistencia de delegados de más de cuarenta pueblos, y se acordó dar un voto de confianza a la Junta para que continúe las gestiones, a fin de lograr la inmediata entrega de los contratos a los cultivadores en la forma que se solicitó por la Comisión arbitral, en escrito presentado en 22 del corriente en Madrid.

TERUEL, 30.—Hace un mes apareció asesinado el anciano Lorenzo Mor, dueño de una masía. El cadáver presentaba nueve hachazos. Con la víctima vivían varios sobrinos, que dijeron que el crimen lo habían cometido unos enmascarados. Sin embargo, la Policía ha detenido hoy, como presunto autor, a uno de los sobrinos, llamado Manuel Vivas. El vecindario intentó lincharle.

Cataluña

GERONA, 30.—Cuando regresaban de Figueras un vecino de esta capital y un recadero, en el vagón del tren encontraron un paquete abandonado que contenía una importante cantidad de billetes de mil y de quinientas pesetas. Al llegar a la estación de Bordils entregaron al jefe de la estación la cantidad encontrada.

Galicia

FERROL, 30.—Una camioneta, conducida por Rafael Núñez Castro, alcanzó cuando salían de la escuela a los niños Marcelino Marín Díaz, de nueve años, y Antonio Senra, de ocho, los cuales sufren fractura de las piernas. Su estado es gravísimo.

EL DEBATE - Alfonso XI, 4

El nuevo Obispo de Murcia aclamado en su diócesis

Millares de personas le tributaron un entusiasta recibimiento

La Juventud Femenina de Acción Católica celebrará en todas las Uniones diocesanas, durante el mes de abril, Semanas contra el "cine" inmoral. El programa a que se ajustarán es el siguiente:

Lunes: Retiro y sesión de apertura, en la que un sacerdote y dos miembros de la Juventud Femenina disertarán sobre "El "cine" y las normas pontificias y de la Iglesia". Los temas de los restantes días serán: Martes. "El "cine" y la parte legislativa"; miércoles, "La prevención en el orden individual"; jueves, "La acción desmoralizadora del "cine"; viernes, "El "cine" y la mujer"; sábado, "Labor que realizar" (sesión de clausura.)

Todos los días habrá misas de comunión general, turnos de adoración, y salve, a las ocho de la noche. Se fijarán carteles en todos los centros, se repartirá propaganda, se publicarán artículos en la Prensa y se organizarán actos públicos en toda la diócesis.

* * *

Con el fin de visitar las Escuelas del Ave María, así como los monumentos artísticos de Granada, y presenciar las procesiones de Semana Santa, la Federación Católica de los Maestros Españoles organiza un viaje colectivo a dicha ciudad. Se saldrá de Madrid el Domingo de Ramos, por la noche, y de Granada el Sábado de Gloria, por la mañana.

El precio del viaje es de 130 pesetas, comprendiendo: billete de ida y vuelta en tercera clase, estancia, comida en ruta, autobuses y entrada a los monumentos.

Las adhesiones a Claudio Coello, 32, hasta el 8 de abril. Al inscribirse se abonarán 25 pesetas y el resto antes del día 12.

Entusiasta recibimiento al Prelado de Murcia

MURCIA, 30.—Ha llegado el nuevo Prelado, doctor don Manuel de los Santos Díaz de Gomara. Le acompañaba su hermano y secretario particular. En la estación de Chinchilla subieron al tren el gobernador eclesiástico, doctor don Antonio Alvarez Caparrós, el secretario de Cámara, señor Hernández, y el Arcipreste, señor Cerdá, que le han acompañado hasta Murcia. En el trayecto ha recibido el Prelado muchas demostraciones de afecto. En Hellín el recibimiento fué magnífico; en Cieza fué vitoreado por el pueblo en masa; en Torre de Cotillas se dispararon cohetes y tracas en su honor, y en Alcantarilla le esperaban el secretario de la CEDA, don Federico Salmón, un concejal de Acción Popular, en representación del Ayuntamiento, y un inmenso gentío. El Obispo no cesó de bendecir a los fieles. Un obrero se abrió paso entre la multitud y colocó debajo de la ventanilla una pequeña escalera, y subido en ella besó el anillo del Obispo.

En la estación de Murcia le esperaba igualmente un enorme gentío. Tuvo que descender por el último vagón. Los jóvenes de Acción Católica, de Acción Popular y tradicionalistas formaron, cogidos de la mano, un camino para abrirle paso. Allí mismo fué cumplimentado por el gobernador, los diputados señores Virgili y Martínez Moya, el presidente de la Audiencia, el alcalde, el presidente de la Diputación, el comandante militar de la plaza, representaciones de órdenes religiosas, del Seminario y Congregaciones en general. La comitiva se puso en marcha para dirigirse al Palacio Episcopal. A su paso por las calles, el Obispo fué entusiásticamente ovacionado. Se dirigió a la capilla de los Vélez para orar por el alma de su antecesor. Después rezó ante la Patrona de Murcia. Seguidamente se trasladó a Palacio, y en la plaza de Velluga fué aclamado por millares de personas. El Obispo hizo el recorrido a pie. Descansó breves momentos en sus habitaciones particulares y después se trasladó al salón del trono, donde se celebró una recepción de autoridades y Congregaciones religiosas.

Clausura de la Semana de A. Católica en Burgos

BURGOS, 30.—Transcurre con gran animación la Semana de Acción Católica que se viene celebrando en esta capital. Esta tarde, el presidente de la Junta Central, don Angel Herrera, dió una conferencia para estudiantes.

Mañana domingo se celebrará la clausura. Asistirán al acto representaciones de las Juventudes de todas las provincias limítrofes, que vendrán en más de cuarenta autobuses y con cien banderas. Por la mañana habrá en la Catedral misa de comunión, que celebrará el Arzobispo, y después un acto en el teatro Principal.

El acuerdo rusojaponés sobre pesquerías

TOKIO, 30.—El Gobierno japonés ha acordado declarar rescindido el acuerdo concertado con la Unión Soviética respecto a pesquerías, y entablar negociaciones para un nuevo concierto sobre la materia.

A MAL TIEMPO... ASPIRINA
No espere Vd. a que sea tarde. Tome ASPIRINA a los primeros síntomas de un resfriado o catarro. Graves enfermedades son, a veces, consecuencia de un catarro mal cuidado.
Ténga siempre en casa:
Aspirina
BAYER

LA VIDA EN MADRID

El que está en el secreto

Decíamos hace una semana justa y cabal que sobre los muchos alicientes del fin de semana, usuales, había a la sazón el de la primera novillada madrileña.

En esta ocasión podemos decir, refiriéndonos al día de ayer, que sobre el tiempo maravilloso "de costa azul" que estamos disfrutando, los teatros, las películas y las perspectivas domingueras de toros, deporte y excursionismo variadísimo, pudo gozar el buen madrileño del saboreo de la crisis en todo su esplendor: Consultas a granel, comentarios, vaticinios, castillos en el aire y encargo final de formación de Gobierno.

Nosotros apuramos en la calle este último aspecto entretenido del día. Plaza de Oriente. Castellana. Gobernación. Teléfonos...

* * *

El personaje principal de esta crisis y de las otras, y de todas las que se han sucedido en España no es el jefe de partido abocado al Poder, ni el "ministrable", ni el primate que maneje los hilos detrás de la cortina. No.

El hombre importante es un hombre desconocido de todos, que recorre los centros políticos afirmando que "está en el secreto" de todo lo que ocurre y de lo que va a ocurrir.

Muchos se ríen de él, otros le hacen caso a medias. Pero la mayoría le sigue en su fantástica posición y le atosiga a preguntas.

—Bueno, don Fulano, díganos usted algo.

—No puedo.

—Pero, ¿usted cree que habrá coalición?

—Según y conforme. ¡Si yo les dijera a ustedes lo que oí esta mañana!...

—¡Por Dios, don Fulano, desembuche usted ya!

—Es prematuro... Pero les aseguro que todo lo que don Alejandro prepara como solución depende de una cosa, de una sola cosa...

—¿Y la sabe usted?

—Naturalmente. ¡Pero no la puedo decir!

Y el hombre "que está en el secreto" sale andando olímpicamente, dejándonos completamente apabullados.

Ni que decir tiene que el "misterioso" se divierte en este sábado mucho más que los taurófilos, los deportivos, los peliculeros y los excursionistas.—CORBACHIN.

Actos de la Cofradía de San Isidoro

La Cofradía de San Isidoro, de profesionales de las Ciencias y Artes Geográficas y Estadísticas, celebrará el próximo día 4 la festividad de su Patrono con una solemne misa cantada, a las nueve de la mañana, en la iglesia de Montserrat. Predicará el padre Justo Pérez de Urbel.

El Obispo de Madrid-Alcalá impondrá la medalla a los miembros de dicha Cofradía.

Al día siguiente se dirá una misa rezada, con responso, en sufragio de las almas de los difuntos de la Cofradía y del Patronato de San Isidoro y sus familiares.

La Cofradía de San Isidoro ha organizado asimismo un cursillo de conferencias morales sobre temas litúrgicos a cargo del P. Rafael Alcocer. Las conferencias se darán en los días 8 al 13 de abril, a las siete y media de la tarde, en el salón de actos del Monasterio de Nuestra Señora de Montserrat sobre los siguientes temas:

Religión, culto y sacrificio; Institución y primer desarrollo de la misa; La misa en el siglo II; Liturgia del Jueves Santo: consagración de los óleos; Liturgia del Viernes Santo: Adoración de la Cruz; Liturgia del Sábado Santo: El Cirio pascual.

La desaparecida biblioteca de la U. de Oviedo

El martes, a las siete de la tarde, en la Academia de Jurisprudencia, pronunciará don Roque Pidal y Bernaldo de Quirós una conferencia sobre la desaparecida biblioteca universitaria de Oviedo. El tema de su disertación será, «Evocaciones de personas y libros de otros tiempos».

El señor H. Pacheco habla de la expedición a Ifni

De la expedición científica realizada en junio y julio últimos a Ifni, habló en la Academia de Ciencias don Eduardo Hernández Pacheco, que la dirigió.

Considera el señor Hernández Pacheco de reciente formación geológica ese territorio. El cual tiene, junto a la playa, una llanura de poca elevación cubierta de cactus que dan un líquido lechosos con sólo hacer una incisión en ellos.

Caminando hacia el Este, se encuentra después una alta meseta con un cono volcánico en medio. En ella se cultiva cebada y algo de trigo, por métodos primitivos. Finalmente, como muralla que separa Ifni del desierto, unas montañas de hasta 1.500 metros de altura. En ellas se encuentra vegetación mediterránea, parecida a la de Sierra Morena. El árbol llamado «argán», provee al indígena de aceite y de pienso para el numeroso ganado—cabras y ovejas, especialmente—, que es la riqueza de ese territorio. El número de habitantes es de unos 13 por kilómetro cuadrado.

Muchas vistas y una preciosa película ilustraron la conferencia, a la que asistieron el señor Cabrera, presidente de la Academia, con muchos académicos, catedráticos e ingenieros.

Asamblea de ganaderos lecheros

Con asistencia de más de 500 ganaderos productores de leche de las provincias de Madrid, Toledo, Avila y Segovia, se celebró la anunciada Asamblea en el local de la Cámara de Comercio.

Después de agradecer el presidente, señor Valdés, la asistencia de los reunidos, el secretario de la Comisión, señor Cano, dió cuenta de los motivos de la Asamblea en cuanto a los problemas que afectan a los abastecedores de leche del mercado madrileño. Después de amplia deliberación, se acordó constituir un Sindicato o Cooperativa que, unificando las actividades de todos los ganaderos, ordene la produción y distribución de la leche en debidas condiciones de higiene y economía. A este efecto se nombró una Comisión, integrada por los señores Valdés Cabanilles, presidente; Cano Vázquez, secretario, y Benayas, Pérez, Segovia y Amaya, como vocales, que deberá convocar a Junta general tan pronto como tenga elaborados los estatutos de la entidad proyectada.

Reunión de la Cámara de Transportes Mecánicos

La Cámara Central de Transportes Mecánicos por carretera ha celebrado junta general con asistencia de delegados de las Cámaras filiales y gran número de asociados.

Después de la lectura de la Memoria, el presidente hizo una detallada exposición del estado en que se encuentran los transportes y de la labor realizada cerca de los organismos oficiales sobre la coordinación de servicios entre la carretera y el rail.

Intervinieron en la discusión los delegados de todas las provincias, quienes reiteran su adhesión a la Directiva.

Cámara de la Industria

En su última reunión, la Cámara de la Industria se ocupó nuevamente del paro obrero, y acordó reiterar su colaboración a los Poderes públicos, con el fin de resolver, o atenuar al menos, cuanto antes este grave problema.

Fueron aprobados el escrito remitido a la información abierta por el ministerio de Obras públicas sobre la unificación de tarifas proyectada por la Compañía del Oeste; el informe emitido ante la Comisión parlamentaria de Trabajo, acerca del proyecto de ley de Bases de las Asociaciones profesionales; las gestiones realizadas en relación con los billetes kilométricos, y otros varios escritos.

Por último se despacharon diversos asuntos de orden interior.

Para hoy

Asociación de Escritores y Artistas (Rollo, 2).—3,30 t., junta general.

Asociación de Ex combatientes de España (Arenal, 26. Centro Riojano).—9 m., junta general.

Centro Riojano (Arenal, 26).—5,30, velada familiar.

Hogar Vasco (Carrera de San Jerónimo, 32).—6 t., velada teatral por el grupo artístico de la entidad.

Para mañana

Academia de Jurisprudencia (Marqués de Cubas, 13).—7 t., don Recaredo Fernández de Velasco: "Los partidos políticos y la Constitución de la República".

Facultad de Medicina (clínica del doctor Jiménez Díaz).—7,30 t., doctor Mogena: "Tratamiento dietético y farmacológico de las colecistopatías".

Hospital Provincial (Clínica de Psiquiatría).—7 t., doctor José María de Villaverde: "La parálisis general progresiva".

Instituto Francés (Marqués de la Ensenada, 10).—7 t., M. Guinard: "Cevennes, Causses, Gorges du Tarn".

Sociedad Española de Física y Química (Facultad de Ciencias, San Bernardo, 49).—7.15 t., sesión científica.

Sociedad Vegetariana (Barco, 32).—7,30 t., doctor Ruiz Ibarra: "Razones científico-sociales del vegetarismo".

Otras notas

Asociación de españoles de Ultramar.—En la última Junta general celebrada se aprobó el estado de cuentas y se procedió a la elección de los cargos vacantes de la Directiva. Además se acordó facilitar Memomiras del ejercicio anterior a cuantas personas se interesen por la marcha de la sociedad.

Nueva agrupación.—Ha quedado constituída, con domicilio en la calle de Atocha, 68, una entidad titulada "Guerrillas de España", que se dedicará a la propaganda de los principios de unidad nacional, autoridad y corporativismo.

Sociedad Oftalmológica.—En la última sesión celebrada por esta entidad se trató del uso de cristales invisibles. Por unanimidad se convino que ni pueden ni deben sustituir a las gafas, salvo en casos excepcionales, y que su empleo supone serios peligros para el ojo.

HOTEL IMPERIAL
Pensión completa desde 16 pesetas.
C. Montera, 22. Teléfono 21135 (Madrid).

Tenemos la mejor
y más surtida colección en BATERIAS DE COCINA. Adquirid una magnífica por 35 pesetas; por 2, bonita silla de campo. Todos los artículos de casa a precios baratos. Remitimos a provincias.
MARIN. 10, Plaza de Herradores, 10.

JOYERIA ECONOMICA
Joyas finas nuevas y de ocasión
Compramos oro para fundir y hacemos reformas y composturas.
C. San Jerónimo, 5 (entrada por el portal)

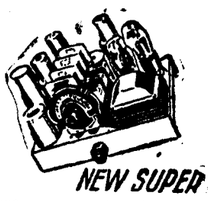

NEW SUPER
10 a 2.000 metros. 4 vatios modulados. Envío a pruebas.
DUMENIEUX — EIBAR

ALMERICH
Atocha, 122, 2.º, esquina Glorieta Atocha. Madrid.
Molinos, Bombas, Norias, Pozos, Tuberías, Caretillas, Grupos Alquiler.
Reparaciones

Hijo de Villasante y C.ª
OPTICOS
Príncipe, 10
MADRID
Casa fundada en 1869. Aparatos meteorológicos, Barómetros, Higrómetros, Pluviómetros, Termómetros.

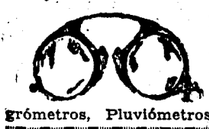

AGUA VISNU
IDEAL PARA EL CUTIS
En tonos:
Blanco — Rachel — Rosado — Moreno
Ocre — Bronceado

CASA SERNA
Artículos de viaje, gramófonos, escopetas, pianos e infinidad de objetos de ocasión.
Hortaleza, 7 (rinconada)
Teléfono 10290. Sin sucursales.

¿DESEA GANAR DINERO?
Lo conseguirá fabricando en casa espejos, jabones, perfumes y otros 150 artículos sin experiencia, maquinaria ni capital. Pida catálogo gratis a PROCEDIMIENTOS INDUSTRIALES «FORMOSO» La Coruña (Edificio Formoso)

Convalecencias gripales
VINO TONICO MADARIAGA, reconstituyente de notables efectos. Farmacias.

INGENIEROS
Taquímetros, Brújulas, Niveles, Teodolitos de ocasión.
VEGUILLAS, Leganitos, 1.

Bastones planos "ROLL"
Cortinas suspendidas con poleas invisibles. Cincuenta modelos. FERRETERIA LAMBERTO. Atocha, 41.

JÈRÔME
VESTIDOS—ABRIGOS—SOMBREROS
Abrirá sus salones con una espléndida colección el día 1.º de abril.
ZORRILLA, 5. Teléfono 14881

Notas del block

EL tema obligado de hoy es la crisis:

Pero no resulta fácil escribir unas notas más o menos discretas sobre el tema.

Aunque, desde luego, nunca serían ni tan discretas y menos tan subversivas como la nota de Fernando de los Ríos, redactada en el mismo lenguaje y tono que esos pasquines que las células comunistas pegan en los muros a hurtadillas y de madrugada.

* * *

PACIFICACION de espíritus.

Todavía no hemos oído a los pacificadores una sola palabra de condenación por lo ocurrido. Todavía no hemos leído una palabra de censura que desautorizara esa campaña que la Juventud Socialista realiza para excitar metódicamente a las masas y sostener despierto y colérico el espíritu de rebeldía.

¿Cuál es el programa de los pacificadores? Acelerar la amnistía. Curar a los delincuentes a fuerza de libertad. Liquidar una revolución con unas palabras supersticiosas: ¡Aquí no ha pasado nada!

La consecuencia no se hace esperar. Basta para comprobarlo con repasar la cifra de gastos que estos últimos cuatro años—pródigos en indultos y amnistías—ha alcanzado la defensa del orden público.

Cada benevolencia del Poder tiene su cifra correlativa en el Presupuesto.

* * *

¿QUE decir de los ingrávidos jurisconsultos que piden la normalidad constitucional sin preocuparse nunca de exigir el castigo para quienes la perturban con sus desmanes?

Una historia de veinticinco años demuestra que el partido socialista se sale de la normalidad constitucional cuantas veces supone que puede alcanzar el Poder por los caminos de la violencia. Su programa prescribe como esencial la revolución armada. Su conducta acredita con qué rigor acepta este precepto. El fracaso de octubre, lejos de modificar su criterio, lo ha robustecido.

La anormalidad constitucional es el fermento indispensable de la doctrina socialista.

Mas los santones de la juridicidad propugnan que se vuelva a la normalidad por la anormalidad. Y se les escucha. Y aun se les aplaude. Cuando al médico que recetase la curación del cáncer fomentando su desarrollo, se le tendría por el más loco de los galenos.

* * *

LAS maniobras aéreas han influído mucho más de lo que se cree en la tramitación de la crisis.

Dichas maniobras han servido para demostrar que Madrid está indefenso y a merced de los atacantes.

Inmediatamente éstos han hecho su aparición.

A.

Lope de Vega, novio de Sevilla

Conferencia de don Santiago Montoto en el Liceo Andaluz

En el Liceo Andaluz pronunció ayer don Santiago Montoto una conferencia sobre el tema "Lope de Vega, novio de Sevilla".

Sevilla—dijo—fué la novia de Lope, desde que la conoció, en los albores de su juventud, hasta los últimos días de su vida azarosa. Siempre la tuvo presente, que nunca se olvida el primer amor. Fruto de esta pasión fué su preferencia por la perla del Guadalquivir y cuanto con ella se relaciona. Porque la devoción que le profesó no fué ocasional ni de momento; la mantuvo en toda su producción literaria.

Se refirió después a la grave enfermedad que pasó Lope en Sevilla, viviendo con el Inquisidor. Lo cuidó entonces una distinguida dama, doña Angela Vernegali, a la que, andando los años, dedicó una de sus comedias, como recuerdo y en agradecimiento por la asistencia que le prodigó. Nació entonces su admiración y respeto por la mujer sevillana, y cuando hable de ellas dirá:

Airosa como en Madrid,
discreta como en Toledo,
como en Sevilla amorosa,
y con fe como en Marruecos.

¡Qué variedad de caracteres, dentro de la unidad de la mujer sevillana, pinta Lope en su teatro! Y todos, ¡qué atrayentes y seductores! Lo mismo la Estrella de Sevilla, símbolo del honor y del sacrificio, que la graciosa y discreta Niña de Plata. Por igual maravillan y mueven a compasión doña María Coronel que doña Inés de Pacheco, que sucumbe, como otra Desdémona, por los terribles celos del enamorado marido.

Lope, en la pintura de estos caracteres, revela el portento creador de su fantasía. Todas sus mujeres son distintas. Unas están presentadas a grandes trazos, siempre vigorosos; otras con detenimiento de miniatura, y no pocas con los brillantes colores del impresionismo, dibujadas con rapidez, como si el artista temiese que el gracioso modelo desapareciese pronto de su vista. Pero todas, ¡qué mujeres tan femeninas! Por eso las admiró a todas. Porque en todas y en cada una de ellas encontraba algo que a las otras faltaba. Un Don Juan, de los muchos de su repertorio, muestra este estado psicológico:

"Vi en Sevilla muchas damas,
cuya gala, cuyo brío,
cuya beldad, cuyo adorno,
cuyo aseo, cuyo aliño,
de manera me tuvieron
que el no mostrarme rendido
fué que, queriendo elegir,
hallé en cualquiera tan digno
sujeto de ser amado,
que, dudoso e indeciso,
quise a ninguna y a todas,
porque, en todas repartido,
sabiendo que quiso el alma,
dudó el alma lo que quiso."

El conferenciante analiza después los caracteres de las heroínas de Lope y relata la vida del "Fénix de los Ingenios" en la ciudad del Betis.

Al terminar su brillante disertación fué muy aplaudido.

Aumenta tres millones la recaudación municipal

Si continúa esta política fiscal terminará el ejercicio con superávit. Se pide la creación de una enfermería para indigentes en Madrid

Tres millones ha aumentado la recaudación municipal en los tres meses de este año con relación a los del año anterior. Para ello—según manifestaciones del señor Salazar Alonso—ha bastado aumentar la diligencia en el cobro de las contribuciones y acuciar a los morosos. Esta política fiscal—dijo con acento significativo el alcalde—la pienso proseguir, por lo menos, hasta final de diciembre. En este caso no sería de extrañar que el Presupuesto próximo se cerrase con superávit.

Hasta el 30 de marzo se ha recaudado este año 20.352.103 pesetas, lo que supone un aumento con relación al anterior de 3.022.900.

Los valores municipales han subido también en Bolsa varios enteros con relación a fechas semejantes del año 1934. Las cifras de la cotización comparada son:

	Fin de marzo		Cotización media del primer trimestre	
	1934	1935	1934	1935
Empréstito 1929	69,25	79,50	69,96	77,94
1931 Interior	85	91,55	83,01	88,27
1931 Ensanche	85	91,55	83,01	88,25

Un grupo de casas con jardines interiores

El señor Lorite, jefe de los Servicios técnicos del Ayuntamiento, presentó un proyecto de manzanas de casas modelo en los solares del antiguo Hospicio, con jardines interiores públicos. La Comisión especial que había de estudiar este asunto aprobó ayer este proyecto. Asistieron los señores Salazar Alonso, Ortega Mayor, Verdes, Montenegro, Uriarte y Andueza. El arquitecto señor Ferrero explicará el proyecto que presentó ya el año 1931.

La Alcaldía se propone impulsar la realización de este asunto.

* * *

La Biblioteca Municipal ha recibido varios donativos. El más importante es el de don José Bilbao y Sevilla, quien ha regalado la partitura autógrafa de la zarzuela "Pan y Toros", de Barbieri. Este músico la había regalado en vida, para sellar las paces de una amistad, rota por motivo de una polémica de Prensa, al célebre crítico Peña y Goñi.

Forma también parte de esta donación la "Crónica de la Opera italiana en Madrid», cuyo autor fué Luis Carmona; y, finalmente, el «Album de la Zarzuela», que dirigió don Eduardo Vélaz de Medrano; ejemplar de una tirada riquísima y limitada.

A la sección de estampas ha regalado don Mariano Rodríguez de Puig, una preciosa y curiosísima colección de fototipias de cajas de fósforos, formada a partir de 1873.

Finalmente, el letrado don Miguel Cabrera, ha regalado un volumen de la «Galería Universal», y buen número de grabados interesantes.

* * *

El señor García Gallo y sus compañeros de la minoría de Acción Popular, han presentado una proposición a favor de la creación de una enfermería nocturna destinada a recoger provisionalmente a los enfermos indigentes asistidos de noche en las Casas de Socorro y necesitados de hospitalización.

También han presentado otra para que los jefes de servicios propongan al alcalde los nombres del personal acreedor a recompensas que se les deben por los trabajos extraordinarios que prestaron durante la pasada huelga revolucionaria.

* * *

Ayer, y bajo la presidencia del teniente alcalde don Luis Muntán, se reunió la Comisión especial nombrada para el estudio relativo a la construcción de un Estadio y Escuela Municipal de Deportes, la que, con el fin de reunir el mayor número de antecedentes posibles para la ejecución de proyectos y estudio financieros correspondientes, acordó abrir un concurso de ofertas de terrenos en condiciones adecuadas, con arreglo a las siguientes bases:

Admisión de ofertas de terrenos para la construcción de un Estado y Escuela Municipal de Deportes. El plazo se abre por término de veinte días hábiles.

Los terrenos habrán de estar situados en el término municipal, o en los limítrofes, a una distancia máxima de dos kilómetros del límite. Su superficie no será inferior a 174.690 metros cuadrados.

Se indicará en la propuesta si los terrenos tienen accesos por carretera, camino oficial o calle urbanizada, o en otro caso, las comunicaciones más próximas a su emplazamiento, así como las que figuran en el trazado de vías principales del Plan de extensión de Madrid.

Será condición apreciable la de aquellos terrenos en que los movimientos de tierras, desmontes o terraplenados sean los menores posibles.

Las proposiciones deberán ir acompañadas:

a) De un plano de emplazamiento de la zona en que esté enclavado el terreno, a escala 1:5000, y

b) De otro, de la superficie, linderos y demás detalles que permitan conocer las condiciones del terreno, así como dos perfiles: uno en dirección de la línea mayor y otro normal, a escala de 1:2.000.

La filosofía de Balmes es esencialmente española

Tiene la profunda humanidad y el afán moralista y pedagógico de Séneca y Vives. Su sistema político es directa herencia de nuestros teólogos del siglo XVI

CONFERENCIA DEL MARQUES DE LOZOYA EN EL CENTRO DE ESTUDIOS UNIVERSITARIOS

El pensamiento político de Balmes es una consecuencia de su filosofía y su teología. Su filosofía tiene todas las características españolas, la profunda humanidad, el afán moralista y pedagógico, que ya se advierte en Séneca y Luis Vives. El filósofo inflamado en caridad llega a ser político, llevado por su afán de mejorar a los hombres. Traba Balmes un sistema solidísimo, fundado en la razón y en la verdad revelada, directa herencia de nuestros teólogos del siglo XVI, que en ningún momento abandonaron su independencia frente a los Poderes reales. La filosofía política de Balmes, como la de nuestros maestros del XVI, es perenne, no puede envejecer.

JAIME BALMES

Hagamos un examen rápido de las tesis balmesianas. El origen del Poder no es otro que Dios, puesto que al crear la sociedad Dios ha querido su conservación en el orden. Pero Dios no designa, en la sociedad civil, las personas que han de ostentar el Poder, y la autoridad de Dios se comunica al príncipe a través del cuerpo social. Que esta transmisión sea inmediata o mediata, para Balmes no tiene más que una importancia histórica.

Las facultades del Poder se derivan de sus fines. El bien común es la piedra de toque y la función del Poder, presupuesta la Unidad, es la protección y el fomento de la sociedad, vitalizar la racionalidad.

La resistencia al Poder

Distingue Balmes la resistencia a la ley injusta, la resistencia al usurpador y la resistencia al tirano. La ley debe ser resistida cuando pugna con la ley divina o no se orienta al bien común; pero en favor de la ley hay una como presunción de justicia y no deben los ciudadanos por sí mismos desacatarlas. Al usurpador no se le debe obediencia. El hecho no se legitima por sí mismo, pero en los casos en que la resistencia haya de ser inútil, conviene recomendar prudencia, pero cuidando de no convertirla en doctrina. Balmes examina la actitud de los primeros cristianos y señala tres reglas para legitimar la insurrección: Conciencia de que el Poder que se ataca es ilegítimo, propósito de sustituirle con un Poder de títulos mejores, y, finalmente, probabilidad de buen éxito, no aumentar el mal con la insurrección.

Ante el problema de los hechos consumados, Balmes cree que el tiempo no muda su naturaleza, pero la política cuerda no puede desconocer su realidad, sino que procura hermanar los principios de justicia eterna con las normas de la conveniencia pública. Frente al problema de la tiranía, aplica las mismas reglas de la usurpación y combate la teoría del tiranicidio.

Los pueblos deben intervenir de alguna manera en su gobierno. Es frase de San Agustín, que Balmes hace suya; pero este concepto de la democracia no se puede confundir con la democracia de 1789. Solamente es aceptable la Dictadura cuando falta el representante legítimo del Poder y haya una completa disolución en el pueblo y la nación esté aislada o sea tan poderosa que su actitud no tenga consecuencias internacionales, y el dictador sea un hombre de genio. Condiciones realmente prohibitivas, que harán muy rara una Dictadura legítima.

Las formas de Gobierno

Para Balmes, en el problema de las formas de Gobierno no hay un principio teológico. Todo está dejado a la opinión de los hombres. La Iglesia ha convivido y convive con todos los regímenes y en ellos ha recibido, indistintamente, beneficios y daños. Suele darse una importancia excesiva a la forma, con olvido del contenido. No obstante, su forma predilecta de Gobierno es la Monarquía, porque en ella se dan la unidad, el orden y la jerarquía, y la Monarquía hereditaria, porque tiene excelentes ventajas prácticas, ya que le falten claras razones filosóficas. En ella el Rey es independiente de las facciones, puede aplicar al Estado el sentido familiar de su Poder, encarna una continuidad histórica y tiene la conciencia y la educación del mando supremo. Pero este poder del Rey, efectivo, ha de estar limitado por las grandes instituciones sociales que representan realidades vivas, no por las Asambleas accidentales, que no pueden tener fuerza ante él.

Tras estas indicaciones sobre el ideario político de Balmes, el marqués de Lozoya presentó a Balmes, en su tiempo, comparado con los maestros del pensamiento contrarrevolucionario francés, Bonald, de Maistre, Lamennais. Todos ellos son monárquicos, pero Bonald cree en la eficacia de la Monarquía con su sola existencia, y Balmes no admite el rey inactivo. Tampoco cree Balmes en la consustancialidad de la Monarquía y la Iglesia, pero tiene los mismos conceptos sobre la Constitución de los pueblos y el juicio sobre la Reforma protestante, cuyo fruto político es el absolutismo.

CINEMATOGRAFOS Y TEATROS

LARA.—"Los nietos de El Cid (comedia de pícaros)", de don Francisco Serrano Anguita

La lectura del romancero de El Cid, en el pasaje del préstamo conseguido de los judíos Raquel y Vidas, sobre prenda de unos arcones llenos de arena que, en palabras del Campeador, lo estaban de oro, da pie para que unos timadores tengan al glorioso adalid por un estafador que glorifica el oficio y da lecciones de él.

Bueno está que ellos lo crean, hasta tiene un regusto a ironía clásica y no desdeciría en una novela picaresca que un hampón instruído cantara los fastos de la profesión enlazándola con héroes. Pero no es admisible que el autor, para dar empaque simbólico y de generalidad española a una comedia, finja creerlo, lo haga creer al público y hasta quiera esculpar al Cid, no en el hecho, sino en la intención y con el latiguillo de que el Cid tenía hija.

Vindicada está la acción del héroe en su propia gesta al afirmar que con la arena iba enterrado el oro de su palabra, que aleja toda intención de estafa; y aun quisiéramos, si la falta de tiempo no lo estorbara, afirmarlo con las palabras con que lo hace Cervantes.

Si parece prolija nuestra defensa del Cid, no es nada en comparación con lo prolijo de la lectura del romancero en un prólogo y de las citas a través de la obra entera, para que luego la acción se separe por completo de la sugerencia heroica para derivar por cauces sentimentales el choque del hombre de talento en sus negocios turbios que, a punto de concluir la obra que estima genial, tropieza con el conflicto familiar de la hija que, con ansias de regeneración y honradez, reniega de él.

Se plantea la comedia en un primer acto dinámico, interesante, rico en notas originales y en efectos teatrales; a medida que la comedia avanza, esta originalidad, que residía especialmente en el plan y en el movimiento, se va mezclando con otros conceptos más conocidos: los padres pícaros a quienes nacen hijos honrados como un lejano eco de "Los hijos de Polichinela", y el hombre de proeza, audaz y decidido con la falla en su voluntad entera del amor paternal. A medida que surgen estas notas la comedia se va apresurando, pierde energía y fuerza en lo esencial y en el movimiento escénico. Y surgen cosas que quedan inexplicadas: una de ellas la de que, como ese padre que quiere mantener a su hija alejada de su campo de acción, la mantiene en el mismo centro de sus negocios, y otra la de que, siendo la base de la gran empresa unos fantásticos yacimientos de cobalto, pueda, por un cambio de intención, por trabajar con un propósito honrado, convertirse todo en un negocio legal y productivo.

Estos y otros descuidos van restando fuerza a la obra, así como lo previsto del conflicto, con otro hijo honrado de otro matrimonio de estafadores y lo prolijo de las escenas en que se expone, van apagando todo lo que era intensidad, brío y nervios. Queda, siempre la dignidad artística, la verdad y corrección del diálogo, el arresto de los tipos y la limpieza moral de todo momento.

La representación fué impecable. Manolo González se encontró con un tipo digno de él, y le dió vida, prestancia; lo enriqueció con detalles y lo mantuvo sin esfuerzo. Concha Catalá dió a su personaje esa difícil y artística naturalidad tan suya. Ana María Custodio logró justa emoción, y Soledad Domínguez e Irene Caba lograron fina y suelta comicidad.

Gaspar Campos, formidable como siempre en la verdad total de fondo y en la parcial de escena y detalle. Muy bien Vicente Moya, Manuel Arbó y Antonio Rodríguez.

El éxito fué completo, con aplausos y llamadas, especialmente en el primer acto.

Jorge de la CUEVA

Recital de canto

Mañana, a las seis y media de la tarde, en el Centro Cultural del Ejército y de la Armada, se celebrará un recital de canto, en el cual tomarán parte la señorita Micaela de Francisco, soprano ligera; don Arturo y don Ricardo Vivó, bajo y violoncelista, y los pianistas señorita Angelitos Toledo y don Angel Lafuente.

GACETILLAS TEATRALES

Quedan pocos días

para que **"La Papirusa"** desaparezca del cartel. No deje de ver **"La Papirusa"**, en el **VICTORIA**, por la compañía Heredia-Asquerino.

Hoy, tarde y noche, "La malquerida"

en **COLISEVM**. Dos únicas representaciones de esta obra por su genial intérprete Lola Membrives.

Cómico

Hoy, cuatro tarde, 6,30 tarde y 10,30 noche, el éxito del año **"Morena Clara"**, triunfo de Quintero y Guillén, insuperable creación de Carmen Díaz.

Rialto: "Diez días millonaria"

Hoy último día. Una superproducción española llena de gracia y simpatía genialmente interpretada por Milagritos Leal.

Cómico: Vea "Morena clara"

Primer estreno de Lola Membrives

en **COLISEVM: "La casa del olvido"**, comedia de Luis Fernández de Sevilla, el próximo martes, a las 10,30. Se despacha en Contaduría sin aumento.

Cómico: Carmen Díaz

derrocha la gracia en su interpretación de **"Morena Clara"**.

El éxito de anoche en Lara

"Los nietos del Cid". (Comedia de pícaros.)

"Los nietos del Cid"

Los verá todo Madrid.

"El gran ciudadano"

la obra cumbre de Muñoz Seca en el **TEATRO BENAVENTE**.

"¿Por qué te casas, Perico...?"

gran éxito cómico garantizado por 80 representaciones. **TEATRO MARIA ISABEL**.

Gran triunfo de Serrano Anguita y

de la compañía de **LARA. "Los nietos del Cid"** (comedia de pícaros).

"Pipo y Pipa en el fondo del mar"

Gran éxito, maravillosa aventura. Sorteo de valiosos juguetes. **TEATRO MARIA ISABEL**.

Stádium Metropolitano

Hoy domingo, a las 4 de la tarde, partido de Liga Primera División. **Donostia F. C.-Athlétic Club**. Venta de localidades de general en las estaciones del "Metro" de Sol, Goya, Progreso, San Bernardo, Noviciado, Santo Domingo, Atocha. General, 3 pesetas. Se recomienda especialmente a los espectadores adquieran sus localidades en las taquillas oficiales del Athlétic Club, en evitación de posibles falsificaciones.

María Guerrero

interpreta de manera magistral el personaje de María Magdalena en **"Los hermanos de Betania"**, de Kleiser y del Palacio, que se estrena mañana, noche, en **FONTALBA. "Los hermanos de Betania"**, el esperado poema de Kleiser y Del Palacio, se estrena mañana, noche, en **FONTALBA**.

Cartelera de espectáculos

PARA HOY

TEATROS

BENAVENTE (José Isbert-Milagros Leal).—6,30 y 10,30, "El gran ciudadano" (último éxito de Muñoz Seca) (15-3-35).

CERVANTES (Empresa Vedrines. Compañía Aurora Redondo-Valeriano León).—4, 6,30 y 10,30, "El último mono"; 3 pesetas butaca. Viernes, 5, estreno, "La tragedia del pelele", de Carlos Arniches.

COLISEVM.—6,30, 10,30, "La malquerida", portentosa creación de Lola Membrives. (Unicas representaciones).

COMEDIA.—6,30 (butaca, 5 pesetas). ¡Te quiero, Pepe!; 10,30 (popular, 3 pesetas butaca), ¡Te quiero, Pepe! (26-11-32).

COMICO (Carmen Díaz). Teléfono 10525.—4, 6,30 y 10,30, "Morena Clara". Clamoroso éxito.

ESLAVA (Teléfono 10029. Díaz Artigas-Collado).—A las 4, "Colorín Colorao" y "La vaca Damiana". (La mejor obra para los niños); 6,30 y 10,30, "Lo que Dios no perdona". (Creación de Josefina Díaz de Artigas).

ESPAÑOL (Xirgu-Borrás).—A las 4, popular de "Yerma"; 6,30 (5 pesetas butaca), "Fuenteovejuna"; 10,30 (popular), "Fuenteovejuna".

FONTALBA (14419). Compañía Guerrero-Mendoza.—6,30, Mancha que limpia; 10,30, La Enemiga. Mañana, 10,30, estreno de Los Hermanos de Betania; 6,30 (quinta de abono), La Enemiga.

IDEAL.—4,30, 6,45 y 10,45, "María de los Dolores" (de José María Granada), por Estrellita Castro, Niño de Utrera, Pena (hijo), Niño Sabicas y Paco Senra.

LARA.—6,45 y 10,45, "Los nietos del Cid". (19-2-35.)

MARAVILLAS.—4,15, 6,30 y 10,30, Amalia de Isaura y Conchita Piquer (en las tres secciones), con todo el gigantesco programa de 20 atracciones.

MARIA ISABEL.—A las 4 (infantil), "Pipo y Pipa en el fondo del mar". 6,30 (butacas 5 ptas.), ¿Por qué te casas, Perico? 10,30 (popular), ¿Por qué te casas, Perico? (Gran éxito cómico).

METROPOLITANO. — 4, 6,30 y 10,30, Complemento, por Pamplinas y La Pandilla, y la gran película española "Madrid se divorcia".

MUÑOZ SECA (Carbonell-Vico).—4 y 10,30 (3 pesetas butaca), 6,30 (4 pesetas butaca), "Con las manos en la masa". (1-3-35.)

TEATRO CHUECA (Compañía Loreto-Chicote).—4, "El tarjetero de marfil"; 6,30 y 10,30, "13, ¡Lagarto! ¡Lagarto!" y "La venganza de la Petra o donde las dan las toman". (1-3-35.)

VICTORIA (Teléfono 13458).—4 y 10,30 (5 pts. butaca), 6,30 (6 pts. butaca), La Papirusa (la obra de los 152 llenos; quedan pocos días), por Heredia-Asquerino. (2-1-35.)

FRONTON JAI-ALAI. (Alfonso XI. Teléfono 16606).—A las 4 (moda). Primero a pala: Chacón y Aguirre contra Durangues y Ermúa. Segundo a remonte: Mugueta y Fitero contra Arrechea y Avarisqueta. Se jugará un tercero.

CINES

ACTUALIDADES.—11 mañana a 1,30 madrugada, continua. Butaca 1,50. La Diosa Primavera (dibujo Walt Disney). En el reino de la feria (grandioso y divertido documental en español, sobre los secretos de las barracas de las ferias y sus monstruos). Noticiarios de información mundial. Lunes 2 tarde, nuevo programa.

ALKAZAR.—4,30, 6,45 y 10,45, Veinte millones de enamoradas (comedia musical; Ginger Rogers y Dick Powell). (29-3-35.)

AVENIDA.—4, 6,30 y 10,30, "El hijo perdido" (Luis Trenker, María Andergast). La película de máxima sensación.

BARCELO.—4,15, 6,30 y 10,30, Grandioso programa "La Espía n.° 13". "Con la música a otra parte" (último éxito de risa de Stan Laurel y Oliver Hardy).

BEATRIZ (Teléfono 53108).—4,30 (infantil), El pequeño rey. 6,45, El pequeño rey. 10,30 (precio único una peseta), El pequeño rey (Robert Lynen). (11-12-34.)

BELLAS ARTES.—Continua de 11 mañana a 1 madrugada. Segunda parte (final) "Titanes del Polo". Actualidades UFA. Gamos y Gamuzas (cultural). Noticiario Fox: Fallas en Valencia. Crisis ministerial, etc.

BILBAO (T.° 30796).—4,15, 6,30 y 10,30: Los miserables (por Harry Baur y Florelle; segunda jornada, último día.)

CALLAO.—4,30, 6,30 y 10,30: Bouboule 1.° Rey negro (eGorge Milton.)

CAPITOL.—6,30 y 10,30: Noticiario Fox. Cachemira y Paganini. (Teléfono 22229) (27-3-35.)

CINE DOS DE MAYO.—4, 6,30 y 10,30: "La Reina Cristina de Suecia" (Greta Garbo) (16-11-34.)

CINE GENOVA (T.° 34373).—4,15: Escándalos romanos (hora y media de risa), y Popeye marinero. 6,15 y 10,15. ¡¡Un programa extraordinario!! Honrarás a tu padre (magnífica creación de Lionel Barrimore), y Eddie Cantor en Escándalos romanos (un conjunto de belleza artística y un imperio de gran risa.)

CINE GOYA.—4, sección infantil; 6,30 y 10,30: "El enemigo público número 1" (William Powell y Clark Gable) (19-5-34.)

MADRID.—4,30: "Madame Du Barry"; 6,30 y 10,30: "Madame Du Barry" y "Tres vidas de mujer".

CINE DE LA OPERA. — Teléfono 14836. 4,30, 6,30 y 10,30: Hombres en blanco. Grandioso éxito.—Lunes, 6,30 y 10,30: La espía número 13.

CINE DE LA PRENSA. — Teléfono 19900. 4,30, 6,30 y 10,30: Basta de mujeres, por Víctor Mac Laglen.—Lunes, 6,30 y 10,30: Mujeres peligrosas (estreno) (26-3-35.)

CINE SAN CARLOS.—A las 4 en punto, 6,30 y 10,30: La cucaracha y Las cuatro hermanitas, una película sublime, premiada en Europa y América.

CINE VELUSSIA (Sesión continua).—"El doctor Frankestein" (por Boris Karloff). Butaca 1,50.

CINEMA ARGUELLES. — 4, 6,30 y 10,30: "Mascarada".

CINEMA CHAMBERI.—A las 4, niños, 0,50 y 0,75: "Pescada en la calle" (por Sylvia Sidney y George Raft, en español); 6,30, 10,30, programa doble: "El presidente fantasma" (por George M. Cohan y Claudette Golbert), y "Pescada en la calle" (por Sylvia Sidney y George Raft, en español).

FIGARO (Teléfono 23741).—4,30, 6,30 y 10,30: "Noches de Montecarlo". (26-3-935.)

FUENCARRAL.—4, 6,30 y 10,30: La Carioca en "Volando hacia Río Janeiro".

MONUMENTAL CINEMA (Teléfono 71214).—4, 6,30 y 10,30: Sor Angélica. Exito grandioso.—Lunes, 6,30 y 10,30: Sor Angélica (segunda semana de éxito sin precedente). (30-10-34.)

PALACIO DE LA MUSICA.—4, 6,30 y 10,30: "Viva Villa" (Wallace Beery, Fay Wray). Se ruega al público la puntual asistencia por el largo metraje de este "film".

PANORAMA.—Continua de 11 mañana a 1 madrugada. Butaca, 1,50 ptas. Revista Paramount (Noticiario, en español). Un brinco delante de su sombra (dibujo sonoro). Revista Luce (cultural, en español). Cigarras y hormigas de la selva (documental, en español) y Cirugía moderna (revista musical, en dos partes). Lunes, dos tarde, nuevo programa.

PLEYEL CINEMA (Mayor, 6).—Sesión continua desde las 4,30: "Vampiresas 1933". Trajes nacionales (documental). Precio único, 1,50; Lunes: "I. F. 1. no contesta" y "Héroes de tachuela (Laurel-Hardy). Precio único, una peseta.

PROGRESO.—4, 6,30 y 10,30: "Imitación de la vida" (obra cumbre de Claudette Colbert, con Warren William).

PROYECCIONES.—4,30, 6,30 y 10,30: "El rey de los Campos Elíseos", con Pamplinas. Lunes, 6,30 y 10,30: "La cena de los acusados" con, William Powel y Mirna Loy.

RIALTO (Teléfono 21370).—4,15, 6,30 y 10,30, éxito enorme de la grandiosa película española: "Diez días millonaria" (por Milagritos Leal, Vilma Vidal y Luis Peña).

ROYALTY (Teléfono 34458).—4,30 (infantil). Caballistas, cómicas y dibujo Walt Disney, magnífico sorteo de juguetes y obsequios a todos los niños; 6,45 y 10,30: "Noches moscovitas" (maravillosa creación de Annabella, con Harry Baur, Pierre Richard-Wilm y la orquesta Rode). (29-1-35.)

SAN MIGUEL.—4,30, 6,30 y 10,30: Casanova, el galante aventurero (Ivan Mosjoukine).

SALON MARIA CRISTINA (Manuel Silvela, 9. Tel. 42325).—4,30 y 7: "Ben-Hur".

TIVOLI.—A las 4,15 "La Dolorosa"); 6,30 y 10,30: "La Dolorosa" (del maestro Serrano), y "Yo canto para ti" (por Conchita Piquer).

PARA MAÑANA

TEATROS

BENAVENTE (José Isbert-Milagros Leal).—6,30 y 10,30, "El gran ciudadano" (último éxito de Muñoz Seca).

CERVANTES (Empresa Vedrines. Compañía Aurora Redondo-Valeriano León).—6,30 y 10,30, "El último mono" (3 pesetas butaca). Viernes 5, estreno, "La tragedia del pelele" (de Carlos Arniches) (13-3-35).

COLISEVM.—Hoy, lunes, no hay función para dar lugar a los ensayos de "La casa del olvido".

COMEDIA.—6,30, despedida de Argentinita (último concierto de danzas, canciones y romances populares); 10,30 (popular, 3 pesetas butaca), ¡Te quiero, Pepe!

COMICO (Carmen Díaz). Teléfono 10525.—6,30 y 10,30, "Morena Clara". Clamoroso éxito. (9-3-35).

ESLAVA (Teléfono 10029. Díaz de Artigas-Collado).—A las 6,30 y 10,30, "Lo que Dios no perdona (la mejor obra de Marquina).

ESPAÑOL (Xirgu-Borrás), 6,30 (populares, 2,50 pesetas butaca), "Yerma"; 10,30, "Fuenteovejuna (3 pesetas butaca), (3-1-35).

IDEAL.—6,45 y 10,45, "María de los Dolores (de José María Granada; por Estrellita Castro, Niño de Utrera, Pena (hijo), Niño Sabicas y Paco Senra) (29-3-35).

LARA.—6,45 y 10,45, "Los nietos del Cid". (19-2-35.)

MARAVILLAS. — 6,30, último día de Conchita Piquer y Amalia de Isaura. 10,30, festival monstruo de homenaje y despedida de Amalia de Isaura y Conchita Piquer, con la intervención de Luisita Esteso, María Arias, Liana Gracián, Los 3 Diamantes negros, Tito, Los 10 Vagabundos, Adelina Durán. 50 artistas. ¡Será un acontecimiento!

MARIA ISABEL.—6,30 y 10,30 (popular), ¿Por qué te casas, Perico? Butacas, 3, 2 y 1 pta.

METROPOLITANO.—6,30 y 10,30, la gran superproducción española "Crisis mundial".

MUÑOZ SECA (Carbonell-Vico).—6,30 y 10,30 (3 pesetas butaca), "Con las manos en la masa". (1-3-35.)

TEATRO CHUECA (Compañía Loreto-Chicote).—Lunes, popular; 6,30 y 10,30, "La tragedia del segundo". Todas las butacas a una peseta. (1-3-35.)

VICTORIA (Teléfono 13458). — 6,30 y 10,30, La Papirusa (última semana, por Heredia-Asquerino). (2-1-35.)

FRONTON JAI-ALAI.—A las 4, Villaro e Iturri contra Ricardo y Tomás, Izaguirre y San Martín contra Escudero y Goicoechea.

CINES

ALKAZAR.—4,30, 6,45 y 10,45, Veinte millones de enamoradas (comedia musical; Ginger Rogers y Dick Powell). (29-3-35.)

AVENIDA. — 6,30 y 10,30 (estreno), "Stingaree" (la novela del audaz salteador australiano, por Richard Dix e Irene Dunne).

BARCELO. — 6,30 y 10,30, "Chu-Chin-Chow.

BEATRIZ (Teléfono 53108).—4,45 (precio único, 0,60), 6,45, 10,30 (precio único, una peseta), El pequeño rey (Robert Lynen). (11-12-34.)

BELLAS ARTES.—Continua de 3 a 1. A las 4 estrenos: Actualidades Babaria y UFA. ¿Sabe lo que hay en el musgo? Noticiario Fox: Crisis ministerial. Consejo de guerra contra los revolucionarios griegos. El fantasma de la guerra. ¿Peligra la paz europea?, etc.

BILBAO (T.° 30796).—6,30 y 10,30: La Dolorosa (del maestro Serrano, en español, por Rosita Díaz) (30-1-35.)

CALLAO.—6,30 y 10,30. Estreno: Bolero (George Raft y Carole Lombard), y como complemento de programa: Nuevas Rutas, film documental de España.

CINE DOS DE MAYO.—Lunes popular. 6,30 y 10,30: "La Reina Cristina de Suecia" (Greta Garbo.)

CINE GENOVA (T.° 34373).—6,15 y 10,15 (nuevo programa extraordinario): Astucia de mujer (Mary Astor), y Parece que fué ayer (un film maravilloso, bellísimo, con Margaret Susallan y Jhon Boles y 93 "estrellas") (17-1-34.)

CINE GOYA.—6,30 y 10,30: "El enemigo público número 1" (William Powell y Clark Gable.)

MADRID.—"El beso de la muerte" y "Perjurio" (23-11-34.)

CINE SAN CARLOS.—A las 6,30 y 10,30: El crimen del Vanities, la película más original de la temporada (25-12-34.)

CINE VELUSSIA (Sesión continua).—"Yo, de día; tú, de noche" (por Kate de Nagy y Willy Frisch). Butaca una peseta.

CINEMA ARGUELLES.—6,30 y 10,30: "El asno de Buridan" (4-12-34.)

CINEMA CHAMBERI (Siempre programa doble).—6,30, 10,30: "Ese sinvergüenza de Morán" (por Jacques Baumer y Rosine Dercan), y "Yo he sido espía" (por Conrad Veit y Madelaine Carroll).

FIGARO (Teléfono 23741). — 6,30 y 10,30: "Algo sobre España" (charla de García Sanchiz) y "El Arrabal" (Wallace Beery y Jackie Cooper).

FUENCARRAL.—6,30 y 10,30, éxito insuperable y segunda semana de la carioca en "Volando hacia Río Janeiro". (2-12-34.)

PALACIO DE LA MUSICA.—6,30 y 10,30: "Viva Villa" (Wallace Beery, Fay Wray). Se ruega al público la puntual asistencia por el largo metraje de este "film".

PROGRESO.—6,30 y 10,30: "Imitación de la vida" (Claudette Colbert y Warren William). Gran éxito. Segunda semana.

RIALTO (Teléfono 21370). — 6,30 y 10,30, estreno de la grandiosa película española: "Doce hombres y una mujer" (por Irene López Heredia). (26-3-35.)

ROYALTY (Teléfono 34458).—4,30, 6,45 y 10,30, segunda semana de "Noches moscovitas" (maravillosa creación de Annabella, con Harry Baur, Pierre Richard-Wilm y la orquesta Rode).

SAN MIGUEL.—6,30 y 10,30 (estreno): Oro (Brigitte Helm).

TIVOLI.—6,30 y 10,30: "Las cuatro hermanitas" (la película sublime, por Katharine Hepburn), "La cucaracha" (moderno tecnicolor).

(El anuncio de los espectáculos no supone aprobación ni recomendación. La fecha entre paréntesis al pie de cada cartelera corresponde a la de la publicación en EL DEBATE de la crítica de la obra.)

Los colonos y la Reforma Agraria

La Sociedad Agrícola "La Canchalera", de Plasencia (Cáceres), nos envía un escrito relacionado con una protesta de algunos terratenientes de la provincia cacereña contra los proyectos del ministro de Agricultura.

En dicho escrito se dice:

"Este Sindicato católico, compenetrado y comprendiendo perfectamente las explicaciones, fines y doctrinas de justicia social cristiana en que se basan todos esos proyectos antes aludidos del señor Jiménez Fernández, levantan su voz enérgica de la más viva protesta contra la actuación y fines egoístas, incomprensivos y poco cristianos de esa Comisión que ha ido a protestar contra la política agraria del ministro de la C. E. D. A., la que es el principal dique para evitar otra más terrible revolución.

Este Sindicato protesta de una manera especial contra los varios terratenientes de esta población que se hallaban en la expresada Comisión, y manifiestan que algunos de esos señores son los mismos que se han negado a dar un palmo de tierra en el presente año agrícola a los yunteros de esta sociedad, los mismos que en la temporada pasada, aceitunera, pagaron jornales de tres pesetas, y que, para exigirles jornal más justo, hubo que amenazarles con los Jurados Mixtos, consiguiendo solamente que pagaran a tres cincuenta, pero con amenazas unos de no llevarse obreros de la Bolsa de Trabajo de este Sindicato, y otros llegando a despedir a los obreros que tenían trabajando.

En fin, estos señores son los que se dicen católicos solamente a la hora de la defensa de sus intereses, pero cuando oyen las doctrinas sociales de Cristo y de sus Romanos Pontífices, dejan el catolicismo a un lado para no ponerlas en práctica.

Lo que expuesto queda aquí, es el general sentir de la sufrida clase trabajadora que constituye esta entidad.

Agradeciéndole muy de veras la inserción de la presente, quedan de usted suyos affmos. ss. ss., q. e. s. m., **Sociedad Agrícola "La Canchalera". El presidente, Ignacio Gómez. El secretario, Anastasio Calderón.**

Plasencia y marzo, 1935."

* * *

El valiente semanario obrero cristiano "Trabajo", de ayer sábado, ha publicado la siguiente información, bajo el título "Un caso típico":

"La dehesa La Solana, propiedad del grande de España, señor duque de Peñaranda, estaba explotada por diez colonos de Salvatierra de Santiago, Botija y Benquerencia. Estos diez labradores de pura cepa pertenecen a esa clase media campesina que es alma y vida de nuestra agricultura y ganadería. Tienen sus yuntas, sus aperos de labor, sus semillas, su crédito para la compra de abonos, y viven con sus familias con relativa holgura. Ellos trabajan sus tierras, cuidan sus ganados, están en el campo la mayor parte del año, ejercen su profesión con gran competencia, y ponen en sus trabajos el mayor amor e interés por la producción.

Pues estos diez colonos han sido lanzados de la finca por el Instituto de la Reforma Agraria, y han sido asentados en ella trece obreros, entre ellos, un carnicero, un zapatero, al sacristán y alguacil del pueblo de Santa Marta, a unos pastores y cabreros. Para diez de ellos el Estado ha comprado yuntas, rejas, arados, todos los elementos de trabajo. Y mientras, los verdaderos campesinos están sin tierras, viéndose obligados a deshacerse de sus yuntas para convertirse en obreros. De este modo se está haciendo en el campo una selección al revés, porque el Estado, que con dinero puede adquirir instrumentos de trabajo, no puede dar la capacidad profesional a sus asentados, ni la costumbre de producir tan importante en todos los trabajos, y especialmente en los trabajos agrícolas.

Pues con la aplicación inmediata de la nueva ley debieran cesar los asentamientos. Lo primero que debe respetar toda reforma agraria es a los verdaderos campesinos, y después aumentar esta zona de la clase media, incorporando a ella al obrero agrícola, por medio de una protección directa del Estado, hasta donde alcancen sus medios económicos y la capacidad de la tierra."

Cartas a EL DEBATE

Exhibiciones inmorales en la vía pública

Señor director de EL DEBATE.

Muy señor nuestro: Con esta fecha elevamos al excelentísimo señor gobernador civil de esta provincia la siguiente denuncia:

"Excelentísimo señor: Los que suscriben, en su propio nombre y en representación de sus familiares, nos dirigimos a V. E. para denunciarle el hecho vergonzoso e inculto de la exhibición, en la acera y fachada de un céntrico "cine", de los carteles y fotografías de la película "Elysia" (el paraíso de los desnudistas), que actualmente se proyecta en el expresado local.

Se trata de una película de notoria inmoralidad, que atenta contra el pudor y las buenas costumbres, reflejando la depravación moral de ciertos países equivocados, que pretenden cínicamente, con la máscara del progreso, infiltrar y extender su corrupción en nuestra Patria.

Es verdaderamente deplorable que en la capital de la nación, y en un sitio céntrico, no se pueda pasar con nuestras familias por la llamativa propaganda y descaro de las fotografías y carteles anunciadores de la inmoral película.

Esperamos de su celo que sabrá restringir estos espectáculos vergonzosos, y prohibir la exhibición de las referidas fotografías, cuya provocación indigna a los transeúntes honrados, como asimismo la proyección de dicha película. Madrid, 28 de marzo de 1935.—**José A. Carrasco. Fernando Hurtado.**"

Anticipándole las más expresivas gracias por la inserción de estas líneas en el diario de su digna dirección, nos es grato ofrecernos de usted atentos seguros servidores q. e. s. m., **José A. Carrasco. Fernando Hurtado.** Firmado.

Madrid, 28 de marzo de 1935.

Un insecto que perfora el plomo

Señor director de EL DEBATE.

Muy distinguido señor mío: Con relación a la carta que en el número correspondiente al día 27 actual aparece en el diario de su acertada dirección firmada por el catedrático de H. Natural de Santander, señor Cendrero, bajo el título "Un insecto que perfora el plomo", he de manifestar que el citado coleóptero es conocido en sus diversas variedades desde hace bastantes años, pues las Compañías y administraciones explotadoras de servicios eléctricos y singularmente telefónicos, a quienes tantos perjuicios ocasionan, pusieron empeño en ello. Al zoólogo le interesa clasificar el insecto y al técnico de cablegrafía tan sólo lograr su exterminio. En este doble aspecto de interés, el que esto escribe reunió en 1930—hallándose al frente de una vasta explotación telefónica por la región Nordeste y Levante de España—hasta seis ejemplares que entregó a uno de los miembros del Museo de Ciencias Naturales de Barcelona, cuyo nombre no puedo recordar, pero sí el detalle de que residía en Pedralves. Este naturalista llegó, en su estudio, a las mismas conclusiones próximamente que el señor Cendrero, pero no nos dió una solución verdaderamente práctica para su extirpación del cableado.

En América hace mucho tiempo que se le conocía bajo distintos aspectos y también ha sido objeto de estudio en Alemania y otros países de Europa.

Parece que su instinto de marcha es tan rudimentario ("topista") que al caminar a lo largo de los cables aéreos y tropezar con una grapa de suspensión en vez de rebasarla y continuar el camino, prefiere obstinarse en perforar la cubierta de plomo; pero como todas las perforaciones las realiza junto a la grapa y aun debajo de ella, bien pudiera ser por el contrario esa preferencia signo de ocultación demostrando sentido natural de conservación.

Con esta carta, señor director, cuya publicación le ruego, hallarán los que les interese medios de relacionarse y extender sus conocimientos sobre el mencionado insecto.

Por ello le expresa su agradecimiento y ofrece de usted atento s. s. q. e. s. m.,

Angel G. ARGUESO

Ingeniero profesor de la Escuela de Telecomunicación

Madrid, marzo 1935.

NO ME PONGA EN LIBERTAD

"El Chasis" fué asistido en la Casa de Socorro de una herida en la cara y conmoción cerebral. Y una vez curado, los guardias lo llevaron a la Comisaría del distrito para que explicara allí quién y cómo le había agredido. Eso de encontrarse a un hombre tendido en el suelo, llevarlo a que le presten asistencia facultativa y, cuando el herido se ha repuesto, no enterarse de la causa y circunstancias en que ha sido apaleado, abofeteado o pateado, es algo que no admite un celoso y honrado guardador del orden. For eso fué llevado a la Comisaría, porque no quiso relatar a la pareja de Seguridad que lo encontró quién era su agresor.

"El Chasis" saludó al inspector de Policía que iba a interrogarle como a un antiguo conocido. El inspector preguntó antes a uno de los guardias por qué le llevaban a aquel sujeto y qué era lo que había robado.

—No ha robado nada. Nos lo hemos encontrado en la calle conmocionao.

—¿Y cómo ha sido eso, "Chasis"?

—¿Usted quiere, don Miguel, que le cuente la verdad, "fetén"?

—Va a ser lo mejor.

—Que se muera este guardia si le miento en lo que le voy a decir.

—Oiga usted, ¿por qué dice que me muera yo?

—Porque le aprecio y voy a decir la verdad. Mire usted, don Miguel, esta tarde he discutido con mi mujer.

—¿Y qué?

—Que me puede.

—Lo sabía. Pregunto el motivo de la discusión.

—Sencillamente que ella estaba muy escamada desde hace un mes, día más segundo menos, y me ha dicho que eso de que los madrileños no llevan en sus carteras de bolsillo más que papeletas de empeño era un tópico como el de la risa cristalina y desbordante de una actriz que se retrata siempre con la boca abierta, que no sabe uno si es que le ha caído un piano en un pie y le duele o es el anuncio de un dentífrico. Yo me molesté mucho, pero ella no me hizo caso, me llevó a la Avenida de Pablo Iglesias, señaló a un señor y me dijo que me diera el encontronazo y le entregara la cartera a ella. Me di el encontronazo con el señor y le dije a mi mujer que no le había quitado la cartera porque no la llevaba. Me lo hizo repetir con tres más y como de todos le dije que no llevaban cartera, me amenazó seriamente. Como conozca a la parienta, cuando me indicó que si me tropezaba con otro señor que no llevase cartera me partía la cara, se la quité a uno que iba de paseo con un niño y se la di a ella. Fuimos a un solar, registró la cartera y encontró trescientas pesetas. Quise huir, pero no me dejó. "Tú sabrás—dijo esa hiena—en qué te gastas lo que "agarabas" y me lo vas a decir, pero que ahora mismo." Nos zurramos y me venció por puntos; por tres puntos que me han tenido que dar en el carrillo izquierdo.

—Está bien. Ya te puedes ir, "Chasis".

—Pero, ¿va usted a poner en libertad a un hombre que ha robao una cartera con trescientas pesetas?

—Es lo mejor.

—Que mi mujer me las tiene juradas y me puede, don Miguel.

—Por eso precisamente. ¡Qué más quisieras que no verla en unos días! A la calle.

Teatro FONTALBA
Lunes noche, estreno
LOS HERMANOS DE BETANIA

JOYERIA G. SANZ
Alhajas y objetos para regalos en plata de ley, repujada a mano. Plaza Santa Cruz, 7. — MADRID. — Teléfono 10706.

MOLINOS
UN MOLINO PARA CADA TRABAJO
MAS DE 300 MOLINOS
PARA ESCOGER
Pida catálogo a la fábrica de Molinos
Victor GRUBER Y CIA. LDA.
APARTADO 450
BILBAO

AGUAS MINERALES DE
CARABAÑA
AGUAS SALINAS PURGANTES HAY MUCHAS; PERO
LAS AGUAS DE CARABAÑA
por su pureza, composición y propiedades medicinales, son UNICAS.
Es el tipo de agua hipertónica.
Admitida en los hospitales y recomendadas por los mejores médicos.
HIJOS DE R. J. CHAVARRI
Antonio Maura, 12 MADRID

GARCIA MUSTIELES
ORNAMENTOS DE IGLESIA
Mayor, 11, antes 21. Tel. 25417.

óptica AMERICA la mejor surtida
CARMEN 8 MADRID

las enfermedades de la
PROSTATA
y vias urinarias
se curan ahora. Ilustres profesores franceses Delbet, Stora y Breteau han presentado a la Academia de Medicina de París las curaciones maravillosas obtenidas rápida y definitivamente, sin operación quirúrgica, gracias a un nuevo método terapéutico, sea cualquiera el origen, la gravedad y la antigüedad del caso, frecuentes deseos de orinar, micciones dolorosas, retención, atrofia completa. El tratamiento, sencillo, cura en poco tiempo; es como una rejuventud general que se nota en seguida. Innúmeras son las curaciones obtenidas en todos los lugares de España. Son unos comprimidos a disolver en agua, única forma eficaz empleada por los profesores. Gratuitamente se remiten las comunicaciones leídas a la Academia de París. Laboratorios Internacionales de Aplicaciones Terapéuticas L. I. D. A. T., 280, Consejo de Ciento, Barcelona.
Lidacron
LIDAT

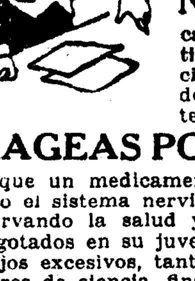
¡NERVIOSOS!
Basta de sufrir inútilmente, gracias a las acreditadas
Grageas Potenciales del Doctor Soivré
que combaten de una manera cómoda, rápida y eficaz la
Neurastenia
Impotencia (en todas sus manifestaciones), dolor de cabeza, cansancio mental, pérdida de memoria, vértigos, fatiga corporal, temblores, dispepsia nerviosa, palpitaciones, histerismo y trastornos nerviosos en general de las mujeres y todos los trastornos orgánicos que tengan por causa u origen agotamiento nervioso. Las
GRAGEAS POTENCIALES DEL DR. SOIVRE
más que un medicamento, son un alimento esencial del cerebro, medula y todo el sistema nervioso, regenerando el vigor sexual propio de la edad, conservando la salud y prolongando la vida; indicadas especialmente a los agotados en su juventud por toda clase de excesos, a los que verifican trabajos excesivos, tanto físicos como morales o intelectuales; esportistas, hombres de ciencia, financieros, artistas, comerciantes, industriales, pensadores, etc., consiguiendo siempre con las Grageas Potenciales del Dr. Soivré todos los esfuerzos o ejercicios fácilmente y disponiendo el organismo para reanudarlos con frecuencia y máximo resultado, llegando a la extrema vejez, y sin violentar al organismo con energías propias de la juventud.
Basta tomar un frasco para convencerse de ello.
Venta a 6,50 pesetas en todas las principales farmacias de España, Portugal y América.
NOTA.—Dirigiéndose y enviando 0,25 ptas. en sellos de correos para el franqueo a Oficinas LABORATORIO SOKATARG, calle del Ter, 16, Barcelona, recibirán gratis un librito explicativo sobre el origen, desarrollo y tratamiento de estas enfermedades.

75.000 CASAS DE COMERCIO EN ESPAÑA USAN
KARDEX

Cada día que Vd. retrase la implantación de KARDEX, tiene pérdidas efectivas por falta de control
Rudy Meyer
Montera, 28 MADRID
Teléfonos 21004 - 21005

Suplemento extraordinario

EL DEBATE

Domingo 31 de marzo de 1935

CINCO EDICIONES DIARIAS

Apartado 466.—Red. y Admón., ALFONSO XI, 4.—Teléfonos 21090, 21092, 21093, 21094, 21095 y 21096

Con españoles realiza Francia el objetivo principal de su política argelina

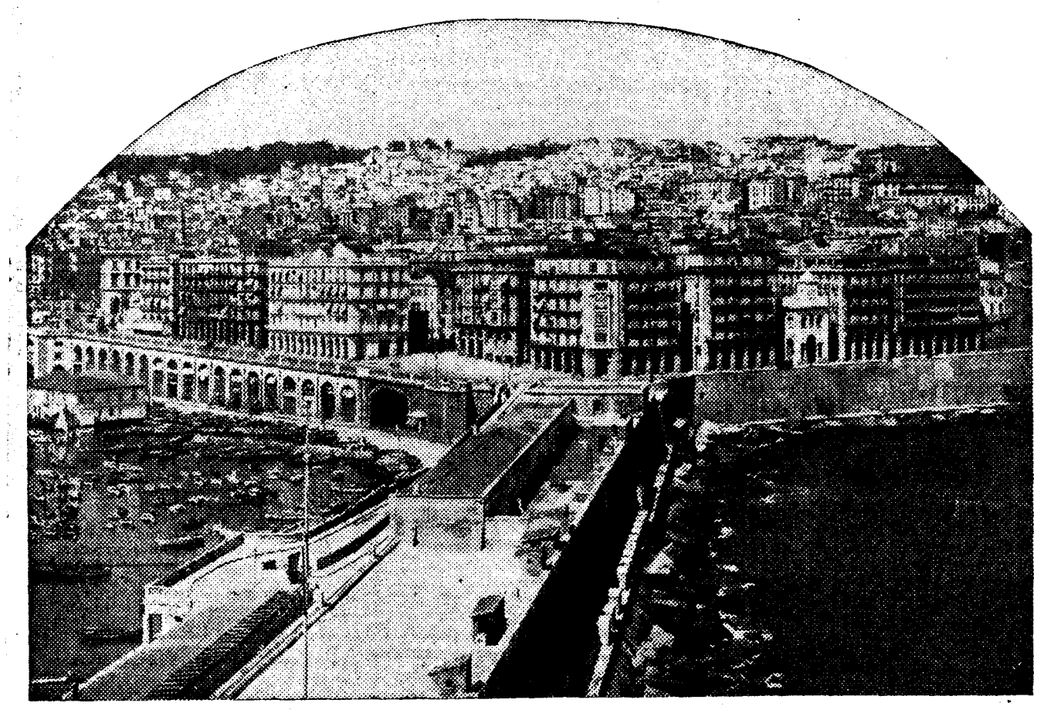

Vista general de Argel, en escalera, sobre la falda de una montaña

Consiste ese objetivo en contrarrestar con población europea la población indígena. Los españoles son quienes con más ahinco se vinculan al suelo argelino y perduran en él. Son automáticamente asimilados por Francia

Una docena de alumnos asisten a las clases de español dadas por maestros españoles en escuelas francesas. Mientras Francia protege y subvenciona las iglesias y misiones de Oriente y las parroquias de Argelia, el Estado español suprimió hace dos años la única iglesia española de Argel

El templo de Nuestra Señora de Africa, sobre Argel y sobre el mar

Cuando el coche va a entrar en Orán salen al encuentro unos carteles muy altos y muy llamativos que anuncian «La hermana San Sulpicio». Cuando se discurre por las calles de Orán, los anuncios de ésta y de otras películas españolas tapizan las paredes y las calles.

En el restaurante, la camarera le habla a usted en español; el guardia le señala en español las calles; los moros piden en español, en las tabernas judías, una botella de vino del Sur. (Han de saber que la producción principal de esta colonia francesa es el vino, como la principal de Túnez es la aceituna y la principal de Marruecos los cereales. Es el vino la producción principal en un país habitado por musulmanes a quienes el Corán veda catar esas bebidas espirituosas.)

De cuando en cuando se oyen algunas conversaciones en francés, pero en un francés muy original. Ocurre a veces que un oranés se encuentra o trata de un negocio con una persona procedente de Francia. En este caso, el oranés echa mano del francés que sabe.

Mas por aquellos días todos estos pueblos bullían en fiestas. Las jornadas de carnaval y las próximas a él, fueron aprovechadas por los políticos locales para sus actividades. No hay en el mundo nada tan soez ni tan cínico como los procedimientos verbales y de otra índole que los franceses emplean en luchas electorales de pequeñas ciudades o ciudades apartadas. Ciertas palabras que en España consideramos impronunciables, aun en ocasiones en que la pasión política lo caldea todo y disculparía muchas cosas, son, en las contiendas políticas francesas, de muchas localidades, moneda corriente. Se acuerda uno del juicio que mereció a Goethe la ley francesa de libertad de Prensa: «Les ha servido para llamarse las mayores perrerías unos a otros.»

Pues en esas fiestas los concejales derrotados en las últimas elecciones ridiculizaban por manera escatológica a los que salieron triunfantes. Y empleaban en ésta su propaganda y campaña electoral para las elecciones próximas el idioma español. Saqué como consecuencia que en los discursos de circunstancias se emplean esas expresiones hechas del francés oficial, mientras que cuando se pretende que la gente reaccione en Orán de veras, vitalmente, se recurre al español.

Y si en lugar de esto les molestara y les cansara con una retahíla de números sobre los españoles que han ido yendo a Orán desde 1830 hasta el día, les daría a entender mucho menos de lo que esos datos, cogidos al aire, dicen y expresan.

Asimilación automática

La mayoría de la población europea de Argelia es de origen español. No decimos española, porque oficialmente no hay por este país más que unos 140.000 compatriotas nuestros. Los demás lo fueron, o son hijos de españoles, pero han «devenido» franceses por la ley de nacionalidad automática. Los hijos de extranjeros pueden elegir entre su país de procedencia y Francia; los hijos de estos hijos son, sin remisión, franceses.

La hora de decidir es la época de las quintas. Son muchos todavía los mozos que parten para España. Pero los que entran a Francia, consiguen, por el simple hecho de la elección, ventajas positivas en el país que no alcanzan los otros. La tentación es fuerte, y las reservas de resistencia no son siempre ni abundantes ni vigorosas.

El francés ha traído a Argelia su capital y sus ideas; el francés es amigo de discurrir y de ahorrar, y ha traído lo que tienen. El indígena está reñido con el trabajo desde hace muchos siglos; cuando las casas se cuartean, las deja que se cuarteen; cuando los barrios se arruinan, nadie les lleva la contra; para coger el fruto, corta la rama de los árboles; si le da por arar, da vueltas al matorral. El español es quien ha arrancado los matorrales, quien ha construído las ciudades, quien ha laborado los campos, quien ha suscitado en el indígena algún estímulo de trabajo.

La inmigración ha sido lenta, desordenada, intermitente a veces, y otras veces aluvional; pero ha venido a constituir el fondo de la población europea de Argelia. Los franceses han llegado en coyunturas como las ya expuestas, o a favor de circunstancias favorables para la especulación, o para la explotación rápida de las tierras. Ha ocurrido esto último singularmente en los años posteriores a la guerra. Se han aglomerado principalmente en Orán y en Argel. Los españoles han formado los innumerables pueblos que en toda Argelia han ido surgiendo, y si va usted hacia el Sur, es frecuente que se encuentre con valencianos que han adoptado los hábitos y las maneras de los «tuaregs», que hablan el árabe «sin acento», el valenciano como lengua materna y que saben también algunas palabras de español.

Principal población francesa fija

«¿Cuáles han sido los objetivos constantes de la colonización francesa en Argelia?—pregunta Sabatier, un diputado argelino. Favorecer el asentamiento de franceses por todos los medios, aun con detrimento del elemento indígena.» Hemos expuesto ya las razones de esta política. Y traemos aquí ahora ese testimonio, como preámbulo a un hecho de consecuencia incalculables para Francia, y en el que pocos paran la atención. Porque cuando se habla entre nosotros de los españoles de Argelia, se piden escuelas, se hacen reproches a Francia, se propone la exaltación del españolismo en aquellas gentes y se sugieren otras cosas y proyectos por el estilo. Todos tan buenos teóricamente como practicamente ineficaces.

Es para Francia necesario de toda necesidad contrastar con población francesa la población indígena de Argelia. Solamente así será estable la conquista. Pero está visto que la metrópoli no suministra el elemento humano indispensable. Recurre a la asimilación, método tradicional de expansión, de influencia y de dominio entre los franceses. Nacionaliza, pues, a los españoles que van llegando de las Baleares, de Valencia o de Alicante. Nacionaliza también, naturalmente, a los que llegan de Italia o de Malta, que son muchos menos. Y he aquí lo desconcertante: consigue una asimilación perfecta.

Y como estos franceses nuevos no han dejado recuerdo en Francia, porque la mayoría no conocen aquel país, como aquí han adquirido tierras e industrias, como aquí se han enriquecido, vinculan su bienestar personal y el de sus hijos al arraigo en Argelia y a la conservación de la nacionalidad adquirida. No experimentan la veleidad de marcharse, como los franceses auténticos; son la única población francesa segura decidida a permanecer en los departamentos argelinos. Con ellos, principalmente, y casi sólo con ellos, logra Francia el objetivo principal de su política: contrarrestar con población francesa la población musulmana. No es, pues, lo principal que hayan desbrozado de matorrales las tierras; la función esencial que aquí desempeñan estos centenares de millares de españoles consiste en que hacen a Francia más ancha.

Llegaron en alpargatas (todo español llega aquí «es espadrilles» mientras no se demuestre lo contrario), ignoraban muchos de ellos el idioma español, les había ido mal en la Península... Y en lugar de volver a ella, poco a poco han ido trayendo hacia acá a muchos de sus parientes.

El proceso de la asimilación

La noche que llegué a Uxda había bullicio y luz en un casino francés. La gente bailaba y se divertía, franceses sólo o casi sólo.

La Casa de España había anunciado también una velada; la Casa de España es un casino español. Y donde hay un casino español, hay dos; les ocurre por aquí a las colonias españolas lo que a Nietzsche en el Zarathustra: "una se hace dos". A veces tres, y a veces más. Los españoles se habían congregado en estos casinos.

Dos rincones berberiscos, en pleno corazón de la ciudad

Y así pude comprobar el proceso de asimilación. Uxda está cerca de la frontera española; es una ciudad europea nueva; predominan allí nuestros compatriotas; no ha habido tiempo para el acceso a la nacionalidad francesa; los franceses no tienen en tan reducida localida dla suficiente fuerza plasmativa para asimilar a tanto español. Se mezclan en los negocios, en esa vida de relación insincera de los negocios y de la administración; mas permanecen separados en las efusiones espontáneas. Los franceses se consideran a sí mismos como la casta directora; los españoles se encierran en su orgullo y celebran todos los años la Fiesta de la Raza. Es la primera etapa.

Luego anda el tiempo, crecen los hijos, los negocios marchan, un número mayor cada año de españoles van abandonando el primer bando y filtrándose en el segundo. Tienen en éste todos los derechos y todos los deberes de franceses; mas puede advertirse para con ellos cierta prevención, cierto distanciamiento en los franceses auténticos. Son siempre considerados un poco como "franceses de segunda zona", la expresión es de un marsellés cuyos antepasados fueron galos, según él asegura.

Mas no provienen solamente de España los españoles que aquí llegan; desde hace algunos años proceden por millares de la propia Francia. Muchos que por allí van quedando sin ocupación se embarcan para Argelia. Por el contrario, mientras en la temporada veraniega de todos los años, todos los funcionarios y todos los colonos franceses abandonan durante un mes o dos las tierras de Argelia para lucir sus automóviles y sus ahorros en las playas o en los "lugares de aguas" de Francia, los españoles continúan, por lo general, en la colonia o prefieren para descansar las playas de España.

Dura el distanciamiento entre unos y otros; pero siendo necesaria una forma de estabilidad, los españoles no la encuentran en Francia ni en España, sino en Argelia. A ello ayuda el crisol de los colegios, los liceos y las Universidades, y a ello deciden los elementos de bienestar que por allí encuentran. Son franceses de Argelia.

Para la última etapa del afrancesamiento, para que el francés de Argelia se convierta en francés de Francia, es menester la intervención de la mujer. Las chicas españolas en colegios franceses sufren una transformación más radical que los muchachos.

Han suprimido la Iglesia católica

Y este es el momento de las consabidas lamentaciones. Aquí corresponde esa observación corriente de que hay que conservar la nacionalidad de los españoles que viven en Argelia. Y lo primero que ocurre a muchos de los que piensan en ello es mandar aquí maestros y libros.

Los maestros ya han llegado. Son diez, siete de ellos en el departamento de Orán, y tres en el de Orgel. Como he podido ver de cerca el trabajo de los de Argel, voy a relatarlo. Son hombres entusiastas, a quienes el Estado paga mal. Dan una clase diaria en una escuela francesa y una conferencia semanal en los círculos españoles que en Argel existen. La clase es de una hora y comienza a las siete de la tarde; no tienen los alumnos obligación de asistir; concurren a cada una de estas clases de nueve a quince chicos. Pero llegan cuando su atención ha sido fatigada por una larga jornada de esfuerzo en las clases francesas, cuando la calle los llama con una voz irresistible, cuando sus compañeros se alejan hacia su casa. En tales condiciones, por lo exiguo de la concurrencia, por la falta de constancia, por el cansacio del día, por la débil voluntad de los niños, el esfuerzo de los maestros es perfectamente inútil. Las conferencias en los casinos son más amenas y más concurridas; los maestros tienen en cierta manera el carácter de embajadores culturales. Pero no creo que sea mucho más eficaces, a pesar de la variedad de temas, que algunos de ellos tocan. Don Domingo Rex, por ejemplo, convierte muy atinadamente su charla semanal en "período hablado".

Los maestros hacen lo que pueden, el resultado es casi nulo; mas no depende de ellos que las cosas sean como son. Proviene todo el mal de los mitos aceptados en Relaciones Culturales. Mitos, estado de espíritu primario, inadecuación entre los medios y el empeño, estimación inconsciente de que las palabras sustituyen a las cosas... Para que se vea con más claridad la incoherencia de esta política, sépase lo que se ha hecho con la Iglesia.

Hay en Argel una Iglesia española. Desde Madrid llegó un día, hace dos años, una orden terminante de suprimir el sueldo a los dos sacerdotes españoles que la atendían. Pudo después atenuarse la brutalidad de esta disposición, y se consiguió que uno de ellos cobrara 200 pesetas y otro algo menos, al mes. En Argel, donde los maestros se quejan con razón de que con 2,200 francos no pueden vivir.

Para indicar la falta fundamental de patriotismo y de sentido político de esa medida cerril—porque para el Estado la Iglesia española de Argel ya no existe—vamos a situarnos fuera del campo católico. Una iglesia española es una institución nacional; es perdurable, por ser institución; su influjo es hondo y extenso, por ser iglesia. ¿Cómo es posible que los que no tienen sentimientos católicos, pero aseguran servir a la nación, malbaraten tan alegremente uno de los pocos instrumentos de influencia española que en Argelia quedan? La Francia laica ha conservado cuidadosamente sus iglesias y misiones de Levante, las ha sostenido, las ha defendido. En los departamentos argelinos la Francia laica asigna 10.000 francos a cada parroquia católica, ha devuelto todos los bienes al Obispado y a las Ordenes religiosas de Africa; en cada pueblo nuevo se levanta un templo cristiano, como nucleo eterno y universal de poblaciones europeas.

Los aprendices españoles de laicismo llevan, sin percatarse, su celo sectario al extremo de perjudicar a la Patria con tal de dar satisfacción a sus prejuicios o a sus odios.

La tarea de los jóvenes

Para rescatar y restituir a la Patria a los españoles que en Argelia se han hecho franceses es ya tarde. Pero no es lícito abandonar ninguna de las fortalezas o ninguno de los puestos que nos quedan; no es lícito borrar ninguna huella, ni cerrar ninguna casa española.

Cuando uno investiga entre esta gente que hemos perdido las causas de su fácil asimilación extranjera, tropieza con una que es sustancial. Hay un hondo sentimiento de derrota, de falta de fe en los destinos nacionales, de desconocimiento de los valores eternos de España. Es una dolencia profunda e imprecisa que se manifiesta por el desencanto, por la falta de ilusión. Parte seguramente de hace más de un siglo, y se agravó hace treinta y cinco años. La tarea primordial de los jóvenes de ahora—con los viejos no puede contarse—consiste en reavivar el entusiasmo.

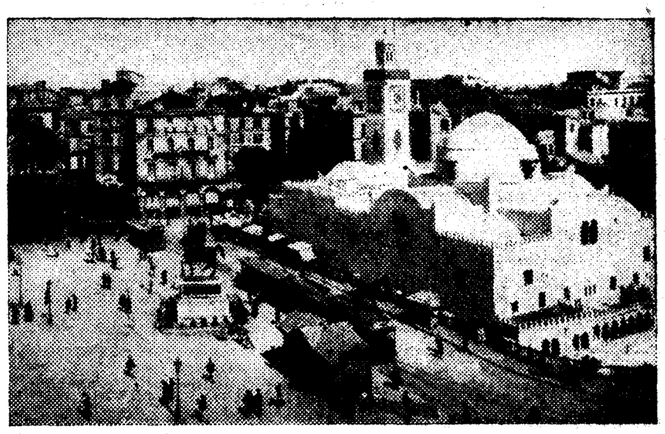

La mezquita mayor en la plaza del Gobierno

Para evitar el alejamiento de los españoles que viven en el extranjero hay que imbuírles el conocimiento y el orgullo de su calidad de españoles. Pero eso no se logra con matar de hambre a dos curas, ni con encomendar una empresa imposible a una docena de maestros, sino dando en España muestras de patriotismo verdadero, conservando todas las posiciones que restan y apoyándose en ellas. Es más bien una cuestión de política interior.

S. F.

EL DEBATE PRECIOS DE SUSCRIPCION

Madrid..... 2,50 pesetas al mes.

Provincias..... 9 pesetas trimestre

FRANQUEO CONCERTADO

PAGO ADELANTADO

En la cumbre, la Alcazaba, antiguo nido de piratas

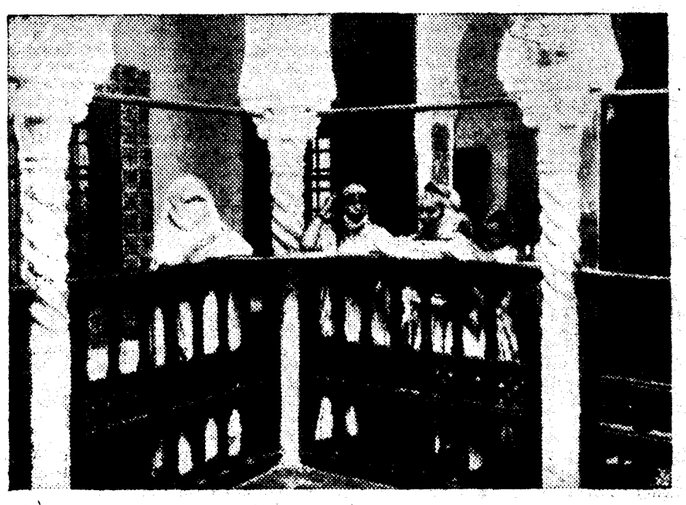

Ninguna de las inquietudes europeas alcanza a las mujeres musulmanas, recluídas en sus casas como antes de la conquista

ÍNDICE BIBLIOGRÁFICO

La inevitable subjetividad de la psicología experimental

De repente, el alma humana ha despertado interés universal como hecho de experiencia. La psicología experimental es ciencia, o mejor, preocupación característica de nuestro tiempo. No puede llamarse ciencia todavía a un conglomerado de datos, de hipótesis, de explicaciones variadísimas y diversas, sin principios comunes, generalmente aceptados y probados. «Nuestra psicología, dice Jeg (1), es una confesión mejor o peor elaborada de unos cuantos individuos, y en la medida en que éstos últimos son más o menos típicos.» Y dice esto a propósito de Freud: «La psicología de Freud, añade, es la expresión más verdadera de su psicología personal. Es una expresión acertadamente elaborada de su hallazgo subjetivo.»

Una de las cuestiones más sugestivas, al margen justamente de los estudios psicológicos modernos es la de averiguar por qué éstos constituyen una preocupación de ahora, por qué florecen en todas partes y por qué hasta los profanos sienten curiosidad y a veces hasta ansiedad de saber. Precisamente este libro de Jung es una serie de ensayos motivados por consultas o preguntas hechas por el público.

Discurre el famoso profesor acerca de asuntos muy diferentes, extremadamente sugestivos e interesantes todos ellos, como las relaciones de la psicología analítica con el arte poético, la tipología psicológica, el hombre y la tierra, el complejo y el mito. En cada uno de estos casos aplica las ideas ya conocidas que le pertenecen y figuran en sus libros anteriores, por las que su fisonomía ha quedado tan firmemente dibujada en la historia de la Psicología. Sobresale entre ellas su clasificación de los caracteres, reducidos a dos grandes grupos: los introvertidos y los extrovertidos. Y ésta, más cargada de consecuencias, abarca un campo más amplio, más inexploradetaosNshrdetsh famosa teoría del inconsciente colectivo que aplicado al arte da soluciones que rayan en lo maravilloso. Maravilla, en efecto, lo bien que articula los datos y las explicaciones y lo profundo, y a primera vista verosímil, de la interpretación que hace de las obras artísticas a la luz de este hecho. El iconsciente colectivo se diferencia del individual para Jung, en que los contenidos pasaron antes más o menos fugazmente por la conciencia, mientras que los de aquél representan el patrimonio de posibilidades representativas, no individuales, sino humanas en general. Tiene vida autónoma y en él residen las fuerzas anímicas impulsoras y las categorías o formas reguladoras de las mismas; los arquetipos. Es el origen y el campo propio de las mitologías, y ya en este punto las explicaciones pueden ser ingeniosas, pero es bien difícil deducir leyes, normas fijas y hechos ciertos. Un poco más, y todos esos movimientos confusos e irracionales que el conde de Keyserling llama telúricos quedan disculpados y hasta aprobados.

De esta subjetividad inherente a todos los trabajos y sistemas de la psicología moderna se desprende que, apenas puede ser todavía aprovechada pedagógicamente. Los procedimientos psicoterápicos varían, según los médicos y según los pacientes. Pero esto no proviene solamente del escaso adelanto de estos estudios, sino de una observación que no es nueva, sino muy antigua, y que el propio Jung recuerda en el prólogo: «La verdad más bella de nada sirve, si no se convierte en íntima experiencia de cada uno». La colección de actualidades pedagógicas nos presenta una obra publicada hace varios años en francés por el doctor suizo, William Boven.

William Boven. Una peregrinación esforzada, detrás de otros muchos exploradores, para descubrir y describir la tierra firme en que se asientan los fundamentos de la individualidad. Quizá se dé en este libro excesiva preferencia a lo somático. Entendámonos: nunca es excesivo el estudio del cuerpo, de sus órganos, de sus funciones, de su formación y constitución, y de su influencia consiguiente y esencial en el carácter. Mas tratándose de un libro pedagógico y para pedagogos, debiera estudiarse en él al hombre integralmente y tener en cuenta esas realidades auténticas que escapan a todo análisis biológico y que son tan sustancialmente decisivas en el ser y en la vida del hombre. Los breves párrafos acerca de la moral en la educación que se leen en uno de los últimos capítulos nos parecen, atendido siempre el carácter y la finalidad del libro, insuficientes. Singularmente, cuando se comprueba que en investigaciones y estudios de esta índole no puede hallarse la disculpa de atenerse solamente a la objetividad, sino como el propio W. Boven dice (2), «la observación y la experiencia no podrían sernos de gran utilidad como métodos de caracterología, si a ellas no se uniera la intuición». Siempre se tropieza con este elemento subjetivo que puede ser una garantía de probidad, que a veces es una muestra de genio, pero que induce a una desconfianza saludable ante teorías o sistemas nuevos. Dudamos que los análisis psicológicos lleguen a influir de manera decisiva en los procedimientos pedagógicos. Más arriba hemos citado a este respecto una observación de Jung. En cuanto a W. Boven mismo, advierte también que lo que ejerce una acción más eficaz e impresionante es el ejemplo.

(1) La Psique y sus problemas actuales, por C. G. Jung, traducción directa del alemán por Eugenio Imaz. Editorial Poblet. Madrid-Buenos Aires, 1935; 10 pesetas.

(2) La Ciencia del Carácter, ensayo de caracterología general, por William Boven, traducción y notas de Juan Comas. Espasa-Calpe, S. A. Madrid, 1935.

Una buena selección de romances españoles

Ha sido hecha por don Gonzalo Menéndez Pidal

UN PROLOGO CON NOTAS DISCRETAS E INTERESANTES

GONZALO MENENDEZ PIDAL: "Romancero". (Selección). Instituto Escuela. Dibujos de A. Ruiz Castillo. (Madrid; 1934; 240 páginas; 4 pesetas.)

Pertenece este tomo a la Biblioteca Literaria del Estudiante, en la cual se dan a éste las obras más indicadas para que adquiera los fundamentos de su cultura tradicional hispánica. Conocida es la importancia del Romancero que sustituye en nuestra Literatura a los grandes poemas épicos, y, por lo mismo, no podía faltar en esa Biblioteca una colección de romances escogidos. La selección ha sido hecha por Gonzalo Menéndez Pidal; pero su labor no se ha limitado a escoger. A la colección de romances precede un selecto prólogo y acompañan discretas notas, algunas de ellas muy interesantes. Citemos como ejemplo la nota en que se describen las diferencias entre Castilla y León: "León era más conservador, representaba la tradición (visigótica); en él la vida era más aburguesada; Castilla, que había de resistir el choque del enemigo, no podía entregarse a la blandura de la vida de la ciudad. Los hombres de Castilla, poco entendidos en la vida de Palacio, verían en su rey y Cortes unos hombres relajados y débiles de espíritu... Castilla representa el espíritu nuevo e innovador, pero simple.» No son estas consideraciones del todo nuevas; pero están expuestas con acierto. En otra nota se indica la diferencia entre el Cid del Poema y el del Romancero; el segundo tiene un orgullo y una fanfarronería que no encontramos en el primero.

La selección está bien hecha. A unos romances se ha dado cabida, porque están ya consagrados; a otros, por ser poco conocidos. Entre los últimos figuran algunos de Oriente y América, donde se han conservado con mucha pureza en todo lo esencial. De este modo se da al pequeño Romancero algo de variedad y también mayor interés, porque algunos de estos romanceros son inéditos. No se ha dado cabida sino a los romances tradicionales—de tradición vieja o actual—en que se destaca bien el carácter impersonal de estas composiciones literarias, expresión directa del sentir popular. Dos romances de Lope y uno de Góngora hallan, sin embargo, cabida, porque estos dos grandes poetas se acomodaron bien a la impersonalidad del romance, y en los Romanceros figuran romances de los mismos como anónimos. Sin duda por esto se prescinde de los bellísimos romances—por otra parte algo largos—escritos en el siglo XIX por poetas tan eminentes como Zorrilla y el duque de Rivas. Una nota característica hay en este pequeño Romancero, y es que a bastantes romances acompaña la música con que se cantaban. Los romances, en efecto, así como llegaron al teatro y a la novela, llegaron también a la música culta, recogidos por Milán, Narváez y Pisador.

El prólogo, aunque breve, es muy bueno. En él se definen los romances como poemas épico-líricos cortos que se recitan o cantan. Se sigue la opinión autorizada, pero no unánime, de que los romances proceden de los cantares de gesta o poemas de la Edad Media, de los cuales se desgajaron a últimos del siglo XIV o principios del XV. El primitivo romance no es más que un pequeño fragmento de un cantar de gesta. No es un resumen en el que no interesan el principio ni el fin del cantar. Los romances, aunque con el tiempo admitieron héroes no españoles, fueron siempre un fiel reflejo de la vida nacional. Los literatos los despreciaron en el siglo XVIII, pero la tradición popular los conservó con cariño. Si la tradición popular no los hubiese conservado, los románticos no los hubieran podido resucitar, porque el Romancero hubiera sido ya un cadáver. Y tan encarnada está la tradición en el romancero, que instantáneamente podemos decir todos si un romance es o no tradicional y si en él hay versos que no le pertenecen.

Un ensayo introspectivo de Teófilo Ortega

Desde el punto de vista personal, el libro es un tanteo más para dar consigo mismo

UN DIALOGO MUY SUGESTIVO

TEOFILO ORTEGA: "Sócrates". (Barcelona; 1935; cinco pesetas.)

"Sin hacer afirmaciones concluyentes, vamos a jugar un poco al deporte de lo intuitivo. No deducimos; pretendemos adivinar." Se leen estas palabras en medio del nuevo libro de Teófilo Ortega. Y si estuvieran en la portada, darían por adelantado al lector una idea exacta del método y de los derroteros—método y derrotero son una misma cosa—por donde el autor camina.

Sócrates cubre el libro con su sombra y con su quieto y reposado razonar. Unas cuantas ideas platónicas, a veces bien concretadas, como cuando afirma que "antes de nacer traemos ya impresas en el alma imágenes de belleza que después las figuras y objetos humanos, aunque leves sombras, nos ayudan a despertar y a renacer"; otras veces difusas inatingibles, informan estos ensayos, varios por la materia, unidos por las mismas preocupaciones y informados por el mismo estilo, de andar suelto y de felices hallazgos.

Teofile Ortega es más bien un espíritu introspectivo; da, por consiguiente, la preeminencia a los valores de la contemplación sobre los de la acción. Y esta luz y con este criterio examina y juzga los problemas individuales, "la carne, el amor, la muerte" y los problemas políticos.

Hay sobre esta tendencia a la introversión un ensayo muy sugestivo en este libro. Se titula "diálogo del hombre consigo mismo" y en él se lee, que "el humano que no dialoga consigo mismo, en nada se mejora de la condición del puerco, hundido patas, manos y boca en el yantar". No se para, sin embargo, en la contemplación pura, sino que reconoce la necesidad y la hombría esencial de la acción. "Al aire los dados". Es menester obrar y estar en peligro.

Desde el punto de vista personal, un aspecto que no puede olvidar el crítico, el pequeño libro de Teófilo Ortega es un tanteo más para dar consigo mismo. Poner por escrito las propias meditaciones, dar rienda suelta a las ideas que se polarizan en torno de esa facultad, en parte orgánica, de selección que en toda persona existe, es un medio muy a propósito para encontrarse a sí mismo.

Antología de versos de León Felipe

LEON FELIPE: "Antología". (Madrid; Espasa-Calpe; 1935; 138 páginas; 5 pesetas.)

Los amigos del poeta León Felipe publican una selección de versos del mismo. Es característico de este poeta su espíritu inquieto de romero. Así lo afirma él en su canto «Romero solo». Quiere ser romero, que cruza siempre nuevos caminos, sin más oficio, sin otro nombre ni pueblo, sin que en su alma ni en su cuerpo hagan callo las cosas. No quiere ser como el sacristán ni como el cómico viejo que recitan por rutina, el primero sus rezos, y el segundo, sus versos. Pasar por todo una sola vez ligero y siempre ligero, es su ideal. Aspira a ser canto que ruede por veredas y calzadas, piedra aventurera que no está labrada para piedra de una audiencia o de una iglesia. Este ideal es algo enfermizo, pero corresponde a una situación real de alma de hoy, disgustada y desengañada de todo, que en nada encuentra descanso. Hemos hablado de ideal enfermizo, e implícitamente lo reconoce el mismo poeta cuando pide a Don Quijote, que vuelve vencido a la Mancha, que le haga un sitio en su montura y lo lleve a su lugar. En ese caminar sin tregua se cansa el romero y al último pide descanso y sueño. Se siente sólo y rendido de andar buscando a la ventura su destino. Y por eso afirma que, si la vida durase mil años, no sería llevadera. Quiere llegar al albergue de la muerte cuando se sienta todavía joven. A pesar de todas estas amarguras, insiste el poeta en pedir para sí solo el bordón. Ansioso de luz, tal vez llegue a ver algún día los ojos de una estrella, de una de esas estrellas fugitivas que nos vuelven la espalda.

Como se ve, hay en Felipe alma de poeta. Alguna de sus composiciones tienen verdadero encanto, sobre todo la que lleva por epígrafe «Revolución». A la que se titula «Alturas», hemos de oponer algún reparo: desde el sitio de Dios, fuera del tiempo y del espacio, se ve al hombre tal cual es: grande o chico, bueno o malo. Merece citarse el concepto que Felipe tiene de la poesía: es un sistema luminoso de señales; hoguera que encendemos aquí abajo, entre tinieblas encontradas, para que alguien nos vea, para que no nos olviden. A veces—no con frecuencia—, aparecen las forzadas metáforas en que se complace el modernismo literario y las combinaciones métricas en que "en e y" forman versos reñidos con toda armonía.

Una monografía sobre las leyes de Indias

El señor Alcalá Zamora se muestra gran admirador de esas leyes

NICETO ALCALA ZAMORA: "Reflexiones sobre las leyes de Indias". (Madrid; Tipografía de Archivos; 1935; 94 páginas.)

El señor Presidente de la República ha querido tomar parte en los trabajos de la Academia de Ciencias Morales y Políticas con esta monografía sobre las leyes de Indias. El señor Alcalá Zamora se muestra en general gran admirador de esas leyes, que abarcaron, aunque con desarrollo desigual, todas las ramas del Derecho. En esa compilación prevalecen el Derecho procesal y el administrativo, y se confunden frecuentemente lo fundamental y lo reglamentario. Es admirable la tenacidad con que en las mismas se defiende al indio que gozaba ya por disposición de Felipe II de la jornada de ocho horas, que el sábado se reducían a siete. La Corona, el Consejo de Indias, los Virreyes, las Audiencias y la Casa de Contratación, fueron los creadores del sistema colonial. Las leyes de Indias se inspiraban ordinariamente en el recelo de que valiéndose de la gran distancia que los separaba de España, los funcionarios abusasen de su poder en contra de los indios; por eso juntaban las funciones, se contrarrestaban unas con otras, se practicaba con severidad el juicio de residencia y se tomaban todo género de precauciones. Al firmar una disposición, añadió una vez Felipe IV de su puño y letra, severas amonestaciones que recuerda el señor Alcalá Zamora. Para los negros hubo menos protección que para los indios. Se procuró impedir los peligros de la inmigración amarilla, si bien se mantenían excelentes relaciones con el Japón. Se prohibió la guerra aun como medio de colonización y evangelización. Se limitó la misma Monarquía patrimonial prescribiendo que América no podía nunca separarse de la corona de Castilla. Se estableció la inviolabilidad de la correspondencia. Aquel régimen fué un esbozo del monopolio del comercio exterior y de la economía dirigida; la legislación sobre contabilidad y régimen de la hacienda adquirió un gran desarrollo. La legislación reguladora de obrajes protegía mucho al trabajador. A veces, se mezclaron lo pintoresco y lo picaresco en aquellas leyes de Indias como sucedió con una disposición sobre las gallinas de Manila.

El señor Alcalá Zamora admira en aquella legislación, que se formó en un período de más de dos siglos, la vigorosa unidad del espíritu que la informaba, la constancia del propósito, la unidad del plan, que se mantiene con más vigor que en la codificación moderna, cuando fué largo el período preparatorio y hubo muchas ponencias. Por eso las leyes de Indias son algo intermedio entre una compilación y un código. Llama la atención la superioridad de aquella ingente obra legislativa sobre la Nueva y la Novísima Recopilación. El autor emite en el curso de su trabajo juicios de gran valor. Así advierte que la Monarquía austríaca representó un absolutismo orgánico, inconfundible con el poder personal, hacia el que derivan Luis XIV y sus descendientes. Otras observaciones se refieren al distinto carácter que la recepción del Derecho romano tuvo en Castilla y en otras regiones, porque en Castilla se asimiló en parte con las Partidas y en otras regiones se conservó el texto latino; a la determinación de quiénes eran españoles, hecha sabiamente por Felipe II en una ley de Indias; a los privilegios procesales en favor de los indios, y a que el Imperio colonial español aspiró a ser un Estado de derecho, pues todo estaba sometido a normas jurídicas.

En un capítulo exalta con fruición el señor Alcalá Zamora el gran regalismo que en materias eclesiásticas ejercían los reyes en virtud del patronato de Indias, que no consideraban como una mera concesión graciosa de los Papas, sino un derecho ganado con la fundación de todas las iglesias por la Corona. El autor da a entender que los reyes se atribuían facultades cuyo ejercicio sería considerado hoy como una persecución. En este punto disentimos algo, y advertimos: primero, que muchas de esas disposiciones no son sino cánones de la Iglesia convertidos por los reyes en leyes del Estado, como hizo Alfonso X con las decretales; segundo, que en aquel régimen de armonía entre la Iglesia y el Estado la Iglesia concedía al Estado facultades que en un régimen de separación no le puede conceder, y tercero, que ciertas disposiciones civiles restrictivas se tomaban, no para perjudicar a la Iglesia, sino para favorecer a la misma; hoy, en cambio, cuando se manda que no haya sino un solo sacerdote por cada 100.000 habitantes, se hace esto con el propósito evidente de destruir la religión.

LIBROS VARIOS

RAMON EJARQUE: "Nuestra Señora de la Balma" (Tortosa; Imprenta moderna de Alguerró y Baiges; 1934; 302 páginas y algunas otras de brabados.)

La Balma es una ermita de la Virgen, construída en una cueva en término de Zorita del Maestrazgo, cerca de Morella. Es, indudablemente, una imitación de la Balma de tierras marsellesas, en la cual, según la tradición, hizo muchos años vida penitente y contemplativa Santa María Magdalena. El culto a la Virgen de la Balma es, por lo menos, tan antiguo como la reconquista de Morella y su tierra, realizada por Jaime el Conquistador en 1232. Al santuario de la Balma acuden devotos de Valencia, Aragón y Cataluña en número muy grande. Y el señor Ejarque, Lectoral de Tortosa, que como hijo de Zorita se educó en el tierno cariño a Nuestra Señora de la Balma, ha escrito con verdadero entusiasmo y abundancia de datos la historia de tan venerado santuario. El nos recuerda a su bisabuelo, que se llamaba también Ramón Ejarque; siendo éste mayoral, se construyó en el santuario la "sala bona".

Algunos informes falsos y tendenciosos sobre los escándalos de los posesos que van a buscar su curación en Nuestra Señora de la Balma dan ocasión al doctor Ejarque para probar la realidad de la posesión diabólica y restablecer la verdad de los hechos. A la Balma acuden enfermos de todas clases, algunos de ellos mentales, y se tiene con ellos la condescendencia de dejarlos hacer delante de la Virgen lo que les parece; esto es todo. En 1932 y 1933 no pudo celebrarse la famosa romería de la Balma por haberla prohibido el gobernador de Castellón, rociando la prohibición con insultos y errores. Esto y la quema de conventos y la política sectaria mueven al autor a escribir en tono de polémica y con alguna acrimonia que no encaja del todo bien en un libro de alabanzas de la Virgen. Pero, por lo demás, el libro es excelente.

P. TARSICIO MORI: "Cantos de amor y de esperanzas". (Lima; S. Rojas; sin fecha; 182 páginas; dos soles.)

El padre Tarsicio Mori a imitación de su padre San Francisco, canta, movido por los más puros sentimientos del divino amor. Una hermana suya, Soledad Mori, también escritora, ha recogido las poesías del franciscano, publicadas en una revista, y da a luz el primer tomo de ellas con intención de continuar la publicación de otras poesías. Son cantos de amor y de esperanza. Eucarísticos, unos; penitenciales, otros, y líricos, algunos; todos son de asunto religioso y propios para excitar sincera devoción. Uno de los que más nos han gustado es una sentida glosa de la incomparable parábola del Hijo pródigo.

DON ADEODATO F. MARCET, O. S. B.: "Las grandes virtudes de un niño: Antonio Martínez de la Pedraja". (1920-1929.) (Imprenta J. Vila; Barcelona; 1934; 366 páginas.)

Es la historia de un niño que a los diez años había llegado ya a ser un héroe, maduro para entrar en el reino de los cielos. Vemos un ejemplo singular, un dechado de hijos y un modelo de virtudes infantiles; admiramos el alma que se abre ávida y agradecida a las revelaciones del catecismo; y amamos el pequeño corazón generoso, que se somete sin vacilaciones al deber conocido, y que sin perder nada de la encantadora ingenuidad de la infancia, sin poner dureza en el rostro ni en los ojos sombras, sin olvidar la risa ni el juego, sabe comprender la seriedad y la grandeza de la vida cristiana. La gracia viva y juguetona del héroe se comunica al relato, matizado de emocionantes anécdotas, que reflejan el ambiente de un hogar donde aun laten las fuertes costumbres de la vieja Castilla.

Reverenda Madre M. INES DE CUE, Mercedaria Misionera: "Un alma grande". Pensamientos y sentimientos de la Reverendísima Madre Margarita Maturana, entresacados de sus escritos. (1934; Angeles de las Misiones Bérriz; Vizcaya; 4 pesetas en rústica, 5 en tela con planchas de oro.)

Al romperse en plena actividad la vida fecunda de la Madre Maturana, sus hijas, con ansias de perpetuar su obra y apostolado, se apresuran a recoger avaramente los destellos de su preclara inteligencia. Hoy la Madre Inés de Cué, directora de "Angeles de las Misiones", conferencista encantadora, espíritu selecto, reúne con amor y singular acierto los pensamientos y sentimientos más bellos del diario íntimo de su Madre, reflejo de un alma escogida, brotes de un corazón de apóstol, aromas de virginidad, autorretrato delicioso. Es un ramillete espiritual que ofrenda la autora a los amigos y admiradores de la Madre Maturana, flores de su jardín, fulgores dulcísimos de su alma sedienta de Dios. Estas páginas se leerán con grata avidez y provecho espiritual, y es a la vez el mejor monumento que podían dedicar las monjas de Bérriz a su ilustre reformadora, porque es el retrato viviente de su espíritu.

La rica y elegante presentación de este librito, de más de doscientas páginas en bicolor, está en admirable armonía con su bello contenido.

GUSTAVE COMBES: "La Charité D'aprés Saint Augustin". (Desclée de Brower; París; 1934.)

Otra nueva obra de la Biblioteca agustiniana, inaugurada con motivo del centenario del gran doctor de la Iglesoia, en la que el doctor Combés estudia, con una competencia insuperable, toda la doctrina de San Agustín acerca de la caridad, materia que constituye como la ciudade la agustiniana. El pensamiento del Obispo de Hipona se lanza en busca de los conocimientos más hondos, guiado siempre por el hilo luminoso del amor. Conocedor profundo de todas las obras agustinianas, el autor va enlazando los conceptos originales de San Agustín sobre el amor de Dios, su naturaleza, desarrollo y fin. El amor de sí mismo: amor al cuerpo, al alma. Amor al prójimo en todas sus manifestaciones: la familia, la patria, los pecadores, los pobres, los enemigos etc. Toda la gama que comprende ese gran precepto de la caridad cristiana, doctrina fundamental ilustrada con las ideas profundas, certeras, del gran doctor. Es este un libro de gran utilidad para sacerdotes y predicadores.

LA LIBRERIA BELTRAN
Príncipe, 16, Madrid (Teléfono 12010)
envía a reembolso todos los libros.

El problema de la lengua en América

AMADO ALONSO IMPUGNA LAS TENDENCIAS DIFERENCIALES

AMADO ALONSO: "El problema de la lengua en América". (Madrid; Espasa-Calpe, 1935; 208 páginas; 5 pesetas.)

Es bien conocido el hecho de que el castellano tiende a adquirir caracteres diferenciales en las naciones hispanoamericanas. Por eso se han manifestado a veces aspiraciones a un idioma nacional, literario, independiente del castellano general. Y aunque, al parecer, nadie mantiene ya la idea de una escisión idiomática, Amado Alonso ha creído conveniente exponer los términos en que se planteó esta cuestión e impugnar científicamente las aspiraciones manifestadas a la creación de un idioma literario nacional, sobre todo, en la Argentina. Y lo ha hecho con verdadera maestría, exponiendo respecto a la vida y la evolución de las lenguas y al castellano argentino, y especialmente al porteño, consideraciones verdaderamente notables.

Se han lanzado quejas contra la dureza e incapacidad de nuestra lengua para los menesteres poéticos; pero esas quejas son muy antiguas, y las formularon los mismos que, como Fr. Luis de León y Quevedo, creyeron haber vencido en gran parte esas dificultades. Y las expresaron los escritores y especialmente los poetas de todas las lenguas. También se ha dicho que la lengua literaria de España estaba anquilosada, mecanizada y fósil, y que era necesario emplear en la Argentina una lengua literaria más vivaz. Esta queja se ha repetido en otra forma, a saber: protestando contra la excesiva preponderancia de la Academia en el habla castellana. Por eso se ha dicho que en la generación anterior a la del 98 todos escribían de igual manera y que contra esa uniformidad protestaron eficazmente Unamuno, Rubén Darío y otros, consiguiendo que, en adelante, no resultasen todas las prosas mellizas, sino que cada una tuviese su timbre especial. El autor acepta de lleno esta apreciación, sobre la cual nosotros haríamos algunas reservas. Pero algo de tradicionalismo exagerado hay en todos los países y en todas las lenguas, y siempre es justo reaccionar contra él. No se ha reaccionado con menor viveza en España que en la Argentina.

La lengua literaria tiende a la universalidad; el localismo es propio de la lengua vulgar. La lengua vulgar u oral y la literaria son distintas, pero influyen mutuamente la una sobre la otra. Sin la influencia de la lengua literaria, ésta se anquilosaría y se convertiría en muerta; sin la influencia de la lengua literaria en la hablada, ésta tendería a convertirse en un «patois». No hay ninguna obra literaria que emplee exclusivamente palabras del lenguaje oral; todas tienen que emplear algunas del literario. Es necesario un equilibrio entre la lengua hablada y la escrita. Y precisamente por esto la Argentina no puede aspirar a la creación de un idioma literario nacional.

En efecto, el lenguaje oral es en la Argentina, y sobre todo en Buenos Aires, tan poco noble, que no puede servir de base a una lengua literaria. Cualquiera puede notar el mayor decoro del habla provincial argentina que del habla de Buenos Aires. Por eso el escritor masa escribe generalmente muy mal en aquella gran urbe. Los que hablan y escriben bien son pocos, y por lo mismo pueden ejercer escasa influencia en el habla vulgar. Y lo malo es que el defectuoso lenguaje de Buenos Aires se extiende por una zona vastísima. El deplorable estado idiomático de Buenos Aires se explica por varias causas, que son. 1.ª La inundación de plebeyismo que está alcanzando al mundo entero e inficionando la cultura social. 2.ª El haberse roto en América colonial el equilibrio que existía en España entre la lengua culta y la popular, al mismo tiempo que por las peculiaridades de la vida americana se relajaban entre los españoles los lazos de la disciplina social y crecía la importancia del esfuerzo personal. 3.ª El hecho de no haber adquirido importancia la Argentina como colonia hasta tiempos muy posteriores, pues así reinó más tiempo el lenguaje plebeyo; y 4.ª El crecimiento enorme de la ciudad en los últimos cincuenta años por inmigración de gentes de todas las razas y de todas las lenguas. No puede, pues, aspirar la Argentina a un idioma literario nacional.

El castellano de la Argentina tendrá matices propios, como el de otras naciones, pero no por eso hay que creer que el castellano tiende a desintegrarse y a dividirse en varias lenguas. Así lo anunció Cuervo, tristemente por cierto, porque no se cansaba de predicar la necesidad de que la lengua americana se mantuviese igual a la de Castilla. Pero no hay que temer tal cosa. La evolución de las lenguas no es desintegración ni división. Las lenguas modernas no se han formado por desintegración, sino por integración. Los modismos dialectales tienden a desaparecer en América, y así, en Chile ya no están en uso sino muy pocos de los que hace ochenta años señaló Andrés Bello. Cada vez es mayor la inserción del hablar culto local en las normas generales de cultura. Una lengua no se hunde sino por hundirse la civilización expresada por ella: sería necesario, por tanto, que se hundiera la civilización americana para que el castellano se corrompiese y descompusiese. La lengua general es tan argentina como colombiana, tan española como mejicana. Y el deber primario de todo argentino es dignificar la lengua hablada local.

Estas notas bastan para mostrar la importancia de la profunda y simpática obra de Alonso. Y porque comunidad de lengua es comunidad de cultura, y porque la lengua comunica a la personalidad colectiva una manera de ser especial. Alonso termina proclamando la existencia de una cultura hispanoamericana, que a todo trance ha de conservarse. Excelente es, pues, en todos sentidos la impresión que deja este libro fuerte y denso.

Los libros comentados en esta página y cualquier otro que interese al lector los sirve a reembolso la
Librería PRO-CULTURA
Alarcón, 3. MADRID.

Numismática española

ARTURO GARCIA DE LA FUENTE, Agustino: "Resumen histórico de la Numismática española". (Madrid, Patronato de Huérfanos de Intendencia; 32 páginas.)

El folleto del P. García de la Fuente, ya ventajosamente conocido por otros trabajos sobre Numismática, es un breve resumen de la historia de la Numismática española. Rápidamente, pero con tanta claridad como acierto, estudia la moneda española a través de los siglos; es decir, desde los tiempos de las colonias griegas de Rodas y Emporion hasta el reinado de Alfonso XIII, la Numismática española como ciencia especial desde San Isidoro hasta nuestros días y la aportación que a la Numismática española han hecho los extranjeros. Indica los nombres de los principales artistas, grabadores de monedas y medallas y los de los principales coleccionistas de monedas, comenzando por Alfonso V de Aragón y siguiendo por Felipe II, que se distinguió en éste como en otros ramos de la cultura. Respecto a la legislación monetaria, se contenta con ligerísimas indicaciones, pues la inmensa variedad de la misma hace imposibles mayores desarrollos. Indica los archivos que mayor número de datos pueden proporcionar y los libros que más pueden ilustrar al estudioso. Advierte que España es la nación que puede presentar las series más ricas, variadas e interesantes de piezas de estudio numismático. Pasan de cien los Centros de emisión de moneda ibero-romana. Españoles fueron el primer escritor de Numismática, San Isidoro, y el primer coleccionista, Alfonso V. Notamos una omisión: la de las monedas navarras.

Un bello opúsculo en homenaje a Pereda

ESTANISLAO MAESTRE: "Homenaje a Pereda". (Madrid; 1935; 38 páginas; no se ha puesto este opúsculo a la venta.)

Don Estanislao Maestre es un literato que aprendió a hablar el castellano leyendo "El buey suelto", de Pereda, y en ésta y otras novelas del gran pintor de costumbres encontró estímulo y guía para sus aficiones literarias. Deseoso de saldar esa deuda con Pereda acudió con este estudio crítico al concurso abierto en 1933 por el Ateneo santanderino, con motivo del primer centenario del nacimiento de Pereda. El premio fué adjudicado a una excelente obra de don José María de Cossío. Publicóse esta obra en 1834, y al leerla creyeron los amigos de Maestre que la obra del mismo podía correr por el mundo sin estorbar a la de Cossío. Por eso se ha animado a publicarla, aunque sin ponerla a la venta.

Todo resulta simpático en el estudio de Maestre. En primer lugar la laudable ingenuidad y modestia con que reconoce los méritos de la obra premiada; no es esta cualidad muy común entre los escritores que acuden a certámenes literarios. Y luego lo certero y hondo de su crítica, el análisis tan exacto de todas las novelas de Pereda, la admiración, al mismo tiempo tan espontánea y tan reflexiva, que siente por el gran escritor; la tersura y pulcritud de su lenguaje... Considera a Pereda como el primer novelista español después de Cervantes, y «Peñas arriba» como la novela cumbre después del Quijote. Estamos de acuerdo con él. Y como ejemplo de la finura y del acierto de su crítico citaremos un trozo. También a "Nubes de estío" puso reparos la crítica, "y no hallando otros reparos más graves que poner, se dijo que el autor se excedía en los detalles, era demasiado minucioso en las descripciones. Como si fuera un defecto dejar bien terminadas las obras de arte". En Zola se alababa eso mismo que se vituperaba en Pereda.

Nos gusta mucho el capítulo en que demuestra la positiva influencia que han ejercido las obras de Pereda. Si triunfó éste de la crítica adversa fué, sencillamente, por la influencia qoe iban adquiriendo sus libros. La literatura de Pereda ha sido el mejor lazo de unión entre España y los montañeses que emigran a América. En los Estados Unidos, el profesor de Chicago Nykl emplea las novelas de Pereda como textos de castellano. Y "Pedro Sánchez" demuestra que el ambiente de Pereda no era pobre. Ha ejercido, pues, Pereda, influencia positiva y sana, a pesar de ser teórica y prácticamente tan partidario de la novela regional.

BIBLIOGRAFIAS

"El Trabajo Obligatorio del Dinero"

El Consejo sobre la orientación profesional

ALEJANDRO CHLEUSEBAIRGUE: "Orientación profesional. II. Procedimientos prácticos". (Barcelona; Editorial Labor; 1934; 186 páginas y otras varias de grabados.)

La primera parte de esta obra, que forma el tomo 53 de la Colección Labor, está dedicada a la exposición de los fundamentos teóricos en que se basa la orientación profesional psicológica; esta segunda parte, que es el tomo 355 de la misma Colección, está destinada a los procedimientos prácticos. La profesiografía y la psicometría son las bases sobre las cuales se asienta el consejo de orientación profesional, y a ellas se refieren los procedimientos prácticos descritos en este libro. Aunque el autor del mismo es indudablemente extranjero de origen, como lo indica su apellido, muestra conocimiento directo de las cosas de España, singularmente de la acción del Instituto de Orientación Profesional de Barcelona y de sus principales maestros, entre los cuales descuella Mira.

Un Centro de Orientación Profesional debe primeramente estudiar, desde el punto de vista psicológico, las profesiones características del país, con objeto de determinar las disposiciones especiales que cada una de ellas requiere—profesiografías—. A ese estudio ha de seguir, lógicamente, el estudio psicológico del trabajador, en el cual han de darse las condiciones requeridas para la clase de trabajo que se le ha de recomendar. El análisis psicoprofesional de las aptitudes humanas ofrece grandes dificultades, pero se trabaja activamente para vencerlas, y los antiguos métodos psicotécnicos han sido ya superados. Los elementos determinantes de la aptitud profesional se estudian no tanto por separado como en conjunto, y se concede importancia a los factores personales del carácter, temperamento y vocación.

Acertada nos parece la exposición que de los procedimientos profesiográficos y de los profesiogramas hace el autor, pero aun nos resulta más interesante la psicotecnia de la orientación profesional, en la cual se exponen cuidadosamente los exámenes médico-antropométrico y sensorial, la investigación social, la exploración de la personalidad profesional y de la aspiración profesional, la contribución de los informes de la escuela a la orientación profesional, el método hétero intrespectivo, la apreciación del producto objetivo del trabajo, la observación del examinando y sobre todo los métodos psicográficos y los del examen experimental o "tests". Para el empleo de estos procedimientos se dan acertadas normas. Llaman la atención la finura de algunos cuestionarios, como el de Iurowskaia, de cuyas contestaciones se ha deducido una fórmula matemática, y la multitud de aparatos, como articulómetro y el tremómetro de Moede, la caja de Decroly, el ambdextérimetro y la multitud de dispositivos para "tests" importantes. Por cierto que no estaría de más alguna mayor explicación que la que da el gráfico.

Estudiados los distintos elementos, precisa Cheleusebaigue las normas que debe tener en cuenta el que ha de dar el Consejo de Orientación Profesional. Y como ese Consejo, por las dificultades que entraña, está siempre sujeto a error, estudia, por último, el control de eficacia de la orientación profesional tal como se practica en los centros españoles. El libro resulta útil.

LIBROS RECIBIDOS

Julián Velasco de Toledo, "Taquigrafía Castellana". (Editorial Rafael Caro Raggio, Madrid.)

Ministerio de Estado, "Estadística de la migración por puertos españoles en julio, agosto y septiembre de 1933". (Imprenta del M. de Estado.)

Germán Marina, "Cigüeñas de Avila".

Paul Bogaers, "L'Art de se mettre a table".

Inspección de Primera enseñanza, "Homenaje a Alejandro Casona".

Eduardo Gancedo, "Cuestiones de interés".

Librería Horizonte (Madrid), "Libros de España".

Raul M. Mir, "Almanaque guía del cultivador moderno". (Librería Sintes, Barcelona.)

José María Gallo Moya, "La Hospicianita" (poesías).

Editorial Reus. "Enjuiciamiento criminal". (Biblioteca del Estudiante.)

Se ha revalorizado el papel de los cañoneros, que cumplen múltiples objetivos

España tenía en 1898 cien cañoneros; actualmente sólo hay catorce. En los años de 1880 al 1890 adquirieron estos barcos su mayor importancia. Durante la guerra europea se utilizaron los cañoneros para escoltar los convoyes de buques mercantes. La Marina británica ha construído desde 1928 veintinueve unidades

DURANTE LOS SUCESOS DE OCTUBRE SE DEMOSTRO LA FALTA DE CAÑONEROS

Cañonero, cañonera: "adjetivo que se aplica al barco, barca o lancha que monta algún cañón". Así definía esta clase de buques de guerra el "Diccionario Marítimo Español, radactado por orden del Rey Nuestro Señor" (1831), una obra muy completa en su género, que tuvo antaño estimable valor técnico, aunque hoy solamente lo conserve bajo los aspectos histórico y bibliográfico.

Otro "Diccionario Marítimo Español", el de Ferreiro, Lorenzo y Murga, publicado en 1864, ya otorga al cañonero la categoría gramatical de sustantivo, diciendo que es "barco pequeño, generalmente de doble hélice y aparejado de cangrejo, que cala muy poco y monta uno o dos cañones giratorios, colocados en crujía". A la cañonera o chalupa cañonera la califica de "lancha o embarcación de remos que monta algún cañón".

La construcción de navíos de casco metálico, el perfeccionamiento de las máquinas de vapor marinas, el advenimiento de la era de los motores de combustión interna aplicados a la navegación y los progresos de la artillería moderna, de los explosivos y hasta de la aviación, han modificado profundamente el concepto y utilización del cañonero en las flotas de guerra.

El cañonero tuvo una época de máximo auge en el penúltimo decenio del siglo XIX, cuando el torpedo se hallaba en la infancia como arma de combate. En los anuarios navales ocupaba el cañonero lugar preferente, después de los acorazados y cruceros y antes de los torpederos. Entonces apareció el tipo híbrido del llamado cañonero-torpedero, porque montaba algunos tubos lanzatorpedos, hiperbolizado en ciertas flotas, la nuestra entre ellas, hasta calificarlo de crucero-torpedero.

Pero los torpederos fueron aumentando su desplazamiento, velocidad y armamento; se creó el buque "destroyer", destructor, cazatorpedero o contratorpedero, que se estilizó hasta destacar de sus líneas el conductor o cabeza de flotilla. Apareció el submarino, usurpando las funciones del antiguo torpedero, y todas estas especies de barcos de guerra arrebataron el sitio que en las marinas ocupó *efímeramente* el cañonero, que pasó a la "cola".

En la actualidad se ha revalorizado el papel de los cañoneros, avisos o "sloops", que cumplen múltiples objetivos en tiempo de paz y en campaña. Suplen a los cruceros en determinadas circunstancias, sobre todo en las colonias y estaciones lejanas, porque el número necesariamente limitado de los cruceros, su gran potencia individual y el considerable gasto que su armamento implica, no permiten desplazarlos de las aguas de la metrópoli más que en casos de gran necesidad.

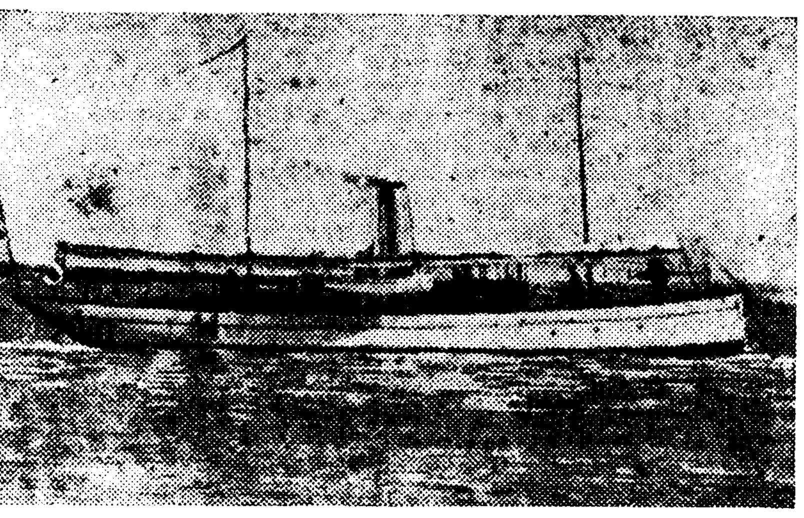

El "Callao", apresado por los norteamericanos en 1898

Durante la guerra de 1914-1918 se utilizaron los cañoneros para escoltar los convoyes de buques mercantes.

La importancia que el trazado de campos minados y la siembra de minas submarinas ha alcanzado en la guerra marítima, dió vida al cañonero minador, dotado de dispositivos para conducir a bordo y situar en el mar dichos artefactos. Algunos cañoneros modernos llevan sobre cubierta un hidroavión para exploraciones. Y la Marina mejicana ha ideado el tipo, un tanto arbitrario, del cañonero-transporte, del cual se están construyendo cinco buques en astilleros españoles para la turbulenta República americana.

La diversidad de tales funciones asignadas a los cañoneros ha determinado el incremento de sus características de tamaño, andar y medios defensivos y ofensivos, que superan en la actualidad a los de muchos viejos cruceros, llegando a las 2.000 toneladas del cañonero inglés "Enchantrees", botado al agua el 6 de diciembre del año último; a las 1.968 toneladas de la serie francesa "D'Iberville", que cuenta con siete unidades, y a las 1.100 de los portugueses "Alfonso de Alburquerque" y "Bartolomeu Dias", que andan 21 nudos, siendo los más rápidos cañoneros actualmente en servicio, salvo ciertos minadores modernos, como el noruego "Olav Trygvason", clasificable entre los cañoneros que también andan 21 nudos. Los citados buques franceses y portugueses están habilitados para fondear minas y llevar un hidroavión a bordo.

La Marina británica empezó en 1928 la renovación de su flota de cañoneros, y desde entonces ha construído 29 unidades, todas mayores de 1.000 toneladas, incluyendo las que están todavía en obras.

Los primeros cañoneros españoles

En el decenio de 1860-1869 aparece oficialmente adoptada en nuestra Marina la nomenclatura del "cañonero" aplicada a los buques de vigilancia de las costas y resguardo marítimo, que antes ejercían goletas, pailebotes, faluchos y pequeños vapores de la primera época de navegación a vapor.

Se adquirieron 20 cañoneros de reducido porte para el servicio del apostadero de Filipinas, y en 1870 otros tantos para las Antillas, además de algunas lanchas cañoneras, también para el apostadero de Cuba, casi todos construídos en los Estados Unidos.

En los años 1871, 1874 y 1875 se botaron al agua respectivamente en los arsenales de La Carraca, El Ferrol y Cartagena, los cañoneros "Pelícano", "Salamandra" y "Cocodrilo", los primeros de tonelaje relativamente crecido para aquellos tiempos, que se construían en España. Eran algo mayores de las 200 toneladas, con velocidad de ocho nudos, y montaban un cañón sistema González Hontoria, de 120 mm. y una ametralladora de 11.

Por los mismos años se adquirieron en Francia los cañoneros de tipo fluvial, menores de 100 toneladas, denominados "Ebro", "Bidasoa", "Nervión", "Tajo", "Arlanza", "Turia", Segura", "Somorostro", "Teruel" y "Toledo". Se destinaron a prestar servicio en las aguas de la Península, con los del tipo "Cocodrilo". Era entonces costumbre que cada puerto importante contara con un cañonero como buque estacionario para vigilancia de la pesca, represión del contrabando y hasta con significado en cierto modo suntuario, como representantes a flote de la Armada nacional.

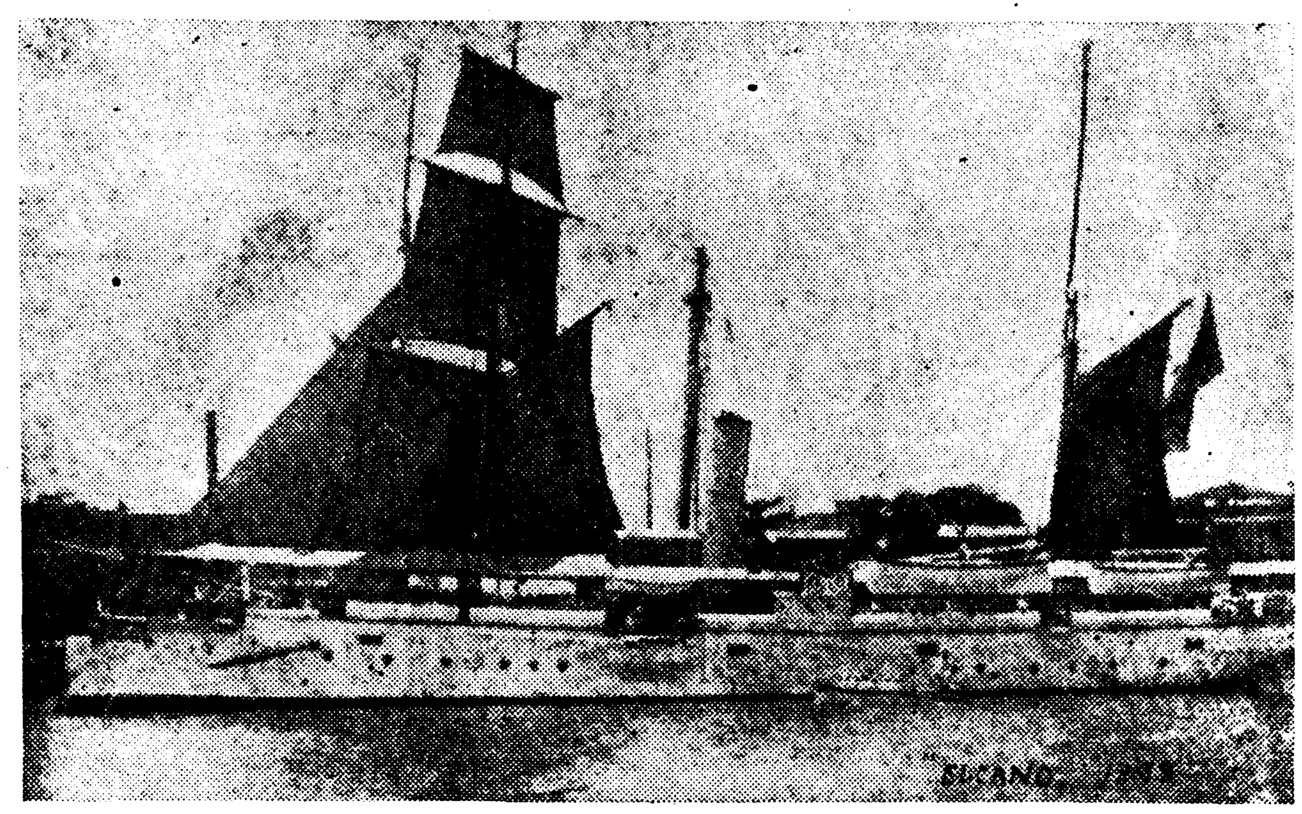

Cañonero "Elcano", de la flota colonial de Filipinas

Las reiteradas insurrecciones en la isla de Cuba y en el archipiélago filipino, y la necesidad de perseguir y evitar el escandaloso contrabando de armas y municiones que se realizaba para los insurrectos, obligaron al Gobierno español a incrementar las flotillas de cañoneros de los apostaderos ultramarinos, encargándose después de 1890 algunos de nuevo tipo a los astilleros ingleses, e intensificándose su construcción en nuestros arsenales, que produjeron los buques entonces calificados oficialmente de "cruceros de segunda y tercera clase no protegidos", tipos "Infanta Isabel", de 1.200 toneladas, y "Magallanes", de 560, que en realidad no eran más que cañoneros, lo mismo que los tres de tipo "Isla de Cuba", de 1.100 toneladas, de construcción extranjera, que se denominaban "cruceros protegidos de segunda clase".

Los cañoneros de servicio en las colonias ejercieron una labor difícil, penosa y meritísima, aunque generalmente obscura y desconocida para las gentes, y sirvieron de excelente escuela de mando para los oficiales de la Armada.

Nuestros cañoneros en 1898

Al estallar la guerra con los Estados Unidos, los cañoneros españoles, desde los llamados cruceros hasta las lanchas cañoneras, pasando por los cañoneros o cruceros-torpederos, sumaban sobre un centenar de unidades, que en su mayor parte pertenecían a los apostadors de Ultramar.

Quedaban en aguas peninsulares los cañoneros de segunda clase "Eulalia", "Pilar" y "Cocodrilo", de 250 toneladas, y el "Mac Mahón", de 103; los de tercera clase, menores de 100, "Segura", "Toledo", "Aguila", "Cuervo", "Cóndor", "Diamante", "Perla", "Rubí", "Diligente", "Atrevida" y "Tarifa". Los cañoneros de segunda "Pelícano" y "Salamandra" eran estacionarios en el golfo de Guinea. El cañonero torpedero "Temerario", de 571 toneladas, se hallaba de estación en el Río de la Plata.

Al apostadero de las Antillas, cuya jefatura radicaba en La Habana, pertenecían los siguientes cañoneros, entre los que, desde luego, incluímos los llamados cruceros: "Marqués de la Ensenada" (crucero protegido de segunda clase, de 1.064 toneladas); "Conde de Venadito", "Infanta Isabel" e Isabel II" (cruceros no protegidos de segunda, de 1.200 toneladas); "Magallanes" y "General Concha" (cruceros no protegidos de tercera, de 560 toneladas); "Filipinas", "Nueva España", "Martín Alonso Pinzón", "Vicente Yáñez Pinzón", "Marqués de Molíns" y "Galicia" (cruceros-torpederos, desde 541 a 750 toneladas); cañoneros de primera, "Hernán Cortés", "Pizarro" y "Vasco Núñez de Balboa", de 300 toneladas; de segunda clase, "Alsedo", "Contramaestre", "Cuba Española", "Diego Velázquez", "Ponce de León" y "Criollo", de 200; "Alvarado" y "Sandoval", de 137; de tercera clase, "Delgado Parejo", "Alerta", "Guardián", "Ardilla", "Cometa", "Fradera", "Gaviota", "Golondrina", "Estrella", "Flecha", "Ligera", "Lince", "Satélite", "Vigía", "Almendares", "Baracoa", "Cauto", "Guatánamo", "Yumurí", "Mayarí", "Centinela", "Relámpago", "Dardo", Esperanza", "Intrépido", "Mensajera", "Valiente", "El Dependiente", "Caridad", "Lealtad", todos ellos menores de 100 toneladas, que propiamente eran lanchas cañoneras.

Y al apostadero de las Filipinas estaban adscritos: "Isla de Cuba" e "Isla de Luzón" (cruceros protegidos de segunda, de 1.045 toneladas; "Velasco", "Don Juan de Austria" y "Antonio de Ulloa" (*cruceros no protegidos de segunda*, de 1.200 toneladas"; "Elcano", "Lezo" y "Marqués del Duero" (cruceros no protegidos de tercera, de 560 toneladas; cañoneros de primera, "Quirós" y "Villalobos", de 300 toneladas; de segunda clase, "Albay", "Arayat", "Bulusán", "Calamianes", "Callao", "Leyte", "Manileño", "Mariveles", "Mindoro", "Panay", "Pampanga", "Paragua", "Samar", desde 140 a 210 toneladas; de tercera clase o lanchas cañoneras, "Basco", "Gardoqui", "Otálora", "Urdaneta", "Almonte", "Corcuera", "Lanao", "General Blanco" y "Colón", todos menores de 100 toneladas.

El "Cánovas del Castillo", de 1.335 toneladas

La guerra hispano-yanqui de 1898

Nuestros infortunados cañoneros coloniales hubieron de ser héroes por fuerza en diversos momentos de la campaña.

En el combate de Cavite, del primero de mayo, formaron línea de batalla en la pseudo-escuadra del almirante Montojo, el "Isla de Cuba" y el "Isla de Luzón", los "Velasco" (que no era más que un pontón, sin facilidad de movimientos y con parte de su artillería desembarcada), "Don Juan de Austria" y "Antonio de Ulloa" y el "Marqués del Duero". Todos ellos perecieron combatiendo desesperadamente contra las fuerzas inmensamente superiores de la escuadra enemiga al mando de Dewey, en una batalla, que más que batalla fué un ejercicio de tiro al blanco ejecutado por los norteamericanos, según frase adecuada de un eminente escritor naval extranjero.

La supina ignorancia en que los españoles vivían acerca del verdadero valor de nuestros elementos navales, hizo posible que recién rotas las hostilidades se diera crédito a la noticia de que el "Temerario", con sus dos piezas de 120 mm. como artillería principal, había batido y apresado en la costa del Brasil, nada menos que al acorazado "Oregón", de 11.000 toneladas, armado con cuatro cañones de 330 mm., ocho de 302 y cuatro de 152, sin contar con la artillería de pequeño calibre. Hubo entusiastas manifestaciones públicas por el supuesto acontecimiento, pero bien pronto pudo saberse que tal proeza no era más que un absurdo, imposible de arraigar en la conciencia pública de un país que tuviera el más elemental concepto de las cosas de la Marina y de la guerra.

En la isla de Cuba y en la de Puerto Rico, las tripulaciones de algunos cañoneros tuvieron ocasión de mostrar su pericia y denuedo, pero con la esterilidad fatal de sus vanos esfuerzos frente a un adversario enormemente desproporcionado por el número y calidad de sus navíos.

El 25 de abril correspondió a la cañonera "Ligera", de 43 toneladas, armada con un solo cañón de 42 mm., hacer el primer disparo que sonó en la mar durante la campaña, cruzando fuego con el torpedero "Cushing", que se retiró con averías en aguas de Cárdenas. El mismo días los cañoneros-torpederos "Martín A. Punzón", "Nueva España" y "Marqués de Molíns" salían del puerto de La Habana a practicar una descubierta, regresando sin novedad. Estas salidas las reprodujeron en varios ocasiones los mismos buques y los "Conde de Venadito", "Vicente Yáñez Pinzón", "Hernán Cortés", "Aguila", "Flecha", "Cauto", "Intrépido" y "Valiente", demostrando que era más nominal que efectivo el bloqueo del puerto de La Habana por los norteamericanos.

En nuevas escaramuzas se batieron con los buques enemigos los cañoneros "Ligera" y "Alerta", en Cárdenas; los "Diego Velázquez", "Gaviota", "Lince" y "Satélite", en Cienfuegos; "Delgado Parejo", "Cuba Española" y "Guardián", en Manzanillo; "Isabel II", "General Concha" y "Ponce de León", en San Juan de Puerto Rico, etc. Bravos episodios, cuyo relato necesitaría mucho espacio, y por eso nos limitamos a enumerar los cañoneros que fueron sus actores .

En las Filipinas, el cañonero "Elcano" apresó cerca de Ilo-Ilo, en los *primeros días de operaciones*, a la fragata "Savanah", que conducía más de mil toneladas de carbón para la escuadra yanqui. El "Leyte" y el "Callao" fueron apresados por el enemigo, y este último cañonero, tripulado por los norteamericanos, contribuyó al bombardeo de Manila del 13 de agosto. Al finalizar la campaña, algunos cañoneros fueron destruídos por sus propias dotaciones para evitar que fuesen capturados; las cañoneras "Almonte" y "Cocuera" se volaron con dinamita; fueron echados a pique el "Lezo", el "Aravat", el "Mindoro" y otros que después pusieron a flote los americanos, lo mismo que parte de la Escuadra hundida en el combate de Cavite: los "Isla de Cuba", "Isla de Luzón", "Don Juan de Austria" y "Marqués del Duero".

Después del Tratado de París

El Tratado de paz de París, firmado en 10 de diciembre de 1898, liquidó la guerra hispano-yanqui, al propio tiempo que los últimos restos de nuestro imperio colonial en el otro hemisferio. El artículo quinto dejaba propiedad de España los buques de guerra no apresados durante la campaña. Pero la mayor parte de los que se encontraban en esta situación, ya no hacían falta, aparte de que el repatriarlos era operación costosa y difícil tratándose de buques de pequeño porte.

Por eso se gestionó su venta como se pudo. Venezuela compró el cañonero-torpedero "Galicia" por 25.000 pesetas, y el "Diego Velázquez", que recibieron los nuevos nombres de "Zamora" y "Bolívar", respectivamente al incorporarse a la flota venezolana. La República Dominicana adquirió el "Criollo". Siam el cañonero - torpedero "Filipinas", por 7.000 francos, que ha figurado muchos años en aquella Marina con el nombre de "Surya-Monthon"; trece de los cañoneros clasificados como de tercera clase se vendieron en 1899 mediante subasta en La Habana.

Ninguno de los buques pertenecientes al apostadero de Filipinas volvió a España. Todos los cañoneros supervivientes de la campaña quedaron en poder de los norteamericanos, que compraron los que no habían capitulado. Arbolaron el pabellón yanqui, además de los antes citados, los cañoneros "Quirós", "Villalobos", "Arayat", "Albay", "Bulusán", "Calamianes", "Manileño", "Mariveles", "Mindoro", "Pampanga", "Panay", "Paragua", "Samar", "Basco", "Gardoqui" y "Otálora", además de los "Sandoval", "Alvarado", "Corcuera" y "Estrella", pertenecientes al apostadero de la isla de Cuba. Todos ellos conservaron los antiguos nombres españoles.

De las Antillas se repatriaron el «Marqués de la Ensenada», los «Conde de Venadito», «Infanta Isabel» e «Isabel II»; los cañoneros-torpederos "Martín A. Pinzón», «Vicente Y. Pinzón», «Nueva España» y «Marqués de Molins»; los «Magallanes», «General Concha», «Hernán Cortés», «Vasco Núñez de Balboa» y «Ponce de León», que a principios del año 1899 emprendieron el éxodo hacia la patria, algunos de ellos a remolque, por no hallarse en situación de realizar la travesía del Atlántico por sus propios medios.

Siendo ministro de Marina don Francisco Silvela, se promulgó el R. D. de 18 de mayo de 1900, dando de baja por inservibles una porción de buques de guerra, entre ellos los aun llamados cruceros «Marqués de la Ensenada», «Conde de Venadito» e «Isabel II»; cañoneros «Marqués de Molins», los dos «Pinzón», «Temerario», «Eulalia», «Pilar», "Cóndor", "Aguila", "Cuervo", "Segura" y «Tarifa». Posteriormente, ante la escasez de buques de esta clase, se indultaron (R. O. de 3 de noviembre), los «Pinzón», «el «Temerario» y el «Molins».

También fué rearmado el "Cóndor", que se destruyó por explosión de la caldera en la ría de Vigo el 24 de enero de 1901, pereciendo once tripulantes.

Los viejos cañoneros "Pelícano" y "Salamandra», convertidos en pontones, se fueron a pique en Fernando Poo, donde el "Magallanes" acabó su vida también como pontón.

El «Aguila» y el «Cuervo» se desarmaron par utilizarlos como gabarras en La Carraca; los «Arlanza» y «Somorrostro" se convirtieron en aljibes, en Cádiz, y el «Eulalia» sufrió la misma transformación en Cartagena. El casco del «Cocodrilo» se habilitó como pontón al servicio de la Comisión Oceanográfica en el puerto de Barcelona, en 1906. Todos los demás cañoneros pequeños se fueron vendiendo como hierro viejo.

Los cascos del «Marqués de la Ensenada», del «Conde de Venadito» y del «Isabel II», se destinaron a pontones de las brigadas torpedistas de Cádiz, El Ferrol y Cartagena.

El «General Concha» se perdió en la costa de Marruecos por causa de la niebla el 11 de junio de 1913. El siniestro fué uno de los más trágicos incidentes de la campaña marroquí con repercusión en la Marina de guerra. Dos años después, el «Ponce de León» se iba a pique cerca de Cádiz, abordado por el vapor mercante «San José», el 15 de octubre de 1915.

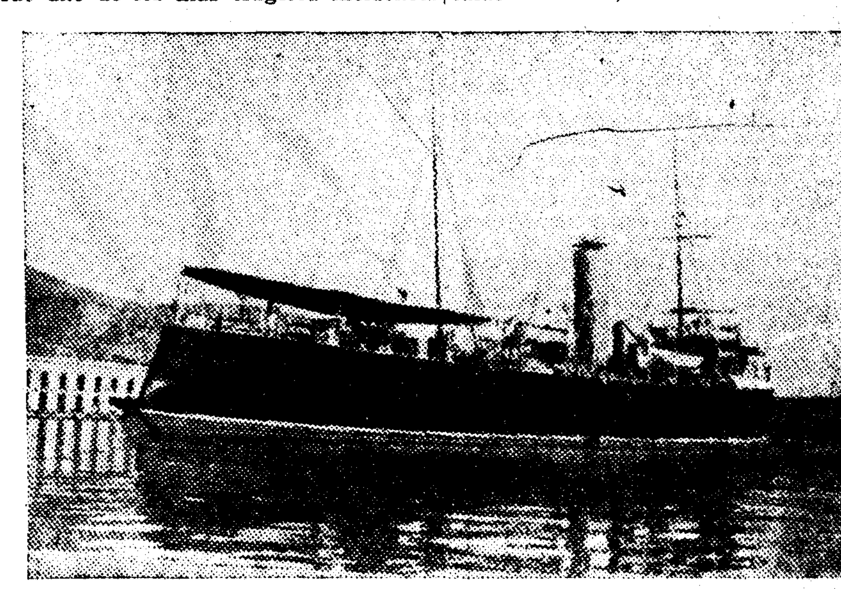

El "Recalde", de 800 toneladas

Los dos «Pinzón» se dieron de baja en 1911, y se vendieron en pública subasta en 1915, por 25.000 pesetas el «Martín Alonso» y por 8.000 el «Vicente Yáñez». En 1914 se dió de baja el «Nueva España», que fué adquirido en subasta por un naviero del Cantábrico, transformándolo en buque mercante con el nombre de «Presen». El «Temerario» también terminó su larga vida convertido en pacífico buque de comercio. El «Molins» se desguazó.

Más tiempo ha navegado el «Infanta Isabel», que se botó al agua en el arsenal de la Carraca en 1885, y después de cuarenta años de servicios, se dió de baja en 1926 y se subastó su casco en 1928.

Los «Hernán Cortés» y «Vasco Núñez de Balboa», *construídos* en 1895, fueron baja al mismo tiempo que el «I. Isabel», y se vendieron poco después como hierro viejo. La «Perla» se dedicó en 1930 a blanco para los ejercicios de tiro de la flota, en el polígono Janer, de Marín.

El «Mac Mahón» también ofreció un caso de longevidad naval, pues se botó al agua en El Ferrol en 1887, y sirvió hasta 1932, en sus últimos tiempos como buque estacionario en el Bidasoa.

Cuando la guerra con los Estados Unidos se construían en los astilleros de la Graña (Ferrol) los cañoneros «María de Molina», «Marqués de la Victoria» y «Alvaro de Bazán», de 830 toneladas, tres barcos dados de baja en 1926, que con sus coetáneos, tan valiosos servicios prestaron en las operaciones navales sobre la costa de Marruecos.

Los últimos cañoneros españoles

Según la ley Ferrándiz de construcciones y armamentos navales, de 1908, se construyeron en el antiguo arsenal de Cartagena, desde entonces a cargo de la Sociedad Española de Construcción Naval, los cañoneros de 800 toneladas «Bonifaz», «Recalde», «Laya» y «Lauria» y los guardapescas «Delfín», «Dorado» y «Gaviota», de 157 toneladas.

La ley Miranda, de 1915, complemento y continuación de aquélla, disponía la construcción de tres cañoneros, al precio de tres millones de pesetas cada uno; y 18 buques para el servicio de vigilancia en las aguas litorales, que debían estar dispuestos, además, para el servicio de minadores, presupuestados en conjunto por 6 millones de pesetas. Sólo se construyeron los tres cañoneros, «Cánovas», «Canalejas» y «Dato», de 1.135 toneladas, quedando [illegible] cumplido el segundo extremo de l[illegible]

En cambio, se construyeron, e[illegible]tilleros del Norte de la Península, ocho guardapescas de 150 toneladas, con cargo a lo ordenado por la ley de 1915 (según el R. D. de 6 de mayo de 1924), los cuales recibieron los nombres de «Condestable Zaragoza», «Contramaestre Castelló», «Maquinista Macías», «Torpedista Hernández», «Cabo de Infantería de Marina Garciolo», «Marinero Cante», «Fogonero Banobre» y «Marinero Jarama». Estas embarcaciones, que no son propiamente cañoneros, ya que no montan artillería, las denomina humorísticamente la gente de mar «las palmatorias», por la apariencia de tales, que ofrecen con su alta chimenea que semeja una bujía.

En 1922 se compraron a Inglaterra y Francia, procedentes del "stock" naval sobrante de la guerra, once barcos que, en las flotas de su origen, se construyeron para operar contra los submarinos germanos y colaborar en el servicio de minas: los "Xauen", de 780 toneladas; "Arcila", de 520; "Tetuán", de 465; "Larache", de 405, y "Alcázar", de 370, y los "Uad Martín", "Uad Muluya", "Uad Lucus", "Uad Quert", "Uad Targa" y "Uad Ras", de 400 toneladas y pico, buques también muy navegados en la vigilancia de las costas de Africa.

El decreto-ley de 9 de julio de 1926 disponía que se construyeran tres cañoneros de 250 toneladas y una flotilla de embarcaciones dedicadas al servicio de minas, por valor total de 16 millones. Tampoco se ejecutó este plan de construcciones.

En 1988 se construyó en los astilleros de Unión Naval de Levante, de Valencia, la lancha a motor "Cabo Fradera", destinada a guardapescas en las rías gallegas.

De todos estos buques se dieron de baja los cañoneros "Bonifaz" y "Recalde" en 1931, vendido este último el año siguiente por el precio de 4[illegible] pesetas; los guardapescas "Delfín", "Dorado" y "Gaviota", en 1926, 1929 y 1931, respectivamente, y el "Uad Ras", en 1931.

El "Uad Targa" naufragó cerca de Villagarcía el 2 de septiembre de 1931 al embarrancar en un bajo.

De manera que con estas deducciones nuestra flota actual de cañoneros, prescindiendo de los guardapescas tipo "Condestable Zaragoza" y de la "Cabo Fradera", ha quedado reducida a las siguientes unidades:

"Cánovas", "Canalejas" y "Dato", botados al agua en Cartagena en los años 1922 y 1923, que andan quince nudos y montan cuatro cañones de 101 milímetros y dos ametralladoras; "Laya" y "Lauria", botados en 1911 y 1912, de trece nudos de andar, e igual armamento que los anteriores, y los nueve buques tipo "Xauen", y "Uad", que andan de nueve a once nudos y montan uno o dos cañones de 76, mas una ametralladora en algunos, *cuyos buques* se botaron en los años 1917 y 1919, y están muy gastados por su constante servicio.

En la indiscutible falta de barcos de este género, bien manifiesta durante los luctuosos sucesos de octubre, cuando cruceros y destructores hubieron de ejercer el papel de simples cañoneros, se basó en parte el proyecto de ley de 22 de enero último, autorizando la construcción de 12 cañoneros de 250 a 350 toneladas, por valor de 15 millones de pesetas. Y decimos en parte, porque otro de los fundamentos del proyecto era dar trabajo a la industria nacional de construcciones navales, propósito plausible, aunque tan sólo resulte así en apariencia.

El nuevo proyecto de defensa de las Baleares, y la contingencia de que algunos de los barcos en construcción para Méjico vean truncado su primitivo destino, pueden variar en las Cortes la suerte final del proyecto de construcción de los 12 pequeños cañoneros.

Juan B. RO[illegible]

Los teléfonos de EL DEBATE son: 21090, 21092, 21093, 21094, 21095 y 21096

El destino final del cañonero "Cocodrilo"

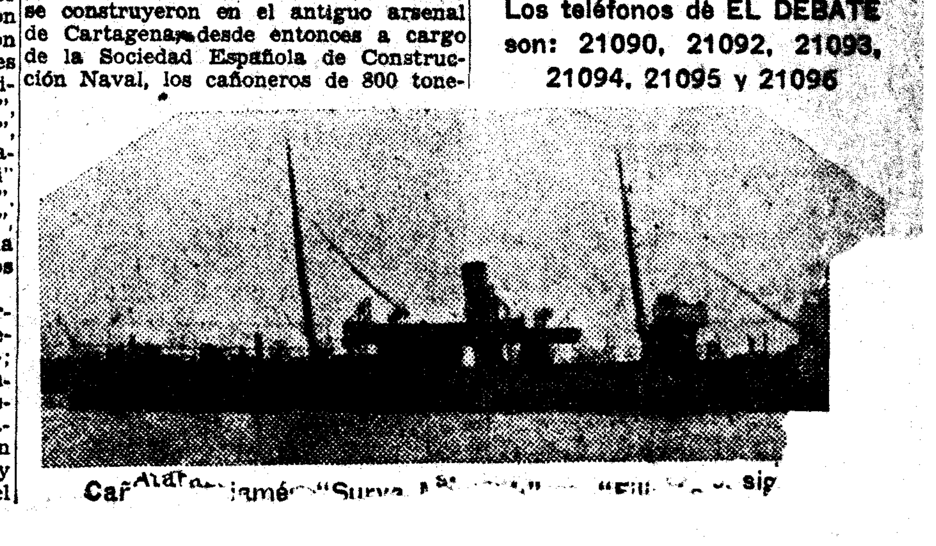

Ca[illegible]iamés "Surya [illegible]

De pa'a trenzada, t--- -uarnecida de pluma de cóndor

Consultorio de higiene y tocador

Nancy Carrol (Béjar).—Se lavará todas las mañanas la cara con la siguiente loción: glicerina, 300 gramos; agua de azahar, 50 gramos; agua de rosas, 600 gramos; esencia de geranio rosa, 10 gotas; alcohol de 95°, 20 gramos. Mezclar, agitar fuertemente con cinco gramos de caolín y se filtra por papel. Por las noches, masajes durante diez minutos con aceite de almendras dulces. Especialmente en las partes arrugadas.

Mary Sol (Toledo).—Una fórmula especialmente estudiada para sus cabellos: solución de formol al 40 por 100, 2 gramos; *terpinol, 2 gramos*; tintura de azafrán, 1 gramo; carbonato de potasa, 2 gramos; agua destilada, 1.000 gramos. Disuélvase y fíltrese. Para lociones diarias en el pelo.

Suscriptora de EL DEBATE (Barcelona).—Siga con el tratamiento del aceite. Durante el día, la siguiente crema: óxido de zinc, 5 gramos; glicerolado de almidón, 75 gramos; extracto de jazmín, 3 gotas.

Paz (Castellón). — Con ese fenogreco en polvo hace usted puré como si se tratase de maicena u otra harina. También puede tomarse con leche y huevos en forma de natilla. Con dos buenos platos al día bastan.

Manuel Ochoa (Bilbao). — Para quitar ... mancha se aplica todas las noches, ...ndo secar un poquito, esta fórmula: ...a oxigenada, 100 gramos; borato de ...a, 3 gramos; glicerina, 30 gramos. A ...mañana se lava con jabón de azufre ...ueva aplicación de la fórmula. Para ...otro tendría que someterse a un ré...men y tratamiento interno a base de ...es halógenas de magnesio. Pero es me... que le vea un médico.

Flor del Campo (Béjar).—Lávese todas ...s noches y mañanas con esta loción: ...rmol al 40 por 100, 10 gramos; agua ...stilada de rosas, 100 gramos; agua destilada, cantidad suficiente para un litro. ...na vez por semana, lavados con jabón ...lfurógeno.

Cuquita.—Veo que es usted una de las muchas que han fracasado con la depilación eléctrica tal como se venía haciendo. Por esta causa, estoy poco convencido de sus resultados. Pero se está ensayando algo definitivo para quitar el vello, y cuando se consiga, tendrán las lectoras de EL DEBATE las primicias de la información. Comprendo que es desesperante para una mujer joven y bo...ita ver su piel recubierta de vello. No ...y que desesperar. Problemas más di...les se han resuelto. Entre tanto, pu...usar el acetato de talio. En cuan... lo demás, puede adquirir los pro...os donde indica.

B. (Huesca).—Se lavará tres veces ...mana con jabón sulfurógeno. To... días, la siguiente loción, acom... de masaje de cabeza con cepillo ... mejor aun si tiene púas de caucho: tintura de quina, 50 gramos; ron de la Martinica, 200 gramos; alcohol de 95°, 200 gramos; agua destilada de rosas, cantidad suficiente para hacer un litro. Esta fórmula debe despacharse exactamente tal como va indicada, y si le gusta llevar la cabeza perfumada, puede añadirse unas gotas de esencia de jazmín o nardo.

Una necesitada (Galicia). — Dejará de ...varse con agua y jabón una tempora... Unicamente se friccionará el cutis ...das las noches y mañanas con esta ...rmula: agua destilada de rosas, 400 ...amos; agua destilada de hamamelis, ...) gramos; glicerina, 200 gramos; bo...to de sosa, 30 gramos. Después de la ...icción y bien seca la cara, la crema. ...anolina, 20 gramos; vaselina, 10 gramos; agua de rosas, 10 gramos; esen... de jazmín, 5 gotas.

...nón.—Lo de las cejas no tiene remedio, y cuando la digo esto, fíjese bien ...e no hallará solución más que dejándolas crecer o cuidándolas cada tres ..., y esto, la verdad..., es un suplicio. ...a engordar, nada mejor que mucho ...so. No andar casi nada. Divertirse ... poco, pocas emociones, vida de cam..., a pleno aire, echada en hamaca. Alimentación abundantísima en féculas, purés de lentejas, patatas, judías, mucha mantequilla y leche, dulces, mermeladas, carnes de vaca en salsa. En cuanto al producto que me pregunta, desconezco ...u composición y no sé sus resultados.

MORFEAUX Marques del Duero, 3.
...ESTIDOS — SELECCION DE MODELOS — EQUIPOS DE NOVIA

Mascarilla de KAOLIN
...ejuvenecimiento del cutis. Quita granos, manchas, pecas, grasa, arrugas y espinillas. Pídase el legítimo KAOLIN PELLETIER. Unico garantizado para se... su método original. Gayoso, Are... Madrid, y principales farmacias ...rías. Envíase previo giro pos...as. Apartado 200, Madrid. En KAOLIN va incluido plan completo de belleza por Palacios Pelletier.

APARATOS DE LUZ
...ODERNISIMOS A **35** PTAS
...LORIETA DE SAN BERNARDO, 4

...TA RECLAMO
..., una gafa pasta o chapada ... ptas. con cristales puntua... (para miopes o vista can...e de 4 pts. Todo por 25 pts, ...ste anuncio. Graduación de ... por un médico oculista en ...LAR, Arenal, 9. Tel. 19078. ... garantiza y cambia gra... ...istales durante diez

Sombreros.

Sombrero bretón de paja panamá, con adorno de cinta azul marino. Otro sombrero de panamá negro, con lazo de terciopelo de igual color. Fieltro en tono tostado con cinta de más obscura tonalidad. Sombrero de paja negra, con adorno de azulinas. De paja negra muy brillante, sombrero adornado con lazo rosa pálido

JOVENES: Alegres y muy "nuevos" son los sombreros primaverales. Al idearlos, las modistas han tenido en cuenta, seguramente, que estaban destinados a sombrear, no los rostros lánguidos y enmustiados de heroínas gretogarbescas, sino los ufanos y risueños de las jóvenes de nuestros días. ¡Qué atrevimiento el de algunos, con sus amplias alas levantadas en todo lo alto de su lado izquierdo y aun en el frente, para ir a morir cayendo suavemente curvados y ocultando los bucles en el lado derecho! ¡Qué divertidos otros, con sus copas de formas y pajas exóticas, a las que sirve de reborde, más que de ala, trabajada cinta de tonos en extremo chillones! Así es uno de Louise Bourbon: De paja, laqueada la copa en forma de cono, dos tonalidades, claro en la base y obscuro en la punta, y cinta grosella, formando el ala abombada y con movimiento ascendente. ¡Qué caprichosos los más con sus copas que se confunden con el ala, en lo que parece consiste su mayor cuidado!

Una vez desaparecidas de los sombreros las altas copas, que durante el invierno fueron legión en los elevados gorros de reminiscencias cosacas, ha recobrado toda su importancia el ala de los sombreros. Hasta el punto de poder afirmar, sin exageración, que a ella se debe la novedad de los modelos primaverales. En unos, como lo hemos indicado antes, se eleva atrevidamente, acaparando toda la atención y la importancia del sombrero. La copa entonces no cuenta para nada, y apenas si por adornarla con algo se la rodea de estrecha cinta "gros-grain", más obscura que el todo, si el sombrero es claro, aunque conservando la misma escala, y en negro o muy obscura si el modelo tiene estas tonalidades. En otros sombreros avanza el ala por delante en dimensiones insospechadas, tratando no ya sólo de cubrir la mirada, sino de ocultarla casi por completo, maliciosamente. En este caso ha caído perfumada lluvia de flores sobre el ancha ala o la adornan primorosamente flexibles *lazos de raso o fino tafetán.*

Precisamente a la novedad del movimiento del ala por delante se debe la multitud de sombreros de visera, tan divertidos en las actuales colecciones.

El gusto exagerado de modistas como Schiaparelli las fuerza a exhibir ejemplares por manera raros y curiosos. Sobresaliendo de un gorrito encasquetado, de fieltro, más bien diríamos pegada a él, larga visera de hasta 20 centímetros se adelanta y encorva hacia adelante. Desde luego se comprende que no todas las fisonomías pueden aceptar esta clase de modelos. Son los guiones de vanguardia, que señalan con sus enérgicos trazos las tendencias en boga de la hora presente.

Junto a las viseras, y rivalizando con ellas en novedad, están los sombreros de ala curvada, como los bretones. Molyneux ofrece multitud de modelos de piqué, raso y pajas exóticas o naturales. El ala en estas formas es más moderada y se abarquilla hacia lo alto, adornándose con flores en la mayor parte de los modelos. Unas veces se colocan las flores solamente en el lado izquierdo, que es el que sube más, y otras se distribuyen, salpicándolas alrededor del ala, sobre todo en su parte delantera. Pero no hay que olvidar que el sombrero del momento es el "canotier". Sencillo, redondo o bombeado, es el que requiere el traje sastre; indispensables uno y otro en los templados días que disfrutamos.

Quédense para acompañar vestidos de tarde sombreros como los que propone Worth: De ala expansionada delante, están sujetos con brida bajo el mentón. Tienen, forzosamente, que acudir a este o parecido procedimiento de sujeción los modelos ultramodernos que, en su anhelo de esfumar la copa, la hacen desaparecer por medio de curvada línea, que no es más que el ala en su prolongación. Suzaune Talbot ha hecho de "cellophane" negra un gorrito gracioso y original; en él baja el ala por delante y suavemente sube hasta morir en un punto por detrás, a donde van a morir también los cabos de un velito de crin rígido y ligeramente ondulado.

María DE NAVARRA

Sombrero bretón de "picot" en negro y copa de fieltro ... de tonos verdes muy vivos

Sombrero azul adornado con cinta "gros grain" en tonos naranja y amarillo

LA COCINA

MENU DE VIGILIA (para seis personas)

Boullavesa (Sopa de Oro). Lenguado Bella Molinera. Biscuit Glasé "Mariquita".

Boullavesa (Sopa de Oro)

Salmonetes, 250 gramos; langostinos pequeños, gambas crudas o carabineros, 250; rapé, 250; gallina de mar, 250; mero, 200; mejillones, 500; cangrejos de mar, seis piezas.

Hay que tener en cuenta que de este preparado sale sopa para seis personas y plato de pescado para otras seis.

Se limpian todos los pescados y se les quita la piel y espinas, excepto a los mejillones, que bien lavados se ponen a blanquear con una copa de vino blanco; se retiran y se procede a limpiarlos; a los cangrejos se les corta parte de las patas y se parten por la mitad (el jugo de la cocción de los mejillones se reserva para agregar a la maceración de los pescados). Se ponen en una vasija los langostinos enteros, la carne de los mejillones, los medios cangrejos, los salmonetes, el rapé, el mero y la gallina de mar, cortado en trocitos regulares, del tamaño de una nuez; se rocía con el caldo de la cocción de los mejillones, se agrega sal, nuez moscada, pimienta blanca, jengibre, azafrán, laurel picado y un palito de tomillo, medio diente de ajo machacado con el azafrán y disuelto con un poco de vino blanco, unas gotas de jugo de limón, y se deja en maceración un par de horas. Con todos los recortes del pescado se hace un caldo de pescado.

Se pone una cacerola sobre el fuego con un decilitro de aceite, se deja calentar bien y se agregan dos puerros regulares, cortados en rodajas finas, y media cebolla pequeña picada muy fina, y un diente de ajo, se deja rehogar todo y bien estofado, se agrega cuarto de 1/4 de tomate pelado y sin pipas y cortado en dados regulares; se sazonan de sal y un poco de azúcar y se moja con un litro y medio de caldo de pescado; se agregan todos los pescados de la maceración, se dejan cocer unos diez minutos moderadamente y se retiran.

Se pasa el caldo a una sopera y se sirve con unos costrones del diámetro del ancho de una barra de 0,15 céntimos y del grueso del canto de un duro, frotados con un diente de ajo, untados de un poco de aceite, y tostados al horno y bien doraditos se sirven con la sopa.

El pescado se pone en fuente honda, salpicado de perejil, y se sirve.

NOTA: Puede acompañarse el pescado con una salsa mayonesa.

Lenguado Bella Molinera

Una vez limpios de piel y quitada la cabeza, se les hacen unas incisiones en el centro del lenguado; se sazonan de sal y se pasan a la leche fría y se cubren de harina, sacudiéndolos bien. En una sartén, sobre el fuego, se ponen 25 gramos de mantequilla y medio decilitro de aceite; cuando está caliente, se echan los lenguados, dejándolos freír lentamente sin llegar a tomar color se sacan y se colocan en una fuente larga, habiéndoles puesto de antemano unas lonchas de limón pelado en crudo (sin piel), y un poco de jugo de limón y perejil picado. En la sartén que se frieron los lenguados y sobre la grasa sobrante, se agregan 50 gramos de mantequilla; se deja dorar un poco y se vierte sobre los lenguados.

El fondo de la fuente se cubre con medio decilitro de jugo de pescado a la maizena y se sirve.

Jugo a la Maizena

Caldo, 1/4 de litro; maizena (una cucharada), 10 gramos; vino jerez, dos cucharadas.

En un cazo se pone el caldo y se arrima al fuego. Cuando rompe a hervir se añade la maizena, disuelta con el vino de Jerez; se deja cocer lentamente diez minutos, se colorea con unas gotas de carmín y unas gotas de ámbar y se cuela por un colador chino o por una estameña, y se cubre el fondo de la fuente.

Biscuit Glacé "Mariquita"

Se forma un jarabe a punto de hebra floja.

Se prepara un decilitro y medio de jarabe con 200 gramos de azúcar y medio decilitro de agua, o sea, que para obtener un decilitro y medio de jarabe se pone en un cazo azúcar y el agua y se deja cocer hasta obtener la medida deseada, se incorpora caliente sobre ocho yemas se mezcla bien y se bate al fuego como un bizcocho y cuando forma un cuerpo cremoso, se retira del fogón y se sigue batiendo hasta que la crema quede fría.

Ya fría la crema se mezcla con medio litro de nata montada (batida) y se añaden 100 gramos de guirlache de almendras (praline) y se rellena un molde a buicuit liso o rizado, se cubre la boca del molde con un papel y se pone la tapa procurando que ajuste bien, se cubren los bordes de la tapa con mantequilla y se mete el molde en un cajón envuelto entre hielo y sal gorda durante tres horas.

A las tres horas se lava el molde en agua fría, se desmoldea y se forra de una capa de chocolate rallado y se sirve en fuente redonda sobre servilleta.

El Guirlache (praline)

En un cazo se ponen 100 gramos de almendras sin mondar y 50 gramos de azúcar; se derrite el azúcar a fuego moderado procurando que el azúcar no se queme y cuando las almendras están tostadas, se vierte el contenido en un mármol embadurnado de aceite (una cucharadita).

Una vez frío se rella o se machaca al mortero.

SARRAU STER
Director de Academia Gastronómica

Otra vez las Atarazanas de Barcelona están amenazadas de muerte

Desde hace un siglo, todo se revuelve contra las viejas edificaciones que son recuerdo prestigioso de la antigua Marina aragonesa. Pedro "el Ceremonioso" terminó las primitivas "darazanas" y construyó diez naves capaces de albergar treinta galeras

Felipe II impulsó y promovió nuevas obras, que se acabaron en tiempos de su sucesor. Por cierto que ya entonces hubo incidentes con los diputados de la Generalidad por los escudos de Castilla y Aragón que se mandaron esculpir. El virrey mandó que fuesen picados

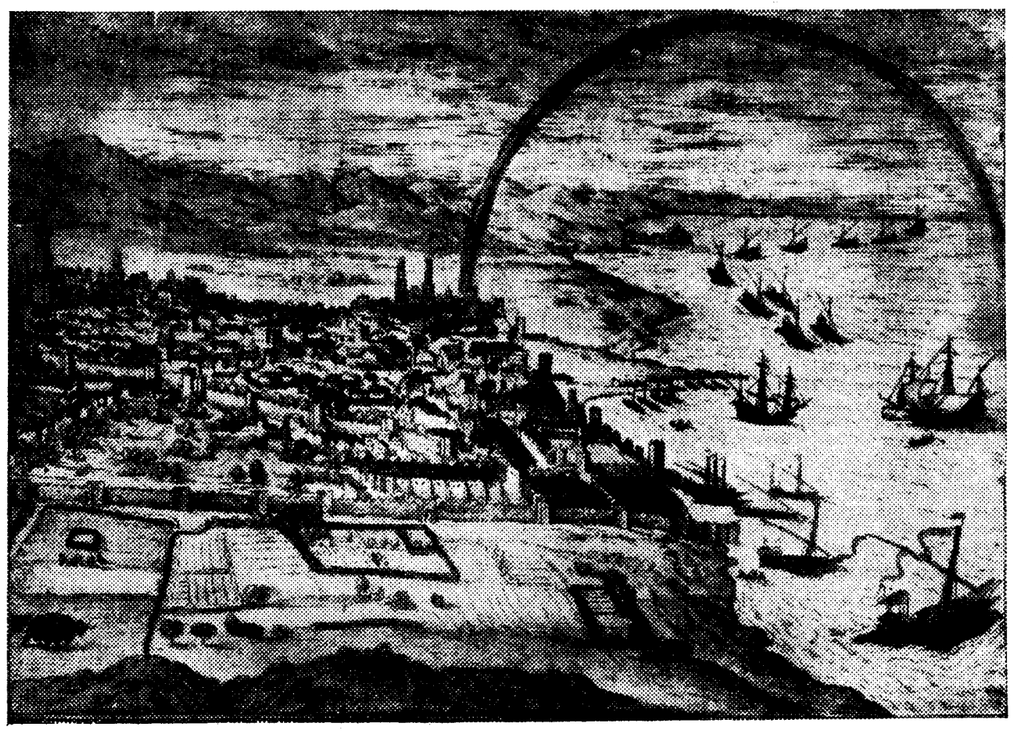

Vista de Barcelona a fines del siglo XVII. ("Civitatis Terrarvm")

Por achaques de pretendida y efímera solución al paro obrero según parece, como por ese afán desmedido de «urbanizar» sin ton ni son que en España padecemos, en este caso, amén del pretexto de hacer desaparecer el «barrio chino», es lo cierto que vientos de las Ramblas nos traen de Barcelona la espeluznante noticia de que «¡al fin!» serán derribadas las Atarazanas de aquella ciudad. Y digo «¡al fin!», porque desde hace un siglo, y con una tenacidad digna de mejor causa, todo se revuelve contra aquellas edificaciones, y ahora temo que la celosa actividal del señor Pich y Pon dé mano a la obra de consumo, sin confiar mucho ni poco que la cultura de los buenos barceloneses—al igual que aconteció en Avila con sus murallas—alcancen a impedir tan demoledor y poco espiritual desatino que, a la postre, ni remediará el pavoroso problema de hambre que todos ansiamos ver resuelto por cauces más cultos, ni por ello ganaría en prestigio el cabildo municipal que así lo resuelva, por lo fácil que es conseguir solares y urbanizar destruyendo monumentos, que ya escasean o parcelando al estilo del señor Hidalgo en su proyecto del ministerio de la Guerra, parques y jardines, que siempre faltan.

El baluarte de las Atarazanas en el lugar que hoy ocupa la Aduana

Ya en el siglo XVIII se estuvo a pique de derribar estas edificaciones del siglo XIV, honra y recuerdo prestigioso de la antigua marina aragonesa, por mor de levantar cierta ciudadela, compañera de la que por entonces se alzó en lo que después fué parque de este nombre; el proyecto, que era del ingeniero J. Próspero de Verboom, no llegó a realizarse, y hasta la revolución del 1868 las famosas Atarazanas nada tuvieron que temer en serio de la piqueta municipal, pues, aunque cierto proyecto de ensanche y reforma interior de la ciudad de don Alfonso Cerdá, que con certera inquina incluía una gran vía B, pasando por ellas, muy justamente por encima, para unir la Universidad con el puerto, sentando con ello un precedente nefasto, la iniciativa no pasó, afortunadamente, a mayores, pese a la simpatía del Gobierno, por la entonces ya calamitosa situación de la Hacienda municipal.

Afortunadamente, la campaña masónica de 1868, recrudecida en este siglo tras el fusilamiento de Ferrer, contra las fortificaciones de Barcelona—¡qué odio a Montjuich!—que consiguió arrasar la Ciudadela (1870) y antes el Fuerte Pío, no alcanzó a herir de muerte a las Atarazanas; ni siquiera las pretensiones de la autoridad militar, años más tarde (1878), recién finada la campaña carlista, que consiguió la debida autorización del ramo de Guerra para permutar sus solares por otros más adecuados para edificar cuarteles y establecimientos, pues en esta ocasión no se llegó a un acuerdo con el Municipio en lo referente al precio de las parcelas mondas y lirondas a que debían quedar reducidos los edificios de marras.

El baluarte de "Las Puses"

El baluarte de "Las Puses" cayó, sin embargo, junto con el lienzo de murallas del lado de la mar; en su lugar, y con terrenos ganados a ésta, se construyeron el paseo de Colón y la gran Puerta de la Paz, con el monumento a Colón, que habían de admirar los visitantes de la Exposición Universal de 1888.

Poco antes de estas reformas, que trajo consigo la celebración del citado certamen, el señor Baixeras, "aficionado" a los problemas de urbanización, a costa—digo yo—de lo histórico y castizo, imaginó, a base del de Cerdá, un nuevo proyecto en el que con todo su virus demoledor, subsistía la Gran Avenida B, que no llegó tampoco a realizarse, pero que ha tenido vida oficial hasta 1818 e incluso volvió a tener latente actualidad en 1905 con motivo de otra exposición, la Colonial, a cuyo socaire se trazó y realizó la que se llamaba C, hoy Gran Vía Layetana. En 1913 también volvió a temerse por las Atarazanas e incluso la nefasta y temida Vía B llegó a ser bautizada con el nombre de Avenida de Iberia.

Afortunadamente, el poco cariño a los edificios históricos y hasta la destrucción de los barrios comerciales que caracterizaban el proyecto de Baixeras, inspiraron tan continuas críticas, que el Municipio decidió efectuar nuevo y más respetuoso estudio, que encomendó en 1918 al arquitecto señor Darder, quien, a pesar de todo, insistió en el afán de derribar las Atarazanas. ¡Mala suerte la de éstas, que entonces, como antes, tan sólo encontraron valedor en la situación no muy boyante de las cajas de la ciudad!

Otra campaña

Por entonces, casi, residí por vez primera en Barcelona, y recuerdo cómo hería mi sensibilidad la terquedad iconoclasta de reformistas y urbanizadores, y, por suerte, torné de nuevo con ocasión de aquella vibrante campaña de Gay y Bassegoda (1926-7), en «La Vanguardia»; de Carreras Candi, en «Las Noticias» (quien incluso editó un interesantísimo folleto: «Les dreçanes barcelonines»), de las Academias de Buenas Letras y de Bellas Artes y del Centre Excursionista de Catalunya, que incluso organizó una Exposición interesantísima, demostrando en una de sus secciones cómo urbes enormes habían sabido modernizar su trazado sin estrago ni merma de sus monumentos.

En esta campaña se abogaba incluso por la restauración de aquellos edificios, y a ella se unieron «El Noticiero» y «El Día Gráfico», que no impidieron nuevo proyecto por parte de Guerra de enajenar y cambiar edificios y solares, ni más ni menos que aquel de 1878.

La pelota sigue en el tejado desde entonces. ¿Vuelve el peligro? ¿Se alzarán esos temidos rascacielos, que competirán en altura con el vecino monumento al más célebre de los navegantes? ¿Pasará, por el contrario, esta amenaza? ¡Quién lo sabe! La actividad en los alcaldes constituye en ocasiones verdadera calamidad para su república, y si la reforma es cosa decidida, adiós las «Dreçanes», que tanto nos hablan de la Marina catalana pretérica, cuyas ordenanzas sabias y concisas, que copió la Inglaterra del siglo XVIII, mandaban que todo capitán de galera atacase a dos y tres y cinco enemigas.

Patente de Sanidad Marítima, con la vista de Barcelona y sus Atarazanas en 1788

Historia de las Atarazanas

Desde que en tiempos del conde Ramón Berenguer IV donó las tortosinas, con su recinto murado y sus diecisiete torres, a la judería; cesión que, en país tan dado a las cosas de la mar, no hubiera existido, de no contar con las nuevas barcelonesas que se organizaron por la ribera de Montjuich, muy cerca de lo que fué ermita de «Santa María del Port». Se sabe, asimismo, que en 1243 se delimitaron sus contornos, nombrándosele la guardia para su custodia y, ya en 1281, Pedro III recurrió a estos flamantes astilleros para el armamento formidable que preparó aquel año contra Sicilia.

Las Atarazanas consistirían tan sólo, en aquel tiempo, en unas cuantas gradas y rampas para construir en plena playa o para varar durante la temporada inactiva, los vasos de las galeras, así como tal cual pañol o almacén para la guarda de pertrechos, municiones y herramientas.

Pedro IV quiso construir nuevas «dreçanes» en 1373 por la playa de Ponent, en la «Peixcaderia Nova», cerca de la Puerta de San Daniel, lugar no muy a propósito, al decir de los «conselleres», que se opusieron y, al fin, consiguieron acuerdo con el monarca para terminar las que fundara su bisabuelo, amurallándolas, fortificándolas y, para mejor guarecer de agua y sol la invernada de las galeras, cubriendo con tinglados las seis gradas antiguas proyectadas.

La obra, que costó más de quince mil florines de oro, la sufragaron—no muy por igual, por cierto—la Corona, la Generalidad y la Diputación, y a ella se aplicó cierto «dret de les Dreçanes» o arbitrio especial, junto con ciertos derechos que rentaba el comercio con Alejandría y el Levante, muy floreciente entonces, al socaire de la estupendísima institución ya vieja del «Consolat del Mar», cuya magnífica casa-lonja se alzaba en la playa de «Regomir», extramuros de las murallas del siglo III, derruídas con la urbanización del sector que la rodea en el XII.

"Civitatis orbis terrarum"

A los tiempos de Pedro «el ceremonioso», pues, corresponden las diez naves mayores, capaces entonces para albergar treinta galeras, y una torre mantelada con sus matacanes y saeteras que se aprecia en las vistas antiguas y que, aunque subsiste hoy no muy desfigurada, se halla enteramente cubierta por una de las otras tres naves añadidas en el siglo XVII. El establecimiento, con sus parques y estanques para la madera y demás materiales de construcción y edificaciones dependientes, ocuapaba gran extensión que se aprecia en el grabado del «Civitatis orbis terrarum», aquí inserto, y por la banda de la mar, muy próxima entonces, buzaban sus varaderos que continuaron visibles y en servicio hasta bien entrado el XVIII.

Felipe II

Felipe II, a instancias, seguramente, de aquel gran don García de Toledo, mentor de don Juan de Austria en asuntos marítimos, impulsó y promovió nuevas obras, y, aunque no estuvieron terminadas sino en tiempo de su sucesor, a él se debieron los tinglados nuevos que están situados hacia la parte de la ciudad; se adquirieron más terrenos por 1618 y cuando poco después quedaron terminadas hubo, por cierto, un incidente con los diputados de la Generalidad por achaques de los escudos de las armas reales de Castilla y Aragón que se mandaron esculpir en ciertas partes, asunto que estimaron insólito y que «causa gran admiratió e desgust notable a tots los de aquest Principat...»

Ni que decir tiene que el virrey, duque de Alcalá, mandó picar los escudos ante la protesta de aquellos diputados ante el «gran agravi que rebía lo Principat».

De esta época datan otras obras de menor cuantía y, más adelante, con ocasión de la insurrección de Cataluña llamada «dels segadors», el mariscal francés De la Motte reforzó las fortificaciones e introdujo algunas reformas de más carácter militar que marítimo.

En realidad, las Atarazanas fueron desde entonces más de Ejército que de Marina, y pese a las continuas reclamaciones de la ciudad, que las tenía por suyas, se destinaron a almacén de pólvora, cuarteles y otros menesteres de la milicia, depósito de vino para la Armada y hasta lazareto para purgar cuarentena, a cargo de los «morberos».

Por estar demasiado lejos de la ciudad los fuertes de Montjuich, se destinaron por fin a cuarteles y, en el siglo pasado, a maestranza de Artillería, tras las consiguientes reformas y obra de fábrica que, dicho sea de paso, si desfiguraron exteriormente los enormes edificios, se respetó íntegramente su estructura interior, que aún impone, por su importancia, carácter y majestuosidad.

Siete siglos de la Historia de Barcelona

Las Atarazanas de Barcelona, como es natural, y desde Jaime I, abastecieron de galeras y naves las escuadras y flotas de Aragón; en ellas se construyeron y conservaban las que la Generalidad mantenía armadas para la guarda de las costas del Principado. Más adelante, surtían asimismo a la escuadra de las galeras de España, la más importante y privilegiada de las que componían el total de nuestra Marina de remos, pues el pino de Cataluña era inmejorable.

Felipe II mandó construir allí la que había de ser Capitana de la Santa Liga y presidir la victoria de Lepanto. El casco lo llevó a Sevilla el capitán Portuondo, y allí se vistió con las galas y tallas doradas que compuso y ejecutó el "Bergamasco", que más tarde describió Juan de Mal-lara con todo detalle.

Junto a ellas, en aquel aciago día de Corpus de 1640, murió a manos de los "segadors", capitaneados por un tal Juan Vicens, "el Vitxach", payés de Gurb, el virrey conde de Santa Coloma. Sus llaves fueron las que se entregaron con ceremonia al rey de Francia, tenido por soberano de Cataluña más tarde.

Siete siglos de la historia de Barcelona y aun de Aragón, han desfilado por su recinto, y si a su importancia arquitectónica y monumental fuera necesario sumarle algo más, ahí están esos siglos recogidos entre sus sillares y dovelas para proclamar la insensatez de su derribo.

Ignoro si de derecho se declararon las Atarazanas monumento nacional o siquiera artístico; que de hecho lo son, no cabe dudarlo.

Julio GUILLEN

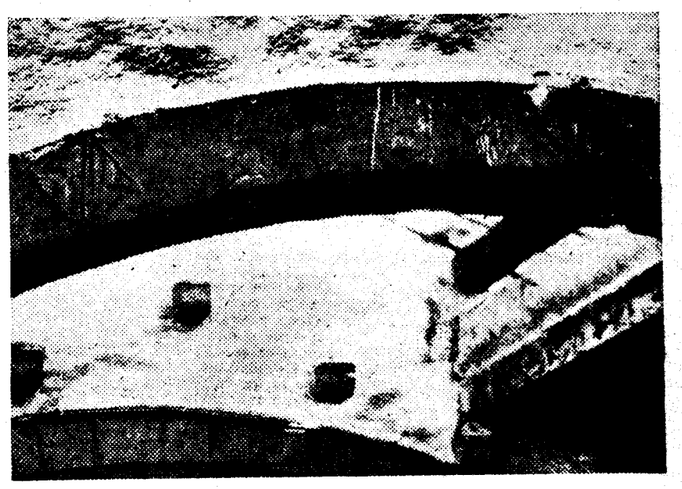

Armas reales y de la ciudad en las dovelas de las arquerías del siglo XIV

Los teléfonos de EL DEBATE son: 21090, 21092, 21093, 21094, 21095 y 21096

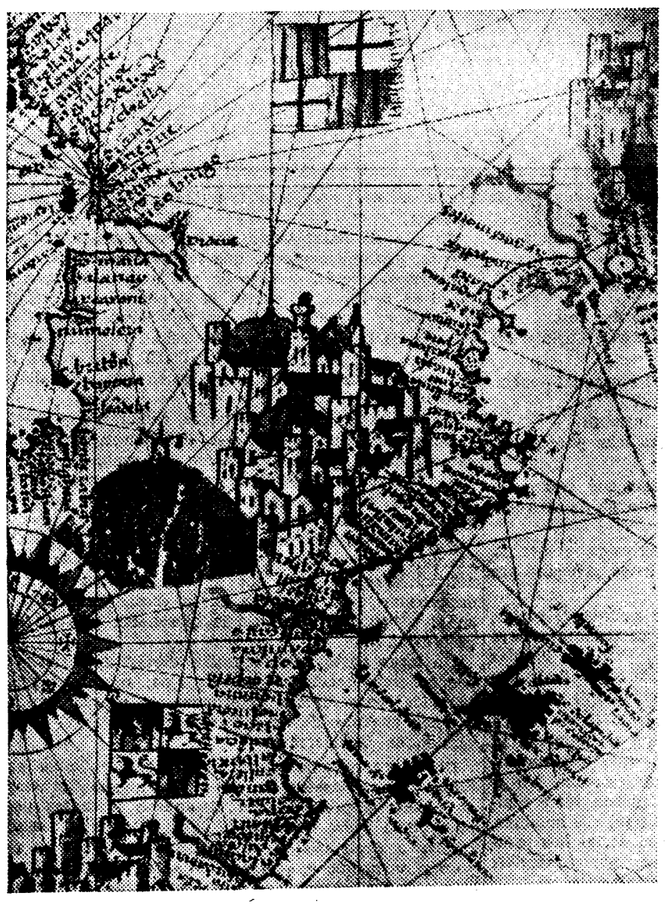

Barcelona en 1563. (Carta de este año de Mateo Prunes.) Al pie de Montjuich, con la torre de su semáforo, las naves y baluartes de las Atarazanas

L puerta de la Paz y el barrio de las Atarazanas de la Aeronáutica Naval

Armas de Pedro, "El Ceremonioso", sobre una de las p de las Atarazanas. Se cambió su emplazamiento en el sig

LA VIDA RELIGIOSA

Cuarto domingo de Cuaresma

LOS ILUMINADOS

Domingo Laetare, por la primera palabra del introito de la misa; Domingo de la Rosa, por la rosa de oro que el Papa bendice solemnemente desde tiempo inmemorial, para obsequiar con ella a algún príncipe, o bien a algún personaje benemérito de la causa católica; Domingo de los cinco Panes, por la lectura que nos ofrece el Evangelio de la Mis... Color rosado en el altar, trepidar de júbilo en el órgano, ...ces y promesas y auras de libertad en los textos litúrgicos, y en el coro voces de alegría, y de optimismo: «Lo que he oído me ha llenado de alegría. Iremos a la casa del Señor». Un oasis en el árido paisaje de nuestra marcha cuaresmal, un motivo de aliento para los fatigados, y un presagio en medio del camino de lo que será el fin de nuestra peregrinación.

Pero es sólo un alto en la senda; descansamos y reímos, pero sin perder de vista nuestro gran objetivo cuaresmal: renovación, purificación. La Iglesia sigue preparando a sus hijos para el gran misterio de la Pascua. Hasta ahora ha pensado más en los que tuvieron la amistad de Dios y la perdieron por el pecado, en los penitentes. Desde este momento va a ocuparse preferentemente de los que van a ponerse en contacto con la gracia por vez primera, de los catecúmenos, de los que recibirán el bautismo durante la vigilia pascual. Los textos, las oraciones, los cánticos, las profecías, las ceremonias, hacen continuamente alusión a ellos; todo parece ordenado para mantener su expectación, para avivar su deseo, para disponerles a penetrar en la tierra que mana leche y miel, en el país de las maravillas, en el reino de los hijos de Dios. Tres días más, y serán definitivamente segregados para recibir el sacramento de la regeneración. Es el miércoles del Gran Escrutinio. La estación en la basílica de San Pablo, el apóstol de los gentiles, el patrono de cuantos caminan hacia la fe. Frente al altar se agrupan todos los aspirantes: un acólito los coloca ordenadamente, un diácono lee sus nombres, un sacerdote hace sobre su frente una cruz y pone las manos sobre su cabeza. Empieza la misa: no hay palabra que no venga a estremecer de felicidad a aquellos predestinados. Unas veces son las palabras de aliento a sus futuros hermanos en la gracia: «Acercaos al Señor, y sed iluminados, y vuestros rostros no serán confundidos»; otras veces, Dios mismo les presenta las admirables perspectivas de su divino llamamiento: «Os sacaré de entre las gentes, os buscaré de entre todos los pueblos y os llevaré a vuestra tierra. Derramaré sobre vosotros un agua limpia; os libraré de todas vuestras impurezas, os daré un corazón nuevo, pondré un espíritu nuevo en medio de vosotros, y arrancaré de vuestra carne el corazón de piedra». La Iglesia junta también su voz para abrir el alma de sus nuevos adeptos a la gran «iluminación», que les va a conferir la lámpara de la fe sobrenatural: «Lavaos, purificaos, dejad de obrar el mal, y aprended a obrar el bien, buscad la equidad, socorred al oprimido, si vuestros pecados fueren como la escarlata, quedarán blancos como la nieve; si fueren rojos como el bermellón, parecerán limpios como la lana más blanca».

En realidad, la liturgia de la cuaresma es bautismal tanto como penitencial. Esta breve ceremonia del bautismo, que hoy se realiza casi sin solemnidad a la puerta de las iglesias, era antiguamente un largo drama, una cadena de ritos y de ejercicios laboriosos, que se realizaban durante los cuarenta días de la preparación pascual. En los primeros siglos cristianos, la mayoría de los que se presentaban a recibir la gracia bautismal eran adultos salidos del paganismo. Se hacía preciso transformar el alma pagana, macerarla, amasarla cuidadosamente para hacer de ella un nuevo ser; y esta educación sobrenatural se hacía durante el tiempo de cuaresma, por una serie impresionante de ritos, que formaban como la gran epopeya del alma rescatada del poder del demonio y restituída a los brazos de Dios. El convertido entraba primero en el grado de los «oyentes», y empezaba a enterarse de la doctrina de un Dios Creador, del pecado original, que hacía necesaria la redención; de la Iglesia, en que iba a ser recibido, y de la oración, con que podía hablar al Hacedor Supremo: el Padre nuestro. Admitido luego en el grupo de «competentes», se le matriculaba en los registros de la Iglesia, se examinaba su vida; se le catequizaba diariamente, y uno de los domingos de cuaresma se le entregaba la fórmula de la oración dominical, el resumen de su fe; es decir, el símbolo y el texto de los Evangelios, que iban a ser en adelante el código de su vida espiritual. Otro día se realizaba con él el rito de la «apertura de los oídos» ungiéndole con saliva o con aceite. Era la realización mística del milagro del sordomudo, representado en los frescos de las Catacumbas. Cristo, que al ungir al desgraciado, había abierto sus oídos, abriría ahora los del catecúmeno para oír una voz nueva y leer los Evangelios con los ojos de la fe.

Los exorcismos se repetían diariamente, como un medio de arrojar de las almas los restos de la influencia diabólica. A los ojos de los primeros cristianos el culto de los ídolos era el culto de los demonios; aquellos dioses de oro, de piedra o de madera, aquellos fetiches, delante de los cuales se quemaba el incienso o se derramaba el vino, eran verdaderas imágenes de Satanás, aunque se llamasen Diana, Minerva y Apolo, y por tanto, sus servidores y sus adoradores se convertían en esclavos de Satanás. Era natural que cuando un idólatra se convertía al cristianismo, se pusiesen todos los medios para arrojar de él los demonios, en cuyo poder había vivido, y de aquí aquellos conjuros, aquellas fórmulas de adjuración, aquellos exorcismos pronunciados en nombre del Dios verdadero y único, de Jesucristo, Salvador y Redentor, y del Espíritu santificador. Gracias a ellos, el catecúmeno, al llegar el momento supremo de la iluminación, podía decir resueltamente estas palabras: «Renuncio a Satán y a sus pompas, a sus obras, y a sus consejos».

Todos estos ritos, más o menos abreviados, se conservan en la ceremonial actual del bautismo; pero sus efectos podemos renovarlos e intensificarlos al recordar su origen en las misas de estos días cuaresmales. El bautismo no es un acto transitorio, sino que se prolonga a través de nuestra vida. Podemos aprovechar estos recuerdos para ratificar nuestros compromisos, para revivir la hora solemne en que fuimos hechos cristianos, para renovar nuestra fe y nuestra adhesión a las eternas verdades, para resucitar en nuestra alma la gracia bautismal.

Fr. Justo PEREZ DE URBEL

Epístola y Evangelio

DIA 31. Domingo IV de Cuaresma.—I. P. Ss. Amós, prof.; Félix, Anesio y Benjamín; stas. Cornelia y Balbina, vg., mrs.; bto. Amadeo, cf., y bta. Juana de Tolosa, vg., carmelitana. La misa y oficio divino son de esta domínica con rito semidoble y color morado.

Epístola de San Pablo Apóstol a los Gálatas (4, 22-31).—Hermanos: Está escrito que Abraham tuvo dos hijos, uno de la esclava y otro de la libre. Pero el de la esclava nació según la carne, mientras que el de la libre por la promesa. Todo lo cual está en alegoría. Porque estos son dos testamentos (el Viejo y el Nuevo): uno del monte Siná (país de esclavos) que engendra pura servidumbre, éste es Agar. Porque Siná es un monte en Arabia; pero representa la Jerusalén de ahora, y está sirviendo con sus hijos. Al contrario, la Jerusalén de arriba es libre, y ésta es madre nuestra. Porque escrito está: Regocíjate, estéril, la que no parías; rompe y da voces, la que no conocía los dolores del parto; porque muchos son los hijos de la desdeñada, más que los de la que tenía al marido. Ahora bien, nosotros, hermanos, como Isaac, somos hijos de promesa. Sino que, así como entonces el nacido según la carne (Ismael) perseguía al nacido según el espíritu (a Isaac), así también ahora (el judío al cristiano). Pero ¿qué dice la escritura? Echa fuera a la esclava y al hijo de ella; porque no heredará el hijo de la esclava con el hijo de la libre. Por lo cual, hermanos, no somos hijos de la esclava, sino de la libre.

Secuencia del Santo Evangelio, según San Juan (6, 1-15).—Después de esto, fué Jesús al otro lado del mar de Galilea, que es el Tiberíades. Y le seguía una turba numerosa, porque veían los milagros que hacía sobre los enfermos. Subió, pues, Jesús al monte, y allí estaba sentado con sus discípulos. Y estaba cerca la Pascua, fiesta de los judíos. Levantando, pues, Jesús los ojos, y mirando que venía a él mucho gentío, dice a Felipe: ¿De dónde compraremos panes para que coman éstos? Esto lo decía para probarle, porque bien sabía él lo que iba a hacer. Respondióle Felipe: Doscientos denarios de pan no bastan para que cada uno tome un poco. Dícele uno de sus discípulos, Andrés, el hermano de Simón Pedro: Hay un muchacho aquí que tiene cinco panes de cebada y dos peces; pero esto ¿qué es para tantos? Mas Jesús les dijo: Haced que los hombres se recuesten. Y había mucha hierba en aquel sitio. Recostáronse, pues, los varones, en número como de cinco mil. Tomó entonces los panes y dando gracias los distribuyó a los que estaban recostados, y asimismo de los peces, cuanto querían. Y cuando se hartaron, dice a sus discípulos: Reunid los pedazos sobrantes, para que no se pierda nada. Los reunieron y llenaron, de los cinco panes de cebada, doce cestos de pedazos que habían sobrado a los que comieron. Los hombres, pues, viendo el milagro que hizo Jesús, decían: Este es verdaderamente el profeta que ha de venir al mundo. Mas Jesús, conociendo que iban a venir y tomarle para hacerle rey, se metió otra vez por la montaña él solo.

Cultos para hoy y mañana

Adoración Nocturna.—Santa Isabel de Hungría.—Lunes, Cor Jesu.

Ave María.—11 y 12, misa, rosario y comida a 40 mujeres pobres, que costean doña Eugenia García y doña Marina Vega de Sanz, respectivamente.—Lunes, ídem, ídem, a igual número de pobres, costeadas por doña Ascensión Collantes y doña Mercedes Fernández de Haro.

Cuarenta Horas (Hospital de San Francisco).—Lunes, Basílica de la Milagrosa.

Corte de María.—Nuestra Señora la Reina de Todos los Santos y Madre del Amor Hermoso, Tutelar de la Corte de María, San Ginés (P.).—Lunes, Nuestra Señora de la Almudena, Santa María (P.) La Blanca, San Sebastián. Del Consuelo, San Luis. Del Olvido, San Francisco el Grande.

S. I. Catedral.—A las 10, misa conventual con sermón por don Diego Tortosa.

Parroquia de San Antonio de la Florida.—A las 8, 9, 10, 11 y 12, misas.

Parroquia de las Angustias.—A las 12, misa perpetua por los bienhechores de la parroquia.

Parroquia de San Marcos.—Misas de 7 a una cada media hora; habrá explicación sobre los Sacramentos en la de 9; en la de 10, cantada, sobre el Evangelio; en la de 12, sobre fundamentos de la Religión.

Parroquia de Santa María de la Almudena.—Misas cada media hora, de 7 a 12, y a la 1 y 2 t. A las 9,30, misa mayor. Todas las tardes, a las 6,30, santo rosario y Vía Crucis.

Parroquia de San Miguel.—A las 8, misa y explicación del Evangelio; 9, misa rezada; 10, la mayor; 11, misa para los colegios, y la de 11,30, para obreros con explicación doctrinal.

Parroquia de Nuestra Señora del Pilar.—8, comunión general para la Juventud Católica y Caballeros del Pilar; 9,30, misa de los catecismos; 10, misa cantada; 11, explicación del Evangelio, predicando don Mariano Benedicto; 12, sermón doctrinal por don Jacinto Gil; 6 t., rosario.

Parroquia de Santiago.—8, misa comunión como último día de la misión que se ha celebrado; 9, misa solemne con explicación del Evangelio.

Agustinos Recoletos (P. Vergara, 85). De 6,30 a 12, misas cada media hora; en la misa de 10, plática catequística, y en de 11, explicación del Evangelio.

San Antonio de los Alemanes.—A las 10, misa cantada y sermón.

San Antonio de Padua (D. de Sexto, 7). En las misas de 8, 11 y 12, plática catequística.

Buena Dicha.—A las 8, misa con instrucción catequística; 9, misa con exposición del Evangelio; 10, misa con plática apologética.

Calatravas.—A las 11 menos cuarto, misa solemne; 11,30, rosario y ejercicio de la novena. A las seis y media tarde, continúa la novena a San Francisco de Paula, predicando don Enrique Vázquez Camarasa.

Hospital de San Francisco (Cuarenta Horas).—Ocho, Exposición; 10,30, misa solemne, y a las 5 y media, continúa la novena a su titular, predicando el reverendo padre Ramonet, completas y procesión de reserva.

Religiosas Maravillas (P. Vergara, 23). A las 11, misa solemne con motivo de celebrar la Archicofradía de Santa María la Real de Maravillas el Misterio de la Encarnación. Predicará el señor Galindo.

Santísimo Cristo de San Ginés.—A las 6 tarde, continúan los Santos Ejercicios, predicando don Donatilo Fernández.

Santuario del Perpetuo Socorro.—Por la tarde, a las 6, función en honor de la Virgen del Perpetuo Socorro para los Caballeros de la Súplica Perpetua. Predicará el reverendo padre Miquélez.

Templo Nacional de Santa Teresa (Pl. España).—Misas cada media hora, de cinco y media a diez, a las 11, 12 y una tarde. A las 8, hay una misa especial a Santa Teresa, por España.

Día 1.º abril. Lunes.—Ss. Venancio, Víctor, Esteban, Quinciano e Ireneo, mrs.; Macario, Hugo y Walerico, cfs.; sta. Teodora, mr., y bta. Catalina de Tomás, vg.

La misa y oficio divino son de este día con rito simple y color morado.

S. I. Catedral.—A las 8, misa y ejercicio de la Pía Unión de Sufragios.

Basílica de la Milagrosa (Cuarenta Horas).—Ocho, Exposición; 10, misa solemne, y a las 6, santo rosario y reserva.

Santísimo Cristo de San Ginés.—A las seis y media, santos ejercicios, predicando don Antonio Terroba.

Santuario del Perpetuo Socorro.—En las misas de once y doce, plática doctrinal.

EJERCICIOS ESPIRITUALES

Se celebrarán en los siguientes templos:

Parroquia.—Nuestra Señora del Carmen: Comenzarán el día 1.º dirigidos por el reverendo padre Panizo, a las once de la mañana. A las siete de la tarde, ejercicio. Terminarán el día 7, con misa de comunión general, a las nueve, en San Luis.

Iglesias.—Basílica de la Milagrosa: Para señoritas oficinistas, del 1 al 6 abril. Todos los días por la mañana; 7,30, misa y meditación, P. Serra; plática, P. Escribano; tarde, 8, rosario y plática, P. Escribano; 8,30, conferencia, P. Franco.

Beato Orozco (G. Porlier, 6).—Para sirvientas: Los dirigirá el reverendo padre Agustín Barreiro. Empezarán el 1.º abril, a las 5 y media tarde, y terminarán el día 6, a las ocho, con misa comunión. Todos los días, por la mañana: 10, Meditación, plática y estación a Jesús Sacramentado. Seis tarde, Meditación y plática. El día 5, a las seis tarde, Ejercicio del Vía Crucis, en vez de Meditación y plática. El día 6, a las ocho, misa comunión general y bendición papal.

San Manuel y San Benito.—Para sirvientas (segunda tanda). Los dirigirá el reverendo padre Angel Regidor.

Santuario del Perpetuo Socorro.—Para sirvientas. Del 1 al 6 de abril. Los dirigirán los RR. PP. Otero y Olarte. Por la mañana, a las 6,30, y por la tarde, a las 4,30.

CONFERENCIAS PARA HOMBRES

Parroquia de El Salvador y San Nicolás.—Comenzarán el día primero de abril, a cargo del beneficiado de la Santa Iglesia Magistral de Alcalá, don Rafael Sanz de Diego. Hora, 8 noche.

EJERCICIOS EN PAMPLONA-BURLADA

En la Casa de San Francisco Javier, de Pamplona-Burlada se celebrarán dos tandas de Ejercicios Espirituales. La primera empezará el día 6 de abril para terminar el día 12 del mismo mes. Será para señoras.

La segunda tanda comenzará el 12 para terminar el 18 del mismo mes. Será para caballeros y estará dirigida por el reverendo padre Legaz.

Las dos tandas comenzarán a las 7 de la tarde del primer día. La correspondencia puede dirigirse a la señora directora de la Casa de Santos Ejercicios, Pamplona-Burlada. Tel. 2620.

* * *

(Este periódico se publica con censura eclesiástica.)

Escuelas y maestros

Escuelas preparatorias de ingreso.—La Escuela preparatoria de ingreso en el Instituto de Gijón, se amplía en una nueva Sección, que será dirigida por una maestra nacional.

Prórroga del plazo de posesión.—Se prorroga por un mes el plazo de posesión, por motivos de enfermedad, a doña Visitación González Muñiz, maestra de Sotondrio (Oviedo), nombrada para la escuela unitaria de Ladrillar, del Patronato Nacional de las Hurdes extremeñas.

Patronato de El Pardo.—Se dispone que don Juan Camacho Castro se reintegre a su cargo de maestro de Sección en propiedad de la escuela graduada del Orfanato Nacional de El Pardo, y que don Jesús María Nieves Iglesias, maestro de Sección de dicha escuela, quede encargado interinamente de la dirección de la misma.

Escuelas maternales.—Se ha creado como Sección de la escuela nacional graduada de niñas, aneja a la Normal del Magisterio primario de Valencia, una escuela maternal de dos grados, quedando encomendadas las enseñanzas a cuatro maestras, nombrando para ello, con carácter definitivo, a doña Carmen Alba Marín, maestra de Bétera (Valencia); doña Concepción Albiarch Nacher, de Bechí (Castellón); doña María del Carmen Doñate Vilar, de Calles (Valencia), y doña Josefa Fenollosa Armengot, maestra aprobada en los cursillos de 1933 y en expectativa de destino.

Se amplía además dicha graduada en dos Secciones, denominadas de "Retardados mentales" y de "Anormales", para las cuales se nombra definitivamente a doña María Rosario Gascón y Pascual, maestra de Sección de la escuela práctica de Valencia, y a doña Desamparados Picó Pinilla, maestra de Carricola (Valencia), respectivamente.

Se crea con carácter definitivo una plaza más de maestra de Sección de la escuela maternal establecida en el modelo de párvulos "Jardines de la Infancia", de Madrid, y se nombra definitivamente para dicha plaza a doña Araceli Crespo de la Fuente, maestra de Cerecinos de Carrizal (Zamora).

CRONICA DE SOCIEDAD

Como ya tenemos anunciado, hoy, a las seis menos cuarto, se celebrará, en

PILAR GUTIERREZ POMBO

la iglesia de San Manuel y San Benito, la boda de la encantadora señorita María del Pilar Gutiérrez Pombo, hija de la señora viuda de Gutiérrez Cedrún, y del distinguido joven don Pablo de Garnica y Mansi, hijo del ex ministro y banquero don Pablo Garnica y de su distinguida esposa, doña Rosario Mansi.

La señora de don Francisco de Asís Ansaldo y Bejarano, hijo de la vizcondesa de San Enrique, nacida María Ignacia Bernaldo de Quirós y Argüelles, hija de la marquesa de Argüelles, ha dado a luz felizmente a un hermoso niño.

El bautizo del pequeño se celebró ayer en la parroquia de la Concepción. Recibió el nombre de Juan Antonio y fué apadrinado por su tío paterno, don Juan Antonio Ansaldo, y su tía materna, doña Rosario Bernaldo de Quirós de Luque.

San Francisco de Paula

Entre las damas que pasado mañana celebran su santo, están la condesa viuda de la Vega del Sella y su nieta, la condesa de Castañeda.

Necrológicas

En su residencia de Barcelona ha fallecido días pasados la muy ilustre señora doña María de las Mercedes de Ferrer y de Sarriera, de Senillosa y de Vilallonga, marquesa de Puerto Nuevo.

La finada, de antiguo abolengo catalán, era la hija primogénita de los finados don Baltasar de Ferrer y Pujol de Senillosa, caballero del Cuerpo de la Nobleza Catalana, y de doña María del Pilar de Sarriera y de Vilallonga, de la casa condal de Solterra y marquesal de Barbará. Entró en posesión del título al fallecimiento de su padre, el 7 de noviembre de 1932.

Estaba casada con el ingeniero industrial don Manuel de Juncadella y Robert, de cuyo matrimonio son hijos: Rodolfo, sucesor en el título; Manuel, Enrique, Pilar, Carmen, Mercedes, Luis y María.

—Por las almas del excelentísimo señor don José Luis de la Torre de Arteaga, marqués de la Habana, grande de España, que murió el 2 de abril de 1930; de la excelentísima señora doña Gertrudis López-Valdemoro y de Aranda, marquesa de Retortillo, fallecida el 2 de abril de 1933; del excelentísimo señor don Felipe González-Vallarino, senador vitalicio, que falleció el 1 de abril de 1920, se aplicarán sufragios en varios puntos.

—También se aplicarán, por las almas de don Domingo Martínez Ruiz de Velasco, fallecido el 2 de abril de 1929; de la señora doña Casilda de Miguel y Viguri de Sánchez-Blanco, que murió el 1 de abril de 1930; de don Victoriano Cortes Rodríguez, ganadero, fallecido el 1 de abril de 1934; de don Mariano Bautista Aristizábal, que murió el 1 de octubre del año pasado, y del excelentísimo señor don Marcelo Martínez-Alcubilla de la Cámara, que murió el 1 de abril de 1930.

—En la esquela de don Miguel Mayor, publicada ayer, omitimos la hora del funeral, que se celebrará el día 1 de abril, a las once de la mañana, en la iglesia parroquial de San Marcos (calle de San Leonardo).

Ultimas creaciones de joyas modernas, brillantes primera calidad. Pendientes y broches "Clips". Precios almacén. **JOYERIA J. PEREZ FERNANDEZ. Zaragoza, 9.**

Folletín de EL DEBATE 73)

TH. BERNARDIE

MAS ALLA DEL PERDON

(NOVELA)

(Traducción expresamente hecha para EL DEBATE por Emilio Carrascosa)

...as acudían a la mente de Carlota, atropellándose como en torbellino. Y ella conocía de antemano las respuestas, puesto que el propio recién llegado acababa de dárselas. ¿Que qué venía a hacer? Bien claramente lo manifestó que acudía porque lo habían llamado. Lo había llamado ella, aquella mujer..., ¡su mujer! ¿Entonces, Estanislao era el marido de la señora Garlandini? ¡Vamos! ¡Como si fuera posible creerlo! En vano trató de explicarse el extraño caso apelando a una semejanza de voces. ¡Pero no, era materialmente imposible que hubiese en todo el mundo dos tan parecidas! Unicamente él, Valberg, hablaba con aquellas entonaciones graves y cálidas con que lo había hecho el recién llegado...

...éste en la alcoba. Carlota, que le esperaba dominada por una infinita angustia, volvió a verlo en la ... de la estancia, a contraluz, e instintivamente ... el pecho con ambas manos. ¡Qué cambiado ... su rostro había enflaquecido extraordinaria... adquirido un color terroso, tenía los ojos hundidos en la profundidad de las cuencas, y en las ... blanqueaba el cabello, blanco ya más que gris, a

Estanislao acercóse a la cama y se inclinó sobre la moribunda. Esta, al verle tan cerca, prorrumpió en un grito y se cubrió la cara con las manos.

—¡Estanislao! ¡Estanislao!... ¿Eres tú?

Luego, de pronto, y muy de prisa, aceleradamente, añadió:

—¡Tengo miedo!... ¡Un gran miedo que se me lleva el reposo, que me quita la tranquilidad!...

Con la mirada buscó ansiosamente a su enfermera tendiéndole una mano, como si pidiera auxilio.

—¡No se marche usted, señorita de Saint-Aubin!—suplicó vehemente—. Le ruego que no se aparte de mi lado, que permanezca en la alcoba, por lo menos.

Al oír el apellido de Saint-Aubin estremecióse el recién llegado, cuyo rostro se cubrió de intensa palidez. Luego, pasados unos instantes de silencio, dijo, sin que en su voz se operara el más ligero cambio:

—¿Por qué ese miedo que experimentas? No debes tenérmelo, Beatriz. ¿Crees que iba a haber venido tan de prisa y desde tan lejos no más que para dirigirte censuras y reproches? Todo está ya muy lejano en el tiempo... Todo pasó, y no es sino eso, el pasado.

—Todo está lejos... muy lejos—repitió la doliente, con voz débil—. Sí: es verdad; pero te agradezco infinitamente que hayas venido, que hayas querido venir. No podía hacerme a la idea de no volver a verte, de no obtener tu perdón... Se trataba de un pensamiento que me era insoportable, que me hacía sufrir cruelmente... Por eso hice publicar en los periódicos una nota; pensé que no podrías menos de leerla...

—La he leído esta mañana, Beatriz, e inmediatamente emprendí el viaje a Villars.

—Has llegado a tiempo, muy a tiempo, puesto que mañana... hubiera sido tarde...

La moribunda hizo una pausa para tomar aliento, también porque la emoción la embargaba, y prosiguió, con voz trémula:

—He sido muy culpable, Estanislao; falté gravemente a mis deberes de esposa... Hoy estoy sinceramente arrepentida... Me arrepiento, sí, me arrepiento...

—¿Quién soy yo para juzgarte, Beatriz? Nadie... Es a Dios a quien ofendiste, antes y más que a mí.

—Cierto; pero con El ya estoy en paz. He tenido un sacerdote a la cabecera de la cama y me ha escuchado en confesión. Ha hecho descender sobre mi cabeza el divino perdón, el perdón misericordioso de Dios; pero el tuyo...

—Personalmente te lo traigo—respondió la voz grave de Estanislao Valberg—, porque a eso, para otorgártelo, he venido. ¿Estás tranquila ahora?

—Sí: mucho más que antes, completamente tranquila—dijo la enferma—. Otra vez te doy las gracias.

Cerró los ojos la señora de Garlandini, en cuyo rostro acababa de reflejarse una inefable paz, y murmuró quedamente:

—Y a ti, Dios mío, gracias infinitas por haber permitido todo esto que está ocurriendo y que con tanta ansiedad esperaba.

Como advirtiera Valberg que la enferma estaba orando, arrodillóse junto a la cama, para recitar en alta voz el Padrenuestro, y, cuando pronunciaba las sublimes frases «perdónanos nuestras deudas, así como nosotros perdonamos a nuestros deudores», Carlota vió, llena de confusión, que la mirada de Estanislao buscaba, suplicante, la de ella.

Beatriz se había dormido. El señor de Valberg continuaba rezando, con la cabeza entre las manos.

Carlota de Saint-Aubin se deslizó entonces, sin producir ruido, caminando de puntillas, hacia la puerta. Ya no hacía ninguna falta allí, ni era necesaria su presencia en la alcoba: con la moribunda quedaba su marido, que podía auxiliarla, y no lejos, pronta a acudir al primer llamamiento, estaba Emilia, la doncella.

Pero es que, además, tenía precisión de marcharse, de salir de aquella habitación, de saberse a solas, consigo misma. ¡La habían abandonado de tal modo, tan por completo sus energías morales!...

Cuando la señorita de Saint-Aubin se disponía a atravesar el umbral de la puerta del pabellón verde para dirigirse al hotel de Las Nieves, fué detenida por la sirviente.

—¡Cómo, señorita Carlota!—exclamó—, ¿la deja usted sola ahora?

—Sola, no; me sentiría incapaz de hacerlo.

—Sin embargo...

—La acompaña su marido. Por eso me voy.

¿Era ella, en realidad, quien hablaba? Carlota oía su propia voz, como en sueños.

—¡Quién hubiera creído que estaba casada!—exclamó la sirviente—. ¿Verdad, señorita?

Y, como la joven no respondiera, insistió:

—¿De modo que ese caballero tan bien parecido es el señor Garlandini?

En vez de satisfacer la curiosidad que trascendía de las preguntas de Emilia, la señorita de Saint-Aubin se contentó con decir:

—La enferma está descansando en estos momentos. Si, durante la noche, me necesita usted, avíseme por teléfono, y vendré en seguida.

El aire fresco de la noche, que le azotaba el rostro, reanimó un poco el decaído espíritu de Carlota y llevó alguna mayor claridad a sus ideas; pero las piernas se negaban a sostenerla y la joven tuvo necesidad de apoyarse en la pared para no desplomarse al suelo.

¡El... él... Estanislao Valberg, marido de la señora de Garlandini! ¡Aquellos dos seres que de manera tan diferente habían intervenido en su vida, resultaban, de pronto, ligados por el vínculo más estrecho, por el que sólo la muerte puede romper! Muchas veces repitió en voz baja, hablando consigo misma, sus nombres, el de ella y el de él, como si la unión de las dos palabras pudiera tener la virtud de hacer menos increíble el inaudito hecho que acababa de revelársele.

Estanislao Valberg... la señora de Garlandini...

¿Era, por consiguiente, la desdichada próxima a morir, la mujer a quien Estanislao trató con frases tan despectivas e hirientes durante las noches de delirio en que lo habían sumido las graves heridas que recibiera en el accidente de automóvil? ¡Ella, Beatriz Valberg!

Carlota de Saint-Aubin había caminado, sin darse cuenta, probablemente de una manera instintiva, para poder apoyarse en el caso de que lo necesitara, a lo largo de la tapia... Delante de la puerta del hotel de Las Nieves estaba parado un automóvil cubierto de polvo y de barro y que, por las señas, había realizado un largo recorrido; el chófer hablaba junto a una de las puertas de servicio con alguien que se hallaba dentro.

—¡Pero algo habrá que pueda comer, porque desfallezco de hambre!—decía—. También necesito una cama, aunque sea en un rincón; me senté al volante a las nueve de la mañana y desde entonces no he cesado de correr. Quiere decirse que tengo sueño y que deseo dormir unas horas.

Apenas estuvo en su cuarto, Carlota de Saint-Aubin dejóse caer sobre la cama, repuesta del todo de su estupor. Poco a poco fué aquietándose su espíritu, cristalizado unos instantes en la escena desarrollada en el pabellón verde y de la que había sido testigo presencial.

Un largo cortejo de recuerdos desfiló ante Carlota, por su imaginación y por sus ojos; recuerdos relacionados todos directa e íntimamente con el hombre a quien acababa de encontrar por segunda vez en el camino de la existencia.

De nuevo presenció imaginativamente todo su pasado: sus esponsales, la ceremonia nupcial, el viaje de novios emprendido con Estanislao instantes después de la boda; aquel viaje de luna de miel con dirección a Brabanzelle, que para ella comprara su esposo y en el que habían de cobijar su ventura de recién casados... Luego, el grave accidente de automóvil y la llegada de Estanislao, casi moribundo, al castillo... Después, la terrible e inolvidable noche de delirio, durante el cual, el herido le había revelado que

(Continuará.)

La exportación de vinos jerezanos del pasado año es la mejor desde 1924

En la vendimia última los exportadores de vinos, superando las cifras anteriores, compraron a los pequeños propietarios de viñas la bota de mosto a 50 pesetas, y recogieron ellos mismos el mosto, en vez de hacérselo presentar en las bodegas como siempre. Sólo los selectos vinos de Jerez mientras más viejos son tienen mejor calidad. El más torpe vinatero conoce la uva de mejor producción y la más a propósito para la vendimia

UNA MISMA VIÑA Y UNA MISMA UVA PRODUCEN VINOS DE CARACTERES DISTINTOS

En estos momentos en que el Sindicato Oficial de Criadores-Exportadores de Vinos ya está conociendo los datos correspondientes al movimiento del pasado año, se registra 1934 como el mejor de la exportación en hectólitros de todo un período de diez años. Dicha exportación desde 1924 arrojó una pequeña tendencia a la baja hasta 1928, en que se inició un alza que duró hasta 1930, en 1931 d[illegible] mantuarse de una manera alarmante en 1932, que fué un año extraordinariamente malo, enmendándose algo en 1933, para dar una buena subida en el pasado año, que logra colocarse en el primer puesto del período.

Así de concisa nos llega la noticia.

Y es que en Jerez—recuerdo embriagado de todos los paladares—dos tesoros ciegan los entusiasmos: piedras y vinos; y estas dos cosas son una sola gracias de siglos. Queráis o no queráis, como al monje que hablan de lo humano y él siempre lo relaciona con lo divino, si aquí comentáis de tiempos modernos os lo relacionarán con cosas de hace un siglo.

El timbre de emoción que hay en la voz que habla de la «Cartuja» y de su fundador, don Alvaro Obertós de Valeto, descendiente de los «Fiescos» italianos y perteneciente a la casa de los «Morlas», y que enseña sus muros del siglo XV, hoy envueltos en la melancolía de unos cipreses, que parecen admiraciones al margen del Guadalete; y después, el sepulcro de la desgraciada doña Blanca, esposa de don Pedro el Cruel; y la maravilla de construcción de aquellos elementos románicos, ojivales y moriscos, que se enlazaron para conmemorar la entrada victoriosa de don Alfonso el Sabio por el siglo XIII; será el mismo que encontraréis cuando señale precisamente a este rey don Alfonso el Sabio como concedente a cada uno de los cuarenta caballeros del feudo, entre otras fincas, de «seis aranzadas de viña», según consta del libro del Repartimiento hecho por mandato suyo; y cuando cite la Armada Invencible, preparada por Felipe II, que parte con una buena provisión de vinos de Jerez, según consta en documentos de la época; y cuando pruebe que en Jerez se cosechaban en 1548 sesenta mil botas de vino de 30 arrobas cada una, y se cargaban de ellas 40.000 para Flandes, Inglaterra, y otras partes, como lo escribe Medina y Mesa...

Una y otra cosa, vinos y piedras, representan ángulos biendistintos, pero aquí cantan una sola gracia de tradición, y no es posible apartarlos en el cauce de los siglos.

Los datos de ayer—ciento, ciento cincuenta, doscientos años—, saltan precisos; los de hoy— diez, treinta, cincuenta años—en todas partes reciben tratos ligeros, de cosas aun no encajadas en «solera»...

Todavía a vuelos de relación está en las bocas que el alza mayor conocida en los modernos tiempos es de 234 pesos por bota de mosto. A este precio, debido a la creciente demanda de vinos que hacía el mercado de Londres, se vendió la cosecha del año 1863. Ya véis, de esto hace tres cuartos de siglo. Y la cita nos llega encajada a «tiempos modernos»...

Variedades de cepas

Pero aun resalta más esto frente a la locura dorada del campo jerezano, todo envuelto en sol. Sol que se mete por los ojos, que ciega, que besa, que abrasa, que llega hasta el alma, y allí canta... ¡Qué borrachera de eternidad frente las cepas! La da el silencio, este silencio de sol que canta en el alma, y que lleva todo el campo al ángulo sublime de las figuras extáticas, mientras su fondo representa la conciencia del movimiento, con el tesoro cada día más rubio que exalta su libertad de todas las leyes de la gravitación.

Suena a caricia la voz cuando saborea el tema de las dos zonas perfectamente distintas, destinadas a la producción de uvas. Bajo un azul intenso y puro hasta el infinito, las palabras toman una gravedad solemne, dando relieves brillantes a los detalles de la ciencia que encierra esta tierra.

De las dos zonas, aquélla cuyos terrenos son ligeros y arenosos, y están rodeando a la población, o muy próximos a ella, es la que produce mostos y vinos de inferior calidad. Las elaboraciones que se hacen con las uvas de este terreno, y aun las mismas tierras, son llamadas de «Arenas». La otra es conocida por las viñas de «Albariza» o de «afueras», pues se hallan situadas, generalmente a unos 10 kilómetros, cuando menos, de la ciudad. Es la favorita. Sus características parece que quieren darlas con sabores clásicos. Los terrenos donde se cultivan las vides son blancos y apretados, y contienen siempre una cantidad considerable de cal. Producen un vino de excelente calidad, destinándose sólo al almacenado para añejarse.

¡Ah! ya está aquí de nuevo la gracia de los siglos.

Es cosa única de los vinos de la región jerezana la facultad de poderlos añejar por tiempo ilimitado, con la seguridad de que cuanto más envejecen, mejor es su calidad. No sucede esto con ninguno de los demás vinos conocidos como selectos. Además, la diversidad de tipos, reputados cada uno en su clase, a la vez que tan distintos entre sí, sólo la ofrece estos caldos.

¡Qué gravedad en las afirmaciones y qué rito tácito de admiración al nombrar los pagos «Macharnudo», «Balbaína», «Añina»!...

Y son muchas, como ya puede suponerse, las variedades de cepas que se cultivan en ambas zonas, pero el más torpe vinatero conoce la de mejor producción y más a propósito para la vendimia, pues, buenos cotadores, sería una ofensa el creerles capaz de confundir los mostos o vinos procedentes de «Arenas» con los ricos y afamados caldos de «Albariza»...

La vendimia

No se crea, sin embargo, que la aleación de piedras y siglos ha dejado en el aire un ambiente triste. Si es verdad que por esos mundos el comienzo de la vendimia celébrase con fiestas tan ruidosas como estudiadas, en Jerez es toda la vendimia una fiesta y todo trabajo una canción...

Si la labor de la viña y el vino originan en costumbres y tradiciones extranjeras cabalgatas históricas y fiestas típicas, en los campos jerezanos, blasón de España, cada jornada es como una romería dominguera, donde las manos femeninas tienen el ansia de encontrar el gajo mayor del día, y los pies masculinos de hacer el pisado mejor, mientras la luz, que está encendida de brillantes efervescencias, ciega con música colorista que, entrándose por el corazón, despierta sentimientos y sentimientos... Coplas.

Es verdad que cuando sacó este último otoño sus primeros vientecillos y se planteó el comienzo de la vendimia, hubo horas de lucha. Grupos de mozalbetes apedrearon las farolas del alumbrado público en la ciudad, y en el campo los obreros horticultores y arrumbadores plantearon sus cláusulas frente a las sostenidas por los patronos. De mano en mano corrieron hojas clandestinas para todos los horrores. Nuestra impresión entonces, recorriendo las viñas, nos duele en el recuerdo todavía, que allí estaban los gajos vestidos de fiesta mientras los hombres se habían puesto a charlar...

No se vislumbraba solución al conflicto, pero día a día, eso sí, iba percibiéndose cómo se venía a primer término el buen sentir, mientras revoltosos y envenenados se agitaban en intrigas.

Los eternos elementos extraños tan conocidos por toda España, en aquellos momentos también lograron introducirse en Jerez y romper la solemne tradición, pues el trabajador jerezano es un andaluz puro, noble de corazón y hondo al pensar, solera de una raza que sabe mucho de justicia humana, y que se le hacía lágrimas en el alma el contemplar las viñas abandonadas y la uva sin recoger.

Pero pronto pasaron los días de inquietud y los viñedos se llenaron de risas.

Se comenzó la vendimia, que en Jerez se practica por el sistema de vueltas, cortando los racimos que tienen las debidas condiciones de madurez, y seleccionando la uva sana y sus distintas variedades.

En cestas de mimbre o en cubetas de madera allá fué la uva por fin al almijar de la viña, para depositarla en redores de esparto, someterla a un ligero asoleo, y aumentando así la densidad natural del mosto, perfeccionar su calidad a la vez que quemar el verde del palillo.

Y con fiestas en todos los ojos, el ardor del sol cuajado en racimos comenzó a metamorfosearse en la dorada gloria del vino nuevo.

Elaboración del vino

Todavía, con rumores de coplas enredados en los gajos, llegan las carretadas a los lagares cuando comienza la pisa.

Cada carretada son sesenta redores de uva. Cada sesenta redores de uva llenan un lagar. Esto, como véis, tiene algo de romance clásico...

Efectúan la pisa hombres provistos de zapatos especiales, con unos clavos dispuestos de tal forma que permiten el estrujado de la uva sin triturar las pepitas. La carga de uva se remueve con unas palas de madera de vez en vez para que la pisa sea completa. Y estrujada la uva, se forma con ésta alrededor del husillo del lagar el llamado «pie de yema», que, envuelto en pleita, se somete a la acción de la prensa, obteniéndose el mosto de yema o caldo de primera calidad.

Todo es ritual en la labor, exacto siempre el hacer, como una versificación clásica de soneto.

Deshecho el primer pie, se procede al despalillado de la uva y se vuelve ésta a someter a una segunda presión para obtener el vino de segunda clase.

Y todavía, para llegar a un máximum de rendimiento industrial, se emplean prensas de grandes potencias que consiguen extraer de la uva el resto de su jugo.

El mosto resultante de la pisa y de la primera presión o primer pie cae a unos depósitos, de donde es trasegado a botas de unos cinco o seis hectolitros de cabida, y allí sufren la fermentación.

Caso extraordinario de este último año, es que los exportadores de vinos, superando la cifra del anterior, llegaron a un acuerdo con los pequeños propietarios de viñas para comprarles la «bota» de mosto a cincuenta pesetas, dando, además, los exportadores tantas facilidades a los mayetos, que el importe lo podían hacer efectivo en seguida, y comprometiéndose los exportadores a llevar las vasijas hasta los pagos y llevarse después el mosto de los mismos lagares, cosa que nunca se efectuó hasta ahora, pues siempre los pequeños propietarios tenían que presentar el mosto en las bodegas.

Clasificación y marcado

Y aparecen de nuevo en actividad, tradición y experiencia: las dos hijas de los siglos. Es interesantísimo contemplar la clasificación y marcado de cada añada, que tiene en ellas—experiencia y tradición—sus mejores factores.

Al cabo de tres o cuatro meses ya la fermentación ha terminado. Las heces o lías se han depositado en el fondo de la vasija, y el vino se encuentra perfectamente claro y en condiciones de ser desliado y trasegado a otras «botas» para su ulterior clasificación, pues una misma viña y una misma uva producen diversidad de tipos, y, por consiguiente, de un mismo mosto, obtenido por idéntico procedimiento, y aun en el mismo lagar, se sacan vinos de caracteres distintos.

Por ello reviste importancia pintoresca y atrayente ver al perito o capataz ir oliendo «bota» por «bota», y clasificándolas según su carácter y las tendencias que aprecia en su aroma.

Al lado de una «bota» que ofrece todas las condiciones características de un vino de estilo «jerezano», se encuentra otra que a la nariz ofrece más limpieza, más estilo, y que al paladar se traduce en más suavidad y más gordura. Entonces el perito no vacila, y clasifica: «oloroso», o «palo cortado»...

Después encontrará otra «bota» donde metiendo la «venancia», al sacarla y vaciar su contenido en la copa—arte del buen echar en un solo golpe—, aparece el vino cubierto de flores... El vino entonces ofrece una fragancia y una finura especiales, y estas características de los vinos finos hace al capataz marcarla con una «palma»...

Así, hasta clasificarlos todos.

Después se dejan añejar en vasijas de roble de unos seiscientos litros de cabida, con el vacío necesario para facilitar la acción del oxígeno del aire sobre los elementos del vino.

El tiempo y el consiguiente proceso de eterificación dan al vino el cuerpo y el aroma característico de cada tipo, ya que los caldos jerezanos pueden dejarse añejar por sí solos indefinidamente, como hemos dicho. Y encierra toda una enseñanza de lo que es la tradición en su justo punto la incorporación, al cabo de cierto tiempo, en las «criaderas», de los vinos de un mismo tipo, pero de años diferentes, los cuales van pasando por etapas sucesivas hasta llegar a la «olera», contituída por el vino viejo, que es el tipo que se libra al mercado, y cuya organización metódica hace posible tener y conservar siempre un vino que reúna las mismas condiciones de añejez, clase y estilo.

Devoción secular

Y sólo con la laboriosidad, y el esmero, y la inteligencia que siglo tras siglo, viticultores y bodegueros han desarrollado sobre las excepcionales condiciones del suelo y del clima de la comarca jerezana, era posible conseguir para los vinos de esta tierra las grandes cualidades que los han hecho famosos universalmente.

La viña y el vino en Jerez de la Frontera están rodeados de atenciones prohijas, de una devoción secular, y es un sacerdocio el cuido de aquélla y la crianza de éste.

La labor que se da y se ha venido dando desde hace muchísimo tiempo a sus viñas, es esmeradísima; y en los tratados de viticultura, aún en los más modernos, se puede comprobar la atención que siempre ha despertado, pues es bastante corriente al hablar y describir ciertas faenas o labores necesarias en las viñas, observar cómo se hace referencia al sistema empleado en las de Jerez, poniéndolo para modelo digno de imitarse.

Ultimamente han sido resueltos por el ministerio de Agricultura los problemas pendientes alrededor de la zona de producción y la de crianza y exportación que se protegen con la denominación "Jerez-Xerez-Sherry", palabras que considera como sinónimas el Estatuto ley del Vino. Esta se restringe a los terrenos de los términos municipales de Jerez, Puerto de Santa María, Sanlúcar de Barrameda, Chipiona, Rota y Trebujena, que durante un largo período de tiempo hayan tenido viñas de alguna extensión y cuyas uvas hayan sido destinadas a elaborar vino, así como el término de Chiclana, exclusivamente para los viñedos de uva "palomina", en la cuantía de su producción media actual para esta variedad.

También en estos momentos se ha hecho llegar hasta la Delegación española que negocia con Francia el Tratado comercial, que tenga en cuenta, como base de negociación, el respeto de la vecina República de las denominaciones de origen, en todos sus territorios.

Y hasta en el Reglamento del Consejo Regulador, de la denominación de origen "Jerez-Xerez-Sherry", se articula que los vinos procedentes de ésta, en sus distintas calidades, para tener derecho a ser exportados han de contener como mínimo 15,5 grados de alcohol por 100 en volumen, excepto en los vinos dulces, los cuales han de tener como mínimo, dos grados Baumé, y han de cumplir la condición de que la suma de este grado Baumé con los grados de alcohol en volumen, sea de 19 cuando menos.

Puede determinarse, por tanto, que una atención permanente rodea a cuanto se relaciona con estos caldos, que andan en vuelos de anhelos por todo el mundo. Atracción justa, ya que hasta el alcohol que contienen es producto natural producido por la fermentación de la glucosa y su transformación en alcohol y éteres, consiguiendo por ello el carácter típico y las cualidades tónicas especiales que tan beneficiosas son para el organismo.

—Siempre que no se abuse, ¿no? —exclamó, recorriendo en una bodega los lagares y los talleres de embotellado...

—Y aun en este caso anormal produce en todo momento menores perturbaciones que cualquier otra bebida alcohólica—me contestan.

Situación actual

La apertura del mercado americano ha sido beneficiosa para Jerez—nos dicen en el Sindicato Oficial de Criadores-Exportadores de Vinos—. La supremacía de estos vinos eran conocidos y apreciados en el mercado norteamericano antes de la promulgación de la ley seca, y ahora, al derogarse, naturalmente, no olvidadas sus excelencias y buena calidad, la mayoría de lo consumido es Jerez. Con todo, la impresión que recogemos, aun siendo satisfactoria, determina que, no obstante, se podía haber exportado más, pero falta propaganda. Precisamente, EL DEBATE hace poco ya se refería a esto al citar el caso del Perú, donde los vinos franceses han obtenido unas tarifas especiales.

¡Pero si aquí mismo, en España, todavía está por hacer esa propaganda capaz de levantar el orgullo nacional hasta el extremo de que con sólo paladear una copa de vino pudiera determinarse si es o no "Jerez"!

La misma exportación en botellas a la América española sufre cada vez más obstáculos e impuestos, y ahora, últimamente, hasta la cuestión de los saldos bloqueados, que se suma como un problema más.

Otro gran escalón son las trabas de la escala alcohólica en los tratados de comercio.

Y si es de falsificaciones, más vale no decir nada. Es algo asombroso. La investigación de composiciones químicas y etiquetas falsas, y de procedimientos que se utilizan para cobrar como "Jerez" vinos malos, representa una labor dificilísima.

Pero el año, no obstante todo esto, arroja una impresión de conjunto en su desenvolvimiento de 1934 bastante buena, ya que ha sido en el que más se ha exportado de un período de diez años.

* * *

Nos marchamos de Jerez cuando por el triple pórtico churrigueresco de "La Colegiata", y por entre la amalgama ojival de San Miguel y del alminar de sillería de San Dionisio, descendían los primeros malvas del atardecer. Las calles, jalonadas de naranjos y palmeras, porfiaban a ver cuál tenía más rótulos de fama. En una esquina ya estaba borracho de luz el primer lucero. Y la ciudad tomaba un vivo aspecto alegre, pero en el ambiente respirábamos la misma emoción de vinos y piedras que en el campo. Piedras y vinos, esas dos cosas tan distintas, que con una sola gracia de siglos ha hecho posible el milagro de enlazar el campo a la ciudad, pues en este rincón de Andalucía la Baja nadie podría determinar dónde termina la calle y comienza el sembrado ante el santo silencio que lo llena todo.

Rafael de URBANO

Se deposita la uva en redores de esparto para solear

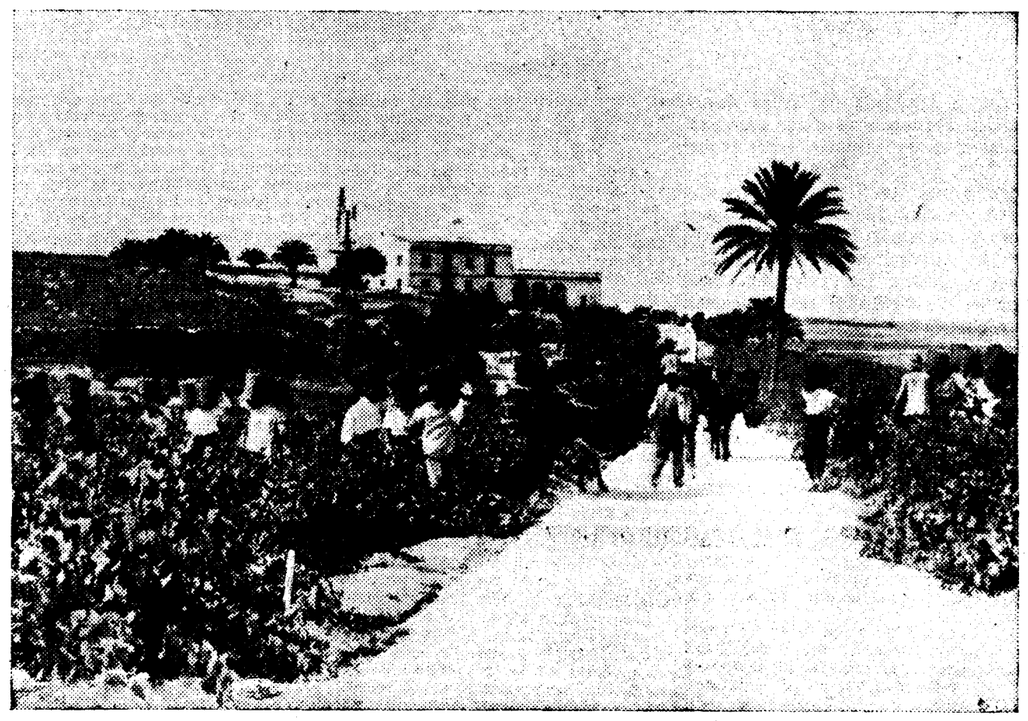

En cestas de mimbre se lleva la uva al almijar

Los vinos, ya clasificados, se dejan añejar en vasijas de roble

La vendimia

Un proyecto de Ventura Rodríguez, obra cumbre de la arquitectura de todos los tiempos

EL PALACIO PARA EL XII DUQUE DE ALBA EN BUENAVISTA, MAXIMA CREACION DEL INSIGNE MAESTRO

El proyecto recoge todos los principios fundamentales del "barroco"; sus trazados son de noble sencillez y de simple grandeza. Poderosas columnas absorben toda la altura de la fachada Mediodía, que, contemplada desde Alcalá o Cibeles, hubiera sido impresionante

La arquitectura de Ventura Rodríguez es jerárquica: un centro de soberanía domina la composición, y los diferentes elementos, se someten a auqél, a través de construcciones sucesivas. Un documento de gran valor para el estudio de Madrid en los siglos XVII y XVIII

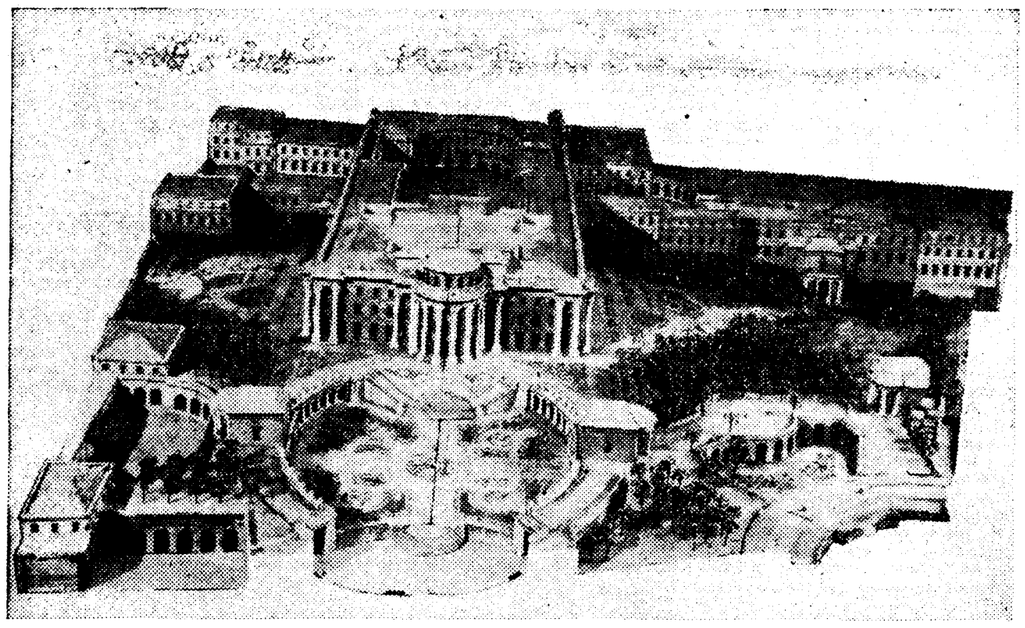

Vista general

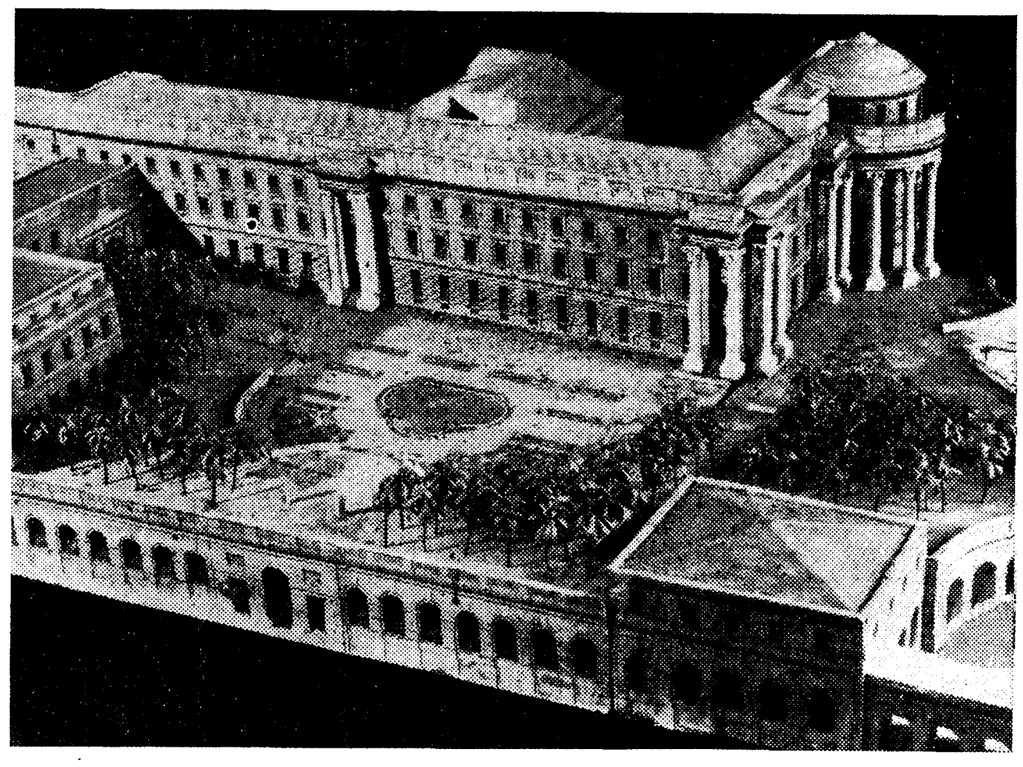

Uno de los parterres laterales y fachadas del Palacio

En la Academia de Bellas Artes de San Fernando va a ser expuesta la maqueta de los palacios del duque de Alba, proyecto grandioso del insigne arquitecto Ventura Rodríguez. Esta maqueta fué descubierta hace poco en ruinas, en Bobadilla del Monte, por los arquitectos señores De Miguel y Chueca, los cuales describen hoy en EL DEBATE la excepcional importancia del hallazgo.

Hallazgo del modelo en madera

Los estudios que acerca de la Arquitectura de 1800—designamos de este modo abreviado, un período "natural" con dós fases opuestas, que abarca ochenta años en la historia de la Arquitectura, y tiene como fecha centro aquella que cambia el siglo—, estudios, repetimos, que comenzamos en el verano de 1933, nos impusieron el examen de la figura y de la obra de Ventura Rodríguez.

Su personalidad y su labor en cuyo conocimiento íbamos progresivamente adentrándonos, se nos dibujaban de vez en vez como más admirables e interesantes.

Nuestra intención y deseo creciente por conocer la obra de Ventura Rodríguez nos llevaron al encuentro de su labor dispersa que, asentada por todas las tierras de España, ya en forma de suntuosos palacios, como en figura de modestas construcciones, tratábamos de perseguir, movidos por la admiración e interés que nos despertaba.

Nada podía decirnos que nuestro estudio sobre el gran arquitecto del siglo XVIII nos llevaría al descubrimiento de la que consideramos máxima creación del insigne maestro y obra cumbre de la Arquitectura de todos los tiempos.

Sin embargo, así tenía que suceder; esa búsqueda, ese sucesivo descubrimiento que representaba para nosotros la constante inmersión en la obra de don Ventura, había de conducirnos a otro y trascendental descubrimiento, que ya no lo era exclusivamente para nosotros, sino para todo el mundo de la arquitectura, del que desgraciadamente había desaparecido.

En efecto, en noviembre del mismo año y con ocasión de la visita a una de las construcciones más notables de este arquitecto, el palacio de Bohadilla del Monte, encontramos en un cuarto del piso alto un montón de viejas maderas castigadas por el tiempo. En medio de su desorden, aquel informe conjunto anunciaba la presencia de una obra singular y de no poca importancia arquitectónica.

Identificación y restauración

El examen que sobre el sitio hicimos de algunos fragmentos de este modelo, y su característico delineado en todo análogo a los planos arquitectónicos de la segunda mitad del siglo XVIII, nos llevaron al convencimiento de que se trataba de una obra enclavada en esta época. Siendo esta arquitectura objeto de nuestros estudios y, considerando la importancia que para ellos podía tener el hallazgo de esta obra, solicitamos permiso del señor duque de Sueca, propietario del palacio de Bohadilla, para trasladar aquellos restos a Madrid y comenzar su estudio. Este señor y su hijo Carlos acogieron complacidamente la idea *y nos dieron toda clase de facilidades* para empezar nuestros trabajos.

Con los restos del modelo en Madrid procedimos a su identificación. Restablecido en líneas generales el orden y deshecho el caos en que hallamos los fragmentos de este relieve, pudimos comprobar con gran asombro y mayor satisfacción, que se trataba de un conjunto monumental emplazado en Madrid, entre las calles de Alcalá, Barquillo, Almirante y paseo de Recoletos, es decir, en el llamado sitio de Buenavista.

No se trataba, por tanto, de un proyecto indeterminado, no se descubría tampoco la ciudad de un país exótico perdida desde hace varios milenios. Aparecía una invención perfectamente enclavada; descubrimos, y esto es lo sorprendente, todo un Madrid que podía haber sido, y en el que había pensado unos hombres, ue nos han precedido no hace muchos años.

Descubríamos nada menos que un Madrid del siglo XVIII. En esta obra trascendental, el valor absoluto de su arquitectura se añadía el de su disposición ordenada, para enclavarse en Madrid y en un sitio más que principal de su recinto.

Juntamente con el modelo del palacio para Buenavista, y en contraste con su riqueza y monumentalidad existían los relieves de una serie de pobres casuchas, en las que en un principio creímos ver las casas que rodearían al gran palacio.

Mucho nos costó conocer lo que verdaderamente representaban, y solamente gracias a un plano de aquellos lugares, que se conserva en el archivo de la casa de Alba, pudimos componer lo que, en realidad era segundo relieve, que indicaba el estado de los terrenos de Buenavista, tal como se hallaban cuando se pensó en construir nuestro palacio.

La restauración de estos modelos duró desde el mes de noviembre de 1933 hasta el mes de marzo actual.

Están construídos estos relieves de madera forrada en las superficies externas con papeles admirablemente delineados y coloreados con agradable entonación que le prestan un aspecto animado y en cierto modo una sensación de realidad. En la restauración hemos procurado conservar, a despecho de un engañoso mejor efecto, todo aquello que ni su total desaparición o deplorable estado hacía imprescindible la sustitución.

Han quedado, por tanto, reconstruídos sin detrimento del acusado carácter de la época que nace de su peculiar delineación. De este modo aparecen los modelos como si los planos de un arquitecto de la décimoctava centuria hubieran adquirido corporeidad.

En esta restauración nos han ayudado con gran eficacia y entusiasmo el dibujante Serra, los delineantes Ortes Ortega y Aristizábal, los ebanistas González y Eleno, el tornero Fernández y ayudante Merlo.

Los proyectos del XII duque de Alba

Don Fernando de Silva y Alvarez de Toledo, XII duque de Alba, convencido de que el decoro y magnificencia de una morada reporta lustre y dignidad a una familia, decidió construirse en un sitio principal de la Corte una fastuosa mansión que sustituyera la vieja casa que habitaba en los barrios bajos.

Por los archivos de la Casa de Alba sabemos cómo el XII duque empezó, el año 1769, un plan sistemático de adquisiciones en el sitio llamado de Buenavista, comenzando con la compra del antiguo palacio de la reina Isabel de Farnesio.

La situación excepcional de esta finca, que limitaba por la plaza de la Cibeles, el paseo del Prado, objeto de la mayor atención por parte de Carlos III para el embellecimiento de la ciudad, hicieron de ella el lugar elegido por el duque Fernando para la creación de un nuevo palacio y dependencias anejas.

Pero la muerte de su primogénito, el duque de Huéscar, en 1770, debió abatir el entusiasmo que sentía por la gran obra que no llegó a empezar, quizá pensando en que su entera realización quedaría encomendada, cuando acaeciera su muerte, a la débil voluntad de su nuera.

Nuestras investigaciones, que con algún detalle publicaremos en una monografía que estamos imprimiendo sobre el proyecto de nuestro modelo, nos han llevado el convencimiento de que este relieve es la expresión arquitectónica de las ideas que en 1769 don Fernando de Silva forjaba para grandeza de su casa.

El actual palacio de Buenavista

Años más tarde, en 1782, la duquesa María del Pilar Cayetana, nieta de don Fernando, que ha hecho célebre sus relaciones con Goya, recogió las ideas de su abuelo y empezó, mucho más modestamente, la construcción del actual palacio de Buenavista, que, a pesar de su probeza al lado del primitivo, no estaba exento de grandiosidad, de acuerdo con la importancia que había adquirido su dueña, rival de la reina María Luisa. Fué encargado de esta obra el arquitecto Juan Pedro Arnal (1735-1805), culto y bien reputado profesor que, seguramente, ayudó a V. Rodríguez en la ejecución del primitivo proyecto.

Se conserva en la casa de Alba unas plantas de un palacio para «El duque de Alba en el sitio de Buenavista», sin fecha ni firma, pero por su rotulación y por descripciones de la época podemos afirmar que se trata, con toda seguridad, de los únicos planos de Arnal para esta fábrica.

En el mismo archivo se conserva un curioso proyecto anónimo de fachada mediodía para el palacio de Buenavista. Tiene el interés particular de ser el único plano que hemos encontrado en nuestras investigaciones, donde la influencia del gran proyecto se hace patente. De época posterior modifica la arquitectura del palacio del XII duque con las imposiciones que el nuevo *espíritu, casi romántico, impone.* Sin embargo, es una muestra de cómo era tomado en consideración el proyecto de nuestro modelo, cuando se trataba de embellecer el palacio de Buenavista.

Muerta la duquesa, sin llegar a habitarlo, el palacio es comprado a sus herederos por el Ayuntamiento, que lo regala a Godoy.

Esta es la razón por la que el relieve se encontraba en el palacio de Bohadilla, que también perteneció al príncipe de la Paz.

Con la caída del valido y el secuestro de sus bienes queda el edificio propiedad del Estado, que lo destina sucesivamente a diversos servicios, y por último dispone en él las oficinas del ministerio de la Guerra, que se hallan instaladas allí desde el año 1847.

El modelo para el palacio del XII duque

La traza de este proyecto, cuya ejecución debió realizarse por los años cas que son típicas en la arquitectura europea de esta nueva época. Es de 1770, tiene todas las característi- un ejemplo de cómo la arquitectura española en la segunda mitad del siglo XVIII, mostraba al unísono de las corrientes europeas.

Nuestra obra marca la fecha de 1770, como consecuencia lógica que se desprende de las formas y espíritu de su arquitectura. Por lo tanto, esta fecha que *hemos llegado a conocer en* virtud de circunstancias históricas, coincide perfectamente con aquella que nace del examen absoluto de la obra.

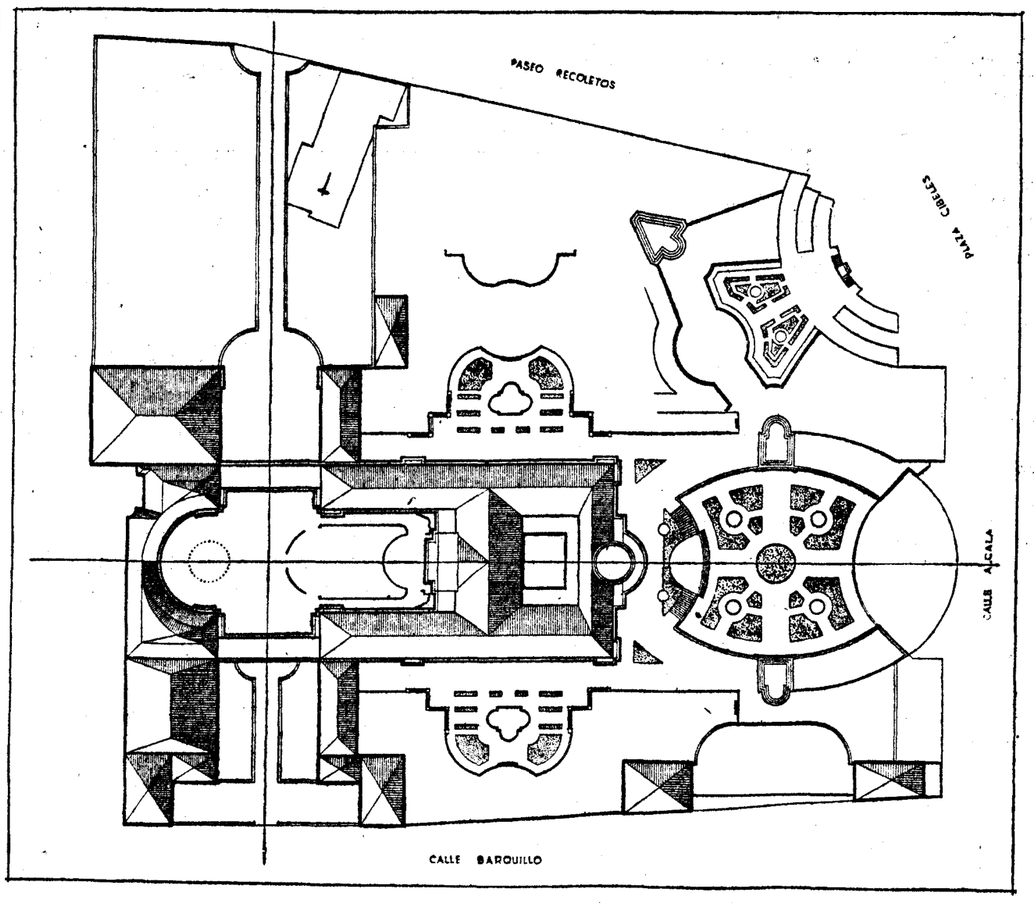

Las grandes aportaciones y considerables conquistas que el barroco ha tenido para la arquitectura, perduran hasta los últimos años del siglo XVIII, aun en obras que una aparente formalidad clásica ha hecho clasificar como tales; y es más: en muchas de estas construcciones de noble simplicidad, aparecen todos los principios fundamentales del barroco, quizá con mayor claridad que en las obras típicas del estilo.

Nuestro modelo en este sentido, es esencialmente barroco, y es un ejemplo admirable de las posibilidades que se abrieron a la arquitectura a partir del siglo XVII, y que se desconocían anteriormente.

El sentido absolutista de la época hacía que todo se organizara gobernado por un poder dominante, que, como principio soberano, regía la organización jerárquica del mundo barroco.

La arquitectura, representación suprema de las grandes armonías y ordenaciones universales, expresó el espíritu del siglo, como ninguna otra disciplina.

El sentido central de toda esta arquitectura se aúna con claridad en el proyecto del sitio de Buenavista. En este conjunto eminentemente barroco, toda la ordenación tiende a un centro, hacia el cual converge la obra arrastrada en su marcha continua por las ligaduras que forman una trama de mutuas relaciones, de la que ningún elemento puede escapar. Ha desaparecido todo el valor individual de un conjunto o de un elemento, y todos se someten a la ley imperiosa y absolutista, que sirve al triunfo de la obra total.

El sentimiento del espacio y su incorporación a la arquitectura, es una de las características más fuertes y uno de los triunfos más definitivos del *espíritu barroco. Ni antes ni después,* la arquitectura ha encerrado—y, por lo tanto, formado—el espacio, sino que, por el contrario, no ha hecho más que destruirlo, situando sus volúmenes en él.

Por eso, el urbanismo monumental nace y ha llegado a su mayor altura en las grandes concepciones barrocas. La ciudad no es un amontonamiento de cubos, sino una sucesión de espacios sabiamente dispuestos. El gran conjunto de nuestro modelo es un bello ejemplo de este urbanismo monumental.

Recoge, pues, nuestro proyecto todos los principios fundamentales del barroco; sin embargo, rige sus trazados sobre todo en lo que respecta a las elevaciones, con una noble sencillez y simple grandeza. Presenta, además, detalles indudablemente avanzados para su época, entre los cuales destacamos las columnas dóricas griegas—de Pesto—que existen en la plaza elíptica.

Pertenece, pues, la arquitectura del relieve al estilo que se ha llamado «barroco tardío», correspondiendo a ese momento de equilibrio clásico del final del barroco, que en Francia han personificado Gabriel (1698-1782), y Soufflot (1713-1780).

Como partes más importantes de esta feliz creación arquitectónica destacamos una plaza elíptica con acceso a la calle de Alcalá, que, ocupando casi toda la extensión de los actuales jardines del ministerio de la Guerra, es dispone en nivel inferior al Palacio rodeada de una galería de columnas de singular atractivo. Al fondo de la plaza, en la que se dibujan bellos parterres de traza clásica y estanques bajos, aparece la fachada mediodía del palacio que contemplada, tanto desde la calle de Alcalá como desde la Cibeles, produciría un efecto impresionante debido a los volúmenes rotundos de su arquitectura y a las poderosas columnas gigantes, que absorben toda la altura de su fachada.

El cuerpo del palacio es de forma rectangular alargada. Sus crujías rodean los dos patios que se abren en su interior, y uno de ellos es tan amplio que forma una grandiosa plaza de armas, en la que se sitúa la fachada principal. Para el acceso de coches a este lugar existe una avenida que desde Recoletos a Barquillo atraviesa la edificación del palacio entre unas solemnes columnatas que comunican la plaza de armas con el exterior. Estas columnatas gigantes, merced a la inteligente disposición de las plazas que las rodean y avenidas que las enfilan, dan lugar, desde Barquillo y Recoletos, a hermosas perspectivas.

La restante jardinería, en los distintos niveles impuestos por la topografía del terreno, que utiliza el arquitecto para conseguir los más ponderados efectos; la graciosa distribución de fuentes y templetes y la noble arquitectura de la edificación secundaria contribuyen a la belleza del conjunto.

Ventura Rodríguez y el palacio de Buenavista

Las grandiosas ideas del duque Fernando para la creación de su palacio requerían un maestro capaz de interpretarlas, y así es natural que unos planes de tal envergadura fueran encargados a uno de los más hábiles arquitectos de la época.

Un plano existente en el Museo Municipal, número 1.215, «Idea de un jardín con terrado y picadero para el duque de Alba en el sitio de Buenavista», firmado por Ventura en el año 1770, pone de manifiesto, no sólo las relaciones de Rodríguez con la casa de Alba, sino su intervención en Buenavista al año siguiente de la compra de las fincas.

Es, por lo tanto, la hipótesis más verosímil que fuera don Ventura Rodríguez, maestro mayor de Madrid, director de la Academia de San Fernando y el más prestigioso entre los arquitectos españoles el encargado por el duque con tan honroso trabajo.

La arquitectura del modelo hace que nos afirmemos más en esta hipótesis. Las obras que construyó Rodríguez durante estos años, entre las que destacamos el presbiterio de la Catedral de San Isidro (1769), el palacio de Liria (1773), el de Altamira (1774), corresponden al mismo momento en la evolución de la obra de Ventura que nuestro modelo.

Sin embargo, detalles avanzados, mencionados más arriba, que rebasan la época de don Ventura, creemos se deben a inspiración ajena, que personificamos en Juan Pedro Arnal.

Cuando, desechadas las ideas del XII duque, se tendió a la construcción de un palacio más modesto, Ventura Rodríguez declinaría seguramente el encargo en su ayudante, pues sus muchos trabajos y edad no le permitirían ocuparse a él mismo. Y, además, el dolor de ver truncada otra de sus grandes ideas le imposibilitaría para ejecutar un palacio que, como débil sombra del que soñara, sería siempre a sus ojos un recuerdo doloroso.

El sitio de Buenavista

Este modelo que, como decíamos más arriba, encontramos también en el palacio de Bohadilla, representa el estado de los terrenos de Buenavista cuando el duque puso en ellos sus ojos para convertirlos en su mansión futura.

En franco contraste se nos presenta este conjunto con el sabio proyecto de Rodríguez. Aquél constituye un conglomerado de preciosas y pintorescas construcciones, agrupadas sin orden ni trabazón, que destacan fuertemente su marcado individualismo. Nada se somete a nada; un convento, una casucha miserable, una noble mansión se yuxtaponen sin perder un ápice de su integridad, cediendo a la mínima exigencia de seguir la alineación de una calle.

La arquitectura de Rodríguez es jerárquica. Un centro de soberanía domina la composición, y los diferentes elementos, resueltos con tanta felicidad y con tan ponderado tino por el ilustre arquitecto, en última instancia, se someten a aquél a través de sucesivas construcciones.

El modelo, aparte de estas consideraciones, constituye un documento de inapreciable valor para el estudio urbanístico de Madrid en los siglos XVII y XVIII, por la exactitud y dimensiones de su relieve. Es de lamentar que el modelo del palacio de la reina Farnesio, que en el centro del conjunto se sitúa, haya desaparecido totalmente; su autenticidad debió llamar la atención de algún contemporáneo que quiso conservarlo como recuerdo de la obra, al ser derribado para dar lugar a la construcción de la fábrica de Arnal.

Destacan de este interesantísimo documento la casa que fué dirección de Infantería, que debe forma a la plaza de la Cibeles, el importante edificio emplazado en la esquina de Barquillo y Almirante y de severa arquitectura, y el convento de San Pascual,

Carlos de MIGUEL. Fernando CHUECA

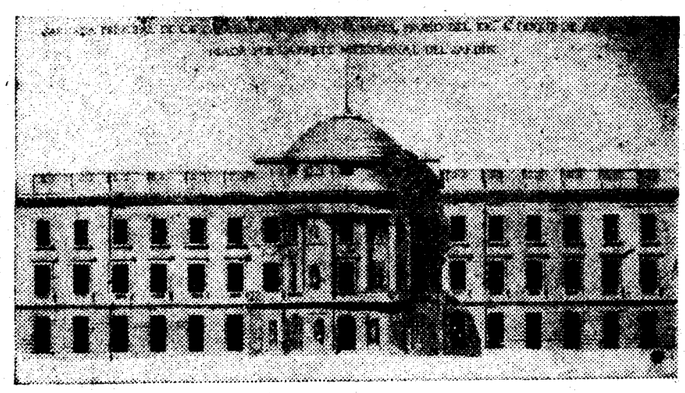

Fachada del jardín de un proyecto posterior para el Palacio de Buena Vista, indudablemente influído por nuestro modelo

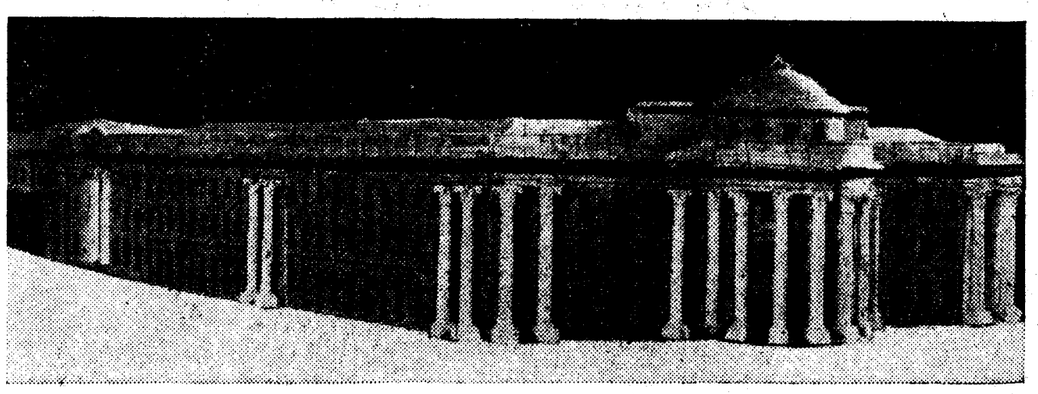

El Cuerpo del Palacio

El día 30 de junio se celebrará la pelea Schmeling - Uzcudun

Ha sido seleccionado el equipo nacional de "basket ball". La formación del equipo portugués de "football". "Leo's Fancy" batió en el cinódromo a sus cuatro contrincantes. Un concurso motociclista de lentitud. La Sociedad Cultural Deportiva ha empezado su organización

LA QUINTA VUELTA PEDESTRE A MADRID

BERLIN, 30.—Max Schmeling ha anunciado hoy que peleará con Paulino Uzcudun el día 30 de junio próximo. Uzcudun recibirá por este combate 20.000 dólares; sin que se sepa hasta ahora lo que va a recibir Schmeling. En una entrevista, éste manifestó que el combate con Uzcudun va a ser para él «un buen entrenamiento para después enfrentarse con el campeón de todas las categorías». Schmeling continuó diciendo que no se enfrentaría con Braddock en Nueva York antes de su encuentro con Max Baer. La Comisión de boxeo de Nueva York ha dado una disposición, según la cual Schmeling lucharía con Braddock antes de luchar con Baer para el título de campeón de todas las categorías; sin embargo, dijo que a él no le afectaba esta disposición, puesto que ya había firmado para el encuentro con Baer para el campeonato en el próximo agosto. Es casi seguro que este encuentro tenga lugar en Londres, y a este fin está dirigiendo sus actividades su «manager»; el empresario Rosenberg se está ocupando de que este combate se verifique en la White City de Londres, que tiene capacidad para 100.000 almas.—**Associated Press.**

La velada del miércoles

En los centros pugilísticos madrileños ha despertado gran interés el anuncio de actuación de Freddie Miller, el super campeón mundial del peso pluma, cuyas actuaciones en Europa se cuentan por éxitos.

Freddie Miller, el hombre que truncó la carrera gloriosa de José Gironés, es hombre de clase excepcional, que puede hacer que todas las peleas que celebra sean grandes victorias, aunque éstas sean a veces dos y más por semana.

José Micó, que tan magníficos combates está haciendo en París, y que su última actuación delante del campeón de Europa hizo que toda la Prensa parisina declarara que es uno de los mejores pesos ligeros del Continente, dará la réplica a Miller, quien, sin duda, tendrá que enplearse a fondo, puesto que, además de ser su adversario hombre de movilidad y rapidez conocidas, le aventajará en la báscula.

Es, sin duda, la reunión del miércoles uno de los actos pugilísticos de más importancia que se han celebrado en esta temporada.

Basket ball

El equipo nacional

BARCELONA, 30.—Se ha jugado un partido de "basket ball" entre probables y posibles. Venció el equipo rojo, que es el que definitivamente representará a España en las competiciones internacionales. La victoria fué por 36-19. El equipo queda constituído por Mandiel, de Cataluña; P. Alonso, de Castilla; Ruano, de Castilla; Alonso E. y Bustrac, de Cataluña.

Football

El equipo portugués

El equipo portugués que jugará contra el representativo de España en Lisboa, ha quedado constituído como sigue: Roquete, Teixeira—Simoes, Pereira—Araujo—De Matos, Mourao—Víctor Silva—Soeiro—Sousa—Nunes.

El campeonato inglés

LONDRES, 30.—He aquí los resultados de los partidos jugados esta tarde correspondientes al campeonato inglés, en las dos primeras Divisiones.

PRIMERA DIVISION

Arsenal-*Aston Villa	3—1
Chelsea-Blackburn	4—2
Portsmouth-*Derby	1—0
Everton-Stoke	5—0
Grimsby-Birmingham	4—3
Huddersfield-Manchester City	3—0
Leicester-Liverpool	3—1
Preston-Sheffield Wednesday	2—1
Sunderland-Leeds	3—0
West Bromwich-*Tottenhana	1—0
Wolverhampton-Middlesbrough	5—3

SEGUNDA DIVISION

Bradford-*Bolton	2—1
Brentford-*Burnby	3—0
Bernsgy-Blactepral	2—2
Brafprd City-Newcastle	3—3
Manchester United-Hull	3—0
Notts County-Norwich	2—1
Oldham-Fulham	2—1
Bury-*Port Vale	1—0
West Ham-*Sheffield United	2—1
Southampton-Plymouth	1—0
Swansea-Nottingham	3—0
Barnsley-Blackpool	2—2
Bradford-City-Newcastle	3—3

Carreras de galgos

"Leo's Fancy" ganó a sus contrincantes

Favorecida por una tarde espléndida, la reunión de ayer tuvo un éxito deportivo y de público. En cuanto a la afición, se registró mayor entrada que el domingo último. Con respecto a las carreras en sí, algunas pruebas de segunda y tercera se desarrollaron con tanto interés como las de primera.

En la carrera más importante triunfó "Leo's Fancy", conforme con todas las previsiones, aunque ha sido con alguna dificultad. La sorpresa la dió "Elegante", que se colocó dejando detrás a tres buenos concursantes, como son "Remuneratte", "Coquito de Museros" y "Brunette Aroon".

La carrera de fondo principal fué para "Cartuja IV", que llevó buena ventaja sobre su inmediato seguidor.

Resultados:

Primera carrera (lisa), tercera categoría, 200 pesetas, 500 yardas.—1, "PEROQUETIO", de Emilia S. Maroto; 2, "Ramper III", de Mariano Huelte, y 3, "Chile III", de Pascual Berlanga. No colocados: "Pretel", "Pesomosca", "Troika", "Ansiosa", "Sopla", "Regente" y "Normando".

32" 1-5. 2 l., 1 l., 1 l.

Segunda (lisa), segunda categoría 245 pesetas, 500 yardas.—1, "VENENO", de José Angel Morales; 2, "Guerra", de Romanita Ugena, y 3, "Postinero II", de José Gallarza. No colocados: "Campión", "Doña Blanca", "Aroma", "Diadema", "Amosquita", "Africano" y "Morucha II".

31" 2-5. 3 l., 1 1-2 l., 1-2 l.

Tercera (lisa), tercera categoría, 225 pesetas, 675 yardas.—1, "CARTUJA IV", de Luis Schümer, y 2, "Pingo", de Alejandro Morales. N. C.: "Quia Dian", "Zarzuela", "Calceta", Fortuna IV" y "Nely".

43" 2/5. 5 l., 2 l., 3 l.

Cuarta (lisa), primera categoría, 350 pesetas; 500 yardas.—1, LEO'S FANCY», de Jorge A. Garay; y 2, «Elegante», de la señorita de Gómez. N. C.: «Coquito de Museros», «Remuneratte» y «Brunette Aroon».

30" 1/5. 3/4 l., 1/2 l., 1 l.

Quinta (lisa), segunda categoría, 280 pesetas; 500 yardas.—1, RATI, de Marcelino López; 2, «Fresco», de Julián Moreno; y 3, «Musa», de Ramiro Gil Delgado. N. C.: «Petenera», «Jarama», «Rins», «Lightfoot» y «Rumban».

31". 6 l., 1 l., cabeza.

Sexta (lisa), cuarta categoría, 200 pesetas; 675 yardas.—1, FANNY I, de Juan Martín; 2, «Violeta III», de María del Carmen P. Maroto; y 3, «Cordón Rouge», de Tomás Ortiz. N. C.: «Rosaleda», «Carreras», «Saboyana», «Chinito» y «Ponderado».

44" 1/5. 4 l., 1 1/2 l., 2 l.

Séptima (lisa), primera categoría, 305 pesetas; 500 yardas.—1, CARLEY HILL I, de Julio Iranzo; y 2, «Lum Lee», de Felipe Sotillo. N. C.: «Willy Bachelor», «Primero», «Zitro», «Vidette» y «Kola».

31" 2/5. 1 l., 1 1/2 l., 3 l.

Octava (vallas), tercera categoría, 225 pesetas; 500 yardas.—1, ALEGRE, de Alfonso Sacristán; 2, «Marly», de Carlos García Martín; y 3, «Golfo», de Jesús González Cumbreño. N. C.: «Sigüela», «Singracia», «Madriles», «Campón» y «Tresjuncos».

32" 2/5. 1 1/2 l., 2 l., 1 l.

Motociclismo

Un concurso de lentitud

El Moto Club de España celebrará el próximo domingo, 7 de abril, una carrera de lentitud en motocicleta. La salida se dará a las doce del día y consistirá en recorrer un trozo de un kilómetro de la carretera de Castilla, cuesta arriba.

Se proclamará ganador al que tarde más tiempo, siendo descalificado todo concursante que en cualquier momento ponga los pies en el suelo.

Para inscripciones y detalles, hasta el sábado 6 de abril, en la Secretaría del Club, Glorieta de Bilbao (Marly).

Deportes en general

Organizaciones de la S. C. Deportiva

La Junta directiva de la renacida Sociedad Cultural Deportiva se ocupa con toda diligencia de ir agrupando a sus socios en las distintas actividades culturales o deportivas que más les interese. Y a este efecto les ruega pasen por el local social (Visitación, 8) cualquier día laborable ,a la mayor brevedad, de siete a nueve de la noche, con objeto de inscribirse en secretaría para las diversas secciones a formar.

Paulatinamente se hacen por la Junta los nombramientos de directivos de esas secciones, de las que se encargan prestigiosos consocios. Por ejemplo, la de Pedestrismo—que está preparando con gran entusiasmo para el primer domingo de mayo la Copa de Madrid—que componen, entre otros capacitados elementos, dos antiguos campeones de España (Julio Domínguez y Pepe Andía), dos campeones de Castilla y bien probados organizadores (Salvador Martín y Gonzalo Leyra) y un tan destacado deportista como Julio Palmer.

Están en formación un cuadro artístico y secciones de fútbol, ciclismo, excursionismo, "basket-ball", "hockey", "rugby", natación, remo, atletismo, montaña y nieve, etc., etc., así como se preparan no sólo las clases de cultura intelectual, cuyo detalle está expuesto en el local social, sino además de gimnasia, boxeo y lucha.

Próximamente daremos detalles más concretos sobre la labor que va a acometer la Sociedad Cultural Deportiva, a la que afluyen no sólo elementos de gran valía en la actividad actual del deporte, sino expertos y animosos veteranos, muchos de los cuales están dispuestos a enrolarse en trabajos de organización, ya que no pueden personalmente defender los populares colores de la simpática entidad, como hicieron hace años.

Lawn tennis

Campeonato de Madrid

He aquí los partidos señalados para esta tarde, correspondientes al campeonato de Madrid, organizado por La Fundación del Amo.

A las tres tarde

Cuarto de final del individual caballeros

B. Chávarri contra J. A. Domínguez.

E. Calbó y Mac Lean contra A. Buylla y C. Molins.

A las cuatro tarde

Semifinal del individual caballeros

A. Alonso contra G. Rahn.

Marqués de Mariño y Marín contra C. Allones y L. Paz.

A las cinco tarde

Vencedores del doble de las cuatro, contra A. Alonso y J. A. Domínguez.

Vencedores del doble de las tres, contra Dupret y B. Chávarri.

El juez árbitro será inexorable con las faltas de puntualidad, dando «w. o.» a los quince minutos de retraso.

Pedestrismo

La Vuelta a Madrid

La Federación Castellana de Atletismo celebrará el 25 de abril la quinta Vuelta pedestre a Madrid ,en la que podrán participar corredores federados, en la clasificación individual y por equipos relevos de diez corredores, equipos de regimientos en la de relevos de diez corredores y Sociedades federadas y no federadas en la de equipos de cinco corredores, siempre que no tengan licencia expedida por la Federación. Para más detalles pueden dirigirse al secretario, don Ramón González, cualquier martes o jueves, de siete y media a ocho y media, en el domicilio social, Barbieri, 20 (Gimnasio.)

PROGRAMA DEL DIA

Atletismo

Campeonatos universitarios. A las diez, en la Ciudad Universitaria.

Ciclismo

Prueba inaugural de la Unión Velocipédica Española. La salida se dará a las nueve, en el Hotel del Negro.

Concurso de esquíes

Pruebas del Alpino. A las doce, en Navacerrada.

Excursionismo

El Velo Club Portillo, a Colmenar.

La Sociedad Gimnástica Española, a la Pedriza.

Football

*Athlétic Club contra Donostia F. C. A las cuatro.

Hockey

Club de Campo contra Fundación del Amo. Semifinal del campeonato de España. A las once y treinta, en el campo de la Ferroviaria.

Lawn tennis.

Campeonato de Madrid. Véanse aparte los detalles.

Pelota Vasca

Campeonato de Castilla. A las diez, en el Jai-Alai. Partido entre profesionales. A las cuatro, en Jai-Alai.

Sociedades

Junta general del Club Natación Florida. A las doce, en su domicilio (carrera de El Pardo, 37).

Rugby

Derecho contra Agricultura. A las once y treinta, en el campo del Nacional.

Bicarbonato Torres Muñoz

Un autobús mata a una niña y hiere a dos mujeres

El coche se metió en la acera, en Tetuán de las Victorias, al perder la dirección

Ayer mañana, en Tetuán de las Victorias, el chófer que conducía el automóvil de la línea de Madrid-Fuencarral-Valdelatas, para evitar arrollar el caballo de una pareja de guardias de Seguridad, que se encabritó con el ruido del motor, hizo un rápido viraje. El coche entró en la acera de la avenida de la Libertad y atropelló a una niña y a dos mujeres que le acompañaban.

Los mismos viajeros del automóvil y algunos transeúntes trasladaron los heridos a la Casa de Socorro, en donde ya ingresó cadáver la niña, que se llamaba Josefa Requena Ledesma, de seis años, con domicilio en Migue' de Unamuno, 8. A las dos mujeres, Felisa Molina Díaz, se sesenta y seis años, abuela de la víctima, y a Inés Vega Blanco, de cuarenta y dos, ambas con domicilio en la calle de Montoya, 47, los médicos las apreciaron heridas de pronóstico reservado.

El chófer del automóvil, Rafael Trillo, Polonia, de treinta y dos años, quedó detenido por disposición judicial. Además, el automóvil se empotró en un puesto de loza de cristal de Manuel Amador Bermejo y destrozó mercancías por valor de unas 500 pesetas.

Las bases de trabajo del ramo de transportes

El Sindicato de Trabajadores del Automóvil abre una información

Nos envían la siguiente nota:

"El Sindicato de Trabajadores del Automóvil y del Transporte Aéreo y Terrestre, con domicilio en Sacramento, 5, ha acordado abrir una información pública con el objeto de recoger las aspiraciones de todos los trabajadores de la Industria del Volante para ir a la confección de unas bases de trabajo que sean las defendidas por la representación obrera en el Jurado Mixto, en cuanto éstos vuelvan a la plenitud de sus funciones, y llegar a una nueva ordenación de la industria que armonice intereses y procure resolver la actual situación precaria por que atraviesa. Los escritos deberán dirigirse a este Sindicato, señalando y explicando los puntos que se crea convenientes tocar en unas nuevas bases de trabajo. En breve se convocará una Asamblea en la que se discutirá el texto elaborado antes de aprobarlo definitivamente."

Se aplaza la vista por los sucesos de Jaca

A petición de don José María Gil Robles, abogado del general Heredia, se ha suspendido la vista por los sucesos de Jaca, que estaba señalada para el próximo lunes, hasta el 6 de mayo.

OPOSICIONES Y CONCURSOS

Auxiliares del Castastro.—Convocados para mañana: desde Hernández Pérez (Eva), Martín Castro (Antonio). Se advierte que en esta citación figuran también los suplentes.

Liquidadores de Utilidades.—Han sido aprobados en los exámenes de ayer: 110, don Manuel Poblaciones López, 82,75; 115, don Eliodoro Juan Jilaret, 81,75; 116, Jesús López Varela, 52,50; 117, don César García Sánchez, 69,75; 119, señorita María del Carmen Conesa Bustos, 61,25.

Para el lunes están citados del 120 al 145.

Secretarios de Ayuntamientos de segunda categoría.—Exámenes de ayer: aprobados 3.611, don Celedonio Valle del Castro, 11,45; 3.763, don Antonio Viñao Periel, 12,25; 3.838, don Enrique Esualoa Olavarría, 12,25; 3.853, don José Espuig Cortés, 11,50; 3.882, don Vicente Expósito Pérez, 11,55.

Para el lunes están convocados del 3.900 al 4.500.

Inspectores de Mendicidad y Asistencia Pública.—Opositores aprobados con plaza: 1, don José Pineda Gutiérrez, 99; 2, don Antonio Carrasco Oliva, 98; 3, don Vicente Sanz Muñoz, 96; 4, señora María Josefa Azcárraga Montesinos, 95; 5, don Marcial Pérez Luján, 94; 6, don Manuel Guerrero Rodríguez, 89; 7, don Alberto García Muñoz, 81; 8, don Máximo Gómez García, 80; 9, señorita María Dolores Mañá Aranz, 78; y 10, don Gonzalo López Villalta, 78.

Oficiales administradores, numerarios y supernumerarios.—Relación de los opositores que han obtenido plaza: 1, don Gabriel Usera González, 51; 2, don Diego Marín Molina, 50,50; 3, don Juan Meléndez-Valdés López, 44,50; 4, don Emilio Torres Cañamares, 43; 5, don Pedro Monasterio Ruiz, 42,75; 6, don Luis Salas Vaca, 42,50; 7, señora María Jesús Cavanillas Batalla, 42,25; 8, don Francisco Bermúdez Cañete, 40,75; 9, don Alfonso Vizán Ferro, 40,75; 10, don Félix Melendo Abad, 40,25; 11, don Serafín Aranda Rubio, 40; 12, don Antonio Guglieri Navarro, 39,75; 13, don Domingo Gallego Fernández, 39,65; 14, don Belisario Pérez Gallé, 39,50; 15, señorita Paz Tebar Carrasco, 39; 16, don José Zaragoza Gilbert, 38,75; 17, don Carlos Iglesias Daza, 38,50; 18, don Eduardo Rodríguez Hermoso, 38,25; 19, don José Rubio Alonso, 38; 20, don Luis Contreras Santos, 37,50; 21, don Carlos Tobío Fernández, 37,25; 22 don Luis León Fernández Montes, 37; 23, don Roberto García Sánchez, 36,75; 24, don José Fuentes Carlos Roca, 36,50; 25, don Alfonso Cavalle Moya, 36,25; 26, don Ricardo Huerta Moral, 36; 27, don Joaquín Fernández Fernández, 35,75; 28, don José Terán Fernández, 35,50; 29, don Felipe Daniel Alcalde 35,25; y 30, don Ignacio Domínguez Fernández, 35.

RADIOTELEFONIA

Programas para hoy:

MADRID Unión Radio (E. A. J. 7, 274 metros).—8: «La Palabra».—9: Gacetillas. Calendario astronómico. Santoral. «El Evangelio comentado».—11,30: Transmisión de la Banda Municipal.—13: Campanadas. Señales horarias. «El «cock-tail» del día». Música variada.—13,30: «Antiguo estribillo», «Concierto romántico», «Rapsodia cubana», «El domino azul». — 14: Música variada. — 14,30: «Egmont», «Quejas», «Rondalla española», «Werther».—15: Música variada.—15,30: «Las Erinnyes», «La Dolores».—17: Campanadas. Música variada.—18: Reseña de Arte. Selección de «El Trovador».—19,15: Música de baile.—21: «El suspiro del mozo», «Rigoletto», «La favorita», «La Bohéme», «Asturiana», «Anhelos». Intervención de Gómez de La Serna. Cante flamenco. «Las bodas de Figaro», «Pavana», «El señor Luis el tumbón», «Aragonesa», «Una tarde de fiesta en La Habana», «Serenata», «España».—22: Campanadas.—23,30: Música de baile.

Radio España (E. A. J. 2, 410,4 metros). — 14: Sintonía. "Todo por el amor", "Moraima", "La Gran Vía", "Andante de la Cassattion", "Improntа", "La Viejecita", "Moros y cristianos", "Los de Aragón", "Septimino". 17,30: Sintonía. Programa variado. "Ninchi". locutor".—19: Música de baile:—22: Sintonía. Música selecta.—23: Música de baile.

RADIO VATICANO.—(Onda de 50 metros).—10 mañana, hora española: Lectura de la Santa Misa para los enfermos, en francés y en latín. Canto.

Programas para el día 1:

MADRID Unión Radio (E. A. J. 7, 274 metros). Hoy, como lunes, no se radia el diario hablado de Unión Radio «La Palabra».—13: Campanadas. Boletín meteorológico. Calendario astronómico. «El «cock-tail» del día». Música variada.—13,30: «Lohengrin», «La paloma», «Danzas eslavas».—14: Cambios de moneda. Música variada. — 14,30: «Aragón», «Maremma», «Amaya», «Pequeña tarantela».—15: Música variada. 15,30: «Los sobrinos del capitán Grant», «Rapsodia eslava», «Ecos de la Parranda», «Zambra».—17: Campanadas. Música ligera.—18: «Don Lucas del Cigarral», «Serenata», «Suite oriental».—18,30: Cotizaciones de Bolsa. «Los cursos económicos y administrativos de la Universidad Central». «Marionetas», «Chiquilladas», «La Walkyria». — 19: «La Palabra». Selección de «El Trovador».—20,15: «La Palabra».—20,15: «La africana», «Rigoletto», «Tosca», «Carmen», «La Dolorosa», «El trust de los tenorios».—21,30: Media hora de buen humor.—22: Campanadas.—22,05: «La Palabra». «Vals», «Carmen», «Barcarola», «Mazurka», «Berceuse», «Los calabreses».—23,15: Música de baile.—23,45: «La Palabra».—24: Campanadas.

Radio España (E. A. J. 2, 410,4 metros). — 14: Sintonía. "La Gracia de Dios", "Bohemios", "Danzas húngaras". "Corrido campestre", "Romanza sin palabras", "Coppelia", "Cuentos vascos", "La Dannación de Fausto", "Habanera", "El baile de Luis Alonso", "Pan y Toros", "Albaicín". — 17,30: Sintonía. Fantasías de operetas.—18,45: Peticiones de radioyentes.—19: Noticias de Prensa. Charla deportiva. Música de baile.—22: Sintonía. "Entrada triunfal de los Boyardos", "Tutti in maschera", "Larghetto". Charla taurina. "Canciones", "Casca-Nueces", "Escenas alsacianas", "Serenata húngara", "Suit". 23,45: Noticias de Prensa.

RADIO VATICANO.—A las 3,30 de la tarde, con onda de 19 metros. A las 7 de la tarde, con onda de 50 metros.

LO QUE DICE LA PRENSA DE MADRID

(Sábado 30 de marzo de 1935)

Y dicen los diarios de la mañana:

«A B C»: «Cuando el futuro Gobierno aparezca en las Cortes tendrá que decir—y si no lo dice, se lo preguntarán—la causa de la crisis y las razones de la nueva formación; tendrá que pronunciarse sobre la política que ha roto la unidad del Gobierno caído. ¿Qué política trae el sucesor? ¿Qué criterio tiene que aprobar la Cámara?

Otro hecho es la duración obligada de las Cortes. Mirando a las Cortes hay que resolver la crisis. No hay en ellas Gobierno posible sin el apoyo o sin la tolerancia de los tres grupos unidos que se han retirado del Poder y que constituyen el número preponderante de la Cámara.»

«Ahora»: «La primera aspiración de todos es que no se disuelvan las Cortes actuales, para lograr lo cual es preciso que el Gobierno que se forme salga de la misma mayoría parlamentaria que apoyaba al dimisionario; si puede ser, con alguna ampliación de conservadores, regionalistas y progresistas, o sea de partidos republicanos del centro. Un Gobierno minoritario sería una incongruencia, porque a mayores dificultades no puede corresponder una menor autoridad, una autoridad en precario, con dirección nominal en el banco azul y con dirección efectiva desplazada en los escaños rojos.

Sólo hay un escollo que salvar: el de que, siendo la estructura igual, sea igual la esencia. Esto sería fatal. A la opinión no le interesa la ponderación de las fuerzas de los partidos. Lo que le interesa es la fortaleza resultante en el nuevo instrumento ministerial, y ésa se logrará con dos cosas: un programa de realizaciones concretas que sea a la vez compromiso transaccional de los partidos y deuda de éstos hacia la opinión y un acoplamiento de hombres a carteras que descubra a simple vista que se lleva a cada uno al sitio en que puede dar el máximo rendimiento.»

"Diario de Madrid": «Nadie pretenderá, de seguro, que pueda prescindirse del señor Lerroux y de su fuerza parlamentaria; menos en el momento presente, en que su posición c e n t r o —ahora reafirmada—es más necesaria que nunca, por lo mismo que, circunstancialmente, las otras fuerzas aliadas han tenido que caracterizarse en forma que cierra el paso a toda política conciliadora que ellas pudieran iniciar... Disolver ahora las Cortes y hacer unas elecciones es volver a interrumpir la vida nacional y atizar otra vez la guerra civil. Unicamente los enemigos del régimen que pongan en segundo plano la paz y el bienestar de España o demagogos irresponsables pueden desear nuevas etapas de lucha y de violencia... ¿Qué Cortes podrían nacer del simple furor pasional? ¿Qué obra sensata y positiva rendirían?... ¿Serían Cortes apropiadas para preparar una reforma constitucional ponderada y definitiva?... Búsquese, pues, el Gobierno que, sin interrumpir la tarea legislativa ni perder el tiempo en nuevos acomodos de personal político, pueda ser más expeditivo y eficaz. Déjense a un lado preocupaciones de partido o de impresionabilidad popular... La pesadilla que escindió un momento los partidos de la coalición ha pasado ya. España, con sus pesares, no les pedirá mañana sino que la ayuden dándole buen gobierno. Eso sí: tienen derecho a exigir que no se defraude la esperanza nacional y que se gobierne con más energía que la que se ha puesto en la última etapa... La República ha probado una vez más su magnanimidad, y esta vez con elevada largueza. Quienes hicieron la revolución y quienes de modo más o menos explícito han simpatizado con ella han adquirido la obligación moral de demostrar que yerran quienes suponen que el perdón no es más que un estímulo a nuevas rebeldías. Deben hacerlo por política y por nobleza.»

"El Liberal": «De ser posible un Gobierno de centro izquierda, o sencillamente de centro, no será necesario disolver las Cortes.

»No es de e s p e r a r que vuelva la C. E. D. A., porque, las mismas razones que tuvo para irse, le impiden volver, y porque, si la C. E. D. A. negó apoyo a los radicales en el momento más crítico, no es de suponer que los radicales se prestaran a gobernar presididos por Gil Robles, Jiménez Fernández u otro "segundo de a bordo" cualquiera.

»De no ser ésta la crisis del "medio mutis" anunciada en una de nuestras notas editoriales de ayer, será una crisis honda, de difícil solución. Y, si tiene alguna, el Gobierno que se forme tendrá poca estabilidad m i e n t r a s esté abierto el Parlamento.

»A esperar, pues, lo que dé de sí la sabiduría del jefe del Estado.»

"La Libertad": "La opinión general, esa opinión que no se refleja en tal o cual personaje político, pero que en las horas decisivas de una consulta al país decide en pro o en contra de todas las organizaciones políticas; esa opinión se manifestaba alerta y francamente en favor de la disolución de este Parlamento.

... ...

"La solución "definitiva" reside en un Gobierno de izquierdas. Para la convivencia, que es hoy lo más urgente; para la vivificación de la República, que es algo inseparable de la perdida convivencia, y aun para que España, en estas horas de inquietud universal, no se atenga a interinidades, hay que dirigirse a la izquierda."

Y **«El Sol»**, no comenta.

* * *

Cortamos de la Prensa de la noche:

«La Epoca»: «Ha sido nota destacada de esta crisis la presencia en Palacio de quienes se declararon el 6 de octubre incompatibles con todas las instituciones del régimen. En realidad, nadie se ha sorprendido del hecho. Pero aunque no inesperado, sí ha sido lo ocurrido característico. Hasta el detalle de que el señor Azaña haya evacuado la consulta que se le requirió, por escrito, le ha dado el toque final.

... ...

Sea cual fuere el valor de las consultas, la personalidad de los consultados obligaba, sin embargo, a oír su opinión. Al fin y al cabo, Azaña y Martínez Barrio han sido presidentes de Gobierno; Miguel Maura, ministro y jefe de minoría parlamentaria, y Sánchez Román, candidato a diputado a Cortes, aunque la desgracia quiso que no lograra alcanzar ni el 8 por 100 de los votos necesarios para pasar a la segunda vuelta».

«La Nación»: «Madrid entero está asombrado. No es expectación, ni interés, ni emoción lo que expresa ante la crisis que se está desarrollando, sino, sencillamente, asombro. Un asombro grande, que raya y aun entra en el estupor. Y he aquí por qué domina hoy en Madrid un ambiente de asombro, porque no acierta a explicarse para qué se ha producido la crisis, y cómo en su desarrollo puede pedirse la formación de un Gobierno fuerte, para acabar de liquidar con energía lo que ya está virtualmente liquidado, sin nuevo criterio, sin nueva política que ofrecer a la nación. Sin rectificación posible de la pasada del «ritmo acelerado». Pero hay algo más, que asombra a nuestro pueblo en el día de hoy. Y es que en el proceso de esta crisis, como si fuera esponja que hubiera borrado todo, aparecen sonrientes, unos tras otros, sin explicación alguna, los que se levantaron contra el régimen y «con los organismos del régimen rompieron todas las relaciones» en las vísperas de la revolución de octubre. Y que, unos y otros, abrazándose de nuevo, se aconsejen entre sí la unión más estrecha, para persistir en el propósito de «rescatar la República».

«Ya»: «Entre las lecciones de la crisis sobresale una, de considerable volumen, que no debe olvidarse. Nos referimos a la presencia en Palacio de algunas representaciones. No han transcurrido más que seis meses desde que esas autorizadas embajadas saltaron el valladar de la legalidad. Con su fracaso, perdieron en la huída los más estimables atributos: dignidad y prestigio. Ahora se sirven de la coyuntura para penetrar vergonzantes en el cercado de que desertaron. No lo hicieron por su puerta grande cuando pudieron hacerlo con una noble rectificación de su propia conducta y de sus manifestaciones tartarinescas. Hay que analizar, pues, la reintegración en su sentido estricto. Y éste no es otro que el de una claudicación. Sin perjuicio, claro está, de volver a la deslealtad y al rompimiento cuando la ocasión sea propicia. Pero hay un hecho consumado con el que hay que contar a la hora del análisis, y es que han vuelto. Que quede en todos los ánimos, con la constancia del suceso, su inalterable y auténtico significado».

"Informaciones": "Don Fernando de los Ríos ha llevado a Palacio una nota genial, que se ha hecho ya, en pocas horas, un lugar de honor en los anales de la despreocupación.

Los que ejecutan todos los días sentencias de muerte en las calles rechazan, en nombre de sentimientos humanitarios, a quienes acaban de indultar a promotores de una revolución llena de crímenes odiosos. Los que amordazaron la conciencia nacional y la quisieron asfixiar en sus reductos más sagrados, piden libertad para que actúen libremente sus partidas armadas.

Saben que solamente con el acceso al Poder de sus cómplices declarados aquello es posible. Y lo piden tranquilamente, ante el estupor del país, al que no le quedaba otra cosa por ver."

"El Siglo Futuro": "Ahora, al producirse la crisis, el país adopta un gesto angustioso de expectación al presenciar el desfile de los hombres del bienio, al escuchar sus opiniones, ya manifestadas desde el Poder con hechos que sacudieron los músculos de unos españoles en un gesto de rebeldía.

La figura melosa e hipócrita de Fernando de los Ríos ("Le Populaire") y el perfil masónico de Martínez Barrio han adquirido un momento de actualidad frente a las cámaras fotográficas.

Y el resumen de su actuación viene entre líneas de la solidaridad al internacionalismo.

Sangre, fango, lágrimas."

"La Tierra": "Para nosotros la crisis sólo puede solucionarse con dos orientaciones: Gobierno netamente republicano, la primera; consulta rápida al Cuerpo electoral, la segunda."

Resultado del Concurso de frases cortas publicitarias de la Perfumería Gal

Cerrado el plazo de admisión el día 28 de Febrero último, quedaron numerados correlativamente, por orden de recepción, 3.740 trabajos con un total de 26.180 frases.

Tres personas del servicio técnico publicitario de la Perfumería Gal, procedieron, con independencia, a la lectura y calificación. Terminada dicha labor, se procedió a la primera selección. Las frases que quedaron fueron examinadas de nuevo, y después de unificar los criterios se procedió a una segunda selección.

Como resultado de una selección tercera y última, la Dirección de la Perfumería Gal ha determinado que las siete frases que, entre las recibidas, mejor se adaptan en unos casos, o más se acercan en otros, a las condiciones que han de reunir las frases publicitarias, son las siguientes:

1.° Jabón Heno de Pravia: **Donde su espuma muere, la belleza nace.**
2.° Agua de Colonia Añeja: **La solera de las Colonias.**
3.° Pasta Dens: **Perfuma la sonrisa.**
4.° Jabón Gal para la barba: **Abre paso al acero.**
5.° Petróleo Gal: **Conserva hoy el pelo de mañana.**
6.° Fixol: **Vence al viento.**
7.° Polvos de talco Gal: **No habla, pero los pide.**

Abiertas ante el Notario del Ilustre Colegio de Madrid, D. Toribio Gimeno Bayón, las plicas referentes a las frases 1.ª, 2.ª, 5.ª y 7.ª, señaladas con los lemas **Momo, Madre España, Científico y Uno,** respectivamente, y sorteados ante el mismo, con arreglo a la base 6.ª por haber coincidido varios concursantes, los premios de las frases 3.ª (tres plicas con los lemas **¿Un premio?, Chortas Pisardí** y **Galiris**), 4.ª (tres plicas, lemas **Porteña, Publicidad racional** y **¡Atención!**) y 6.ª (seis plicas, lemas **Pepe, Bisette, ¿Gol en Gal?, Reclamos para la Gal, Compromiso de Caspe** y **La bondad**) y abiertas después las plicas respectivas, resultan ser los siete autores de las frases premiadas o favorecidas con premio en el sorteo, a cada uno de los cuales se adjudica desde luego un premio de **quinientas pesetas:**

1.° D. Leonardo Ordoño Arrieta, Madrid. (Lema: Momo).
2.° D. Rodrigo Ruiz de Villegas García, Jerez de la Frontera (Cádiz). - (Lema: Madre España).
3.° D. Rafael Calleja, Madrid - (Lema: Chortas Pisardí).
4.° D.ª Aída Gazzo de Tovía, Moraleja de Enmedio (Madrid). - (Lema: Porteña).
5.° D. Emilio García Serrano, Alameda (Málaga). - (Lema: Científico).
6.° D. Rogelio Callosa, Caspe (Zaragoza). - (Lema: Compromiso de Caspe).
7.° D. Joan Tullás y Riera, Barcelona. - (Lema: Uno).

Recibirán un obsequio en artículos de perfumería los nueve autores de frases coincidentes que entraron en sorteo pero no obtuvieron premio, a saber:

D. Florial Lacort Guerrero, Bilbao. - (Lema: ¿Un premio?).
D.ª Antonia Macías Salgado, Huelva. - (Lema: Galiris).
D. Miguel Herrero Consuegra, Getafe. - (Lema: Publicidad racional).
D. Francisco Macías, Madrid. - (Lema: ¡Atención!).
D. José Alba López, Badajoz. - (Lema: Pepe).
D. Jesús Yagüe Montón, Calatayud (Zaragoza). - (Lema: Bisette).
D. José Cáo Moure, Villalba (Lugo). - (Lema: ¿Gol en Gal?).
D. Eduardo Martín Rozalem, Madrid. - (Lema: Reclamos para la Gal).
D. Vicente Sánchez García, Madrid (Ventas). (Lema: La bondad).

Se ruega a los autores de los trabajos que llevan los siguientes lemas: Weekly, Chivilcoy, Ajedrez, Perfumalia, Filigranas Gal, Abracadabra, Alfonso Amenguel, Por si las moscas y Nada entre dos platos, que se sirvan autorizar a Perfumería Gal para abrir sus plicas, al objeto de hacerles una proposición.

La labor ha sido ímproba, porque casi todas las frases recibidas encierran conceptos atinados, reveladores de una buena voluntad, y muchas de ellas son pruebas indiscutibles de la agudeza y del talento de sus autores. Ha sido necesario, en primer lugar, separar todas aquellas frases que la Perfumería Gal ha utilizado ya en su publicidad de cerca de siete lustros y que por no ser originales no podía tener en cuenta; en segundo lugar, todas aquellas, muy numerosas, que aun revelando ingenio en muchos casos, fueron consideradas de un valor estrictamente literario o poético, sin la precisión de concepto, adaptado a las cualidades o utilidad del artículo, que la publicidad requiere; y por último, las menos expresivas entre las aptas, para reservar las mejores.

Los consumidores de nuestros productos han respondido a nuestra convocatoria con un entusiasmo y una simpatía, manifiesta en sus escritos, que la Perfumería Gal agradece profundamente.

Madrid, 27 de Marzo de 1935.

cine

Richard Dix e Irene Dunne en una escena de la superproducción Radio Films "Stingaree", que mañana se estrena en el Avenida

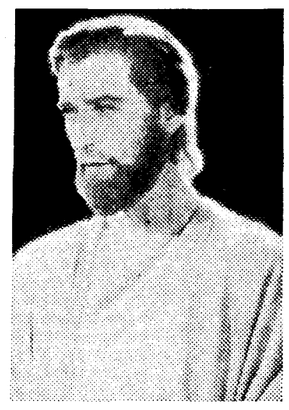

Uno de los principales intérpretes de "Rey de Reyes", el "film" inolvidable, que muy pronto volveremos a admirar en Madrid

Isabelita Prada en "Yo soy un señorito", "film" nacional que se rueda actualmente en los estudios Ballesteros Tona Film

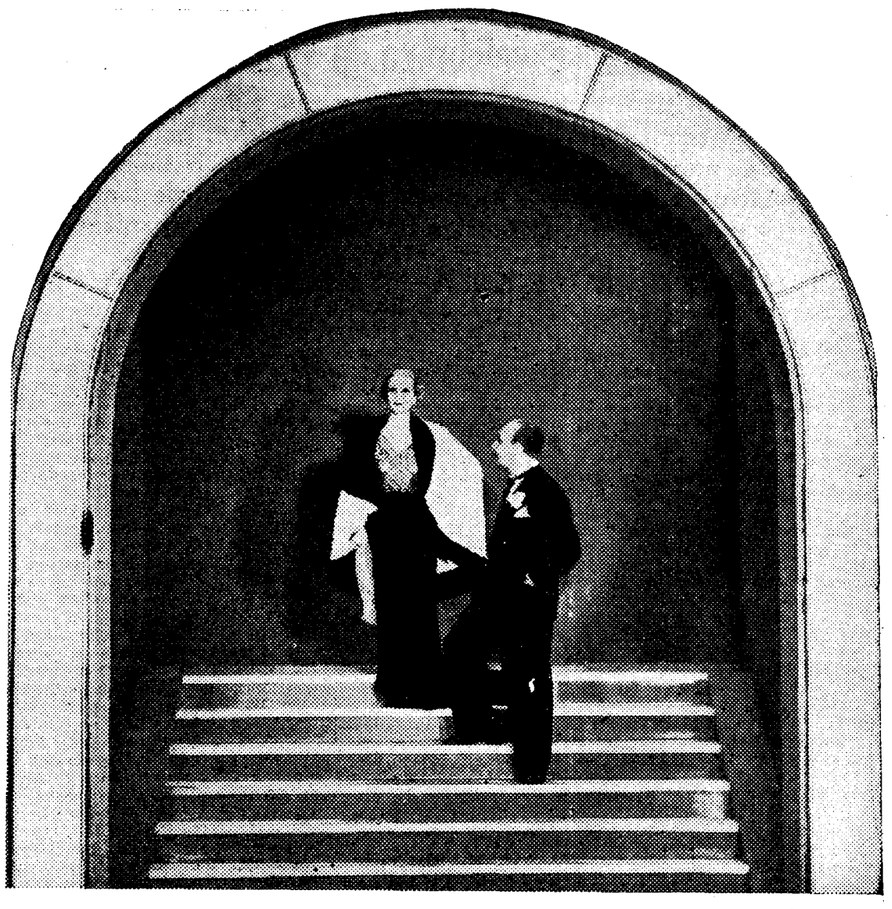

Irene López Heredia, la eximia actriz española, en "Doce hombres y una mujer", el grandioso "film" nacional que mañana estrena Rialto

Marion Davies en "La espía número 13", "film" M. G. M. que mañana presentará el Cine de la Opera

Pearl Argyle en "Chu-Chin-Chow", el fantástico "film" inglés que mañana presenta Barceló

Mary Astor y Warren William en "Gente de arriba", superproducción Warner Bross, que mañana presenta Capitol

Brigitte Helm en "Oro", la grandiosa superproducción de la UFA que proyectará, a partir de mañana, el Cine San Miguel

Warner Baxter en "Mujeres peligrosas", su última creación, que mañana se estrena en el Cine de la Prensa

Carole Lombard y George Raft en "Bolero", superproducción Paramount que mañana se estrena en el aristocrático Callao

UN CARTEL EXTRAORDINARIO. VERDADERO ALARDE DE PROGRAMACION, SE ESTRENARA MAÑANA EN AVENIDA

Un verdadero programa doble. Dos películas de primerísima categoría, de primerísima calidad cinematográfica, en cuyos repartos figura una verdadera constelación de "estrellas" del séptimo arte. En la primera de las películas que se proyectarán, Radio Films, la ya acreditadísima marca, que ha ganado este año los máximos prestigios con "Las cuatro hermanitas", "Volando hacia Río Janeiro" y otras de gran fama, presenta al gran actor Leslie Howard en la interesantísima producción "Cautivo del deseo", en compañía de Bette Davis, Frances Dee, Kay Johnson, Reginald Denny; si Leslie Howard no tuviera ya una fama mundial, esta película bastaría para darle universal renombre.

A continuación, la misma Casa distribuidora presenta a Irene Dunne, Richard Dix, Mary Boland, Conwy Tearle, Andy Devine, Henry Stephenson, Una O'Connor, en la sugestiva y emocionante superproducción "Stingaree", la novela del célebre bandido australiano, salteador audaz y aventurero elegante, que supo burlar a toda la Policía del país en el bullicio de las poblaciones, mezclándose en las más concurridas fiestas, y a pleno campo, dando cara al peligro al borde de las encrucijadas. Richard Dix ha hecho una creación admirable de su dificilísimo papel, acompañado por Irene Dunne, incorporación de la célebre cantante de ópera, por quien Stingaree se dejó prender para salvarla del anónimo.

El cartel de mañana del Avenida tiene todos los honores de un programa extraordinario, que representa un verdadero esfuerzo para mantener la expectación del público.

UNA GRAN ESTRELLA
Kitty Galliam

"BOLERO"

La renombrada editora Paramount presentará mañana lunes en el elegante "cine" del Callao la originalísima y sugestiva superproducción musical "Bolero", que es al modo de la vida privada de un artista favorito del público, en quien algunos han creído ver evocado al famoso Rodolfo Valentino.

"Bolero" es la historia de un bailarín, pero también la historia de un baile, compenetrados de tal modo que Bolero es el hombre y la danza.

Bolero es un artista que cifró su ilusión en un paso de danza y que llegó a tener el mundo a sus pies.

El "film" nos presenta, además del favorito ante las candilejas, al hombre entre bastidores, y así vemos el contraste entre la fulgurante existencia pública del ídolo y su vida íntima.

Un gran artista, George Raft, ha encarnado el protagonista con extraordinario acierto, y la bellísima Carole Lombard comparte con él el legítimo triunfo.

"Bolero" es uno de los mejores "films" de esta temporada, y estamos seguros de que obtendrá mañana un éxito clamoroso en la sala del aristocrático Callao.

BARCELO
Mañana lunes
EL EXITO DE LOS EXITOS
Chu-Chin-Chow
(Alí Babá o los 40 ladrones)
(La fantástica leyenda de "Las mil y una noches")

Lunes 8 de abril, en Madrid
REY DE REYES

EL SENSACIONAL PROGRAMA DEL LUNES EN ACTUALIDADES

Mañana el popular Actualidades renueva por completo su programa. "Secuestro canino" es una de las mejores producciones del popular dibujante Walt Disney, en la que ha logrado, con su fina gracia, una completa historieta, a base de aquellas famosas películas de aventuras policíacas, de grandes y emocionantes persecuciones entre bandidos y policías; con su nuevo personaje, el pato Donat, realiza su labor detectiva en medio de divertidísimas situaciones. Como siempre, la música adaptada a esta película, de extraordinario valor y gran relieve, es una maravilla debida al ingenio de Walt Disney.

Los interesantes documentales "Cómo se trabaja el mimbre" y "El cañón del Colorado", ambos comentados en español, y este último en tecnicolor, en unión de la nueva creación de Walt Disney, son base del nuevo programa.

La "Revista femenina" nos muestra las últimas modas parisinas, y, además, un nuevo dispensario establecido en París, para la protección a la infancia, en el que los niños reciben todo género de cuidados, mientras sus madres han de entregarse a sus labores o trabajos. Los Noticiarios "Pathé" y "Eclair", comentados en español, presentan los últimos acontecimientos mundiales y, especialmente, la última reunión celebrada en París entre los Gobiernos de Francia, Inglaterra e Italia, para la firma de un tratado, y en la que monsieur Laval hace unas importantes declaraciones. Como nota deportiva, la famosa carrera ciclista de los "Seis días", y el partido de "rugby" entre Francia y Alemania.

La actualidad nacional recoge el emocionante momento político de la crisis ministerial del Gobierno Lerroux, y las consultas de los diferentes jefes de los grupos políticos a Su Excelencia el Presidente de la República.

EL GRAN "FILM" NACIONAL "DOCE HOMBRES Y UNA MUJER" SE ESTRENA MAÑANA EN RIALTO

¿Por qué Laura, hija del millonario Montemar, en plena juventud, rodeada de grandes afectos y viviendo en el mundo agradable de los afortunados, puede convertirse en una mujer fría, enigmática y sin corazón, que, a fuerza de cometer injusticias, consigue realizar la gran justicia humana? La transformación en la misma mujer en dos caracteres distintos; Laura Montemar, Irma Stuar, la poderosa multimillonaria que ha sabido recompensar la única verdad de la vida, os lo demostrará la eximia actriz española Irene López Heredia en su genial interpretación de protagonista de "Doce hombres y una mujer".

Belleza, sentimiento, desengaño, voluntad y justicia. Fastuosa presentación, preciosas "toilettes" y música melodiosa...

Todo esto es la superproducción española "Doce hombres y una mujer", editada por Star Films y que Atlantic Films presentará el lunes próximo en el "cine" Rialto.

Su director es el gran Fernando Delgado, el veterano cinematografista que en la producción muda demostró una original y elogiable visión del nuevo arte. En el "cine" sonoro Fernando Delgado ha probado también ahora sus excepcionales dotes de creador y su talento directivo.

Al frente de un extenso y seleccionado reparto figura la eximia actriz Irene López Heredia, que en este "film" se revela como una notable artista de la pantalla.

De la esplendidez con que se ha realizado la cinta dará idea el hecho de figurar en ella una veintena de primeros actores y quinientos artistas de conjunto.

El escenario de Rosario Pi causará sensación, y la música del maestro Patiño se popularizará rápidamente.

El estreno de mañana en el Rialto constituirá un nuevo triunfo para el "cinema" español.

avenida
Mañana lunes, ESTRENO
UN GRAN PROGRAMA EXTRAORDINARIO
Cautivo del deseo
la gran producción de LESLIE HOWARD
y
"STINGAREE"
la novela del célebre bandido australiano, salteador audaz y aventurero elegante
Por RICHARD DIX
e IRENE DUNNE
Un programa extraordinario de RADIO FILMS

ACTUALIDADES
Lunes, sensacional programa de estrenos
COMO SE TRABAJA EL MIMBRE
Interesante documental, comentado en español.
El cañón del Colorado
Magnífico documental, comentado en español, en tecnicolor
Acontecimiento cómico: la nueva producción de Walt Disney por Mickey Mouse
Secuestro canino
Interesantes noticiarios de información mundial con la tramitación de la crisis ministerial en Madrid y las declaraciones del señor Laval después del Tratado francoanglioitaliano, etcétera. La popular revista femenina con las últimas creaciones de la moda parisina

Callao
Mañana lunes
ESTRENO
Bolero
GEORGE RAFT
CAROLE LOMBARD
SALLY RAND
FRANCES DRAKE
Un "film" musical de factura moderna

SAN MIGUEL
MAÑANA LUNES
ORO
Superproducción gigante
UFA
Fabricar oro es un sueño milenario del hombre. El oro es la dicha y la maldición del mundo. Por el oro luchan entre sí los pueblos. Por el oro los hombres se persiguen, se engañan.

FIGARO
MAÑANA LUNES
WALLACE BEERY
GEORGE RAFT
JACKIE COOPER
en
EL ARRABAL
(NUEVA-YORK 1946)
Un gran "film" de Raoul Walsh.

LUNES, ESTRENO
IRENE LOPEZ HEREDIA
RIALTO
12 HOMBRES Y UNA MUJER
Música del maestro Patiño
Una superproducción española de Star Film
Distribuída por ATLANTIC FILMS

UNA GRAN PELICULA
Maria Galante

Junta del Banco de Crédito Local de España

Hace unos días celebró el Banco de Crédito Local de España la Junta general de accionistas referente al año 1934, décimo ejercicio social de esta institución.

La Junta de este año ha tenido especial interés, no sólo en atención al resultado del ejercicio, sino por las circunstancias que rodearon su celebración. Entre ellas, un magnífico discurso del gobernador del Banco, don Luis Buixareu.

La marcha del ejercicio de 1934 puede resumirse en las primeras líneas de la Memoria: "El Banco de Crédito Local ha continuado durante el ejercicio de 1934 la progresiva tarea, iniciada en años anteriores, de total consolidación de su crédito, de justa percepción de su verdadero carácter y finalidades como instituto de crédito local y de plena incorporación a la vida económica y financiera del país".

Y tras el presente halagador y satisfactorio, el porvenir: "Creemos, pues, con fundada confianza, que, si acaecimientos ajenos no lo dificultan, el año 1935 ha de marcar el coronamiento de la labor emprendida".

Así lo entendió en su discurso el señor gobernador: "Purgados viejos errores, emprendióse la tarea de reconquistar el prestigio comprometido, y la empresa, tenaz e inteligentemente dirigida, ha producidos los opimos frutos que ahora contemplamos con satisfacción y con orgullo".

¿Cómo se ha llegado a ello? He aquí las palabras del señor Buixareu:

"Para llegar a esta obra, se ha requerido austeridad, abnegación y patriotismo. Austeridad, para distribuir en determinados momentos las disponibilidades efectivas en operaciones de préstamo, con criterio puramente objetivo. Abnegación, para luchar en silencio contra todas las adversidades. Patriotismo, para sobreponer al interés material la alta función que el Estado asigna al Banco".

Hizo el señor gobernador una mención, que es preciso destacar: "El alma máter de esta obra, dijo, radica en la actuación de la Dirección. Con espíritu comprensivo y flexible, con vocación estimuladora, con tenacidad perseverante, ha laborado un día y otro día, en jornadas interminables de trabajo, bajo la mirada acuciadora, inteligente y amiga del subgobernador señor Anastasio, para que aquel Banco, que hace próximamente cuatro años se entregó a sus designios directivos, sea la institución oficial que, por encima de fluctuaciones y vaivenes, represente con señera dignidad el pujante desarrollo del crédito local de España".

El señor Buixareu terminó sus palabras con una persuasiva invitación a las Corporaciones locales para que colaboren en la obra del Banco. "Pensad, dijo, que esta Institución tiene una función patriótica superior al ánimo de lucro". A las Corporaciones es a quienes más ha de interesar que el Banco adquiera su máximo prestigio".

La Junta dejó en el ánimo de todos excelente impresión: puso de manifiesto una vez más que el Banco de Crédito Local, dirigido por seguras manos, ha logrado entrar en esa etapa de solidez y confianza, presagio de toda prosperidad. Su director, don Juan Sardá, y su Consejo todo, recibieron numerosos plácemes.

DOLOR de CABEZA
NEURALGIAS Y JAQUECAS DESAPARECEN EN CINCO MINUTOS CON LA
HEMICRANINA
del Dr. M. CALDEIRO
3,50 pesetas
PIDASE EN FARMACIAS

HIGIENE JABON BICARBONATADO 1 PESETA TORRES MUÑOZ

FAGIFOR
El mejor específico para la curación de las ENFERMEDADES DEL PECH
Resultados siempre seguros y eficaces en
TOS - CATARROS CRÓNICOS
BRONQUITIS

LINOLEUM Hortaleza, 47 Teléf. 13324.
CASA VELAZQUEZ

Fábricas camas doradas
Valverde, 1 cpdo. Portada Roja. Riego, 13. Sucursal Valladolid: Miguel Iscar, 5. Salamanca: San Justo, 14.

Resumen semanal de la Bolsa de Madrid

Una semana totalmente política. En espera de que llegara la solución, el mercado opta por abstenerse. Irregularidad en los cambios, sobre todo en Fondos públicos. En alza al principio, pierden terreno en los últimos días. Sólo destacan las Rif en el sector industrial

La negociación es menos cuantiosa que en las semanas anteriores

La Bolsa no tiene novedad alguna en esta semana última; todo se reduce a una expectación continua, producida por el momento político, para el que de día en día se esperaba solución.

Pero el principio de la solución no llegó hasta el final, y en estas condiciones, la Bolsa no ha hecho más que divagar, sin nada práctico en que concentrar sus actividades.

En torno a los Consejos de ministros, a los artículos periodísticos, a los discursos, a las manifestaciones de los jefes de las distintas fracciones, han girado todos los comentarios de la semana. Y las tendencias han tenido precisamente estos puntos de partida y estos finales.

Hasta que el viernes llegó la noticia culminante: crisis. Con ella, la Bolsa no ha podido hacer nada. Ya son bastantes las ocasiones en que la noticia de la crisis de Gobierno llega en día inhábil para el mercado o en las postrimerías de la semana, como en esta ocasión, en que la Bolsa ha podido, tan sólo, cotizar unas horas el suceso.

La semana, pues, cierra con la gran interrogante de la crisis ministerial. En espera de lo que ocurra, el mercado se abstuvo el viernes de señalar orientaciones. En el próximo día se recogerán los efectos.

Deudas públicas

La expectación general tuvo en los primeros días de la semana unos momentos de excepción en el sector de Fondos públicos. Toda la depresión existente en el sector industrial se convertía en pujanza cuando se trataba de las Deudas del Estado.

Con ello se consiguió que algunas clases de Deuda alcanzaran tipos desconocidos desde hace seis años.

Pero el alza fué considerada excesiva, y pronto surgió el descenso con las realizaciones consiguientes. Sin embargo, no son tan sólo las realizaciones las principales causantes de la reacción contraria producida en el departamento de Fondos públicos. Hay otros factores, entre ellos, las amenazas de conversión de que reiteradamente se viene hablando. El tema ha sido acogido con gusto, y es el cauce obligado ahora de todas las conversaciones.

Pero no por esto cesa la afluencia de dinero para este departamento, con lo que la tensión se mantiene firme, dentro de las irregularidades a que da lugar la situación de cada momento. De aquí que el volumen del negocio realizado estas semanas últimas no sea tan cuantioso como en épocas anteriores.

La aprobación de la autorización al ministro de Hacienda para emitir mil millones de pesetas a un tipo no superior al 4,50 por 100, y la creencia de que se emitirá al 4 por 100, ha producido alguna paralización y mayor decaimiento en el sector de obligaciones del Tesoro.

Las diferencias

En el cuadro de diferencias hay de todo esta semana. Véanse las principales:

VALORES	Anterior	Ultima	Diferencia
Interior	74,40	74,25	— 0,15
Exterior	90,40	90,60	+ 0,20
Amortizable 4 por 100	85	84,75	— 0,25
Amortizable 5 por 100, 1920	97,40	97,35	— 0,05
Amortizable 5 por 100, 1928	94,50	94	— 0,50
Amortizable 5 por 100, 1926	102,35	102,40	+ 0,05
Amortizable 5 por 100, 1927, sin	102,85	102,40	— 0,45
Amortizable 5 por 100, 1927, con	93,75	93,25	— 0,50
Amortizable 3 por 100, 1928	79,35	79	— 0,35
Amortizable 4 por 100, 1928	94,50	94,25	— 0,25
Amortizable 4,50 por 100, 1928	99,35	99	— 0,35
Amortizable 5 por 100, 1929	102,45	102,25	— 0,20
Bonos oro	244,75	244,25	— 0,50
Rif portador	267	278	+ 11
Rif nominativas	203	228	+ 25
Alicantes	200,25	199	— 1,25
Nortes	267,50	266,50	— 1

Como se ve, en los valores del Estado abundan las bajas, producidas en los últimos días.

Especulación

La especulación aparece esta semana casi completamente apagada. Escasez de movimientos en los precios y escaso interés.

Lo único destacado—está a la vista con sólo contemplar el cuadro de cotizaciones que más arriba insertamos—corre a cargo de Minas del Rif: las nominativas avanzan 25 enteros, y la portador, 11. Las noticias de estos últimos tiempos logran producir, al cabo de los tiempos, esta nueva reacción.

En los demás valores industriales no hay nada nuevo que cotizar, y así se limitan a pasar el tiempo, en espera de la buena nueva que venga a cambiar la situación general de los mercados.

El negocio es también escaso.

El traspaso de posiciones se ha efectuado sin dificultades de ninguna clase.

COTIZACIONES DE AYER

Entre particulares se hicieron el sábado Explosivos al próximo a 528 por 527; en alza, a 533; en baja, 523 y 522; Alicantes, dinero, a fin próximo, a 199.

CAMBIOS DE ORO Y BILLETES

(Falicitados por Soler y Torra Hermanos, banqueros.)

ORO:

Alfonso	240.50
Onzas	240.50
Isabel	240.50
Francos	240.50
Libras	60.60
Dólares	12.45
Cubano	12.20
Liras	240.50
Suizos	240.50
Belgas	240.50
Mejicano	6.10
Alemán	238.—
Argentino	238.—
Costa Rica	238.—

BILLETES:

Francos franceses	48.25
Dólares	7.31
Libras	35.40
Liras	60.45
Reichsmark	2.50
Francos suizos	237.50
Francos belgas	27.50
Florines	4.94
Escudos	32.—
Coronas suecas	1.78
Coronas noruegas	1.74
Coronas danesas	1.54
Pesos uruguayos	2.45
Pesos chilenos	0.25
Pesos argentinos	1.79
Pesos Costa Rica	1.05

BOLSA DE PARIS

Acciones: Banque de France, 99.60; B. de París et Pays Bas, 888; B. de l'Unión Parisienne, 443; Crédit Lyonnais, 17.50; Comptoir Escompte, 939; Crédit Comm. de France, 599; Société Générale, 10.43; Industrie Electrique, 275; Electricité de la Seine, 377; Energie Elect. du Littoral, 705; En. Electr. du Nord de Fr., 487; Electricité de París, 760; Electricité et Gaz d.Nord, 386; Electr. Loire et Centre, 294; Energie Industrielle, 122; P. L. M., 956; Midi, 742; Orleans, 930; Nord, 12.15; Wagons Lits, 53; Peñarroya, 146 1/2; Río Tinto, 11.78; Asturienne des Mines, 51; The Lautare Nitrate Co., 18; Etabl. Kuhlmann, 528; Suez Nouveaux, 19.400; Saint Gobain, 13.70; Portugaise de Tabac, 275; Royal Dutch, 14.725; De Beers, 422; Soie du Electricité et Gaz du Nord, 386; Electr. 435.

Fondos públicos: Rentes Fr. 3 por 100 perpetuel, 75.10; ídem íd. 4 por 100 1917, 79.65; ídem íd. 4 por 100, 1918, 79.45; ídem ídem 5 por 100, 111.05 Rentes Françaises 4 por 100 1925, 99.20; ídem ídem 4,50 por 100 1932 A, 86.82; ídem íd. 4,50 por 100 1932 B, 87.25; Crédit Nat. Bonos 5 por 100 1919, 560; ídem íd. íd. 1920, 520; ídem íd. íd. 1923, 529; Rentes Emprunt Maroc 5 por 100 1918, 460.

Acciones Españolas: Cíe. Madrilène du Gaz, 49; Cíe. de Lisboa Gaz Electr, 230; Tabacs du Portugal, 245; Cíe, Tabac Filipinas, 36.40.

El alcohol de vino, el exclusivo para bebidas

Hasta que el vino valga más de 1,60 por grado y hectolitro

Un decreto de Hacienda que publica la "Gaceta" dispone que por la necesidad de atender con la debida urgencia a la gravedad del problema planteado a la vinicultura por el rápido descenso de los precios a que son cotizados sus caldos, y por la escasa o casi nula demanda de los mismos, obliga al Gobierno, en tanto las Cortes, a las que se encuentra sometida esta cuestión, resuelven tan importante problema, a dictar medidas que contengan, o por lo menos atenúen, esta crisis.

Cabe afirmar que de todas las que pudieran adoptarse, la exclusividad para uso de boca de los alcoholes de vino es la que más rápidamente puede conseguir el efecto de que se trata al producir una inmediata demanda para la destilación del vino que el mercado de alcoholes precisa para dichos usos.

Se decreta lo siguiente:

A partir de la publicación del presente decreto en la "Gaceta de Madrid", y en tanto el precio del vino en los mercados reguladores no exceda de 1,60 pesetas por grado y hectolitro, sólo se permitirá la salida de las fábricas de alcohol vínico del obtenido por destilación de vinos puros y sanos, continuando en vigor la limitación establecida en el artículo 4.° del decreto del ministerio de Hacienda de fecha 27 de diciembre último.

Una vez que el vino haya alcanzado el precio que fija el artículo anterior, según informe que deberá emitir el Instituto Nacional del Vino, podrán utilizarse de nuevo en la preparación de toda clase de bebidas los alcoholes de orujo.

Por el ministro de Hacienda se dictarán las disposiciones conducentes a la más estricta aplicación de los anteriores preceptos, estableciendo los requisitos a que habrá de ajustarse la recepción y venta de los citados alcoholes en los almacenes, bodegas y fábricas de compuestos.

PRORROGA HASTA EL 31 DE JULIO DE LOS PRESTAMOS SOBRE TRIGO

La "Gaceta" dice:

El ministerio de Agricultura ha dispuesto:

Autorizar a la Comisión ejecutiva del Servicio Nacional de Crédito Agrícola para prorrogar el vencimiento de los préstamos hechos con garantía de depósito de trigo hasta un plazo máximo de 31 de julio próximo vendedero, siempre que lo soliciten los respectivos prestatarios, abonando los intereses vencidos, y que, por mediación de las Juntas comarcales de Contratación de trigo o de sus Delegaciones locales, se acredite debidamente la subsistencia del depósto.

De la Guardia civil

Resumen de servicios practicados por **Servicios prestados en el mes de febrero** la Benemérita en el pasado mes de febrero:

Detenidos por diferentes delitos, 3.113; captura de requisitoriados, 316; delincuentes aprehendidos por daños en los montes y frutos, 1.741, y por pastoreo abusivo del ganado, 391. Total de detenidos, 5.561.

Denuncias por infracción a la ley de Caza, 363; a la ley de Pesca Fluvial, 45; en carreteras y carruajes, 2.897; de armas, 714; en los montes y roturaciones, 1.553; pastoreo abusivo del ganado, 1.254, y por daños en las vías pecuarias, 53. Total de denuncias, 6.859.

Cabezas de ganado denunciadas por postoreo abusivo, 37.222; caballerías rescatadas procedentes de robos y hurtos, 86; contrabandos aprehendidos, 14.

Escopetas recogidas, 474; armas cortas de fuego recogidas, 254; armas blancas prohibidas y recogidas, 114. Total de armas recogidas, 842.

Auxilios prestados en incendios ocurridos, 149; servicios humanitarios prestados a heridos y en inundaciones, 32. Total de servicios humanitarios, 181.

Gracias de S. E. el inspector general, 3; de las autoridades, 4.

A J E D R E Z

El Ajedrez en Tánger. Ha muerto Nimzowitch, maestro entre los maestros. Noticias y Partidas

El ajedrez en Tánger.—Compuesta y ajustada la crónica anterior, recibí una atenta carta de don Miguel Giménez Cazorla, de Tánger, quien, en nombre de la Comisión organizadora del Torneo de Ajedrez, me ruega contribuya desde las columnas de EL DEBATE al fomento del ajedrez en Marruecos.

Seis años de permanencia en el Marruecos español, mi cargo, mi afición y el patriótico ruego de un puñado de españoles residentes en Tánger son razones más que suficientes para complacer con sumo gusto a mi amable comunicante. Comienzo por insertar la nota que me adjuntaba y espero las nuevas noticias que se dignen enviarme, para aplaudir su obra de cultura y sano deporte, y a la vez contribuir a su divulgación.

TORNEO DE CLASIFICACION Y CAMPEONATO DE AJEDREZ DE TANGER

Después de muchos años de ser solicitado, y tras no pocas gestiones, se ha logrado en Tánger poner en marcha un Torneo de Clasificación y Campeonato de Ajedrez, que es patrocinado por el Casino Español y para el que, entre otros regalos, se cuenta con el del excelentísimo señor ministro de España, don José Rojas Moreno, conde de Casa Roja, Casino Español y don Elías Azagury, conocidísimo industrial de la localidad y entusiasta ajedrecista.

La Comisión organizadora está compuesta de los conocidos ajedrecistas locales señores don Miguel Giménez Cazorla, don Ernesto García Fernández, don Felipe Arenas Briñas, don Salvador Knaffo y don Julián P. Félix (por el Casino Español), actuando de asesor presidente el conocido ajedrecista madrileño don Francisco Martino y López, teniente coronel de Artillería.

Esta manifestación cultural ha sido fomentada por un grupo de españoles de buena fe, encontrando en autoridades y pueblo la más favorable acogida. Terminada la prueba y campeonato, cuatro de los mejores jugadores tangerinos se desplazarán a Tetuán, Ceuta y Larache, para establecer un intercambio de visitas, jugando con los cuatro mejores jugadores de dichas poblaciones.

Del gran torneo de Moscú.—¿Quién es esta "Bepa" que ha participado en el célebre torneo? No es catalana, ni valenciana... Los que hayan estudiado el griego, recuerden que la "beta" en griego moderno suena "v" o "w", y que la "rho" tiene figura de "p", y leerán "Vera". Poco ha sonado el nombre y apellido de la campeona del mundo en esta ocasión. Tomo de un Boletín del Torneo, escrito en ruso, una de sus partidas.

Partida número 367. — Blancas, Kahn (o Kan); negras, Miss Vera Menchik.

1. e4, e6; 2. d4, d5; 3. Cd2, c5; 4. d×c, Cc6; 5. e×d, e×d; 6. Cb3, A×c5; 7. C×c5, Da5+; 8. c3, D×c5; 9. Ae3, Da5; 10. Cf3, Cge7; 11. Ae2, o—o; 12. o—o, Td8; 13. Ad3, Af5; 14. Te1, Tac8; 15. Cd4, A×d3; 16. D×d3, C×d4; 17. D×d4, Cc6; 18. Dg4, Ce5; 19. Dg3, f6; 20. Ad4, Cg6; 21. h4, Db5; 22. h5, Ce5; 23. f4, Cc6; 24. A×f6, Td7; 25. Dg4. Abandonan.

TERCERA PARTIDA DEL "MATCH" SANZ-ORTUETA

Partida número 368.—Blancas, Sanz; negras, Ortueta.

1. P4AD, P4AD; 2. C3AD, C3AD; 3. C3A, C3A (mucha sencillez y absoluta simetría en los tres primeros movimientos, para luego ofrecernos una partida muy enmarañada, conforme a sus gustos); 4. P4D, P×P; 5. C×P, P3CR; 6. P4R, P3D; 7. A5C, A2C; 8. C2A, O—O; 9. D2D, D3C; 10. A2R, C5CR; 11. A×C, A×A; 12. C3R, A2D?; 13. C(3R)5D, D5D; 14. D2R, P3R; 15. T1D, D4A; 16. C6A+, A×C; 17. A×A, TR1R (¡lo que va de alfil a alfil!); 18. D2D, P4D; 19. P5R, D1A; 20. P4TR, P4TR; 21. P4CR, R2T; 22. P×P, D3T; 23. D×D, R×D; 24. P×PC, P×PC; 25. P×P, P×P; 26. T×P, A3R; 27. T6D, T1AD; 28. P4A, C4T; 29. P5T?, P×P; 30. T2D, C5A; 31. T(2D)2T, A5C; 32. T1C, R3C; 33. C5D, T4A; 34. C7R+, R2A; 35. P4C, T4C; 36. T×A, P×T; 37. T7T+, R3R; 38. P4T, C×PR!; 39. P×T, C6A+; 40. R2A, R×A; 41. C5D+, R4A; 42. T×P, T1D; 43. C7A, T7D+ y se ve el mate en otras cuatro jugadas.

No presencié el final y no tengo seguridad de si fué ése el desarrollo. La copia obtenida tiene el final equivocado.

CLUB AJEDREZ SALAMANCA

Campeonato de segunda categoría

Partida número 369.—Blancas, Paquito S. Feijóo (catorce años); negras, don Manuel del Rey.

1. P4D, P4D; 2. P4AD, P3R; 3. C3AD, C3AR; 4. A5C, A5C; 5. D3D, O—O; 6. P3TD, A×C+; 7. P×A, P3TR; 8. A4T, P3A; 9. P3A, CD2D; 10. P×P, PA×P; 11. P4R, D1R; 12. P5R, C4T; 13. D3R, C3C; 14. P4C, A2D; 15. A3D, D1A; 16. C2R, C5T; 17. A2AD, A4C; 18. O—O, A×C; 19. D×A, D×P; 20. A×C, D×P+; 21. A2AR, D×AR; 22. P×C, TD1A; 23. D1D, D5AR; 24. D4D, D4C+; 25. R1T, T5A; 26. D3R, D×PT; 27. A3C, TR1A; 28. D3C, P3CD; 29. P4A, T6A; 30. D1D, T×A??; 31. D×D. Abandonan.

Necrología. — Ha fallecido el maestro Nimzowitch, inesperadamente, a los cuarenta y ocho años de edad. Era no sólo un gran jugador, sino un gran maestro creador de nuevas y profundas líneas de juego. Para el ajedrez científico su muerte representa una muy sensible pérdida. Descanse en paz el insigne maestro.

Final de la "tournée" Alekhine.—Desde Zaragoza fué a San Sebastián, invitado a actuar en diversos festejos, luciendo en todos su soberbia clase. La partida que jugó contra Gromer (en consulta) causó profunda admiración en los numerosísimos aficionados que la presenciaron. La publicaremos otro día, así como un resumen de la actuación del campeón del mundo en España.

Soluciones.—Al problema núm. 125, de Argüelles: 1. R7A!

Al problema núm. 126, de Halumbirek: 1. D2TR!

Ambas soluciones son ricas en variantes, no difíciles una vez conocida la jugada clave. Por eso no las damos, en gracia a la brevedad.

Solucionistas: Dopico, Bolor, Ucelay e Isasi, Moure Payón, Soler, Briso, G. Baeza, J. de Salas Merlé, Nogueira, Guiu y López-Dóriga.

Consultas: F. N. S. (Madrid).—No está autorizada por el Reglamento Internacional tal jugada.

L. F. B.—En el núm. 7.720 se dió una breve explicación. Si no lo tiene a mano, le mandaré particularmente una nota aclaratoria.

PROBLEMA NUMERO 127
J. Pierce

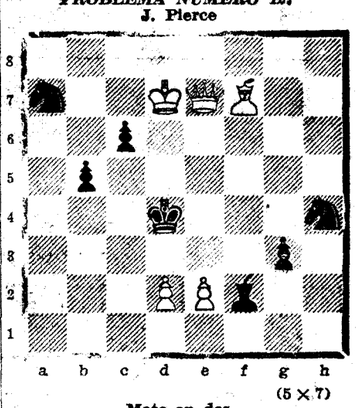

(5 × 7)

Mate en dos

Dr. JACQUES

LA IBERIA Bujías esteáricas. Jabones morenos. Exigid siempre esta acreditada marca. Bravo Murillo, 20, Madrid. Teléfono 33961

Empréstito de Conversión del Estado Austríaco Garantizado 1934-59.—Emisión parcial española. Pesetas nominales 33.940.500

GARANTIZADA POR EL ESTADO ESPAÑOL

Se recuerda a los tenedores de títulos del Empréstito del Estado Austríaco Garantizado 1923-43 que el día 25 del corriente mes de marzo quedó abierta la suscripción voluntaria del Empréstito de Conversión del Estado Austríaco Garantizado 1934-59 y se cerrará el día 10 del próximo mes de abril.

A esta suscripción sólo podrán concurrir los tenedores de títulos del Empréstito Internacional del Estado Austríaco Garantizado 1923-43, admitiéndose estos títulos por todo su valor nominal.

El tipo de emisión del nuevo Empréstito es el de 91 %, con interés de 5 % anual, siendo el cupón semestral, pagadero en 1.° de junio y 1.° de diciembre de cada año.

El primer cupón a pagar será el de vencimiento 1.° de junio 1935.

Igualmente se recuerda que los títulos que no sean presentados a la conversión dentro del plazo señalado serán recogidos en 1.° de diciembre del corriente año de 1935, reembolsándolos por todo su valor nominal, según se ha anunciado por el Gobierno Federal de Austria en la "Gaceta" del 15 de marzo de 1935.

Los Bancos encargados de la conversión son:

Banco Español de Crédito
Banco Hispano Americano — **Central y Sucursales.**

BANCO DE ESPAÑA

Desde el día 1 de abril próximo se pagarán los talones de facturas de intereses y amortización presentadas en la Dirección general de la Deuda, vencimiento de dicho día, de los valores y numeración que a continuación se expresan:

DEUDA PERPETUA INTERIOR AL 4 POR 100.
De intereses números 1 al 1.500.
Idem íd. trimestrales de Inscripciones números 1 al 430 y 434 al 503.
Idem íd. semestrales íd. números 1 al 46, 48 al 99 y 101 al 12.
DEUDA PERPETUA EXTERIOR AL 4 POR 100.
De intereses números 1 al 350.
Idem de inscripciones números 1 al 4.
DEUDA AMORTIZABLE AL 3 POR 100, Emisión 1.° abril 1928.
De intereses números 1 al 450.
De títulos amortizados números 1 al 5.
DEUDA AMORTIZABLE AL 4 POR 100, Emisión de 1908
De intereses números 1 al 175.
De títulos amortizados números 1 al 3.
DEUDA AMORTIZABLE AL 4 POR 100, Emisión 1.° abril 1928.
De intereses números 1 al 275.
De títulos amortizados números 1 al 4.
DEUDA AMORTIZABLE AL 4,50 POR 100, Emisión 1.° enero 1928.
De intereses números 1 al 275.
DEUDA AMORTIZABLE AL 5 POR 100, Emisión 1.° octubre 1926.
De intereses números 1 al 325.
DEUDA AMORTIZABLE AL 5 POR 100, Emisión 1.° enero 1927, sin impuesto.
De intereses números 1 al 1.100.
DEUDA AMORTIZABLE AL 5 POR 100, Emisión 7 mayo 1929.
De intereses números 1 al 450.
DEUDA FERROVIARIA AMORTIZABLE AL 4,50 POR 100, Emisión 1.° abril 1928.
De intereses números 1 al 141.
De títulos amortizados números 1 al 6.
DEUDA FERROVIARIA AMORTIZABLE AL 4,50 POR 100, Emisión 1.° enero 1929.
De intereses números 1 al 396.
De títulos amortizados números 1 al 12.
DEUDA FERROVIARIA AMORTIZABLE AL 5 POR 100.
De intereses números 1 al 652.
De títulos amortizados números 1 al 13.

Los talones correspondientes a los números sucesivos de las expresadas clases de Deuda se pagarán a medida que se reciban los avisos de la citada Dirección.

Asimismo se pagarán los intereses de igual vencimiento de dichos valores a los que los tengan depositados en este Banco.

Madrid, 30 de marzo de 1935.—P. El Secretario general, **Joaquín Alcaraz.**

SANATORIO DEL GUADARRAMA
(CERCEDILLA-MADRID. Por carretera de La Granja)
El más antiguo de España, porque se fundó el año 1917, en el mejor sitio de la Sierra, ni cerca ni lejos de las carreteras y de los ferrocarriles. Es también el más alto, porque ninguno otro en España tiene la altura de 1.750 metros. Está protegido de los vientos dominantes por una espesa colina de pinos y orientado al Mediodía; es fresco en el estío y no es frío en el invierno. El mejor desinfectado, el de mejor cocina y el más barato. Precios, incluida la asistencia médica, desde 15 a 30 pesetas. Director médico: Dr. F. R. Partearroyo. Oficinas en el mismo Sanatorio, tel. 35, Villalba. Información: Paseo de Recoletos, 5, Madrid. Tel. 23340.

JACKIE COOPER Y WALLACE BEERY, EN "EL ARRABAL"

La extraordinaria superproducción de Artistas Asociados "El arrabal", dirigida por Raoul Walsh, cuenta con un reparto notabilísimo. Junto a Wallace Beery y Jacquie Cooper, que aparecen juntos por primera vez después de su gran éxito en "Champ", trabajan George Raft y Fay Wray, secundados por un gran número de importantes figuras.

En "El arrabal", Raoul Walsh nos ofrece una certera visión del Nueva York de 1886, con los cafés cantantes de aquella época, sus bravucones, sus figuras típicas, los primeros combates de boxeo a puño limpio y, en fin, toda la gama de personas y cosas que formaban el ambiente de la época.

Lo más simpático y lo más sugestivo de esta cinta es, desde luego, esa propiedad de ambiente y, al mismo tiempo, el cúmulo de notas humorísticas de que el "film" aparece salpicado.

Por su técnica, por su movimiento, por su perfecta concepción, "El arrabal" puede considerarse como una bella obra del "cinema".

Esta gran producción de Artistas Asociados se estrena mañana en el "cine" Fígaro.

Cinema Bilbao
Mañana lunes
LA DOLOROSA
del maestro Serrano, por Rosita Díaz y Agustín Godoy.
Hoy, últimas proyecciones de
LOS MISERABLES
(Segunda jornada)

SINCRONIZADA Y ARREGLADA PARA EL "CINE" SONORO, ESTE AÑO SE PROYECTARA EN MADRID LA MAS FAMOSA DE LAS PRODUCCIONES CINEMATOGRAFICAS, "REY DE REYES"

El público madrileño podrá admirar este año el arreglo hecho para el "cine" sonoro de la gran producción "Rey de Reyes", la más famosa de cuantas llevaron a la pantalla la vida de Jesús.

Sería imposible reproducir hoy completamente esta grandiosa superproducción, que alcanzaría un coste fuera de todas las posibilidades. Pero la Radio Pictures ha conseguido hacer una transplantación al "cine" sonoro, en la que la película conserva toda su grandiosidad, adornada con la nueva técnica del sonido en la moderna cinematografía, sin recurrir al diálogo, que rompería el encanto de tan magnífica obra.

"Rey de Reyes" se podrá admirar este año, desde el lunes 8 de abril, en un local de la Gran Vía madrileña.

"Oro", en San Miguel

En estas páginas hemos escrito como fiel resumen de la crítica extranjera: "Oro" es la producción gigante que sólo la U. F. A. podía realizar."

Eran tan unánimes y tan excepcionalmente laudatorios los juicios que hasta nosotros llegaban de esta magna creación de la famosa editora que realizó "Metrópolis", "La mujer en la luna" y tantos otros monumentos cinematográficos, que esperábamos con ansiedad conocerla. Sobre todo, lo que garantizaba su extraordinaria importancia eran los encomiásticos elogios de la Prensa francesa, que poco propicia siempre a ponderar la producción extraña, y menos la alemana, regatea ahora más aún sus aplausos por un patriótico apoyo a su producción nacional, cada día más estimable.

Nuestras impresiones fueron confirmadas por el juicio del público y el fallo de la crítica al estrenarse "Oro" en el Callao.

"Oro" es una de esas películas que marcan una etapa en el progreso del "cine". Superación de todo lo realizado hasta ahora. "Oro" no es un ensayo de nuevas normas; es un avance dado con toda firmeza y seguridad.

El realismo más impresionante se une a la fantasía más potentemente idealista.

Esta magna creación del cinema alemán se proyectará desde mañana en el Cine San Miguel.

WARNER BROS.
FIRST NATIONAL
PRESENTA
GENTE DE ARRIBA
EN LA SUNTUOSA SALA
CAPITOL
ESTRENO, LUNES 1 ABRIL

"Gente de arriba", en Capitol

Mary Astor y Ginger Rogers. Dos artistas guapas, inteligentes y comprensivas, que han sabido dar a sus respectivos papeles toda su honda expresión y los han sabido alentar con su espíritu finamente sensible. Mary Astor y Ginger Rogers, las dos principales intérpretes de "Gente de arriba", la producción que ha salido de los estudios Warner Bros-First National como una acabada obra maestra de la cinematografía, dirigida dignamente por Roy Del Ruth.

"Gente de arriba" es la visión clara de lo que pasa en todos los hogares en donde la mujer no se erige en reina y soberana y no hace de su casa el templo del amor, en donde todo respeto es poco y en donde todos los que en él penetran sienten el suave influjo de la diosa que lo gobierna. "Gente de arriba" es una lección elocuente para las esposas y para las muchachas que sueñan en el matrimonio como en una senda de rosas.

Warren William es el principal actor de este "film", que mañana se estrenará en el suntuoso Capitol, al que todas las mujeres deben ver para aprender en él la fina teoría que las hará para siempre dueñas del corazón del esposo, suprema aspiración de toda mujer que ha formado un hogar.

PRENSA
Mañana lunes, ESTRENO
Mujeres peligrosas
WARNER BAXTER
ROSEMARY AMES
ROCHELLE HUBSON
MONA BARRIE

OPERA
MAÑANA LUNES, PRESENTACION
La espía núm. 13
GARY COOPER
MARION DAVIES

"Chu-Chin-Chow", en Barceló

Es la historia de Kasim Baba y de la visita que le hizo el rico comerciante chino Chu-Chin-Chow.

Es la maravillosa leyenda de Alí Baba, el leñador, hermano de Kasim, y de su gallardo hijo Nur-aldin.

Kasim Baba tenía dos esclavas: la china Zahrat y la persa Marjanah; dos flores exóticas y armoniosas que perfumaban la plácida vejez de Kasim.

El leñador Alí Baba descubre el secreto de "Sésamo, ábrete", que abre las puertas de la cueva llena de portentosos secretos.

Es el cuento de los cuarenta ladrones y las cuarenta tinajas. Todo ello reproducido con un esplendor oriental, con una música pegadiza, con mujeres hermosísimas y un conjunto de actrices y actores de primera fila.

"Chu-Chin-Chow", la opereta que se presentó cinco años seguidos en un teatro de Londres, es hoy la película que marca el "record" de lujo, alegría y belleza en 1935.

Es el último éxito grande de la Gran Vía.

"La espía número 13"

Está reciente aún el éxito alcanzado por esta superproducción de la Metro-Goldwyn-Mayer en uno de los espléndidos cinemas de la Gran Vía. Ello nos mueve a no repetir los elogios que justamente habíamos de dedicarla con ocasión de su reestreno en el "cine" de la Opera.

Baste hoy dar la noticia escueta de que "La espía número 13", la genial creación de la bellísima Marion Davies, el "film" en el que Lucien Hubbard triunfa como director y como intérprete, encarnando la gloriosa figura de Abraham Lincoln, se presentará desde mañana en el "cine" de la Opera.

Una comicidad irresistible

El espectador cinematográfico ignora generalmente la ardua labor que representa el logro de cada una de aquellas escenas cómicas que pasan por la pantalla en brevísimo espacio de tiempo y que tienen la virtud de arrancarle la más franca carcajada. A veces, cada una de estas escenas que tanto le han divertido, ha requerido largas horas de preparación y a lo mejor ha obligado a sucesivas repeticiones para su rodaje...

El caso se dió varias veces durante la realización de los pasajes cómicos de "El tren de las 8,47" en los Estudios Lepanto, de Barcelona. En efecto, Acuaviva y Alady, saliéndose a veces espontáneamente del diálogo de la obra, añadían alguna de sus habituales y divertidas ocurrencias

Y no era de extrañar, porque, tanto Acuaviva como Alady, como Santpere y el propio Lepe, ponían tanto de su parte en la película que no había manera de resistirse a la risa y celebrar sus casi continuas ocurrencias.

Y, en cambio, el "film" "El tren de las 8,47", basado en la obra de Courteline, está tan lleno de estas escenas cómicas, que no puede suponerse la labor que ha debido hacerse y los esfuerzos que han debido realizarse para que la producción siguiera su camino, a pesar de la gran comicidad de sus intérpretes.

"El tren de las 8,47", producción nacional de Esclusivas Huet, en la que intervienen también otros notables actores, como Nolla, Rueda, etc..., constituye, pues, una de las películas más regocijantes y divertidas que se han producido.

FRONTON MADRID
Hoy domingo: tarde, a las 4 1/4, y noche, a las 10 1/4
Grandes partidos de pelota y quinielas
por las más notables raquetistas.
PARTIDOS DE "ASES"

¡¡GANGA!! ¡¡Por 50 pesetas!! Vajilla fina, blanca, para seis cubiertos. Servicio café, seis tazas. Cristalería grabada con inicial o flores, precioso jarro tapa niquelada. Vinagrera pie niquelado y precioso cenicero. ¡¡71 piezas!! ¡Cuidado! ¡Todo por 50 ptas.! No equivocarse: CARLOS VELILLA, Concepción Jerónima, 13, Madrid. Regalos prácticos a nuestros compradores todos los días de la semana

†

QUINTO ANIVERSARIO

Rogad a Dios en caridad por el alma

DE LA SEÑORA

D.ª CASILDA DE MIGUEL Y VIGURI

DE SANCHEZ-BLANCO

Que falleció el 1 de abril de 1930

DESPUES DE RECIBIR LOS SANTOS SACRAMENTOS Y LA BENDICION DE SU SANTIDAD

R. I. P.

Sus hijas, doña Rita y doña Luisa; su hijo político, don Luis Sánchez Blanco; nietos, nietos políticos, bisnietos, hermana política, sobrinos, primos y demás parientes

RUEGAN a sus amigos se sirvan encomendar su alma a Dios Nuestro Señor.

Todas las misas que se celebren los días 1 y 2 de abril, en la iglesia de las Calatravas, y el día 9, la del Salvador y San Luis Gonzaga (calle de Zorrilla, 1), serán aplicadas por el eterno descanso de su alma.

Hay concedidas indulgencias en la forma acostumbrada.

(A. 7.)

Oficinas de Publicidad: R. CORTES.—Valverde, 8. Teléfono 10905

†

PRIMER ANIVERSARIO

EL SEÑOR

D. Victoriano Cortés Rodríguez

GANADERO

Falleció el día 1 de abril de 1934

en Guadalix de la Sierra (Madrid), a los sesenta años de edad

HABIENDO RECIBIDO LOS SANTOS SACRAMENTOS Y LA BENDICION DE SU SANTIDAD

R. I. P.

Su desconsolada esposa, doña Eduvigis Gil Ballesteros; sus hijos, don Aquilino Cortés Mansilla (ausente), doña Gregoria Cortés Mansilla, don Serviliano, don Victoriano, doña Vicenta, doña Felisa y don Vicente; hijo político, don Benito del Río Alvarez; hermanas, hermanos políticos, sobrinos, primos y demás parientes

RUEGAN a sus amigos encomienden su alma a Dios.

El funeral que se celebre mañana día 1.º de abril, a las diez de la mañana, en la iglesia parroquial de Guadalix de la Sierra, será aplicado por el eterno descanso de su alma.

†

SEXTO ANIVERSARIO

EL SEÑOR

Don Domingo Martínez Ruiz de Velasco

Falleció el día 2 de abril de 1929

DESPUES DE RECIBIR LOS SANTOS SACRAMENTOS Y LA BENDICION DE SU SANTIDAD

R. I. P.

Su desconsolada esposa, doña Pilar Fernández del Castillo y Sáinz; hijos, don José María y don Fernando; hermanos, hermanos políticos, sobrinos, sobrinos políticos, primos y demás familia

RUEGAN a sus amigos le tengan presente en sus oraciones.

Por el eterno descanso de su alma se celebrarán todas las misas del día 2 de abril en la capilla del Santísimo Cristo de San Ginés y el Alumbrado; el día 3, todas las que se celebren en la parroquia de San Martín; el día 6, en el Oratorio del Caballero de Gracia y el Rosario, a las doce, y el día 25, en Nuestra Señora del Carmen; así como el funeral y novenario en la iglesia de San Millán de Jesús de Mena (Burgos); la misa de once y tres cuartos del día 2 de todos los meses y el Manifiesto de dicho día en el Santísimo Cristo de San Ginés.

Los excelentísimos e ilustrísimos señores Nuncio de Su Santidad, Obispo de Madrid-Alcalá y otros varios excelentísimos señores Prelados, se han dignado conceder indulgencias en la forma acostumbrada.

(A. 7.)

Oficinas de Publicidad: R. CORTES.—Valverde, 8. Teléfono 10905

†

ROGAD A DIOS EN CARIDAD POR EL ALMA DE LA EXCELENTISIMA SEÑORA

Doña Gertrudis López-Valdemoro y de Aranda

MARQUESA DE RETORTILLO

Fallecida cristianamente

EL 2 DE ABRIL DE 1933

RECIBIDOS LOS SANTOS SACRAMENTOS Y LA BENDICION APOSTOLICA

R. I. P. A.

Su apenado esposo, hijo, nietos, nieta política, biznietas, hermana, hermanos políticos, primos, sobrinos y testamentarios

SUPLICAN oraciones por su alma.

Sufragios: Todas las misas que se celebren el martes 2 de abril en la iglesia Oratorio del Caballero de Gracia, con el Santo Rosario en la misa de doce y el que se rece en la misma iglesia, a las siete de la tarde, ante el Santísimo Sacramento del Altar. Todas las misas que se digan el mismo día en la iglesia de Religiosas del Corpus Christi (vulgo Carboneras). La misa de once y cuarto, como los días 2 de todos los meses del año, en la capilla del Santísimo Cristo de la parroquia de San Ginés.

(A. 7.)

Oficinas de Publicidad: R. CORTES.—Valverde, 8. Teléfono 10905

Al efectuar sus compras haga referencia a los anuncios leídos en EL DEBATE

†

QUINTO ANIVERSARIO DEL EXCMO. SEÑOR

Don José Luis de la Torre de Arteaga Coloma Gutiérrez

DE LA CONCHA

Marqués de La Habana, grande de España, gentilhombre de Cámara de Su Majestad, con ejercicio y servidumbre, Maestrante de Zaragoza, oficial de complemento de Caballería de Alfonso XII, licenciado en Derecho, hermano de los cofrades de Jesús del Gran Poder y de Jesús de la Salud, de Sevilla.

Falleció el día 2 de abril de 1930

Habiendo recibido los Santos Sacramentos y la bendición de Su Santidad

R. I. P.

Sus afligidos padres, los excelentísimos señores marqueses de Távara, Habana y Guadalest; sus tíos, primos y demás parientes

RUEGAN encomienden su alma a Dios Nuestro Señor.

Todas las misas que se digan el día 2, en el oratorio de Lourdes (Fortuny) y el alumbrado de Su Divina Majestad; las misas de las Religiosas del Culto Eucarístico (Blanca de Navarra), San José de la Montaña (Caracas) y por la tarde, el rosario y alumbrado del Santísimo, en San Fermín de los Navarros, así como las misas que se digan en las Religiosas Reparadoras (Jerez de la Frontera), San Juan de los Caballeros, y el alumbrado del Santísimo, serán aplicadas por el eterno descanso de su alma.

Varios Prelados han concedido indulgencias en la forma acostumbrada.

EL DEBATE — Alfonso XI, 4

†

QUINTO ANIVERSARIO

EL EXCELENTISIMO SEÑOR

D. Marcelo Martínez Alcubilla de la Cámara

Director del "Boletín Jurídico-Administrativo" y del "Diccionario de la Administración Española"

Falleció en Madrid el día 1 de abril de 1930

Habiendo recibido los Santos Sacramentos

R. I. P.

Su viuda, hijos, hermana, sobrinos y demás parientes

RUEGAN una oración por su eterno descanso.

Todas las misas que se celebren hasta las once y media, y el Manifiesto, mañana 1.º de abril, en la iglesia de los Padres Agustinos (calle de Valverde, 17), serán aplicados por el eterno descanso de su alma.

(A. 7.)

Oficinas de Publicidad, R. CORTES.—Valverde, 8, 1. —Teléfono 10905.

ESCUELA BERLITZ

IDIOMAS MODERNOS

Profesores nativos, clases particulares y grupos ¡Todos los meses empiezan grupos!

ARENAL, 24

†

XV ANIVERSARIO

DEL EXCELENTISIMO SEÑOR

Don Felipe González-Vallarino

SENADOR VITALICIO

Falleció en Madrid

EL DIA 1 DE ABRIL DE 1920

HABIENDO RECIBIDO LOS SANTOS SACRAMENTOS Y LA BENDICION DE SU SANTIDAD

R. I. P.

Sus hijos, hijo político, nietos y demás parientes

RUEGAN a sus amigos encomienden su alma a Dios Nuestro Señor.

Las misas que se celebrarán mañana en la iglesia de las Escuelas Pías de San Antón (calle de Hortaleza) serán aplicadas por el eterno descanso de su alma.

†

EL SEÑOR

D. Mariano Bautista Aristizábal

Congregante de Nuestra Señora del Pilar y San Francisco de Borja

Falleció el día 1 de octubre de 1934

HABIENDO RECIBIDO LOS AUXILIOS ESPIRITUALES Y LA BENDICION DE SU SANTIDAD

R. I. P.

Su desconsolada esposa, doña María de los Angeles Cerero; hijos, Salvador y Fernando; padres, hermanas, hermanos políticos, sobrinos, tíos, primos y demás parientes

RUEGAN a sus amigos se sirvan encomendar su alma a Dios.

Todas las misas que se celebren el día 1 de abril en el Oratorio del Caballero de Gracia, el manifiesto y rosario de ese mismo día en las Religiosas Esclavas (Cervantes, 17), las misas del día 2 desde las nueve y media en la iglesia de Jesús (padres Capuchinos), así como el funeral y misas que se digan en el Alcornocal (Salamanca), serán aplicados por el eterno descanso de su alma.

ANUNCIOS POR PALABRAS

Hasta ocho palabras ..... 0,80 ptas

Cada palabra más ..... 0,10 »

Más 0,10 ptas. por inserción en concepto de timbre

ESTOS ANUNCIOS SE RECIBEN EN:

Librería Fernando Fe, Puerta del Sol, 15.

Agencia Publicitas, Pi Margall, 9.

Agencia Corona, Fuencarral, 63 (moderno).

Agencia Prado, Montera, 15.

ABOGADOS

SEÑOR Cardenal, abogado. Cervantes, 19; consulta, tres-siete. (5)

JUAN Pulido. Consulta seis-nueve noche. Augusto Figueroa, 4, principal centro. (5)

AGENCIAS

PATENTES, marcas, nombres comerciales. Osuna Compañía. Hortaleza, 38. Teléfono 24833. (4)

DETECTIVES, vigilancias reservadísimas, investigaciones familiares garantizadas, divorcios. Instituto Internacional (fundado 1918). Preciados, 50, principal. Teléfono 17125. (18)

ALMONEDAS

ESTOS anuncios se reciben en "Alas". Alcalá, 12 (tienda). (3)

LIQUIDACION. Magnífico salón dorado, comedor estilo español, mesa consejo, comedores, despachos, alcobas, armarios, espejos. Traspaso local. Leganitos, 17. (20)

CAMA, colchón y almohada, 50 pesetas. Luna, 13. (5)

LUNA, 13. Alcobas, comedores, camas doradas, plateadas. Infinidad de muebles, precios baratísimos. Luna, 13. (5)

LIQUIDACION mil camas "Delta", doradas, plateadas, precios baratísimos. Paseo Recoletos, 4. (T)

MUEBLES, los mejores, los más baratos, de mayor duración, tenemos estas normas siempre, hoy con más motivo por reforma. Flor Baja, 3. (5)

VALE 10 % descuento en todas las ventas. Grandiosa liquidación de alcobas, comedores, despachos, tresillos, camas, muebles en general, precios reducidísimos, por reforma. Flor Baja, 3. (5)

MUEBLES Gamo. Los mejores y más baratos. San Mateo, 3. Barquillo, 27. (18)

VISITAD la enorme liquidación que por balance hace López este mes. Comedores completos cubistas, 375; con lunas, 300; regias alcobas completas, 750; cama matrimonio dorada, 175; todo mitad precio. Luchana, 31. (8)

GRANDIOSA ocasión. Comedor completo, 260. Muchos muebles, precios increíbles. Losmozos. Santa Engracia, 65. (8)

ELEGANTISIMA almoneda, despacho, comedor, alcoba, tresillo, recibimiento. Fuencarral, 21, entresuelo. (18)

PIANO, pianola Weber, magnífico, ocasión verdad. Fuencarral, 43. Hazen. (V)

GRANDIOSA ocasión. Comedor completo, 260. Muchos muebles, precios increíbles. Losmozos. Santa Engracia, 65. (8)

EL resto de muebles de la Casa Matesanz los liquidan los del rastro en Marqués Leganés, 5 (esquina San Bernardo), sólo 15 días. (7)

VENDO urgentemente comedor moderno roble macizo, tresillo mismo estilo, todo estado nuevo, tapices orientales, bonita vitrina nogal. Absténganse prenderos. Lope Vega, 13, bajo derecha. (2)

AUSENCIA, urgente vendo comedor moderno, magnífico despacho, tresillos ante, cuero y tapizado, alfombras, cuadros, mesa una pata, sillería y varios isabelinos, y demás muebles del piso lujo. Velázquez, 30, primero izquierda. (16)

URGENTISIMAMENTE vendo piso lujoso, despacho español, comedor, tresillos, alfombras. Carretas, 19, principal. (10)

RELACIONES pisos desalquilados y amueblados. Preciados, 33. 13603. (18)

ANTIGUEDADES

OBJETOS arte, plata antigua. Pedro López. Pez, 15. Prado, 8. (21)

ALQUILERES

ESTOS anuncios se reciben en "Alas". Alcalá, 12 (tienda). (3)

PISOS: Garantizo información diarios, listas, dos pesetas. Iris, Cruz, 14. (V)

CHALET, todo confort. Chamartín; 425 mensuales. Teléfono 34859. (T)

GOYA, 80. Cuartos todo confort, casa nueva. (18)

TIENDAS, naves, garage, dos camionetas, talleres. Embajadores, 104. (2)

ALQUILASE gabinete exterior, dos personas, baño. Alvarez de Castro, 3, principal derecha. (T)

PISOS desalquilados, muchísimos diariamente. Información garantizada. Todos precios. Príncipe, 4, principal. (3)

CUARTOS, 60; ático, 85. Ercilla, 19; Embajadores, 104. (2)

PISOS, información garantizada, lista dos pesetas. Príncipe, 1. (V)

DESPACHOS, oficinas, "meublés". Internacional. Príncipe, 1. Renting agents. Wohnungsnachweis. (V)

PIANOS alquiler, perfecto estado, económicos. Oliver. Victoria, 4. (3)

COLINDANDO plaza Callao, exterior apropiado oficinas, pensiones, 425. Miguel Moya, 4. (2)

ALQUILO bonitísimos pisos, 250 pesetas, calefacción central, "Metro", tranvía, autobús. Alcántara, 43. (2)

SE alquila piso habitaciones grandes. Sagasta, 34. (8)

GRAN nave industria, depósito, 300 pesetas. Ronda Atocha, 35. (7)

SE alquila cuarto Mediodía. Zurbarán, 15. (7)

ALQUILO hotel, jardín. Easo, 4. (18)

CASA a estrenar, todo lujo, dos escaleras, dos ascensores, baño lujo, W. C., servicio lavabo en dormitorio, servicio, despensa, cocina, siete habitaciones, calefacción central, muros y techos forrados corcho, portero librea, 48 duros. Goya, 116. (T)

TIENDAS nuevas, sótano, agua, económicas. Don Ramón de la Cruz, esquina Alcántara. (T)

PISOS desalquilados, garantiza información Ellioss. Dato, 6. Listas, dos pesetas. (V)

SEGUNDO, cuatro balcones, diez piezas, 160 pesetas. Núñez Balboa, 92. (10)

TIENDAS céntricas con cueva. Razón: Españoleto, 11, primero. (A)

HOTEL pinar Dehesa Villa. Todo confort, 2 garages, jardín, guardería, 65 duros. 15609. Once-una. (2)

GRAN local, garage o industria. Máiquez, esquina Ibiza. (E)

CUARTO siete habitaciones, baño, cocina, calefacción central, gas, 40 duros. Bravo Murillo, 25. (T)

LOCAL para industria, taller, cueva y gran vivienda. Ronda Segovia, 2. (2)

PISO exterior. Marqués de Monasterio, número 8. (T)

BONITO pisito confort, bien amueblado, completo, 225. General Porlier, 34. (T)

MAGNIFICO exterior, casa lujo, grandes habitaciones, todas comodidades, 50 duros. Ayala, 96 moderno. (2)

HOTEL piso bajo. Baño, jardín, 175 pesetas. Calle Pradillo. Prosperidad. Teléfono 30972. (3)

GRANDIOSOS, Lozoya, 65 duros. Rodríguez San Pedro, 60. (3)

ALQUILO tienda inmediata Gran Vía; vivienda, cueva, 30 duros. Tudescos, 9. (T)

CUARTO cuatro habitaciones, 30 pesetas. Carretera Aragón. Federico Redondo, 10. (7)

MEDIODIA, espléndido, calefacción central, gas, 42 duros.Ático, 32. Ramón Cruz, 105. (T)

DESEASE para despacho dos habitaciones o medio piso amueblado, en sitio céntrico y económico. Ofertas escritas: F. H. Peñalver, 13, portería. (18)

TIENDA dos huecos, propia industria. Montesa, 30. (E)

TRASPASO piso ático, confort, seis habitaciones, sin muebles, esquina Gran Vía, propio pensión. Preciados, 10, entresuelo. (V)

AGENCIA del Pilar, pisos económicos; listas, 1 peseta. Preciados, 10, entresuelo. (V)

MAGNIFICO piso, quinientas cincuenta pesetas. Plaza Matute, 11. (6)

PISO lujosamente amueblado, esquina plaza Oriente. Pavía, 2. (2)

HERMOSO entresuelo, independiente, Sociedad, clínica, oficinas. Calefacción, 50 duros. Barbieri, 3. (6)

HERMOSO piso vistas Retiro-Botánico, todo confort, 10 habitaciones, escalera servicio, 95 duros. Alcalá Zamora, 48. (6)

PRINCIPAL, baño, gas, 38 duros. Claudio Coello, 71. (T)

ALQUILO hotel, garage, tranvía puerta; renta 37 duros. Teléfono 50374. (T)

ALQUILO vaquería 24 plazas, agua, alcantarilla, vivienda. Juan del Risco, 33. (16)

CUARTO amplio, seis habitaciones, baño, calefacción central, ascensor, 82 duros. Príncipe Vergara, 91. (6)

LOS Molinos. Hotel confortable, gran jardín, independiente. Teléfono 51780. (10)

AMUEBLADO, 6 habitaciones, confort. 57597. (18)

SE alquila piso amueblado o habitaciones con, sin. Teléfono 52708. (T)

HERMOSO piso, mejor orientación, máximo confort, 200 pesetas. Ibiza, 19, entrada Retiro. Autobús 5. (T)

GARAGE para cuatro coches con magnífica vivienda, 50 duros. Viriato, 22. (2)

TIENDA, Guzmán el Bueno, 45, 75 pesetas. (3)

LOCALES para industria, almacenes, guardamuebles. Pacífico, 22. (T)

DESEASE local 150 a 200 metros cuadrados para industria costura barrio Chamberí o Salamanca con pequeña vivienda confortable. Escribir: Taller. Plaza del Callao, 4, portería. (T)

INFORMACION garantizada, pisos desalquilados y amueblados. Preciados, 10, entresuelo. (V)

ALQUILO piso confort, orientación Mediodía, dos cuartos baño, nueve habitaciones, aguas corrientes dormitorios. Cinco mil pesetas. Ramón Cruz, 31. (E)

GRAN local, garage o industria. Máiquez, esquina Ibiza. (E)

TIENDA amplia, dos huecos, vivienda y cueva, 225 pesetas. Vallehermoso, 9. (E)

EXTERIOR, baño, termosifón, próximo plaza del Angel. Huertas, 12. (16)

AUTOMOVILES

ESTOS anuncios se reciben en "Alas". Alcalá, 12 (tienda). (3)

¡AUTOMOVILISTAS! Neumáticos seminuevos. Los más baratos. Santa Feliciana, 10. Teléfono 36237. (21)

VAUXHALL, coche inglés de más calidad. Alcántara, 28. (3)

VAUXHALL, el 6 cilindros más barato. Alcántara, 28. (3)

VAUXHALL, estabilidad, seguridad, rapidez, economía. Alcántara, 28. (3)

VAUXHALL, modelos 14-20 caballos. Alcántara, 28. (3)

NEUMATICOS y radio. Para comprar barato, Casa Ardid. Génova, 4. Envíos provincias. (V)

CAMIONES "Latil", modelos gasolina, aceite pesado. Alcántara, 28. (3)

CAMIONES y ómnibus usados; diferentes marcas y tonelajes; precios económicos. Garage Cotisa. Alcántara, 28. (3)

ENSEÑANZA conducción automóviles, Código, carnets, todo 99 pesetas. Escuela Automovilistas. Niceto Alcalá Zamora, 56. (2)

BEDFORD, camión inglés, material, fabricación perfectos. Alcántara, 28. (3)

CARNETS, garantizo conducir camiones, automóviles, motocicletas, Código, mecánica, 100 pesetas. Marqués Zafra, 18. (5)

SINGER 1935, nueve HP., único en el mundo con transmisión hidráulica, ruedas con rodillas, cambio preselectivo, frenos hidráulicos y barato. Goya, 24. (9)

VENDENSE magníficas condiciones coches modernos Delage, Citroën, todo lujo. Alcalá Zamora, 58, portería y garage. (2)

PACKARD, seminuevo, barato. Garage Cotisa. Alcántara, 28. (T)

FORD, ocho cilindros, inmejorable. Garage Cotisa. Alcántara, 28. (T)

ESSEX, poco usado, vendo. Divino Pastor, 30. Garage. Tardes. (2)

RECAUCHUTADOS Badals por itegrales. Cubiertas ocasión, desde 5 pesetas. Madrazo, 9. (18)

VENDO, alquilo coche bien equipado. General Oráa, 56. (5)

JAULAS, estancias baratísimas. Garage para coches sin chófer. Torrijos, 20. (7)

CAMIONETA Renault, tonelada y media, seminueva. Claudio Coello, 53, garage. (T)

PLYMOUTH, Adler y avionetas que por el espacio ves, probarás llamando al cuatro, nueve, uno, cuatro, tres. Nash, 25 caballos, siete plazas, toda prueba, 3.950; Essex, 43.000, 3.600; Plymouth, seis cilindros, 8.000; estupendas ocasiones hallarán en la Agencia de Seida, San Román. Miguel Angel, 14. (5)

FAETON Whippet toda prueba. Matrícula pagada. Garage. Pardiñas, 29. (3)

GENERAL Motors recomienda para sus coches lubrificantes Fiske's. Paseo del Prado, 32. (T)

LUJOSISIMOS automóviles bodas, abonos, viajes, a 0,40 kilómetro. Sánchez Bustillo, 7. (2)

MAGNIFICO Chrysler 77, 7 plazas, división interior, nueve mil pesetas. Doctor Castelo, 19. 55954. De 9 a 3. (3)

VENDO o cambio C-4, conducción, 7 plazas, y Chevrolet cabriolet. Facilidades pago. Concepción Arenal, 4. Boada. (2)

PARTICULAR vende Cadillac Imperial, nuevo, buen precio. Avenida Pablo Iglesias, 41. (16)

ACADEMIA Americana, conducción automóviles, motocicletas, mecánica, Reglamento. General Pardiñas, 89. (5)

ACADEMIA automovilista La Hispano. Coches europeos, americanos, nuevos. Santa Engracia, 6. (2)

ALQUILER automóviles nuevos, sin chófer, dos pesetas hora. Doctor Castelo, 20 (teléfono 61598); Garage Andalucía, Torrijos, 20 (61261); Sánchez Bustillo, 7 (Puerta Atocha) (74000). (7)

ESCUELA Zacarías, la mejor garantía obtención "carnets". Luchana, 35. (3)

ESCUELA automovilista, garantiza "carnet", 90 pesetas. Cuesta Santo Domingo, 12. (5)

SINGER 1935, nueve HP., único en el mundo con transmisión hidráulica, ruedas con rodillos, cambio preselectivo, frenos hidráulicos, y barato. Goya, 24. (9)

NEUMATICOS todas marcas. Agencia exclusiva "Firestone". Accesorios. Codes. Carranza, 20. (21)

BICICLETAS

BICICLETAS de ocasión. Compro y vendo. Alcalá, 106. (21)

CONSULTAS

EMBARAZO, matriz. Doctor especializado. Hortaleza, 61. Contesto provincias. (2)

CURACIONES prontas, alivio inmediato, venéreo, sífilis, blenorragia, espermatorrea, sexuales. Clínica especializada. Duque Alba, 10: diez-una, tres-nueve. Provincias correspondencia. (5)

ALVAREZ Gutiérrez. Consulta vías urinarias, blenorragia. Preciados, 9: diez-una, siete-nueve. (18)

ENFERMOS. Pensión médica campestre, próxima. Eficaces curaciones, sin medicamentos, desde ocho pesetas. 19498. (3)

CLINICA acreditada. Tratamientos serios. Venéreo, sífilis, análisis. Once-una, cuatro-nueve. Especial, 5; económica, 2. Fuencarral, 59, entrada Emilio Menéndez Pallarés, 2 (antes Santa Bárbara). (10)

URINARIAS, sífilis, sexuales, consulta particular, cinco pesetas. Hortaleza, 30. (5)

COMADRONAS

MERCEDES Garrido. Asistencia embarazadas, pensión, consultas. Santa Isabel, 1. (20)

PARTOS. Josefina. Pensión embarazadas. Médico especialista. Montera, 7. (2)

PARTOS. Estefanía Razo, asistencia embarazadas, económica. Mayor, 40. (11)

EMBARAZADAS. Consulta médica gratuita. Hortaleza, 61. Provincias, sello. (2)

ROGELIA Santos. Hospedaje autorizado, embarazadas. Glorieta San Bernardo, 3. (T)

JUANA Robla. Consulta, hospedaje, especialista. Santa Engracia, 150. (V)

MARIA Mateos, profesora partos. Consultas, hospedajes embarazadas. Autorizada. Carmen, 33. Teléfono 26871. (2)

ASUNCION García. Consulta, hospedaje autorizado. Contesto provincias. Felipe V, 4. Teléfono 11082. (5)

SISINIA, antigua comadrona. Consulta gratis. Hospedaje. Corredera Alta, 12. (6)

MARIA Mateos, profesora partos. Consultas, hospedajes embarazadas. Autorizada. Carmen, 33. Teléfono 26871. (2)

MATILDE. Partos, hospedajes, faltas. Médico especialista. Hortaleza, 32. (18)

COMPRAS

ESTOS anuncios se reciben en "Alas". Alcalá, 12 (tienda). (3)

MOTORES, maquinaria, talleres completos material eléctrico. Teléfono 71742. (20)

ALHAJAS, papeletas del Monte. Paga más que nadie Granda. Espos y Mina, 3, entresuelo. (T)

TRAJES caballero, muebles, objetos, condecoraciones, porcelanas, pago sorprendentemente. Teléfono 52776. Adolfo. (3)

MUEBLES, objetos, pisos, voy rápido. Pardiñas, 17. Teléfono 52816. (5)

LA Casa Orgaz. Compra y vende alhajas, oro, plata y platino, con precios como ninguna otra. Ciudad Rodrigo, 13. Teléfono 11625. (2)

ALHAJAS, papeletas Monte. Casa Popular da mucho dinero. Esparteros, 6. (V)

IMPORTANTISIMO. Compro mobiliarios, máquinas, ropas, condecoraciones, plata, porcelanas. Hidalgo. 74330. (T)

COMPRO máquinas escribir, multicopistas, sumadoras, calculadoras, aunque estén empeñadas. Enrique López. Puerta Sol, 6. (9)

MUEBLES, objetos, pisos enteros, antigüedades. Hermosilla, 87. Paco. 50981. (5)

LIBROS, bibliotecas todas clases, compro, pago magníficamente. Teléfono 13945. (5)

AUTOGRAFOS personalidades célebres compro. Antonio Maura, 12. (2)

JESUS: Compra particularmente mobiliarios, ropas, máquinas, condecoraciones plata, objetos. Teléfono 74883. (3)

¡¡AVISO!! Muebles, objetos, "autos" pequeños, pisos enteros; antes de vender no dejen de consultar al que más paga. Teléfono 21898. (2)

NO vender oro y plata sin ver precios. Almirante, 8, platería. Teléfono 14553. (7)

DESEASE oferta máquina multiplicar, 8 × 8 × 16 cifras, y de sumar, impresora, 10 cifras. Dirigir ofertas, precios, garantía. Apartado 797. (2)

LIBROS, bibliotecas todas clases compro, pago magníficamente. Teléfono 13945. (5)

ORO, 5,75 gramo. Pagamos todo su valor alhajas, plata, platino, dentaduras. Plaza Mayor, 23 (esquina Ciudad Rodrigo), teléfono 15657. (3)

ALHAJAS, objetos, papeletas del Monte, máquinas de coser, escribir, aparatos de radio. La casa que más paga. Sagasta, 4, compra-venta. (2)

CASA Magro. Alhajas, escopetas, aparatos fotográficos, máquinas de escribir, coser, papeletas Monte, gabanes, pellizas, gabardinas. Fuencarral, 93. Teléfono 19633. (T)

TRICICLO reparto compraría barato, buen uso, caja cerrada. Doncel. Hotel Dardé. (4)

DENTISTAS

ALVAREZ, Magdalena, 26. Especialista dentaduras, precio módico. Consulta gratis. Teléfono 11264. (5)

DENTISTA. Cristóbal. Atocha, 39. Teléfono 20603. (T)

CREDITO dental. Puentes y dentaduras a plazos. Extracción permanentemente muelas sin dolor, cinco pesetas. Carretas, 19, principal. (10)

ENSEÑANZAS

CORTE, aprendizaje rápido. Fernández de la Hoz, 38, principal derecha F. Estrada. (16)

FRANCES, inglés, alemán. Siete pesetas. San Bernardo, 1, entresuelo. (T)

VELASCO. Oposiciones, bachillerato, comercio, idiomas, cultura general. Bravo Murillo, 115. (3)

INGLESA, alemán, francés, ofrécese clases o niños, externa. Goya, 71. 50441. (18)

ACADEMIA Verdú. Clases particulares ciencias elementales superiores. Laboratorios. Carretas, 27. (3)

"SINASPO". Nuevo método para enseñar idiomas. Alemán en un mes. Librería Nacional y Extranjera. (2)

SEÑORITA parisina joven, licenciada Sorbona, francés. Dato, 21. (3)

CORREOS, Telégrafos, contabilidad, taquimecanografía, cultura. Academia del Río, Carrera San Jerónimo, 35. (7)

ACADEMIA corte, confección, esmerado, sistema Lizarriturri, 10 pesetas. Cañizares, 1. 15758. (V)

PARISINA, lecciones económicas francés, alemán. Madame Annoni. Hermosilla, 63. Teléfono 50171. (T)

FRANCESA católica honorable, clases domicilio. Atocha, 10, tercero. (8)

MODISTA enseña corte y confección económico. Benito Gutiérrez, 7. Teléfono 55745. (18)

SEÑORITA, lecciones domicilio económicas, dibujo, pintura. Teléfono 35966. Nueve-doce. (E)

ACADEMIA Redondo, Romanones, 2. Bachillerato, preparación especializada, cultura general, taquimecanografía, cálculos, contabilidad, gramática, honorarios reducidísimos. (18)

CORTE, confección, 10 pesetas clase diaria; concédese título, enseñanza rápida garantizada. Academia Redondo. Romanones, 2. (18)

PROFESOR mercantil prepara comercio, bachillerato, oposiciones, análogas, grupos reducidos, clases individuales, honorarios módicos. Barquillo, 15, segundo derecha. 21730. (18)

PROFESORA de guitarra, clásico. Horas, 2 a 4. Salud, 5, tercero. (V)

PROFESORA francés, económica. San Bernardo, 112, entresuelo derecha. (18)

SEÑORITA alemana, clases particulares grupos. Eduardo Dato, 31. (4)

INGLES rápido. Lecciones por señorita. Príncipe, 23, segundo. (2)

"BACHILLERATO muy abreviado". Escribid: apartado Correos 12073, Madrid. (T)

TAQUIGRAFIA, *mecanografía, contabilidad,* aritmética, gramática, ortografía. Atocha, 37. (18)

FRANCESAS, interna, externa, niños y clases grupos. Teléfono 60288. (V)

ACADEMIA Domínguez. Cultura general, taquigrafía, mecanografía, 5 pesetas. Alvarez Castro, 16. (2)

CORREOS, Telégrafos, Policía. Marín Amat. Claudio Coello, 65. (3)

IDIOMAS. Examine en cualquier librería eficacísimos métodos "Parejo". Innecesario profesor. (T)

FRANCESA diplomada, lecciones domicilio, 25 pesetas. Teléfono 60490. (T)

ACADEMIA Bilbao. Secretarios, Dirección Seguridad, mecanografía (alquilamos), bachillerato, comercio, taquigrafía, cultura, idiomas. Fuencarral, 119, segundo. (2)

IDIOMAS, inglés, francés, alemán, italiano. Profesor extranjero. Calle Apodaca, 9, primero. Teléfono 43488. (21)

BACHILLERATO: Clases particulares Física, Química, Historia Natural, por doctor Farmacia. Torre. Bretón Herreros, 12. (9)

FRANCES. Señorita nativa París. Diplomada Sorbona. De 1 a 4. Lépre. Goya, 80. Teléfono 56124. (T)

FRANCES, inglés, alemán. Siete pesetas. San Bernardo, 1, entresuelo. (7)

LECCIONES inglés, precios moderados, competentísima inglesa. Teléfono 52643. Velázquez, 69. (2)

COLINDANDO Retiro, espléndido exterior, calefacción, gas, baño, teléfono, 200. Lope Rueda, 28 antiguo (esquina Menorca). (2)

MATEMATICAS, cálculo comercial, álgebra financiera, contabilidad, clases generales, particulares. J. Hernando. Preciados, 10, primero. Hora matrícula: 4 a 6. Teléfono 12275. (2)

ADMINISTRATIVOS Catastro, 4.200 pesetas. Especial preparación funcionarios técnicos. Contestaciones adaptadas. J. Hernando. Preciados, 10, primero. Hora: de 4 a 6. Teléfono 12275. (2)

CLASES domicilio. Aritmética, gramática, geografía, derecho, idiomas. *Campoamor,* 3, segundo, B. (18)

PROFESOR inglés, francés, módico. Tres Cruces, 4, pasaje. (18)

PREPARACION delineantes, próximas oposiciones, matemáticas, dibujo. Academia Sánchez Cuéllar. Preciados, 17. (18)

PROFESOR nativo enseña alemán, inglés, conversación, etc. 50130. (V)

PROFESORA de Londres (diplomada), lecciones. Alcalá, 183. Teléfono 54399. (A)

INGLES rápido, 10 pesetas mensuales. Atocha, 8-10-12. (5)

SEÑORITA francesa (París), diplomada. Lecciones. Teléfono 52375. (A)

ESPECIFICOS

TE Pelletier. Evita estreñimientos, congestiones, hemorroides, 15 céntimos. (V)

LOMBRICINA Pelletier. Purgante infantil, expulsa lombrices, 20 céntimos. (V)

UNAS gotas Iodasa Bellot en comidas purifican la sangre, evitando congestiones. Farmacias. (22)

FOTOGRAFOS

RETRATOS artísticos de boda, niños, ampliaciones. Roca. Tetuán, 20, entresuelo. (2)

AMPLIACIONES bodas, retratos niños. Rasche. Glorieta Bilbao, 1. (3)

FINCAS

Compra-venta

ESTOS anuncios se reciben en "Alas". Alcalá, 12 (tienda). (3)

FINCAS rústicas, urbanas, solares, compra o venta, alquiler villas, pisos amueblados. Administraciones "Hispania". Oficina la más importante y acreditada. Alcalá, 60 (lindando Palacio Comunicaciones). (3)

COMPRA, venta de fincas rústicas y urbanas. Manuel R. Fraile. Carlos III, número 3. (T)

VENDESE, sin corredores, dos casas en calles céntricas primer orden, cerquísima "Metro", al 7 % libre. Diríjanse al apartado de Correos número 10095. (T)

EN San Rafael, al pie del pinar, véndese terreno 12.000 pies a peseta pie. Facilidades pago. Razón: Embajadores, 76. Vallano. (2)

DIRECTAMENTE vendo casa barrio Salamanca, céntrica. Teléfono 58771. (2)

VENDO, compro, administro fincas, seriedad. ECO. Arenal, 26, entresuelo. (3)

FINCAS rústicas, urbanas, de renta y solares se venden por mismo propietario, sin corredores. Facilidades pago. Plaza Salesas, 11, portería. (T)

CASA 275.000, renta 28.620, tiene Banco, se adquiere 170.000 quedándose hipoteca, está exenta tributos. Razón en la misma calle, Estudiantes, 4, entrando Pablo Iglesias. (V)

CASAS en Madrid, vendo y cambio por rústicas. Brito. Alcalá, 94, Madrid. (2)

CHAMARTIN, hotel diez habitaciones, dos baños, hermoso jardín, garage, portería, 6.800 anuales. Avenida Empecinado, 9. (T)

SOLAR, Hermosilla, 3. Mediodía, Poniente. Señor Sánchez Blanco. Agusto Figueroa, 4. (2)

OCASION vendo casa lado calle Alcalá, capitalizada 8 por ciento. Apartado 12215. (6)

POR ausencia vendo en Navalperal Pinares (Avila) dos casas y dos parcelas para edificar, próximas estación férrea. Por escrito a "Publicidad Domínguez". Matute, 10. Río. (11)

COMPRO casa directamente, 500.000 pesetas, céntrica, pago al contado. Alcalá, 2, continental. Segovia. (2)

HOTEL tres plantas, próximo carretera Coruña, 100.000 pies terreno. Garage, tennis, piscina, huerta, frutales. Teléfono 49248. (A)

FINCA véndese lindando estación próxima Madrid, con gran nave para fábrica, almacenes, etc. Razón: apartado 4042, Madrid. (T)

PARA garage o industria arriendo o vendo calle Joaquín María López, 4, dos grandes naves con capacidad para 30 coches, cuartos encargado, materiales, servicios. Facilidades pago. Escribir: González-Corroto. Vallehermoso, 34. (11)

FINCAS rústicas compro y cambio por casas en Madrid. Brito. Alcalá, 94. Madrid. (2)

ADMINISTRADOR de fincas desea nuevas administraciones. Apartado 373. (T)

FINCAS. José María Ortiz de Solórzano, compra, venta de fincas rústicas y urbanas, solares. Fuencarral, 33, Madrid. (T)

VENDO al 8,50 % libre casa nueva toda alquilada, rentando 23.160 anuales; tiene gastos asegurados y Banco Hipotecario al 5,50 %. Sin intermediarios. Teléfono 58020. De 12 a 1. (T)

COMPRO casa hasta 600.000 pesetas, al contado. Solar esquina barrio Salamanca, vendo o permuto por casa. Lucamar. Eduardo Dato, 7. (T)

VENDESE magnífico hotel, soleado, calle Narváez, finca 22.000 pies, edificado 5.694 pies. Apartado 380. (18)

HOTEL. Por viaje urge venta hotel, mejor sitio Madrid, dos plantas, sótano, jardín, calefacción. Facilidades. Teléfono 36937, o señor García. Ramón de la Cruz, 78, cuarto izquierda. (T)

POR marchar extranjero, vendo hotel sólida construcción, todas comodidades, con garage, calefacción, jardín, por carretera Chamartín. Facilidades pago. Informes: Apartado 1246, Madrid. (T)

PARA garage o industria arriendo o vendo calle Joaquín María Lópe, 4, dos grandes naves con capacidad para 30 coches, cuartos encargado, materiales, servicios. Facilidades pago. Escribir: González-Corroto. Vallehermoso, 34. (11)

AVENTURAS DEL GATO FELIX

"Jeromín", la gran revista para niños, publica todos los jueves una plana completa de Aventuras del Gato Félix, diferentes de las que publica EL DEBATE.

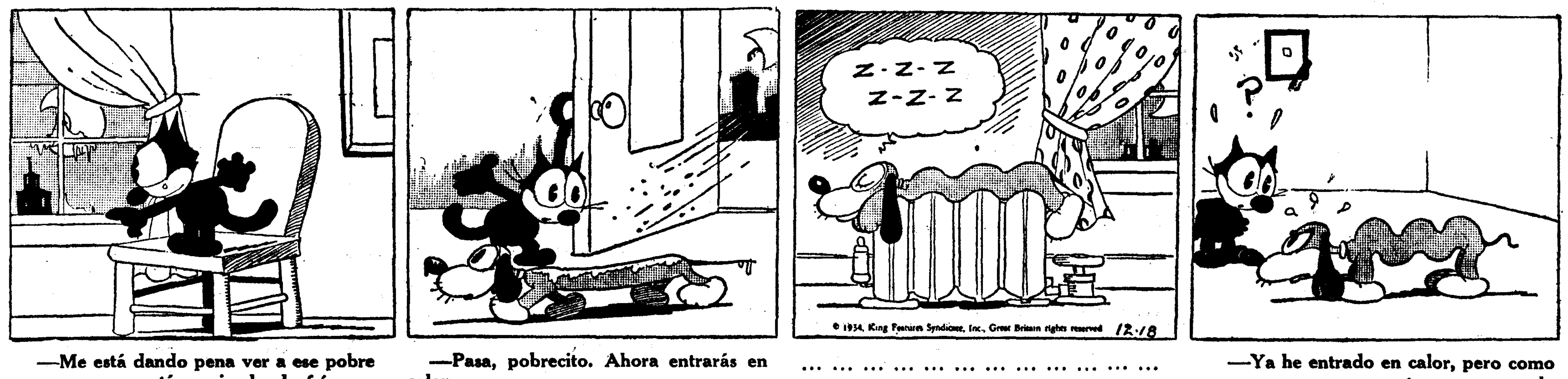

—Me está dando pena ver a ese pobre perro, que se está muriendo de frío.

—Pasa, pobrecito. Ahora entrarás en calor.

... ...

—Ya he entrado en calor, pero como no me pongas como antes, vas a ver lo que es bueno.

VENDO hotel, buena situación, garage, confort, 62.000 pesetas. Ardemáns, 67. (T)

ALQUILO o vendo nave, 130 metros, para industria, facilidades. Cuesta Santo Domingo, 12. Señor Martínez. (5)

VENDO una de las mejores fincas urbanas de Madrid, dos cuartos planta baja, situada mejor plaza, orientada Mediodía, 30, renta 166.000; precio, 1.600.000, siempre alquilada. Escribid, sin intermediarios. Apartado Correos 10057. (T)

GUARDAMUEBLES

MUEBLES, cinco pesetas, recogida gratis. Paseo Marqués Zafra, 18. (5)

HIPOTECAS

RODENAS. Agente préstamos para Banco Hipotecario. Hortaleza, 80. (16)

URGEME colocar dinero primeras y segundas sobre fincas urbanas en Madrid. Dirigirse: Apartado 1132, Madrid. (2)

DESEO 30.000 duros en primera hipoteca sobre finca regadío lado Madrid; produce 16.000 duros. Carretas, 3, continental. Buzón 40. (V)

HIPOTECAS. Miguel Pizarro, agente oficial. Fuencarral, 33, Madrid. (T)

HUESPEDES

ESTOS anuncios se reciben en "Alas". Alcalá, 12 (tienda). (3)

PENSION Domingo. Aguas corrientes, económico. Mayor, 9, segundo. (20)

PENSION confort, precios reducidos. Goya, 75. "Metro" Goya. (T)

GRATIS. Indicamos direcciones hospedajes, particulares, pensiones. Cruz, 14. Iris. (V)

NECESITAMOS dos habitaciones confort para dos extranjeros. Cruz, 14, entresuelo. (V)

RESTAURANT Mercedes. Montera, 29. Cuatro platos, vino, postres, 1,70; habitación, 2,50; completa, 6 pesetas. Calefacción. (7)

PENSION Suiza. Gran confort, excelente cocina española, mejor sitio Madrid. Paseo del Prado, 14. Teléfono 18691. (18)

INCREIBLE. Hospedaje completo desde 6,25; edificio, instalación, nuevos, todos adelantos, calefacción central, ascensor; plato ternera diario (frente Palacio Prensa). "Baltymore". Miguel Moya, 6, segundo. (18)

PARTICULAR admite enfermos. Colonia Madrileña. Hotel 318. Madrid. (16)

PENSION Nueva Bilbaína. Espoz y Mina, 17, primero. Todo confort. (23)

ANUNCIOS todos periódicos. Agencia Reyes. Preciados, 52. Descuentos. 21333. (18)

FAMILIARMENTE, 5,25 a 6,75, incluido baño, calefacción, teléfono. Preciados, 35, primero izquierda. (18)

PENSION cuatro pesetas, balcón calle, habitaciones independientes. Pez, 20, segundo. (18)

PENSION Cristóbal. Confortabilísima, desde 10 pesetas. Preciados, 4, principal. (16)

CASA distinguida alquila exterior, todo confort, matrimonio, dos amigos, 7,75; individual, 9,50, todo comprendido. 61695. (18)

HOTEL Fornos. Confortabilísimo, desde cinco pesetas. Fuentes, 5, principal. (18)

PENSION Millán, edificio teatro Fontalba, económica. Jiménez Quesada, 2 (Gran Vía). (5)

ADMITO huéspedes, matrimonio, dos amigos. Príncipe Vergara, 30, entresuelo derecha. (5)

GRATUITAMENTE indicamos mejores habitaciones, pensiones, despachos. Internacional. Príncipe, 1. Room-Information. Wohnungsnachweis. (V)

PRECIOS verano, elegantemente, 6,25 a 8,75, pensión completa, plato ternera diario. Edificio e instalación nuevos. (Colindando Gran Vía.) "Baltymore". Miguel Moya, 6, segundos. (18)

PENSION confort, calefacción, teléfono, trato esmeradísimo. Andrés Mellado, 11; no confundirse, primero centro. (3)

GRATIS proporcionamos casas particulares de todos precios. Preciados, 10, entresuelo. (V)

HERMOSA habitación matrimonio. Mari Carlos, Olózaga, 2, tercero derecha. (T)

ALQUILO gabinete, alcoba, económico, calefacción, baño, ducha, con. Alberto Aguilera, 34, exterior. (3)

ARGÜELLES, no confundirse, magnífica habitación soleada, para uno o dos amigos, baño y ducha. 40891. Andrés Mellado, 16, principal derecha. (3)

FALCON, casa seria, lujosas habitaciones matrimonio, estables, precios especiales. Santa Engracia, 5. (V)

PARTICULAR, pensión, exterior, baño, calefacción, teléfono. Covarrubias, 35. (8)

BONITA habitación, confort, particular. Velázquez. Teléfono 56046. (V)

COLINDANDO Gran Vía, pensiones céntricas, desde 7 pesetas. Miguel Moya, 4. Concepción Arenal, 3. (2)

PARTICULAR, espaciosa, dormir, 75 mes, baño, teléfono. Conde Aranda, 5, primero izquierda. (A)

ADMITENSE uno o dos huéspedes, en familia. Espíritu Santo, 6, principal derecha. (T)

ESPACIOSAS habitaciones, dos, tres amigos, dos-tres amigos. Infantas, 26, segundo. (5)

HABITACIONES económicas todo confort. Rosalía de Castro, 26, entresuelos. (T)

PENSION Cruz. Hermosas habitaciones exteriores, comida excelente. Teléfono 57376. Príncipe Vergara, 34. (T)

GRAN Pensión Olmedo. Máximo confort. Viajeros, estables, desde nueve pesetas. Conde Peñalver, 8. (A)

SEÑORA cede habitación con, sin. Baño, teléfono, casa nueva. Espartinas, 8. (A)

FAMILIA católica admitiría estables, cinco pesetas; céntrico, todo confort. Teléfono 23516. (A)

PARTICULAR, hermoso gabinete soleado a caballero estable. Alcalá, 127, segundo (Murillo). (T)

PARTICULAR cede habitación caballero estable. Viriato, 21, segundo derecha. (V)

MONTAÑES. Pensión restaurant completa desde ocho, cubiertos y abonos, esquina Infantas. Fuencarral, 12. (2)

PENSION Arenal. Confort, seis pesetas. Mayor, 14, primero. (5)

SEÑORA desea uno, dos estables, con, sin, confort. Alenza, 8, cuarto B. (18)

DESEO huésped estable, casa todo confort, barrio Salamanca, exterior, Mediodía. 61695. (18)

PENSION Edel, desde 6 pesetas, comida casera, buena, abundante, baño incluido. Miguel Moya, 4, segundo, esquina Gran Vía. (2)

PENSION Hispano Francesa, recién instalada, todo confort, comida casera, buena, abundante, baño incluido, desde 6 pesetas. Miguel Moya, 4, tercero, esquina Gran Vía. (2)

PENSION en familia para dos, económica, proximidad Pi Margall, 23860. (T)

PARTICULAR desea caballero confort. Castelló, 35, cuarto izquierda. (T)

PARTICULAR estable. Caballero Gracia, 12, primero izquierda; ascensor, teléfono. (3)

PROXIMO Instituto Geográfico, habitación dos señoritas, honorable. Teléfono 48444. (T)

HUESPEDES: Visitad Elioss. Dato, 6. Proporciona gratuitamente hospedajes, desde 4,25. (V)

PASEO Recoletos, 14, completa, siete pesetas. Teléfono 52882. (T)

SEÑORAS honorables, hermosa habitación exterior para uno o dos, baño, calefacción, ascensor, pensión completa. Alcántara, 50, primero B. (A)

FRENTE Retiro, todo confort, habitación mirador, pensión completa, casa honorable. Avenida Menéndez Pelayo, 11. Teléfono 51286. (V)

PENSION Rúa, habitaciones individuales, siete pesetas, todo exterior, aguas corrientes todas habitaciones. Mayor, 8, principal. (5)

ALQUILASE despacho, dormitorio amplio, *uno, dos amigos, con, sin, muy independiente,* teléfono. Vergara, 9, principal (Opera). (5)

CEDESE habitación señorita, caballero, pensión completa. Nicasio Gallego, 12, tercero derecha. (3)

FAMILIA distinguida daría pensión confort barrio Salamanca. Teléfono 60513. (2)

PENSION Sanz. *Ofrezco baño, teléfono,* ascensor, 6 pesetas, cuatro platos; exterior, 6,50. Arenal, 15, principal izquierda. (5)

PARTICULAR, confort moderno, con pensión, alquila habitación exterior uno, dos amigos. Espartinas, 2, primero izquierda. (3)

PENSION Arenal. Confort, seis pesetas. Mayor, 14, primero. (2)

SEÑORA admite matrimonio, dos amigos. Alcalá, 94, escalera izquierda, primero. (18)

PENSION Gredola, antes Gredos. Pontejos, 2, tercero. Pensión económica. (23)

PENSION Castillo. Arenal, 23; católica; calefacción. Teléfono 11091. (T)

DESEO pensión completa, 5,50, o gabinete, alcoba exterior, cocina, 50, céntrico, casa honorable. Fermina. Carmen, 16, Prensa. (2)

MATRIMONIOS, amigos, independientes, confort, económico. Mayor, 14, tercero. (2)

EN familia, uno, dos amigos, completa, estable, exterior, económico, baño, teléfono. Plaza del Angel, 5, segundo. (3)

GABINETE dos amigos, matrimonio, aguas corrientes. Conde Peñalver, 14, principal izquierda. (6)

FAMILIA reducida cedería habitación caballero. Andrés Mellado, 9, bajo, B. (E)

HABITACION ventilada, sólo dormir, señora honorable. Velázquez, 128, entresuelo derecha. (V)

UNICO, confort, céntrico, casa honorable, poca familia, 12561. (7)

HORTALEZA, 3. Habitación amplia, aguas corrientes, caliente, fría. Matrimonio, amigos, 7,50. Miami, pensión. (T)

ESPLENDIDA pensión, habitación matrimonio, amigos, económico. Montera, 33, segundo izquierda. (7)

PARTICULAR, pensión, estable. Santísima Trinidad, 21, segundo derecha. (T)

HONORABLE, desea espaciosa habitación, derecho cocina, proximidades Correos. Escribid: L. Sánchez. Hermosilla, 106. (T)

PARTICULAR, habitación exterior económica. Hermosilla, 106. (T)

EXTERIOR estupendo, económico, baño, único baño. Plaza España. Teléfono 48165. (3)

PENSION Rodríguez. Gran confort. Cocina de primer orden. Pensión, desde 10 pesetas; habitaciones, desde 5. Avenida de Peñalver, 14 y 16. (T)

GABINETE todo confort, con o sin. Jorge Juan. Teléfono 52799. (T)

SOLEADAS, económicas, teléfono, cerca Puerta Sol. Ciudad Rodrigo, 15. Frente 44 calle Mayor. (V)

ADMITESE uno, dos huéspedes, con o sin. General Porlier, 15, primero derecha. (T)

FAMILIA honorable cede magnífico despacho y dormitorio exteriores, propio oficina o consulta, muy independiente; baño, ducha y teléfono; único huésped. Referencias mutuas. Florida, 17, primero derecha. (2)

PARTICULAR desea caballero estable, económico. Carrera San Jerónimo, 14. (2)

PARTICULAR cede habitación todo confort, con, sin. Razón: Infantas, 42, primero izquierda. (2)

PENSION "Lucé". Habitaciones exteriores, baño, teléfono. Toledo, 12, primero. (T)

ALQUILO gabinete y alcoba exterior. Núñez de Balboa, 83. (T)

CASA particular, habitaciones con, sin. General Arrando, 3, segundo derecha, B. (T)

UNO, dos, dormir o completo. Alfonso XII, 64. (T)

CEDESE habitación todo confort, económica. Fuencarral, 137, ático exterior izquierda. (3)

OFRECESE pensión exterior, individual, 5,50. San Bernardino, 7, segundo izquierda. (8)

PENSION Arenas. Todo confort, económica, magníficas habitaciones exteriores, excelente comida. Fuencarral, 83, frente Barceló. (8)

HABITACION caballero, señorita, con, sin. Jerónimo Quintana, 7, tercero B. No pregunten portería. (18)

PENSION Sanz, matrimonio, dos amigos, exteriores, 8,50; ascensor, baño, teléfono, cuatro platos. Arenal, 15, principal izquierda. (5)

PENSION Areneros, estables, viajeros, desde 7 pesetas. Alberto Aguilera, 5. (8)

PARTICULAR, pensión completa, confort, trato excelente. Castelló, 40, tercero A, izquierda. (T)

HERMOSA habitación, baño, baratísima, con, sin. Blanco. Pardiñas, 27. (T)

MATRIMONIO honorable cede dos salas independientes particulares, sacerdote, confort, teléfono, económicas. Zurbano, 87. (T)

PARTICULAR cede amplia habitación exterior, baño. Narváez, 58, quinto derecha. (T)

SEÑORITA distinguida católica cede habitación, cocina. Manuel Becerra, 18. (T)

PARTICULAR, estables, habitaciones. Referencias: 11284. (18)

HABITACIONES, familia distinguida extranjera; exteriores, baño, calefacción, teléfono; de 1 a 4. Lépre, 80, Goya. Teléfono 56124. (T)

PARTICULAR, confortable, económica, pensión dos, tres amigos. Príncipe, 10. (18)

PARTICULAR, gabinete, despacho, exteriores. Victoria, 3, tercero izquierda. (T)

PARTICULAR cede habitación, confort, con o sin. Larra, 7, ático centro izquierda. (T)

GABINETES exteriores, pensión completa, teléfono, ascensor, baño, calefacción. Príncipe Vergara, 30, primero derecha. (T)

A caballero estable, lujosa habitación, confort, catorce duros. Razón: Prensa. Carmen, 16. (2)

PENSION, 4,50, balcón. Postigo San Martín, 9, segundo. (2)

PARTICULAR, alquilo dos habitaciones, con, sin, matrimonio, dos amigos o individual. Barquillo, 45, segundo. (T)

CEDESE habitación caballero formal, todo confort. Antonio Acuña, 10, primero B, izquierda. (T)

ALQUILO habitaciones exteriores con pensión, confort. Espartinas, 4, principal derecha. (16)

ESPLENDIDAS habitaciones, pensión completa, matrimonios, individuales, exteriores, calefacción, ascensor, baño, teléfono. Conde Xiquena, 13, principal derecha. (E)

MATRIMONIO, dos amigos, habitación exterior, mobiliario nuevo. Pensión, seis pesetas. *Atocha, 102, segundo izquierda.* (A)

PARTICULAR, exteriores todo confort, dos amigos. Teléfono 52280. (A)

PARTICULAR reducida familia cede dos *habitaciones individuales,* exterior e interior, confort. Goya, 64, entresuelo derecha. (E)

ALQUILO gabinete exterior, señorita, matrimonio. Augusto Figueroa, 13, tercero. (E)

HERMOSA habitación exterior, con o sin. Marqués Valdeiglesias, 1, tercero. (E)

GABINETE exterior en familia. San Bernardo, 32, tercero. (16)

PARTICULAR, alquilo hermosas habitaciones amuebladas, con, sin, matrimonio, individuales, estables, confort, teléfono. Alcalá, 38, tercero. (5)

HABITACIONES individuales, 6 pesetas; dos amigos, 5,50, incluido baño; teléfono 24470. Preciados, 33, principal, escalera derecha. (5)

HOTEL Rialto. English spoken, on parle français. Pensión desde diez pesetas, ascensores, aguas corrientes, cocina selecta, limpieza sin igual. Gran Vía. Pi Margall, 22, terceros. Teléfono 23028. Madrid. (5)

BONITA habitación caballero, ventilada. Madera, 20, segundo izquierda. (10)

EXTERIOR, dos, tres amigos, baño único. Cardenal Cisneros, 56. (8)

FAMILIA honorable, católica, admitiría dos estables. Habitaciones exteriores, baño, ascensor. Guzmán Bueno, 8. (8)

ADMITESE estable, habitación exterior. Larra, 5, entresuelo centro. (8)

SEÑORAS honorables ceden gabinete a caballero o sacerdote. Trafalgar, 19, segundo derecha. (8)

A señora o señorita dará pensión barrio Chamberí señora sola. Informarán: Travesía San Mateo, 6, portería. (A)

ALQUILASE gabinete familiar, con, sin. Antonio Grilo, 6, tercero. (5)

PENSION Hernando. Completa, 6, 7 pesetas; comida vasca, baño, calefacción, teléfono, ascensor. Romanones, 11. (18)

PENSION Santa Ana, jardín, 10 pesetas. Zurbano, 8. (18)

PARTICULAR, baño, teléfono, calefacción, admitiría uno, dos estables, económico. Fuencarral, 137, entresuelo derecha. (18)

HABITACION económica, frente Telefónica. Tres Cruces, 4, pasaje. (18)

PROPORCIONAMOS huéspedes y gratuitamente informamos hospedajes. Preciados, 33. (18)

FAMILIA, buen trato, dos, tres amigos. Montera, 5, tercero. (18)

AGENCIA del Pilar, gratis mandamos huéspedes. Gratis proporcionamos casas particulares, pensiones. Preciados, 10, entresuelo. (V)

HABITACION ventilada, sólo dormir, señor honorable. Velázquez, 128, entresuelo derecha. (V)

PENSION El Grao, exterior aguas corrientes, calefacción, completa desde 7. Preciados, 11. (18)

PENSION completa individual, dos amigos, 5,50, 6,50. Peligros, 6. (18)

EN Argüelles, casa seria, confort, desea uno, dos amigos, con. Teléfono 46094. (5)

EXTERIORES, desde cinco pesetas, completa, confort, matrimonios, dos amigos. Infantas, 30. (V)

ARGÜELLES, gran confort, estilo moderno, dos, tres personas, completa, económica. Rodríguez San Pedro, 61, entresuelo, esquina Gaztambide. (3)

MATRIMONIO honorable cede dos salas independientes particulares, sacerdote, confort, teléfono, económicas. (T)

ALQUILASE gabinete exterior, pensión completa. Barbieri, 1, primero derecha. (T)

A persona seria, estable, bonita habitación, confort, 55 pesetas. Preciados, 9. (2)

HUESPEDES, cedo habitación. León, número 26. (11)

LABORES

DIBUJOS. Iniciales sueltas. Figurines. Patrones. "Casa de los Dibujos". Carmen, 32. (5)

LIBROS

COMPRAMOS libros, novelas. Librería El Estudiante. Pozas, 2 (esquina Pez). (5)

"CARTILLA de Automóviles", Arias y Otero, segunda edición. Funcionamiento, manejo, averías del automóvil moderno. Librería Suárez, Preciados, 46. (6)

MADERAS

ADRIAN Piera. Sucursal octava, avenida de Criptana, 9. Alcázar de San Juan. (3)

MAQUINAS

MAQUINAS escribir ocasión a 125, 300, 400, 500 pesetas. También alquilamos buenas máquinas. Enrique López. Puerta Sol, 6. (9)

NOVISIMO multicopista Triunfo, precio reducido, haréis circulares, copias perfectas. Morell. Hortaleza, 17. (21)

UNDERWOOD, como nuevas, 550 pesetas. Marqués Cubas, 8. (T)

MODISTAS

SOMBREROS señoras, últimos modelos, arreglo, 5 pesetas. Any. Apodaca, 13. (3)

GERMAINE. Sombreros. Ultimos modelos París. Reformas, dejando nuevos. Precios reclamos. Sal, 2, entresuelo izquierda. Teléfono 26280. (5)

MODISTA francesa, corta, prueba, por 10 pesetas; vestidos, precios increíbles, sombreros económicos. Preciados, 10, entresuelo. (V)

SAAVEDRA, modista, casa acreditada. Calle Villa, 2, teléfono 22280. Envíos provincias. (V)

SANSEN, modista. Hechuras, 20 pesetas. Barquillo, 39, primero. (T)

MARUJA ofrece su nuevo domicilio. Raimundo Fernández Villaverde, 15, primero, A. (11)

ROLLAND, modista, hechura 20 pesetas. Almirante, 7. Teléfono 26917. (T)

MODISTA de San Sebastián confecciona veinticuatro horas. Abada, 23, junto cine Avenida; 21387. (18)

MARIE. Alta costura. Vestidos, abrigos. Marqués Cubas, 3. Se admiten géneros. (5)

PAZ, alta costura; vestidos, abrigos, admito géneros. Hortaleza, 7, segundo. (18)

MODISTA, buen corte, precio módico. Teléfono 55069. (V)

RESPONDO hechuras casa, domicilio, económica. Enseño corte. 13308. (V)

MUEBLES

MUEBLES y camas estilo moderno, precios modestos. Torrijos, 2. (23)

MUEBLES, Gran Bretaña. Camas y muebles. Plaza Santa Ana, 1. (T)

FABRICA camas cromadas y muebles, precios baratísimos. Montera, 10. (16)

MUEBLES. Veguillas. Desengaño, 20. Camas doradas, plateadas. Veguillas. Desengaño, 20. (10)

ALMACENES Reneses. Mesas de plancha y corte. Nicolás Salmerón, 2. (7)

OPTICA

OPTICAS Arnau. Proveedor Clero, Ordenes religiosas, 15 por 100 descuento, graduación vista gratis, personal competente. Plaza Matute, 4; Conde Romanones, 3, Madrid. (V)

PATENTES

CONCEDESE licencia explotación patente número 111.128, por: "Una máquina soplante". Vizcareiza. Agencia Patentes. Barquillo, 26. (3)

LA propietaria de la patente de invención número 126.072, por: "Un procedimiento para la preparación de nuevos acetatos de celulosa *en forma fibrosa*", concedería licencia de explotación para la misma. Dirigirse al Negociado de Patentes y Marcas. Madrid. (2)

PRESTAMOS

PRESTAMOS autorizados sobre alhajas y papeletas. Carrera San Jerónimo, 9, entresuelo. (11)

PARA ampliación próspero negocio en marcha, ramo cafés, bares, cervecerías, admito socio aporte 50.000. Paúl. Apartado 911. (9)

NECESITO socio 10.000 pesetas, administradas por él mismo. Utilidades, 50 %. Apartado 8051. (T)

RADIOTELEFONIA

ESTOS anuncios se reciben en "Alas". Alcalá, 12 (tienda). (3)

RADIORREPARACIONES sin competencia, *máxima garantía.* Economía. Radiorrepa. Plaza San Miguel, 7. Teléf. 25545. (V)

REPARACIONES radio a domicilio, economía, rapidez. Teléfono 51554. (A)

RADIOS en alquiler para corriente continua y alterna. Servicio especial económico, montado a base del "stock" de receptores modelos diversos de temporadas anteriores. Vivomir. Alcalá, 67. (V)

REPARACIONES radios todas marcas, garantía, rapidez, econmía. Vivomir. Alcalá, 67. (V)

RADIOS Philips, continua y alterna, ocasión. Aeolian. Conde Peñalver, 22. (V)

SASTRERIAS

SASTRERIA fina; trajes, 15 pesetas mensuales. Reina, 5. (T)

SASTRERIA Peinado. Reformo, vuelvo gabanes, trajes, libreas. Almagro, 12. (T)

HECHURA de traje, 40 pesetas, vuelta, 25. Arrieta, 9. (5)

TRABAJO

Ofertas

ESTOS anuncios se reciben en "Alas". Alcalá, 12 (tienda). (3)

500-1.000 mensuales, haciéndonos circulares, direcciones, juguetería (provincias). Apartado 544. Madrid. (5)

ESTOS anuncios. Agencia Reyes. Preciados, 52. Grandes descuentos. 21333. (18)

GRATIFICARE bien quien me facilite piso alto hasta 225 pesetas, 6 habitaciones y confort. Teléfono 53260. (T)

HOTEL amueblado Parque Metropolitano. Brisa, 6. Teléfono 43462. (T)

NECESITO doncella informada. López Hoyos, 12 moderno. (T)

ASUNTO *serio.* Con capital muy limitado, casi insignificante, podrá usted independizarse y lograr serios beneficios. Escribid al apartado 10, Gandía, Valencia, e inmediatamente le pondremos al corriente de algo que pueda definir su situación en lo futuro. (3)

NECESITO señorita bien relacionada, buena presencia, para corredora plaza Madrid, artículos oficinas. García. Pérez Galdós, 9. (T)

CORREDORES chocolates comisión. San Bernardo, 73, cerería. Lunes, nueve y media diez mañana. (T)

PARA asunto productivo preciso agente a comisión. Preferido señor de edad, retirado. etc. Escribid a Wágner. Ardemáns, 67. (T)

GERENTE administrativo y tenedor de libros, faltan. Por escrito a "Gerencia". La Prensa, Carmen, 16. (2)

ADMINISTRATIVOS Catastro, 4.200 pesetas. Especial preparación funcionarios técnicos. Contestaciones adaptadas. J. Hernando. Preciados, 10, primero. Hora: de 4 a 6. Teléfono 12275. (2)

DESEASE cocinera, dormir fuera, para pensión. Conde Peñalver, 7, tercero. (18)

PROPORCIONAMOS servidumbre informada seriamente. Preciados, 33. 13603. (18)

PREPARACIONES técnicas perfectas; delineantes, próximas oposiciones; matemáticas, dibujo. Clases día, noche y correspondencia. Nuevos grupos abril. Academia Sánchez Cuéllar. Preciados, 17. (18)

IMPORTANTE Compañía de Seguros desea personas cultas, activas, buena presentación, para agentes en Madrid. Para facilitarles labor se les dará curso instrucción por técnicos, y los admitidos ingresarán en la organización de la Compañía. Apartado 869. Madrid. (V)

CORREDOR conocedor vinos necesito, informado. Alcalá, 38, tercero. (5)

Demandas

DONCELLAS, cocinera, amas, nodrizas informadas. Católica Hispanoamericana. Fuencarral, 88. Teléfono 25225. (5)

SEÑORITA, lecciones económicas, francés, dibujo, pintura. Teléfono 17151. (V)

TAPICERO, ebanista económico, muebles, cortinas, fundas, barnizados. 33524. (2)

SEÑORA: La Milagrosa, institución católica, proporciona servidumbre cristiana. 57269. (23)

CABO Guardia civil licenciado *desea* mayordomía finca rústica. Hermógenes Sánchez. Yeles (Toledo). (T)

NECESITASE kinderfroilen católica. Razón: Hotel Laris, Santa Bárbara, 1. (T)

SEÑORA viuda acompañaría señora, señoritas. Morería, 12, principal. Viuda de Moret. (3)

TRILLO económico con máquina, cualquier punto. Francisco Mora, 61. Iniesta. (2)

MATRIMONIO católico, portería, ordenanza, guarda, análogo. García. Carretas, 3, continental. (V)

NODRIZAS, cocineras, doncellas, asistentas, todo proporcionamos gratuitamente, Mundial, llamando 16279. Palma, 7. (8)

SEÑORA informadísima, sin pretensiones, ofrécese, interna cuidaría señora, acompañar señoritas. Teléfono 59094. (3)

SERVIDUMBRE informada facilitamos todas clases, Madrid, provincias. Cruz, 30, principal. Teléfono 11716. Abonos económicos. (V)

OFRECESE cocinera, doncella, señorita *francesa y española,* para niños. Centro Católico. Dato, 25. 26200. (T)

COLOCARIAME secretario, administrador, cargo análogo. Informes, fianza. Escribid: Manuel. Prensa, Carmen, 16. (2)

EXTRANJERA colocaríase provincias. Bachillerato, idiomas. Escribid: Lucy. Prensa, Carmen, 16. (2)

JOVEN buenos informes ofrécese cuerpo casa, segunda doncella. Colmenares, 5. (T)

OFRECESE cocinera, asistenta diaria. Teléfono 75488. (3)

SEÑORITA londinense enseña inglés rápidamente. Teléfono 53950. Duque Sexto, 6. (2)

OFRECESE para niños, señorita. Calle Mesón Paños, 13. (2)

SEÑORITA auxiliar oficinas, despacho, ofrécese económica. Pepita. Carretas, 3, continental. (V)

PINTOR formal, habitaciones desde cinco pesetas. Teléfono 71807. (11)

OFRECESE matrimonio, portería, ordenanza, cobrador, cargo análogo. Teléfono 25225. (5)

ALEMANA culta, muy recomendada, cuidaría señoras, niños. Acompañaría. Educación. Conviene Andalucía. Escribid: Apartado 1110. Madrid. (A)

TRASPASOS

TRASPASOS. Compradores, encontraréis mejor selección. Internacional. Príncipe, 1. (V)

TRASPASANTES. Más seriedad, rapidez. Centro Internacional. Príncipe, 1. (V)

FERRETERIA acreditadísima. Espléndida situación, instalación moderna, traspásase ausencia. Apartado Correos 362. (16)

TRASPASO barato talleres fontanería, toda herramienta, muebles despacho, por ausencia. Donoso Cortés, 1 (esquina Bravo Murillo). (18)

INDUSTRIALES. No traspaséis sin visitar Elioss. Dato, 6. (V)

¿QUIERE establecerse? Lo proporciona ECO. Arenal, 26, entresuelo. (3)

¿QUIERE traspasar su negocio? ECO, Arenal, 26, entresuelo. (3)

MERCERIA acreditadísima, barata, próximo Antón Martín. Cruz, 30, principal. (V)

TRASPASO local, buen sitio, para ferretería y artículos análogos, como para otra industria. Paseo San Vicente, 32. Razón en el 36, ultramarinos. (T)

TRASPASO piso con cuatro huéspedes estables. Lista, 72. (3)

URGE traspasar local. Nicolás María Rivero, 2. (T)

TRASPASO merendero "Casa Rogelio", Amaniel (Cuatro Caminos), por atender otro negocio. (18)

ARRIENDASE tienda, trastienda, sótano, cien pesetas. Tienda con vivienda, ciento cuarenta. Hermosilla, 65. (T)

TRASPASO Residencia Hogar señoritas, inmejorables condiciones, ausentarme. Pavía, 2. (18)

TRASPASO farmacia situadísima. Precio increíble. Absténganse intermediarios. 56726. (T)

PENSION centriquísima, *traspaso motivos* ciertos. Excelentes condiciones. 56726. (T)

TRASPASO fotografía baratísima. Renta, 200. Alcalá, 9, informarán. (T)

TOMARIA *traspaso* hotel pensión céntrico, mínimum 15 a 20 habitaciones alquilables. Escribir: Margar. Prensa, Carmen, 16. (2)

TRASPASO, primer trozo calle Preciados, espléndido local. Razón: Corredera Baja, 14, primero. (2)

ACADEMIA renombrada, negocio excelente, traspasamos. Internacional. Príncipe, 1. (V)

BUENA mantequería traspaso, cambio por finca Madrid; taberna céntrica, iguales circunstancias. Barbieri, 14, vinos. (5)

VARIOS

ESTOS anuncios se reciben en "Alas". Alcalá, 12 (tienda). (3)

JORDANA. Condecoraciones, banderas, espadas, galones, cordones bordados de uniformes. Príncipe, 9. Madrid. (23)

SEÑORAS arreglo, tiño, bolsillos. Príncipe, 22. Fábrica. Especialidad encargos. (3)

ACUCHILLADO y encerado, 0,75 metro. Teléfonos 36881-45524. (T)

CERTIFICADOS penales, últimas voluntades, matrículas, exhortos, notas registros propiedad. "La Administración". Dato, 20. Madrid. (18)

TRAJES caballero vuelvo, 25 pesetas. Zurcidora, tejedora. Ramón Cruz, 80. (T)

FAJAS, sostenes, muy bonitos, muy baratos. Torija, 10. (18)

GALLINERO desmontable compro, capacidad alrededor 20 aves. Teléfono 41077. (T)

SANTA Teresa. Espejos manchados los deja nuevos. Teléfono 70530. (2)

SOCIEDAD financiera con importantes conexiones internacionales, estudia y financia toda clase de negocios serios, invenciones, proyectos, etc. Carrera San Jerónimo, 26, principal. (3)

COMPRO nudas propiedades, pagando su valor. Apartado 373. (T)

COMERCIANTES, *fabricantes,* particulares, Madrid provincias, necesitáis dinero sin interés sobre mercancías, muebles, automóviles. Acudid: Trust Remate, Barquillo, 4. (E)

NADIE como Aeolian en precios, calidad y condiciones. Aeolian. Peñalver, 22. (V)

VIAJES Alemania resultan muy económicos utilizando marcos registrados y con descuentos considerables. Informes y cheques: Banco Germánico, Carrera San Jerónimo, 26, Madrid. Apartado 380. (18)

EL mejor y el mayor "stock" en discos de todas las marcas lo encontrará en Aeolian. Peñalver, 22. (V)

BUEN retocador de ampliaciones. Falta en Foto-Norton, Goya, 34. (T)

COMERCIANTES, fabricantes, particulares Madrid, provincias, necesitáis sin interés sobre mercancías, muebles, automóviles, acudid Trust Remate. Barquillo, 4. (E)

PINTORES católicos económicos, especializados, absoluta garantía. Teléfono 26629. (4)

PINTOR, rapidez, economía, restauración cuartos, hoteles, muebles. 48308. (8)

BUSCO socio 5.000, sueldo y participación asunto honorable. Eduardo. Rex, anuncios. (4)

SASTRA económica, vuelve, arregla. San Vicente, 18. (18)

VENTAS

ESTOS anuncios se reciben en "Alas". Alcalá, 12 (tienda). (3)

TORNOS cilíndricos, taladros, cepillo, tupíes, sierras, regruesadoras de ocasión a plazos. Móstoles. Cabestreros, 5. (20)

CAMAS cromadas, inoxidables, sommier acero Victoria. Torrijos, 2. (23)

GALERIAS Ferreres. Echegaray, 25. Cuadros decorativos, cuadros colecciones, cuadros Museos, cuadros religiosos. Exposiciones permanentes. (T)

ALMACEN carbones detall "La Universal". Antracitas calefacciones, cocinas, salamandras, precios baratísimos, por toneladas importantes descuentos. Antracita inglesa, saco 40 kilos, 5,90; Fabero, 5,70; almendrilla, 4,90; astillas, 40 kilos, 4 pesetas. General Castaños, 15. Teléf. 36401. (V)

JOYERIA Infantil. Alhajas pequeñitas finas y de imitación. Montera, 7. (V)

CAMAS las mejores y más baratas del fabricante al consumidor. Bravo Murillo, 50. La Higiénica. (5)

CUADROS, antigüedades, objetos de arte. Exposiciones interesantes. Galerías Ferreres. Echegaray, 25. (T)

PIANOS baratísimos, plazos, reparaciones, afinaciones. Puebla, 4. Muñoz. Teléfono 20328. (10)

MAQUINA hacer vainicas Singer, seminueva, garantizada, baratísima verdad. Río, 18. Tienda. (9)

PIANOS, autopianos, garantizados. Compra, venta, alquiler. Antigua Casa Corredera. Valverde, 20. (3)

VENDO herramientas fontanería, muebles despacho, por ausencia. Donoso Cortés, 1 (esquina Bravo Murillo). (18)

RADIOS *japoneses magníficos,* universales, 99 pesetas; verdadera revolución técnica. Martín. Goya, 77. (3)

SE vende farmacia en mejor barrio de Madrid. Lista Correos. Señora Pérez. (T)

VENDO casa esquina, magnífica y moderna construcción, junto Rosales, renta 76.500 pesetas. Capitalizo 8 %. Teléfono 21272. (T)

COLLAR perlas verdaderas, urgente. Navarro. Montera, 15, anuncios. (16)

ARRIENDO, vendo nave industria, garage. Próximo plaza España. Teléfono 23706. (T)

VENDO sala dorada, ocasión. Olózaga, 6, entresuelo. (T)

URGENTISIMO hoy, mañana dejo piso; vendo todos los muebles. Lista, 72. (3)

CANARIOS y canarias flautas, para canto, cría; perros y monitos. Cuesta Santo Domingo, 17. Pajarería. 17794. (2)

ESTERAS, tapices, terciopelos baratísimos, felpillas coco para portales y autos. Hortaleza, 76, esquina Gravina. Teléf. 14224. (18)

MADEROS de Cuenca, distintos gruesos y largos, más baratos que en derribos. Carpintería, tabla entarimar usada, pero buena, todo barato. Paseo Acacias, 8. (5)

PARTICULAR vende dormitorio estilo Luis XV y otros muebles. Covarrubias, 3. (5)

VENDO muebles particular. Cuesta Santo Domingo, 10. (18)

PIANO Ronisch, soberbio, verdadera oportunidad. Fuencarral, 43. Hazen. (V)

AFICIONADOS fotografía. Nunca tendrán mejor ocasión para adquirir una cámara fotográfica moderna procedente cambio, otros modelos, como las que liquida Sucesores de Salvi. Sevilla, 6. (21)

AFICIONADOS *fotografía.* Si desean revelados, pruebas y ampliaciones perfectas a precios económicos, encarguen sus trabajos fotográficos en Sucesores de Salvi. Sevilla, 6. (21)

A todas horas del día, de la noche, incluso en festividades, siempre, siempre hay una guardia permanente en la Casa Móstoles, Cabestreros, 5, para acudir en auxilio del motor que no marcha, corrigiendo su defecto o sustituyéndolo por otro para que su industria no se perjudique. (20)

CERRADURA inviolable de seguridad, patentada, garantizada. Cañizares, 1; teléfono 25300. (18)

PIANOS, precios baratísimos. Contado, plazos. Oliver, Victoria, 4. (3)

PARA anunciar en periódicos con descuentos, hijos de Valeriano Pérez. Progreso, 9. (7)

PELETERIA. Alta moda. Renares, Opposum, Eskunes, garras, cuellos bonitos. La Dalia. Fuencarral, 52. (2)

AUTOPIANOS, precios baratísimos. Contado, plazos. Oliver. Victoria, 4. (3)

URGENTE. Estantería, mostrador, portada, báscula, enseres. Teléfono 34534. (8)

PIANOS, autopianos, armóniums. Gastón Fritsch. Plaza Salesas, 3. (3)

URGENTISIMO, por marcha: comedor, dormitorio, tresillo, despacho español, objetos varios. Velázquez, 27; hoy, mañana. (3)

VENDO para almacenes o industria edificación 7.000 pies, disponiendo de dos naves amplias, piso entarimado, patio, garage, portería, agua y alcantarillado, a 100 metros estación "Metro" y tranvía. Teléfono 30614. (T)

DULCE para misa. Serrano. Paseo Prado, 42. Teléfono 71007. Domicilio. (V)

AUTOPIANOS, precios baratísimos. Contado, plazos. Oliver. Victoria, 4. (3)

DEJO inmediatamente Madrid. Vendo piso, comedor jacobino, alcoba jacobina, cama dorada, tapices, lámparas, enseres casa. Bravo Murillo, 15, primero, 3. (2)

URGEME vender colección cuadros de las mejores firmas. Apartado 596. (3)

PARTICULAR, magnífico tresillo seminuevo, 500 pesetas. Teléfono 49526. (3)

MOTOR 20 caballos, trifásica. Ferre. Progreso, 5. Teléfono 76542. (V)

MAGNIFICA pareja, dogo alemán, cinco meses. Primero Mayo, 21. (V)

SINGER, 38 duros, otra sastre. Huertas, 23, principal izquierda. (11)

MAQUINA registradora. Teléfono 17837. (A)

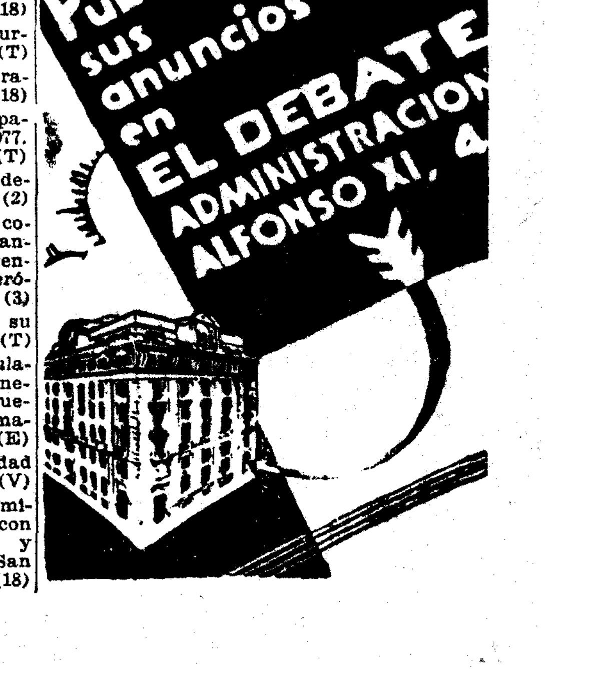

Una regata entre grandes veleros que recorren más de 30.000 kms.

De Australia a Europa cargados con trigo. Tardan en la travesía más de tres meses. Sólo dos barcos han hecho la travesía en menos de ese plazo. Suelen tomar parte 21 veleros, de los que 17 son finlandeses. Este año ha faltado trigo para cargar

EL CAPITAN ERIKSON, DE FINLANDIA, POSEE 20 GRANDES VELEROS, DE LOS QUE 14 PARTICIPAN EN ESA REGATA

La señorita Lind de Noruega, diecisiete años, grumete a bordo del "Parma" en el viaje de 1933 cuando este velero logró el "record" de la travesía con ochenta y tres días.

Este año no hay trigo en Australia y falta carga para los veleros. Cinco, y entre ellos dos de los mejores, el "Parma" y el "Pamir", quedan en el golfo de Spencer con el vientre vacío. Imaginad un campeonato de España sin el Madrid y el Athlétic de Bilbao. Así será este año la famosa regata de los últimos ve-

Dos marineros del "Grace Harvar" recogiendo una vela ante la amenaza del temporal

leros de altura que navegan todavía. Porque el "Parma", victorioso dos veces, pose además el "record" (83 días de viaje en 1933). Le sigue el "Herzogin Cecilie", que hizo una travesía en 86. Luego el "Pamir" con 92. Se nos viene a la memoria las palabras de Villiers, a quien pudiéramos llamar el cantor de estas luchas, copropietario del "Parma": "Esperamos correr mientras sople el viento, mientras haya un saco de trigo para que las velas lo transporten, mientras quede un pedazo de lona que desplegar en las vergas altas".

Este año falta el saco de trigo. La tierra de Australia ha producido once millones de quintales menos que el año anterior. Por otra parte, Europa, no sólo ha aumentado la producción, sino que ha disminuído el consumo. ¡Pobres barcos de vela amenazados de perder lo que es ya casi su única razón de existir! Viven de pan como los hombres. Casi toda la flota velera del mundo se había concentrado en ese comercio entre Australia y Europa. Todavía no ha muchos años la compañía Laelsz, de Hamburgo, dedicaba seis grandes fragatas-barcas a transportar el nitrato de Chile. Cinco de ellas han cambiado ya de ocupación. También queda una línea de grades veleros en Alaska para la pesca del salmón, pero en tan mal avío, que está amenazada de morir.

Las velas, poco a poco, como el remo y los caballos, pasan a ser cosas del "señorito", cuestión de juego y deporte. Incluso en esta dura regata australiana —30.000 kilómetros de mal camino entre tormentas y vaivenes—figura también el deportista, el que paga por hacer el viaje. Precio casi "a destajo": diez chelines por día en la línea de Erikson el capitán finlandés, que posee nada menos que catorce buques de los que hacen la regata. También de vez en cuando figuran mujeres entre el pasaje, que cumplen casi todos los deberes del último grumete. Así hizo el viaje en 1933 la baronesa Eva Gyllensterna, en el "Herzogin Cecilie", y la hija del capitán de Cloux y una amiga suya, en el "Parma" en el mismo viaje, dos muchachas que entre las dos no llegaban a los treinta y cinco años.

Una tripulación de muchachos

La juventud es la primera condición de estas tripulaciones que hacen la ruta del cabo de Hornos. Excepto los capitanes, en toda la flota triguera nadie pasa de los treinta años ni hay más de media docena de hombres que hayan pasado los cuarenta. La mayoría de los tripulantes no pasan de los veintidós. Se llega a primer oficial antes de los veinticinco. Una gran parte del rol son muchachos que hacen en los veleros de Australia el "curso" de veinte meses de navegación a vela que se les exige en Alemania, Inglaterra, en Finlandia, en Bélgica y algún otro país para ser marinos. Van como grumetes y pagan el aprendizaje. Les suele costar 40 libras esterlinas. Los grumetes ganan 10 chelines mensuales; el segundo piloto, 4 libras y media al mes; el primer piloto, 6 libras. Entre la tripulación el mejor pagado es el cocinero. Ley de la oferta y la demanda. Es tan dura la ruta que ningún buen cocinero se embarca si no se le paga bien. Así, ganan media libra mensual más que el primer piloto. Esta misma escasez hace—destino eterno—que la cocina sea el único sitio donde en estos veleros suelen encontrarse mujeres.

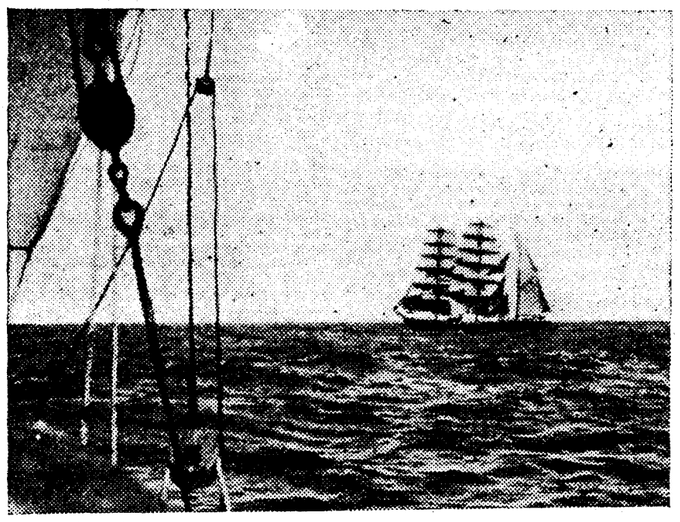

La corbeta "Pennang", a toda vela, retratada desde el "Parma" de el "Parma"

Casi todos los barcos que hacen este camino lucen bandera de Finlandia: 17 de 21. Dos son alemanes: la fragata-barca "Priwall", que al decir de Villiers sólo tiene como rival, en lo airosa y lo bonita, a un barco gemelo suyo, el "Padua" y otra fragata-barca, "Magdalena Vinnen". Pero ésta no cuenta, para los efectos de la pugna, porque lleva un motor auxiliar. Otros dos barcso son suecos: El "Abraham Rydberg" y el "C. B. Pedersen", catorce finlandeses de Erikson: "Pamir", "Ponape", "Passat", "Pommern", "Herzogin Cecilie", "L'Avenir", "Archibald Russell", "Olivebank", "Lawhill", "Viking", "Grace Harwar", "Penang", Fawell" y "Winterhude"; y tres finlandeses independientes: un bergantín de cuatro palos, el "Mozart", una corbeta, la "Killoran", y una fragata-barca, el "Parma".

El capitán Erikson

Curiosa figura la de este capitán Gustavo Erikson, propietario hoy de la mayor flota velera que haya existido, y que consta de treinta buques; diez fragatas-barcas, dos fragatas, ocho corbetas, una goleta, seis pailebots y tres buques auxiliares. Veintitrés de estos barcos son veleros puros y la mitad se dedican al comercio del trigo australiano. Erikson empezó su vida de marino a los once años como ayuda de camarero, algo así como el marmitón, en un barco de pasaje. A bordo estudió la práctica y la teoría de navegar. Tenía diecinueve años cuando logró el título de segundo piloto y veintitrés cuando aprobó el examen que le capacitaba para ser primer oficial de buque. En 1900—nació en 1883—obtuvo el título de capitán y poco después el mando de la corbeta "Southern Belle». Después llevó en aguas del Atlántico la fragata "Albania" y la corbeta «Lochee». Hasta 1913, en que se estableció en la pequeña ciudad rusa entonces, ahora finlandesa, de Marieham, en las islas Aland.

Hoy, ya lo hemos dicho, posee la mayor flota velera. Grandes buques y pequeños navíos; fragatas-barcas de más de 3.000 toneladas y pailebots de algunos cientos; barcos que hacen exclusivamente la regata del trigo y otros que ofrecen al turista excursiones por los puertos norteños con un poco más poesía marina que los grandes paquebots de lujo y casi las mismas comodidades. Es quizá el único armador a vela que tiene montado este servicio, y uno de sus barcos, «L'Avenir», tiene cámara para setenta pasajeros. La compañía Erikson es el refugio de todas las flotas veleras en disolución: ha comprado cuatro de los magníficos veleros alemanes que hacían la ruta del nitrato y el buque escuela del Lloyd Alemán "Herzogin Cecilie", que pasa por ser el velero más rápido, y del que ya hemos hablado. Su última compra, la goleta "Kilemore", tiene la distinción de sus cincuenta y cinco años, que deben hacer de ella el decano de los grandes veleros y haber obtenido en 1933 la más alta clasificación en el "Lloyd Register".

Esta ruta de Australia se ha hecho popular a través de la regata que emprenden todos los años los veleros camino de Europa. No gana el que llega en primer lugar, porque no salen al mismo tiempo todos, sino el que emplea menos días desde que sale del puerto australiano hasta que toca en un puerto europeo. Las diferencias que existen, naturalmente, entre puerto y puerto, sólo se toman en cuenta cuando se debe decidir entre dos travesías iguales. Así el "Pamir" y el "Parma" emplearon, en 1932, 103 días, pero el segundo rindió viaje en Falmouth y el primero en un puerto irlandés; por esta razón se quedó con el trofeo, hecho de pura gloria, de emulación, sin la más leve recompensa material.

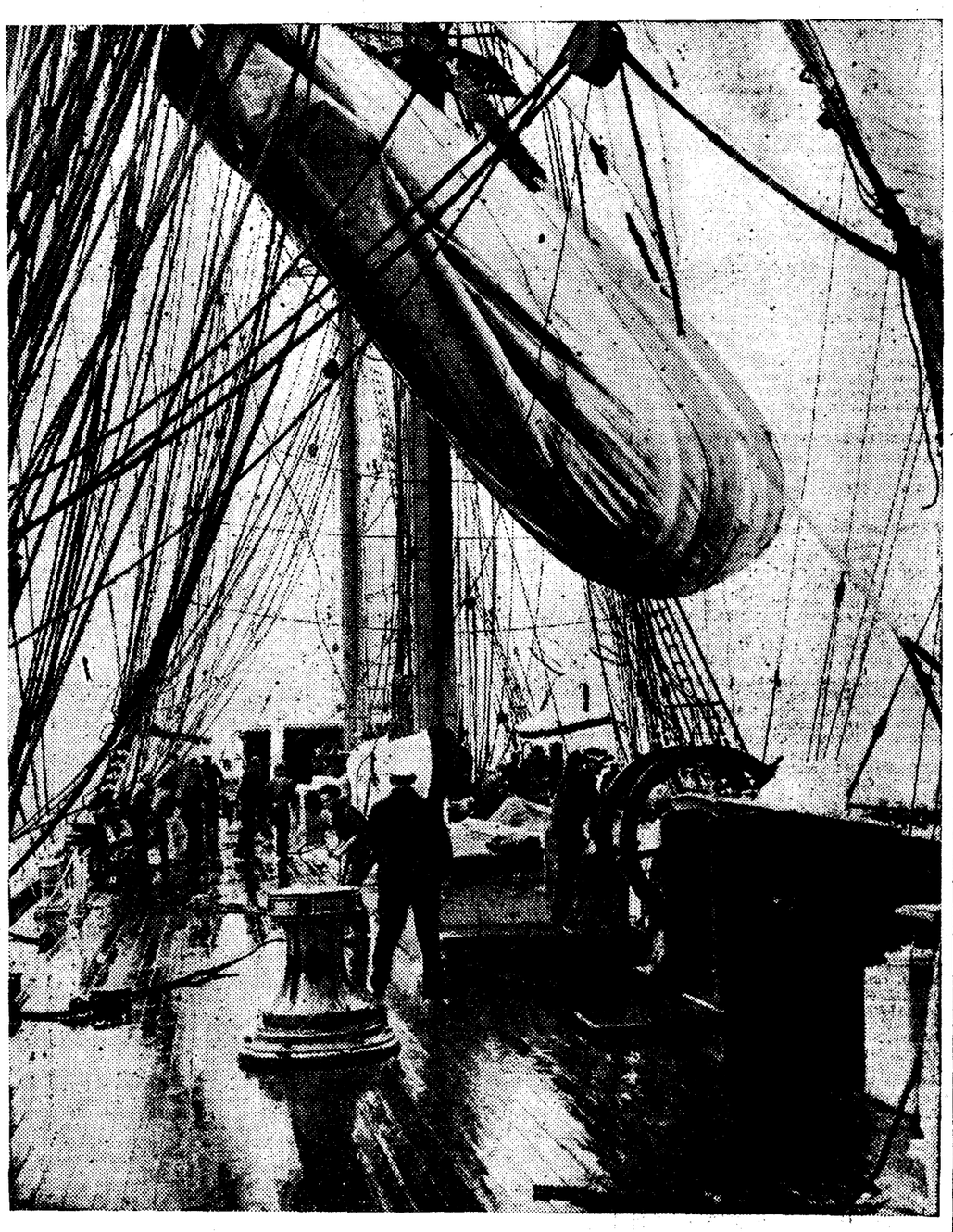

Cambiando las velas en un salto del viento a bordo del "Herzogin Cecilie", poseedor del "record" en ochenta y seis días hasta el año 1933

La ruta del cabo de Hornos

Duro es el viaje y muchas veces lo empaña una víctima del mar. Son tan fuertes los temporales entre Australia y el cabo de Hornos, que en los años malos suele contarse, por término medio, un desaparecido por viaje y por buque. Desde que el barco abandona el fondeadero en que ha cargado hasta que dobla el cabo extremo de América casi no pasa día tranquilo. Van por un camino triste, lejos de las grandes rutas trasatlánticas, sin contacto con el mundo, verdaderos islotes de almas perdidas en el mar tempestuoso, todos a la maniobra en la major parte de las jornadas, porque el viento ruge en las jarcias y saltan rotas las velas, y no es posible arriar las lonas sino en último extremo, para no quedar retrasados y aprovechar el viento cuanto es posible.

Hay que defender este último camino que los avances de la mecánica ha dejado abierto a la navegación a vela. Viven del único cargamento que en este mundo acelerado del siglo XX se puede permitir el lujo de no tener prisa. Aun así han de buscar el máximo ahorro para ofrecer buenos precios. Lo consiguen, porque las tripulaciones son reducidas. Su calidad de barcos escuelas les permite economizar hombres y al mismo tiempo ganar con los aprendices, y no tienen carboneras que llenar; el viaje tan largo no les obliga a tocar más que en dos puertos; el de salida y aquel en donde han de recoger la carga. Y aun en éste no permanecen sino el tiempo justo para cargar.

Miss Nancy Moore, que hizo el viaje a Australia a bordo del "Ponape"

yor parte de los buques procuran cargar en enero, y así pueden esperar llegar a Europa en mayo.

Cuando no es así, las travesías pueden ser dramáticas. El "Grace Harvar" en 1929 necesitó 138 días para llegar a Queenstown. Agotó los víveres,

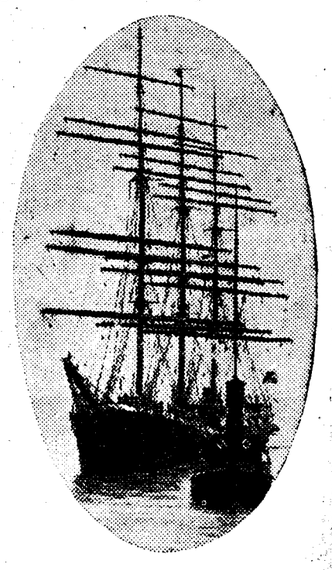

El "Priwall" alemán, que según Villiers, copropietario del "Parma", es el velero más bonito del mundo

y menos mal que pudo reponerse con la oportuna llegada de un trasatlántico. Pero en las tormentas pereció un marinero, y en las calmas de la zona ecuatorial otro de la tripulación se volvió loco.

Ultimo resto de la navegación a vela

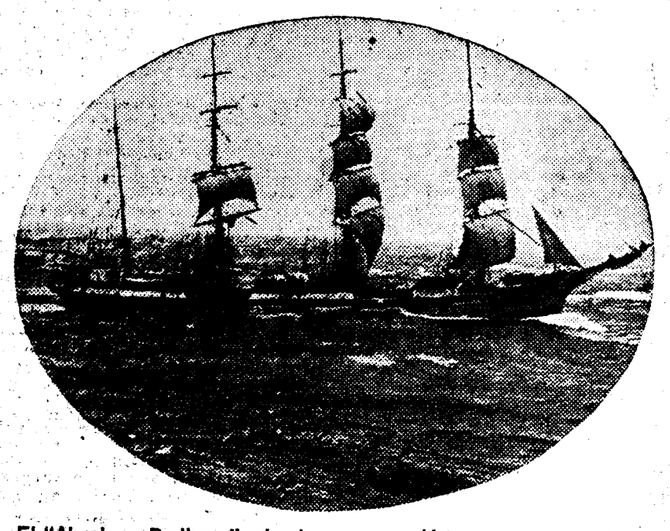

El "Abraham Rydberg", el velero que corrió tanto como el "Mauretania", durante una tormenta en el Canal

de altura, todos los amantes del mar han de seguir esta regata con simpatía, hasta con cariño. Por eso no hemos podido reprimir un movimiento de pena al saber que parte de esos buques no han tenido carga este año. Fué como allá en nuestra tierra el día que vimos las velas de las boniteras sustituídas en el horizonte por trazos de humo. ¡Ya tenían máquina! Seguramente harían la pesca mejor; pero en la calma del Poniente la huella blanca que se doraba con los últimos rayos del sol se había convertido en un tizne sobre el rosa y el nácar de las nubes.

R. L.

La regata de 1933

Quizás la regata más interesante fué la de 1933. El año anterior ningún barco había hecho el viaje en menos de 100 días. Los dos primeros, el "Parma y el «Pamir», emplearon 103 días, y entre los dos capitanes—maestro y discípulo, porque el capitán del «Pamir» había aprendido a navegar con Ruben de Cloux, comandante del «Parma»—existía un verdadero afán de vencer; había que contar también con el "Herzogin Cecilie", "record" de la travesía hasta entonces, y entraba en la regata un nuevo buque, el "Priwall", germánico, y el segundo en tonelaje del mundo. ¡Viaje bien lucido en la flota! El "Priwall" llegó el primero; pero empleó más de 100 días. El "Parma" batió el "record", rebajándolo hasta 86; detrás llegó el «Pamir», en 92 días; luego el "Pommern" en 98. Todos los demás pasaron de los 100 días.

Fué un buen año. En las travesías duras es corriente que ninguno de los veleros llegue antes de catorce o quince semanas. El trozo hasta el cabo de Hornos suele ser de tiempo malo; pero si el temporal no es muy duro los marinos prefieren el viento que les permite andar, que las calmas o la brisa débil, que les esperan en el Atlántico, sobre todo al Norte del Ecuador, y en especial si han salido tarde de Australia y llegan al hemisferio N. al empezar junio. Por esta razón la ma-

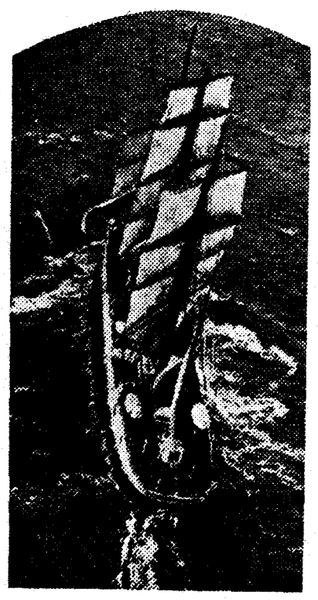

Otra vista del "Abraham Rydberg"

Otro marinero junto a la vela

CALIDAD

RONEO

RONEO, EL MOBILIARIO DE ACERO PARA OFICINA MAS PRACTICO Y SENCILLO

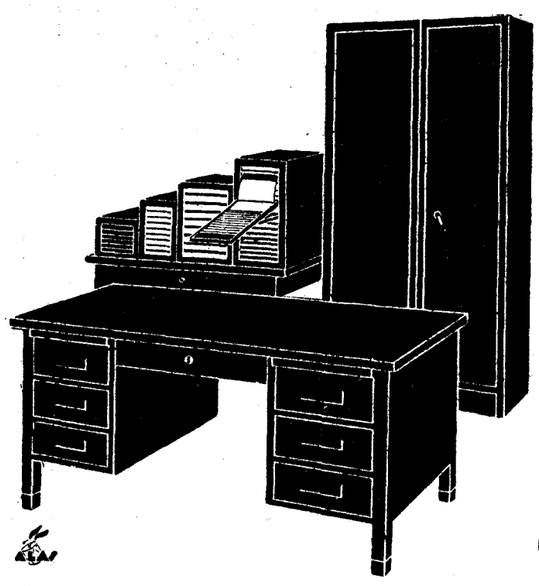

Organice su oficina sobre bases modernas y prácticas, dotándola de **Muebles de acero y registros de fichas RONEO**, que le permitirán encontrar en cualquier momento la información que necesite, evitando al mismo tiempo el peligro de robo o incendio de sus documentos.

RONEO
UNION CERRAJERA S.A.
MONDRAGON

MADRID: Eduardo Dato, 9. Tel. 22825.
SEVILLA: Av. de la Libertad, 6. Tel. 22250.
VALENCIA: Don Juan de Austria, 32. Tel. 13666.
BARCELONA: R. Universidad, 21. Tel. 22300.
BILBAO: Gran Vía, 25. Tel. 13881.
GRANADA: P. del Carmen, 2 y 4. Tel. 1069.