EL TIEMPO (S. Meteorológico N.).—Probable hasta las seis de la tarde de hoy. Cantabria y Galicia: Vientos del Este y algunas lluvias. Resto de España: Vientos flojos, moderados del segundo y tercer cuadrante y aumento de la nubosidad. Temperatura: máxima de ayer, 20 en Sevilla; mínima, 1 bajo cero en Teruel. En Madrid: máxima, 11,3 (2 t.); mínima, 0,6 bajo cero (6,45 m.)

EL DEBATE

MADRID.—Año XXV.—Núm. 7.888 * Domingo 10 de marzo de 1935 CINCO EDICIONES DIARIAS Apartado 466.—Red. y Admon., ALFONSO XI, 4.—Teléfonos 21090, 21092, 21093, 21094, 21095 y 21096.

Gran novela de amor y aventura
La popular revista LECTURAS PARA TODOS inserta en número de esta semana
LA BELLA CONSPIRADORA
de C. Davidson. Texto íntegro. Bellísimas ilustraciones. 30 ctms

Se comunica al Gobierno inglés que Hítler estará curado dentro de quince días

Las Haciendas municipales

En el Congreso se están discutiendo actualmente las bases de una nueva ley Municipal. Es posible que muchas de las personas que ocupan gran parte de su atención en el análisis de las cuestiones financieras que afectan al país, dando vueltas al régimen de los tributos del Estado, a las economías, a la Deuda y al paro, no hayan reparado que silenciosamente se nos ha venido encima una gran complicación: las proyectadas Bases municipales, en cuanto se refieren a la parte hacendística. Por eso queremos llevar hoy la atención de nuestros lectores hacia este asunto, que reputamos, sin vacilación alguna, importantísimo.

Cierto que se trata de una ley de Bases que, al amparo del artículo 61 de la Constitución, faculta al Gobierno para dictar una ley Municipal detallada, dentro de los límites de la autorización y dando cuenta previa a las Cortes del texto definitivo. Pero aunque así sea, no comprendemos cómo la ley de Bases deja de poner límites al Gobierno en puntos de extraordinario interés. Así, por ejemplo, nada se tropieza en ella que pueda parangonarse, en materia de las llamadas "contribuciones especiales", con el artículo 533 del Estatuto Municipal. Ni nada se encuentra que suponga el establecimiento de límites al poder tributario local respecto de los solares sin edificar, terrenos incultos, plusvalía, carruajes y bicicletas, carnes, volatería y caza menor, como acontecía en los artículos 407, 537, 427, 433 y 457 del precitado cuerpo legal. Otro silencio inexplicable es también el relativo al límite de las exacciones llamadas "tasas", que los artículos 370 y 376 del Estatuto se cuidaban de puntualizar con rigor. Estas precisiones son inexcusables, aun en una ley de Bases.

No obstante, quizá el rasgo principal de la reforma se encuentre en el apartado b) de la Base XXX del dictamen de la Comisión parlamentaria—que es el texto de que nos servimos—, en el cual se contiene un párrafo que dice así: "Los Municipios podrán establecer recargos sobre las contribuciones urbanas, rústica, industrial y de utilidades, juntamente con los demás recargos autorizados en la actualidad y cuya cuantía no podrá exceder del 40 por 100 de las cuotas del Tesoro, debiendo fijarse para cada Municipio en la proporción suficiente para cubrir el déficit de su presupuesto, después de computado el rendimiento probable de las demás exacciones que se autorizan en la ley." Estas "demás exacciones" son las mismas del Estatuto de 1924, con escasas variantes. Tal párrafo encierra una importancia enorme, aunque se pretenda paliar con el final de la Base XXXI, donde se establece que: "En los recargos sobre contribuciones del Estado no se podrá exceder de la mitad del tipo máximo autorizado en la ley hasta tanto que no se hayan establecido todas las demás imposiciones autorizadas."

El primer reparo que surge de la lectura de esta parte de la ley es que, a pesar de establecerse ahora un recargo municipal hasta del 40 por 100 de la contribución de utilidades, con independencia de ello se reconoce la subsistencia del arbitrio sobre el rendimiento de las explotaciones mineras, industriales y comerciales de las Compañías anónimas y de las comanditarias por acciones, el cual pierde su razón de ser con la reforma, dado que ésta suprime la falta de recargo municipal sobre la contribución de utilidades.

¿Qué supondría la aplicación de este recargo general del 40 por 100 para las Haciendas municipales consideradas en su conjunto? Operando con los datos correspondientes a 1933, resulta que el recargo importaría unos 380 millones de pesetas. Según la liquidación del Presupuesto del Estado, durante dicho año, los recargos municipales no pasaron—comprendida la décima del decreto de 18 de julio de 1931—de unos 110 millones de pesetas. El aumento que supone la reforma es, pues, del orden de 270 millones de pesetas al año, los cuales, referidos a los 785 millones de pesetas que, según la Estadística de la Dirección general de Administración, ingresaron los Ayuntamientos españoles de régimen común por todos los conceptos durante 1933, equivalen a incrementar el total poder financiero de las Haciendas locales en un 35 por 100. Ahora bien, este porcentaje es inadmisible. Responde a un error, por defecto, de la Estadística de la Dirección general. Según nuestras estimaciones, no debe pasar de un 22 por 100. Tal es el incremento que la reforma permitiría.

En verdad, conforme al texto de la ley de Bases, este aumento no es preceptivo, sino permisivo. Además, el párrafo último de la Base XXXII y el último de la XXXIII, contienen limitaciones eficaces para evitar el incremento de los gastos ordinarios y de los empréstitos municipales. Sin embargo, nosotros reputamos la reforma como cosa trascendental. Otro día haremos consideraciones que hoy nos veda el espacio. Limitémonos a concluir lo que tantas veces hemos concluído: que estas reformas no se pueden presentar a la Cámara sin ningún género de estudio estadístico, minucioso y fundado que las justifique. Como si no fueran nada, se proponen en un par de cuartillas, a salga lo que saliere. Y esto ni es serio ni es de recibo.

LO DEL DIA

Libertad revolucionaria

No pecan de oscuros los nuevos preceptos que a la ley de Comunicaciones añade el Gobierno mejicano. Véalos el lector en otro lugar. En Méjico queda prohibida la circulación por Correo «de las correspondencias que impliquen propaganda o difusión de alguna doctrina religiosa». Ya habíamos anunciado al público que EL DEBATE no puede circular por aquel país. Tampoco puede hacerlo «correspondencia» de ninguna clase, donde las ideas religiosas se difundan.

Sería tan ingenuo como estéril que nos dedicásemos a impugnar o a denostar esa disposición. Sencillamente suprime la libertad, establece dos castas de ciudadanos y les niega a unos, por la simple razón de que estén incluídos entre los defensores de un credo religioso, el uso del servicio de Correos para la propaganda o la simple difusión de sus ideas. Conviene advertir que la redacción del precepto—«correspondencias que impliquen»—permite llegar hasta límites insospechados. Se prohibe circular por Correo, inclusive lo que lleve «implícita» la difusión de una doctrina religiosa.

Ignoramos cómo pueda disfrazarse esto con la palabra libertad, con la cual tan a menudo nos atruenan el oído los revolucionarios.

A la Guardia civil también

No se han extendido aún a la Guardia civil los beneficios de la ley de 5 de julio de 1934. Se recordará que por esta disposición reorganizóse el Cuerpo de Suboficiales del Ejército. Las cuatro categorías primitivas quedaron reducidas a dos—subtenientes y brigadas—, y se elevó a los sargentos al rango de suboficiales. No significaba esto una simple distinción honorífica, sino también algunas ventajas económicas.

Tan beneficiosa ley se aplicó, por decreto de 5 de octubre último, al Cuerpo de Carabineros, lo cual nos parece, desde luego, justo. Pero... ¿por qué no se extiende el beneficio a la Guardia civil? Hay una razón de equidad que se le ocurre a cualquiera. Podía haber razones singulares en contra. No las hay. Todas son a favor. Si en algún Cuerpo la conveniencia del servicio exige la disminución de categorías, es en el Benemérito Instituto donde no tienen cometido determinado las distintas graduaciones que formaban la clase de suboficiales. En el orden económico, los haberes pasivos quedan notablemente perjudicados sólo en la Guardia civil. En el orden moral, tantos y tantos sargentos de la Benemérita que llenan el tipo de verdadero soldado, aguerrido y de constante abnegación, tienen que rendir saludo a los sargentos del Ejército y de Carabineros que han pasado a la categoría de suboficiales.

No podemos creer más que en una inadvertencia, a la que, sin duda, se pondrá remedio, en vista de estas razones. Otra cosa no se concibe. Lo menos que merece la Guardia civil es que se le haga justicia.

El Congreso de Bibliotecas

Esta primavera se celebrará en España el segundo Congreso internacional de Bibliotecas y Bibliografía. El primero se celebró en Roma en 1929. Hoy cuenta la Federación Internacional de Asociaciones de Bibliotecarios con 32 entidades adheridas, que representan las bibliotecas de 24 países. Se trata, pues, de una reunión importante, a la que, desde ahora, empezamos a dedicar atención.

El Congreso trabajará sobre los distintos aspectos de un tema único de indudable trescendencia: el préstamo internacional. La tendencia de la Federación ha sido, hasta ahora, ocuparse de aquellos asuntos que pudieran tener interés para todos los países. El depósito enorme que representan las bibliotecas de las naciones adheridas, debe ponerse al alcance de los investigadores de todas ellas, de manera que la realización de una obra no implique la necesidad de un dispendio excesivo, fuera del alcance de muchos investigadores de mérito.

Nos prometemos seguir con el mayor interés las discusiones y acuerdos sobre el asunto. Vemos por el programa del Congreso, que están previstos los aspectos principales. El tema «formalidades y precauciones necesarias» lo estimamos capital, ya se entiende que no en un plano de recelos de aldea, sino más bien en el sentido de proteger, ante todo, los derechos de la investigación española. Entendemos que el préstamo será, naturalmente, entre bibliotecas, y vemos con gusto un capítulo especial dedicado a las fotocopias que hagan el préstamo innecesario, como lo harán en innumerables ocasiones.

Llegado el momento, y conocidas las ponencias, dedicaremos a la cuestión el comentario detenido que merece, con el interés tradicional en estas columnas por los temas culturales y los intereses bibliotecarios. Hoy nos limitamos a llamar la atención sobre la importancia del Congreso.

Dos semanas en el campo para reponerse

Ayer no pudo hablar en el entierro del ministro bávaro Schoem

BERLIN, 9.—El ministro de Negocios Extranjeros, von Neurath, ha recibido esta mañana al embajador de la Gran Bretaña, al que ha comunicado que el "Führer" piensa pasar los quince próximos días en Baviera, para reponerse de su enfriamiento.

Esto se interpreta como una indicación de que la visita a Berlín del ministro inglés de Negocios Extranjeros, Sir John Simon, tendrá lugar en los últimos días del mes corriente.

VON NEURATH

Los funerales de Schoem

BERLIN, 9.—Comunican de Bayrouth que esta mañana han tenido lugar, en presencia del "Führer"-presidente Hitler, y de numerosas personalidades políticas, los funerales del ministro bávaro, Schoem, recientemente fallecido a consecuencia de un accidente de aviación.

Con este motivo, el discurso del canciller, que éste no pudo pronunciar a consecuencia de su enfermedad, fué leído por el lugarteniente del canciller y jefe de las secciones de asalto nacional-socialistas, Rodolfo Hess.

* * *

(De nuestro corresponsal)

PARIS, 9.—El "Daily Mail" publica unas declaraciones de Von Ribbentrop a su enviado especial. En ellas afirma éste, en forma tan clara como sutil, que el "Libro Blanco" provocó la enfermedad del "Führer". "Causó los mismos efectos—son las palabras textuales—de enfriamiento que el aire frío de Silesia que ahora llega a Berlín". El contenido de la entrevista es objeto de los comentarios de los periódicos franceses. Los periodistas, entre sí, lo que comentan es la forma y el modo. Porque, dicen, constituyendo un claro alegato del Gobierno alemán en contra del inglés, su publicación en un diario británico, que se coloca de este modo al servicio de un Poder extranjero, constituye, juzgado según la ideología y legislación racistas, un delito de alta traición. Y esta es la fuerza—se agrega—de Alemania. Ataca a los países liberales y democráticos con las armas que éstos la ponen en la mano y que ella para sí no tolera. — B. CAÑETE.

La situación más grave de Cuba en cuarenta años

Han votado también la huelga los empleados de ferrocarriles y han ido al paro los chóferes de los autobuses

SANTIAGO DE CUBA, 9.—La situación en la isla es la más grave conocida desde hace cuarenta años.

De La Habana comunican que el secretario de Estado ha declarado que en caso de triunfar el movimiento huelguístico, el Gobierno solicitará la intervención de los Estados Unidos.

* * *

NUEVA YORK, 9.—Ninguna noticia se ha recibido de Cuba en esta ciudad que haga pensar que se propone pedir la intervención norteamericana.—Associated Press.

Más oficios al paro

HABANA, 9.—En una reunión del Consejo de Estado, juntamente con el Gabinete, se ha dispuesto suspender la Constitución, como la única forma de terminar las huelgas revolucionarias. En dicha reunión se nombró al subteniente coronel José Pedrasa, gobernador militar de la provincia de La Habana, lo que equivale a estado de guerra.

Doscientos choferes de autobuses se han unido a la huelga de empleados del Gobierno. Los empleados de ferrocarriles han votado unirse al movimiento huelguístico, el sábado por la noche.—Associated Press.

Los súbditos yanquis

WASHINGTON, 9.—La suspensión de las garantías constitucionales en Cuba hace pensar que los súbditos norteamericanos abandonarán las zonas peligrosas en caso de necesidad. Sin embargo, al departamento de Estado no ha llegado aún ninguna solicitud de que se envíen buques de guerra. — Associated Press.

* * *

La situación de Cuba en los actuales momentos guarda una semejanza aterradora con la que precedió a la caída de Machado. Ahora como entonces se han coaligado contra el Poder público estudiantes, obreros de los Sindicatos socialistas y comunistas, empleados de esa misma tendencia, funcionarios públicos y casi todos los partidos que no están en el Poder, desde los extremistas de Grau San Martín, hasta las tendencias moderadas del A. B. C. El casi es quizás la única diferencia y vale bien poco.

Utilizan las mismas armas: el terrorismo dinamitero, el atentado personal y la huelga, a las que el Gobierno responde con hechos semejantes a los de la partida de la porra y la mayor severidad en la represión. Y como entonces, es imposible decidir quién dió los primeros pasos.

Para que la semejanza sea total, también han sido los estudiantes los que han prendido la mecha. Desde hace muchos meses, casi desde los primeros tiempos de la revolución contra la dictadura, los estudiantes se colocaron en frente del coronel Batista, a quien acusaban de defender a unos soldados que habían muerto a un estudiante. Pero entonces, quizás por la mayor fuerza del Poder público, la agitación no llegó a los extremos actuales. Mas poco a poco fueron pasando a la oposición muchos grupos que habían contribuído a derribar la dictadura y entre los primeros la más fuerte de las Sociedades secretas del tiempo de Machado: el A. B. C.

Mendieta, designado Presidente, con el afán de colocar en la alta magistratura un hombre de prestigio que hiciera posible una preparación relativamente tranquila de las elecciones, ha perdido hasta el apoyo de los dos grupos menocalistas y "marianistas", que aun le sostenían hasta hace pocos meses. Hoy puede decirse que sólo se sostiene por la fuerza del ya citado coronel, jefe indiscutido del Ejército y de la Policía, que está virtualmente militarizada.

Contra Batista, acusándole de haber empleado los mismos métodos de la aborrecida dictadura, va todo el encono de los estudiantes. Las peticiones de éstos nada tienen que ver con los problemas de enseñanza: son meramente políticas: desmilitarización de la Policía, restauración de las garantías constitucionales, suspensión de la jurisdicción militar en los asuntos civiles y dimisión de los ministros de Instrucción pública y de Comercio.

Esas dimisiones son ya efectivas con un rebote inesperado: Cosme de la Torriente y Cárdenas, las dos figuras de más prestigio del Gabinete, han dimitido, según se dice por la debilidad del Gobierno con los estudiantes. A estas dimisiones han seguido las de otros dos ministros—en total seis dimisiones—, mientras poco a poco se lanzaban a la huelga por solidaridad con los escolares y con una finalidad evidente de revolución los obreros de La Habana, los empleados del Estado de todos los ministerios y, a juzgar por la amenaza, también irán al paro los obreros de ferrocarriles. No hay que decir que los terroristas se mueven con más actividad que nunca y que las bombas estallan a razón de 30 ó 40 por día.

Lo que quizás resulte más dolorosamente sintomático de la situación es la segunda causa que se invoca para la dimisión de Torriente: que si las elecciones se celebran como y cuando Mendieta quiere, es decir pronto, se da la ventaja a los liberales por ser el partido más fuerte. Y los liberales son el partido del presidente Machado.

R. L.

Dice Lerroux

El señor Lerroux manifestó ayer que le había visitado el ministro de Estado para hablarle de la situación en Cuba, donde, al parecer, ocurren hechos graves.

El señor Rocha, que volvió por la tarde a conferenciar con el señor Lerroux, dijo a los periodistas que había dado al presidente las últimas noticias de la situación en aquella isla. El Gobierno cubano—añadió—tropieza con las naturales dificultades del momento, pero como la situación no es difícil, tengo la impresión de que el movimiento quedará pronto y satisfactoriamente dominado.

La nueva redacción del proyecto Electoral

Circunscripciones de siete a catorce concejales. Los puestos por el cociente a los candidatos de mayor votación de las listas triunfantes

PARA EL COMPUTO DE LA MAYORIA SE PODRAN ASOCIAR PREVIAMENTE LAS LISTAS AFINES

El ministro de Agricultura ha ultimado la nueva redacción del proyecto de reforma electoral con arreglo a los acuerdos de la Ponencia, representantiva de los grupos gubernamentales. El texto lo ha remitido a los miembros de la ponencia por si tiene que hacer alguna observación. Dice así:

Artículo único. Para las elecciones de concejales que se hayan de efectuar en el territorio de la República española regirán la ley Electoral de 8 de agosto de 1907, las modificaciones que en la misma introdujeron el decreto de 8 de mayo de 1931 en sus artículos 2.°, 3.°, 8.°, 10.°, 13.° y 14.°, las introducidas por la ley de 27 de julio de 1933 en sus apartados a), e) y g) y las modificaciones siguientes:

A) Los actuales distritos electorales se agruparán formando circunscripciones que elegirán como mínimo siete concejales y como máximo catorce. Cuando los concejales que se han de elegir excedan de catorce, se formarán dos circunscripciones; si se eligieren más de veintiocho concejales, se formán tres circunscripciones; y si más de cuarenta y dos, cuatro, procurando en lo posible que las circunscripciones elijan el mismo número de puestos.

La agrupación de distritos y la formación de circunscripciones en las condiciones señaladas en el párrafo anterior se efectuará por decreto de la Presidencia del Consejo de ministros, cuando se trate de capitales de provincia y poblaciones de más de 30.000 habitantes, y por los Servicios provinciales de Estadística en los restantes Municipios.

Requisitos de las listas

B) Sólo serán elegibles quienes figuren en las listas confeccionadas presentadas oficialmente por los partidos políticos, asociaciones legalmente constituídas o grupo de electores, y que llevarán en prueba de conformidad de los candidatos la firma de éstos o de su apoderado con poder especial. Estas listas, que no podrán contener nombres de personas legalmente incapacitadas para el ejercicio del cargo electivo, tendrán que ser, para su declaración de oficialidad, aprobadas por la Junta municipal del Censo electoral con quince días de anticipación a la fecha de la elección, debiendo ser publicadas en el "Boletín Oficial". El orden de colocación de los candidatos en cada lista, determinará el de preferencia para ser proclamado electo por la atribución a la lista de los puestos concedidos como prima a la lista o listas asociadas de mayor cifra electoral.

Terminado el plazo de diez días para la admisión de listas, la Junta del Censo en el caso de que una misma persona figure en más de una de aquéllas dentro de las presentadas en un mismo término municipal, se lo comunicará al interesado, quien en el plazo de veinticuatro horas podrá decir por cuál de ellas opta, quedando eliminado de las restantes, y de todas ellas, si no hiciere dicha declaración en tiempo oportuno.

Las vacantes que resulten y las procedentes de la eliminación de aquellas personas notoriamente incapacitadas para el ejercicio del cargo de concejal, serán notificadas inmediatamente a los representantes de las listas en que dichas vacantes se hubieren producido, por si hacen uso del derecho de sustituir en el plazo de veinticuatro horas siguientes a la notificación aquellos nombres por otros distintos. Si los nuevamente propuestos hubiesen de ser también eliminados, no habrá lugar a nueva propuesta y la lista en cuestión quedará constituída con los nombres que no hubiesen sido eliminados.

Contra la eliminación por la Junta municipal del Censo de un candidato de una lista, cabrá únicamente recurso de apelación ante el juez de Primera instancia del distrito o el decano en caso de ser varios en la misma ciudad. Dicho recurso se presentará en el plazo improrrogable de veinticuatro horas siguientes a la notificación y será sustanciado y fallado por el juez en las veinticuatro horas siguientes, teniendo a la vista tan sólo la notificación de eliminación que haga la Junta del Censo y el escrito en que formalice el recurso el interesado.

Todas las notificaciones relacionadas en esta base se harán al representante de la entidad que presente la lista o al primer firmante, si fueren varios, quienes necesariamente tendrán que indicar en el escrito de presentación su domicilio a tales efectos.

La votación

C) Cada elector podrá votar tantos nombres como puestos se elijan en la circunscripción donde tuviere el voto. En cada lista podrán figurar tantos candidatos como puestos se elijan en la circunscripción respectiva.

Queda libre la facultad del elector para constituir su papeleta de voto con los candidatos de las listas oficialmente presentadas que desee aun cuando pertenezcan a listas distintas.

En ningún caso podrá el elector incluir en su papeleta un número superior de nombres al de puestos elegibles por la circunscripción, ni los de personas no incluídas en las candidaturas oficialmente aprobadas.

Queda prohibida la reproducción por medios mecánicos de candidaturas distintas de las oficialmente aprobadas; y no se computará ninguno de los votos emitidos en la misma, aun cuando algunos lo fueran a favor de candidatos válidamente proclamados.

D) Se permite a los efectos del procedimiento electoral la asociación o coalición de listas presentadas por partidos políticos que se declaren afines, haciéndolo así constar ante la Junta del Censo correspondiente, con cinco días de anticipación a la fecha de la elección, cuya declaración se insertará en el "Boletín Oficial".

E) La votación y el escrutinio particular en las Secciones Electorales se efectuará como hasta aquí, haciendo constar en el acta y en las certificaciones, el número de electores, el de votantes, el de papeletas nulas y el de votos emitidos nominativamente a favor de todos y cada uno de los candidatos presentados oficialmente en las distintas listas, sin distinción entre los que pertenezcan a unas u otras y sin incluir los votos obtenidos por quienes no figuren en las candidaturas oficialmente aprobadas.

La aplicación del cociente

F) En el escrutinio general se seguirá el siguiente procedimiento para la designación de los candidatos triunfantes:

1.° Se sumarán los votos obtenidos por cada candidato nominativamente en las distintas secciones, para conocer el total de los que haya obtenido en la circunscripción.

2.° Se determinará la cifra electoral de cada lista, dividiendo la suma de los votos obtenidos por todos los candidatos que figuren en ella por el número de puestos que se elijan en la circunscripción.

3.° Se prescindirá para la atribución de puestos elegibles de aquellas cifras electoras, y, por tanto, de aquellos partidos, que no representen una cantidad superior al 20 por 100 del total de votantes en la circunscripción respectiva.

4.° Se concederá a cada lista, por virtud de la aplicación del cociente, tantas puestos como veces su cifra electoral contenga el cociente electoral, resultante de dividir el número de votantes por el de puestos elegibles en la circunscripción.

Listas asociadas, Prima a la mayoría

5.° Cuando se hayan asociado varias listas se sumarán sus cifras electorales, entrando dicha suma en juego para la atribución de puestos a tenor del precepto del número sexto siguiente, en lugar

LA PRENSA CATOLICA NO PUEDE USAR EN MEJICO EL SERVICIO DE CORREOS

Por una reforma de la llamada ley de Vías Generales de Comunicación, ha prohibido el Gobierno mejicano la circulación por correo de todo periódico o impreso que «implique» la propaganda de una doctrina religiosa. He aquí los considerandos de la nueva disposición, donde se expresan los «principios» básicos de la reforma:

CONSIDERANDO.—Que una de las tendencias ideológicas del Gobierno actual es combatir, por todos los medios legítimos, el fanatismo y los prejuicios religiosos, con el firme propósito de conseguir la liberación espiritual del pueblo;

CONSIDERANDO.—Que para realizar ese objeto conviene dictar todas aquellas medidas de carácter legal, que tiendan a facilitar la libre acción gubernamental. Con ese fin, deben reformarse aquellos ordenamientos legales que no respondan a las necesidades y tendencias ideológicas que se persiguen;

CONSIDERANDO.—Que por estas razones, es preciso reformar las disposiciones relativas de la ley de Vías Generales de Comunicación, a fin de evitar que en el correo se registren o circulen publicaciones, impresos y correspondencia en general que impliquen propaganda o difusión de algún credo religioso. Siendo el Correo uno de los más poderosos auxiliares en la obra de difusión de la cultura, resulta inadecuado permitir el empleo de este servicio público, para el tráfico de ideas contrarias al desenvolvimiento cultural que se anhela.

Sigue el texto de los artículos reformados, que son, principalmente, el 541 y el 543 de la mencionada ley de Vías Generales de Comunicación, los cuales vienen a quedar redactados en la siguiente forma:

"Artículo 541.—Queda prohibida la circulación, por Correo:

VI.—De las correspondencias que sean ofensivas o denigrantes para la nación o su Gobierno.

X.—De las correspondencias que impliquen propaganda o difusión de alguna doctrina religiosa."

"Artículo 543.—Si ya en curso los envíos, se advierte la presencia de algún objeto de los mencionados en el artículo 541 de esta ley, se procederá en la siguiente forma:

IV.—Si se trata de los comprendidos en las fracciones VIII y X, se devolverán a su origen, si procedieren del extranjero; si son del servicio interior, se enviarán a la Dirección General de Correos y Telégrafos, para que ésta les dé el tratamiento que corresponda.".

Las gestiones con Francia

Preguntado ayer el ministro de Estado acerca de la posible reanudación de las negociaciones hispanofrancesas, el señor Rocha dijo que la delegación española ha llegado al límite en sus concesiones, y que esperaba que, en la semana próxima se reanudaran las conversaciones para tratar de llegar a un acuerdo en la redacción del Tratado de Comercio. En el Consejo del próximo martes, añadió, trataremos del asunto.

El presente número de
EL DEBATE
consta de
VEINTE PAGINAS
Su precio es de VEINTE CENTIMOS

Indice - resumen

10 marzo 1935

La vida en Madrid ..... Pág. 5
Crónica de sociedad ..... Pág. 5
Deportes ..... Pág. 6
Cinematógrafos y teatros ... Pág. 6
Francia va a volver al servicio militar de dos años ... Pág. 7
Indice Bibliográfico ..... Pág. 8
Casi todos los dirigibles han tenido un final trágico ..... Pág. 9
Modas ..... Pág. 10
Valencia sólo exporta naranja sana ..... Pág. 11
Boletín financiero ..... Pág. 12
Información comercial y financiera ..... Pág. 13
Las máscaras en la antigüedad ..... Pág. 14
Vida Religiosa ..... Pág. 15
Más allá del perdón (folletín), por Th. Bernardie ... Pág. 16
Oposiciones y concursos ... Pág 17
Anuncios por palabras. Págs. 18 y 19
Aventuras del Gato Félix ... Pág. 19
Ha abdicado el rey de Siam. Pág. 20

PROVINCIAS.—Reunión de Ayuntamientos en Oviedo para tratar de la reanudación de las obras públicas (página 3).—Un gitano herido grave en Valencia por dos atracadores (pág. 4)

EXTRANJERO.—Se ha resuelto el incidente entre Bulgaria y Turquía.—Ha mejorado el tiempo en Macedonia parece que las tropas del Gobierno han pasado ya el Struma (página 2). El Arzobispo de Méjico ha sido puesto en libertad (pág. 4).—El Gobierno alemán ha comunicado a Inglaterra que el "Führer" estará repuesto dentro de quince días.—La situación en Cuba es muy grave (pág. 1).

NO HAY EMPRESTITO

TOKIO, 9.—Oficialmente se desmiente la noticia que ha publicado hoy toda la Prensa japonesa, relativa a la concesión al Brasil de un empréstito de cien millones de dólares.

La noticia no es más que un rumor que ha sido puesto en circulación por elementos anti-japoneses.

Este empréstito, según se decía, estaba destinado a la ampliación de la flota mercante brasileña, a obras de mejora y ampliación en los puertos de aquel país y al fomento del comercio exterior, en lo que se refiere a las exportaciones.

En el corazón del Ampurdán se aplaude la propaganda españolista

GIL ROBLES TUVO QUE HABLAR EN PLENA CARRETERA. 6.000 PERSONAS EN EL MITIN DE FIGUERAS

(Crónica telefónica de nuestro corresponsal)

FIGUERAS, 9.—Otra vez la actualidad de Cataluña gira en torno a Gil Robles que, fiel a su promesa, persiste en su decisión de continuar su labor difundiendo el ideal español en Cataluña. Hoy se ha extendido la propaganda por tierras de Gerona, donde el ambiente no parecía tan fácil y propicio como en Tarragona. Una caravana de entusiastas ha recorrido la carretera de un extremo a otro de Cataluña siguiendo al jefe de la C. E. D. A., que ha recibido pruebas inequívocas de adhesión y simpatía.

Lugar hubo—al límite de la provincia de Gerona—en que Gil Robles hubo de hablar en plena carretera. En Bañolas han hecho acto de presencia ante Gil Robles las personalidades más destacadas de todas las tendencias de derechas, sin distinción de matices, y ello es muy significativo, si se tiene en cuenta el empuje de esas fuerzas derechistas en las últimas elecciones. Donde mayor ha sido el entusiasmo fué en Perelada. El pueblo en masa, con el Ayuntamiento popular a la cabeza, tributó al político castellano un apoteósico recibimiento, en el que no faltó el arco triunfal.

Gil Robles, desde el balcón del Municipio, tuvo que arengar al pueblo entusiasmado. Y más tarde, en Figueras, a las diez y media de la noche, el primer acto serio de propaganda en el Teatro Sala-Jardín, ante más de seis mil espectadores apiñados y propicios al aplauso, con tanto mayor fervor, cuanto que en las comarcas catalanas están ansiosos de oír voces amigas de Castilla, que vienen a pulsar el alma viva de Cataluña.

Ha sido un viaje de alto significado político, precisamente por tratarse del corazón del Ampurdán, cuna del catalanismo, que ha rendido hoy férvido homenaje de entusiasta adhesión al político derechista. Ha sido un alarde de vibrar españolista, sin renegar de la alta significación eminentemente comarcal de las tierras gerundenses. Y Gil Robles sigue su campaña patriótica por Cataluña, haciendo labor positiva, sin contestar a las agresiones que encenagadamente le dirigen los que quieren monopolizar, para el catalanismo más enconado, la política de Cataluña, intentando vedar el paso a los propagandistas castellanos, que proclaman como esencial el ideal hispano y que, por esto mismo, deben seguir perseverando con patriótico tesón y venir una y cien veces a la entraña misma de las comarcas catalanas, que es donde reside el secreto de una verdadera autonomía, bien distinta del centralismo barcelonés que pretende imponerse.—ANGULO

EL DEBATE -- Alfonso XI, 4

de las cifras aisladas de cada uno de los partidos asociados.

6.° Los puestos no adjudicados por la aplicación del cociente se atribuirán a la lista o grupo de listas asociadas, que presente mayor cifra electoral. Cuando estos puestos se hayan adjudicado a un grupo de listas asociadas, se distribuirán entre éstas, asignando un puesto suplementario a cada una de las listas asociadas por orden decreciente de cifra electoral, incluyendo a aquellas listas asociadas que por sí solas no hayan alcanzado el quórum del número tercero de esta base, siempre que reúnan sus candidatos los requisitos señalados en la regla tercera del apartado G). Si después de atribuir un puesto a cada una de las listas quedaran algunos por adjudicar, se concederán a aquella de las listas asociadas que posea mayor cifra electoral.

7.° En el caso de que correspondiese un puesto de propietario o suplente a una lista donde ya estuviesen proclamados todos sus componentes, aquél se atribuirá a la lista asociada, por el orden establecido en la regla sexta, y de no haber ninguna lista asociada, el candidato no proclamado que tuviese mayor número de votos nominativos, sea de la lista que fuere.

En todas las operaciones aritméticas de que queda hecha mención se entenderá por cociente o cifra electoral el resultante de la división en números enteros, prescindiendo en absoluto de los residuos y posibles aproximaciones decimales.

G) Para la designación de los candidatos que se han de proclamar en los puestos atribuídos a cada lista, según el apartado anterior, se seguirán las siguientes reglas:

Los puestos de cada lista

Primera. Los puestos adjudicados a cada lista por la aplicación del cociente se atribuirán a los candidatos que hayan obtenido el número mayor de votos nominativos, por orden decreciente de los mismos.

Segunda. Los puestos adjudicados por virtud del apartado séptimo de la base anterior se atribuirán dentro de cada lista al candidato o candidatos que aún no proclamados ocupen los primeros puestos de la lista oficialmente aprobada por orden decreciente de los mismos.

Tercera. No podrá ser proclamado electo por ningún concepto el candidato que no hubiere obtenido una cifra de votos nominativos igual a la del cociente electoral y superior a la mitad de la cifra electoral de la lista en que figure.

H) Los candidatos que no hayan sido proclamados electos quedarán designados como suplentes por orden decreciente de votos nominativos para cubrir las vacantes que se produzcan por opción, renuncia, muerte o cualquier otra causa en la lista a que pertenezca dicho suplente.

I) La Presidencia del Consejo de ministros dictará los reglamentos de aplicación de esta ley.

Disposición adicional

Para la elección de concejales que se celebre por vez primera después de la aprobación de esta ley, la presentación de las listas podrá hacerse bien en la forma que esta ley determina, bien por la que establecen las leyes anteriores; pero en ningún caso podrá usarse el nombre de un partido político en todo o en parte para designar la lista, si no lo autoriza la organización local correspondiente, en su defecto la de dicho partido existente en la capital de la provincia respectiva, o en su defecto la organización nacional del mismo.

Madrid con la nueva ley Electoral

La parte del proyecto referente a la presentación de listas no necesita aclaraciones de ninguna especie. Serán nulas las que no hayan sido aprobadas por la Junta Municipal del Censo, y ésta no podrá dar su placet a aquellas listas en que figuren personas privadas de derechos políticos, como son los condenados por sentencia judicial a determinadas penas. Pero sí creemos conveniente aclarar, mediante un ejemplo, la forma de repartir los puestos de concejal una vez verificada la elección. Y para ello nada mejor que utilizar un resultado conocido, que para nosotros será el de las elecciones legislativas de noviembre de 1933 en Madrid. Supongamos que Madrid eligiese trece concejales y que el resultado sea el mismo de entonces. Supongamos, por último, que, para los efectos de nuestra demostración, se han asociado de una parte la lista de concentración antimarxista y los radicales y de otro lado los socialistas, la lista encabezada por Azaña y los comunistas.

Veamos primero cómo se calcula el cociente electoral. Han votado en Madrid 389.416 electores y se eligen trece concejales. Cociente electoral: el número de electores dividido por 13 da 29.955. Ningún candidato, pues, que haya obtenido menos de 29.955 votos puede ser elegido en ningún caso.

Veamos ahora la cifra electoral. Es el cociente de sumar los votos obtenidos por todos los candidatos de una lista y dividirlos por 13, número de concejales que se eligen. Tomemos la lista de derechas. El resultado fué:

Royo Villanova	139.157
Gil Robles	136.460
Pujol	133.769
Matesanz	133.769
Calvo Sotelo	133.652
Luca de Tena	132.791
R. Jurado	132.688
Riesgo	132.642
Vallente	132.546
G. de la Puente	132.195
Marín Lázaro	131.981
Goicoechea	131.876
Larramendi	130.695

Entre todos los candidatos de la lista han obtenido 1.734.221 votos, que divididos por 13 dan la cifra electoral de la lista: 133.402 votos. Operando de idéntico modo con las demás listas presentadas en esas elecciones, se obtiene el siguiente resultado (repetimos la cifra electoral de las derechas, para mayor claridad):

Socialistas	141.816
Derechas	133.402
Radicales	72.229
Azaña	22.176
Comunistas	12.685

Primer reparto de puestos. No corresponde ninguno a los radicales, a Azaña ni a los comunistas, que no han obtenido el 20 por 100 de los votos. Para los socialistas y la derecha se divide la cifra electoral, que es, como hemos visto, el término medio de votos de cada lista por el cociente electoral, que es el cociente de dividir el número de votantes por el de concejales que se eligen, como hemos visto también. Así, los socialistas obtienen cuatro puestos y las derechas, otros cuatro. Quedan cinco puestos por repartir, y entonces entra en juego la asociación de listas. Conforme a ella, se obtiene el resultado siguiente:

Derechas y radicales: 133.402 votos más 72.229 = 205.701.

Socialistas, Azaña y comunistas: 141.816, más 22.176, más 12.685 = 176.677.

Las listas asociadas que más votos han obtenido se reparten los cinco puestos sobrantes, atribuyéndoles por orden decreciente de votos, es decir, uno para las derechas, otro para los radicales; uno para las derechas, otro para los radicales, y, finalmente, uno para las derechas. El resultado final será:

Derechas	7 puestos
Socialistas	4 »
Radicales	2 »

La obra filosófica de Santo Tomás

Hizo una síntesis de la Teología y concilió la ciencia con la fe

Segunda conferencia del padre Urbel en el C. E. U.

La obra de Santo Tomás de Aquino fué estudiada ayer tarde en el Centro de Estudios Universitarios por fray Justo Pérez de Urbel en la segunda de sus conferencias sobre el doctor Angélico.

La obra gigantesca de Santo Tomás es la renovación del pensamiento cristiano. No es posible en una conferencia breve entrar en el laberinto tomista. Es fuerza reducirse a las mayores hazañas de Santo Tomás: su sistematización de la teología occidental y su afortunada conciliación de la ciencia con la fe.

Sistematización de la Teología

Tras una primera etapa de lucha frente al paganismo letrado, que consideraba el cristianismo como una simple superstición de Oriente, llegó en los primeros siglos de la Iglesia una época de consolidación y conservación de la cultura patrística, elaborada en la pugna con el paganismo y las grandes herejías. En esta etapa tradicionalista, la Iglesia trata de llevar la fe a los bárbaros. Las herejías han disminuído y el paganismo ha cobrado un carácter propiamente "pagano", campesino. San Isidoro de Sevilla es el más genuino representante de esta época, como San Agustín lo fué de la primera.

Cuando Santo Tomás entra en la escena anuncia una etapa de reconstrucción. La paz relativa permite a los doctores sistematizar la herencia recibida. Santo Tomás, abandonando las posibilidades de todo género que se le ofrecían, quiso dedicarse íntegramente a esta labor de reconstrucción filosófica y teológica.

Trazó el Padre Pérez de Urbel, con rasgos suficientes, el cuadro de las diferencias ideológicas entre el Oriente y el Occidente cristianos. El Oriente prefería las doctrinas del Verbo substancial, el Occidente estudiaba la teoría de la gracia y sus prácticas aplicaciones. Santo Tomás forma su obra nutriéndose, principalmente, de un neoplatónico, el falso Areopagita, y de un primer escolástico, San Juan Damasceno. Llega a una síntesis y una sistematización dialéctica sin despreciar los valores orientales ni los occidentales.

La ciencia y la fe

La conciliación de la ciencia y la fe había sido objeto de conatos tan importantes como las dos Apologías de San Justino y los Estudios de Orígenes. En la etapa tradicionalista estos intentos habían sido abandonados. Algún autor ha llegado a decir que estos tiempos vieron el triunfo de la Religión y de la barbarie, pero es lo cierto que la preocupación de la cristianización de los bárbaros no daba vagar para las altas teologías. Aquellos siglos, sin embargo, dieron en el arte y en la religión los más subidos valores.

El siglo XII, época de plenitud, resucita la preocupación antigua, impulsada principalmente en España por los traductores de Ripoll y Toledo. Es el grave momento en que el judaísmo y el Islam ven con miedo la resurrección de los filósofos griegos. Almanzor quema sus libros en la plaza pública, y los emires almohades persiguen al traductor de Aristóteles. Lo que no llegó a alcanzar el islamismo con Algacel, un depurador de los peligros de Averroes, que llevaban a la irresponsabilidad de los hombres, movidos por un alma universal, es lo que alcanzó el cristianismo con Santo Tomás de Aquino. Su maestro, Alberto Magno, había logrado un sincretismo de la ciencia y la fe. Santo Tomás consigue una síntesis desde la primera lección que profesa. Nueve décimas partes de su Summa Theologica tratan de filosofía. Sigue a Aristóteles en toda su pureza, y no duda en corregirle mediante la Revelación. Sobre la unión substancial de la materia y el espíritu en el hombre, concepto clave, levanta su construcción, equidistante del idealismo y el empirismo bajo, hacia un maravilloso escalonamiento del Universo.

La decidida construcción aristotélica, hizo a Santo Tomás padecer tachas de averroísmo. Tres años después de su muerte, un concilio de París condenó sus doctrinas. Cuarenta y siete años después, la Iglesia Universal le elevaba a los altares. El se daba cuenta de las dificultades del aristotelismo y de sus intentos conciliatorios. En un sermón universitario recordaba que los filósofos que se complacían creando dificultades entre la ciencia y la fe, habrían de responder del daño que causaran en las almas, como en el Deuteronomio respondían los que abrían en la tierra hoyos donde las personas o los animales pudieran caer. Expresamente declaraba que ningún filósofo pagano estaba enteramente libre de error. Ha quedado en pie su ingente obra filosófica, su filosofía perenne, en la cual, sin embargo, no se agotan todas las posibilidades del pensamiento cristiano. Otras construcciones son posibles, pero será muy difícil que logre ninguna su perfecta síntesis.

El padre Pérez de Urbel fué muy aplaudido por la numerosa concurrencia.

Los teléfonos de EL DEBATE son: 21090, 21092, 21093, 21094, 21095 y 21096

VICTIMAS, por K-HITO

—La cosa cada día se pone peor para los picadores de toros. Ahora han prohibido los vuelos sobre las poblaciones.

Don José María Plans

Mañana se cumple el primer aniversario de su fallecimiento

Mañana, lunes, día 11, se celebrará una misa de "Requiem", a las nueve de la mañana, en la antigua iglesia de los Luises, de la calle de Zorrilla, por el alma de don José María Plans y Freire, fallecido con la muerte de los santos en esa misma fecha de 1934.

A las siete de la tarde del mismo lunes, y en el salón de actos del Centro de Estudios Históricos, Medinaceli, 4, se verificará la velada conmemorativa que a tan llorado sabio dedica el Laboratorio Matemático de la Junta para Ampliación de Estudios. La entrada será libre.

* * *

Imborrable. Eso es el recuerdo de Plans entre todos los que le conocimos. Con sólo citarle sentimos que se renueva en nosotros aquella emoción que produce el contacto espiritual con un ser desprovisto—caso no muy vulgar—de aquel empaque involuntario que rodea a todo el que es eminente. Años enteros se podía haber vivido con él sin saber que se tenía al lado un sabio. Tal era su humildad, que en nada se acercaba a la gazmoñería. El temple de acero y la vestidura riquísima de sabiduría y de santidad estaban por dentro; por fuera sólo aparecía la modestia inocente.

El esfuerzo propio fué la única escalera de Plans. Heredó de su padre, catedrático de Farmacia en Barcelona—allí nació nuestro biografiado en 1878—, el amor a la enseñanza, pero hubo de desarrollarlo sólo porque a los diez años quedó huérfano.

Los estudios, llevados a pulso por la penuria en la familia, pero sostenidos con brillantez sin eclipses, comenzaron en su ciudad natal y terminaron en Madrid con el Doctorado en Ciencias, bajo la dirección de otro sabio y de otro santo, también catalán: don Eduardo Torroja. De tal maestro...

Aquella "venganza catalana" ideada por Plans, pinta su carácter: un tribunal de oposiciones, por una de esas aberraciones que después se lloran largamente, declara desierta una plaza de catedrático de Instituto de Segunda enseñanza, a la que concurría nuestro sabio. ¿Qué hará éste? ¿Campaña periodística? ¿Reclamación ante lo contencioso? No. Nada de eso. Hacer una serie de oposiciones, más superiores y difíciles cada vez y llevarse en todas las cátedras por aclamación.

Así fué catedrático de Mecánica racional en Zaragoza y después de Mecánica celeste del Doctorado de Ciencias en Madrid.

Parecen simbólicos en la vida de Plans esos títulos de sus cátedras. "Mecánica racional" movimiento y fuerza, como la más pura razón los entiende. ¿Pues no es la recta razón la que guió todos los actos de su vida?

"Mecánica celeste"—leyes del movimiento de los seres más excelsos, los astros—, ¿no era como un reflejo de la aspiración suprema de su voluntad?

Y como peldaños intermedios en esta escala ascendente, la "Teoría de la Relatividad"—relatividad científica, relatividad de los caducos terrenales—y el "Cálculo diferencial absoluto"—lo absoluto matemático, imagen de lo eterno.

Las Memorias presentadas acerca de este último tema, juntamente con los méritos acumulados, fueron los que con justicia también absoluta llevaron a Plans a la Academia de Ciencias de Madrid, en donde se consagró definitivamente la fama antes adquirida.

No bastaba una obra tan colosal para llenar la vida de este hombre eminente. La humilde, pero divina obra de enseñar a los pobres la Doctrina Cristiana, era la distracción única de Plans, estudiante. La oscura pero fundamental de educar con primor y santamente a siete hijos, la del hombre ya casado. Y la irradiación de bondad, de demostración práctica de lo que es la verdadera virtud en medio de los estudios, más continuos la obra maestra, la obra cumbre de Plans.

Mundo Católico

La madre superiora Yaben va a recorrer China

ROMA, 9.—La Agencia Internacional «Fides» comunica que, después de haber recorrido Filipinas, Formosa y Japón, ha llegado a Amoy (Fukien, China) la reverenda madre Catalina Yaben, superiora general de las Misioneras dominicas.

El objeto de su visita es conocer todas las necesidades de los orfelinatos, colegios y residencias que regentan sus abnegadas hijas en tierras de China.

La Madre Yaben ha hecho durante más de cuarenta años vida de comunidad en su residencia de Madrid y es una auténtica navarra, que, con toda la valentía y fe de su raza, no duda, a pesar de sus sesenta y siete años, en internarse en los puntos más desconocidos de la China, para alentar a las religiosas en su apostolado misionario.

El I. S. O. empieza mañana su tercer cursillo

Asistirán a él 22 alumnos internos de toda España

El Instituto Social Obrero comienza mañana lunes, el tercer cursillo de los cuatro que se ha de desarrollar este año.

Asistirán a él veintidós alumnos internos, dos valencianos (mecánico ajustador el uno, oficinista el otro); un pintor (de Toro); tres asturianos (un minero de Moreda, un carpintero de Carbayín y un dependiente de comercio, de Avilés); un obrero del campo (de San Clemente, Cuenca); un oficinista (de Salamanca); un obrero del campo (de Bisimbre, Zaragoza); dos madrileños; (un pastor, de Torrelaguna y un fideísta, de Aranjuez); un albañil (de Palencia); un obrero del campo (de Cuéllar, Segovia); dos barceloneses (un agricultor y un mecánico); dos leoneses (minero, de Matarrosa del Sil, uno, y obrero del campo, de Joarilla de las Matas, otro); un minero (de Orbó, Palencia); un trabajador en cementos (de Alsásua); un dependiente de comercio (de Medina del Campo); un minero (de Besande, León), y un tipógrafo (de Teruel). Asistirán, además, once alumnos

Durante este cursillo regirá el siguiente horario: Mañana: siete y media, Santa Misa; ocho y media a nueve y media, estudio; nueve y media a diez y media, Organización Sindical (lunes, miércoles y viernes); Legislación Social (martes, jueves y sábados); diez y media a once, descanso. Once a una, Técnica de la propaganda (lunes, martes y viernes); Prácticas de Organización Sindical (miércoles y sábados); Visitas a Museos e instituciones (jueves). Una y media, Comida.

Por la tarde: cuatro y media a seis y media, Estudio. Seis y media a siete, Descanso. Siete a ocho, Doctrina Social de la Iglesia (lunes, miércoles y viernes); Apologética (martes, jueves y sábados). Ocho a nueve, Historia de la civilización (lunes, miércoles y viernes); Historia de las doctrinas sociales (martes, jueves y sábados). Nueve y cuarto, Santo Rosario. Nueve y media, Cena.

Dos mil candidatos para las elecciones húngaras

En la lucha electoral que ha empezado participan catorce partidos

BUDAPEST, 9.—Ha comenzado la lucha electoral para las elecciones generales.

Participan catorce partidos y las listas presentadas hasta ahora comprenden dos mil candidatos.

El jefe del Gobierno, Gomboes, disolvió ayer la Cámara Alta y se propone disolver también la Asamblea municipal. En el discurso que pronunció ayer tarde y que fué radiado, explicó las razones que le han movido a disolver el Parlamento y habló de la falta de franqueza que ha caracterizado en los últimos tiempos a los partidos políticos.

Hace falta, dijo Gomboes, crear una mayoría compacta para que haga la política reformadora que necesitamos y también para que tome los acuerdos precisos en un futuro próximo sobre nuestra política exterior, por la cual, la posición de la Europa central se fijará por décadas.

El jefe del Gobierno húngaro se propone proteger los derechos de las minorías y luchar por la igualdad de derechos de Hungría.

Por lo que hace a la política interior, el presidente del Consejo expuso los principales puntos de su programa de reformas, que son: Reformas en el terreno del derecho público, especialmente ampliación de las atribuciones del Regente; reforma electoral; reforma de la Alta Cámara; reforma de la Prensa; reforma en el terreno de la propiedad fundacional; colonización interior; reforma del fideicomiso; reformas en favor de la protección de la vida familiar; eliminación de la anarquía en el país; adecuada representación de los intereses de todas clases, y, finalmente, reorganización de la educación y de la instrucción pública.

ESE AIRE...
frío y cortante no le causará daño alguno en el cutis si usted ha tenido la precaución de protegerlo con Leche HINDS
Mantiene la piel suave y tersa.
CREMA HINDS

Se ha resuelto el incidente entre Bulgaria y Turquía

El delegado búlgaro en Ginebra retira el memorándum de queja que presentó hace días

Ha mejorado el tiempo en Macedonia. El Gobierno desmiente la sublevación de Larissa y Patras

GINEBRA, 9.—Según ha anunciado hoy, el ministro búlgaro Antonoff, la crisis búlgaro-turca ha quedado terminada. Bulgaria ha solicitado de la Sociedad de las Naciones que no distribuya a los miembros de la misma su memorádum relativo a los movimientos de las tropas turcas, como se anunció anoche. El ministro Antonoff ha dicho que las investigaciones llevadas a cabo por Bulgaria, han puesto en claro que los preparativos de Turquía en su frontera con Bulgaria no eran realmente dirigidos contra ella (Bulgaria).—**Associated Press.**

* * *

SOFIA, 9.—Se desmiente categóricamente el rumor que había circulado sobre la intención del Gobierno búlgaro de presentar su dimisión y sobre la supuesta formación de un Gabinete nacional.

Un comentario rumano

BUCAREST, 9. — Ante la actitud adoptada por Bulgaria, la Prensa recuerda que la Entente Balcánica sabrá actuar si es preciso.

El periódico "Ugiversul" escribe: "Es preciso que todos sepan que el pacto de Atenas funcionará automática e inmediatamente al primer intento de provocación.

Mediación extranjera

LONDRES, 9.—En los círculos políticos se estima que el Gobierno inglés acogería favorablemente una intervención de las potencias entre los partidos gubernamentales y los venizelistas si esta eventualidad se presentase.

Una rectificación italiana

ROMA, 9.—La noticia publicada por los periódicos de Londres de que Italia está apoyando el movimiento revolucionario en Grecia es enteramente absurda, según lo ha manifestado un representante del Gobierno. "Nuestro único interés es que se restablezca la paz en Grecia a la mayor brevedad", declaró dicho representante, agregando que el "Daily Herald", de Londres, que hizo circular esta noticia, ha quedado prohibido en Italia. — **Associated Press.**

Llega el "Foch"

ATENAS, 9.—Esta mañana, a las doce, ha fondeado en este puerto el crucero francés "Foch".

También se espera el crucero "Tourville", que ha recibido orden de zarpar para Creta desde Ajaccio.

Mejora el tiempo

ATENAS, 9.—El barómetro mejora. Est en las condiciones actuales es la más importante noticia que llega hoy de las regiones en donde las tropas leales esperan arma al brazo para atravesar el Struma y combatir a los rebeldes. De todos modos todo el valle inferior del río está inundado y menos mal que el puente principal por donde pasa el ferrocarril, éste ha resistido, aunque las aguas se han llevado cien metros de carril. Es inútil, pues, hablar de combates que no se han efectuado. El general Condylis ha combatido solamente por medio de la Aviación y hasta donde eso era pasible con la Artillería. Los aviadores se muestran muy satisfechos de sus ataques, y las informaciones oficiosas dicen que los rebeldes han pedido que cesen los bombardeos aéreos de las ciudades en que dominan; a lo que el Gobierno ha contestado que el medio más seguro de obtener su demanda era entregarse sin condiciones.

Como era de esperar, en cuanto se ha dicho que el tiempo mejora, se ha empezado a hablar de la ofensiva y en los círculos oficiosos se dice que empezará mañana, pero otros informes la dan ya por comenzada, apoyándose en que antes de mediodía tronaba el cañón con bastante intensidad en la zona de combate, pero el cañoneo ha durado una hora y no puede, por consiguiente, ser el comienzo de la ofensiva. El general Condylis, en una proclama, ha dicho hoy en Salónica que está "luchando contra los elementos desatados de la naturaleza y no contra un enemigo que es despreciable". Otro comunicado da cuenta de bombardeos, y dice que la villa de Serres ha sufrido grandes daños.

Al mismo tiempo, en esta ciudad se ha publicado un comunicado desmintiendo todas las noticias alarmantes que han circulado por la Prensa extranjera en el día de ayer. Dice el Gobierno que son falsos los rumores de que se habían sublevado Larissa y Patras, de que Venizelos había enviado un ultimátum al Gobierno por conducto del almirante Demestichas, y de que Salónica y Atenas hayan sido bombardeadas por barcos de guerra de los rebeldes. Según esos informes, los rebeldes no han extendido su dominación más allá de la Tracia Oriental y de Creta, en que se instalaron el primer día y de las islas del mar Egeo, que ocuparon posteriormente.

Tal como explican en Atenas, el plan de Condylis consistirá en atacar al mismo tiempo por el Norte paralelo a la frontera búlgara, y en la dirección de Serres, para coger a los revoltosos entre dos fuegos. Claro que hay que pasar el Struma, y el río va muy crecido. En cuanto a los recursos de que dispone el ministro de la Guerra consisten, dicen, en elementos abundantes de todas las armas y numerosos aviones entre estos cinco que han llegado en estos días, procedentes de Yugoeslavia, y diez que están para llegar de Inglaterra.

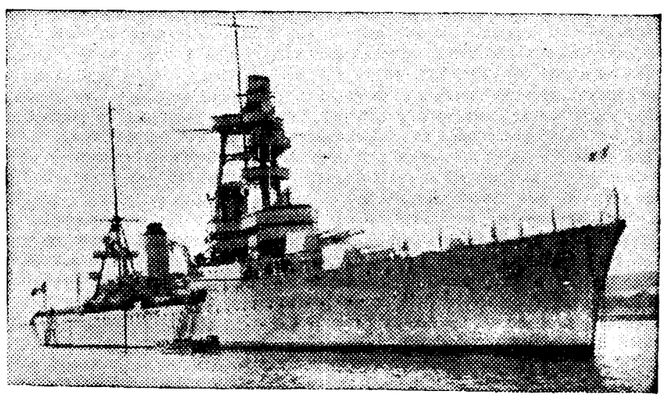

El crucero francés "Foch", que ha llegado a Grecia

Continúan en esta capital las detenciones de personas sospechosas de intervención en la rebelión o de simpatía hacia los revolucionarios.

En los círculos políticos se declara que el comercio y la industria han sufrido daños que se evalúan en muchos millones de dracmas.

* * *

PARIS, 9.—Según el periódico «Le Matin», el Gobierno examinará en breve la cuestión de poner precio a la cabeza de Venizelos, medida que reclama parte de la opinión.

El jefe del Gobierno, Tsaldaris, ha declarado que esto sólo es una simple formalidad, ya que Venizelos se ha salido por sí mismo de la ley.

Cien mil rebeldes

PARIS, 9.—Las noticias de Belgrado dicen que en Tracia y Macedonia los revolucionarios han logrado reunir 27.000 voluntarios y que se preparan a iniciar una ofensiva sobre Salónica. El general Kamenos, jefe de las fuerzas revolucionarias, ha ordenado la movilización general, habiendo sido llamados a filas los individuos de 18 quintas de veinte a treinta y tres años.

Las fuerzas rebeldes tienen el propósito de atacar a la retaguardia de las fuerzas gubernamentales en Larisa, con objeto de cortar las comunicaciones entre Atenas y Salónica.

A Cavala han llegado ya el crucero «Helli» y el destroyer «Psara», de los rebeldes.

Otras noticias afirman que los rebeldes disponen de unos 100.000 hombres, que nuevos voluntarios aumentan sus efectivos de hora en hora, y que, bien atrincherados, actúan en perfecto orden y sus baterías bombardean Salónica intermitentemente.

Impuesto especial en Creta

Comunican de Creta que el jefe de la rebelión, Venizelos, ha implantado un impuesto especial.

Por otra parte, se asegura que los rebeldes han procedido al embargo de varios navíos mercantes, con objeto de procurarse carbón del que carecen cada vez más para sus buques de guerra.

Noticias de origen particular declaran que no es cierta la información, según la cual el ex presidente Venizelos, jefe del movimiento revolucionario, haya resultado herido y haya sido transportado a un puerto egipcio por un contratorpedero rebelde.

El enviado especial del "Matin" en Grecia dice que se ha captado un "radio" firmado por Juan Politis en el que, por encargo del señor Venizelos se pregunta al ministro de Grecia en Varsovia si está dispuesto a representar a los rebeldes en el extranjero.

El vapor griego "Mezzosi" ha captado un "radio" lanzado por el acorazado "Averoff", en el que el jefe de la revuelta, señor Venizelos, hace responsable a los señores Tsaldaris, Kondylis y Zaimis, conjuntamente, de los daños que pueda sufrir la flota helénica.

Un soviet

PARIS, 9.—El periódico "La Liberté" inserta un telegrama de Atenas según el cual los obreros tabaqueros de Kavala han formado un soviet local.

El Gobierno desmiente

BERLIN, 9.—La Legación griega de aquí ha hecho pública una nota en la que niega categóricamente las siguientes noticias aparecidas en los periódicos extranjeros: La ocupación de la ciudad de Larissa por los insurrectos; el que éstos hayan rodeado a Atenas; el levantamiento en el Epiro; la pérdida de confianza en el Gobierno; el número de muertos y heridos que se ha dado; el bombardeo de Atenas; el levantamiento en Patrás; la falta de municiones en las tropas del Gobierno; la defección de parte de la fuerza armada; el bombardeo de Salónica, y que esta ciudad hubiera estado muchas horas en poder de los sublevados; el levantamiento comunista en Atenas. Agrega la nota que en el continente prevalece el orden completo lo mismo que en el Peloponeso y en las islas, excepto las que están en poder de los venizelistas. El país está como un sólo hombre al lado del Gobierno, y tan pronto como el estado excepcional del tiempo, que impide toda visibilidad, varíe, las tropas del Gobierno atacarán a los sublevados y los echarán del territorio que ocupan, a no ser que ellos mismos acuerden dispersarse.

Esta descripción optimista que hace el Gobierno griego sobre la situación, dista, sin embargo, bastante de los informes que se reciben de otras fuentes.

* * *

BERLIN, 9.—Observadores neutrales que vuelven del frente de Macedonia se inclinan a creer en el triunfo de los venizelistas, debido a que el equipo militar de los insurrectos es mejor que el de las tropas gubernamentales, ya que los depósitos principales de municiones están situados en el Norte y en el Nordeste del país y han caído en poder de los rebeldes.

Debido a la dificultad de comprobar las múltiples informaciones contradictorias que se han puesto en circulación, resulta muy difícil hacerse cargo de cuál es la verdadera situación del conflicto.

PRECISANSE
Almacenes amplios, cubiertos, en buenas condiciones de conservación, preferibles con vía entrada ferrocarril. Ofertas:
J. B. DURUPE
Apartado 466. — MADRID

RECORTISTAS
expertísimos necesítanse.
Talleres de EL DEBATE
Ofertas con referencias: Jefe de talleres, de diez a doce mañana.

Avícola Perobeguez
Polluelos Leghorn 15 Pts docena
Castellana 18
Huevos para consumo y encubar
pedidos
Barquillo 7 • Tel. 15973 • Madrid

Todo lector de EL DEBATE debe tomar Columba
CAFÉS Y CHOCOLATES
OCHO SUCURSALES EN MADRID
EXPORTACIÓN A PROVINCIAS

Los radicales franceses contra el servicio de dos años

Así se acordó en la reunión del partido

EN PARIS NO SE ADVIERTE PREOCUPACION POR LOS SUCESOS DE GRECIA

(Crónica telefónica de nuestro corresponsal)

PARIS, 9.—El cronista de la vida francesa tiene ya hoy que ocuparse de Grecia. No porque aquí sea mucho más rápida y copiosa la información de aquel país, sino porque sus posibles repercusiones internacionales—en el ambiente enrarecido de la Europa actual—se piensa aquí que serían gravísimas y afectarían, desde luego, a Francia. En los medios diplomáticos y en la Prensa de responsabilidad, se conserva, sin embargo, al menos en la apariencia, la más perfecta tranquilidad.

Se desmienten las fantásticas noticias recogidas por algunos diarios ingleses de que Italia, de acuerdo con Venizelos, haya originado la *revolución presente* y esté dispuesta a ayudarla, incluso directamente. No se cree tampoco en que Bulgaria piense en aprovechar la ocasión para hacer *efectivas ciertas* pretensiones antiguas a territorios griegos. Preocupa tan sólo el que manteniéndose este país fuera del Pacto balcánico y siendo *lógicas las simpatías* que Venizelos, enemigo también del Pacto ha de despertar en Sofía, puede surgir un incidente fronterizo con las fuerzas griegas gubernamentales, las que, por el contrario, tienen la simpatía de Yugoeslavia y de Turquía. Tal es, en la opinión de los medios parisinos, la única posibilidad de que surja un chispazo; que de producirse se convertiría facilísimamente en conflagración.

Por ello, algún periódico—"L'Intransigeant"—, secundando una iniciativa inglesa, propone la intervención de la Sociedad de Naciones. Teóricamente sería lo adecuado. En la práctica todos temen que la Sociedad de Naciones, dada su debilidad actual, no haga sino empeorar el conflicto y ponerse ella en ridículo.

Y con el horizonte internacional tan anubarrado, resulta que mis pesimistas informaciones sobre la actitud de los radicales-socialistas, con motivo de la prolongación del servicio militar, han quedado cortas. En la reunión anoche celebrada en la Cámara por los parlamentarios del partido se hizo patente el que la mayoría de ellos no quieren ni que se hable de una nueva ley de reclutamiento antes de las elecciones municipales. Tal actitud, al conocerse, está provocando hoy censuras unánimes. Si se opusieran por motivos ideológicos, sería disculpable, o al menos explicable. Su actitud, al ser hija de su mentalidad de agentes electorales, cuando peligra la existencia misma de la Patria, es algo que a la opinión, según lo he podido recoger, indigna y asquea.

La Prensa marxista está tan convencida de que triunfará el criterio de los radicales, que ya hace su campaña antimilitar, no contra el proyecto de ley de los dos años, sino contra la posibilidad de que se retenga en filas a los soldados, aprovechando el párrafo 40 de la ley actual, que lo autoriza para casos excepcionales.

Los funerales de Monseñor Guebriant

Los funerales en Notre Dame por el ilustre superior de la Sociedad de las Misiones, Arzobispo titular de Marianópolis, monseñor Guebriant, han sido de *grandiosa solemnidad. La misa de* "corpore insepulto"—el cadáver estuvo expuesto desde la víspera en la capilla de las Misiones—la celebró el Cardenal Verdier, que rezó un responso y dió la absolución. Han concurrido, aparte la mayoría de los Obispos franceses, el ministro de Estado, Louis Marín, representantes de Flandin y de otros miembros del Gabinete, la viuda de Foch y los generales más famosos, numerosos miembros de la nobleza—el finado pertenecía a una de las familias más ilustres de Francia—y centenares de personas.—**BERMUDEZ CAÑETE.**

En el proceso de Kovno se piden 5 penas de muerte

Los cinco son habitantes de Memel, de nacionalidad alemana

BERLIN, 9.—En el *proceso de Kovno* el procurador solicita la pena de muerte para los cinco habitantes de Memel, de nacionalidad alemana, y para los demás acusados un total de mil cuatrocientos años de trabajos.

Toda la Prensa alemana protesta con indignación contra la petición fiscal del procurador lituano.

El "Volechisker Beobachter" dice que la petición fiscal está guiada por un odio ciego y excitar a la población de Memel. *Las cinco peticiones de muerte* serán la piedra de choque para las potencias que garantizan el Estatuto de Memel, para ver si recuerdan al fin su deber. La vida de los cinco acusados, a los que vanamente se ha querido probar un crimen, está en peligro. Alemania espera oír la voz de las potencias firmantes del Pacto.

Comentarios alemanes

BERLIN, 9.—Comentando la petición del fiscal lituano contra los encartados en el proceso de Kovno, para cinco de los cuales se pide la última pena, el periódico "Boersen Zeitung" dice que el proceso de Kovno tenía que justificar la violación de Memel, y es por esto por lo que se ha encerrado en la cárcel a nativos de Memer de nacionalidad alemana.

La violación de Memel—agrega—no es una cuestión de política interior lituana, sino una cuestión internacional, puesto que el Estatuto está garantizado por las potencias aliadas y lleva su firma.

En el mismo sentido se expresa el "Deutsche Allgemeine".

OMNIBUS
REO
28 Y 40 PLAZAS
NUEVOS MODELOS
GRAN VELOCIDAD Y SEGURIDAD
GRAN STOCK DE RECAMBIO
EXPOSICION: Gta. S. BERNARDO 3. MADRID.

Alistamiento voluntario en Italia

Se abrirá desde el 16 hasta el 30 de abril

ROMA, 9.—Ha sido llamada a filas la primera mitad de la quinta de 1914. Esta medida es *perfectamente normal* porque la incorporación de los reclutas se efectúa en dos cupos. Se anuncia, por otra parte, que los alistamientos voluntarios del *Ejército* quedan abiertos desde el 16 hasta el 30 de abril próximo. El número de alistamientos será limitado, por razones de posibilidad material.

Salen más tropas

ROMA, 9.—El vapor "Abbazia" salió esta mañana para el *Africa Oriental*. Lleva 60 oficiales y 500 soldados, así como mulos y caballos. En Nápoles continúa la concentración de tropas de la División de Florencia. Un regimiento de Infantería de dicha División ha llegado hoy al citado puerto.

Goering se casará en abril

BERLIN, 9.—El día 11 de abril próximo contraerán matrimonio el Presidente de Prusia, general Goering, y la actriz del Teatro Nacional, señorita Emmy Sonnemann.

El jefe de los argelinos visita a Regnier

Ha asegurado que no volverá a haber disturbios graves

CONSTANTINA, 9.—El doctor Ben Yelul, que fué recibido esta mañana por el ministro del Interior, ha hecho declaraciones a la Prensa, en las cuales ha expuesto especialmente que había leído al ministro una moción que sitúa en la esfera de la ley francesa las reivindicaciones indígenas.

Añadió que había rechazado la tesis que le presentaba como adversario de Francia. Ha asegurado al ministro que los sucesos del 5 de agosto fueron meramente locales, y ha ofrecido al señor Regnier la seguridad de que no se repetirán.

Añadió que había insistido cerca del ministro sobre el hecho de que estos incidentes no fueron resultado de un movimiento antisemita o antifrancés, sino que habían sido originados por una explosión de cólera por parte de las gentes que fueron provocadas.

El doctor Ben Yelul añadió que había situado en primer plano de las reivindicaciones, las que se refieren a los derechos políticos, y terminó diciendo que quedó muy impresionado cuando el ministro le dijo que Francia sabría, en caso necesario, recurrir a la mayor energía.

Descubren un movimiento subversivo en Estonia

REVAL, 9.—Un comunicado oficial dice que han sido detenidas veinte personas, principales complicadas en el movimiento *subversivo "Lucha por la libertad"*.

En los registros efectuados se han descubierto numerosas bombas de mano y documentos que prueban que se trataba de atentar contra las personalidades del Gobierno. Los conjurados habían preparado también en Reval y Dorpat, destacamentos militares y secciones de fuerzas de Asalto.

Grave accidente en un paso a nivel alemán

KOENIGSBERG, 9.—Esta mañana se ha producido un grave accidente en un paso a nivel sin vigilancia entre Loezen y Johannisburgo.

En efecto, cuando atravesaba la vía férrea una columna de autocamiones del Ejército llegó a gran velocidad un tren correo.

El convoy alcanzó al último de los autocamiones, arrastrándole largo trecho y destrozándole.

A consecuencia del accidente ha resultado muerto uno de los soldados que ocupaban el coche.

El número de heridos se eleva a diez, cuatro de los cuales lo están de mucha gravedad.

El primer centenario del teólogo Scheeben

ROMA, 9.—El Papa ha recibido en audiencia a 150 alumnos del Colegio germano-húngaro, que le fueron presentados por el rector padre Koppel. La visita al Papa ha sido con motivo de celebrarse el primer Centenario del nacimiento del insigne teólogo Matías José Scheeben, que fué alumno de este Colegio. El Pontífice recordó en su discurso su alto relieve en la historia de la Teología y en la vida cristiana. Dijo de Scheeben que fué un hombre digno de figurar junto a los grandes maestros, especialmente como defensor de la Iglesia y de la Santa Sede, así como por su vida sacerdotal.—**Daffina.**

FIGURAS DE ACTUALIDAD

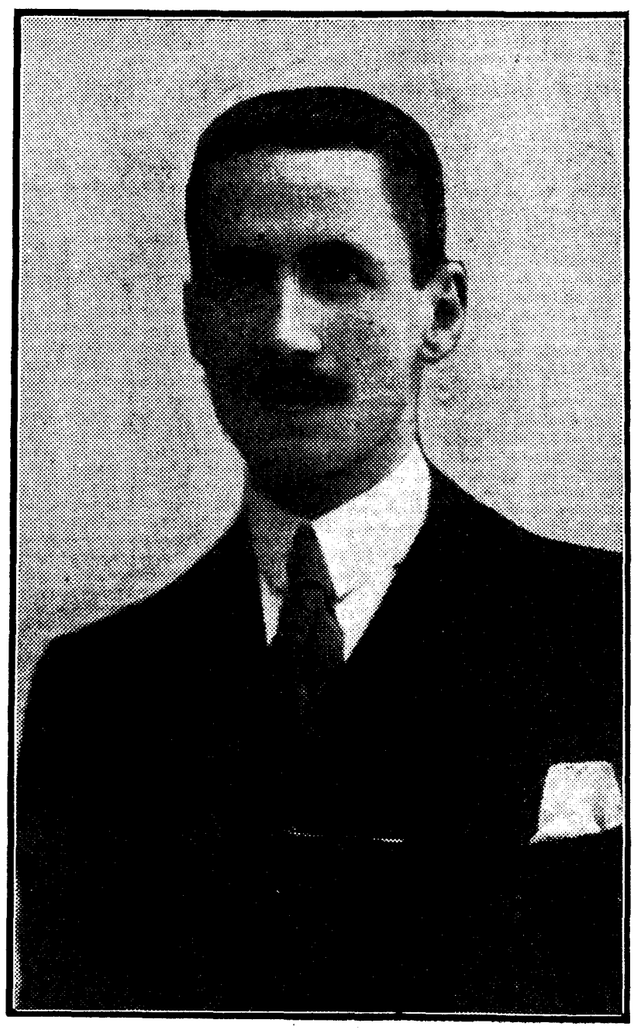

Don Ricardo Cortes, que ha sido elegido presidente de la Confederación Católico-Agraria

Ricardo Cortés es el "patriarca" de Saldaña. Por todas las tierras de Palencia su nombre es venerado. En Saldaña organizó hace años un magnífico Sindicato Católico-Agrario, modelo en su clase, fomentador del progreso agrícola de la región y regenerador de ésta en su aspecto social. Porque Ricardo Cortés es de esos hombres que hacen jugar a sus hijos con los hijos de sus aparceros y colonos, en un recinto común. Elegido diputado por Palencia en las Constituyentes y también en las Cortes actuales, puede decirse que Ricardo Cortés no ha hecho ni hace política, salvo en asuntos que afectan a "sus" agricultores, como el reciente debate sobre la ley de trigos. Lleno de méritos llega a la presidencia de la obra sindical agraria más importante de España.

Un acto de desagravio a la memoria de Valdecilla

Veinticinco mil personas desfilan en Santander ante el monumento

SOLEMNE FUNERAL, OFICIADO POR EL OBISPO

La Confederación de Estudiantes Católicos de España ha dirigido a los marqueses de Pelayo la siguiente carta:

«Distinguidos señores míos: La torpe profanación de la tumba del que fué ilustre marqués de Valdecilla—que Gloria haya—nos ha movido a triste y profunda indignación, y así lo hacemos presente, al tiempo que, respetuosamente, nos unimos al noble dolor familiar.

Pública manifestación merece la dolida protesta que hoy compartimos todos, pero esta Confederación de Estudiantes Católicos de España estima que la institución llamada a promoverla es la Universidad de Madrid, que tan prócer testimonio guarda de la patricia generosidad del difunto señor marqués de Valdecilla, y en espera de la iniciativa de las autoridades universitarias, dilatamos nuestro propósito de desagravio, que tendrá adecuado lugar en la unánime universalidad—tan noblemente universitaria—del homenaje oficial y solemne a la insigne memoria ultrajada.

Reiterando nuestra respetuosa condolencia, les ofrece su consideración más distinguida, **Rafael de Balbín**, presidente.»

25.000 personas ante el monumento

SANTANDER, 9.—A las diez y media de la mañana se celebró en la Catedral la misa solemne dispuesta por la Junta del Patronato de la Casa Salud Valdecilla, por el alma del marqués de Valdecilla y como desagravio por la profanación de que fueron objeto sus restos. Celebró la misa el Obispo de la diócesis, doctor Eguino, y asistieron a ella el marqués de Pelayo, en representación de la familia; la Junta del Patronato de la Casa Salud, el Ayuntamiento y la Diputación en pleno; todas las entidades y corporaciones de Santander; representaciones de toda la provincia y nutridas Comisiones de las clases populares. Las naves del templo y los claustros resultaron insuficientes para contener la enorme masa de fieles. Muchas personas no pudieron entrar en la iglesia.

La Coral de Santander, dirigida por el maestro Sáez de Adana, interpretó la Misa de Perossi. Al final, el Prelado entonó un responso.

Terminada la ceremonia, el público se trasladó a la Casa de Salud Valdecilla para firmar en los pliegos y dejar tarjeta. Al pie del monumento del marqués había miles de ramos de flores y crecidísimo número de coronas monumentales, enviadas por el Ayuntamiento, Corporaciones, entidades y gremios. Durante estos actos cerraron los Bancos y el comercio. No hubo clases en los centros docentes. El desfile, en el que tomaron parte los niños de las escuelas, terminó a primera hora de la tarde. Se calcula que han desfilado más de 25.000 personas.

Al efectuar sus compras haga referencia a los anuncios leídos en EL DEBATE

Cumple su condena y asalta la Audiencia

Un individuo que intentó robar los fondos para los Jurados de Lugo

Se presentó en las oficinas para pedir un socorro y después se escondió en el local

LUGO, 9.—Esta noche fueron asaltadas las oficinas de la Audiencia provincial por un sujeto que acaba de cumplir condena en la prisión de esta capital, el cual, por la tarde, había estado en dichas oficinas con objeto de solicitar un socorro, y a quien se le entregó, por orden del presidente, la cantidad de diez pesetas. El individuo en cuestión, después de cobrar este auxilio, parece que se quedó escondido en una de las dependencias de la Audiencia, y cuando estas oficinas quedaron solas, a las nueve y media de la noche, poco más o menos, se dirigió a la mesa del oficial encargado de abonar a los Jurados, donde se guardaban los fondos para tal fin. Intentó forzar el cajón donde se guardaba dicho dinero, pero no pudo abrirlo. Para realizar esta operación utilizó una escopeta que estaba allí como prueba de convicción en una causa. Cuando el asaltante vió que todos los intentos resultaron infructuosos, decidió salir a la calle, saltando por una ventana de la Audiencia, que está situada en la parte baja de la Casa Consistorial. El sereno observó la operación y, ayudado por otro, detuvo al citado individuo. Se llama Manuel Sánchez García, de cincuenta años, natural de Madrid. Había salido de la cárcel ayer mismo de cumplir condena por intento de robo.

En las oficinas de la Audiencia se personaron a media noche el presidente de la misma, el secretario y el juez de instrucción, varios abogados, el alcalde y otras autoridades, y se pudo observar que en aquella dependencia no faltaba cosa alguna, y únicamente se veía destrozada la mesa donde se guardaba el dinero y varios rollos de causas en desorden.

GABARDINAS
como las de **Casa Seseña**, imposible.
Las mejores y de mejor resultado.
Desde 60 ptas. **Clase especial, 16 duros.**
Cruz, 30; Espoz y Mina, 11, y Cruz, 23.
LA 1.ª DE ESPAÑA EN CAPAS

Recibimiento al general Franco en Ceuta

Llegó ayer en avión desde Algeciras

CEUTA, 9.—Hoy ha llegado en hidroavión, procedente de Algeciras, el jefe superior de las fuerzas de Marruecos, general Franco. En el muelle fué recibido por el alto comisario interino, don Manuel Plaza; los jefes militares que vinieron de Tetuán, las autoridades locales, el general Benito, jefes y oficiales de la guarnición y de la Marina, representaciones de entidades y numeroso público. Al desembarcar el general Franco, le rindió honores una compañía de Regulares, con bandera.

Se reanudarán en Oviedo las obras públicas

Una Comisión de Ayuntamientos vendrá a Madrid para pedir apoyo al Gobierno

Una estación de "radio" para la Guardia civil en León

OVIEDO, 9.—Hoy se celebró en la Diputación una Asamblea de Ayuntamientos para tratar del arreglo de caminos vecinales y terminación de las obras que fueron suspendidas por falta de consignación. Presidieron el presidente de la Diputación y alcaldes de Oviedo y Gijón.

Se acordó designar una comisión para que vaya a Madrid y pida al Gobierno que conceda dos millones de pesetas de la cantidad destinada a paro obrero, y otros dos millones para atender a las necesidades de obras públicas. Con este dinero se terminarían las obras comenzadas y se reduciría en gran parte el paro obrero.

Recogida de armas y dinero

Durante las últimas cuarenta y ocho horas fueron recogidas 27 armas de fuego y 250 cartuchos de guerra, y se practicaron 13 detenciones. También se recogieron cerca de 11.000 pesetas que proceden de robos cometidos por los revolucionarios durante los sucesos en distintos Bancos de la región.

Revolucionarios condenados

En la Diputación se ha celebrado esta mañana un Consejo de guerra contra los paisanos César González Fernández y Laureano Suárez Campa, por rebelión militar. Se acusa al primero de haber conducido un convoy con piezas de Artillería desde Trubia a Oviedo, y de haber intentado emplazarlas en Buenavista. También se le acusa de haber estado de guardia en el Instituto, lugar donde, como se recordará, estaban los detenidos por los revolucionarios. A Laureano se le acusa de haber servido una pieza de diez y medio. El fiscal solicitó para ambos la pena de reclusión perpetua y el defensor, señor Moreno Mateos, pidió la absolución. El Tribunal, presidido por el teniente coronel señor Alvarez Arias, condenó a César a cadena perpetua, y a Laureano a veinte años de prisión.

—También se ha celebrado otro Consejo de guerra contra el paisano Juan González Barredo por auxilio a la rebelión. Ha sido condenado a seis años y un día.

Próximos Consejos

En breve se celebrará en Gijón el Consejo de guerra correspondiente a la causa instruída por los sucesos de Sotabarco, contra Bautista González Fernández, César Gutiérrez Fernández, Félix Arias, Fermín García, Fulgencia Fernández García, Higinio Blanco, Horacio Menéndez Arias, Humberto Alonso, Jesús Estrada Gutiérrez, Luis Rodríguez, Luis Tamargo, Ramón Alvargonzález, Raul Alonso, Victorino Menéndez y José Gutiérrez Fernández, acusados del delito de rebelión militar.

El mismo día se celebrará en Oviedo otro Consejo de guerra por el supuesto delito de rebelión militar contra los hermanos médicos de Mieres, José-Armando y José Barreiro, para quienes se pide la pena de muerte; Sandalio Suárez, Víctor Velasco y Eduardo González Risas.

Una emisora de "radio" para la Guardia civil

LEON, 9.—Han llegado a esta ciudad un capitán y un teniente de la Guardia civil para instalar una estación de «radio» de gran potencia, en el cuartel de la Guardia civil. Los citados oficiales quedaron muy satisfechos de su visita a la Comandancia. En la próxima semana comenzará la instalación de la emisora.

Hallazgo de un fusil

LEON, 9.—La Guardia civil de Villaseca halló un fusil Máuser y 55 balas en un monte cerca de Lumajos.

Los vecinos de Caboalles de Arriba, Elías García Riesgo y José Alvarez Rosón, reclamados por el Juzgado militar por los sucesos de octubre, han sido detenidos por la Guardia civil.

Homenaje al jefe del batallón ciclista

TOLEDO, 9.—El diputado don Ramón Molina Nieto entregó al alcalde las insignias de la Medalla Militar, concedida al heroico toledano, teniente coronel don Luis Ruedas Ledesma, jefe del batallón ciclista, por su actuación en Asturias durante la revolución de octubre.

Las insignias son de gran mérito artístico y han sido adquiridas por suscripción popular. Existe el propósito de imponérselas solemnemente al señor Ruedas, para lo cual se trasladaría a Oviedo una Comisión del Ayuntamiento de Toledo, presidida por el alcalde.

Reunión clandestina

ZARAGOZA, 9.—Esta noche ha sido sorprendida una reunión clandestina de elementos extremistas. La Policía ha practicado con este motivo 31 detenciones de elementos afiliados a C. N. T. y a la A. I. A. I. Conducidos a la Comisaría ha resultado que ocho de ellos habían actuado en movimientos sociales, y otros estaban reclamados por diversos Juzgados.

Fuerzas de Asalto y Vigilancia han realizado esta noche cacheos por toda la capital, y han practicado la detención de cinco individuos, por llevar armas sin licencia.

Esta noche se han adoptado extraordinarias precauciones.

Atraco en una tienda de La Coruña

CORUÑA, 9.—Hoy se ha hecho pública la noticia de un atraco cometido anoche en el establecimiento de don Alonso Alonso, en la calle de Sánchez Bregua. Cuando se encontraba dicho señor en el despacho se presentaron unos sujetos que, pistola en mano, le obligaron a levantar las manos y le exigieron que les entregara las llaves de la caja. Como dijo que no las tenía, procedieron a registrarle, pero no se las encontraron. En vista de eso se apoderaron de dos pistolas y dejaron 300 pesetas que había en un bote de hojalata. La Policía ha practicado varias detenciones.

Viaje triunfal de Gil Robles por Gerona

Una conferencia en Figueras. "No contestaré a ningún ataque." "Con amigos y enemigos, paz y cordialidad." "Por primera vez un partido político obtuvo mayoría, sin el apoyo oficial"

"Cuando se serene el ambiente, se podrá implantar una autonomía que no cree pugna con España"

BARCELONA, 9.—Esta mañana salió el señor Gil Robles hacia Gerona, en automóvil, seguido de una numerosa caravana de coches. Al llegar al límite de las provincias de Barcelona y Gerona, le esperaba en la carretera una Comisión de elementos de Acción Popular de Gerona, con su presidente, señor Hoste y el alcalde de la capital de la provincia, que dió la bienvenida al jefe de la Ceda. El señor Gil Robles, cediendo a las peticiones de los presentes, tuvo que descender de su coche y pronunciar una pequeña alocución, dirigida a los amigos que habían salido a recibirle. Inmediatamente continuó la marcha la comitiva, a la que se habían agregado gran cantidad de vehículos.

En el Hotel Peninsular, de Gerona, el señor Gil Robles recibió a las autoridades y distintas Comisiones de representantes de los pueblos.

Continuó después a Bañolas, donde visitó el monasterio, y se celebró un banquete de unos 200 cubiertos. Ofreció el brindis el doctor Mascaró, de Acción Popular de Bañolas, y pronunció un pequeño discurso el señor Gil Robles. De este pueblo salió en compañía de los señores Ayats, Cirera Voltá, Torrent, Jover y Hoste, para visitar el Seminario de Colel, donde se da instrucción general y de preparación para ingreso en Seminarios.

Es una institución muy importante en la provincia. Fué recibido por el rector, el claustro y los alumnos. Se cantó una Salve y el "Virolai", himno de Verdaguer a la Virgen de Montserrat. Después regresaron a Bañolas para incorporarse de nuevo a la caravana. De Bañolas salieron todos hacia Perelada, en donde el pueblo recibió al jefe popular agrario con arcos de triunfo, en los que se leía: "Perelada saluda a Gil Robles". Fué recibido por las autoridades locales y por el pueblo en pleno, y se vió obligado a ir al Ayuntamiento, desde cuyos balcones dirigió la palabra a los reunidos. Visitó después el castillo de Perelada, donde le hicieron un recibimiento cordial los nuevos propietarios señores Mateu, que le mostraron las interesantes colecciones artísticas y le invitaron a un "lunch". Después partieron en dirección a Figueras, adonde se llegó a las siete de la tarde. En los locales de Acción Popular se celebró una recepción, y más tarde un banquete en el Hotel París. No hubo brindis, porque después todos los asistentes se trasladaron al mitin celebrado en el Gran Teatro Jardín, que estaba completamente lleno. Caben en el local más de seis mil personas. Además, en la calle había gran cantidad de público.

Hizo la presentación el señor Bassols, y pronunció en primer lugar un breve discurso el señor Cirera Voltá, quien rechazó la acusación de traidores, lanzada injustamente contra los catalanes de la C. E. D. A. Acción Popular no se deja ganar por nadie en amor a Cataluña. La prueba de que nuestra doctrina es irrefutable, está en que nadie nos la discute; se ataca a las personas, pero nunca se ha intentado discutir nuestro programa. Terminó pidiendo una sana autonomía comarcal, enemiga de todo centralismo, no sólo de Madrid, sino también de Barcelona.

"Paz y cordialidad"

Gil Robles se levanta a hablar y es ovacionado largamente. Comienza refiriéndose a la conferencia pronunciada ayer por el señor Ventosa y a los comentarios de la Prensa catalanista contra la C. E. D. A. Tiene el propósito de no contestar a ningún ataque; sino solamente defender la doctrina y el ideal que va paseando por todas partes. No contestará a quien le ataque; cada cual con sus actos y responsabilidades. Con amigos y con enemigos, paz y cordialidad; no quiero luchar con nadie. Quiero sembrar mis ideas—dice—para que con la bendición de Dios fructifiquen en los campos del Ampurdán. Se refiere a la situación de España al advenir la República. Desaparecieron los organismos que agrupaban a los hombres de derechas; todo parecía hundido; nada quedó de los partidos que un día tuvieron en sus manos, antes de la Dictadura, la vida de España. Pero la vida política de España era una ficción por apoyarse en oligarquías de intereses en vez de apoyarse en el pueblo. Si éste era el mal, la actuación nueva debía basarse en todo lo contrario. Y por eso nosotros concebimos el propósito de organizar un partido nuevo, para buscar al pueblo y organizarle sobre bases del cumplimiento estricto de la justicia social. No quisimos emplear las influencias caciquiles para las elecciones de las Cortes Constituyentes, ni tampoco quisimos acudir al soborno del sufragio.

Cómo ganó la C. E. D. A. las elecciones

No nos quedaba más que conquistar al pueblo, y para ello fuimos a todas partes donde pudiéramos recibir el aliento del pueblo, el latido del pueblo y llegamos incluso a recibir denuestos y pedradas en vez de oír aplausos. Al principio encontramos más enemigos que amigos. Luego, el número de estos amigos fué superior al de los adversarios. Recorrimos todos los ámbitos de España y por vez primera en la historia de nuestra Patria, un partido político obtuvo el mayor número de diputados, a pesar de no haber contado con el apoyo oficial y a pesar de haber estado perseguido y en las peores condiciones para la lucha. ¡Que se presente otro partido político de más intensa propaganda, de más intensa labor de proselitismo, un partido que haya conquistado a las masas con resultados más eficaces!

Conscientemente dejamos de hacer nuestra propaganda en dos regiones: Cataluña y las Vascongadas, a pesar —dice—de que había sido invitado, no sólo a venir a Cataluña, sino a dar mi nombre para la candidatura en la circunscripción de Barcelona. A pesar de que contaba con buenos amigos, hube de declinar este honor, porque en mi criterio la opinión de Cataluña en aquellos momentos no estaba en situación de recibir nuestra propaganda. Todos sabíamos que habría un momento en que Cataluña formaría un partido netamente y característicamente catalán y que pediría pactar con los partidos españoles para buscar la unión de todos y la defensa de sus ideales al amparo de una política nacional. (El orador es ovacionadísimo en un bello párrafo exaltando la confraternidad de todas las regiones españolas.)

Protesta de que se pretenda hacer del catalanismo un monopolio. Soy contrario a todos los monopolios—dice—, pero tolero más el monopolio material,

CALIDAD
Distinción y economía
RONEO, EL MOBILIARIO DE OFICINA MAS PRACTICO Y SENCILLO
Los muebles metálicos RONEO son verdaderas fortalezas para la protección de sus documentos y valores, pues resisten las altas temperaturas de un incendio y están dotados de cerraduras patentadas e inviolables.
Dada su excelente calidad y enorme duración, los muebles RONEO le resultarán más baratos que otros de inferior calidad, y darán a su oficina una enorme distinción a más de gran comodidad para el trabajo y economía de espacio.
Para organizar su oficina en un plan moderno y práctico, sin compromiso alguno, pida detalles a
RONEO
UNION CERRAJERA S.A.
MONDRAGON
EDUARDO DATO, 9 MADRID TELÉF. 27825
RONDA UNIVERSIDAD, 21 BARCELONA TELÉF. 22300
RONEO

EL HOMBRE "CHIC" debe vestirse en **SASTRERIA ZARDAIN**, sastre de moda entre elegantes. La más extensa y selecta variedad en novedades en pañería. Precios ventajosos **HORTALEZA, 106.** Vean escaparates con modelos últimas creaciones.

pues nunca he transigido con el monopolio espiritual. Acción Popular no es un partido de clase, sino que busca la armonía de todas ellas dentro de una política de justicia social. Las derechas han sido acusadas, hasta ahora, de ser las defensoras de los propietarios, de hacer una política ultraconservadora, de representar las clases poderosas de la nación. Ha bastado que la CEDA llegase a participar de manera muy pequeña en el Poder para que una gran masa conservadora se vuelva contra nosotros, llamándonos demagogos blancos y ultranacionalistas.

Sostiene los principios básicos del mantenimieto de la propiedad privada, pero siempre que esta propiedad sepa cumplir con su finalidad social. Combate a los patronos que no cumplen con sus deberes. Si por esto me llaman demagogo blanco—dice—yo contestaré: Si sois católicos, cumplid con las doctrinas de Cristo o renunciad al nombre de cristianos. Yo os hablo en nombre de los principios de justicia.

Dice que el daño enorme de España es hablar de derechos y no de deberes y dedica un largo párrafo a las obligaciones de los ricos para remediar la injusticia social. Acción Popular aspira, por la vía legal, a tomar el Poder en sus manos.

Acción Popular se opuso a las impaciencias de las derechas, que en algún tiempo, de gran efervescencia, llegaron a propugnar incluso la práctica de la violencia. Acción Popular dijo entonces que era necesario trabajar paso a paso, agotar todos los recursos, buscar los votos de los ciudadanos, pero nunca salirse del camino de la ley. Y en estas posiciones, las derechas logramos que la revolución saliera a la calle y que fueran ellos, por lo tanto, los que se salieran de la ley.

"Cataluña tiene derecho a autonomía"

Cataluña es una región de características inconfundibles y tiene derecho a una autonomía. Hemos tenido que acudir a la suspensión transitoria de la autonomía en virtud de las circunstancias pasadas, para que, una vez que se haya serenado el ambiente, se pueda implantar definitivamente una autonomía que no ponga nunca en pugna a Cataluña y a España. Cuando en el Parlamento defendimos esto, se nos dijo por alguien que esta posición, este criterio, no convenía a ciertos partidos de Cataluña, que hubieran preferido que adoptáramos una actitud contraria, violenta. Pero es que esta actitud le hubiera servido a este partido para hacer ver que las derechas eran enemigas de Cataluña y que negaban a Cataluña su personalidad. Y en torno de esto hacer una labor separatista, para enfrentar a los catalanes contra el resto de España. Pero yo dije: Maniobras separatistas, no. Yo iré a Cataluña a arrancarles la careta. (Ovación.)

Termina diciendo que todos los españoles han de luchar por los mismos ideales. Vosotros, catalanes, por ser españoles; nosotros, porque consideramos que Cataluña es una cosa nuestra.

Al terminar se prolongaron las ovaciones y los aplausos durante largo rato.

Obsequio a Gil Robles

SANTIAGO, 9.—Las juventudes de Derecha aprovecharán el próximo viaje del señor Gil Robles a Galicia para regalarle, como homenaje a su labor una imagen de azabache del Apóstol Santiago, que se adquiere por suscripción popular con cuotas de una peseta. Al mismo tiempo se le entregarán pliegos de firmas de adhesión de sus donantes.

—Mañana se inaugurará un centro de derechas en el Ayuntamiento de Brión, y con este motivo se celebrarán varios actos, a los que concurrirán muchos afiliados de las juventudes de derecha de Santiago.

* * *

GIJON, 9.—En el domicilio de A. Popular, atestado de público, dió esta noche una conferencia el diputado a Cortes y secretario de la minoría popular agraria don Geminiano Carrascal. Fué presentado por el secretario del Comité local, don Antonio González Cobo.

El señor Carrascal historió la actuación de la minoría popular agraria desde las elecciones de noviembre hasta la crisis de octubre, para resolver la cual se requirió, por el Jefe del Estado, la colaboración de la CEDA. Sabíamos entonces que estaba preparado un movimiento revolucionario, y conociamos igualmente que, en el caso de no incorporarnos al Gobierno, llegaría el momento buscado por los socialistas y su triunfo hubiera sido más probable.

Explica la última crisis, en la que Gil Robles señaló claramente la necesidad de una máxima participación de los elementos de la CEDA en el Gobierno y la de dar un ritmo más acelerado a la labor liquidadora de la revolución.

Pedimos—dice—que se cumpla lo que la justicia ha dispuesto. No somos sanguinarios ni impunistas. Es preciso ir a la liquidación de la revolución que ha sufrido España. Si esto no se hace, no vacilaríamos en apartarnos del Poder y romper todo compromiso con quienes no cumplieran un programa anteriormente aceptado con nosotros. Se refiere después a la visita de los socialistas al Jefe del Estado, y dice que supone habrán ido a pedir clemencia, pero si se quieren sostener esos principios de justicia social deben pedir lo que nosotros exigimos, que es que se cumpla esa justicia en el terreno social y en todos los terrenos. Habla de la labor del ministro de Agricultura, y dice que lo que ha hecho ha sido llevar a la práctica las doctrinas de las Encíclicas. Es la política social que defendimos en los mítines.

Respecto a la colaboración con las dos fracciones que comparten el Poder, nos unen con la agraria muchos puntos y con la radical el deseo de defender a España. El que sigamos en el Poder no depende de nosotros, sino del partido radical. Terminó diciendo que se va al estudio de la reforma de la Constitución.

El señor Carrascal fué muy aplaudido.

* * *

OVIEDO, 9.—Mañana, a las siete y media de la tarde, dará una conferencia en Acción Popular el diputado a Cortes de la CEDA don Geminiano Carrascal. También hablará por la mañana en Avilés.

Los teléfonos de EL DEBATE son: 21090, 21092, 21093, 21094, 21095 y 21096

Un gitano herido grave

POR RESISTIRSE A ENTREGARLES UN FARDO DE TEJIDOS

En San Sebastián roban un coche, que luego aparece abandonado

VALENCIA, 9.—El gitano Diego Muñoz, de veintiocho años, vendedor ambulante de telas, cuando regresaba esta madrugada a su domicilio, en Valencia, fué asaltado por dos sujetos en las proximidades de Castellero. Pistola en mano, dichos individuos le exigieron la entrega del fardo de tejidos de que era portador. Como el gitano se resistiese, los atracadores le hicieron varios disparos, uno de los cuales le hirió de gravedad. Ingresó en el hospital.

* * *

SAN SEBASTIAN, 9.—Tres desconocidos alquilaron en la calle de Iparraguirre el automóvil número 5.485 y ordenaron al chófer que los condujese a Monte Ulía. Una vez en este sitio, ataron al mecánico a un árbol y, amenazándole con sus pistolas, desaparecieron con el coche. Una persona que pasó luego por aquel lugar, se apercibió de la situación del conductor y lo desató. Inmediatamente se dió aviso a la Policía, y se cursaron órdenes telegráficas a diferentes puestos, en previsión de que los individuos que huyeron con el coche se dispusieran a cometer algún atraco. El "auto" apareció poco después abandonado en Amara, sin que se sepa para qué lo utilizaron los atracadores.

* * *

MALAGA, 9.—Esta noche, a las nueve, en el lugar conocido por la Cruz del Molinillo, cuando el teniente de Asalto don Enrique Guirval González marchaba en inspección de servicios le salieron al encuentro seis individuos que le agredieron a tiros por la espalda e intentaron desarmarle.

El señor Guirval se defendió con su pistola, hasta que, al ruido de los disparos, acudieron algunas fuerzas de Asalto y numerosos transeúntes. Los maleantes huyeron sin que, de momento, pueda saberse si alguno de ellos resultó herido.

El teniente fué curado en la Casa de Socorro de varias heridas y la fractura de un dedo, lesiones calificadas de pronóstico menos grave. En la ropa presentaba algunos cortes, lo que prueba que también se le acometió con armas blancas. La capa presentaba varios orificios causados por los proyectiles, ninguno de los cuales le hirió.

Se ha intensificado la vigilancia, y el gobernador civil ha dado órdenes enérgicas a los agentes de la autoridad.

motores Siemens
Los mas conocidos

Maleante muerto al huir de la Guardia civil

Con otros dos, que fueron detenidos, realizaba frecuentes robos en el Parque de Mendicidad

Al intentar huir de la Guardia civil ha resultado muerto un maleante que estaba cometiendo un robo en el Parque Sanitario de Mendicidad. Otros dos ladrones que le acompañaban fueron detenidos. Los tres eran autores de frecuentes sustracciones de plomo que desde algún tiempo se venían notando en el mencionado Parque.

Desde hace bastantes días se venía observando la sustracción de plomo en el Parque Sanitario de Mendicidad, establecido en la calle de Ferrocarriles. Anteanoche, alrededor de las once, penetraron en dicho edificio tres individuos, y el guarda de la finca, que se dió cuenta de la maniobra, dió aviso a la Guardia civil del 14 Tercio. Acudieron el capitán señor Rodríguez Ribas con varios números, y seguros de que en el interior se hallaban los ladrones, rodearon el edificio para que no se fugasen. El capitán con tres guardias penetró dentro, con la intención de proceder a la detención de los individuos, y cuando se encontraba en la búsqueda, a la altura del primer piso, vieron a un individuo que cruzaba una galería.

La Guardia Civil le dió el alto, pero el individuo, lejos de atender el requerimiento de la Benemérita, intentó darse a la fuga. Sonó entonces un disparo. A los pocos minutos se encontró el cadáver del individuo en cuestión, y poco después se procedió a la detención de los otros dos, que estaban escondidos en el cuarto de baño, instalado en la misma galería.

El Juzgado de guardia se personó en el lugar del suceso. El maleante muerto resultó ser Mariano Monzón Villola, alias "Gandi" y "el Levita", de veinte años, con domicilio en la calle de Tarragona, número 36. Los detenidos se llaman Antonio Martín Gutiérrez, de diez y nueve años, y Juan Gaitán Rodríguez, de veinte. Después de ser interrogados se confesaron autores de algunas sustracciones en el Parque Sanitario de Mendicidad. Los dos fueron trasladados a prisiones militares.

La Benemérita, al entrar, se encontró que los maleantes tenían ya preparados 25 rollos de plomo en el cuarto de baño, de un peso de 300 kilos.

GRIPPE asma, bronquitis, tuberculosis, cura radical por inhalación con PULMOZONO!
Venta: J. Martín, E. Durán, Gayoso, H. Riesgo, F. Casas, Centro F. Nacional.
FRASCO, 6,30.

GRIPE, CATARROS, NO
LOS CONOCE EL CLIMA BUSOT.
HOTEL, CASAS, CHALETS
Informes: Admor. BUSOT. Apart. 76.
ALICANTE

Clausura de las Jornadas de A. Católica en Teruel

Dos conferencias del padre Laburu en Palma de Mallorca

TERUEL, 9. — Se ha celebrado la clausura del cursillo para sacerdotes. El gobernador eclesiástico dió las gracias a los asistentes, más de 80, en su mayoría de los pueblos. Y se felicitó de que el clero de Teruel haya asistido al cursillo con tanta atención.

En las conferencias para señoras el señor Bellón trató de la sumisión a las jerarquías y aseguró que la Acción Católica es imperecedera como la Iglesia, por ser un mandato divino.

En las conferencias para hombres el señor Enrique se refirió a la piedad como auxiliar imprescindible de la obra de Acción Católica y para la formación de la voluntad.

Conferencias del padre Laburu

PALMA DE MALLORCA, 9.—En el "cine" Born, completamente lleno de público, dió su segunda conferencia el padre Laburu, sobre "El catolicismo en marcha". Trató del estado presente de la sociedad, lleno de inquietudes. Es necesario buscar un remedio y aplicarlo sin demora. Recordó la frase de Demóstenes a los atenienses, cuando se lamentaban de hallarse esclavizados por Filipo: ¿Sabéis qué es lo que debéis de hacer? Pues todo lo contrario de lo hecho hasta ahora. Pidió a los católicos que actúen como tales viviendo el catolicismo íntegramente, atendiendo de manera especial a la instrucción religiosa. Trató extensamente de la cuestión social y expuso los propósitos contenidos en las Encíclicas de León XIII. Impresionó grandemente al auditorio al hablar de los deberes que la justicia impone para con los obreros.

* * *

La tercera conferencia del padre Laburu versó sobre "El factor volitivo en la formación del carácter". Tomó como ejemplo la vida de San Ignacio de Loyola, y estudió su figura como hombre vanidoso, irascible, guerrero y mujeriego, que cambia completamente cuando llega a su casa de Azpeitia, herido en el sitio de Pamplona.

Todas las conferencias han sido seguidas con gran interés y escuchadas por numeroso auditorio, a pesar de ser radiadas. También el padre Laburu ha dado una conferencia en el salón del Palacio Episcopal, organizada por la Asociación de San Cosme y San Damián, exclusivamente para médicos.

Por la noche salió para Barcelona. Se le tributó una cariñosa despedida.

La señorita Madariaga

TETUAN, 9.—La señorita María de Madariaga ha dado una conferencia en el salón de actos de la Misión Católica, completamente lleno. La oradora expuso el programa y las normas de la Acción Católica, haciendo hincapié en que es una obra completamente desligada de todo matiz político. Explicó la misión que incumbe a la mujer en estos tiempos dentro y fuera del hogar, y terminó alentando a todos a cooperar en la Acción Católica.

Fué muy aplaudida.

Clausura de un cursillo de formación de directores

MALAGA, 9.—Esta noche se ha celebrado en el salón de actos de Acción Católica, en el antiguo palacio episcopal, la sesión de clausura del cursillo de formación de directivos de Juventudes masculinas de Acción Católica, al que han asistido jóvenes de Granada, Jaén, Marbella, Melilla, Coín, Olías y Málaga. La sesión de clausura ha sido pública, y ha constituído un brillante acto de afirmación católica. El local se hallaba totalmente abarrotado de público, entre el que se encontraban muchos obreros.

Hicieron uso de la palabra el presidente del Consejo Diocesano de Juventudes de Acción Católica, don Enrique García Herrera; el vocal de estudios del Consejo Central de Juventudes, don José Pérez Balsera, y el presidente del Consejo Central, don Manuel Aparici. El resumen de los discursos estuvo a cargo del provisor del Obispado, don José del Valle Zamudio.

El Obispo de Huesca

ZARAGOZA, 9. — Ha marchado a Huesca, en automóvil, el Obispo electo de aquella diócesis, doctor Lino Rodrigo, que hará la entrada oficial mañana por la tarde.

* * *

VALENCIA, 9.—Se hospeda en el Palacio Arzobispal el Obispo de Guadix, que ha venido para asistir a las bodas de plata de la fundación de las escuelas del Ave María de Benimamet.

* * *

PAMPLONA, 9.—Para el domingo 17 se ha anunciado en Cintruénigo la inauguración de la Casa Social Católica. Asistirán el ministro de Justicia y el Primado, así como las autoridades de la provincia y entidades. Bendecirá los locales el Primado y hablarán el canónigo señor Eleta y el ministro.

El nuevo Reglamento de Espectáculos

El subsecretario de Gobernación manifestó de madrugada a los periodistas que por la tarde había estado reunida, bajo su presidencia, la Junta de Espectáculos públicos, y que había aprobado el Reglamento de Espectáculos para toda España. Dijo el señor De Pablo que era muy completo, puesto que comprendía desde las construcciones de los edificios hasta la legislación de teatros, "cines", bailes, toros, etc.

Dos submarinos peruanos en peligro

MOBILE (Alabama, EE. UU.), 9.—La Comandancia de Marina ha ordenado salgan dos barcos para prestar auxilio a dos submarinos peruanos, el "R-1" y el "R-2", que se hallaban en peligro a 380 millas del Sur del Cabo de Hatteras, a consecuencia de un temporal.

Los submarinos serán remolcados a New London para ser reparados.—Associated Press.

NOTICIAS DE ULTIMA HORA

Las tropas griegas a la ofensiva

Ayer ganaron un primer combate al pasar el río Struma. Los rebeldes dicen que atacaron a Salónica

ATENAS, 9.—Según comunican del campo de operaciones, en Macedonia las tropas del Gobierno han logrado pasar el río Struma en lanchas y pontones, y han entrado en contacto con los rebeldes, que ocupan las colinas situadas en la orilla izquierda del río.

En los primeros choques los rebeldes han tenido 50 muertos y heridos. Nada se comunica de las pérdidas sufridas por las tropas leales.

El jefe de los sublevados, general Kamenos, ha confesado que sus fuerzas han sufrido una derrota sobre el Struma. Sin embargo, ha declarado que la batalla decisiva se librará en los alrededores de Salónica, donde los rebeldes avanzan impetuosamente.

Poco después del mediodía las tropas gubernamentales han incoado la ofensiva contra los insurrectos atrincherados en la orilla izquierda del río Struma. Antes habían bombardeado eficazmente las posiciones quince aviones y la artillería.

* * *

ATENAS, 9.—La artillería y fuerzas aéreas del Gobierno han bombardeado intensamente el valle inundado del río Struma, en Macedonia, en preparación de un ataque a fondo, que se espera se llevará a cabo mañana y que será decisivo. El fuego de artillería contra las concentraciones rebeldes en Seres, Drama y Cavalla han continuado intensamente toda la noche. Es probable que el ataque que se llevará a cabo mañana, domingo, de las fuerzas del Gobierno contra los rebeldes encuentre gran resistencia, según ha dicho el jefe del Gobierno, Tsaldaris, agregando que las fuerzas del generales Kondylis tomarán la ofensiva sin más dilaciones por causa del tiempo.

Entretanto, los movimientos de los barcos de guerra rebeldes sigue siendo un misterio. Se dice que han sido vistos en las cercanías de la isla de Samos.

El crucero italiano "Trento" llegó al Pireo, uniéndose a los barcos de guerra ingleses y franceses.

Los aeroplanos que volaron sobre Creta volvieron a ésta después de haber bombardeado la Canea, el centro principal venizelista, así como Rethymo y Candia.

También se dice que el crucero rebelde "Averoff" ha sufrido grandes daños a consecuencia del bombardeo.

La creencia de que la situación de Grecia llegará a ser una cuestión internacional, según dice el periódico "Hestia", es ridícula. No se alterará la paz en los balcanes.

Creta, independiente

LONDRES, 9. — Un despacho procedente de Viena, según dice el «Sunday Express», da la noticia de que, esta noche, Creta ha sido proclamada una República independiente. — Associated Press.

El ataque a Villamontes

LA PAZ (Bolivia), 9.—El ministro de la Guerra ha manifestado hoy que la ofensiva de las fuerzas paraguayas contra el fuerte de Villamontes, ha fracasado.

Se calcula que los ejércitos paraguayos han perdido más de ocho mil hombres.—Associated Press.

Fugitivos de Creta

ATENAS, 9.—Varios diputados de Creta antivenizelistas y algunos funcionarios han llegado a Esmirna, habiéndose escapado en una lancha. Cuentan que los rebeldes hicieron fuego sobre ellos, pero no llegaron a perseguirles.

Se dice que ha capitulado la flota del Gobierno

LONDRES, 9.—Según noticias que se reciben de Sofía y que aún no han sido confirmadas, la flota gubernamental griega ha capitulado.

También se agrega que los rebeldes están ganando terreno, añadiéndose que se han adherido al movimiento las tripulaciones de seis submarinos, 20 buques de carga y la guarnición de Gumuljina, en Tracia.

Nuevo sistema de cura radical de la parálisis

SYDNEY, 9.—La religiosa Elisabeth acaba de hacer público un nuevo sistema de cura radical de la parálisis.

El doctor Guinano, que ha estudiado a fondo dicho sistema, ha manifestado que se han obtenido curas totales en diversos enfermos, especialmente en casos de parálisis infantil.

Los duques de Segovia en París

PARIS, 9.—Don Jaime de Borbón y su esposa han llegado a París procedentes de Londres. Estarán en esta capital algunos días, dirigiéndose después a Italia.

Dicen en Gobernación

De madrugada, el subsecretario de Gobernación facilitó a los periodistas la siguiente nota:

"Esta tarde se tuvo noticia de que de las Prisiones militares del cuartel de San Francisco, de Madrid, algunos soldados presos habían logrado fugarse abriendo un boquete, por el que salieron. El coronel director de la Prisión realizó inmediatamente una requisa y con el auxilio de la Dirección general de Seguridad comenzó las diligencias encaminadas a capturar a los fugados. Los soldados evadidos estaban condenados por causas leves de carácter militar y por delitos comunes. El suceso, por tanto, no tiene trascendencia alguna; se trata de una vulgar fuga de presos, sobre cuya pista están las autoridades acertadamente orientadas."

El señor Vaquero, en Córdoba

CORDOBA, 9.—El ministro de la Gobernación estuvo esta mañana en la Catedral, y de doce a dos de la tarde permaneció en el Gobierno civil, donde fué cumplimentado por autoridades, entidades comerciales y sociales y numerosas personas. El señor Vaquero permanecerá en Córdoba hasta mañana por la tarde. Al recibir a los periodistas dijo que al venir a Córdoba había dejado al día todos los asuntos de su departamento, aprovechando las vacaciones parlamentarias. Se tocó el tema de las elecciones municipales, y el ministro expuso su criterio de que deben celebrarse a fines de abril o primeros de mayo; criterio que comparte el Gobierno en pleno. Para esto se ensayará la ley Electoral que se está discutiendo y se ensayarán también otros servicios, con vistas a la ley definitiva.

Habló después, del Estatuto de Prensa. Dicho proyecto no es conocido; se han hecho comentarios sobre el anteproyecto solamente. La ley de Prensa es necesaria—dijo el señor Vaquero—, pues no se pueden consentir los libertinajes, dada la creciente influencia de la Prensa en los destinos de las naciones. Se extrañó de que hayan partido las primeras protestas de los periódicos de extrema izquierda.

Vegas enteras arrasadas

En algunos sitios el temporal ha dejado al descubierto las rocas

LEON, 9.—Han pasado por esta ciudad, con dirección a las zonas inundadas por las últimas tormentas, los diputados señores Alvarez Robles y Martínez Juárez. Van directamente a Villafranca del Bierzo, donde los daños son incalculables. Vegas inmensas han sido arrasadas por las aguas, que han arrancado todos los árboles frutales. En muchos lugares han quedado completamente al descubierto las rocas. Se calcula que, además de la pérdida total de las cosechas, los viñedos no darán fruto en cuatro o cinco años.

Tres días sin correo en Tetuán

TETUAN, 9.—Continúa fortísimo el temporal de levante y ya van tres días que no llega el correo. Las tentativas del barco para hacer este servicio han resultado inútiles.

La revuelta cubana

LA HABANA, 9.—El Gobierno ha establecido la ley marcial en todo el país, después de la suspensión de la Constitución. El coronel José Pedrasa, nombrado gobernador militar de la provincia de La Habana, ha prohibido que se formen grupos en las calles o sitios públicos de más de dos personas. Jefes militares para todas las demás provincias han sido nombrados como gobernadores militares.—Associated Press.

La actitud yanqui

WASHINGTON, 9.—El Gobierno de los Estados Unidos está siguiendo con mucha atención la situación de Cuba; habiéndose recibido noticias de que no peligran las vidas de extranjeros en esa Isla. El Departamento de Estado ha manifestado hoy que en vista de la derogación de la enmienda Platt, no tiene la intención de intervenir en los asuntos de Cuba.—Associated Press.

Intenso tiroteo en la Habana

LA HABANA, 9.—Un intenso tiroteo, en el que tomaron activa parte las ametralladoras, los rifles, los revólveres y las bombas, se desató esta noche a las ocho y media en el hermoso barrio del Vedado, en La Habana. El tiroteo alcanzó su mayor intensidad en las cercanías de la Universidad.—Associated Press.

DEFIENDASE de gripe y pulmonías con
PASTILLAS CRESPO DE EXTRANJERO

Europa

BERLIN, 9.—Por primera vez, desde la fundación de la organización «La alegría hace la fuerza», tres mil obreros harán un viaje de recreo por el Atlántico hasta la isla Madeira en los tres barcos siguientes: el «Deutsche», el «St. Louis» y el «Oceana». El jefe del Frente del Trabajo, doctor Ley, acompañará a los turistas. Durante el viaje habrá representaciones cinematográficas y conferencias, con el fin de preparar a los obreros sobre las cosas que van a ver.

BERLIN, 9.—En un discurso que ha pronunciado hoy el señor Rosenberg, refiriéndose a la literatura, hizo resaltar que una de las misiones principales de esta en el día de hoy es formar el nuevo tipo de alemán y conservarle para el nuevo concepto de la vida en el estado nacional-socialista.

En este sentido, la Oficina para alentar a la literatura ha hecho ya mucho.

En esta oficina pasan por más de 500 lectores y de 30 «lectores principales», todos los libros que se publican en Alemania.

Estos «lectores» confeccionan un índice para expurgar las publicaciones, y su deber es alentar todo aquello que tenga un valor real. Los poetas y los artistas no morirán ya de hambre antes de que se les dedique un monumento cien años después de su muerte.

BERLIN, 9.—El número de obreros parados en Alemania se elevaba a fines de febrero a 2.765.000, o sea 209.000 menos que a últimos de enero.

El Arzobispo de Méjico en libertad

Antes le hicieron pagar una multa de cien pesos

MEJICO, 9.—El Arzobispo de Méjico, Monseñor Pascual Díaz, que había sido detenido, ha sido puesto en libertad por las autoridades, después de haber hecho efectiva una multa de cien pesos que le ha sido impuesta por haber infringido las leyes religiosas.

* * *

MEJICO, 9.—Monseñor Díaz sufre una fuerte afección nerviosa y un gran dolor de cabeza, a consecuencia de la tensión en que ha estado desde ayer. Ha manifestado que, aunque la Policía se portó cortésmente, ha sufrido bastante por la falta de alimentos, la incomodidad y el frío. Sólo tomó limonada, y pasó todo el tiempo sentado en una silla y sin abrigo.—Associated Press.

Monseñor Pascual Díaz, Arzobispo de Méjico

La impresión en el Vaticano

ROMA, 9.—La impresión que ha causado en el Vaticano la noticia de la detención del Arzobispo de Méjico ha sido dolorosa, si bien no ha causado sorpresa, porque, dado el actual extremismo de la campaña anticatólica que conduce el mismo Gobierno mejicano, ningún ultraje contra la Iglesia y sus ministros puede coger de sorpresa. El Arzobispo de Méjico es la figura eminente del Episcopado, y su nombramiento, que se hizo ahora hace seis años, fué acogido con aplauso y simpatía unánimes aun por los no católicos.

Monseñor Díaz, a pesar de que le dejaron casi completamente sin Clero, se dedicó al ministerio sagrado con gran entusiasmo en la Catedral, siempre rebosante de fieles. Ahora pretenden que el Arzobispo se dedica a actividades contra las leyes del Estado. La acusación se debe interpretar en el sentido de que el Arzobispo no quiere adherirse a las limitaciones impuestas en el ejercicio de la misión pastoral, limitaciones que ningún sacerdote católico puede aceptar.

Esta tarde ha llegado la noticia de que fué puesto en libertad. Sin embargo, queda el grave ultraje que se ha inferido a la dignidad episcopal.—DAFFINA.

Una colisión

MEJICO, 9.—Según noticias recibidas de Parral (Estado de Chihuahua), ha habido un choque entre las tropas y los católicos, en el cual resultaron un muerto y tres heridos, entre éstos una mujer. Los católicos se atrincheraron en cinco iglesias católicas; se cambiaron tiros al pretender los soldados ocupar las iglesias. Una vez desalojadas éstas, después del encuentro, se dió orden de cerrarlas.—Associated Press.

UNA BANDA INFANTIL DE LADRONES

ALICANTE, 9.—Al intentar abrir la vitrina de un escaparate fué detenido un mozalbete que confesó pertenecía a una banda de ladrones, compuesta de 12 niños, que se dedican al robo, influenciados por las películas.

LOS CONSEJOS DEL MEDICO
Líbrese de los achaques dolorosos

Si ha sentido usted el zarpazo del artritismo, si los dolores reumáticos lo han retenido clavado en un sillón o postrado en la cama por espacio de algunas semanas, si ha perdido usted su jornal, su empleo o simplemente se ha visto privado de algún placer por causa del artritismo, es preciso que sepa que sus músculos pueden recobrar y conservar su agilidad, que las arterias adquirirán la elasticidad perdida y que muy fácilmente puede usted verse libre de esos achaques que le dificultan la vida ordinaria.

No vacile más. Practique todas las mañanas una higiene orgánica, eliminando los venenos que dieron margen a sus sufrimientos y que podrían exacerbarlos aún.

Tome usted cada mañana una cucharada de Urodonal disuelta en un vaso de agua, como preventivo, y si padece una crisis dolorosa, triplique la dosis, tomando las dos restantes a las horas de las comidas. Usted mismo se admirará del resultado.

No se limite al testimonio nuestro. Entérese de lo que manifiesta una autoridad tan competente, una opinión tan autorizada como la del doctor Fernando de Soto, del Hospital de San Carlos, de Madrid, que dice: "He tenido en mi práctica ocasión de apreciar especialmente los maravillosos efectos del Urodonal, que considero indispensable en el tratamiento del reuma y complicaciones del artritismo."

DE PROVINCIAS

Castilla

CUENCA, 9.—El correo de la mañana arrolló en el término de Castillejo de Romeral a los obreros de M. Z. A., Saturnino Priego Martínez, de Huete y José Rentero Olmedilla. El primero ha fallecido y el segundo sufre fractura de la base del cráneo y tórax.

ZAMORA, 9.—Seis obreros que trabajaban en las obras de construcción de la Escuela Normal cayeron a tierra al desprenderse el andamio en que estaban. Uno, llamado Laureano Campesino fué extraído con lesiones graves. Los demás presentan ligeras contusiones.

Cataluña

BARCELONA, 9.—El señor Portela ha leído a los periodistas una nota en la que relata los hechos ocurridos con motivo del atraco en la forma que ayer indicamos. Añadió que ha acordado gratificar con 1.000 pesetas a la persona que avisó a los guardias, y con 500 a cada uno de los dependientes de la Casa Gayá. Para premiar a la fuerza pública, que expone su vida en cumplimiento del deber, se va a obsequiar con magníficos relojes a los oficiales y números de la Guardia civil que prestaron servicios en Hospitalet y detuvieron en Sabadell a un atracador.

Añadió el señor Portela que se ha aumentado el número de censores, a fin de que no haya quejas por parte de la Prensa.

—Se ha dicho que iba usted a marchar a Madrid—le dijo un periodista.

—No hay nada de eso.

—¿Es cierto que ha dimitido el jefe superior de Policía?

—Tampoco es cierto. Al contrario, se ha podido comprobar que los servicios están bien montados, puesto que intervinieron cuatro secciones distintas de Policía; no se puede estar mejor preparado.

—¿Están suspendidos de empleo y sueldo los agentes que intervinieron en el hecho de ayer?

—Parece que sí.

—Es que el jefe superior de Policía ha dicho que ha sido por orden de usted.

—Yo he dicho—dijo el señor Portela—que se aplicase el Reglamento y se abriera un expediente. Y esto es lo que se ha hecho con los guardias.

BARCELONA, 9.—Los heridos en el atentado de ayer mejoran. Se halla en grave estado el guardia de Seguridad Juan Subietas, al que se ha practicado una operación quirúrgica para extraerle los proyectiles alojados. El Juzgado militar ha tomado declaración a los guardias y al paisano heridos.

BARCELONA, 9.—En el departamento de Orden público de la Jefatura superior de Policía se está procediendo a la reconstrucción de los expedientes de algunos señalados separatistas, complicados en distintos hechos y atentados. Estos expedientes desaparecieron durante el paso de la Policía de la Generalidad por la Jefatura de Policía. Para hacer nuevas fichas se han pedido copias de las mismas a la Dirección general de Seguridad.

BARCELONA, 9.—Convocados por el jefe superior de Policía han estado en la Jefatura todos los comisarios de las distintas Delegaciones para notificárseles la reorganización que se ha dado a los distritos de Policía de Barcelona.

BARCELONA, 9.—El juez militar señor Peñalver se trasladará mañana a Sitges para realizar diligencias en el sumario que se está instruyendo sobre los sucesos de aquel pueblo. El lunes marchará a San Pedro de Ribas para hacer diligencias de plenario por los sucesos en que resultó muerto un patrono. Entre estas diligencias habrá una de inspección ocular en casa del señor Brugueras, patrono muerto, a la que asistirán los cuatro defensores y el acusador privado, representante del Instituto Agrícola Catalán de San Isidro.

BARCELONA, 9.—Se ha ordenado la instrucción de un sumario con motivo de la desaparición o sustracción de documentos de las oficinas del Centro Autonomista de dependientes de comercio e industria.

BARCELONA, 9.—Procedente de Palma de Mallorca ha llegado esta mañana el general Batet.

Estuvo en la Comandancia militar, donde le visitó el general Sánchez Ocaña y le saludaron algunos jefes.

BARCELONA, 9.—En el Hospital del Sagrado Corazón ha fallecido el obrero José Alba, de cuarenta y seis años, a consecuencia de las heridas que se produjo al caerse de un andamio, cuando trabajaba en Villanueva y Geltrú.

Galicia

CORUÑA, 9.—El gobernador civil ha anunciado el levantamiento de la previa censura, por haber sido suprimido el estado de alarma en la provincia.

FERROL, 9.—Al atravesar el puente sobre el río de Ferreira los niños Amadeo Cruz Mourente y Andrés Losada Muiños, cayeron al agua y desaparecieron arrastrados por la corriente.

Andalucía

CADIZ, 9.—Cno importantes averías llegó a este puerto el buque ruso "Bontharin", procedente de Rotterdam. Las autoridades del barco pidieron presupuesto para la reparación a dos factorías gaditanas. Las autoridades marítimas adoptaron precauciones para impedir el desembarco de los tripulantes.

GRANADA, 9.—La Federación de Cofradías tiene el propósito de que salgan en Semana Santa las procesiones interrumpidas hace tres años.

Murcia

MURCIA, 9.—Las huertanas del poblado de Torreaguera adoptaron una actitud levantisca para impedir la recogida de naranjas en una finca de Mariano Sevilla. Esta actitud obedece a que, según las huertanas, los frutos eran propiedad de Isabela Morales, desahuciada por falta de pago.

MURCIA, 9. — Cuando regresaba del campo el médico de Lorca don José Martínez, fué agredido a tiros por unos desconocidos y resultó lesionado levemente.

LA VIDA EN MADRID

El polvo y el barro

Pocos sábados brindaron, como el de ayer, una variedad de esparcimiento al ciudadano madrileño.

En primer lugar fué día apolítico, y eso ya es un tanto a favor de sus encantos.

Luego, sobre la múltiple invitación teatral y cinematográfica, brillaron los últimos destellos carnavalescos, como vispera del domingo de Piñata.

Hay que consignar, lógicamente, de igual manera, en el haber de la noche del sábado, los animados proyectos para el día siguiente, con su racimo de diversiones de todo género, desde el excursionismo montañero hasta la película de ladrones, pasando por el fútbol.

Y eso que en este domingo que vivimos faltó a la reunión un espectáculo de tanta monta como es el espectáculo nacional. La fiesta de los toros, inaugurada todos los años, uno tras otro, coincidiendo con la Piñata, la primera de las novilladas cuaresmales.

* * *

Los taurófilos son pegados a la tradición y no soportarían un torero sin maña ni un desfile de cuadrillas sin la pareja ecuestre de felipescos alguacillillos.

Por eso lamento este domingo, sin su novillada tradicional.

¿Qué ha pasado?

Dice la Empresa que comenzará el tajo el domingo que viene... aunque los accesos a la plaza siguen sin acabar.

El Ayuntamiento, por su parte, ha concedido una prórroga al contratista de las obras, de ciento cuarenta y ocho días.

Y ciento cuarenta y ocho días son cinco meses.

Y cinco meses son toda la temporada novilleril preliminar, todo el abono, todas las corridas extraordinarias y todas las fiestas de beneficencia sin los accesos a la Plaza Monumental de Madrid.

Quiere decir que hasta el mes de agosto no habrá camino expedito.

En la "peña" taurina se comentaba todo esto cuando terció un futbolista en la discusión.

—Pues si vieran ustedes los accesos al campo del Madrid...

—¿Qué? ¿Malos?...

—¿Malos? Eso es poco. Imposibles. Los coches llegan a 500 metros lo más próximo y con barro hasta los cubos No hay que decir cómo llegan los peatones.

—Mal, ¿eh?

—Con fango hasta la cintura. Crean ustedes que hay que tener vocación para llegar al recinto de Chamartín a ver un partido.

Dijo, y salió andando el agrio comentarista, dejando a los taurófilos completamente consolados.

Vengan, pues, los novillos en buena hora, con accesos y sin accesos, y recordemos cuando el polvarín nos ahogue a las puertas del circo tauromaco que los aficionados balompédicos lo pasan peor. ¡Es un consuelo!—**CORBACHIN.**

La Historia de España en las comedias de Lope

El próximo martes, a las siete y media de la tarde, en el domicilio social de Acción Española se celebrará la cuarta conferencia del ciclo conmemorativo del centenario de Lope de Vega. Estará a cargo de don Luis Araújo Costa, quien desarrollará el tema «La Historia de España en las comedias de Lope. Los orígenes del núcleo nacional en Castilla (siglos X y XI)».

Excursión del C. E. U. a Alcalá de Henares

Mañana, lunes, a las diez, saldrán en "autobuses" los alumnos del Centro de Estudios Universitarios para pasar el día en Alcalá de Henares. Se reciben inscripciones en la Secretaría del Centro hasta la una y media de la mañana de hoy.

Endemias en las islas Canarias

El doctor don Ricardo Castelo, director de Sanidad exterior de Tenerife, ha dado en el Instituto Nacional de Sanidad una conferencia sobre «Las endemias existentes en el Oeste africano y su importancia para nosotros, especialmente para las islas Canarias». Tras un completo estudio de las características sanitarias del archipiélago, estudió la peste, la fiebre amarilla, el paludismo, la tuberculosis, el tifus recurrente, la rabia autóctona y otras modalidades africanas. Señaló los medios aconsejables para evitar los contagios. Fué muy aplaudido.

Conferencias del profesor Rothlin

En los Servicios de los doctores Hernando y Marañón, de la Facultad de Medicina y del Hospital General, el profesor de Fisiología de la Universidad de Basilea, doctor E. Rothlin, dará varias conferencias. En la primera de éstas, mañana lunes, disertará sobre «Los glucósidos cardiativos», y, en las restantes, que se celebrarán los días 12 y 14, de «El sistema nervioso vegetativo» y «Papel fisiológico del ion calcio».

César Franck y Vincent D'Indy

Madame Marie Andres, profesora de la Escuela Normal de Música de París, pronunció ayer en el Instituto Francés una conferencia sobre Franck y D'Indy, dos maestros de la música francesa. Interpretó al final el Preludio, aria y final de Franck, y la Sinfonía sobre un canto popular, acompañada por los pianistas Mercedes Arizaga y Alfredo Romero Bravo. Todos los intérpretes fueron muy aplaudidos.

El derecho paterno a la educación

La Asociación de Padres de Familia inaugura mañana en el salón María Cristina (Manuel Silvela, 9), a las siete de la tarde, un curso sobre la Educación familiar. El padre Rafael Alcocer dará una primera lección sobre «Los fundamentos del derecho paterno a la educación».

La familia en la prehistoria

El próximo jueves, día 14, a las siete de la tarde, empezará en el Centro de Cultura Superior Femenina (Padilla, 19), un cursillo de conferencias que dará don José Pérez de Barradas, con proyecciones, sobre «La familia en la prehistoria y en la antigüedad». Está abierta la matrícula de diez a una y de cuatro a siete.

El homenaje a Heliodoro Ruiz

Por su labor deportiva, realizada a lo largo de bastantes años de actuación en que educó físicamente a varias generaciones de jóvenes en diversas Sociedades madrileñas, Deportiva Ferroviaria, Deportiva Municipal, Unión Mercantil, Madrid F. C., etc., fué obsequiado anoche con un banquete en el Círculo de la Unión Mercantil Heliodoro Ruiz, el popular profesor de Educación Física, que pudo ver alrededor suyo infinidad de amigos y admiradores de su obra, entre los que contaban representantes de todas las Sociedades deportivas madrileñas.

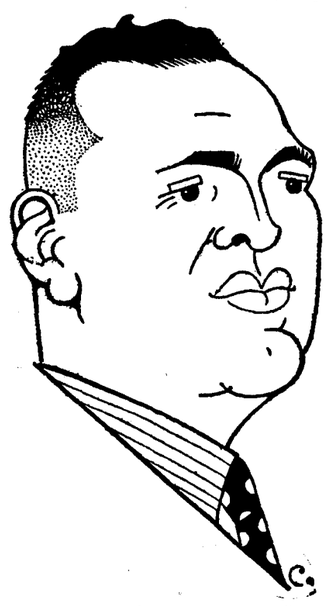

Heliodoro Ruiz, profesor de Cultura Física del C. U. M. y del Madrid F. C.

El acto transcurrió en un ambiente de confraternidad. Al final hubo discursos del señor Aguirre, del Madrid y otros representantes de entidades deportivas, en los que se evidenció la simpatía de que disfruta el gran Heliodoro. Este dió las gracias con breves frases de gratitud.

Cámara del Automóvil

Se ha reunido el Pleno de la Cámara Española del Automóvil. Se trató de la información abierta para la reforma del Código de la Circulación y fué aprobado el trabajo que la Cámara ha presentado a la Comisión interministerial.

Se deliberó ampliamente sobre la contingentación de los artículos del automóvil, y se adoptó el criterio de rechazar este sistema, por estimarlo perjudicial.

Por último se trató de la proyectada asamblea del Comercio e Industria del Automóvil, que se celebrará en la fecha que fije el Comité organizador.

Cursillo sobre vías biliares

La Clínica Médica de la Facultad de Medicina ha organizado un cursillo sobre «Patología de las vías biliares». Se dividirá en 10 lecciones, que en la cátedra sexta de la Facultad explicará los lunes, miércoles y viernes el doctor Mogena. La primera de estas lecciones se dará mañana.

Para hoy

Casa Charra ("Cine" Barceló).—10,30 noche, fiesta familiar.

Centro de Estudios Universitarios.—9 mañana, misa de comunión.

Para mañana

Academia Médico Quirúrgica Española (Esparteros, 9).—7 t., sesión científica.

Asociación de Padres de Familia (Manuel Silvela, 4).—7 t., P. Alarcocer: "Fundamentos del derecho paterno a la educación".

Ateneo de Madrid (Prado, 21).—7 t., don Francisco Vera: "Las ideas matemáticas de los pueblos primitivos".

Círculo de la Unión Mercantil.—10 noche, don Casto Fernández Shaw: "Un proyecto de estación de enlace en la plaza de Colón y su realización inmediata".

Clínica Médica de la Facultad de Medicina.—7,30 t., doctor Mogena: "Funciones de las vías biliares".

Facultad de Medicina (Servicios del doctor Hernando).—11 m., profesor Rothlin: "Los glucosidos cardiativos".

Instituto Francés (Marqués de la Ensenada, 10).—7 t., M. Ch. Petit-Dutaillis: "San Luis de Francia. El hombre y el soberano".

Instituto Nacional de Sanidad (Moncloa).—6 t., don Pablo Montañés: "Problemas sanitarios en la provincia de Huesca".

Sociedad Geográfica Nacional (León, 21).—6,30 t., don Francisco de las Barras de Aragón: "Recuerdos del crucero transatlántico de la Universidad de Barcelona y de otros viajes".

Otras notas

Asociación Profesional de Trabajadores Ciegos.—Se ha suspendido el acto de divulgación cultural anunciado para hoy en el teatro Victoria, en señal de duelo por el fallecimiento de la madre del presidente de la Asociación, don Antonio Las Heras. Las invitaciones pueden devolverse y recoger su importe en Bola, 2.

Museo Sorolla.—Con motivo de las obras de ampliación para dos nuevas salas, durante quince días, a partir de hoy, quedará limitada la entrada en el citado Museo, a cuyo efecto se han cursado instrucciones a la dependencia de dicho centro.

Sociedad "La Unica".—En la última Junta general se eligió la siguiente directiva: presidente, don Segundo Anca del Pío; vicepresidente, don Vicente González Ambit; tesorero, don Eugenio Pérez Mirón; contador, don Amancio Villalba Pérez; secretario don Joaquín G. Aguirre; vicesecretario, don Victoriano Moral Rodríguez.

"Herpes, hemorroides, granulaciones, úlceras, eczemas, **POMADA CEREO"**

Convalecencias gripales
VINO TONICO MADARIAGA, reconstituyente de notables efectos. Farmacias.

CUPON BENEFICO
Sorteo de ayer. Números premiados.
Primero: 793. Segundo: 300.

WOODS
Sastre de señoras. Conde Xiquena, 6.
Ha empezado su temporada con gran éxito por su acertada colección de lanas para trajes sastre, trajes enteros y abrigos.

Notas musicales

Con gran brillantez se ha celebrado el concierto de Pepe Cubiles en la Comedia. Sus grandes cualidades de pianista y de músico se han destacado una vez más. Añadiré que admiro en Cubiles otra cualidad inapreciable, que es la de ser muy español. Sigue atentamente el movimiento musical de su tierra, ampliando el repertorio con obras nacionales y haciendo que sus discípulos sean, ante todo, intérpretes de música española. Recientemente, y con motivo de haber colaborado con la Orquesta Sinfónica, he hablado de Cubiles, exaltando su temperamento cálido y su entusiasmo por el arte; al reseñar este concierto tendría que repetir las mismas frases. Bastará añadir que vibró como siempre al situarse ante el teclado e interpretar el programa, casi todo él integrado por obras románticas y modernas.

En la primera parte figuraba la «Sonatina trasatlántica», de Tansmann, obra tocada ya por Cubiles en otra ocasión, muy agradable como música y que intenta dignificar el fox y el charleston del jazz. Tansmann, polaco educado en París y americanizado después, sigue el mismo camino que siguieron otros compositores, deslumbrado por el brillo de los dólares americanos. En la segunda parte, Cubiles fué intérprete de Chopín. El romanticismo chopiniano va muy bien con el temperamento exaltado del ilustre pianista gaditano. Las frases melódicas, a la italiana, del genial músico, intercaladas entre laberínticos pasajes de virtuosismo, ya fogosos, como en la «Balada», ya suaves, como en la «Berceuse», encuentran en Cubiles un perfecto mensajero. Diré también que Cubiles, al tocar Chopín, echa unas gotitas de sangre española en el ambiente romántico del gran polaco.

La última parte estaba integrada por obras españolas, comenzando por la segunda serie de mis «Danzas gitanas». Debo advertir que Cubiles no tocó las danzas en el orden que están escritas y que es el siguiente: «Fiesta de las Calderas», «Círculos rítmicos», «Invocación», «Danza rítmica», y «Seguiriya». Tiene explicación este orden, pues toda la obra arranca de la «Fiesta de las Calderas» o «Kakkava», ritual gitano, cuyo origen aparece en Turquía y del que se derivan cantos y bailes, que duran tres días consecutivos. «Los requiebros», de Granados»; «Canción de cuna», de Oscar Esplá; danza de «La vida breve», de Falla, y «Navarra», de Albéniz, finalizaban el concierto. Clamorosas ovaciones premiaron la labor de Cubiles, quien obtuvo uno de sus mayores triunfos, dentro de su gran actividad pianística, ya como solista, ya como colaborador en nuestras grandes orquestas. Una buena tarde para el ilustre artista.

Joaquín TURINA

HOTEL IMPERIAL
Pensión completa desde 16 pesetas.
C. Montera, 22. Teléfono 21135 (Madrid).

CASA SERNA
Alhajas y relojes todas marcas, de verdadera ocasión.
Hortaleza, 7 (rinconada)
Teléfono 10290. No tiene Sucursales.

HOTEL METROPOL
VALENCIA
GRAN CONFORT—120 HABITACIONES, TODAS CON CUARTO DE BAÑO—CALEFACCION, AGUA CALIENTE Y TELEFONO
Precios por habitación: de 10 a 40 pesetas
GRAN COMEDOR. — CUBIERTO 10,50 PESETAS. — RESTAURANT A LA CARTA. — SALON DE TE Y BRASSERIE
Selecta orquestina a todas las comidas
Servicio de té de 5 a 7 tarde. — Gran Coktelería
Calle Játiva, 31 Teléfono 14485
Sitio predilecto de reunión de la alta sociedad valenciana

Charlas del tiempo

Domingo 10 marzo 1935.

Luna creciendo. En Madrid sale a las 9,22 de la mañana y se pone a la 1,1 de la madrugada del lunes. Alumbra de noche 6 horas y 46 minutos.

Sol: En Madrid sale a las 6,36 y se pone a las 6,15. Dura el día 11 horas y 39 minutos, o sea tres más que ayer. El crepúsculo, 27 minutos.

Planetas: Lucero de la mañana, Júpiter; también visible, Marte. Lucero de la tarde, Venus.

Lunes 11 marzo 1935

Luna casi en cuarto creciente. En Madrid sale las 10,9 de la mañana y no se pone hasta la 1,56 de la madrugada del martes. Alumbra de noche siete horas y cuarenta minutos.

Sol: En Madrid sale a las 6,35 y se pone a las 6,16. Dura el día 11 horas y 41 minutos, o sea dos minutos más que ayer. El crepúsculo, 27 minutos.

Planetas: como el lunes.

Alto en las heladas

Creemos que las heladas, que se iban extendiendo por España y que eran causa de preocupación para todos los que están justamente temerosos de que lleguen hasta ellos, van a contenerse en los límites que ahora alcanzan. Los cuales no rebasan de las sufridas tierras castellanoleonesas y aragonesas y de algún que otro punto aislado de Cantabria y Norte de Cataluña.

Nosotros creemos que ya no se extenderán más, porque el viento que nos estaba llegando del Nordeste, frío y sutil, ahora va a convertirse en otro más de Levante para Cataluña y Valencia.

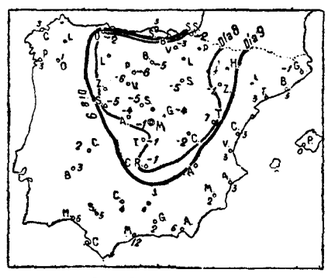

La mancha de las heladas no ha avanzado apenas del día 8 al día 9. No hay, pues, peligro próximo de que se extienda a zonas de cultivos delicados

En el Estrecho de Gibraltar, es probable que gire la veleta. Miraba allí hacia el Mediterráneo, y ahora se va a poner a señalar hacia el Atlántico. Del cual empieza a llegarnos una partida de viento marítimo, que pudiera traernos lluvias. ¿Pronto? No muy pronto, pero no muy tarde. Que esta es contestación cazurra o, si se quiere por lo fino, sibilina; diremos que sí, pero nos sostendremos en nuestros trece de que amenazan por esa banda de Portugal lluvias.

Las cuales irán precedidas de nubes que entolden previamente nuestra Península, y que evitarán que baje la temperatura demasiado por las noches.

Ahora tendremos que dejar de hablar del frío para ocuparnos en la humedad. La cual humedad vendrá bien a la salud, porque la atmósfera se está poniendo ya demasiado seca y polvorienta. Tanto, aunque no lo parece, que se divisa confusa desde Madrid la vecina Sierra de Guadarrama.

METEOR

Ejercicios espirituales para ingenieros y arquitectos

Organizados por éstos, darán comienzo mañana

SERAN DIRIGIDOS POR EL PADRE RODES

Los ingenieros y arquitectos agrupados de las distintas Cofradías constituídas en cada Cuerpo, han organizado Ejercicios Espirituales, que comenzarán mañana lunes, dirigidos por el padre Rodés. Podrán asistir ingenieros y arquitectos, que deberán solicitar en las Hermandades y Cofradías organizadoras la tarjeta correspondiente.

Las entidades que los organizan son: Congregación de Arquitectos de Nuestra Señora de Belén y Huída a Egipto; Cofradía de Ingenieros de Caminos de Santo Domingo de la Calzada, Cofradía de Ingenieros Agrónomos de San Isidro; Cofradía de Ingenieros de Minas de Santa Bárbara, Cofradía de Ingenieros de Montes de San Francisco de Asís, Hermandad de Ingenieros Industriales de San José y la Sagrada Familia del Taller de Nazaret.

Para las Bibliotecas de la Universidad de Oviedo

Tercera lista de donativos recibidos para la reconstrucción de las Bibliotecas de la Universidad de Oviedo:

Don Teófilo Hernando, 1.000 pesetas; don Constantino Fernández, 21,81; don Eugenio Cueto Ruiz Díaz, 100; don Nicolás Benavides, 50; un grupo de alumnos del Instituto de Córdoba, 141.

Se dan de baja en la UGT

VALENCIA, 9. — Un grupo de empleados de Banca de Cortejante, se ha dirigido al presidente de la organización, afecta a la U. G. T., dándose de baja en la misma, por no estar conformes con la actitud revolucionaria seguida, y por no creer que las doctrinas socialistas sean la mejor defensa de sus intereses.

* * *

CIUDAD REAL, 9. — El vicesecretario del Comité provincial de izquierda republicana, Alfonso Canadas Sabariegos, se ha dado de baja en el partido, por no estar conforme con el acuerdo adoptado de unirse, para las próximas elecciones, con los socialistas.

CRONICA DE SOCIEDAD

El pasado jueves, a las cinco de la tarde se celebró en la parroquia de San Bartolomé, de Murcia, la boda de la bellísima señorita María del Pilar González-Conde y Borbón, hija de los marqueses de Villamantilla de Perales, con el teniente de navío y aviador, don Severiano de Madaria y Garriga.

La novia lucía elegante traje blanco de «peau d'ange» y velo de tul, sujeto a la cabeza por una corona de azahar. Lindos pajecillos eran sus sobrinas María Luisa González-Conde y Sagredo y María Luisa Cutillas y González-Conde, y damas de honor las bellísimas señoritas Angelita de Madaria y Garriga y María Luisa González-Conde y Borbón, hermanas de los novios.

Bendijo la unión el párroco señor Sánchez Barba y fueron padrinos la marquesa de Villamantilla de Perales y el capitán médico don José de Madaria, hermano del novio.

Como testigos firmaron el acta matrimonial, por la novia, su tío don Joaquín González-Conde, su hermano don Diego Luis González-Conde y Borbón y don Eusebio Chico de Guzmán, y por el novio, don Francisco Javier de Andrade, don Juan Jerónimo Martel y don Angel Bona.

Los invitados al acto, pertenecientes a nobles familias de aquella región, fueron obsequiados con una merienda en la residencia de los padres de la novia. Los recién casados han marchado en viaje de bodas por el extranjero.

—Por el ingeniero de Caminos don Juan Barceló Marcos, y para su hijo don Gabriel, ingeniero de la Delegación de Fomento de Tetuán, ha sido pedida la mano de la encantadora señorita Elisa Rico Avello, hija del alto comisario de España en Marruecos.

La boda se celebrará en el próximo junio.

—La bella señora del arquitecto y caballero del Santo Sepulcro, don Javier Ferrero, nacida Isabel Ruiz de la Prada y Muñoz de Baena, ha dado a luz felizmente a un hermoso niño, que hace el número siete de sus hijos.

—En la parroquia de Salcedo (Pontevedra), se ha celebrado el bautizo del hijo primogénito de los señores de Juanes (don Rafael), nieto de los marqueses de Leis.

Recibió el pequeño el nombre de Rafael, y fueron padrinos los de boda de sus padres, doña Julia Díaz-Santos de Juanes (don Casimiro), abuela paterna y el abuelo materno, marqués de Leis.

—El embajador de la Gran Bretaña obsequió anoche a S. E. el Presidente de la República y a la señora de Alcalá Zamora, con una comida en la Embajada a su cargo.

Fueron los demás invitados el ministro de Estado, los embajadores de Argentina, Francia y Bélgica, el ministro de Marina y señora de Abad Conde, el ministro de Hacienda, el ministro de Industria y Comercio y señora de Orozco, el introductor de Embajadores y señora de López de Lago, el subsecretario de Estado y señora de Aguinaga, el general Ruiz Trillo, los señores de Pan de Soraluce y el personal de la Embajada.

San Gregorio

Pasado mañana celebran su santo el conde de Albox.

Vizcondes de Illa e Isasi-Dávila.

Señores López de Saá y Basabe, Moreno y Pidal, Santiago y Castiella.

Necrológicas

Ayer murió en Vallecas la ilustrísima señora doña Juana Amodio y de Moya, viuda de Martín Garrido, cuyo sepelio será hoy, en la Sacramental de San Isidro.

—Por las almas del excelentísimo señor don Ricardo de Martorell y Fivaller, duque de Almenara Alta, fallecido el 12 de marzo de 1907; del señor don Francisco del Río Urbano, del comercio, que murió el 12 de marzo de 1932, y de la señora doña María de la Cortina de Laredo, fallecida el 12 de marzo del año pasado, se aplicarán sufragios en varios puntos.

FUENSANTA
GENOVA, 17. Teléfono 34422.
Presentará a partir del 15 del actual su extensa colección de trajes y abrigos de la presente temporada.

ALMACEN JOYERIA **JOSE PEREZ FERNANDEZ.** ZARAGOZA, 7. Precio sin competencia en toda clase de alhajas, en brillantes de primera calidad.

Los teléfonos de EL DEBATE son: 21090, 21092, 21093, 21094, 21095 y 21096

Causa por la muerte de un apoderado de A. P.

HAN SIDO ABSUELTOS LOS NUEVE PROCESADOS

SEVILLA, 9.—Se ha celebrado en la Audiencia la vista de la causa por el asesinato de Juan Alfar, apoderado de Acción Popular, que fué asesinado el día 19 de noviembre de 1933 con motivo de las elecciones. Estaban procesados por este hecho nueve personas, siete como autores y dos mujeres como encubridoras. Para los primeros pedía el fiscal veinticinco años de prisión y ocho años para las segundas. La prueba testifical fué favorable a las procesados. No pudo acudir un testigo, que se consideraba importante, por haber muerto. Los defensores solicitaron la absolución. La sentencia ha sido absolutoria, y los procesados han sido puestos en libertad.

Lo que dice la Prensa de Madrid

(Sábado 9 de marzo de 1935)

Final de una semana sin Cortes y sin gran movimiento político, por lo menos visible, escasean y languidecen los comentarios periodísticos.

"Diario de Madrid" examina la suspensión de las negociaciones comerciales con Francia y la situación de gravedad del problema económico general de la nación vecina, y deduce: "De España le importa especialmente que le reconofica trato excepcional para la entrada de automóviles. ¿Pero qué va a hacer si España no puede otorgarle nuevas concesiones porque tiene que negociar esa misma partida con otros países que para ella tienen también mucha importancia comercial? ¿Va a exponerse a perder el actual mercado español, que es uno de los mejores que tiene en Europa? La decisión sería absurda, porque todas las bajas que en el déficit de su balanza pudiera representar el corte de la importación de la naranja española, no compensarían a Francia de las repercusiones que nuestras represalias pudieran ocasionar en el aumento de su paro forzoso."

A "La Libertad" le tienta para el comentario la ganancia obtenida por el Banco de España y considera que "es justo que se pida otros rumbos al Banco. Dinero costoso y beneficios exorbitantes no puede ser. Lo equitativo es que el Banco gane menos porque apriete menos los tornillos a los españoles... Aunque el Banco, según es natural, mire por sus propios intereses, la contemplación de los beneficios logrados ha de servirle de estímulo para, en un arranque patriótico, ir resueltamente a la obra que la nación necesita. Y entonces verá cómo nadie contempla con amargura sus prosperidades, porque nadie podrá imputarlas a su actitud frente a las desdichas públicas..."

Insiste **"El Liberal"** en que él "ha planteado con perfecta claridad el problema de mantener la República, formando al efecto dos frentes, uno contra la extrema izquierda, que quiere llevarnos al Soviet; otro contra la extrema derecha, que pugna por el fascio. El primero de estos frentes es, sin duda, el centro-derecha, a cuya cabeza aparece hoy don Alejandro Lerroux. El otro frente es el centro-izquierda, que de no presidirlo don Manuel Azaña no sabemos quién pueda hacerlo."

Y **«El Sol»**... salió afirmando que «la ley de Arrendamientos anula la Reforma agraria», y se encontró en el artículo de fondo de **EL DEBATE** una cumplida réplica.

* * *

«Informaciones» apostilla así la visita de una Comisión de diputados socialistas al señor Presidente de la República: «Es evidente que el paso dado por esos señores yendo a pedir clemencia al Jefe del Estado constituye una rectificación palmaria de aquel propósito de «ruptura con las Instituciones del régimen», que en las alegrías preparatorias de la revolución hasta el señor Martínez Barrio proclamó apresuradamente. Una gran parte de la minoría socialista ha ido a pedir misericordia—y no hay deshonor ninguno en ello— al Presidente de la República, sin que se haya rectificado la composición del Gobierno que a todos ellos les lanzó a la revolución, por ese mismo Gobierno vencida. Y como no cabe pensar que el señor Largo Caballero pueda estar conforme con ese paso, inconciliable con sus propagandas petroleras y con sus amenazas preliminares a la revolución, cuyas atrocidades preveía hay que pensar que la división entre los dirigentes socialistas ha llegado a sazón de manifestarse públicamente».

«Heraldo de Madrid» acusa a **EL DEBATE** de seguir «la táctica primaria de imputar a sus enemigos políticos los desastres y destrozos morales de la pornografía...» Y **«La Epoca»**, en su artículo de fondo, titulado «Los factores de la revolución», dice: «Nótese también la exaltación de los instintos naturales que acompaña a toda propaganda revolucionaria, la estrecha unión entre el izquierdismo y la pornografía: las empresas editoriales que propagan las doctrinas comunistas son las que acogen toda clase de literatura pornográfica. De «El Liberal» no se sabe si se dedica a la trata del amor como medio de favorecer sus ideales catalanistas y marxistoides, o busca en estas doctrinas una base en que apoyar sus puntos de vista sobre el amor».

CONSEJOS SOBRE EL CUTIS

Lávese la cara una vez al día con Heno de Pravia, y las manos y el cuerpo cuantas veces lo desee o lo precise. Los finos aceites y la gran pureza de este jabón, base de cualquier tratamiento de belleza y del maquillado diario, suavizan y protegen el cutis y la tez.

PASTILLA, 1,30

PERFUMERÍA GAL. - MADRID. - BUENOS AIRES

CINEMATOGRAFOS Y TEATROS

Té de la "Peña Fleta"

El eminente tenor Miguel Fleta ha obsequiado con un té en un céntrico restaurante, a la «Peña» de admiradores y amigos que lleva su nombre, y a los cuales ha querido ofrecer de este modo su especial afecto, antes de salir mañana domingo para la excursión artística por provincias.

Durante la merienda reinó la mayor alegría y el entusiasmo por proseguir la orientación emprendida para el brillante y próspero desarrollo de la Sociedad.

El señor Rodríguez Rubio, vicepresidente de la «Peña», dió las gracias con humorísticas frases y propuso se nombrase socio de mérito a la insigne cantante Matilde Revenga, así como el nombramiento de la señora de Fleta para presidenta de la sección femenina.

Ayudó gentilmente a hacer los honores el señor Rementería.

El Conservatorio de Barcelona y Lope de Vega

El Conservatorio del Liceo de Barcelona, y por iniciativa de la prestigiosa actriz Marta Grau, profesora de Literatura y Declamación, se asocia al homenaje que España entera rinde al inmortal Lope de Vega.

Con dicho objeto se organiza una velada, en la que se representará «La niña boba» y fragmentos de otras obras.

La fiesta promete ser un éxito, según nos dicen, avalado por la orientación de Marta Grau, profunda conocedora de nuestros clásicos, y que, igual que ayer como actriz, se distingue hoy por su acertada labor al frente de la cátedra de declamación castellana.

Dos veladas benéficas

Esta tarde, a las cinco y media, en el salón de los Padres de Familia (Pizarro, 19), las alumnas del Colegio de Nuestra Señora del Milagro, celebrarán una función literario-musical a beneficio de los huérfanos de Asturias. Habrá un programa musical a cargo de la Agrupación Delta y se representarán las comedias "El reverso de la medalla" y "El alcalde de Alcorcón".

—En el mismo local, mañana, lunes, los Estudiantes Católicos de Farmacia representarán, a las seis y media de la tarde, el sainete "Pulmonía doble".

GACETILLAS TEATRALES

Cómico. Vea a Carmen Díaz

en **"Morena clara"**, el último gran éxito de Quintero y Guillén.

"¿Por qué te casas, Perico?"

Clamoroso éxito cómico. Teatro María Isabel.

Calderón

Hoy domingo, tarde y noche, **"Los majos del Perchel"**. Grandioso éxito.

Abono Guerrero-Mendoza

Ha quedado abierto el abono a seis funciones de tarde, que comenzarán el día 18 del actual, y que tendrán lugar los lunes y jueves. Precios y condiciones en la Contaduría del Teatro Fontalba. (Teléfono 14419), hasta el martes 12.

Cómico. Vea a Carmen Díaz

en **"Morena clara"**, el último gran éxito de Quintero y Guillén.

Lara

Hoy domingo, 4 tarde, **"Estudiantina"** (3 pesetas butaca); 6,30, **"Para mal, el mío"**, gran éxito quinteriano, y noche, 10,30, **"Madre Alegría"**, en función popular, pedir más es imposible.

Carmen Floria, Faustino Arregui,

José María Aguilar y Aníbal Vela debutarán el martes 12, en el teatro de la Zarzuela con el estreno de la ópera española **"Ultreya"**.

Benavente

Hoy, tarde y noche, el gran éxito cómico de Muñoz Seca, **"Todo para ti"**, precios populares, tarde, 5 pesetas; noche, 3 pesetas.

Lunes noche, estreno de la farsa en tres actos, original de Pedro Muñoz Seca, titulada **"El gran ciudadano"**.

"Los miserables" en Cinema Bilbao

Desde el lunes podrá admirarse en este "cine" el maravilloso trabajo de Harry Baur y Florelle en esta interpretación de la obra de Víctor Hugo.

Lola Membrives en Colisevm

interpretará hoy domingo, tarde y noche, **"Bodas de Sangre"**.

"¿Por qué te casas, Perico?"

20 representaciones, 20 llenos. Teatro María Isabel.

"Teresa de Jesús", por su creadora

Lola Membrives, será el acontecimiento del próximo martes, a las 6,30, en Colisevm. Despáchase en Contaduría sin aumento. Butaca, 4 pesetas.

Eslava

Díaz de Artigas-Collado. Se advierte a cuantos preguntan, que ni con **"Los caimanes"** (Exito definitivo), ni durante la temporada, regirán precios populares. Siempre butaca 5 pesetas. Hoy, 4 tarde, Teatro de los niños, **"El gato Félix"**.

Cómico. Vea a Carmen Díaz

en **"Morena clara"**, el último gran éxito de Quintero y Guillén.

"¿Por qué te casas, Perico?"

Deliciosa comedia de Ramos de Castro y Mayral, Teatro María Isabel.

Rialto. "Chu-Chin-Chow"

no es una película...; es un sueño de paraíso de "Las mil y una noches", que acaricia y deslumbra la imaginación.

González Marín

agotó localidades día 7. Para segundo y tercer recital, lunes 11 y jueves 14, encárguelas contaduría teatro Victoria desde 6,30.

Coro de cosacos. Director: Jaroff

De paso de su triunfal tourné, este famosísimo Coro dará un único concierto en la Comedia el próximo viernes, 6,30 tarde. Daniel, Madrazo, 14.

"Los miserables" en Cinema Bilbao

Este "cine" proyectará el lunes esta película, que ha constituído el éxito máximo de la temporada.

Cartelera de espectáculos

PARA HOY

TEATROS

BENAVENTE (José Isbert - Milagros Leal).—6,30: "Todo para ti" (de Muñoz Seca), 5 pesetas butaca; 10,30: "Todo para ti" (3 ptas. butaca). (2-4-934.)

CALDERON (Compañía Lírico-Dramática).—6,30 y 10,30: "Los majos del Perchel". (28-2-935.)

CINE BELLAS ARTES.—Continua de 11 mañana a 1 madrugada. Noticiario Fox con últimos reportajes nacionales y extranjeros. Actualidades UFA. Noticiario Babaria. Lenguas Viperinas (celuloide rancio). Misterio misterioso (dibujos sonoros).

CERVANTES (Empresa Vedrines. Compañía Aurora Redondo-Valeriano León).—A las 4, 6,30 y 10,30: "Anacleto se divorcia". 3 pesetas butaca. Martes 12, estreno "El mago del balón", de Antonio Paso.

COLISEVM (Lola Membrives). — 6,30, 10,30: "Bodas de Sangre". ¡Clamoroso éxito! (1-3-935.)

COMEDIA. — 6,30 (butaca, 5 ptas): "Cualquiera lo sabe..."; 10,30 (popular, 3 ptas butaca): "Cualquiera lo sabe..." (2-3-935.)

COMICO (Carmen Díaz).—6,30 y 10,30: "Morena clara". Clamoroso éxito. (9-3-935.)

ESLAVA (Teléfono 10029. Díaz de Artigas-Collado).—4, teatro de los niños: "El gato Félix"; 6,30 y 10,30: "Los Caimanes" (la obra que apasiona). (21-2-935.)

ESPAÑOL (Xirgu-Borrás).—6,30: "Yerma" (butaca, 5 pesetas); 10,30: "Yerma" (butaca, 3 pesetas). (3-1-935.)

IDEAL (Compañía Vedrines).—4,30 y 6,30: "En España manda el sol"; 10,30: beneficio y despedida de Angelillo con "La embriaguez de la gloria". (Exito insuperable.) (13-2-935.)

LARA.—4 tarde: "Estudiantina" (3 pesetas butaca); 6,30: "Para mal, el mío" (butaca, 6 pesetas); 10,30: "Madre Alegría" (butaca, 3 ptas.) (19-2-933.)

MARIA ISABEL.—A las 4 (teatro de niños): "Pipo y Pipa en busca de la muñeca prodigiosa"; 6,30 y 10,30: ¿Por qué te casas, Perico? (20 representaciones, 20 llenos; clamoroso éxito cómico). (1-3-935.)

MUÑOZ SECA (Carbonell - Vico).—4, 6,30 y 10,30: "Con las manos en la masa". (1-3-935.)

TEATRO CHUECA (Compañía Loreto-Chicote).—4: "Los mozos bien"; 6,30 y 10,30: "De escaleras abajo" (1-9-931.)

VICTORIA (Teléfono 13458). — 4,30, 6,30 y 10,30: La Papirusa (el éxito de las 107 representaciones a teatro lleno) (2-1-935.)

FRONTON JAI ALAI (Alfonso XI. Teléfono 16606).—A las 4 (moda). Primero, a remonte: Mújica y Avarisqueta contra Arrechea y Santamaría. Segundo, a pala: Izaguirre y Ermúa contra Durangues y Aguirre. Se jugará un tercero.

CINES

ACTUALIDADES.—11 mañana a 1,30 madrugada, continua; butaca, 1,50: Bosques de Viena (dibujo en colores). Noticiarios de información mundial, en español. El Carnaval en Madrid. Con la música a otra parte (media hora de risa con Stan Laurel y Oliver Hardy). Lunes, 2 tarde, nuevo programa, continuando "Con la música a otra parte".

ALKAZAR.—4,30, 6,45 y 10,45: Aquí hay gato encerrado. Formidable éxito cómico. Cuarta semana (16-2-935.)

AVENIDA.—4, 6,30 y 10,30: "Imitación de la vida" (Claudette Colbert, Warren William) (26-2-935.)

BARCELO.—4,15, 6,30 y 10,30: Ultimo día de "La isla del tesoro" (grandiosa superproducción de aventuras) (8-1-935.)

BEATRIZ (Teléfono 53108).—4,30, infantil; precio único, una peseta): El vaquero belicoso (Rex Bell); 6,45: El Zarewitsch (Martha Eggerth); 10,30 (precio único, una peseta): El Zarewitsch (Martha Eggerth) (25-9-934.)

BILBAO (T.° 30796).—4,15, 6,30 y 10,30: Fruta verde (dialogada en español, por Franziska Gaal) (6-11-934.)

CALLAO.—4,30, 6,30 y 10,30: Un secuestro sensacional (Dorothea Wieck y Baby Leroy), basado en el secuestro más sensacional que registra la historia de los tiempos modernos y cuyo desenlace apasiona al mundo (5-3-935.)

CAPITOL.—A las 4, 6,30 y 10,30: Noticiario Fox y "La dama de las Camelias". Teléfono 22229 (5-3-935.)

CINE DOS DE MAYO.—4, 6,30 y 10,30: "El negro que tenía el alma blanca" (16-11-934.)

CINE GENOVA (T.° 34373).—4,15: Tarzán y su compañera; 6,15 y 10,15 (sensacional programa doble): American Bluff (bellísima comedia por Lupe Vélez y Lee Tracy), y Tarzán y su compañera (Johnny Weissmuller y Maureen O'Sullivan) (21-9-934.)

CINE GOYA.—4, sección infantil; 6,30 y 10,30: "Rosa de media noche" y fin de fiesta, Rafael Nieto (recitador) (21-9-934.)

CINE MADRID.—4,30: "Wonder Bar", 6,30 y 10,30: "Wonder Bar", y "El expreso de la seda" (2-10-934.)

CINE DE LA OPERA. — Teléfono 14836. 4,30, 6,30 y 10,30: Ilusiones de gran dama, por Katte de Naggy (éxito inmenso).—Lunes, 6,30 y 10,30: La Reina Cristina de Suecia, por Greta Garbo (20-12-934.)

CINE DE LA PRENSA. — Teléfono 19900. 4,30, 6,30 y 10,30: El difunto Tupinel (éxito cómico).—Lunes, 6,30 y 10,30: El difunto Tupinel. (Segunda semana) (5-3-935.)

CINE SAN CARLOS (Teléfono 72827). 4,15, 6,30 y 10,30, "El altar de la moda", por Willian Powell y Bette Davis. (6-11-934.)

CINEMA ARGÜELLES.—4, 6,30 y 10,30, "La Casa de Rothschild". (8-10-933.)

CINEMA CHAMBERI.—A las 4, niños 0,50 y 0,75. "Alma de bailarina", por Joan Crawford, en español; 6,30, 10,30, programa doble: "Hoop-la", por Clara Bow y "Alma de bailarina", por Joan Crawford, en español. (12-6-934.)

FIGARO (Tel. 23741).—4,30, 6,30 y 10,30, "Massacre" (La Matanza).

METROPOLITANO. — 4, 6,30 y 10,30, "Una semana de felicidad" (película española). (18-12-934.)

MONUMENTAL CINEMA (Teléfono 71214).—4, 6,30 y 10,30, "Dick Turpin" y "Gloria que mata" (Vida y muerte de Granero). Lunes, 6,30 y 10,30, "El enemigo público número uno" (en español). (7-12-934.)

PALACIO DE LA MUSICA.—4, 6,30 y 10,30, "El Rey de los Campos Eliseos" (Buster Keaton). Gran éxito de Discépolo, autor de "Yira", y Tania, la actriz del tango. (5-3-935.)

PANORAMA.—Continua de 11 mañana a 1 madrugada, butaca 1,50. Revista Paramount (en español). El imperio de los Mogoles (documental, en español). Barbería moderna (musical). Animales amaestrados (deportiva, en español). Gráfico Paramount (modas, arte, sport, etc., comentado en español) y "Ella le dió su amor" (dibujo por Betty Boop, en español). Lunes 2 tarde, nuevo programa.

PLEYEL.—4,30, 6,30, 10,30, "La traviesa molinera". (5-10-934.)

PROGRESO.—4, 6,30 y 10,30, el grandioso éxito de Madeleine Renand en Rosa "La Maternal". (12-2-935.)

PROYECCIONES (Fuencarral, 142. Teléfono 33976).—4,15, 6,30 y 10,30, "Rumbo al Canadá" (por Mary Glory y Albert Prejean). (25-12-934.)

RIALTO (Teléfono 21370).—4,15, 6,30 y 10,30. Tercera semana. Clamoroso éxito "Chu-Chin-Chow" (por Anna May Wong). (20-2-935.)

ROYALTY (Tel. 34458).—4,15 infantil, dibujo en colores de Walt Disney, Tomasín, Slim Sumerville, Pichi y el negro Aquilino, sorteo de juguetes, regalos a todos los niños. 6,30 y 10,30, "La hija del regimiento" (formidable creación de Anny Ondra y Pierre Richard-Wilm; éxito grandioso). (16-1-935.)

SALON MARIA CRISTINA (Manuel Silvela 9. Tel. 42325).—A las 4,30 y 7, "El diablo se divierte". (19-6-934.)

SAN MIGUEL.—4,30, 6,30 y 10,30. Tercera semana de grandioso éxito de Volando hacia Río Janeiro (Dolores del Río) y la Carioca, la célebre danza locura del mundo. (15-1-935.)

TIVOLI.—A las 4,15, 6,30 y 10,30, último día "El lago de las damas" (una película alegre, juvenil y optimista). (23-11-934.)

PARA MAÑANA

TEATROS

BENAVENTE (José Isbert - Milagros Leal).—6,30: No hay función; 10,30: "El gran ciudadano", de Muñoz Seca, estreno).

CINE BELLAS ARTES.—Continua de 3 a 1. A las 4 estrenos: Monos y monadas (cultural Ufa). Noticiario Fox: Homenaje a Lerroux. Una avioneta cae en una escuela madrileña. Bienvenida en el tentadero de Colmenar. Campeonato de esquíes en Nuría. Retorno del Sarre a Alemania. Revolución en Grecia. Otras actualidades mundiales. Dioses y templos (documental).

CERVANTES (Empresa Vedrines. Compañía Aurora Redondo-Valeriano León).—6,30 y 10,30: "Anacleto se divorcia". 3 pesetas butaca. Mañana martes estreno "El mago del balón", de Antonio Paso.

COLISEVM (Lola Membrives). — 6,30, 10,30: "Bodas de Sangre" ¡Exito definitivo! (Butaca, 4 pesetas.) (1-3-935.)

COMEDIA.—10,30 (popular, 3 ptas. butaca): "Cualquiera lo sabe..." (2-3-935.)

COMICO (Carmen Díaz).—6,30 y 10,30: "Morena clara". Clamoroso éxito. (9-3-935.)

ESLAVA (Teléfono 10029. Díaz de Artigas-Collado).—6,30 y 10,30: "Las Caimanes". (Exito único.) (21-2-935.)

ESPAÑOL (Xirgu-Borrás). — (Popular mitad de precio). 6,30 y 10,30: "Yerma". (3-1-935.)

IDEAL.—Hoy no hay función. Mañana noche, estreno: "La serrana más serrana", comedia lírica por Estrellita Castro, Niño de Utrera y Niño Sabicas.

LARA.—6,30: "Para mal, el mío" (butaca, 5 ptas.). Noche no hay función. (19-2-933.)

MARIA ISABEL.—6,30 y 10,30: "¿Por qué te casas, Perico?" (1-3-935.)

MUÑOZ SECA (Carbonell-Vico).—6,30 (butaca, 5 ptas.); 10,30 (butaca, 4 pesetas): "Con las manos en la masa". (1-3-935.)

TEATRO CHUECA (Compañía Loreto-Chicote).—Lunes popular; 6,30 y 10,30: "Los mozos bien".

VICTORIA (T.° 13458).—6,30: Recital González Marín; 10,30: La Papirusa (éxito de éxitos, (2-1-935.)

FRONTON JAI ALAI (Alfonso XI. Teléfono 16606).—A las 4. Primero, a pala: Ricardo y Arrigorriaga contra Salamanca e Iturre. Segundo, a remonte: Larrañaga y Bengoechea contra Larramendi y San Martín.

CINES

ALKAZAR.—4,30, 6,45 y 10,45: Aquí hay gato encerrado. Formidable éxito cómico. Quinta semana (16-2-935.)

AVENIDA.—6,30 y 10,30: "Imitación de la vida (triunfo clamoroso de crítica y público. Segunda semana) (26-2-935.)

BARCELO.—6,30 y 10,30: Martha Eggerth en "Su mayor éxito" (6-2-935.)

BEATRIZ (Teléfono 53108).—4,45 (precio único, 0,60), 6,45 y 10,30 (precio único, una peseta): El Zarewitsch (Martha Eggerth) (6-3-934.)

BILBAO (T.° 30796).—6,30 y 10,30: Los miserables (según la obra de Víctor Hugo, por Harry Baur y Florelle). (30-1-35.)

CALLAO.—6,30 y 10,30, estreno: Anny, Anny (Anny Ondra y René Lefebre.)

CAPITOL.—A las 6,30 y 10,30: Noticiario Fox y "La dama de las Camelias" (segunda semana). Teléfono 22229 (5-3-935.)

CINE DOS DE MAYO.—Lunes popular. 6,30 y 10,30: "El negro que tenía el alma blanca" (16-11-934.)

CINE GENOVA (T.° 34373).—6,15 y 10,15 (gran programa doble): ¿Delincuente? (film policíaco por Richard Dix), y Mujeres, alerta (John Gilbert y Virginia Bruce). Jueves: Marlene Dietrich, en "Capricho imperial".

CINE GOYA.—6,30 y 10,30: "Rosa de media noche" y fin de fiesta, Rafael Nieto (recitador) (21-9-934.)

CINE MADRID.—"El buque de los misterios" y "La novia universitaria" (13-4-934.)

CINE VELUSSIA.—(Sesión continua). "El Túnel" (por Madeleine Renaud y Jean Gadin). Butaca una peseta. (27-2-934.)

CINEMA ARGÜELLES.—6,30 y 10,30, "La Reina Cristina de Suecia" (Greta Garbo). (9-11-934.)

CINEMA CHAMBERI. — Siempre programa doble. 6,30, 10,30, "Simone es así", por Henry Garat y Maeg Lemonier, y "Noche tras noche", por George Raft y Const. Cummigs, en español. (12-6-934.)

FIGARO (Tel. 23741).—6,30 y 10,30, "El signo de la muerte" (una obra maestra del cinema).

METROPOLITANO.—6,30 y 10,30, "Las cuatro hermanitas" y "La cucaracha" (un "film" Radio). (25-12-934.)

PALACIO DE LA MUSICA. — 6,30 y 10,30, "El Rey de los Campos Eliseos" (Buster Keaton). Gran éxito de Discépolo, autor de "Yira", y Tania, la actriz del tango. (5-3-935.)

PROGRESO.—6,30 y 10,30, "Caballeros de capa y espada" (Wheeler y Woolsey, los ases de la risa, con Thelma Todd). (19-2-935.)

PROYECCIONES (Fuencarral, 142. Teléfono 33976).—6,30 y 10,30, "Un lío de familia" (con Laurel Hardy) y el difunto Criftopher Bean (con Mary Dresler y Lionel Barrymore).

RIALTO (Teléfono 21370).—6,30 y 10,30. Cuarta semana de clamoroso éxito de la sensacional película "Chu-Chin-Chow" (por Anna May Wong). Precios populares tarde y noche. Butacas, 2,50 ptas., entresuelo 2 ptas., principal 1 pta. (20-2-935.)

ROYALTY (Tel. 34458). — 4,30, 6,45 y 10,30, "Sucedió una noche" (maravillosa creación de Claudette Colbert y Clark Gable). (30-10-934.)

SAN MIGUEL. — 6,30 y 10,30. Cuarta semana de grandioso éxito de Volando hacia Río Janeiro (Dolores del Río) y la Carioca, la célebre danza locura del mundo. (15-1-935.)

TIVOLI.—A las 6,30 y 10,30, Dolores del Río en "Madame Dubarry", la historia de la sirena que dominó a todo un pueblo. (24-10-934.)

(El anuncio de los espectáculos no supone aprobación ni recomendación. La fecha entre paréntesis al pie de cada cartelera corresponde a la de la publicación en EL DEBATE de la crítica de la obra.)

Detención de incendiarios de iglesias

CIUDAD REAL, 9.—La Benemérita ha detenido, como presunto autor del incendio de la iglesia de Argamasilla de Calatrava, a Dionisio Cano Letrado, de treinta y seis años. Es presidente de la Casa del Pueblo, y a la misma hora de ocurrir el suceso se le vió correr con dirección a Puertollano. Se ha comprobado la falsedad de la declaración que prestó entonces, según la cual estaba acostado desde las diez de la noche, pues varios vecinos le vieron a las doce acompañado de unos desconocidos.

* * *

CORUÑA, 9.—En relación con el incendio de la ermita de la Grafia, la Guardia Civil ha detenido a seis individuos, a quienes se acusa de haber tomado parte directa en dicho suceso.

El gran combate entre Schmeling y Steve Hamas

Se celebrará esta tarde en Hamburgo. Miller contra Torres en Barcelona. Madrid-Oviedo en Chamartín. Athlétic contra First Viena a beneficio de Marín. Un interesante "rally paper" de la Sociedad Hípica Española

EL PREMIO DE LA ACADEMIA DE DEPORTES PARA MERMOZ

HAMBURGO, 9. — El sensacional combate de boxeo que se celebrará mañana, domingo, a las cuatro de la tarde, en la nueva arena gigantesca de Rothenburgs-Ort, entre el ex campeón mundial alemán Max Schmeling y el boxeador estadounidense Steve Hamas, como eliminatoria del campeonato mundial, constituye el más importante acontecimiento del día. De todas partes de Alemania llegan incesantemente trenes especiales e infinidad de automóviles con entusiastas aficionados. Los organizadores creen que se agotarán las veinticinco mil entradas disponibles. Después de haber terminado su entrenamiento ambos boxeadores, que se hallan en brillante condición física, se muestran muy confiados en su triunfo.

Miller contra Torres

BARCELONA, 9. — Para el próximo jueves, día 14, se anuncia en el teatro Olimpia un combate de boxeo entre el campeón del mundo Freddy Miller, y el «challenger» para el campeonato de España, Javier Torres.

Football

Equipo del Madrid

En el partido de esta tarde, el Madrid se alineará como sigue:

Zamora, Quesada—Quincoces, P. Regueiro—Bonet—León, Lazcano—L. Regueiro—Sañudo—Hilario—Emilín.

A beneficio de Marín

El día 19 de este mes, festividad de San José, se celebrará, en el Stádium Metropolitano, el partido a beneficio del notable jugador Luis Marín Jugará el Athlétic Club contra el First Viena.

Sin duda alguna será un gran partido; el Athlétic saldrá entonces de una victoria sobre el Arenas y con la perspectiva de un buen encuentro contra el Betis; así pondrán su mejor equipo para realizar un entrenamiento en serio. El equipo forastero es de gran categoría, uno de los mejores equipos austríacos.

Verdaderamente es un partido que Marín se lo merece y celebraremos que el público madrileño responda al recordar lo que ha significado y sigue representando este jugador en el fútbol madrileño desde tiempo inmemorial, principalmente defendiendo los colores del fenecido Rácing y en su actual Club.

El Akademos ganó al C. E. U.

En el partido disputado ayer, el equipo del Akademos ganó al del C. E. U. por 4-2.

La primera parte terminó con 2-0 a favor del C. E. U. En la segunda mitad se mostraron fatigados y fueron dominados con alguna facilidad por el Akademos.

Hipismo

Rally Paper

Organizado por esta Sociedad, el jueves, día 14 del corriente, se correrá un "Rally Paper" en los terrenos de la Zarzuela (El Pardo).

Habiendo ofrecido su concurso el Club de Puerta de Hierro, el Club de Campo, el Club Hípico y el Tronki-Club, los equipos que participen en la prueba harán su inscripción indicando el nombre de la Sociedad por la que corren.

Cada equipo se compondrá de dos amazonas y cuatro jinetes, o tres amazonas y tres jinetes.

A las tres de la tarde del día 14 expresado, en el sitio designado, se dará la salida al primer equipo (cuyo orden se fijará por sorteo), y sucesivamente a los demás.

El recorrido lo realizará todo el equipo, que deberá pasar completo por los cambios de dirección, en donde encontrará un control. Pero donde hubiera obstáculos sólo tendrán obligación de pasarlos tres de los componentes del equipo.

El no cumplir cualquiera de las dos condiciones eliminan al equipo en la clasificación. El tiempo empezará a contarse al cortar la línea de salida el primer jinete de cada grupo, parándose el cronómetro al cortar la línea de llegada el último del equipo.

La clasificación se hará contra el reloj, obteniendo premio los componentes de los equipos clasificados en primero, segundo y tercer lugar.

Los socios no participantes que deseen entrar en el Club de Campo al finalizar la prueba, recogerán en la Sociedad, Fernanflor, 6, una tarjeta nominal al precio de cinco pesetas, que le permitirá la entrada en el mencionado Club.

Las tarjetas para los invitados no socios, se expenderán el día de la prueba a la entrada del Club expresado al precio de diez pesetas.

Deportes en general

EL Gran Premio de la Academia de Deportes

NANTES, 9.—La Academia de Deportes ha concedido el Gran Premio de 20.000 francos a Mermoz, el piloto del aeroplano "Arc-en-Ciel". La misma Academia ha concedido un premio de 30.000 francos a Virginia Heriet, por haber cruzado el Atlántico en un barco de vela en sesenta y cinco días, batiendo el anterior "record" de Gerbault de ciento treinta y cinco días.—**Associated Press.**

Hockey

El C. E. U. y el Cervantes, empatan

Se ha celebrado el interesante partido de «hockey» entre el C. E. U. y el Instituto Cervantes B. Terminó con el empate a cero.

Carreras de galgos

La XIII reunión

El C. D. Galguero celebrará esta tarde su décimotercera reunión de invierno, con un programa que ofrece el mejor conjunto de inscripciones en el año actual.

Además de la gran carrera de "Double Declare" contra los cinco mejores galgos que se encuentran actualmente en España, figuran otras dos pruebas de primera categoría, en las que casi todos los inscritos son buenos ganadores.

No se correrá ninguna prueba para los de cuarta categoría. Las cinco carreras restantes serán, una para segunda categoría y cuatro para los de tercera.

En la de obstáculos tomarán la salida los galgos saltadores que en estas últimas semanas realizaron excelentes tiempos en el entrenamiento.

La prueba principal se disputará sobre 500 yardas.

Concurso de esquís

La F. C. E. en Candanchú

Los esquiadores madrileños que se encuentran en Candanchú forman un equipo de la Federación Centro de Esquí, que es la única representación autorizada de la región central, para participar en los concursos de El Tobazo, organizados por el Ski Club Tolosano. Está formado por los señores Arche, Candela y Balaguer (seleccionados) y Linae, Estefanía y Araquistáin (autorizados). Delegado, señor Villalba. Los demás seleccionados que acaban de triunfar en los campeonatos de España en La Molina y Nuria, no pueden desplazarse por sus ocupaciones particulares, excepto el señor Cuñat, que es probable pueda concurrir.

Rugby

El C. E. U. empata con el A. E. T.

El partido de «rugby» entre el Centro de Estudios Universitarios y el A. E. T., terminó con el empate a seis puntos. El primer tiempo terminó con 6-0 a favor del C. E. U.

PROGRAMA DEL DIA

Atletismo

Trofeo Aguirre. A las 10, en Chamartín.

Basket ball

Campeonato femenino. A las 12, en el campo del Rayo.

Carreras de galgos

XIII reunión de invierno. A las 3 y media, en el Stádium Metropolitano.

Excursionismo

El Sport de Pesca y Caza a Buitrago.

Football

Salamanca-Alcántara. A las 9, en el Cafeto.

Ancora-Tranviaria. A las 11, en el Cafeto.

*A. D. Ferroviaria-Imperio. A las 11, en la Ferroviaria.

*MADRID F. C. contra OVIEDO F. C. Campeonato de la Liga. A las 4.

Hockey

Residencia contra Ferroviaria. A las 4, en el campo de la Guindalera.

Pelota Vasca

Campeonato castellano "amateur". A las 10, en Jai Alai.

Partidos entre profesionales. A las 4, en Jai Alai.

Rugby

Agricultura-Medicina. A las 11, en El Parral.

GALGOS EN EL STADIUM

Double Declare en una carrera de gran fondo. Contra los cinco mejores galgos de España.

ESTA TARDE, A LAS TRES Y MEDIA

CAMPO DE CHAMARTIN

CAMPEONATO DE PRIMERA LIGA

A las CUATRO de la tarde

Oviedo F. C.
Madrid F. C.

Desconfiad de revendedores ambulantes. ¡¡HAY FALSIFICADAS!!

JOYERIA G. SANZ

Alhajas y objetos para regalos en plata de ley, repujada a mano. Plaza Santa Cruz, 7. — MADRID. — Teléfono 10706.

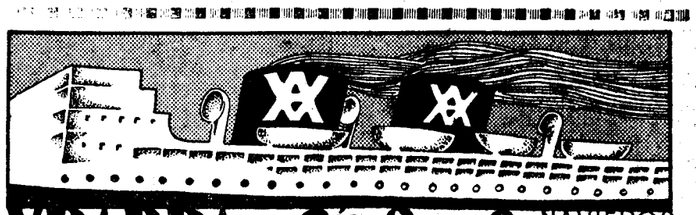

YBARRA Y Cía S. en C. NAVIEROS SEVILLA

Servicios regulares de cabotaje entre Bilbao y Marsella y puertos intermedios
LINEA MEDITERRANEO-BRASIL-PLATA
Salidas regulares cada veintiún días para Santos, Montevideo y Buenos Aires por los grandes moto-trasatlánticos correos españoles

SALIDAS DE BARCELONA:		SALIDAS DE CADIZ:
19 marzo	"CABO SANTO TOME"	22 marzo
9 abril	"CABO SAN AGUSTIN"	12 abril
30 abril	"CABO SAN ANTONIO"	3 mayo

Acomodaciones para pasajeros de primera clase. Buques especializados para el transporte moderno de pasajeros de tercera en camarotes exclusivamente Seguridad, rapidez, economía, esmerado trato, comida excelente.
En Sevilla: Oficinas de la Dirección. Apartado número 15; telegramas "Ibarra". Señores Hijos de Haro, Ltda. Aduana, 23; telegramos "Haro".—En Madrid: VIAJES CARCO, BARQUILLO, 12. TELEGRAMAS "CARCO". TELEFONO 12130.—En Barcelona: Señores Hijos de Rómulo Bosch, S. en C., Vía Layetana, 7; telegramas "Rómulobosch".—En Cádiz: don Juan José Ravina Beato Diego de Cádiz, 12; telegramas "Ravina".
AGENCIAS EN TODOS LOS PUERTOS

fábricas de hielo cámaras frigoríficas
J. & E. HALL Ltd. Dartford (Inglaterra).
La fábrica más importante de Europa
GUMERSINDO GARCIA
PELIGROS, 14 • MADRID

HAPAG
HAMBURG-AMERIKA LINIE
(COMPAÑÍA HAMBURGUESA AMERICANA)
Servicios regulares por vapores rápidos de gran lujo a todas partes del mundo

Próximas salidas de Puertos Españoles:

Línea a Cuba y Méjico
a La Habana, Veracruz y Tampico
Motonave «ORINOCO» . . 25 de marzo de Santander y Gijón. 26 de marzo de La Coruña y Vigo.

Línea a la America Central
a Barbados, Trinidad, La Guayra, Puerto Cabello, Curaçao, Puerto Colombia, Cartagena, Cristobal, Puerto Limón y Puerto Barrios.

Motonave "IBERIA"..... 3 de abril de Santander.
" "CARIBIA"..... 3 de mayo de Santander.

CRUCEROS POR EL MEDITERRANEO

4 de ABRIL de GENOVA, gran crucero a Egipto, Tierra Santa Grecia, etc., desde pesetas 792, en adelante.

23 de ABRIL de VENECIA, al Mar Negro, Rusia, Turquía, Grecia, etc., desde pesetas 825, en adelante.

MADRID: Agencia General de la Hamburg-Amerika Linie, Alcalá, 43. Tel. 11267.—SANTANDER: Hoppe & Cía., Paseo de Pereda, 29.—BILBAO: Erhardt & Cía., Ltda., Mercado del Ensanche, 9.—GIJON: Agencia de la Hamburg-Amerika Linie, Marqués de San Esteban, 20.—LA CORUÑA: Enrique Fraga, Compostela, 8.—VIGO: Llorente & Von Jess, Ltda., García Olloqui, 19.

1935 A TIERRA SANTA

GRAN PEREGRINACION ESPAÑOLA A LOS SANTOS LUGARES

Presidida por el Excelentísimo y Reverendísimo señor Obispo de Barcelona

Del 10 de mayo al 1.° junio. Embarque en Barcelona en magnífico vapor de 46.000 toneladas

Jerusalén, Belén, Río Jordán, Nazaret, Caná de Galilea, Lago de Tiberíades, Cafarnaum, Monte Tabor, etc., etc. Lugares Santos, Cuna del Cristianismo, que tantos sagrados recuerdos encierran. Egipto, con sus monumentos y tesoros de pasadas civilizaciones. Varios itinerarios y precios, todo incluído, desde Ptas. 950.

Pídase programa descriptivo a los ORGANIZADORES: HOSPITALIDAD DE NUESTRA SEÑORA DE LOURDES, Palacio Episcopal, Barcelona, y a los siguientes puntos de inscripción:

MADRID: Rdo. P. Juan R. Legísima, Rector de San Francisco el Grande.
TARRAGONA: M. Iltre. Dr. D. José Vallés, Canónigo.
LERIDA: Rdo. Dr. D. Ramón Reig, Caballeros, 25.
TORTOSA: Comité de la Hospitalidad. Palacio Episcopal.
PALMA DE MALLORCA: M. Iltre. Dr. D. Nadal Garau, Canónigo. Caldés, 13.
ZARAGOZA: D. Angel Elipe. Azogue, 11.
HUESCA: D. Blas Mompradé. Roldán, 1.
VICH: D. José María Portavella. Gelada, 35.
GERONA: Comité de la Hospitalidad. Seminario Conciliar.
IBIZA: M. Iltre. Dr. D. Narciso Tibau, Canónigo.
CIUDADELA: M. Iltre. Dr. D. Miguel Dalmedo, Canónigo.
VALENCIA: Hospitalidad Valenciana de Nuestra Señora de Lourdes. Palacio Arzobispal.
CASTILLA: Rdo. D. Alberto Palomino. Plaza Santa Cruz, 4, 2.°, Valladolid.

ORGANIZACION TECNICA A CARGO DE
Viajes "INTERNATIONAL EXPRESS" -- Plaza Cataluña, 8 -- BARCELONA

Suplemento extraordinario

EL DEBATE

Domingo 10 de marzo de 1935

CINCO EDICIONES DIARIAS

Apartado 466.—Red. y Admón., ALFONSO XI, 4.—Teléfonos 21090, 21092, 21093, 21094, 21095 y 21096

Francia va a volver al servicio militar obligatorio de dos años

Tiene exactamente 586.000 hombres en tiempo de paz, muchos más que todos los ejércitos juntos de Alejandro, de Aníbal, de la Cruzada de las Navas y de Napoleón en Austerlitz. Para la movilización cuenta con 272 centros

El Ejército alemán consta sólo de 100.000 soldados. Pero en sólo unas horas puede transformarse en cerca de cuatro millones Francia quiere prevenirse contra una eventualidad. Dieciocho mil millones de francos al año gasta Rusia en su Ejército

LA VUELTA A LOS DOS AÑOS TIENE UN LEMA: "DEL QUE PRIMERO LLEGUE SERA LA VICTORIA"

LAS MILICIAS NACIONALES NO PUEDEN SER TENIDAS COMO EJERCITOS EFICACES

El 15 del mes primero del año en curso, cerca de medio millón de votantes decidió la incorporación al Reich de la región del Saar. Esta decisión de más del 90 por 100 del censo plebiscitario ha ocupado justamente, durante varias fechas, la atención de la Prensa diaria. El lector pudo ver con esta ocasión, perdido entre los detalles y comentarios del suceso, el anuncio de una curiosa y muy posible repercusión de éste en el estatuto marcial francés: el retorno a la permanencia en filas de dos años.

Parece ser la respuesta a la arenga vibrante de Goebbels, ante la multitud entusiasta que se apiñaba al pie de la graderia que da acceso al Parlamento, cuando decía: "La paz no es la suerte de los débiles; pertenece a aquéllos que están resueltos a defender el país".

Francia, efectivamente, se dispone a hacer esto mismo.

El Gobierno francés ha acordado proponer a las Cámaras la extensión del servicio militar

Otra vez, aún, el viejo adagio de Roma: «Si vis pacem para bellum».

Las alianzas—con toda su escasa novedad en la dinámica internacional—son una suma, y, por tanto, función de la magnitud e importancia de los sumandos.

No cabe, por tanto, extrañeza de que la aproximación franco-italiana, obra de Mussolini y Laval, haya mantenido palpitante la cuestión de la vuelta al servicio militar de dos años.

Tal, por ejemplo, escribe el general H. F. Peltier desde una autorizada tribuna francesa:

"Frente a una Alemania que cuenta actualmente con una cuarentena de Divisiones, instruídas y adiestradas, susceptibles de entrar en campaña en algunas horas; que dispone, por lo menos, de otras tantas Divisiones de segunda línea movilizables en dos o tres días—todas ellas unidades poderosamente motorizadas con carros y autoametralladoras—; que produce, por lo menos, 300 aviones militares al mes; que construye una Armada capaz de causar una sorpresa desagradable, como en 1914; ¿qué van a hacer nuestros 800.000 hombres diseminados por toda Francia en unidades esqueléticas, que han de tardar varios días en movilizarse?"

¡Las fortificaciones!, se contesta el articulista. Pero las fortificaciones han de estar guarnecidas debidamente en todo tiempo. ¡Alianzas!, añade; pero no hay que confiar más en los "pedazos de papel" que en las propias fuerzas.

Y el comentarista concluye así: "En consecuencia, es preciso reformar al Ejército permanente, sea por el servicio de dos años (lo que disminuiría el paro), sea por la incorporación más numerosa de nuestros indígenas, de cuya lealtad no cabe sospechar".

Posiblemente ambos remedios no se excluyen; sólo que, para los decisivos y primeros choques, ¿cabe pensar pueda disponerse, en cantidad suficiente, de esos recursos proporcionados por la Francia de Ultramar?

* * *

Hace casi un año otro ilustre general francés, Grasset—historiador por cierto de nuestra guerra de la Independencia—lanzaba el S. O. S. sobre este tema desde las columnas de una reputada revista francesa. El proceso del desarme alemán y del desarme galo franqueaba ya el límite de toda prudencia. Véase, si no, el diagrama adjunto, fundamentado en los datos de dicho general.

Añadía el comentarista que el aumento de duración de la permanencia en filas debía de implantarse inmediatamente para enjugar el déficit de las "clases creusés"—las quintas vacías—, esto es, los reemplazos menguados que llegarán al servicio militar a partir del año actual de 1935, en el que justamente hace veintiún años de la declaración de la gran guerra: La disminución de los nacimientos en aquellos años de lucha repercute ahora en los efectivos marciales.

La ley de los tres años

Poco antes de comenzar la guerra de 1914 Francia había vuelto precipitadamente a la llamada Ley de los tres años. Gracias a esta permanencia de los hombres sobre las armas se mantuvo en actividad 21 Cuerpos de Ejército, de dos Divisiones cada uno.

La guerra llamó a filas a todos los franceses útiles de veintiún a cuarenta y seis años, movilizando e incorporando 7.909.000 hombres, más 207.000 indígenas del Norte de Africa y 201.000 coloniales.

La lucha se prolongó cuatro años largos. Hasta que, en Versalles, Francia pudo respirar tranquila. La pesadilla de una nueva guerra no parecía entonces remotísima, sino imposible. En el período de 1921 a 1924 el tiempo de permanencia en filas sucesivamente descendió, primero a dos años; luego, a dieciocho meses.

Un nuevo estatuto militar fué, sin embargo, votado. La ley de 13 de julio de 1927 dió la organización general del Ejército. La ley de 28 de marzo dispuso sobre cuadros y efectivos. La ley de 31 del mismo mes y año ordenó el reclutamiento, reduciendo a un año la permanencia de los hombres en filas. (Obsérvase la exacta ordenación cronológica de estas leyes, siendo sucesivamente cada una secuela y corolario de la anterior.)

Bastaba en adelante, pues, servir un año bajo las banderas para que el buen francés cumpliera sus deberes militares. Tal fué el precio de la victoria.

Importa, sin embargo, explicar cómo ese límite mínimo, de doce meses tan sólo de permanencia en filas, fué logrado. Hay una lección de interés en ello.

Painlevé podía, efectivamente, decir en la Sorbona, ante la "Unión de las Sociedades de Educación Física y de Preparación Militar", que para pasar de los diez y ocho meses al año de permanencia en filas, dos condiciones previas habían sido impuestas:

La de constituir fuerzas norteafricanas y coloniales capaces de mantener la paz y seguridad en la Francia ultramarina.

Y el reclutamiento de cuadros numerosos de suboficiales y profesionales.

No se pasó, a la verdad, en Francia de la permanencia en filas de diez y ocho meses a la de un año de modo confiado y alegre. Muy al contrario. Las medidas fueron tomadas debida y estrechamente, para que este paso anhelado, sin duda, por un pueblo que había sufrido y vencido en la guerra, no se diera sin menoscabo de la potencialidad marcial. La democracia es cara, y, efectivamente, la transformación lo fué, aunque otra cosa haya sido, sin disculpa, creída.

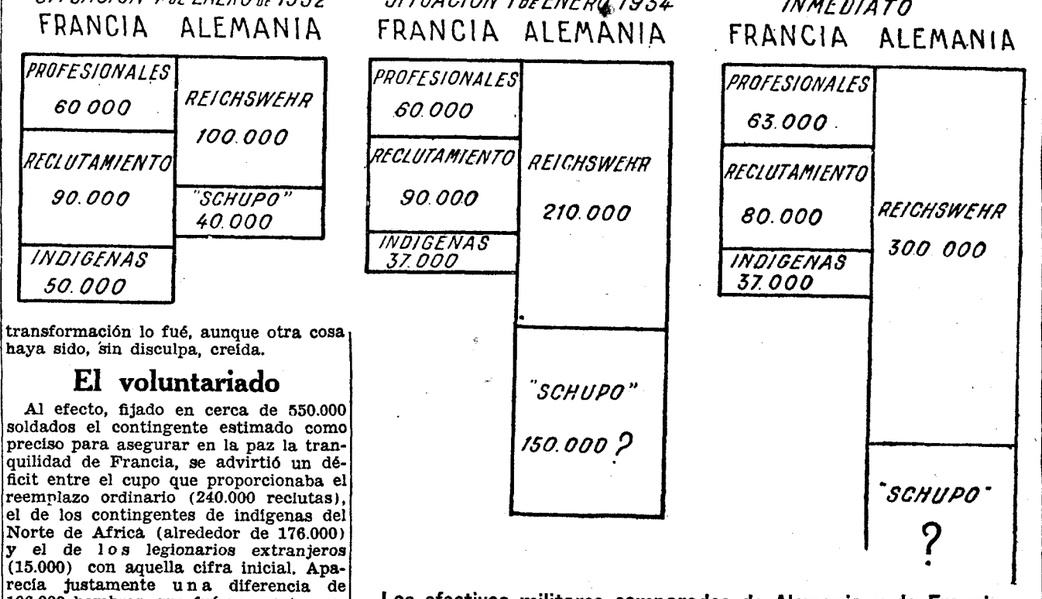

Los efectivos militares comparados de Alemania y de Francia, según Grasset

El voluntariado

Al efecto, fijado en cerca de 550.000 soldados el contingente estimado como preciso para asegurar en la paz la tranquilidad de Francia, se advirtió un déficit entre el cupo que proporcionaba el reemplazo ordinario (240.000 reclutas), el de los contingentes de indígenas del Norte de Africa (alrededor de 176.000) y el de los legionarios extranjeros (15.000) con aquella cifra inicial. Aparecía justamente una diferencia de 106.000 hombres, que fué necesario procurarse con el voluntariado. He aquí la causa de lo costoso de la ley de un año. Se creó así un verdadero Ejército profesional, dentro del que proporcionaba la recluta obligatoria.

Aquellos contingentes de oficio, permanentes, estables, habían de evitar, además, se perjudicará la eficiencia del Ejército, puesta en tela de juicio por la escasa permanencia en filas de los cupos de reemplazo, encargándoseles de las funciones que mayor destreza e instrucción precisaran. Y por si fuera ello poco para evitar distraer fuera de filas a los reclutas que tan sólo iban a permanecer en ellas un año, se sustrajo al Ejército activo de intervenir en ciertas funciones, tales como la de la movilización, las guardias ajenas a los propios cuarteles, etc., etc. Y a tal efecto, otro Ejército de 60.000 hombres, entre empleados, funcionarios y gendarmes, fué alistado.

Tal fué la contribución que la reducción de seis meses de servicio en filas impuso a Francia.

Ciertamente que la sustitución hubiera podido hacerse sin tales prevenciones; pero esto ¿qué garantía real y solicita hubiera tenido?

Cifras y contrastes

Hoy Francia invierte en gastos militares el 34 por 100 del presupuesto total del país. Ninguna de las grandes potencias hace otro tanto. Italia gasta el 21 por 100 de sus presupuestos; los Estados Unidos, el 18 por 100; Inglaterra, el 15 por 100; el Reich, el 11 por 100...

* * *

He aquí la formidable máquina francesa de la paz, pero montada cara a la guerra. Más de medio millón de hombres sobre las armas, distribuidos según se detalla en el gráfico correspondiente.

En esta cifra van incluídos 28.900 oficiales de carrera y 2.500 de la escala de reserva. Justamente el Ejército francés de la paz suma 586.000 hombres. Alejandro partió a la conquista de Asia con 38 mil soldados.

Aníbal dispuso en Cannas de 50.000.

La cruzada cristiana que venció en las Navas de Tolosa no reunió más de 115.000 combatientes.

Hernán Cortés llegó a Méjico, y se dispuso a su conquista, con poco más de 600 españoles.

Con la tercera parte de este número de soldados, desembarcó, en Perú, Pizarro.

El Ejército de Castaños, vencedor en Bailén, sumaba 27.000 hombres.

El gran Ejército de Napoleón en 1805, el año de Austerlitz, reunió 200.000 soldados.

Cuando en la campaña de Rusia el Emperador franqueó el Niemen, iba seguido de un Ejército que pareció exorbitante mucho tiempo aun después, y se componía de 462.000 soldados. Bien es cierto, sin embargo, que la propia Francia tuvo sobre las armas, en los días de paz que precedieron al mes de agosto de 1914, un Ejército de 880.000 soldados, aunque, la verdad, es también que los gastos militares franceses desde aquella fecha a la de 1931 se han sextuplicado.

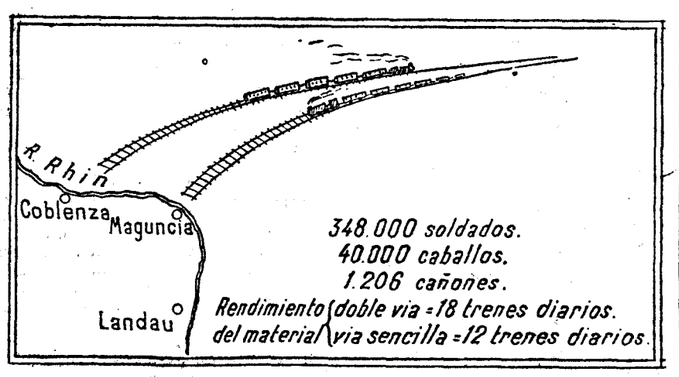

Concentración prusiana, 1870

La nueva organización

El rasgo característico de la nueva organización militar francesa radica —ya lo hemos apuntado—en la separación existente en aquel Ejército entre la misión de escuela y de instrucción y la movilización. La ley lo dice en su artículo 2.º: «El servicio activo está enteramente consagrado a la instrucción del contingente.» La movilización, con toda su importancia, se ha encomendado a personal civil, encuadrado por un corto número de oficiales (del cuadro de las unidades movilizables), de militares profesionales y de agentes militares.

«La victoria será del que llegue primero», ha dicho, con razón, un estadista europeo. Y, efectivamente, Francia intenta buscar esta primacía. Hay que evitar, a toda costa, sufrir nuevamente la guerra en el solar propio.

La movilización ha sido así prevista minuciosamente.

272 Centros de Movilización

Doscientos setenta y dos Centros de Movilización han sido creados para ello en el territorio metropolitano y en el Africa del Norte. Para darse cuenta de lo que esto significa—independientemente del verdadero Ejército de personal que los sirven, según se dijo—basta advertir que en España tenemos nosotros dieciséis Centros de esta clase.

Aquéllos se distribuyen así:

79 para Infantería (8 de ellos en Argelia y Túnez).

13 para carros de combate (uno de ellos en Túnez).

30 para Caballería (5 de ellos en Argelia y Túnez).

67 para Artillería (4 en Argelia y Túnez).

20 para Ingenieros (2 en Argelia y Túnez).

20 para Aviación (4 en Argelia y Túnez).

5 para Aerostación.

20 para el Cuerpo de Tren (4 en Argelia y Túnez).

11 para Infantería colonial (Centros metropolitanos).

7 para Caballería colonial (Centros metropolitanos).

El Ejército alemán

El antípoda del Ejército francés es el Ejército alemán. Convengamos, sin embargo, que la disemejanza es más obligada que voluntaria. Vencida Alemania en 1918, las horcas caudinas consistieron esta vez en una serie de medidas restrictivas, contra las que vanamente el Reich se ha venido debatiendo hasta hoy. Importa señalar una de ellas, no ciertamente la menos importante: la reducción del Ejército a 100.000 hombres, impidiendo que éstos se reemplacen nada más que cada doce años, con objeto de evitar la instrucción de reservas.

Alemania hubo de cumplir lo pactado; limitó a la centena de mil sus efectivos; entregó sus armamentos; se resignó a prescindir de la Aviación militar, del Estado Mayor, de los submarinos, de la artillería de gran potencia, de las fortificaciones permanentes en los lugares más estratégicos... Pero la eficiencia de estas medidas, ¿hasta qué punto ha dado resultados satisfactorios? Con ocasión de la verificación o control de los armamentos alemanes, llevada a cabo hace tres años —nada menos que por una Comisión compuesta de 337 miembros, franceses, ingleses, belgas, italianos e incluso japoneses—, el general Nollet escribía:

«El Ejército nuevo es una tropa elegida, que comprende suficiente número de soldados profesionales para asegurar, en caso de guerra, el reclutamiento de los cuadros necesarios a la nación armada, así como de los técnicos que exige la guerra moderna.»

Es sabido que a Prusia, después de Jena, le fué impuesta por Bonaparte la condición de no tener más de 60.000 hombres en filas. Sólo que los prusianos, respetando la letra de este Tratado, acudieron al ingenioso expediente de reemplazar, en cortos períodos de tiempo, esos 60.000 soldados, y así pudo organizarse una reserva y constituir aquella formidable máquina marcial con la que Moltke, el Grande, vengó el ultraje en Metz, en Sedán y en París.

Es por esto por lo que el propio general Mollet podía añadir en su informe, que el Gobierno del Reich había adoptado, después de la guerra, la misma táctica que el prusiano en 1806, aunque ciertamente los detalles variaran; «pero el juego—terminaba—ha sido el mismo, y así vemos a los alemanes, un siglo después de Jena, obedeciendo al genio de la raza, hacer frente por el mismo método a situaciones análogas".

¿100.000 hombres o tres millones y medio?

Pero, en definitiva, ¿qué es el actual Ejército alemán? Para Culman, un Ejército de 100.000 hombres, capaz de transformarse inmediatamente en veintiuna Divisiones de Infantería y tres de Caballería. Un Ejército, en paz, escuela, que tiene por tema de su instrucción el preparar a los voluntarios que le nutren, ensayar las nuevas máquinas de guerra y formar y renovar sin tregua núcleos de oficiales y soldados. Un Ejército, en fin, que en tiempo de guerra formará una masa sumamente diestra, de agresión, que, además, encuadrará a las reservas y dará, por añadidura, cuadros a las milicias.

Para Von Seeckt, el alma de esta organización, el Ejército alemán es el instrumento apto, aunque reducido, capaz de vencer al monstruo, tardo y lento.

«...el porvenir de la guerra—escribe en su obra «Pensamientos de un soldado»—está en el empleo del Ejército muy instruído, fácil de manejar; pero cuya potencia será acrecentada con la Aviación y con la preparación simultánea de todas las fuerzas defensivas del país». ¿Un Ejército ariete, en fin, que se lance al choque sin dar tiempo a ninguna disposición?

¿Un Ejército cuadro, que permita el levantamiento de grandes contingentes y recursos? ¿La pantalla quizá de un Ejército clandestino de 3.800.000 combatientes? No se olvide que Alemania dispone en abundancia de los dos principales elementos de guerra; "el menschmaterial", es decir, soldados, hombres y potencialidad industrial.

¿Es, puede ser, un Ejército cuadro y Ejército de agresión a la vez?

El tema es sugestivo, y si no claro, no falta al menos luz para advertir otro hecho análogo al observado ya en Francia: la constante progresión de los gastos militares. Estos han subido así en Alemania:

490,9 millones de marcos en el presupuesto de 1924-25.

704,2 en 1926-27.

716,3 en 1930-31.

Pero ni aun aquí, la luz aparece mediana. Pasan distribuídas por otras partidas presupuestarias ciertas cifras dedicadas a subvencionar a la aviación, automovilismo, gastos llamados de topografía, créditos para cuarteles, etc., que hacen subir los gastos militares del presupuesto alemán, según un comentarista francés, a la cifra de 15.600 millones de francos.

Las milicias

Aparte de los tipos de Ejército profesional, de alistamiento mercenario y del nacional o de reclutamiento obligatorio, de los que son tipos perfectos la Reichswehr y el Ejército francés, aún queda una tercera modalidad orgánica, que es la que constituye el Ejército de milicias, del que tradicionalmente sirve de modelo y ejemplo Suiza. Resulta así la milicia como la superación del espíritu democrático; todo el mundo es soldado. Pero la permanencia en filas apenas si pasa de dos o tres meses, aunque no falte el aditamento de un par de semanas al año de instrucción.

Sin embargo, el tipo miliciano nace pocos prosélitos. Son contados los países que le han adoptado en forma pura, y no figura entre ellos, no hay que decirlo, ninguna gran potencia; ni siquiera alguna de segundo orden. Si Rusia tiene también una organización miliciana no olvide que al lado de ella hay un colosal Ejército nacional, que cuesta—según estadística de 1931—más de 18 mil millones de francos: ¡¡nueve veces lo que costaba el colosal Ejército del Zar en 1913!!

El punto débil, efectivamente, de las milicias radica en que su instrucción, espíritu de cohesión y solidaridad no pueden ser muy sólidos. Simples conflictos de orden público parece haberlo probado así bien elocuentemente no hace, por cierto, demasiado tiempo. Nada tiene, pues, de particular, que como instrumento de guerra la milicia presente graves inconvenientes. Con motivo de la declaración de la guerra en 1914, Suiza pasó, a este respecto, trances sumamente angustiosos. En un "Rapport" de ese mismo año al coronel del Ejército helvético Sonderegger escribía así: "Todos nosotros, generales de Brigada, coroneles, comandantes de Batallón y de Compañía reconocemos que nos encontramos, así como la tropa, en un grado de preparación para la guerra insuficiente. Una feliz coincidencia nos da ocasión de ganar lo perdido. Contamos que en un porvenir próximo las "leyes de nuestro país serán modificadas de tal modo, que una situación tan peligrosa y humillante no se vuelva a reproducir más".

Por su parte, el general Ville, jefe a la sazón de aquel Ejército miliciano, denunciaba estas mismas debilidades al Gobierno federal. Suyos son estos párrafos: "Para responder mejor a las exigencias de una guerra, nuestra instrucción debe ser mucho más profunda... Creer que el joven suizo puede adquirir la habilidad necesaria y convertirse en soldado, en el corto espacio de tiempo de que ahora disponemos, es un error».

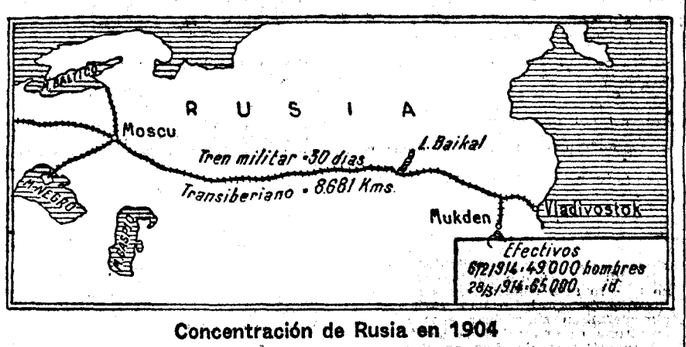

Concentración de Rusia en 1904

Los pusilánimes, o simplemente los pacifistas, ven, en cambio, en la milicia el tipo completo del Ejército defensivo. ¡Craso error! Pensamos con el general Roquerol, que los Ejércitos pueden ser buenos o malos. Si son buenos, sirven lo mismo para la defensiva que para la ofensiva o la agresión. Si son malos, entonces no sirven, ciertamente, para el ataque, pero tampoco sirven para la defensa. Toda ilusión, a este respecto, es una pura temeridad.

Conclusiones

Cuanto precede nos da motivo a sintetizar en unas conclusiones breves las tendencias que en el mundo se aperciben en torno del reclutamiento militar. Helas aquí:

Primero. El Ejército profesional mercenario no perdura más que en aquellos Estados en los cuales está permitido ello por la situación geográfica, y aún diríamos que económica, tales como Inglaterra y los Estados Unidos, o en aquellos otros a los que le fué impuesto como sanción al ser batidos en la guerra (Alemania, Hungría, Austria y Bulgaria).

Pero estos Estados aceptan los hechos "a fortiori". El sueño dorado alemán es volver, con la libertad de los armamentos, al servicio militar obligatorio, que precisamente Prusia inventó. Pese a las prédicas de Von Seeck, hijas creemos de las circunstancias, Von Groener exclamaba en el Reichstag en junio de 1929: "No estoy en modo alguno persuadido, como se dice, de que un Ejército pequeño profesional sea el solo organismo de defensa del mañana..."

Segundo. En cambio, el Ejército nacional, del tipo del servicio obligatorio, es el generalmente adoptado por todas las potencias, grandes y chicas. Obsérvese en él una reducción progresiva de tiempo de permanencia en filas. Pero ganado, y aun rebasado quizá los límites de la prudencia, se inicia en los Estados que adaptaron estos plazos mínimos, una reacción. La duración de dos años, y aun de año y medio, puede considerarse como tipo general de la permanencia en filas.

Añádase, por otra parte, que a estos límites no se ha llegado sin medidas previsoras rigurosas. Aparte de las señaladas en el caso francés, bueno será advertir, además, la organización en todos los países de la instrucción y educación premilitar. En Alemania, pese a su peculiar [illegible] cívico-militar empieza a los diez años. En Francia misma hay 300 centros de enseñanza superior, escuelas, etc., donde se da este adiestramiento. En Rusia la juventud comunista se instruye en el "komsomol" y en otra asociación dedicada a preparar la guerra aérea y química: la "ossoavikhim". En Italia, desde los ocho años los niños quedan sometidos a la educación física y cívico-militar. A los dieciocho años ingresan en la "milicia juvenil", en donde la preparación militar es sumamente intensa.

Tercero. Sólo algunas potencias diminutas (Dinamarca, Holanda, Suiza) mantienen una organización miliciana. La complejidad de los Ejércitos y de la guerra moderna no permite la difusión de esta fórmula democrática de organización marcial. En la Grecia y la Roma antiguas se era ciudadano y soldado al mismo tiempo; la defensa de la ciudad la hacían sus habitantes. Hoy no es posible pensar en semejante cosa. Ni las armas automáticas, ni el gas, ni la artillería, ni la aviación, ni los carros de combate, ni las transmisiones, ni los servicios, pueden ser objeto de una improvisación por entusiasta que sea.

Por eso en la democrática Francia, cuando las aspiraciones de ciertos sectores de la opinión anhelaban la organización miliciana, un socialista, Paul Boncour, mirando más allá de las fronteras, exclamaba: "Vayamos a las milicias... ¡Pero todos a una!"

Y como la unanimidad no apareciera, la organización francesa tomó otros derroteros, más previsores y más prudentes.

Y era así el general Groener el que podía decir entonces, ante el Parlamento alemán: "Creo que es el socialista francés Paul Boncour quien ha resuelto mejor el problema de la defensa nacional. Sería bueno que si en Alemania pudiéramos llegásemos a la misma solución."

Con el retorno muy posible de Francia al servicio de mayor plazo que el actual de un año, cabe, por tanto, vaticinar, con seguridad más firme, que si Alemania recupera su libertad de armarse, el Ejército de choque de Von Seeck se convertirá pronto en otro Ejército nacional, de recluta obligatoria, capaz de poner sobre las armas, no los cien mil soldados autorizados en Versalles, sino otro de varios millones de hombres.

Que en definitiva será siempre la victoria, como decía Bonaparte, para "les grosses bataillons..."

José DIAZ DE VILLEGAS

Comandante de E. M.

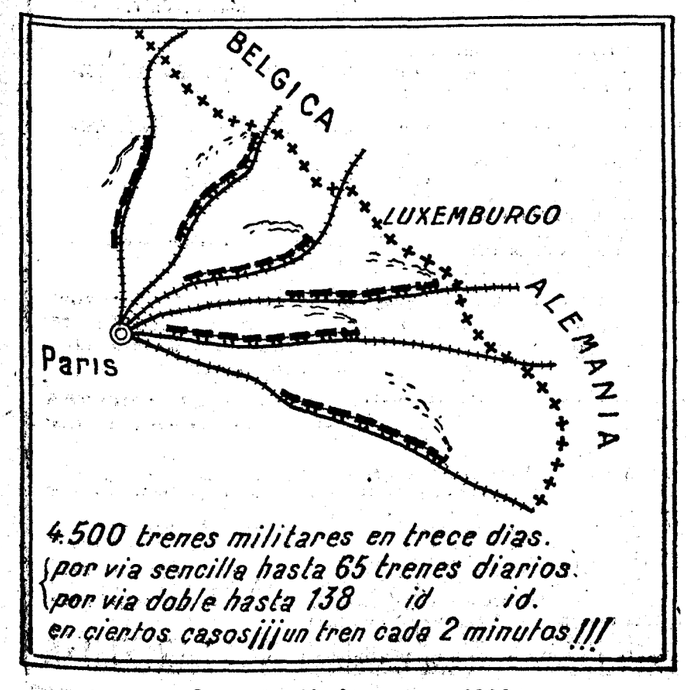

Concentración francesa en 1914

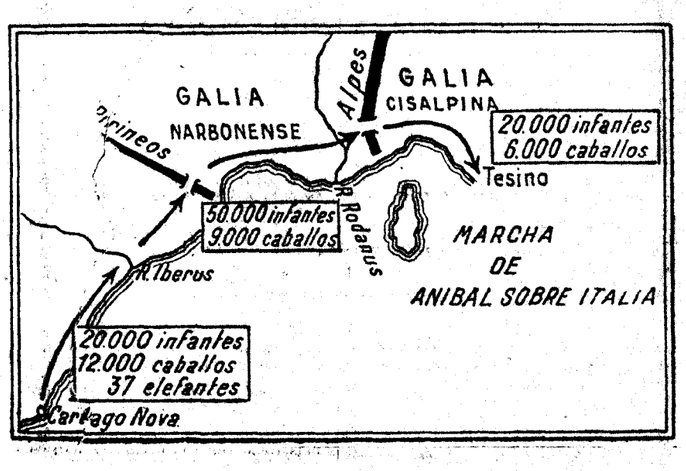

ÍNDICE BIBLIOGRÁFICO

"Antilaicismo", por el doctor Gomá

Recopilación de discursos, pastorales y documentos del Arzobispo de Toledo contra los intentos de laicización. "Expresión enérgica y exacta en cada problema"

EXCELENTISIMO Y REVERENDISIMO SEÑOR DOCTOR DON ISIDRO GOMA Y TOMAS, Arzobispo de Toledo, Primado de las Españas: "Antilaicismo". (Barcelona; Rafael Casulleras, editor; Clarís, 15; 1935; dos tomos.)

He aquí la obra del Arzobispo de Toledo, que hace poco más de un mes anunciábamos en EL DEBATE. Toda la copiosa producción escrita del doctor Gomá es "antilaicista"; pero ésta lo es de un modo especial. No hay en los dos volúmenes ningún trabajo inédito; pero en ellos ha recogido el autor la flor de sus escritos publicados en diferentes ocasiones desde que advino el cambio de régimen y con él la oleada de laicismo que amenazaba sumergirnos.

Durante estos tres años, la palabra del Arzobispo de Toledo se alzó elocuente y pastoral repetidas veces. Puede decirse que, en el orden doctrinal y patriótico, ha llevado la voz del Episcopado español. En América, con motivo de la Fiesta de la Raza, habló en nombre de toda la España católica.

Reunidos en estos dos tomos aparecen, pues, pastorales, discursos y tratados que, al darnos el pensamiento del Primado acerca de los gravísimos problemas actuales, reflejan esos mismos problemas y nos señalan el camino y los medios para hacer frente al furibundo y deletéreo laicismo de nuestros días. "Una formidable labor de laicización se ha realizado en España durante un período de tres años", dice en el prólogo; y a cada una de sus etapas o acometidas responde el doctor Gomá con un documento de profunda doctrina y admirable oportunidad.

¿Quién no recuerda aquella Pastoral "Horas graves", que tan profundamente sacudió la conciencia católica de España? ¿Cómo olvidar aquella otra sobre "Los bienes de la Iglesia", en que analizaba, como canonista y conocedor profundo de la realidad histórica de nuestra nación, en sus aspectos político y religioso, las consecuencias y trastornos del artículo 26 de la Constitución?

"La autoridad de la Iglesia en las cuestiones sociales" es, sin duda, una de las lecciones más sabias que un Obispo español ha dirigido al público, acerca de las relaciones de la Iglesia con el Poder civil y con la sociedad de nuestro tiempo. En lo político, en lo económico, en lo social, aparte de lo moral y religioso, tiene que intervenir el magisterio y autoridad de la Iglesia, porque sin ella el mundo no puede vivir.

¡Delicada situación presentaba a los Obispos españoles un régimen que tenían que acatar como ciudadanos y debían impugnar como Prelados de la Iglesia, despojada y escarnecida por las fuerzas revolucionarias! «Los deberes de la hora presente", del entonces Obispo de Tarazona, fué la protesta y acto de acatamiento, a la vez, a la necesidad que el Poder público imponía. Con toda nobleza y con toda verdad expuso la doctrina político-religiosa y los deberes que de ella se deducían para la conciencia de los católicos españoles. "La Iglesia no es monárquica ni republicana", escribía en el fragor de la lucha; y sus sabias palabras fueron guía, aliento y norma para muchos católicos, que no se resignaban al atropello. Todas las veces que el doctor Gomá ha tenido que tratar esta espinosa cuestión, que hería en lo más vivo a grandes sectores de la nación católica, su pluma ha encontrado siempre la expresión enérgica y exacta de los grandes Obispos patriotas; que lo son a lo Mercier y Faulhaben, sin dejar de ser, a la vez, ilustres ciudadanos de la catolicidad. En varias de sus Pastorales ha tratado el doctor Gomá de la Constitución, es decir, de aquellos artículos que hieren dolorosamente la conciencia católica de España; en todas ha puesto esas dotes de su gran inteligencia y los sentimientos viriles y optimistas del Obispo español. Así es que sus escritos, y especialmente éstos que reseñamos, responden plenamente a su noble carácter y a la santidad del magisterio que ejerce; es decir, a las angustiosas preocupaciones del pueblo fiel y de la Iglesia de España.

«Deberes cristianos de Patria», «Familia y educación cristiana», «Ante un proyecto de Constitución», «Matrimonio civil y divorcio», «Ley sobre el matrimonio civil», «Laicismo y catequesis», «Laicismo póstumo», y otras más que contienen estos volúmenes, son páginas admirables de elocuencia cristiana; sin que el sabio autor se proponga ser elocuente, sino preciso y útil.

Pero entre estas lecciones hay dos que tienen especial mérito. De la oración que pronunció en Buenos Aires, el día de la "Fiesta de la Raza", ya se han hecho muchos comentarios; y la opinión, en América y España, la ha considerado como uno de los más notables documentos de la hispanidad. Hay otra, además, que los católicos españoles, y sobre todo los sacerdotes, deben leer y meditar, porque expone el secreto divino de la Iglesia en España y en el mundo. Lleva por título "La perennidad de nuestra fuerza".

No es posible que un sacerdote español o extranjero lea sus apostólicas reflexiones y no sienta revivir su vocación sacerdotal, si es que la conserva, ante la invasión laicista que ha penetrado en nuestra sociedad. El sacerdocio católico es la institución divina de Cristo, que se identifica con su Iglesia docente; aunque está compuesto por hombres, sin ellos no hay sociedad cristiana, ni magisterio eclasiástico, ni gracia sacramental, ni acción católica de ningún género.

Por eso deseamos que estos dos volúmenes del Arzobispo de Toledo figurarán en la biblioteca de todos los sacerdotes de España, por insignificante que sea. Para todos los españoles de hoy contienen doctrinas, estímulos y esperanzas; pero para el Clero son una mina de saber y virtud, tanto para su vida personal, como para la de los fieles que han de adoctrinar y dirigir.

Historia general de la Cultura, por M. Ferrandis

Un buen trabajo sintético, de gran valor escolar

"Historia general de la cultura", por Manuel Fernandis Torres, catedrático de la Universidad de Valladolid. Tomo I. (Hasta el siglo XV.)

Ha hecho el señor Ferrandis con esta obra un buen servicio a la bibliografía histórica española. Darle un libro del que se carece en la actualidad para los usos pedagógicos y acreditar un procedimiento y una metodología muy generalizados en el extranjero y entre nosotros poco cultivados.

Anotemos así, ante todo, el valor escolar de este libro. Su fin práctico ha sido poner en manos de los alumnos de las Facultades de Derecho y Filosofía y Letras una obra necesaria para el cultivo de una disciplina que ha aparecido por vez primera en los planes de estudio universitario.

La interpretación de la Historia fuera de la tipología común de los medios políticos desglosados de las demás manifestaciones de la civilización, es hoy una tendencia corriente en la metodología historiográfica. Tiene de interés científico, el proporcionar en un conjunto los aspectos todos de la vida humana. Que a la historia deben interesar por igual los hechos y las figuras políticas y las instituciones, usos y costumbres por los que se define una cultura. Ya se entiende que disponer en una obra todo este inmenso material supone un volumen ingente. Por eso, la bibliografía histórica moderna española ha producido obras en los últimos tiempos que son, en su mayoría, exposiciones amplias. Faltaba el trabajo sintético que al par que con la extensión de la perspectiva estuviera elaborado con un criterio de síntesis y brevedad. Tal mérito lo ha logrado colmadamente el señor Ferrandis en esta obra que muestra en un horizonte claro la historia general de la cultura.

Importa subrayar en esta apreciación de la historia de la cultura un matiz que, a nuestro juicio, avalora el libro que comentamos. Tal es el de presentar el papel histórico de España en función del general del mundo. En cada época, en cada estadio de la civilización, el lector puede comparar en el marco universal de la historia la evolución de la cultura española y deducir una crítica razonada y lógica de los méritos y virtudes de nuestras instituciones y nuestra civilización.

Como valor, en fin, de la obra del señor Ferrandis, hemos de mencionar su estilo claro, correcto, siempre sintético, su tono imparcial, la proporción y equilibrio con que se eligen los datos y los hechos, sin descender a minuciosidades, pero sin olvidar lo fundamental de cada cultura. Es una lástima que falten grabados al texto. El autor se disculpa en el aumento de páginas que tendría el volumen y en la rapidez con que juzgaba necesario darlo a la luz. Pero el hecho es que, pedagógicamente—ya que el uso escolar ha sido la línea directriz que ha inspirado en su metodología al señor Ferrandis—, pierde mucho de valor una publicación histórica destinada a las manos de los jóvenes, y en la que falta el obligado bagaje de los mapas, gráficos y fotografías. Ya verá el señor Ferrandis cómo en otra edición la realidad y la experiencia le obligarán a cumplir el propósito que ya anuncia de no prescindir de las ilustraciones.

Superchería o fenómeno en Teresa Neumann

Si lo primero, han sido engañados trescientos médicos de todo el mundo

Dos millones de dólares por filmar un éxtasis

Un caso difícil para la Ciencia

DOCTOR A. VALLEJO NAJERA: "El caso de Teresa Neumann a la luz de la Ciencia médica". Opiniones del reverendo padre B. Ibeas, doctor Guerrero, doctor Castresana, doctor Piga. Academia Deontológica madrileña. (Ediciones Medicina; 1935; 162 páginas; 5 pesetas.)

El ilustre psiquiatra, director del Manicomio de Ciempozuelos, doctor Vallejo Nájera, llevó a la Academia Deontológica madrileña el caso extraordinario de Teresa Neumann.

Allí se discutió ampliamente el tema y expusieron sus diversas opiniones eminentes hombres de ciencia.

Al recoger en este curioso librito taquigráficamente las conferencias, se ha prestado un servicio de gran interés a los católicos españoles. Los médicos de la Hermandad de San Cosme y San Damián quisieron acercarse al problema, enfocándolo desde un punto de vista puramente científico. No se ha tratado de escamotear la posibilidad de supercheria con que son mirados estos fenómenos por los materialistas. Antes bien, se han puesto bien de relieve aquellas opiniones contrarias: la vigilancia extremada seguida por los médicos y enfermeras para que el ayuno no fuese una falsedad.

Y el doctor Vallejo Nájera, con esa habilidad expositiva que le caracteriza, va desentrañando el problema desde sus orígenes, describiéndonos la aldea de Konnersreuth, los primeros rumores, el escepticismo de los unos y la excesiva credulidad de otros, la estigmatización de los santos comparada con la de Teresa Neumann y la primera calificación de histerismo hecha por los profesores Ewald y Deuts

Apunta el doctor Vallejo Nájera la posibilidad de una supercheria; pero se pregunta: "¿En el caso de Teresa Neumann son también tan extraordinarios los fenómenos, es tanta la pericia de la supuesta actriz, tan magistral su arte escénico que una casa norteamericana dicen que ha ofrecido dos millones de dólares por "filmar" un éxtasis? Si en nuestro estudio llegamos a la conclusión de que Teresa es una simuladora, anticipemos que ha sabido engañar a millares de visitantes, entre ellos cerca de trescientos médicos".

Las finalidades de la simulación también ofrecen cierto interés, y en este caso, la familia Neumann no tiene interés alguno en que sigan los fenómenos. Vivieron en la pobreza y siguen pobres, por no aceptar ningún donativo. Les ocasionan infinidad de molestias los visitantes. Es emocionante la relación que hace el doctor Weisl en el "Vossiche Zeitung". "Jamás vi ojos semejantes ni en mujeres histéricas ni en dementes...; sus ojos cerrados ven más que nuestra propia vista..., y perlas rojas de sangre van goteando sobre la mejilla... La extática llora sangre..., y en sus manos tendidas, blancas y sin color, como marfil mate, brillan dos señales rojas, sublimes: las llagas de los clavos del Redentor".

La interpretación psicológica que da el doctor Vallejo Nájera a las visiones de Teresa Neumann tal vez parezcan al creyente un tanto "frías"; pero hay que tener en cuenta la situación del hombre de ciencia ante fenómenos de esta naturaleza. Desde luego, es la posición humana de "ambición" de salvarse y salvar a la humanidad. Dice: "Ahora comprendemos psicológicamente lo que ocurre en Teresa: Se refugia en el éxtasis para huir de las miserias de este mundo, como el autista se crea un mundo propio que le separa de la repugnante realidad".

En el último capítulo concede la posibilidad de que se trate de una histérica. Pero es que, aun siéndolo, hallaremos muy difícil explicación médico-psicológica a los fenómenos en ella observados. De todas suertes, aunque a la histeria se le atribuya el carácter de inferioridad biológica, en manera alguna puede significar una desvalorización moral del misticismo. Termina su trabajo haciendo una acertada alusión a la impotencia de la Ciencia, que jamás ha logrado explicar los rendimientos máximos de la religiosidad ni las creaciones geniales de la vida espiritual.

El padre Bruno Ibeas, que vió personalmente a Teresa Neumann, nos hace un relato maravilloso, del que entresacamos los siguientes párrafos: "No he visto jamás expresiones visuales tan vivas del anhelo, el espanto y el goce, como las que en los ojos de la extática se sucedieron durante ese y los sucesivos episodios que presencié..." "Las llagas de sus manos, que tuve entre las mías, carecían de los elementos anatómicos peculiares en las heridas..." "Sus observaciones filosóficas son de un interés extraordinario".

Los capítulos en que estudia el doctor Guerrero las hemorragias vicariantes, el doctor Castresana el estudio científico de las lágrimas de sangre y el doctor Piga las sugestiones y hemorragias cutáneas, completan este estudio, que todo católico debe conocer, para saber responder con un criterio científico a la interpretación que dan los médicos a estos milagros.

Las cien mejores poesías del siglo XIX

NARCISO ALONSO CORTES: "Las cien mejores poesías del siglo XIX". (Valladolid-Palencia; Aguado; 1934; 272 páginas.)

Van siendo ya muy abundantes las colecciones de las cien mejores poesías. Alonso Cortés nos ofrece una nueva. Claro es que el título debe entenderse «cum grano salis». Porque en primer lugar la colección no se refiere sino a poetas nacidos en España y que escribieron en castellano. No hay, por ejemplo, en el tomo poesía alguna de Verdaguer, ni de poetas americanos, aunque, como entura de la Vega o Gertrudis Gómez de Avellaneda, hubieran escrito en España y fueran españoles por sus cuatro costados. Por otra parte, bien se comprende que la elección de las cien mejores poesías es humanamente imposible, porque depende de gustos personales y apreciaciones subjetivas. Baste decir que en esta colección no figuran bastantes de las que Menéndez Pelayo incluyó en la suya, que no se refiere solamente al siglo XIX, sino a toda nuestra literatura. Además, parece notorio que los poetas más excelsos aventajan casi en todas sus composiciones a otros más modestos. Una selección imparcial de las mejores poesías españolas del siglo XIX difícilmente reuniría más de una docena de nombres. Y Alonso Cortés ha dado entrada en su colección a muchos poetas que considera injustamente olvidados, pero que de todos modos son de segunda fila. Y no sólo los ha dado entrada, sino a veces mucha importancia, como a Ricardo Gil y Augusto Ferrán, de los cuales se insertan tres poesías, y a Bartrina, del cual se copian cuatro, aunque cortas, en tanto que no figuran en la colección sino una de Balart y dos de Gabriel y Galán.

Repetimos que en la selección hay que dar mucho al gusto personal. Lo único que puede exigirse es que las poesías coleccionadas sean de gran mérito, y esta condición se cumple en todas las elegidas por un literato de tan fino gusto como Alonso Cortés.

Un gran manual de literatura católica

"Si los libros de literatura católica se suprimieran del conjunto universal, sufriría un tremendo eclipse el pensamiento puramente artístico de la Humanidad"

"Catholische Leistung in der Weltliteratur der Gegenwart". (Herder; Freiburg in Breisgau; 1934.)

He aquí un libro de gran valor apologético. «Contribución de los católicos a la literatura universal de nuestra época». El autor o autores concretan más todavía: "la literatura actual". No se trata de filosofía, ni de ciencias, sino de producciones literarias; en Alemania, en Inglaterra, en Francia, Italia, Polonia, Estados Unidos y otras naciones que tienen "una literatura" de valor universal. Tampoco se incluyen los libros de apologética propiamente dicha, sino de aquellos que son más que nada obras literarias, aunque puedan ofrecer aspectos apologéticos. Además, deben considerarse como autores "católicos" a aquéllos que, sin escribir expresamente en defensa de la religión católica, lo son por su espíritu y porque sus obras expresan una actitud espiritual "católica" ante los problemas de la vida y del mundo.

¿Quién negará, por ejemplo, en España, que Palacio Valdés, Concha Espina, Eugenio d'Ors, Eduardo Marquina, Maeztu, Menéndez Pidal, Jiménez Caballero y otros más no son católicos? Podríamos agregar las obras de "inspiración católica", aunque escritas por autores de no reconocida ortodoxia: "El Cristo de Velázquez", de Unamuno; "Canción de Cuna", de Martínez Sierra, y mil más que podrían citarse.

Hacemos esta advertencia porque la hace el editor para justificar la inclusión en este libro de algún autor que no muestra en todas sus obras aquella pureza de "catolicidad", como Pemán, Ricardo León; de obras como "El Obispo Leproso", "Figuras de Pasión", "Nuestro Padre San Daniel"; no cabe tampoco discusión, aunque Gabriel Miró no disfrutase de esa aureola.

No es éste el criterio general seguido por los autores de las monografías que componen este volumen; han atendido, como debía ser, a lo que es genuinamente católico, tanto en autores como en obras. Sin embargo, nos ha parecido necesario hacer esta aclaración para justificar alguna excepción en el sentido indicado.

Abre el volumen el estudio del profesor Gunther Muller, de Munster, con "Prosa narrativa católica de lengua alemana"; sigue la "Kunstprosa", o sea, «poesía» en el mismo sentido, del doctor Oskar Katann, de Viena; de ésta quedan excluídos, para formar monografías aparte, "El Drama católico" y "La Laica".

Esto por lo que se refiere a Alemania, que, como es natural, tiene la parte principal en el conjunto. Vienen luego Suiza, Holanda, Lengua flamenca, Países escandinavos, Inglaterra, Estados Unidos, Bélgica (francés), Francia, Italia Naciones ibéricas, Polonia, Checoslovaquia, Lengua eslovena, Kroatas, Hungría.

Notable es el apéndice de "Bibliografía», copiosa y selecta, que ocupa cuarenta y tantas páginas, para terminar con el índice de nombres de autores.

Después de pasar revista a la bibliografía solamente, sin necesidad de leer las apretadas páginas del libro entero, se llega al convencimiento "objetivo" de que, si se suprimieran de la literatura universal todos esos libros, el arte literario, la cultura, el pensamiento puramente artístico de la humanidad sufrirían un tremendo eclipse. En efecto, suprimamos — pongamos algunos nombres—a Bremond, Claudel, Ghéon, León Bloy, Barrés, Jammes, Massis y otros, en Francia; a Chesterton Belloc, Knox, Baring, Noyes, Kaye-Smith, Gibbs, en Inglaterra; a Papini, Mignori, Borgese, Pastorino, en Italia; Palacio Valdés, Ricardo León, Concha Espina, en España; solamente con lo que estos nombres representan, las bellas letras quedarían reducidas, de suprimirlos, a una parte muy pequeña; y no sería seguramente la más selecta. Y se trata de autores vivos, o alguno muerto ayer, como quien dice.

Hasta en las naciones más lejanas del influjo católico, pero que viven intensamente la civilización occidental, como los países escandinavos, sucede lo mismo; los más altos valores literarios—Jörgensen, de Dinamarca, y Sigrid Undset, en Noruega—son católicos convertidos. Ultimamente ha ganado el catolicismo inglés uno de los más finos escritores de Inglaterra, Arnold Sunn, que, aunque no consta en el volumen que reseñamos, por su reciente conversión, es uno de los exponentes más significativos de esta generación literaria.

No corresponde a una reseña biográfica destacar los aspectos filosófico-religiosos que implican las obras de estos autores, sobre todo su lucha íntima contra el paganismo astuto y subrepticio, que se filtra en gran parte de la literatura contemporánea.

En España estamos presenciando un resurgimiento del teatro "católico"; los éxitos de "Santa Teresa", de Marquina; "El Divino Impaciente", de Pemán; ahora "La Dorotea", del primero, y otros muchos que acuden a la mente del lector español, son indicios bien evidentes. Pero es que en Inglaterra, en Alemania, en Francia, se multiplican estas formas de arte popular. Algunos autores se adentran mucho más en los problemas espirituales y sociales de nuestro tiempo, como Claudel y Ghéon en Francia; Dietzenschmidt y Weismantel en Alemania.

Esperamos que aparezca pronto en España la traducción de este libro, que, además de contener abundantísima documentación, es un verdadero "manual de la literatura "católica" del presente y un capítulo formidable de "apologética" contemporánea.

Otro libro de Hans Kelsen

Historia y valor de la democracia. Juicios favorables a la democracia parlamentaria

Traducción de RAFAEL LUENGO y LUIS ...LEGAZ: "Hans Kelsen". Esencio y valor de la Democracia. (Barcelona; Editorial Labor; 1934; 160 páginas.)

Kelsen es un gran jurista y el normativismo o teoría pura del Derecho, que es en el orden jurídico lo que el kantismo en el filosófico, ha producido una verdadera revolución. Verdad es que si Kelsen resulta grande como teórico, no estuvo prácticamente muy afortunado al redactar el proyecto de Constitución austriaca, pero no es éste el primer caso de poca armonía entre la teoría y la práctica. Un libro de Kelsen sobre un asunto de tan palpitante actualidad como la esencia y el valor de la Democracia tenía que resultar de gran interés y lo tiene indudablemente este libro, pequeño por su volumen, pero rico de pensamiento por su gran densidad ideológica. Kelsen no aborda ningún problema, aun los ya muy trillados, sin proyectar sobre el mismo nuevos rayos de luz emanados de su vigorosa inteligencia.

Kelsen considera que la esencia de la Democracia está en el desarrollo de la idea de libertad, no como derecho individual y como exención con respecto a la ley, sino como colaboración eficaz en la fijación de las normas. Sin negar la parte de verdad que hay en esta concepción, nos extraña que Kelsen conceda tan poca importancia al otro elemento genuinamente democrático, es decir, a la determinación concreta de los poderes del Estado dentro de límites bastante estrechos. Para que el ciudadano pueda considerarse libre se necesitan, en efecto, dos cosas. Primero. Que sea amplia la esfera dentro de la cual se mueve la libertad individual, lo cual no podrá conseguirse sino limitando enérgicamente la esfera de acción del Estado, y Segundo. Que en la acción del Estado intervenga eficazmente el ciudadano. La primera de estas condiciones se refiere a la libertad individual, y la segunda a la libertad política. Y sin negar la importancia de la segunda, aun la tiene mayor, a nuestro juicio, la primera. Hoy la Democracia tiende a ensanchar, sin límites, la esfera de acción del Estado, reduciendo mucho las libertades individuales. Kelsen reconoce que la libertad del individualismo pierde poco a poco importancia ante la libertad de la colectividad social. No interesa tanto la libertad individual, sino la libertad del Estado.

Todo esto es, a nuestro juicio, una gran equivocación, pero no lo es para Kelsen, el cual opina que la libertad individual es, en el fondo, imposible. Esa es la libertad natural, la anárquica, que es incompatible con la vida social y que tampoco sería una realidad sin ella. No opinamos así; la vida social exige, sin duda alguna, el sacrificio de una parte de la libertad natural; constituir la sociedad de tal modo, que el hombre mantenga íntegra su libertad era el ideal de Rousseau, pero tal ideal que para el filósofo ginebrino es exigencia fundamental de justicia, no puede realizarse. Y natural es que los ciudadanos aspiren a mantener incólumes sus libertades esenciales y no las traspasen a este nuevo Moloch del Estado. No vemos tampoco por qué se ha de necesitar la unanimidad absoluta de opiniones para fundar la sociedad y ha de bastar la simple mayoría para mantenerla. Este es, al parecer, uno de los convencionalismos que no resisten al examen crítico.

El juicio de Kelsen es, en definitiva, favorable a la Democracia parlamentaria. Considera necesaria la existencia de partidos políticos para el funcionamiento de la Democracia y conveniente la ampliación de los derechos políticos, por lo cual aplaude a Rusia por haber concedido derechos políticos al extranjero y la censura por habérselos negado al burgués. Refuta a Triepel, impugnador de los partidos políticos y afirma que la supresión legal de los partidos sólo tiende a conceder monopolio a uno. Hay que insertar en la Constitución los partidos políticos, con lo cual serán éstos menos autocráticos y se democratizará la formación de la voluntad colectiva. Los partidos políticos no pueden ser reemplazados por los grupos profesionales. El Parlamento es necesario. Pero Kelsen defiende el parlamentarismo, no en sus vicios, sino en su esencia, que es formación de la voluntad decisiva del Estado mediante un órgano colegiado elegido por el pueblo en virtud de un derecho de sufragio general e igual, o sea, democrático, obrando a base del principio de mayoría. La existencia de una Asamblea legislativa se ha considerado siempre necesaria aun en las Monarquías absolutas. Es verdad que la teoría de la representación tiene sus lacras, pero no por ello es menos necesaria la representación ante la imposibilidad absoluta de la democracia directa en los grandes Estados. Pareto afirma que el Gobierno necesita el asentimiento de la masa, pero no su colaboración; sin embargo, algunos de los medios que indica para obtener asentimiento de la masa, son genuinamente democráticos. Hay que reformar el parlamentarismo con el heferéndum, la iniciativa popular, la representación proporcional con facultad para que los partidos destituyan en ciertos casos a los diputados, la supresión o reducción considerable de la inmunidad parlamentaria y acaso con el Parlamento económico que debe funcionar como organismo asesor junto al político, Kelsen no confía en el Parlamento profesional, representación de intereses en que a ninguno de los intereses podría darse poder para decidir. El Parlamento profesional oculta la idea autocrática. La Democracia es régimen de mayoría, pero la mayoría tiende siempre a una transacción con las minorías. Kelsen consigna, sin protesta, la tendencia de la Democracia a una función ejecutiva autocrático-burocrática o centralizadora, y por tanto, opuesta a toda democracia administrativa. Nosotros preguntaríamos para qué vale la Democracia política sin la administrativa. Por último, Kelsen, sin creer perfecta la selección de dirigentes en la Democracia, la cree mejor que en otros regímenes. Y termina condenando el ideal antidemocrático, tanto del fascismo como del socialismo actual. Si el proletariado constituye, según los socialistas, la enorme mayoría de la población, ¿cómo se explica que renuncie a los procedimientos democráticos?

Brillante es, sin duda, la defensa que hace Kelsen de la Democracia parlamentaria y no cabe duda de que gran parte de sus conclusiones pueden ser aceptadas sin reservas. No se olvide que el autor defiende los principios fundamentales y no los abusos. Sin embargo, la defensa no nos parece completa ni del todo conveniente en algunos puntos, por ejemplo, respecto a los partidos políticos. Y nos extraña que los traductores apliquen en la página 28 a la República de Génova lo que Rousseau escribe de la de Ginebra.

Masones y espiritistas

TOMO XI DE LA BIBLIOTECA "LAS SECTAS"

JOSE MARIA SERRA DE MARTINEZ: "El espiritismo y sus relaciones con la masonería". (Barcelona; Vilamala; 1934; 176 páginas; 4 pesetas.)

Este libro es el tomo XI de la Biblioteca "Las Sectas". En él se impugnan el espiritismo y la masonería y se indican las relaciones entre ambas organizaciones. Respecto al espiritismo, el autor opina, con razón, que casi todo es fraude y que será rarísimo el caso de intervención diabólica. Tantos fraudes, comprobados hasta la evidencia, no pueden menos de producir la mayor desconfianza. Se ve que la masonería fomenta el espiritismo, como fomenta otros errores; el espiritismo se fomenta entre las personas ignorantes y propensas a lo maravilloso. Los propagandistas más activos del espiritismo han sido y son masones, y masones son en Cataluña el doctor Humberto Torres y el profesor Asmara, corifeos del espiritismo. Con documentos demuestra el autor que la Federación Espirita Española se animó a trabajar con la proclamación de la República; una prueba de esta actitividad es el Congreso Espirita Internacional celebrado en Barcelona en septiembre de 1934. El autor afirma que las logias de Barcelona y Ceuta tomaron parte en la revolución de octubre—es sabido que en Ceuta hubo conatos para impedir el embarque de tropas—. En el libro se publican listas de las principales sociedades espiritistas y nombres de los espiritistas más famosos de toda España—en Madrid figurán el conde de Gimeno y don Fernando Weyler—. Es lástima que haya grandes inexactitudes en cuanto a fechas muy conocidas, pues ello hace dudar de la verdad de otras afirmaciones: a la muerte de O'Donnell se señala el año 1843, a la de Rossi el 1849, al atentado de Merino el 1856...

LIBROS VARIOS

JULIAN ORBON: "Avilés en el movimiento revolucionario de Asturias". (Gijón; Talleres Tipográficos "La Fe"; 1934; 72 páginas; 4 pesetas.)

Don Julián Orbón dirigía en Avilés un periódico titulado "El Progreso de Asturias", en el cual siempre defendió causas nobles. Y los revolucionarios de Avilés, que, como todos los de Asturias, odiaban a la Prensa contraria, destruyeron la casa de Orbón con todo el material de imprenta y también la de un hermano suyo, artista que nunca se había metido en política. Lo que no pudieron metido en política. Lo que no lograron fué dar muerte a Orbón y a su familia, que pudieron ocultarse, no sin grandes trabajos, pues muchos negaron hospitalidad al periodista por no comprometerse. El incendio de la casa de Orbón se propagó a varias vecinas y los revolucionarios impidieron a tiros que se sofocase el incendio. Como caso curioso nos recuerda Orbón que el cadáver de una señora anciana, que acababa de morir, no pudo ser retirado y fué pasto de las llamas, y que un caballero gravemente enfermo fué sacado a duras penas y murió poco después. Si las tropas de López Ochoa no hubieran llegado a Avilés la noche del lunes 8 de octubre, la población hubiera ardido por los cuatro costados. Orbón contó con gran viveza, colorido e indignación estas escenas en "El Comercio", de Gijón y sus amigos han conseguido, no sin trabajo, que los publique en un folleto aparte. Han hecho muy bien; es un folleto que enseña mucho. Orbón se indigna con razón, contra los que han dejado organizarse y armarse las bandas revolucionarias de Asturias, contra los que han dejado que funcionasen libremente centros culturales, que sólo sirven para envenenar las conciencias y armar los brazos asesinos. Hasta los conservadores y los burgueses han transigido con esos centros, que han sido focos de asesinos e incendiarios.

MARIANO BARRASA y JULIAN CASTRESANA: "Defiéndete del peligro aeroquímico".

Los autores de este interesante librito son profesores de la Academia Militar de Toledo. Con gran entusiasmo fundaron en España la primera Asociación de antiagresión aérea, y las conferencias han despertado enorme entusiasmo. Todas las clases sociales se han interesado por estas cuestiones de guerra, que si hoy vemos muy lejanas, pueden, en un momento dado, surgir con caracteres de extraordinaria violencia. Para completar su labor divulgadora, han recogido en este libro interesantes enseñanzas para la población civil, y su conocimiento lo consideramos de gran utilidad. Describe los agresivos químicos, tratamiento de gaseados, protección individual, organización de las defensas colectivas y, finalmente, los deberes del ciudadano ante el peligro aéreo. Está ilustrado con grabados que dan una perfecta idea de los medios defensivos empleados actualmente.

W. WALKER: "Guí del mecánico práctico". Traducción de M. Company, Ingeniero. (Barcelona; Gustavo Gili; 1935; 504 páginas; 18 pesetas.)

El mecánico práctico no puede proceder con seguridad sin ayuda de la teoría y esta "Guía" se encarga de orientarle bien y de comunicarle los conocimientos teóricos necesarios. Teóricos decimos, pero siempre orientados hacia la práctica del taller. Duro es, indudablemente, el estudio de este libro para quien no tenga más que práctica; pero ese estudio será para él provechosísimo, pues solamente con él logrará ser verdadero mecánico. No prescinde este tratado de la parte matemática; al principio están los conocimientos de Aritmética, Algebra y Trigonometría, que son indispensables al mecánico. Y como de todos modos muchos cálculos resultarían dificilísimos o imposibles para el que no tuviera más conocimientos matemáticos que éstos, al fin hay varias tablas que permiten simplificar esos cálculos; la última es una tabla de las funciones trigonométricas de diez en diez minutos. La obra sirve principalmente para hacer todos los cálculos que un mecánico necesita: cálculos de longitudes, de diámetros, ruedas, poleas, dientes, etcétera; cálculos de velocidades, pasos, áreas y volúmenes; cálculos de resistencia de materiales, que son tal vez los más importantes; cálculos de número de dientes, de peso de válvulas de seguridad y otros muchos, en fin, de índole variadísima. Al conocimiento de materiales y a los elementos de las máquinas se dedican también sendos e interesantes capítulos. La obra, en fin, resulta completa y útil.

IGNACIO DE LA CRUZ BAÑOS, SS. CC.: "Vida del reverendísimo padre José María Coudrin". (Torrelavega; 1934; 414 páginas con varias de grabados; 7 pesetas.)

Con profunda piedad filial y emoción sincera ha escrito el padre Baños la admirable vida de su Padre fundador, del virtuosísimo y apostólico padre Coudrin, que fundó la Congregación de los Sagrados Corazones de Jesús y de María y la Adoración perpetua del Santísimo Sacramento. El padre Coudrin (1767-1837) fué uno de los grandes apóstoles del catolicismo en la Francia contemporánea. Se ordenó en los días aciagos de la gran Revolución, y desde el primer momento se dedicó a celebrar, predicar y administrar los Sacramentos, todo oculta y sigilosamente, porque los sacerdotes no juramentados estaban proscritos y eran buscados con todo empeño para ser llevados a la cárcel y luego a la guillotina. Fértil en recursos de todo género, el joven sacerdote Coudrin encontró medios para penetrar en cárceles y hospitales de Poitiers para desempeñar su santo ministerio. A cada paso desafiaba la muerte y, sin embargo, la Providencia lo conservó ileso. En constante movimiento para prodigar los auxilios espirituales a sanos y enfermos, obligado a ocultarse de día en los bosques y a recorrer de noche caminos extraviados para acudir a pueblos y aldeas en que era exigido su ministerio, llevó una vida verdaderamente heroica, algo semejante a la del padre Pré, en Méjico, pero más rica todavía en incidentes, porque su apostolado en Poitiers y en gran parte del Poiton duró más tiempo que el del padre Pré en Méjico. Coudrin fué indudablemente uno de los grandes instrumentos de que se valió la Providencia para impedir que, entre las ruinas amontonadas por la Revolución, quedase definitivamente sepultado el catolicismo en Francia.

DON ADEODATO F. MARCET, O. S. B.: "Las grandes virtudes de un niño: Antonio Martínez de la Pedrapa". (1920-1929.) (Imprenta J. Vila; Barcelona; 1934; 366 páginas.)

Es la historia de un niño que a los diez años había llegado ya a ser un héroe, maduro para entrar en el reino de los cielos. Con sencillez y emoción, unidas a un estilo claro y castizo, nos cuenta el padre Marcet, benedictino de Montserrat, las hazañas de su virtud precoz, en que se refleja la gracia de un alma transparente, el encanto de un ingenio delicado, la fuerza de un verdadero carácter y, sobre todo, el poder de la gracia, que logra poner los frutos sazonados entre los pimpollos primaverales. Vemos un ejemplo singular, un dechado de hijos y un modelo de virtudes infantiles; admiramos el alma que se abre ávida y agradecida a las revelaciones del catecismo; y amamos el pequeño corazón generoso, que se somete sin vacilaciones al deber conocido, y que sin perder nada de la encantadora ingenuidad de la infancia, sin poner dureza en el rostro ni en los ojos sombra, sin olvidar la risa ni el juego, sabe comprender la seriedad y la grandeza de la vida cristiana. La gracia viva y juguetona del héroe se comunica al relato, matizado de emocionantes anécdotas, que reflejan el ambiente de un hogar donde aun laten las fuertes costumbres de la vieja Castilla.

IGNACIO G. MENENDEZ REIGADA, "De Dirección espiritual" (Salamanca; Editorial Fides; 1934; 216 págs.; 2,50 pesetas).

Son estos, escribe el autor, varios opusculitos, todos ya publicados, salidos de la pluma con diversos motivos y en diversos tiempos; no hay, pues, en el libro unidad de plan ni continuidad de doctrina. Los asuntos, todos de interés en la vida espiritual, son los siguientes: Cualidades del director espiritual. ¿Hay término en la perfección cristiana?; los impugnadores de la mística; el precepto del amor; lo más perfecto; el valor de las obras y cómo padece Jesús. Todos los asuntos están tratados con solidez teológica y galanura literaria; el padre Menéndez Reigada se queja de que se haya abandonado tanto el estudio de la segunda parte de la "Summa", y, como él no quiere incurrir en el mismo defecto, la cita frecuentemente y se inspira en ella para desarrollar su doctrina ascética.

AL PIE DE LA CRUZ

o los Dolores de María, por Faber. Obra incomparable, 6 pesetas. En tela, 8. HIJOS DE GREGORIO DEL AMO. Paz, 6. MADRID.

Los libros comentados en esta página y cualquier otro que interese al lector los sirve a reembolso la

Librería PRO-CULTURA

Alarcón, 3. MADRID.

APUNTES DE GEOGRAFIA E HISTORIA

por el catedrático

DON GABRIEL M.ª VERGARA

Adaptados al cuestionario oficial del Bachillerato se han publicado el primero y segundo año, y muy pronto aparecerá el tercero.

Precio de lo publicado, 5 y 7 pesetas, respectivamente.

LIBRERIA HERNANDO, Arenal, 11.

Casi todos los dirigibles construídos en el mundo han tenido un fin trágico

Pertenece a los Estados Unidos el "record" de catástrofes

El escepticismo ha hecho que el dirigible desaparezca de las principales flotas aéreas. Sólo en Alemania se sigue prestando atención a esta clase de aeronaves, pero en plan comercial

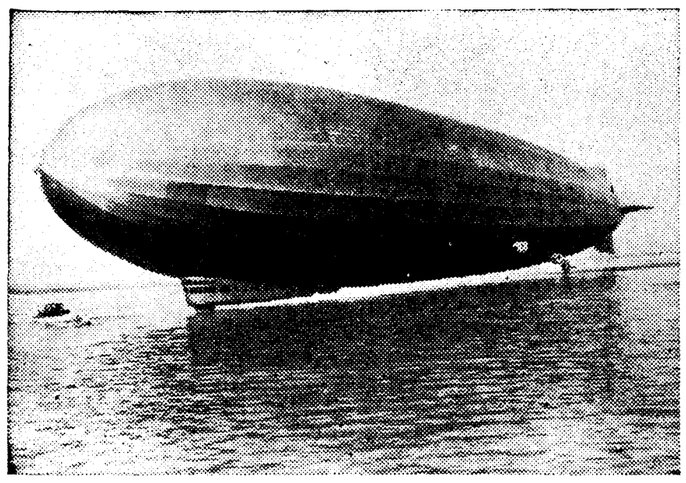

El "Graf Zeppelin" amara sobre seis flotadores

La historia de los globos dirigibles, desde el pequeño "Santos Dumont" al gigantesco "Macon", registra una trágica y numerosa lista de accidentes, a veces verdaderas catástrofes, que han dejado una estela de víctimas y una legión de escépticos acerca de la eficacia de tales aeronaves y de su valor para el porvenir. Y, sin embargo, mientras el "Graf Zeppelin" ("L. Z. 127") surque triunfalmente los aires en todas direcciones, cruce regularmente el Atlántico, como lo está haciendo desde 1928, y no haya sufrido un percance de consideración, el anatema que los adversarios de los artefactos más ligeros que el aire lanzan sobre esta clase de aeronaves es indudable que tiene un fundamento específico, singular para cada caso o para varios siniestros análogos en su causa, pero carece de razón para confundir en ella genéricamente a todos los dirigibles.

Al terminar su campaña pacífica de 1934 el "Graf Zeppelin", resulta que ha liquidado su vida de navegación aérea hasta la fecha, cruzando 90 veces el Atlántico, habiendo efectuado 423 vuelos, que representan casi 10.000 horas en el aire y un recorrido de cerca de un millón de kilómetros.

Accidentes en dirigible antes de la Gran Guerra

Antes de la conflagración europea de 1914-1918 habían poseído dirigibles, que, desde luego, no eran del desplazamiento y tipo de los grandes zeppelines germanos y sus derivados de post-guerra, Alemania, Francia, Inglaterra, Italia y los Estados Unidos.

He aquí una lista, todo lo más completa que hemos podido confeccionar, de los accidentes ocurridos a los dirigibles de estas naciones antes de la guerra:

FRANCIA.—En 1901, el "Santos Dumont" cae sobre un tejado en París; 1902, el "Pax" cae en la Avenida del Maine en París, y el "Bradski" se destruye, pereciendo sus tripulantes; 1907, pérdida del "Patrie", destruído por el viento; 1909, accidente del "Republique", por rotura de su envuelta, precipitándose sobre tierra.

ALEMANIA.—1906, el "Zeppelin 2" sufre un accidente de vuelo, que casi lo destruye por completo; es reconstruído, y tres años después choca contra un árbol, y nuevamente reparado, es arrastrado por el viento y destruído el año siguiente; 1908, explosión del "Zeppelin 4", también reconstruído y destrozado dos años después por nueva explosión, en Baden Baden; 1909, el "Zeppelin 3" es destruído durante una tormenta; 1910, caída del "Deutschland" sobre un bosque y explosión del "Erbolh"; 1911, destrucción del "Ersatz Deutschland" en Dusseldorf; 1912, explosión del "Schwabers"; 1913, destrucción del "Schütte-Lanz", arrastrado por el viento, y del "L. Z. 1" en Helgoland, y explosión del "L. Z. 2" en Johanistal.

INGLATERRA.—1908, incendio del "Lovelace"; 1910, caída del "N-2" en Aldershot; 1911, destrucción del "Lebaudy" en un vuelo de pruebas, de los de "Beta" y "Gamma" y explosión del "N. S. 11".

ITALIA.—1913, destrucción del "Fantanicci".

ESTADOS UNIDOS.—1912, destrucción del "Altron"; 1913, pérdida del "América" en pleno Océano.

Pérdidas de dirigibles alemanes durante la guerra

El dirigible como arma de combate debutó en la guerra mundial, utilizado por Alemania en un área de acción relativamente poco extensa, debido a sus condiciones de autonomía, entonces muy reducidas. Los dirigibles germanos dependían de la Marina de guerra.

Entre los que existían en servicio al empezar la campaña y los construídos durante su transcurso, llegó a 80 el número de dirigibles, de ellos 65 de tipo "Zepeplin-Lutschiffe" ("L"), 9 "Schütte-Lanz-Lutschiffe" ("SL") y 4 "Parseval-Lutschiffe" ("PL").

Es fácil hacer la relación exacta y detallada de la suerte final de todas esas aeronaves, obteniéndolas de las ediciones oficiales sobre la guerra del Almirantazgo de Berlín. Y también puede hallarse en otras publicaciones de índole más asequible a la generalidad de los lectores interesados por estas cuestiones, por ejemplo, el folleto «Die deutsche Kriegsflotte 1914 bis 1918 und inhr Verbleit», suplemento del anuario Weyer de las flotas de guerra, 1933.

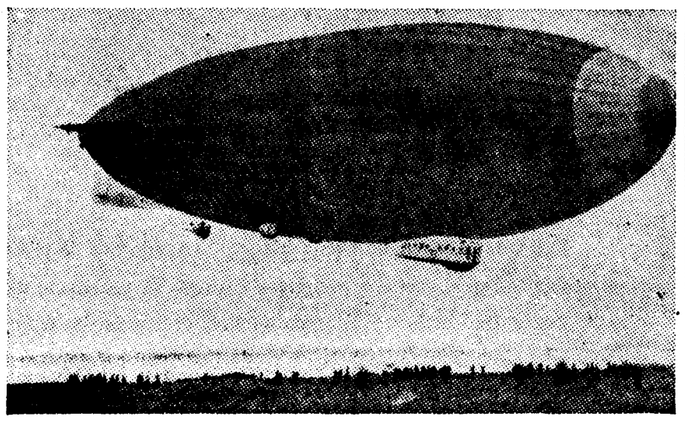

El "Italia", de Nobile, llegando a Stolp Pomerania

Los zeppelines efectuaron más de 40 «raids» sobre la Gran Bretaña, que constituía el objetivo más fácil e indicado para un bombardeo aéreo. La corta distancia a recorrer, atravesando el canal de la Mancha, estaba prácticamente libre de interferencias, tanto al dirigirse al ataque como al emprender la retirada. Así es que Inglaterra fué el principal objetivo de los zeppelines, en cuyo perfeccionamiento había empleado Alemania grandes sumas en los años de preguerra. Al principio se atribuía a los dirigibles un gran valor militar, y en 1915 ya intentaron diversos bombardeos sobre las islas británicas. París y otras grandes poblaciones se vieron también sometidas algunas veces a estos ataques, que continuaron en 1916, ocasionando daños de consideración en vidas y propiedades, especialmente en Londres, pero no demostraron aptitud suficiente para localizar blancos de importancia militar, en sus primeras excursiones, cuando todavía no existía una defensa antiaérea organizada. Sus bombardeos fueron siempre al azar, y no llegaron a producir efectos graves bajo el punto de vista militar. Y al generalizarse el empleo de la artillería antiaérea en combinación con los aeroplanos para atacar a los dirigibles, la vulnerabilidad de éstos obligó poco a poco a que se abandonaran como elementos ofensivos de combate.

En acción de guerra fueron destruídos 26 zeppelines y otros 40 perecieron por accidentes de navegación, explosiones, incendios, arrastrados por el viento, etc. Los restantes pasaron a poder de las naciones aliadas, en virtud de las estipulaciones del Tratado de Versalles. «Todos los dirigibles alemanes deberán desaparecer», consigna terminantemente el artículo 198 del Tratado de paz. Aunque después se ha suavizado semejante prohibición, permitiendo que se construyera para fines comerciales el «Graf Zeppelin», y ahora el «L. Z. 129».

Durante la guerra Francia perdió también dos dirigibles: el «Alsace», destruído en Verdún en 1915, y otro que en abril del año siguiente se dirigía a Bizerta y fué derribado, muriendo todos sus tripulantes.

Dirigibles perdidos en la postguerra

FRANCIA.—En el reparto de los dirigibles alemanes correspondieron a Francia dos: uno de 25.000 metros cúbicos de capacidad, que rebautizó con el nombre de «Mediterranée», y otro, mayor, de 70.000 metros cúbicos aproximadamente (ex Zeppelin «L 72»), al que se dió el nombre de «Dixmude».

El «Dixmude» permaneció en su hangar de Cuers-Pierrefen, cerca de Tolón, por espacio de unos tres años, hasta que en el verano de 1923, previos unos vuelos de prueba, verificó por dos veces la travesía del Mediterráneo, sin incidentes; pero al efectuar la tercera, hasta el desierto de Sahara, fué sorprendido por un temporal, que lo destruyó en la madrugada del 22 de diciembre, según la información oficial practicada, por causa de un rayo. Perecieron en su destrucción todos los tripulantes, que iban al mando del teniente de navío Grenedan, uno de los más ilustres aeronautas franceses.

Esta catástrofe, que impresionó profundamente a la opinión pública, costó la vida a 35 hombres. Y Francia desistió de tener grandes dirigibles, desguazando el «Mediterranée» y concretándose a construir pequeñas aeronaves del tipo semi-rígido, para el servicio de exploradores de la flota, de la clase «Zodiac», de 3.400 metros cúbicos de capacidad. Uno de ellos, el «V. 10», fué destruído por un incendio en enero de 1931, salvándose la tripulación. Y en abril de 1933 el «E-9», del mismo tipo, quedó destruído al aterrizar violentamente cuando efectuaba su cuarto vuelo después de su entrega a la Marina. Tampoco hubo que lamentar desgracias personales en el accidente.

INGLATERRA.—La doble travesía del Atlántico en felices circunstancias, realizada por el "R-34" desde Inglaterra a los Estados Unidos y regreso, en julio de 1919, produjo una corriente de opinión optimista y esperanzadora acerca del aprovechamiento de los dirigibles en lo futuro. Aquello era un viaje de ensayo y había que fiar mucho en el porvenir del dirigible para las comunicaciones rápidas entre la Metrópoli y sus Dominios. Además, el "R-34" era de construcción británica.

La destrucción por incendio de un dirigible de la Marina en el condado de Norfolk el día 1.° de julio del propio año, pereciendo carbonizados sus siete tripulantes, era un episodio doloroso, aunque nada demostraba en contra de la seguridad de estas aeronaves.

Pero el 28 de julio de 1921, el mismo "R-34" sufrió una explosión que lo inutilizó en Howden, condado de Yorkshire.

En 24 de agosto del mismo año, acaeció la catástrofe del "R-38" ("Z. R-2) vendido a los Estados Unidos, que realizaba un vuelo de pruebas. Navegaba sobre Hull cuando, envuelto en llamas y partido en tres trozos, se precipitó al río Humber, pereciendo las 44 personas que conducía a bordo. Era un dirigible de más de 70.000 metros de capacidad, también de construcción inglesa.

El "R-33" se había construído en los talleres Vickers-Armstrong, en Inglaterra, y tenía una capacidad de 55.000 metros cúbicos. Estando sujeto a su poste de amarre de Pulham, el 15 de abril de 1925, cuando se disponía a practicar vuelos de ensayo para un viaje a la India, una racha de viento huracanado seccionó el poste por el sitio del amarre, quedó suelto el globo, con parte de la proa destrozada, y después de seis horas de ímprobos trabajos pudo ser recuperado y encerrado en un hangar. Aunque fué reparado posteriormente, no tardó en quedar fuera de servicio.

El "R-36, de 60.000 metros cúbicos, se desaguazó luego de haberse emprendido su refacción en 1926, desistiéndose de que hiciera el proyectado "raid" a la India, que antes había de efectuar el "R-33".

Se había decidido el año antes la construcción de los dos dirigibles gigantes "R-100" y "R-101", y a ellos se confiaba la misión de enlazar las islas británicas con los Dominios de Asia y América.

En la Conferencia Imperial Británica de 1921 Anderson y Ahbolt concretaron proposiciones sobre el empleo de dirigibles para las comunicaciones aéreas de Inglaterra con el territorio de los Dominios trasatlánticos. Un dirigible rápido podía colocar a Inglaterra a un par de días de camino del Egipto o el Canadá, a cinco de la India, a siete del extremo austral de Africa y a ocho o nueve de Australia y Nueva Zelanda. Aunque de momento no recayó acuerdo sobre dichas sugestiones de la Conferencia Imperial, el Gobierno inglés se preocupó prácticamente del asunto, y la tenaz y activa propaganda desarrollada después por Burney, produjo sus frutos. En 1924 ya formuló el gobierno inglés un presupueto para construir una pareja de dirigibles de gran porte y habilitación de las correspondientes bases: un poste de amarre en Ismailia, Egipto ,otro en Karachi, en la India, y otro en Montreal, Canadá.

Herbert Wiley, comandante del "Macon", superviviente también de la catástrofe del "Akron"

De la construcción del "R-100" se encargó la empresa dirigida por Burney. El "Rc101" se ocnstruyó por adminitración. Ambas aeronaves superaban la capacidad de 140.000 metros cúbicos, midiendo 220 y 212 metros de longitud, respectivamente. Es decir, que por su eslora, era menos largo que el "Graff Zepelín", al que, sin embargo, aventajaban en capacidad, gracias a su mayor diámetro.

El éxito de las pruebas del "R-100" fué completo, y en el verano de 1930 realizaba su viaje triunfal desde Inglaterra al Canadá, y retorno. El "R101", destinado a la travesía de la India y a viajar, por lo tanto, a través de regiones tropicales, hubo de reformarse después de sus vuelos de prueba.

Al fin zarpó el "R-101" del areopuerto de Cardington, el 4 de octubre de 1930, con rumbo a Karachi. En la madrugada siguiente, al pasar por Allone, en territorio francés, la estación de "radio" de Le Bourget, transmitía el terrorífico mensaje "Se ha incendiado". Dió en tierra la enorme mole de la aeronave, que muy pronto quedó convertida en sólo un montón de herraje retorcido por el fuego. Perecieron en la catástrofe más de cincuenta personas, entre ellas lord Thomson, ministro del Aire, y varios altos dignatarios de la aeronáutica inglesa.

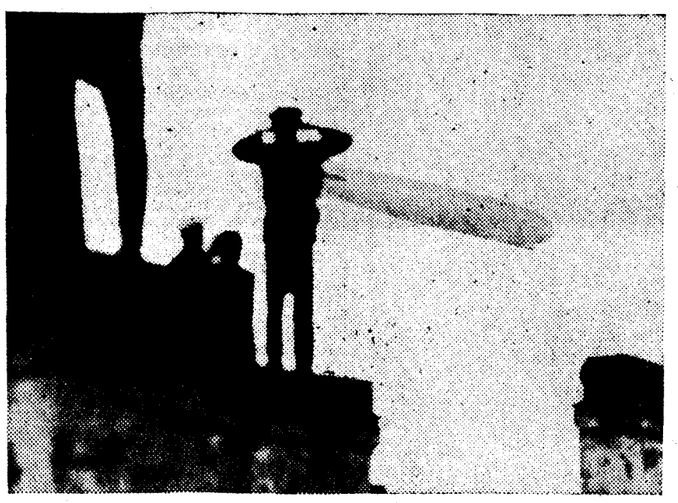

El "Graf Zeppelin", sobre Leningrado, el 25 de julio de 1931

Un año después del siniestro del "R-101" se vendió el "R-100" para el desguace. Inglaterra abandonó por completo la política de los grandes dirigibles rígidos.

ESTADOS UNIDOS.—A los Estados Unidos pertenece el triste "record" de las catástrofes de los dirigibles, sobre todo en cuanto a las grandes aeronaves tipo rígido adscritas al servicio de la Marina militar. Después de Alemania, es la República norteamericana la potencia que más dinero ha gastado en el desarrollo de la política de dirigibles.

Abre la serie de los siniestros, a partir del término de la guerra mundial, la destrucción de un pequeño flexible militar, en Baltimore, sin víctimas, en primero de julio de 1919. En el mismo mes se incendiaba cerca de Chicago un dirigible comercial, muriendo 11 personas. En 1921 se incendió en vuelo, quedando totalmente destruído, el «C-3», perteneciente a una serie de pequeños dirigibles construídos en 1918; se salvaron sus tres tripulantes. En 1923 fué destruído por un incendio el semi-rígido «T. C. 1», que estaba amarrado a su poste de Dayton (Ohio) y un vendaval le hizo chocar con otro poste cercano, sobreviniendo la explosión, el día 6 de junio. El año siguiente el «T. C. 2», del mismo tipo, y capacidad de 5.600 metros cúbicos, era víctima de un accidente en vuelo. En 1926 cayó al mar el «T. A. 5», dirigible militar de tipo parecido a los anteriores. Y en abril de 1933 se perdió el dirigible de la Marina «E. J. 3», mientras cooperaba a la búsqueda de los restos del «Akron», pereciendo dos de sus siete tripulantes. Esto en cuanto a dirigibles de tipo pequeño.

De tipo grande han pertenecido a los Estados Unidos seis dirigibles, incluyendo el «R. 38» («Z. R. 2»), comprado a Inglaterra y destruído allí, como hemos dicho, antes de marchar a América. Son los demás el «Roma», de 35.000 metros cúbicos y 125 metros de eslora, de tipo semi-rígido, comprado a Italia por 200.000 dólares; el «Shenandoah» («Z. R. 1»), el «Los Angeles» («Z. R. 3»), el «Akron» («Z. R. 4») y el «Macon» («Z. R. 5»), todos ellos destruídos por accidente, a excepción del «Los Angeles», de 70.000 metros cúbicos y 200 metros de eslora, construído en Alemania, que en octubre de 1924 atravesó el Atlántico, pilotado por el doctor Eckener; sufrió un incendio sin consecuencias graves, en 24 de junio de 1931, y fué desarmado definitivamente en 30 de junio de 1932.

La destrucción del «Roma» ocurrió en 2 de febrero de 1922, cerca de Langley Field. La rotura de la transmisión de mando a los timones de profundidad lo precipitó contra el suelo, chocando con una línea conductora de energía eléctrica de alta tensión, cuando navegaba a toda velocidad y a 150 metros de altura. Murieron 33 de sus 44 tripulantes. El «Roma» no contaba aún dos años de vida y había efectuado sin incidentes la travesía del Atlántico.

El «Shenandoah» («Hija de las estrellas»), construído en los Estados Unidos bajo la dirección de técnicos alemanes, medía 60.000 metros cúbicos de capacidad y 207 metros de eslora. El 2 de septiembre de 1925 quedó destruído en vuelo, sobre el territorio de Ohio durante una tempestad que lo destrozó, salvándose 25 tripulantes y muriendo 15.

El "Ahron", que hizo su primer vuelo el 24 de septiembre de 1931, se había construído en los Estados Unidos por la "Goodyear Zeppelin Corporatión" en sus talleres de la ciudad de Akron. Su desplazamiento era de 182.000 metros cúbicos, con una eslora de 239 metros. Como los anteriores, pertenecía a la Marina de guerra. Costó cinco millones de dólares.

La catástrofe del "Akron" sucedió en la noche del 3 al 4 de abril de 1933, en las costas de New Jersey, por rotura del gobierno, cayendo el aeróstato al mar y pereciendo más de 70 hombres, salvándose sólo tres de sus tripulantes.

La pérdida del "Macon" es cosa reciente, que estará en la memoria de nuestros lectores, pues ocurrió el 13 de febrero último, frente a la costa de California, muriendo dos de sus 83 tripulantes. Mandaba el dirigible el comandante Herbert Wiley, uno de los tres supervivientes del "Akron". El "Macon" era gemelo del "Akron" y prestaba servicios hace escasamente un par de años.

Es prematuro hablar de las consecuencias que la pérdida del "Macon" provoquen en cuanto a los proyectos de la aeronáutica naval yanqui de construir nuevos dirigibles rígidos, de grandes dimensiones. Por de pronto, puede asegurarse que se paralizarán, cuando menos. El almirante Moffet, una de las víctimas del "Akron", siendo jefe de Aeronáutica del ministerio de Marina, había dicho años antes de su trágica muerte que "los dirigibles, indudablemente son útiles para "algo", pero lo que hay que establecer de modo definitivo es si ese "algo" coincide con lo que a nosotros nos parece que constituye el cometido de tales aeronaves". Y el problema que planteaba Moffet parece que sigue sin resolver...

JAPON.—No ha sido partidario el Japón de los grandes dirigibles. A principios del año 1938 dió de baja para desguazarlo, por razones de economía, al único dirigible al servicio de la Marina de guerra, que era de 7.500 metros cúbicos y 82 metros de eslora, de construcción nacional.

La crónica negra de los dirigibles japoneses registra: en 1922 la explosión y destrucción, en su hangar, de uno de la Marina, de 60 metros de eslora, construído en Inglaterra; en abril de 1924 se incendió y explotó en vuelo el "S-3", muriendo sus siete tripulantes, y en noviembre de 1927 el dirigible "Numero 3", también de la Marina, de tipo Nóbile construído en Italia, cayó al mar incendiado y destrozado por completo, salvándose sus tripulantes.

ITALIA.—En 1921 se destrozó en Ciampino un zepelín recibido de Alemania. El "Esperia" (ex alemán "Bodensee", nombré germano del lago de Constanza) prestó servicio algunos años, hasta que la aeronáutica italiana adoptó el tipo semi-rígido Nobile, que ha contado con dos unidades famosas: el "N-1" o "Norge", por el éxito de la expedición ártica de Amundsen, y el "Italia", tristemente célebre por el desastre de su viaje al Polo Boreal.

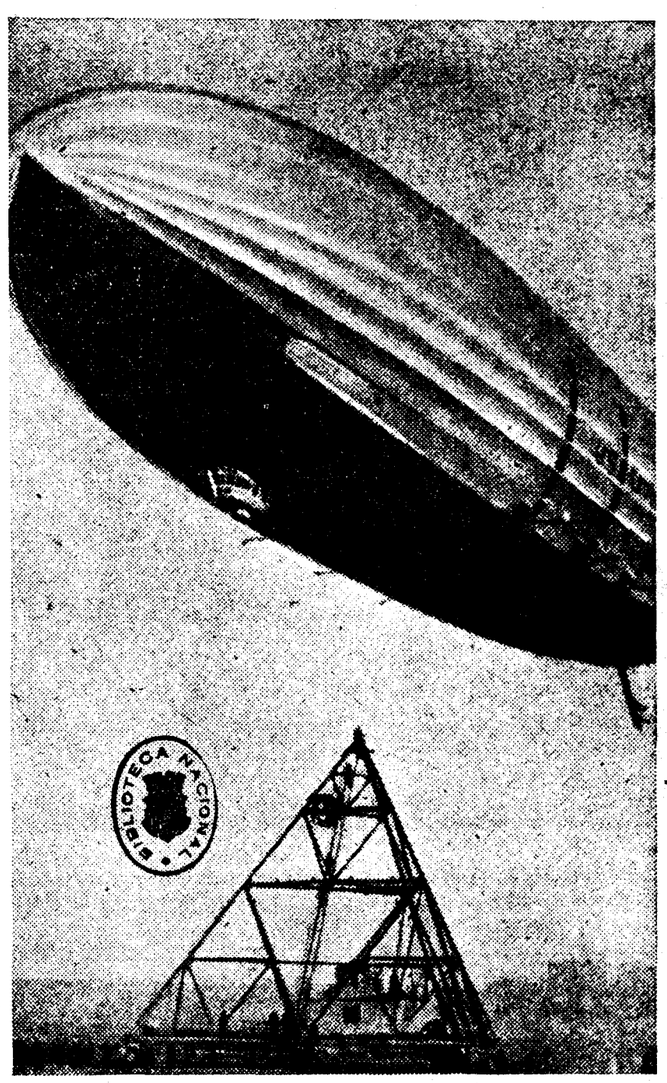

El "Macon", disponiéndose al amarre en su poste

El dirigible en las expediciones polares

El éxito del "Norge" fué rotundo. Dirigía la expedición el malogrado Roald Amundsen, pilotando el dirigible el propio coronel Nobile. El plan del famoso explorador noruego era realizar la travesía del Océano Artico, desde la isla de Spitzberg hasta Alaska, procurando pasar por encima del mismo Polo Norte.

El objetivo se consiguió plenamente el 12 mayo de 1926; a las una de la madrugada continuaba el «Norge» hacia Alaska, donde arribó a Keller después de recorrer 5.700 kilómetros en un solo vuelo que duró setenta y dos horas.

El «Norge» era de 18.000 metros cúbicos y 106 metros de eslora. El resultado de su «raid» había demostrado la resistencia del dirigible en climas extremadamente fríos, con malos tiempos y sus posibilidades de cruzar por comarcas desamparadas de recursos para la navegación aérea. El coronel Nobile fué ascendido a general en recompensa de la hazaña.

Noruegos e italianos habían llevado a cabo el proyecto, sustentado también por norteamericanos y alemanes. En los Estados Unidos se planeaba una expedición ártica a base del «Shenandoah», pero en febrero de 1924 se había desistido de ella, en vista de las averías sufridas por dicho dirigible en dos ocasiones. El proyecto de los alemanes era posterior al yanqui, pero se adelantó Amundsen en su realización.

Humberto Nobile, después de la afortunada expedición del «Norge», preparó otra con el patrocinio del Gobierno italiano, habilitando el dirigible «Italia», del mismo tipo que aquél. Todas las enseñanzas del primer viaje se tuvieron en cuenta para el nuevo.

Y cuando «Italia» regresaba de haber volado sobre el mismo Polo Boreal, en la mañana del 25 de mayo de 1928, todas las maniobras ordenadas por su mando en el breve intervalo de tres minutos resultaron inútiles para evitar que el dirigible descendiera vertiginosamente, hasta chocar con las masas de hielo. El brusco golpetazo hizo desprender del globo la cabina de mando, con nueve tripulantes, entre ellos Nobile, que resultó herido. Un mecánico quedó muerto. El «Italia» desapareció en el horizonte con seis hombres, sin que se haya sabido nada cierto y concreto sobre su trágico final.

El salvamento de Nobile y del reducido grupo de los supervivientes del «Italia» constituyó una odisea sobre la que se ha escrito mucho. Al castellano se han traducido tres libros que tratan del asunto: el del propio Nobile, el de Behounek y el de Trusekeff. Cerca de 20 millones de liras vino a costar la empresa de Nobile, incluyendo los gastos de las expediciones de socorro enviadas en busca de los náufragos, entre ellas la de Amundsen, que, olvidando generosamente pasadas rencillas con Nobile, acudió a salvarle con el aviador francés Guilbaud, pereciendo ambos y sus cuatro acompañantes.

En 1930 se hizo público el resultado de los trabajos de la Comisión nombrada por el ministro de Marina italiano para dictaminar oficialmente sobre la pérdida del «Italia». El dictamen era desfavorable para Nobile, declarando que el vuelo se había preparado de manera superficial, y calificando al general con términos de gran dureza. Hay que reconocer que semejante fallo no obtuvo una aquiescencia general en la opinión técnica de los países extranjeros. Pero el Gobierno italiano proscribió terminantemente el dirigible de la aeronáutica nacional.

De manera que antes de la pérdida del «Macon» los grandes dirigibles habían desaparecido de las flotas aéreas de Francia, Italia, Inglaterra y el Japón. Sólo en Alemania se le sigue prestando la máxima atención, pero utilizándolos para fines comerciales.

Juan J. ROBERT

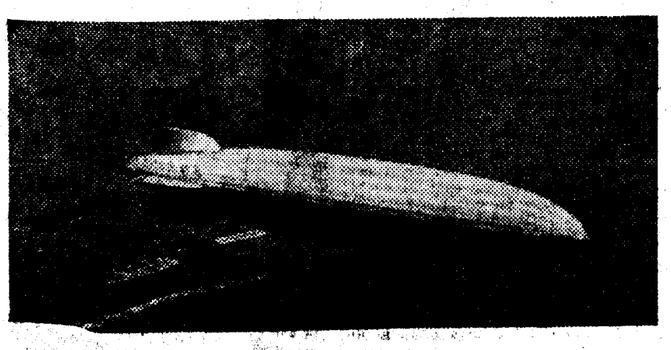

El "Akron" volando sobre el mar

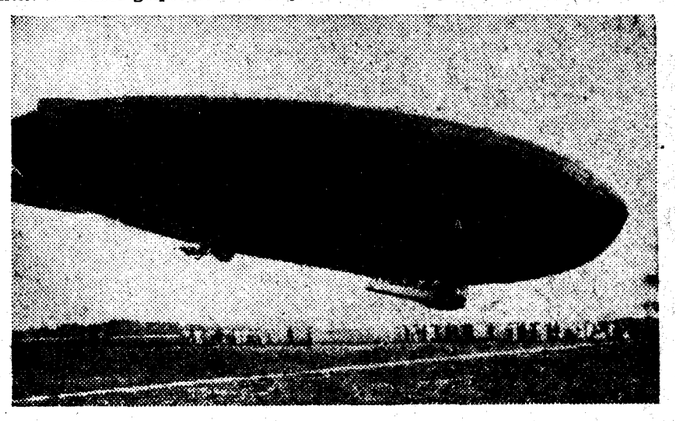

El último gran dirigible japonés, desguazado en 1933

LINOLEUM Hortaleza, 47 Teléf. 18324. CASA VELAZQUEZ

COCHES PARA NIÑO
Refrescos Ingleses
ALCALA, 4. TELEFONO 12632.

AGUA VISNU
IDEAL PARA EL CUTIS
En tonos:
Blanco — Rachel — Rosado — Moreno
Ocre y Bronceado.

Original blusa de tafetán cuadriculado en verde y negro. De este último color son los filos de los cornetes de las mangas y los de la gran lazada

FORMAN vistoso conjunto, en medio de las colecciones de primavera, con sus colores blanco, pálido azul o rosado, las blusas femeninas. Y se nos entran por los ojos, dándose prisa a robarnos toda nuestra simpatía. Nos alegra la llegada de las lindas, graciosas y prácticas blusitas, que van a llenarnos de satisfacciones. En primer lugar, tienen marcado sello femenino, lo que vale tanto como decir que son ligeras, cambiantes, decorativas. Además, poseen la rara habilidad de enseñarnos la virtud de la economía... Con dos o tres faldas, casi siempre oscuras, alguna de ellas de seda para las blusas de "más vestir", nos ofrecen la magnífica ocasión de poder estar a cada instante muy bien ataviadas, lo que no se conseguiría sin tener que haber gastado en la confección de unos cuantos trajes, por lo general, mucho más costosos. Y rompen ellas, como algo muy joven y decidido, la monotonía de los trajes seguidos, que, en su afán de imitarlas, simulan, a su vez, en muchos corpiños, el efecto de verdaderas blusas superpuestas.

Es de notar que no solamente "pueden" llevarse las blusas en las horas matinales, sino que "deben" lucirse tanto durante el deporte o el viaje como en las íntimas reuniones del momento del té, o para las fiestas de noche, si no son de gran aparato. Esto es lo más nuevo y elegante, según la moda ha dispuesto en sus últimas determinaciones.

Otra de las características reinantes consiste en no preocuparse, con respecto a la forma, de la clase del tejido que en ellas se emplea: blusas de aspecto completamente deportivo, están hechas de tisú, tafetán o rico brocado, siendo muy indicadas para noche, y constituyendo esta modalidad verdadero alarde de la moda, con un mucho de raro, descuidado y travieso, en armonía con la ligereza de la prenda, a la que, al mismo tiempo, prestan verdadera elegancia.

Las líneas generales apuntadas para los corpiños son, por otra parte, las que imperan también en las blusas: mangas estrechas o más o menos amplias, parte delantera alta y escote en la base del cuello. A veces, una blusa que forma parte de un conjunto tiene fruncido ancho, plastrón rizado, que es lo único que sobresale por encima de la chaqueta.

Por lo demás, todos los caprichos se admiten en esta prenda, chorreras, volantes plisados y lazadas, que no siempre guardan justa proporción, sino que se extienden como soberanas absolutas del delantero, desde uno de los hombros hasta la mitad del brazo en el lado opuesto.

Como novedad que nos ha impresionado favorablemente debemos notar las blusas de crespón bordado a mano. Tienen un algo tan personal y distinguido, que no vacilamos en recomendarlas a las lectoras de EL DEBATE. Sobre crespón blanco, azul o rosa se bordan florecillas estilizadas u otros motivos convenientemente seleccionados. Se colocan de trecho en trecho, en un solo color o en varios, y la blusa queda inédita, lejos de la rutina de esas otras en serie que tanto hemos de de ver aún y que en años anteriores llegaron a ser común exponente de industrias extranjeras. La semiseda o el algodón que se empleen en esta labor han de ser perfectamente lavables, de tonos limpios y que armonicen con el tejido.

María de NAVARRA

Blusa de crespón de China blanco, con adornos de plisados en cuello y mangas

Con pespuntes en el pechero, mangas y cintura se guarnece; blusa blanca de crespón "satín"

De "georgette" blanco y adornos de tisú, oro y verde, esta blusita, para mucho vestir

Sencilla y elegante blusa de tisú azul pálido, con lazada delantera

El tafetán a cuadros, en rojo, negro y blanco, se ha empleado en esta linda blusa primaveral

LA COCINA

PLATOS DE CUARESMA

Caldereta asturiana.—Medallones de huevos fritos.—Babarúa "Carmen Gil Delgado"

CALDERETA ASTURIANA

Aceite, 1 decilitro; vino blanco, 1 ídem; tomate natural, 1/4 de kilo; cebolla picada, una grande, 200 gramos; ajo, dos dientes; pimientos asados, 3; ñoras (pimientos secos), 3; pimentón, una cucharadita; caldo, 1/4 de litro; perejil, una cucharada; laurel, una pizca; tomillo, un palito; sal, pimienta blanca; castañeta, un kilo; gambas frescas, 1/2 kilo; salmonetes, 1/4; rape, 1/4; mejillones, 1/2 kilo.

Los pescados indicados pueden sustituirse por otras clases de pescados, guardando siempre la misma proporción.

Los mejillones, por almejas o gambas. El rape, por pescadilla, congrio o mero. Los salmonetes, por gallina de mar. Las gambas, por langostinos pequeños o carabineros; también se puede echar centolio. La castañeta, por bacalao fresco.

Todos los pescados, excepto los de concha, se limpian y se cortan en trozos del tamaño de una nuez grande; se ponen en una vasija o ensaladera. Con los recortes del pescado (desperdicios) y medio litro de agua se hace cuarto de litro de caldo, y, una vez hecho, se cuecen los mejillones donde los demás pescados y se quita la concha adherida a la carne, se sazonan los pescados con el vino blanco, una pizca de tomillo, pimienta, laurel y jengibre, sal y un diente de ajo machacado y disuelto y un poco de perejil, y se deja en maceración un par de horas, por lo menos; a poder ser, un día entero en sitio fresco.

En una cacerola se pone un decilitro de aceite, se deja calentar y se agrega el otro diente de ajo picado; seguidamente la cebolla cortada en tiras o lonchas finas; se deja estofar, hasta que la cebolla quede rehogadita, sin llegar a tomar color; entonces se echa el pimentón, se rehoga y se incorpora el tomate; se sazonan de sal y una pizca de azúcar y se deja cocer diez minutos; pasado dicho tiempo se incorporan los pimientos, cortados en tiras finas, y las ñoras, muy picaditas; se deja cocer todo un par de minutos y se retira.

En una cacerola (tartera) de barro se pone una capa de pescado y otra de rehogo de tomate, etc., alternando las capas, o sean tres capas de pescado y tres capas de rehogo, terminando por rehogo; se añade el caldo de la maceración del pescado y el caldo de pescado (hecho con los recortes) cocido y se pone la cazuela al fuego, dejándolo de diez a quince minutos, se rectifica de sal y se sirve.

MEDALLONES DE HUEVOS FRITOS

Huevos duros (cocidos diez minutos), 6 piezas; mantequilla, 60 gramos; harina fuerte, 60 gramos; leche, 1/2 litro.

En una cacerola se pone la mantequilla, se deja disolver y se añade la harina; se rehogan estos ingredientes y se incorpora la leche hirviendo, removiendo esta salsa con un batidor, hasta echar toda la leche, y sin dejar de remover, para que la salsa resulte espesa, pero fina; se sazonan de sal y pimienta blanca y un átomo de nuez moscada, y se incorporan seis huevos cocidos cortaditos en cuadritos (dados) pequeños; se deja hervir todo cinco minutos y se vuelca en una fuente, dejándolo enfriar.

Una vez fría la pasta, se hacen doce partes con una cuchara, se echan en la mesa espolvoreada de harina, se hacen unas bolas y éstas se aplastan, dándoles la forma de un pequeño disco (forma de medallón), se pasan al huevo batido y a la miga de pan fresca, se fríen en cuarto de litro de aceite muy caliente.

Se sirven en fuente redonda sobre servilleta, formando un aro, y el hueco del centro puede adornarse con un "bouquet" (montoncito) de hojas de perejil frito, y se sirven.

Nota.—Pueden acompañarse de salsa de tomate, servida en salsera.

Muy elegante vestido de interior. Es de gasa gris plata, sobre túnica color orquídea. En la cintura, grueso cordón de seda con borla en color oscuro

BABARUA "CARMEN GIL DELGADO"

(Crema)

Azúcar, 100 gramos; nata, 1/4 de litro; yemas, cuatro; maizena, cinco gramos; leche, tres decilitros; cola de pescado, diez gramos; perfume vainilla.

En una cacerola se pone el azúcar y la maizena; se mezcla bien y se agregan las cuatro yemas; una vez mezcladas, se incorpora la leche hirviendo cocida con la vainilla, se arrima la cacerola al fuego y sobre la plancha se remueve con una espátulo de madera hasta que la crema empañe la espátula; se retira y se deja enfriar (templar).

La cola de pescado se pone a remojo en agua fría una hora antes y se echa en un cacito pequeño con medio decilitro de agua caliente; se disuelve con una cuchara, y una vez disuelta, se reserva sobre la mesa.

La nata se bate sobre hielo o que esté muy fría, y una vez montada se reserva.

Se pone un molde a babarúa sobre hielo picado, y una vez bien frío se procede a rellenarlo.

A la crema, algo fría, se agrega la nata montada; se mezcla bien y se incorpora la cola de pescado templada.

Se llena una tercera parte del molde con la mitad de esta crema; se conserva el resto, no dejando de mover con un batidor, en sitio algo templado.

Una vez cuajada la crema, se rellena con uña jalea de fresas, se deja cuajar y se termina de rellenar con crema.

Una vez frío (cuajado), se desmoldea en fuente redonda con servilleta.

A la crema de la tercera capa puede dársele un tono verde, agregando unas gotas de verde vegetal.

JALEA DE FRESAS

Fresas naturales, 250 gramos; en conserva, el contenido de una lata de 1/2 kilo; azúcar, 150 gramos; cola japonesa, cinco gramos; agua, un decilitro; piel de limón, la cuarta parte de uno pequeño.

En un cazo se pone el azúcar, el agua y la piel de limón; se arrima al fuego, y cuando rompe a hervir se espuma bien, se pone el cazo al lado del fogón y se agrega la cola, remojada de antemano; se deja cocer lentamente cinco minutos y se agregan las fresas; se les da un hervor y se retiran.

Se ponen en sitio fresco, y antes de llegar a cuajarse debe procederse a rellenar el molde.

Nota.—Las fresas naturales se venden en conserva.

SARRAU STER,

Director de Academia Gastronómica.

PERFUMA LA PIEL
y embalsama el aire como las flores.
COLONIA "ROYAL" FLORIDA
PERFUMERIA "THOMAS" · SEVILLA, 3 · MADRID

CONSULTORIO DE HIGIENE Y TOCADOR

Julio César.—Un buen masaje astringente para después de afeitarse es el siguiente: alcohol, 100 gramos; mentol, 1 gramo; alumbre, 2 gramos; glicerina, 20 gramos; agua de rosas, 80 gramos. Fórmula de polvos para evitar el sudor excesivo: talco, 200 gramos; tanino, 1 gramo; alumbre, 25 gramos; esencia de jazmín, 2 gramos; vainillina, 20 centigramos; mentol, 10 centigramos. Para espolvorear bien los calcetines.

Severiño (Santiago de Compostela).—No puedo darle esa fórmula que me pide para adelgazar. Es preferible que le vea un buen especialista en nutrición, y en ésa los hallará muy buenos. La página en que yo hablaba de esto era de carácter vulgarizador, pero sin pretender dar métodos de adelgazamiento por correspondencia. Estas cosas de nutrición son muy serias y podrían originarse graves percances, pues hay personas que no pueden someterse a ningún régimen, y esto sólo lo puede orientar un buen reconocimiento médico.

Una asturiana, Pola de Siero.—Voy dejándome vencer ante tanta petición de tinturas para ocultar las canas. Una fórmula de tintura progresiva muy buena es la siguiente: agua destilada, 500 gramos; hiposulfito sódico crist, 15 gramos; acetato de plomo químicamente puro, 7 gramos; alcohol de 95, 10 gramos; glicerina, 19 gramos; esencia de Mirbano, 5 gotas. Disuélvanse el acetato de plomo e hiposulfito separadamente en un poco de agua y mézclense. A continuación se añade la glicerina y el alcohol. Consérvese en frasco azul oscuro. Se aplicará con un cepillito después de bien lavada la cabeza. Las canas se van tiñendo poco a poco, restableciéndose el color natural de los cabellos. Insisto en que mi consejo leal es que no debieran teñirse los cabellos. Una crema para su cutis: lanolina, 50 gramos; agua de rosas, 20 gramos; vaselina, 25 gramos; borato de sosa, 3 gramos; esencia de nardo, 25 gotas. Para darse un masaje todas las noches y mañanas, dejando la cara un poquito engrasada.

Malagueña de ojos verdes. — No ande con depilatorios en esa región ni trate de arrancarse el vello. Es mejor decolorárselo con agua oxigenada.

Una pobre infeliz.—Vamos a corregir ese desdichado cutis que tanto la hace sufrir. Se lavará todas las mañanas con jabón sulfurógeno y agua caliente. Después se aplican unas compresas de agua bien fría. Luego, un algodoncito empapado en la siguiente loción: borato de sosa: 4 gramos; alumbre, 5 gramos; agua de rosas, 150 gramos; glicerina, 30 gramos; tintura de benjuí, 10 gramos. Agítese al usarlo. Nada de cremas en una larga temporada. Use únicamente los polvos de sulfodermo.

Segoviana presumida.—Para esas manchas en las piernas usará los siguientes polvos. Antes de usarlos, se da una capa ligerísima de vaselina para que queden adheridos. Oxido de cinc, 20 gramos; carbonato de magnesia, 18 gramos; talco, 20 gramos; kaolín, 10 gramos; ocre, 25 centigramos; carmín polvo, 15 centigramos. Al agua de lavado echará una cucharada de los siguientes polvos: bicarbonato de sosa, borato de sosa, a 100 gramos; alumbre, 50 gramos.

Un navarro.—Para que le salga más pelo, cesando su caída, use en fricciones con cepillo la siguiente loción: bálsamo de fioraventi, 50 gramos; tintura de pelitre, 15 gramos; tintura de jaborandi, 10 gramos. Una vez por semana, lavados con jabón sublimado.

Una muy presumida.—Voy a dar una fórmula buenísima para el crecimiento de las pestañas: corteza de quina machacada, 80 gramos; polvo de raíz de ratania, 50 gramos; aceite de ricino, 100 gramos. Hágase en caliente a baño maría tres horas y filtrese. Para pincelaciones todas las noches antes de acostarse. A la mañana, lavados con agua boricada templada. Crecerán extraordinariamente. Para dar firmeza a los tejidos blandos, nada mejor que el caolín usado en la forma que viene preparado y que tienen las principales farmacias.

La señora de un diputado.—Ese producto, que "dice no sabe cómo usarlo", tiene en su interior un folletito que da amplias instrucciones. Si le falta el folleto, envíeme su dirección particular y se le enviará. Para su cutis, la sentaría maravillosamente. Hay otras cosas complementarias, de las que también puedo enviarle instrucciones particulares.

Mañico gilroblista. — Vamos a evitar que se le caiga el cabello. Se lavará todas las mañanas con jabón de brea. Después de bien secos los cabellos, se aplica la siguiente loción: vaselina líquida, 100 gramos; clorhidrato de pilocarpina, 75 centigramos.

Un castellano.—Estoy seguro de conseguir que no se le caiga más el cabello, pero tiene que seguir exactamente el siguiente plan. Se lavará la cabeza dos veces en semana, con los siguientes polvos: borato de sosa, 50 gramos; jabón de coco neutro en polvo, 100 gramos; carbonato de sosa, 80 gramos; una cucharada en medio litro de agua caliente. Todos los días, la siguiente loción, aplicada dando un buen masaje de cabeza con cepillo: cloruro mercúrico, 20 centigramos; Cloral hidratado, 5 gramos; resorcina, 3 gramos; aceite de ricino, 3 gramos; alcohol de 95 grados, 400 gramos.

Marucha.—Vamos a quitar esas arruguitas junto a los ojos. Es una fórmula que puede prepararla en su casa. Jugo de cebollas de lirio blanco, 60 gramos; miel, 60 gramos; cera blanca, 30 gramos. Fúndase la cera. Incorpórese a la miel caliente y agréguese después, poco a poco, el jugo de lirio. Para aplicaciones por la noche sobre las partes arrugadas. A la mañana se quita con agua templada y se da un ligero masaje en sentido perpendicular a las arrugas, con aceite de almendras dulces (5 minutos). Las manos se quedan muy finas con lo siguiente: Glicerina, 100 gramos; agua de rosas, 100 gramos; borato de sosa, 6 gramos.

Una preocupada (Madrid).—El depilatorio a base de sal de talio tiene la siguiente fórmula: acetato de talio, 30 centigramos; óxido de cinc, 2 gramos; vaselina, 20 gramos; lanolina, 5 gramos; agua de rosas, 5 gramos. Se aplica por la noche sobre la parte a depilar y se conserva hasta la mañana, en que se quita con agua caliente. El método es lento, pero seguro, pues acaba de desaparecer totalmente el vello. Hay que tener cuidado de no "comerse" el depilatorio, pues es un poco tóxico. Puede usarlo también en los brazos. En cuanto a la decoloración del vello con agua oxigenada es mejor usar el perhidrol, que se diluye en dos o tres volúmenes de agua. Primero se lava con agua y jabón, y para desengrasar mejor el vello se pasa un algodón empapado en alcohol de 95. Después se aplica el agua oxigenada. En cuanto a la nariz brillante y grasa, quedaría mate y preciosa usando la mascarilla de caolín, de la que tanto hemos hablado en este consultorio.

La última mujer sobre la tierra.—No puedo dar aquí nombres de productos comerciales, pues en éste casi esta sección sería de reclamo. Pero le daré fórmulas muy buenas que se las pueden preparar en cualquier parte. No se lave con ese jabón. Unicamente con jabón de azufre medicinal, que lo puede adquirir en una farmacia. Todas las noches y mañanas, la siguiente loción astringente: sulfato de cinc, 25 c. b.; alumbre, 10 gramos; borato de sosa, seis gramos; agua destilada de rosas, 150 gramos; agua de lechuga, 50 gramos; glicerina, 50 gramos. Con un algodoncito, dejándola secar sobre la cara. Así se le cerrarán los poros. Debía usar kaolín una vez por semana.

Una casada imperfecta.—Cabellos: Polvos de lavado.—Borato de sosa, 100 gramos; carbonato de sosa, 100 gramos; jabón de coco en polvo, 100 gramos; una cucharada grande en la palangana, con medio litro de agua caliente. Lavado abundante y aclarado con agua fría. Después un poquito de vaselina líquida. Esto tres veces en semana. Cutis: Todas las noches una fricción con aceite de almendras dulces, dejando la cara engrasada toda la noche. A la mañana y antes de darse polvos, la siguiente crema: lanolina, 20 gramos; vaselina, 25 gramos; agua de rosas, 10 gramos; esencia de rosas, 15 gotas; mentol, 12 centigramos. Es una crema refrescante que mejorará ese cutis tan descuidado.

Popea.—Soy enemigo de dar fórmulas de pastas dentífricas, porque en España se preparan fórmulas estupendísimas. Pero como veo que ha insistido usted en tres cartas y me dice que no encuentra ninguna apropiada a su dentadura, voy a darle una fórmula buenísima que puede mandar preparar en una farmacia. Cremor, 10 gramos; lirio de Florencia, 10 gramos; kaolín, 50 gramos; alumbre, 2 gramos; carmín, cantidad suficiente para dar ligero color rosado; mentol, 10 centigramos; esencia de clavo, 25 centigramos; miel de abejas, 50 gramos; glicerina, 20 gramos. Le dejará una dentadura preciosa, muy limpia, y dará a sus encías firmeza como desea. Pero es preciso que pida que se la despachen exactamente y muy bien incorporados todos los ingredientes.

Luis PALACIOS PELLETIER

VALENCIA SOLO EXPORTA AL EXTRANJERO NARANJA SANA

Se inspecciona rigurosamente toda la que se envía al extranjero. Cuando una naranja está helada, se ven en las paredes que separan los gajos unos puntitos blancos, que son cristales de "hesperidina". A los pocos días, la naranja se seca y amarga

Ahora los valencianos se deciden a estudiar a fondo el problema de la protección contra las heladas por hornillas o por nubes artificiales protectoras, que eviten la pérdida de calor hacia el espacio. Premio al que presente la mejor solución práctica

En el puerto de Valencia la inspección se realiza así: Se elige una caja cualquiera de una partida. Los carpinteros la abren

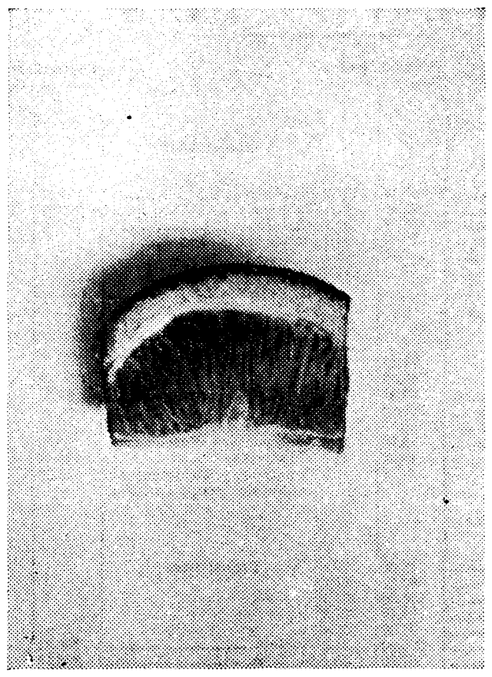

Este gajo apenas presenta puntitos blancos (cristales de hesperidina, "llemenes" en valenciano)

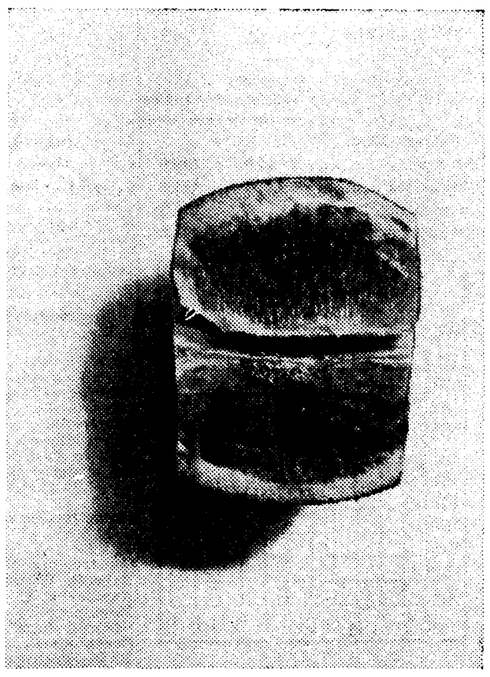

En cambio, este otro presenta muchísimos. Es de una naranja muy helada

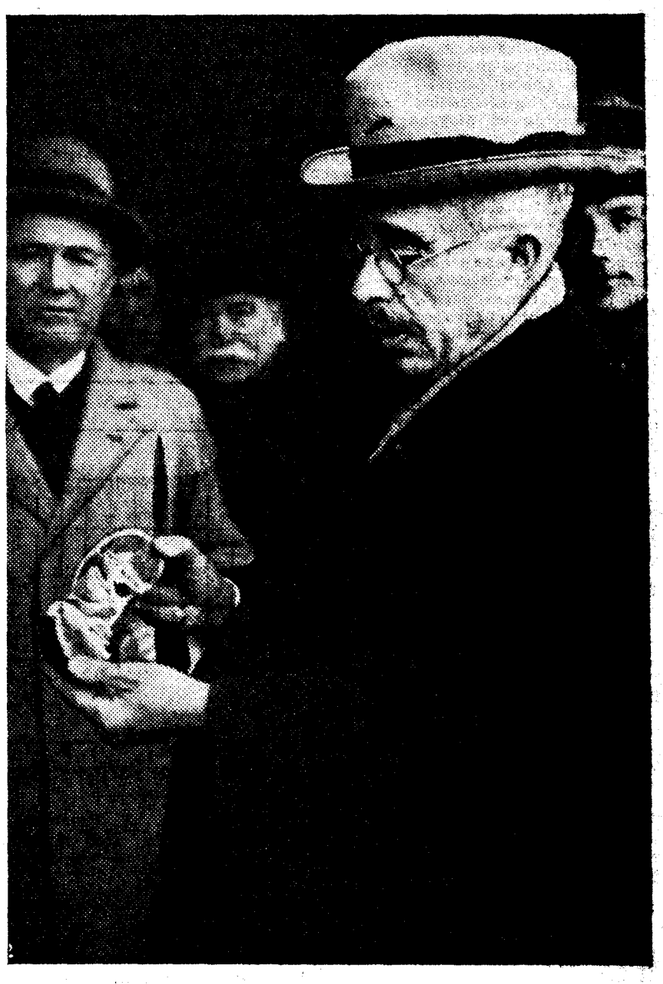

Quitados ya los casquetes, da un corte hasta el eje de la naranja, y la abre como un acordeón. Los gajos se separan, y en sus paredes divisorias se ve si aparecen los temidos puntitos blancos de hesperidina

Fuimos a Valencia a ver los daños que las últimas heladas de enero y, sobre todo, de los primeros días de febrero habían causado en la zona naranjera de esa provincia, y volvimos encantados del afán con que se procura salvar el buen nombre ante el extranjero del fruto que en Levante se produce. Valencia sólo exporta naranja sana. Si la Providencia envía una helada como la de este año, las naranjas no se envían fuera de España si no se comprueba perfectamente antes que la que se remite está en perfectas condiciones de jugosidad. A lo más, se tolera que sea embarcada la que, por haber padecido hace poco el frío intenso, no ha llegado a secarse. Esta desecación se produce cuando el jugo se ha salido de las celdillas a causa de la baja temperatura; pero tarda algún tiempo en verificarse, o bien la absorción del mismo por el tallo o la evaporación. . asta tanto que esa pérdida de jugo se realiza, la naranja es comestible.

No lo es, en cambio, si le perdió, porque, además de carecer de él, deja como residuo unos cristales de «hesperidina»—¿a quién no recuerda este nombre el mitológico jardín de las manzanas de oro guardado por las Hespérides—, que dan al fruto un sabor desagradable.

La «hesperidina», terror de los naranjeros, es un glucósido descubierto en el año 1828 por Brandes y Lebreton. Los valencianos, sea por su aspecto, sea—¡quien sabe!—si por los perjuicios que les ocasiona, han dado a esos cristalitos famosos el nombre de «llémenes» (llendres), que no querríamos estampar aquí, si no temiéramos dejar desprovista de toda veracidad nuestra información. Ellos son los que denuncian de modo claro e indudable que la naranja está helada. Naranja con «llémenes», a la basura. Perdida en absoluto, si no es para extraer algo de los ácidos esenciales de su corteza. Quizá ni para eso. En último extremo, para venderla o regalarla como juguete a los niños. Una parte de la menos helada puede enviarse al interior de la Península; pero ese mercado sólo absorbe la décima parte de la producción total, y claro es que no resuelve el problema económico naranjero. Valencia no quiere emplear con el resto de España la conocida divisa «pour l'Espagne et le Maroc», con que se trató de denigrar a algunos desaprensivos industriales extranjeros que nos enviaban lo que nadie quería de su producción; pero, aunque lo quisiera, no puede hacerlo.

—¿Qué dificultad hay—le preguntamos a un importante productor—para que no invadan ustedes el mercado español de naranjas?

—Pues que la carestía de transporte es tan enorme en la Península, que resulta más barato enviar una caja de ellas a Londres que a Burgos.

Y otro nos contaba que él, propietario de muchos huertos, no come en Madrid el fruto de ellos, porque le resulta más caro llevarlos que adquirirlos en el mercado de la capital de España.

En fin, que de Valencia no sale naranja helada, si no es en escasa proporción. Para evitar que los desaprensivos pudieran tratar de enviarla al extranjero, está establecida en los puertos la inspección conveniente. Inspección que, por desgracia, es doble, pues una la efectúan los ingenieros agrónomos, dependientes del ministerio de Agricultura—la fitopatológica, o sea, de parásitos y demás enfermedades—, y la otra, la de heladas, los ingenieros subordinados al ministerio de Industria y Comercio. Duplicidad que supone, claro es, gastos y molestias que podían evitarse.

La de heladas, única que a nosotros nos interesaba, se verifica así. De una partida de cajas que se presenta en el puerto, elige a capricho el ingeniero una caja. Los carpinteros oficiales la abren y sacan de ella una naranja cualquiera. El ingeniero le corta los dos casquetes, el superior, que es por donde va unida a la rama, y el inferior. En estos primeros cortes ya se revela el estado jugoso o seco del fruto. Si no está seco, entonces se le da un corte hasta el eje, y la naranja se abre entonces como un acordeón. Los gajos se separan, y en las paredes que sirven de envoltura a cada uno aparecen o no los temidos puntitos blancos: los famosos cristales de "hesperidina", los que causan las heladas en los dorados frutos.

¿Pero en Valencia hiela? Sería cerrar los ojos a la realidad el negar que algunas veces baja la temperatura en aquella hermosísima tierra levantina, por bajo de cero grados.

Una curiosísima estadística que debemos a la laboriosidad inquebrantable del auxiliar de Meteorología, don Tomás Almer, nos dice que en el siglo pasado, desde 1864 en que se inauguró el Observatorio Meteorológico de la Universidad de Valencia, hasta 1899, o sea en treinta y cinco años, veinticinco bajo la temperatura a un grado bajo cero, diez y siete a dos grados, diez a tres grados, cinco a cuatro grados, cuatro a cinco grados, tres a seis grados, dos a siete grados, y uno solo a ocho grados bajo cero, que fué el de 1891, de tan triste recuerdo en aquella región. Como se ve en esta estadística, de los treinta y cinco años, diez hubo con temperaturas de tres grados bajo cero, que viene a ser la temible para la naranja, pues aunque resista quizá algo más, hay que tener en cuenta que la temperatura en pleno campo es inferior a la que se observa en la ciudad, y por eso, los tres grados bajo cero, en ella suponen ya una helada fuerte en los huertos.

Los números copiados cantan que una tercera parte de los años, o quizá una mitad de ellos, hay que temer helada en Levante. Y esos números no se refieren a los últimos años en que, según algunos valencianos opinan, se ha "destemplado" el clima de su región porque las obras del ferrocarril que, sobresaliendo de la península de la Florida (Estados Unidos) se dirige a Cuba, impide salir parte de las aguas cálidas de la corriente del Golfo de Méjico. Explicación que nos permitimos creer poco fundada.

El hecho real y verdadero es que hay heladas y que es absolutamente necesario no ocultar la cabeza, sistema avestruz, para no verlas, sino salir al campo a combatirlas con la espada de los adelantos modernos y de la cooperación y unión fraternal entre todos los naranjeros, a los cuales debemos ayudar, sin excepción, los españoles, porque la exportación de los agrios evita que la balanza comercial con el extranjero se hunda hasta los abismos, en contra nuestra.

Convencidos de esta necesidad de combatir las heladas, la Comisión naranjera de Levante (plaza de Canalejas, 3, Valencia), ha abierto un concurso, con tres premios de 5.000, 3.000 y 2.000 pesetas para los que presenten los mejores métodos de defensa contra ellas. Los inventores que deseen concurrir deben avisarlo con la mayor rapidez posible.

Los medios que hasta ahora ha acreditado la experiencia ser mejores son los fundados en el caldeamiento del aire por medio de estufas alimentadas por petróleo. Este método, del que hablamos ya hace tiempo en estas columnas, no es aplicable en España, a pesar de su eficacia, porque resulta mayor el gasto de combustible que ocasiona que las pérdidas que con él se evitan.

No así en California, donde el petróleo está, naturalmente, baratísimo, por la proximidad de los pozos de donde se obtiene.

Otro problema que se ofrece como dificultad gravísima que vencer es el de la carestía de mano de obra. Aunque un método de defensa fuera eficaz, nos decían los naranjeros más prácticos, no sería hacedero conseguir que los operarios pasasen las noches frías en vigilia esperando el momento de encender las estufas. Exigirían por ello tales jornales, que el gasto del método sería arruinador. Sólo grandes propietarios lo podrían soportar. Y eso, cuando tuviesen establecido, como en los Estados Unidos, el tendido de las líneas eléctricas necesarias para efectuar el encendido automático en todas las estufas y hasta la red telefónica necesaria para comunicarse los avisos de unos puestos de vigilancia a otros.

Ahora parece que se proponen el uso de aparatos productores de nubes artificiales—a ellos nos referíamos cuando citábamos unos nuevos aparatos germano-franceses en un artículo anterior—que, lanzadas sobre grandes extensiones de terreno, los libran de las heladas producidas por radiación del calor del suelo hacia el espacio. Pero estos aparatos necesitan, lo reconocemos, ser empleados con la cooperación de todos los vecinos interesados. Quizá hubiera de establecerse un sistema de asistencia social contra las heladas, análogo al que hay contra los fuegos en pueblos donde se carece de servicio de bomberos. Que se tocaba una campana, todos los vecinos útiles tendrían que acudir a prestar su ayuda contra la helada, que en la zona naranjera es el enemigo común de todos, el que arruina y empobrece al productor, al carpintero, al embalador, al transportista, a todo el mundo sin excepción.

Como el concurso abierto antes citado ha de dar ocasión a pruebas de los métodos que se presenten, lo más prudente es ahora suspender aquí el juicio hasta ver los resultados. De los cuales procuramos tener al corriente a nuestros lectores habituales que, siendo labradores muchos de ellos, están seguramente interesadísimos en esta batalla que España empieza a dar a uno de los mayores enemigos de su economía: las heladas.

METEOR

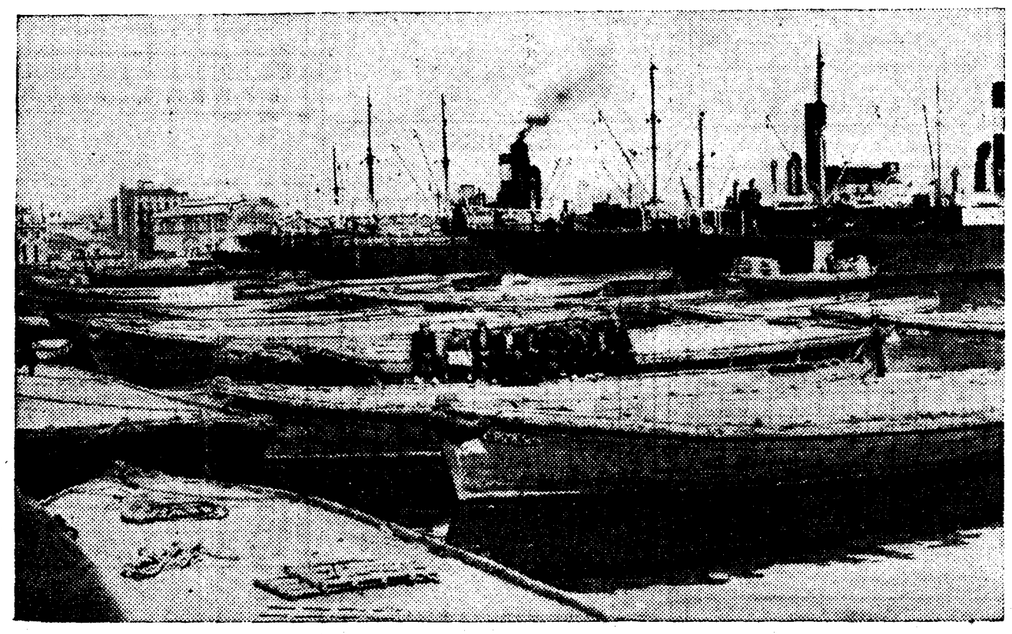

El puerto de Valencia está paralizado. Los obreros toman el sol sobre las barcas amarradas. No se deja salir la naranja por temor de enviar alguna que esté helada. Valencia envía honradamente sólo naran ja sana

El ingeniero inspector saca una naranja cualqui era de la caja y le quita los dos casquetes, el superior y el inferior

Los "caballetes" del puerto están casi vacíos de cajas, y los caballos descansan de su trabajo de ant año

DEFENSA CONTRA LAS HELADAS

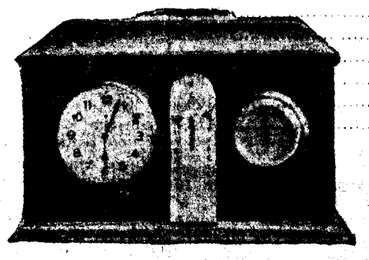

FUMIFORO AGRICOLA

no necesita personal que le cuide; automáticamente, a la temperatura y hora que se le marque, hará surgir la nube blanca que le defienda y asegure la cosecha con poco gasto

Concesionario de la patente:

Teodosio Domingo

ARANDA DE DUERO (BURGOS)

BOLETIN FINANCIERO.--Febrero

Situación industrial

Hulla

La minería del carbón ha sufrido siempre en su desarrollo el obstáculo de la competencia extranjera. La imposibilidad de concurrir en precios determinó la necesidad de la protección del Estado.

Desde 1932 esta situación varía; no es la competencia extranjera, sino la disminución del consumo nacional, el inconveniente que tiene que salvar la industria. Además, los conflictos sociales obligan a aumentar los gastos de explotación. El Estado permite y ampara una política de elevación de salarios y disminución de jornada. España sigue una política a contrapelo de la coyuntura económica. Desde 1929 no se alteran en ninguna parte del mundo las condiciones de jornal y de jornada. Salvo en España. La rentabilidad de las Empresas, afectada por las dos tendencias contradictorias de disminución de venta y de elevación de gastos, se ve seriamente amenazada. El Estado la obliga, además, a absorber el paro obrero que la disminución de negocio ocasiona.

En estas circunstancias, el Gobierno tuvo que acudir en socorro de la industria con el decreto de 28 de marzo de 1933, que estableció una prima de 2,90 por tonelada, de las cuales 0,60 se dedican a la Caja de Jubilaciones y Subsidios, creada para asistir a los tres mil obreros eliminados como consecuencia del convenio que en el mismo decreto se estableció.

Esta asistencia cesó en 31 de marzo de 1934 en cuanto a las 2,30 que se daban a la industria, prolongándose hasta fin de año la parte de 0,60 para jubilaciones.

La revolución de Asturias trajo, como efecto económico apreciable al reanudarse los trabajos el 20 de diciembre, después de paralizados desde el 5 de octubre, una eliminación de personal que puede calcularse entre el 6 y el 7 por 100. Representa esta proporción una masa de 1.500 a 1.600 obreros, que, unidos a los 2.000 fuera de servicio desde 1933, suman unos 3.500 hombres en una población total de las cuencas asturianas de 29.000. A pesar de ello no se registra durante el año pasado una disminución de rendimiento, especialmente en los últimos tiempos.

En cuanto al consumo interior, las perspectivas son ahora optimistas. El año 1934 presenta una visible mejoría frente a sus inmediatos anteriores:

	Toneladas 1933	Toneladas 1934
Producción	6.285.000	6.300.942
Importación	889.000	1.109.000
Total	7.174.000	7.409.942

El aumento de producción es tanto más notorio si se tiene en cuenta la parálisis de la explotación desde el 5 de octubre al 20 de diciembre, aunque bien es verdad que en 1933 hubo dos meses de huelga.

Las minas asturianas, a pesar de las circunstancias indicadas, no disminuyen sensiblemente las cifras absolutas de explotación:

	1933	1934
Asturias, ton.	3.789.000	3.617.760

Para enjuiciar debidamente el aumento del consumo nacional conviene recordar que los "stocks" asturianos al final de 1933 sumaban 284.000 toneladas. En 31 de diciembre de 1934 estaban prácticamente reducidos a cero. Se puede casi asegurar que las existencias de las demás cuencas no han aumentado tampoco en relación con el año pasado.

Siderurgia

En la industria siderúrgica se observa también la misma ligera mejoría que en el mercado carbonero. El índice total de 1934 presenta un alza de un 7,1 por 100 sobre el inmediato anterior, pero, sin embargo, se mantiene con un 36,6 de pérdida frente al promedio 1925-30.

Citemos las cifras de producción del último decenio, relativas a hierros comerciales, vigas y chapas (1914 = 100).

Años	N.º Indice
1924	129,1
1925	141,0
1926	134,0
1927	153,4
1928	188,1
1929	224,2
1930	234,1
1931	152,4
1932	97,9
1933	106,1
1934	113,7

Es preciso tener en cuenta que el consumo directo representa sólo un 10 por 100 de la producción normal; el resto es siempre absorbido por las obras públicas o por los gastos de primera instalación de las demás industrias.

De aquí que la coyuntura siderúrgica esté directamente ligada a la actividad del mercado de capitales. Una mayor pereza en nuevas emisiones o un ritmo más lento en los gastos públicos, produce, fatalmente, una contracción del negocio.

Esta servidumbre de la industria continuará mientras no se decida a orientar su producción por nuevos caminos. Obsérvese el ejemplo de los Estados Unidos; en 1922, los automóviles representaban el 8,98 por 100 de la producción de hierro, y los raíles, el 24,96. Durante el promedio 1925-30, los mismos productos, respectivamente, el 15,41 y el 19,64. El año 1934, continuando la tendencia que se observa desde 1931, los automóviles suben el 20,87, mientras los raíles descienden al 12,96. Desde luego, las cifras absolutas de producción son sensiblemente inferiores a las de los años de prosperidad, pero conviene señalar qué zona del mercado se mantiene con más firmeza, y cuál ofrece una tendencia más débil.

Igual fenómeno, y casi con la misma intensidad, puede estudiarse en Alemania. Claro es que semejantes ejemplos no pueden tener en España una imitación exacta, pero entrañan una lección que puede ser orientadora para el porvenir.

Dícese que hace cuatro años que los ferrocarriles españoles no renuevan sus líneas. A un plazo normal de renovación de veinticinco años, nuestras Compañías tendrían que sustituir 500 kilómetros de vía ancha, y 172 de vía estrecha anualmente, lo que representa un consumo de 63.000 toneladas. Dilatando el plazo a treinta años, 51.800.

También se pide en este sector industrial planes de defensa nacional que pueden impulsar nuestra industria metalúrgica, sobre todo si se espacian debidamente las construcciones.

De todas formas, tales soluciones sólo serían provisionales. Mantendrían permanentemente la dependencia de la industria respecto del Estado, con servidumbre para aquélla y carga para éste.

Cambio del dólar

	Promedio	N.º Indice
1934:		
Enero	7,717	125,8
Febrero	7,561	123,3
Marzo	7,392	119,7
Abril	7,344	119,7
Mayo	7,345	119,7
Junio	7,358	119,9
Julio	7,352	119,8
Agosto	7,296	118,9
Septiembre	7,287	118,8
Octubre	7,323	119,4
Noviembre	7,36	120,0
Diciembre	7,348	119,8
1935:		
Enero	7,38	120,3
Febrero	7,366	120,1

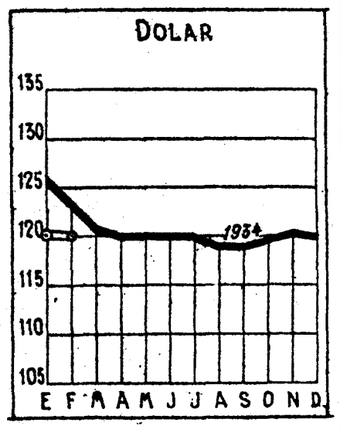

Crédito a largo plazo

	Promedio Febrero	N.º Indice
Fondos públicos:		
Interior 4 %	72,56	96,3
Amortizable 4 % 1908.	83,42	100,3
Amortizable 5 % 1900.	95,71	100,7
Indice del grupo	—	99,1
Cédulas y obligaciones:		
Hipotecarias 5 %	98,49	97,8
Crédito Local 6 %	94,97	93,1
Chade 6 %	103,06	100,0
Norte 3 % 1.ª	60,04	77,3
M. Z. A. 3 % 1.ª	253,43	74,5
Azucarera 4 % s. c.	76,08	92,9
Altos Hornos 6 %	93,76	90,7
Indice del grupo	—	89,4

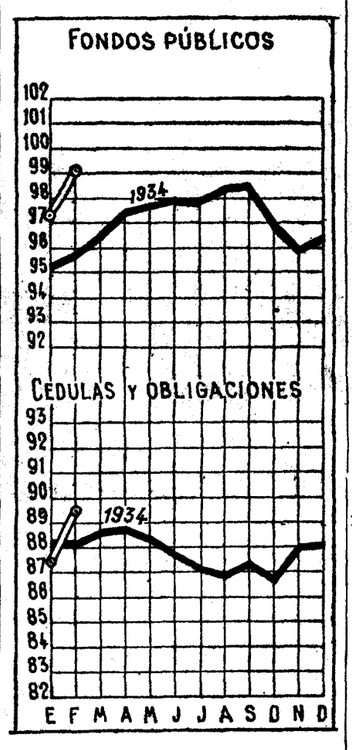

Dinero. Balance del Banco de España

	Promedio millones	N.º Indice
Febrero 1935:		
Billetes	4.634,9	106,0
Descuentos	1.020,4	184,5
Cuentas crédito	1.326,3	100,0
Cuentas corrientes.	988,0	101,2

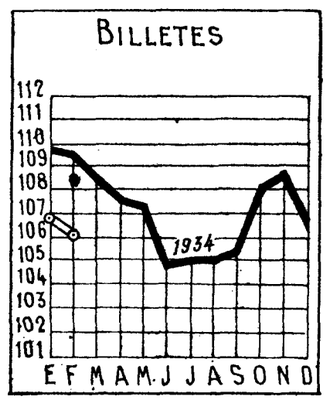

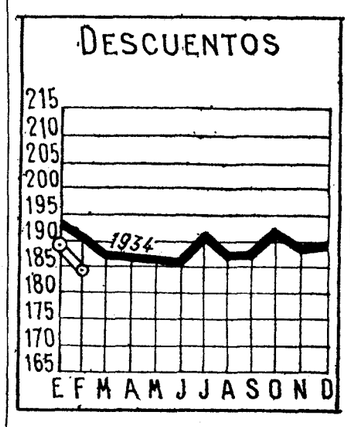

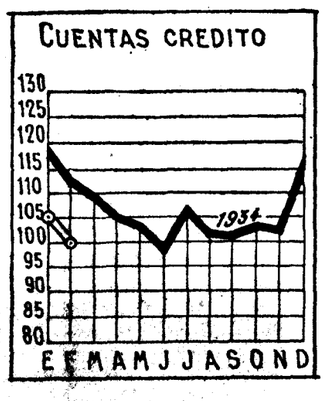

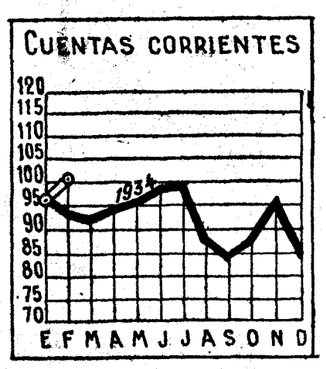

Cámaras de Compensación

	Millones compensados	Indice
1934, enero	4.600	114,1
" febrero	3.539	87,8
" marzo	4.518	112,1
" abril	4.689	116,3
" mayo	5.573	138,2
" junio	5.575	138,3
" julio	4.212	104,5
" agosto	4.022	99,8
" septiembre	4.102	101,7
" octubre	4.165	103,3
" noviembre	4.334	107,5
" diciembre	4.468	110,8
1935, enero	4.770	118,3
" febrero	4.397	109,1

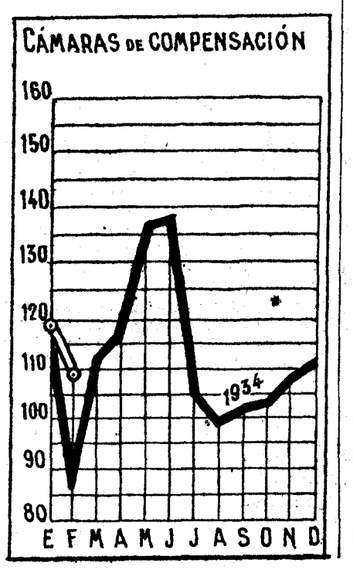

NEGOCIOS

	Promed.	Indic.
Eléctricos:		
Telefónica prfs.	109,48	107,2
Chade	372,36	52,4
Hidro Ibérica	635,88	95,1
Sevillana Electricidad	79,00	48,7
U. E. Madrileña	104,79	66,1
Indice del grupo	—	73,9
Minero-Metalúrgicos:		
Altos Hornos	74,68	41,4
Duro Felguera	40,00	51,3
Siderúrgica Mediterráneo.	19,83	15,6
Los Guindos	200,00	43,6
Ponferrada	180,00	112,5
Sierra Menera	13,66	10,8
Hullera Española	48,00	43,7
Indice del grupo	—	45,5
Construcción mecánica:		
Constructora Naval	36,00	29,4
Babcock Wilcox	85,37	68,6
Auxiliar F. C.	165,00	103,1
Maquinista Terrestre	29,50	27,3
Hispano Suiza	99,00	59,4
Euskalduna	210,00	25,2
E. C. Eléctricas	67,00	79,7
Indice del grupo	—	55,3
Alimentación:		
Azucarera General Ord.	38,00	65,1
Industrias Agrícolas	200,00	56,0
Azucarera Madrid	111,00	94,0
El Aguila	332,00	106,4
Bodegas Bilbainas	750,00	86,3
Indice del grupo	—	81,5
Textiles:		
Fabra Coats	98,00	70,0
España Industrial	125,00	42,3
Cuadras Prim	110,00	97,3
Indice del grupo	—	69,8
Químicos:		
Explosivos	527,34	45,6
Resinera	5,20	6,3
Papelera	165,75	88,7
Cros	129,50	37,0
Alcoholera	100,00	86,7
Unión Salinera	80,66	57,6
Indice del grupo	—	53,6

	Promed.	Indic.
Monopolios:		
Petróleos	127,85	86,9
Tabacos	222,73	93,1
Fósforos	130,00	92,8
Indice del grupo	—	90,9
Construcción:		
Auxiliar Construcción	26,33	29,3
Asland	64,00	40,9
Fomento Obras	160,20	73,4
Constructora Ferroviaria.	100,00	95,2
Valderribas	110,00	61,7
Construc. y Pavimentos.	15,00	20,8
Indice del grupo	—	53,5
Transportes:		
Norte	269,81	42,9
M. Z. A.	206,19	34,8
Transmediterránea	120,00	65,9
Madrileña Tranvías	101,65	70,6
Tranvías Barcelona	30,75	35,5
Sota y Aznar	281,11	22,8
Autobuses Barcelona	255,00	178,5
Indice del grupo	—	64,4
Bancos:		
España	571,91	97,5
Hispano Americano	147,90	65,8
Bilbao	1.105,57	49,4
Central	75,00	36,8
Vizcaya	1.017,91	52,6
Español de Crédito	182,90	42,5
Cataluña	1,00	0,8
Indice del grupo	—	49,3
Seguros:		
Unión y Fénix	495,00	108,9
La Estrella	105,00	95,4
Indice del grupo	—	102,1
Indice total	—	67,2

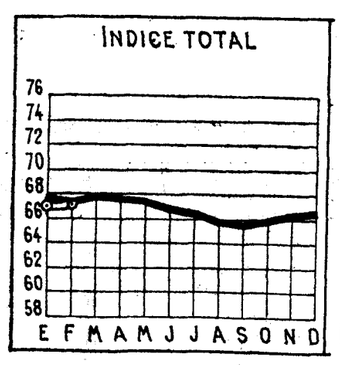

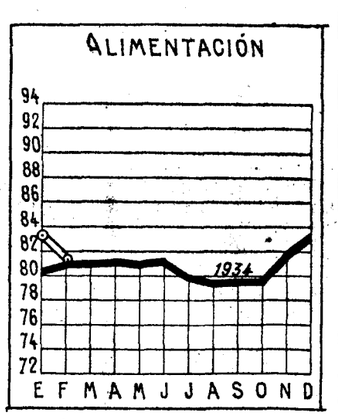

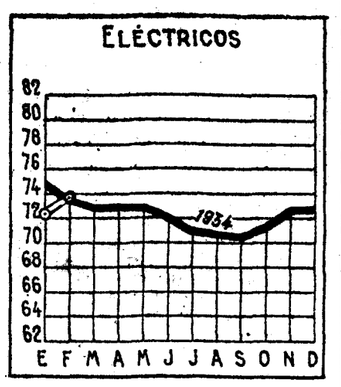

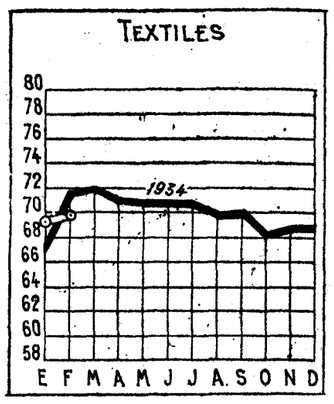

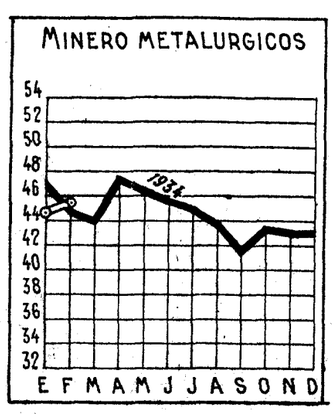

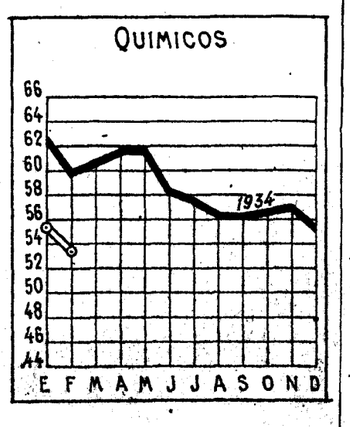

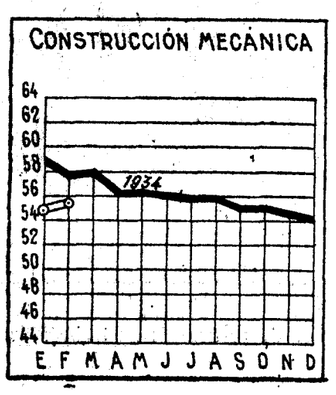

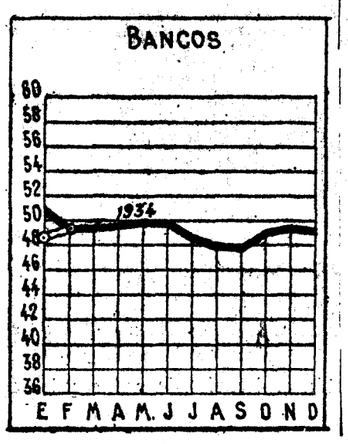

PRECIOS AL POR MAYOR

Barcelona	Unidad	Promedio Febrero	Indice
Aceite corriente bueno	100 kgs.	169,00	71,0
Trigo candeal Castilla	—	50,00	93,0
Arroz Benlloch O	—	60,5	101,2
Azúcar miel	—	151,00	102,7
Café Moka extra	—	840,00	122,6
Carbón cribado	Tonelada	86,5	120,1
Vino Mancha tinto	Grado y Hl.	2,10	79,2

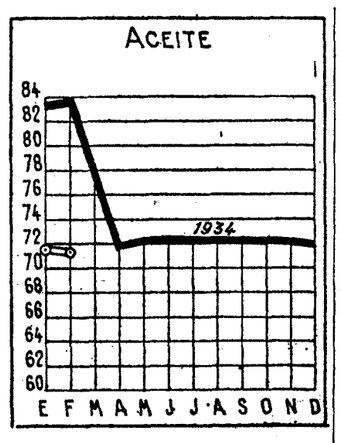

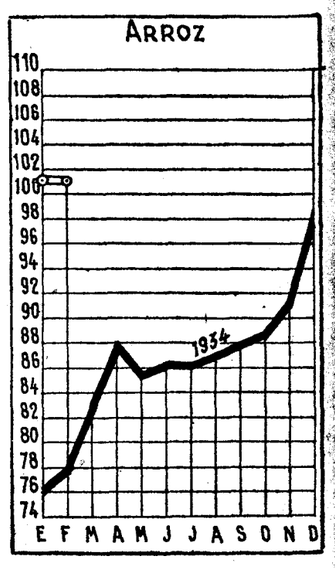

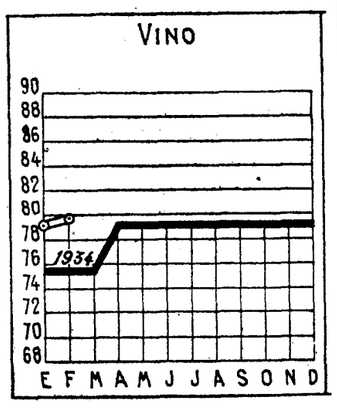

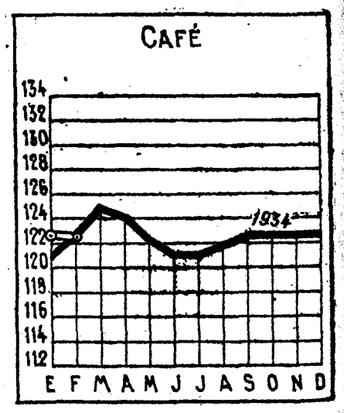

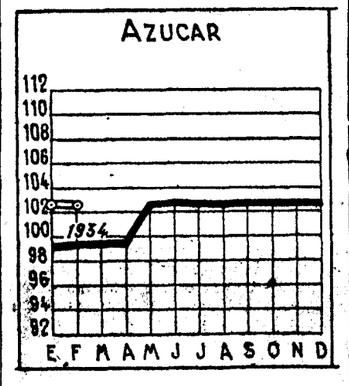

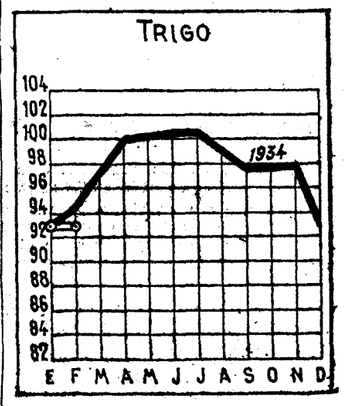

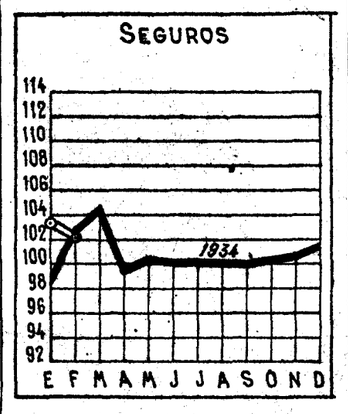

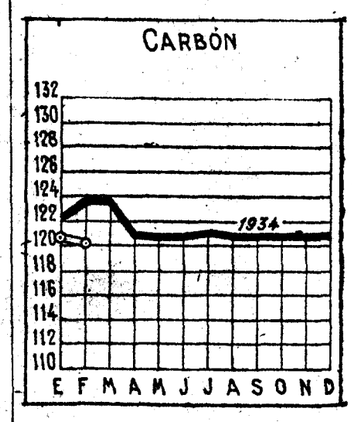

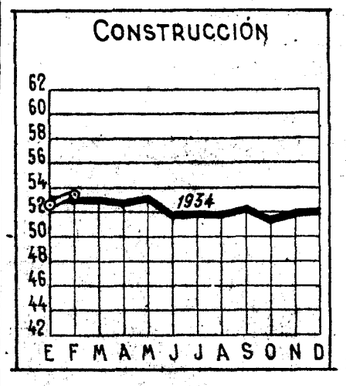

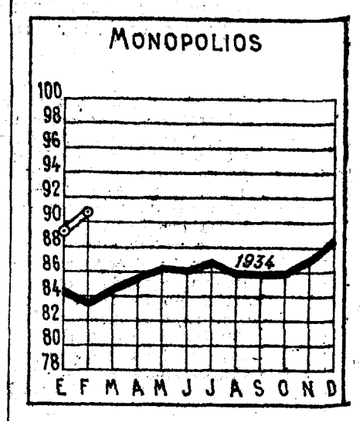

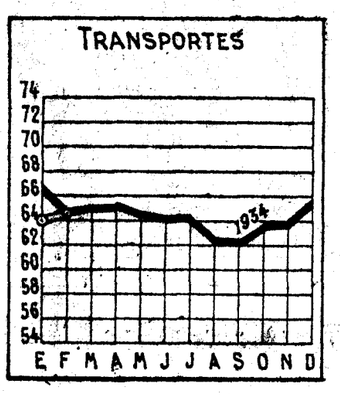

OBSERVACION

Todos los números índices están calculados sobre la base, enero 1929 — 100

LA VIDA RELIGIOSA

Primer domingo de Cuaresma

El Evangelio de las tentaciones nos invita a meditar en la audacia del demonio, que se atrevió a luchar con el mismo Salvador, aunque por medios indirectos y tortuosos. Jesús había venido al mundo a destruir el imperio del demonio: de toda su persona emanaba cierta grandeza que ponía espanto en los demonios. Presentían éstos que Jesús era incomparablemente más fuerte que ellos e iba a derrocar el imperio de que venían gozando en el mundo. Pero no se prestan a caer sin lucha, no quieren sucumbir sin combate. Satanás se atreve a presentar la batalla. Aquel hombre extraordinario parece el Mesías, el Salvador del mundo; pero tal vez se pueda lograr que fracase en su misión. ¡Qué triunfo el del demonio si lograra que Jesús fracasase en su alta misión por un acto de imprudencia, de ostentación, de vanagloria! Con esa esperanza desciende a la arena del combate; todas sus sugestiones van encaminadas a comprometer a Jesús por algún acto imprudente, precipitado. No le propone al principio nada malo; sugiere solamente imprudencias, pretende que Jesús se adelante al plan divino. Probablemente bastaría esto para que la misión del Salvador fracasase. Solamente sugiere un acto malo en la tercera tentación; obra entonces cegado por el despecho que le han producido las dos primeras derrotas. Entonces, ciego de rabia, pretende que Jesús le adore. ¡Oh demencia! Esta conducta de Satanás nos debe enseñar mucho; si lo vencemos en las primeras tentaciones, lo desorientaremos de tal modo que ya no acertará a combatirnos con alguna eficacia: sus ataques serán absurdos y, por lo mismo, de escasísima eficacia.

Si el demonio se atrevió a tentar al Salvador, ¿cuánto más se atreverá a tentarnos a los demás? Se dirá que no sentimos la tentación, que nunca nos encontramos frente al demonio en las luchas espirituales. Pero no nos hagamos ilusiones. El demonio no desciende visiblemente a combatir con nosotros, porque no somos enemigos de cuenta. Para combatir con nosotros le basta atizar interiormente el fuego de las pasiones, sugerir malos deseos, levantar en nuestro interior un mundo de imágenes pecaminosas. Y esto sí que sabe hacerlo bien y lo hace con frecuencia y con mucho peligro para nosotros. A nuestro oído hace llegar en ocasiones la palabra fatal, a nuestra imaginación la representación pecaminosa y a nuestra memoria el recuerdo funesto. Se oculta, pero nos combate poniendo en movimiento nuestras inclinaciones torcidas que puede excitar, obrando sobre nuestro cerebro. Temamos, pues, al demonio, que tiene muchos recursos para perjudicarnos; no vivamos con una confianza exagerada.

Pero si el demonio no desciende visiblemente a luchar con nosotros, bien desciende a luchar con los santos, con cuantos se destacan en el orden espiritual. La hagiografía nos demuestra claramente que no hay santos, que no hay hombres de virtud extraordinaria a los cuales no combata el demonio directa y visiblemente. Son sus grandes enemigos y por eso los combate con rabia y apelando a todos sus recursos. Su táctica contra los santos es hoy la misma que en siglos remotos. La lucha que entabla con el Cura de Ars es análoga a la que en el desierto había sostenido, quince siglos antes, con San Antonio. Satanás no ceja; no dejemos nosotros de luchar contra él.

ITINERARIO LITURGICO

PRIMER DOMINGO DE CUARESMA

El pórtico impresionante de la Septuagésima, nos ha introducido en la sombría avenida del tiempo cuadragesimal. No hay saltos bruscos en nuestro camino. Tres semanas hemos consagrado a descubrir las enfermedades de nuestra alma, a sondear la profundidad de las heridas que el pecado ha abierto en nosotros, a medir la grandeza de nuestro mal. La tragedia del paraíso terrenal y las escenas del diluvio nos han impresionado; la aparición de Abraham, hablando con los ángeles y recibiendo la gran promesa, nos ha llenado de confianza; la ceniza de la penitencia ha caído sobre nuestras cabezas; y la voz de los profetas nos ha hecho comprender que nuestra caída no era irremediable. «He aquí lo que dice el Señor, clamaba Joel: Convertíos a mí con todo vuestro corazón, en el ayuno, en la contrición y en el llanto. Romped vuestros corazones y no vuestros vestidos, y volved al Señor, vuestro Dios; porque es benigno y misericordioso y paciente, y lleno de compasión y pronto a arrepentirse de su ira.»

Y henos aquí decididos a romper nuestros corazones, a volver al Señor, nuestro Dios; a realizar nuestra "conversión», conversión del pecado a la gracia, de la tibieza a una vida generosa y fervorosa. Este es el verdadero concepto de la Cuaresma: un tiempo en que el penitente se dispone a recibir la gracia de la absolución, en que el catecúmeno trabaja para hacerse digno de la iluminación divina, para salir de la noche de la infidelidad por medio del sacramento de la regeneración, en que todo cristiano se esfuerza por entonar su alma, por darle aquella forma, aquel temple que «la hace capaz de la santa novedad». Es una época de intensificación ascética, de rectificación en la vida, de fundamental renovación. Cuando se olvidó la práctica de la liturgia, fué necesario inventar un sistema complicado para devolver a los espíritus el vigor perdido en el pecado y en la disipación, y aparecieron los Ejercicios Espirituales, tan útiles, tan provechosos y tan recomendados por la Iglesia.

Pero la misma Iglesia había ordenado desde los primeros siglos de su existencia un método de renovación anual, un programa oficial de retiro, un tiempo especialmente destinado a meditar las grandes verdades de nuestra fe: es el santo tiempo de Cuaresma, el tiempo de los ejercicios espirituales de los primeros cristianos. A ella aplicaba ya San León estas palabras paulinas, con que suelen empezar sus jornadas los predicadores de Ejercicios: «He aquí el tiempo favorable; he aquí los días de la salud». Y añadía: «Porque, aunque no hay tiempo a través del año que no esté señalado por los beneficios de Dios, y en el cual, por medio de su gracia, no tengamos acceso a su misericordia, sin embargo, son estos unos días en los cuales debemos trabajar con más ardor en nuestro progreso espiritual y enardecer nuestros ánimos con una nueva confianza. Al traernos nuevamente el día sagrado de nuestro rescate, la Cuaresma nos invita a practicar todos los deberes de la piedad a fin de prepararnos, por la purificación de nuestros cuerpos y de nuestras almas, a celebrar los misterios sublimes de la Pasión del Señor."

Históricamente fué este pensamiento de la preparación a la Pascua el que dió origen a la Cuaresma. Durante los siglos de las persecuciones se ayunaba dos días, los dos días de la pasión y muerte de Jesús, o a lo más los seis días de la Semana Santa. Los primeros cristianos tenían presente la conversación que su Maestro había sostenido con los fariseos a propósito del ayuno: «Los discípulos de Juan—le habían dicho sus enemigos—ayunan frecuentemente, mientras que los tuyos comen y beben.» «¿Es lícito—respondió Jesús—hacer ayunar a los amigos del Esposo, cuando el Esposo está con ellos? Día llegará en que les arrebatarán al Esposo; entonces ayunarán.» Esos días de la desaparición del Esposo eran el Viernes y el Sábado Santo; no hay, por tanto, más días de ayuno. Tertuliano miraba con desdén esta mezquindad de los psíquicos—así llamaba a los católicos—, y las dos semanas anuales que se ayunaba en su secta montanista le parecían también una cosa insignificante. ¿Por qué no ayunar cuarenta días, como ayunó Moisés, el sublime legislador, y Elías, el más grande de los profetas, y el mismo Cristo antes de empezar su vida pública? Esta idea nació a fines del siglo III entre algunos círculos más rigoristas, entre los ascetas, que vivían recluídos en sus casas, y entre los solitarios que ya entonces buscaban la soledad de los desiertos. La Iglesia la recibió con entusiasmo y le dió una existencia oficial. El nombre de la Cuarentena le hallamos por primera vez en las actas del Concilio Niceno (325), y algunos años más tarde la institución se había extendido por toda la cristiandad. Cuarenta días de ayuno, o como decía San Jerónimo, cuarenta días de aflicción, que recordaban los cuarenta días del diluvio, los cuarenta años del desierto y los cuarenta siglos de preparación pre cristiana. "Días de penitencia—son palabras de San Juan Crisóstomo—, de oración, de limosna, de vigilias, de lágrimas, de exomologesis y de otros ejercicios espirituales, que nos ayudan a acercarnos a nuestros santos misterios con una conciencia pura". No son, sin embargo, días odiosos, porque en ellos se nos comunica la ley, llueve sobre nosotros la gracia, se abren los cielos, suena la voz amorosa del Padre y los corazones respiran con la tranquilidad inefable del perdón. Por eso el gran doctor se alegra al anunciar a sus oyentes la llegada de la Cuaresma, celeste remedio de las almas. "En los caminos públicos hay lugares de descanso, en que se sientan los viajeros fatigados para poder continuar su viaje; el mar tiene sus playas y sus puertos, donde descansan los navegantes, para poder seguir la travesía: esto es la Cuaresma en el ciclo anual."

Fuertes con estos pensamientos, los primeros cristianos aceptaban generosamente este tiempo cuaresmal, acompañado entonces de una severidad inconcebible para nuestras costumbres modernas: abstinencia de carne y de vino, una sola comida al caer de la tarde, prohibición de toda diversión o espectáculo, continencia en los esposos, ilicitud del ejercicio de la caza, tregua de Dios, paréntesis en las guerras, olvido de las venganzas, vacación de los Tribunales de justicia, "para que no se turbara el silencio de las pasiones, que ayuda al pecador a sondear las llagas de su espíritu. Toda la cristiandad se entregaba a ese anhelo de renovación, a fin de aguardar la santa Pascua con alegría, como dice San Benito, y ofrecer al Divino Resucitado los frutos del recogimiento, que son la paz de la conciencia y la reforma de la vida.

Justo PEREZ DE URBEL

Epístola y Evangelio

DIA 10.—DOMINGO. Primero de Cuaresma.—Santos Cayo, Alejandro, Víctor, Dionisio, Pablo, Melitón, Cipriano Crescente Anecto, mártires; Macario, obispo; Atalo, Droctoveo.—La misa y oficio divino son de la dominica, con rito doble y color morado.

Epístola de San Pablo Apóstol a los Corintios (II, 6, 1-10).—Hermanos: Ayudándoos os exhortamos a no recibir en vano la gracia de Dios. Porque dice: En tiempo aceptable te escuché, y en el día de salud te socorrí. Ahora es tiempo aceptable, ahora es el día de salud. A nadie demos en nada escándalo, para que no sea vituperado nuestro ministerio: antes en todo sobresalgamos como ministros de Dios, en mucha paciencia, en tribulaciones, en necesidades, en angustias, en golpes, en cárceles, en tumultos, en fatigas, en vigilias, en ayunos: Con pureza, con ciencia, con longanimidad, con benignidad, con espíritu santo, con caridad no fingida, con palabra de verdad, con fortaleza de Dios, con las armas de la justicia en la derecha y la izquierda, por gloria y afrenta, por buena y mala fama: ("tratados") como seductores, pero veraces, como desconocidos, pero muy conocidos, como moribundos, mas ved cómo vivimos: como castigados, pero no muertos; como tristes, pero siempre alegres: como pobres, pero enriqueciendo a muchos: como quienes nada tenemos, pero poseyéndolo todo.

Secuencia del Santo Evangelio, según San Mateo (4, 1-11).—Entonces fué llevado Jesús al desierto por el Espíritu, a ser tentado por el diablo. Y habiendo ayunado cuarenta días y cuarenta noches, a lo último tuvo hambre. Y acercándose el tentador, le dijo: "Si eres hijo de Dios, di que las piedras estas se hagan panes". Pero él, respondiendo, dijo: "Escrito está: No sólo de pan vive el hombre, sino de toda palabra que procede de la boca de Dios". Entonces tómale el diablo para la Ciudad Santa y le coloca sobre el pináculo del templo. Y le dice: "Si eres hijo de Dios, échate abajo. Porque escrito está que mandará a sus ángeles cerca de ti y que te cogerán en palmas, para que no te den tus pies en piedra". Díjole Jesús: "También está escrito: No tentarás al Señor, tu Dios". De nuevo tómale el diablo para un monte muy alto y le muestra todos los reinos del mundo y la gloria de ellos. Y le dice: "Todo esto te daré si, postrándote, me adoras". Entonces le dice Jesús: "Vete, Satanás; porque está escrito: Al Señor, tu Dios, adorarás, y a él sólo servirás". Entonces le dejó el diablo, y al punto vinieron los ángeles y le servían.

Cultos para hoy y mañana

Adoración Noctuna.—Santa Teresa de Jesús.—Lunes, San Juan Bautista.

Ave María.—A las 12, misa, rosario y comida a 40 mujeres pobres costeada por la fundación perpetua de doña Josefina Rojas. Lunes, a las 11 y 12, misa, rosario y comida a 40 mujeres pobres, que costean la señora condesa de Heredia Spinola y don Alfredo Sanz y señora, respectivamente.

Cuarenta Horas (Parroquia de Nuestra Señora del Carmen).—Lunes, parroquia del Carmen.

S. I. Catedral.—A las 8,30, comunión general para la Asociación de Cristo Rey y Nuestra Señora del Pilar; 10, misa conventual.

Corte de María.—De Loreto, iglesia del Buen Suceso. Del Sagrario, San Ginés. De la Vida, Santiago. Del Patrocinio, Santa María y San Fermín de los Navarros. De los Deamparados, Santa Cruz, (P.).—Lunes, Del Milagro, iglesia de las Descalzas Reales (P.). De Belén, iglesia de San Juan de Dios. De la Fuencisla, Santiago. De Lourdes, San Martín y San Fermín de los Navarros. Del Amparo, San José.

Parroquia de S. Antonio de la Florida. Misas a las 8, 9, 10, 11 y 12; a las 9, comunión para las Marías del Sagrario y ejercicio.

Parroquia de Ntra. Señora del Carmen (Cuarenta Horas).—A las 8, Exposición; 10.30, misa cantada; por la tarde, a las 6, empieza la novena a San José, predicando don Enrique Monter Santamaría.

Parroquia de San Miguel.—A las 8, misa con explicación del Evangelio; 9, misa; 10, misa mayor; 11, misa para los colegios, y a las 11,30, misa para los obreros con explicación doctrinal.

Parroquia de Nuestra Señora del Pilar.—Cultos a la Inmaculada Concepción: 8, comunión general para las Hijas de María; 9,30, misa de los Catecismos; 10, misa cantada; 11, explicación del Evangelio; 12, sermón doctrinal.

Parroquia de Santiago.—A las 9, misa mayor con Exposición; se rezará el santo rosario y a continuación habrá solemne procesión de Minerva; por la tarde, a las 6, ejercicio del Vía Crucis y santo rosario.

Agustinos Recoletos (P. Vergara, 85). De 6,30 a 12, misas cada media hora. En la de 10, plática catequística, y en la de 11, explicación del Evangelio.

Iglesia de San Antonio Abad (Hortaleza).—A las 5,30 t., empieza la novena a San José, predicando don Modesto Barrio.

San Antonio de los Alemanes.—A las 10, misa cantada con sermón.

Encarnación.—Misa cantada a las diez.

San Fermín de los Navarros.—Ejercicios mensuales para la V. O. T. de San Francisco de Asís: 8,30, misa comunión; a las 5,30 t., Exposición, corona franciscana, plática por el R. P. Director, bendición y reserva.

San Manuel y San Benito.—A las 5 t., santo rosario y sermón cuaresmal, a cargo del reverendo padre Ambrosio Fernández.

Oratorio del Caballero de Gracia.—Termina la novena a Nuestra Señora de la Saleta; 9, misa comunión general; 11, misa solemne. A las 7 y media t., sermón, por don Rafael Sanz de Diego.

Santísimo Cristo de San Ginés.—A las 6, santo rosario, meditación, sermón, don Mariano Benedicto, ejercicio y las preces de costumbre.

Santuario del Perpetuo Socorro.—8, comunión general de la Corte de Honor de la Virgen del Pilar. A las 9, misa comunión para la Juventud Católica. A las 6 t., ejercicio por el reverendo padre Pacheco.

EJERCICIOS DE LOS SIETE DOMINGOS DE SAN JOSE

S. I. Catedral.—A las 7 y media.

Parroquias.—A las 8 y a las 10. Santa Cruz; a las 8 y media y a las 12, Santa Teresa y Santa Isabel: A las 8 y a las 5 y media tarde.

Iglesias.—Agustinos Recoletos (Príncipe Vergara, 85).—A las 9 y a las 6 tarde. Beato Orozco: a igual hora del domingo anterior.—Calatravas: A las 9.—Capilla de San José de la Montaña (Caracas): a las 9 y a las 3 y media tarde.—Comendadoras de Calatrava: a las 9 y a las 4 y media tarde. — Religiosas del Corpus Christi: a las 8 y a las 5 tarde.—Santísimo Cristo de la Salud: a las 9 y por la tarde, a las 5 y media.

Capilla del Cementerio de la Almudena.—A las 11 menos cuarto y a las 4 y media tarde.

Día 11.—Lunes. Ss. Eulogio, Heraclio, Zósimo, Ramiro, Trófimo, Cándido y Gorgonio, mrs.; Sofronio, Benito, Fermín, Constantino y Pedro, cfs., y sta. Aurea, virgen.

La misa y oficio divino son de este día con rito simple y color morado.

Parroquia de Nuestra Señora del Carmen (Cuarenta Horas). A las 8, Exposición; 10, misa solemne: por la tarde, a las 6, novena a San José.

Parroquia de San Ginés.—A las 8 de la noche, santo rosario y visita a la Santísima Virgen de las Angustias.

NOVENAS A SAN JOSE

Empiezan en las siguientes iglesias:

S. I. Catedral.—A las ocho y cuarto, misa y ejercicio.

Parroquias.—San Andrés: a las 6, con sermón, por Monseñor Carrillo.—San Antonio de la Florida: a las 5 y media, sermón, por don Mariano Benedicto.—De los Dolores, 6 tarde, sermón, don Daniel Lampreave.—San Ildefonso: a las 10, misa mayor; 6 t., sermón, don Ramón Molina Nieto.—San José: 10, misa solemne; 6 tarde, sermón, don Enrique Vázquez Camarasa.—Del Pilar: 5 y media, sermón, don Jacinto Gil Benito.— Santiago: 5 y media tarde, predicará el reverendo padre Juan Echevarría.—Santa Teresa y Santa Isabel: 5 y media tarde, sermón, don Martín Pérez Carbonell.

Iglesias.—San Antonio de Padua (Duque de Sexto): 8,30, misa comunión general; a las 6, sermón.—Beato Orozco: a las 9, misa; a las 5 t., sermón por un padre agustino.—Buen Suceso: 6,30 t., sermón don Ricardo Gómez Rojí.—Calatravas: 11, misa solemne; 11,30, rosario y ejercicio; 7 menos cuarto t., sermón, don Enrique Vázquez Camarasa.—Clarisas de San Pascual: 5.30 t., sermón don Alejandro M. Gil.—San Manuel y San Benito: a las 5,30 t.—Nuestra Señora de Montserrat: 10, misa cantada; a las 6 t., sermón, reverendo padre Luis Vidaurrizaga.—Religiosas Bernardas del Sacramento: a las 5 t., sermón, don Mariano Benedicto.—Religiosas del Corpus Christi: a las 5 t., sermón, don Rafael Sanz de Diego.—Religiosas Siervas de María: a las 6 t., sermón a cargo de un padre franciscano.—Del Salvador y San Luis Gonzaga (calle de Zorrilla): a las 7 t., sermón, don Tomás Galindo.—Santuario del Perpetuo Socorro: 6 t., sermón, el reverendo padre Otero.

EJERCICIOS ESPIRITUALES

Del 11 al 16 de marzo se celebrará en la Basílica de la Milagrosa y de San Vicente de Paul, una tanda de Ejercicios Espirituales para señoras, con arreglo al siguiente horario: a las 10, misa y meditación, P. Serra; 10,30, conferencia, padre Crespi; 4,30 t., rosario y meditación, P. Serra; 5, preparación para la confesión, P. Escribano; 6, conferencia, padre Crespi.

—En la capilla de la V. O. T. del Santísimo Cristo de los Dolores (San Buenaventura, 1), habrá también Ejercicios Espirituales para señoras. Darán principio el lunes 11, por la mañana, para terminar el sábado inmediato con la comunión general. Dirigirá los Santos Ejercicios el R. P. Federico Curieses. Por la mañana, a las 8,30, misa comunión, meditación, plática. A las 5,30 t., corona franciscana, meditación, plática y bendición.

—El reverendo padre Angel Regidor, O. S. A., dirigirá otra tanda de Ejercicios Espirituales para sirvientas primera tanda), que se celebrarán en la iglesia de San Manuel y San Benito (Alcalá-Lagasca). Los Ejercicios empezarán mañana lunes, día 11.

(Este periódico se publica con censura eclesiástica.)

Lámparas
ORVAZ
1.ª calidad.

FORD
ofrece a Vd. su
NUEVA REBAJA DE PRECIOS
en 1935
más aún...
Para poner más a su alcance todavía el coche de la doble garantía de popularidad:
"ES UN 8 HP. Y ES UN FORD"
8 HP.
SEDAN 2 PUERTAS
Pts. 6.650
FURGON DE REPARTO
Pts. 6.250
los precios son para entrega Fábrica Barcelona
SOLO UNA UNIDAD FORD TIENE EL SERVICIO FORD
Su coche 8 HP. puede adquirirlo a plazos, si lo desea
PROTEJA LA INDUSTRIA NACIONAL ADQUIRIENDO UN Ford
FORD MOTOR IBÉRICA
BARCELONA

Los disfraces y las máscaras eran un acto transcendental para los salvajes

LAS CARETAS PRIMITIVAS TRANSFORMABAN A LOS HOMBRES EN "SERES PODEROSOS"

Sectas de enmascarados establecían relaciones con ultratumba. En China y Japón las máscaras eran utilizadas por los guerreros para asustar al enemigo. Primero, un rito religioso; después, teatral

Se disfrazaban de animales para cazar a éstos; en la caverna de "Trois Freres" (Ariege, Francia) se encontró un disfraz con orejas de animal, cornamenta de ciervo, manos de oso, cola de caballo y piernas humanas

Bailarines enmascarados de Ireli (Sudán francés)

Entre las series más curiosas de los Museos etnográficos destacan siempre las de máscaras usadas por una multitud de pueblos salvajes. Unas son ridículas, otras horribles, unas representan animales, otras cabezas humanas grotescas u horribles. El visitante creerá que se trata de caretas para bailes o diversiones profanas, y achacará su aspecto caricaturesco y terrorífico a la falta de sentido artístico de sus autores.

En todos los aspectos las máscaras de los pueblos salvajes sobrepasan a las de los modernos Carnavales, y un moderno fabricante podría obtener éxitos completos, si copiara modelos de las colecciones etnográficas.

Es interesante que, contra lo que a primera vista parece deducirse, las máscaras salvajes sean objeto de índole religiosa, y que su uso esté muy generalizado entre los pueblos, especialmente en aquellos que profesan el totemismo, o culto a los animales que consideran como antepasados; el manismo, o culto de los antepasados, y el animismo, o creencia en una intervención de los espíritus en todos los fenómenos naturales y sobrenaturales.

Estas formas religiosas no son—según revelan los modernos estudios de la escuela histórico-cultural, a la cabeza de la cual está el padre Wilhem Schmidt—las más antiguas de la Humanidad. Antes que ellas ha habido un monoteísmo muy puro y elevado, como es el que profesan los indígenas de las islas Budaman, del Golfo Indico, los "weddas" de Ceylan, los "semang" de Malaca, los negritos de Filipinas, etc., que por su cultura material son los más primitivos de la Humanidad, puesto que algunos de ellos, cuando fueron descubiertos por los europeos, no conocían la manera de obtener el fuego, ni la talla de piedra. Viven de la caza y de la recolección de los productos naturales de la selva. No hay vestigios entre ellos de agricultura, ni de haber poseído una cultura material más elevada, que hayan podido perder por degeneración.

La antiguedad de la creencia y culto del Dios Supremo es un hecho indudable, así como también que en el transcurso de los tiempos esta noble religión primitiva fué borrándose por el orgullo, que condujo a la Humanidad hasta las mayores aberraciones. La magia no se debe a otra razón que al orgullo, puesto que se prefiere el forzar la realización de los deseos humanos, que el solicitarlas humildemente a Dios por la oración o el sacrificio.

En sentido estricto, el totemismo, el manismo y el animismo no son religiones, puesto que no están orientadas hacia un Poder personal, extraterreno y divino. Sin embargo, a pesar de la desviación o aberración del objeto de culto—animales, muertos o espíritus— cabe considerarlas como religiones por el fervor y la seriedad de que son objeto, y por la importancia que tienen en la vida de los pueblos que las profesan. Más acertado es considerarlas como infrarreligiones, como hace el padre Granmaison en "Christus", monumental Historia de las Religiones, de orientación católica, y cuya publicación dirigió el padre José Huby.

Poderes que atribuyen los salvajes a las máscaras

Para los salvajes el disfrazarse es un acto trascendental, es una transformación inaudita que les da poderes sobre el mundo para lograr la fertilidad de los campos, la fecundidad de los animales, el auxilio de los antepa-

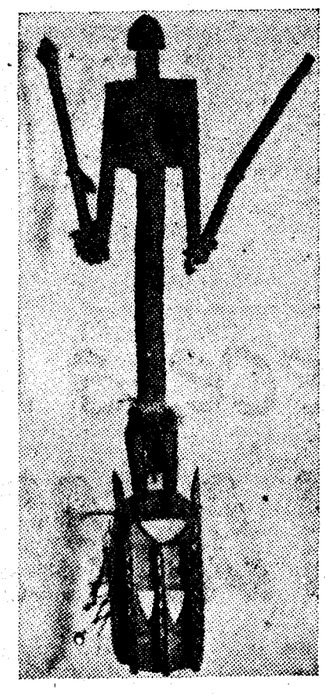

sados, la curación de las enfermedades, la victoria contra los espíritus malos y los secretos del país de los muertos.

Las máscaras no son adornos, sino objetos sagrados. En muchos pueblos cada joven recibe en la ceremonia de iniciación religiosa y social una máscara personal, que debe guardar con esmero, pues reside en ella un espíritu que puede ser un antepasado, un animal, un astro, o fuerzas de la naturaleza.

Las máscaras, creen los salvajes, transforman a su portador en aquello que representan, y el terror que causan lo interpretan como producido por el mismo espíritu. De aquí la exageración de todos sus órganos, los ojos que miran fijamente, los dientes grandes y salientes, los cabelleras encrespadas, o sea, todo lo grotesco y terrorífico de las caretas primitivas que vemos en los Museos etnográficos. Mientras nosotros juzgamos su aspecto ridículo o monstruoso como efecto de falta de arte, el hombre salvaje aprecia en cada arruga y en cada detalle real o exagerado un atributo peculiar del demonio o espíritu que representa.

El enmascaramiento es, pues, un fenómeno sobrenatural para el salvaje, acreditado por las reseñas de etnógrafos y de misioneros que han vivido entre ellos mucho tiempo. Ocultando su organismo tiene la convicción de que se convierte en otro ser poderoso, sin sufrimientos físicos y morales, que vive en un mundo espiritual, lejos de la realidad. La máscara que lleva consigo cree que le purifica y le eleva y le da el triunfo sobre la vida de este mundo terrenal y sobre el de ultratumba.

El uso y poder de las máscaras lo explican los salvajes de distintas maneras. Los "kágabas" de la Sierra Nevada de Santa Marta (Colombia) sostienen que los hombres, en una entrevista con los demonios, les quitaron las caras. En otros pueblos se cree que el poder demoníaco de la máscara no lo adquirió el hombre por conquista, sino que fué un donativo de los espíritus.

Las máscaras y el totemismo

Es muy probable que el origen de las máscaras, por lo menos el de aquellas que representan animales, haya tenido lugar en los pueblos totemistas, que son eminentemente cazadores.

Entre los ardides más usuales de que se valen los hombres para acercarse a los animales que desean cazar, especialmente cuando sus armas son de poco alcance, se cuenta el cubrirse con una piel e imitar sus movimientos. De esta manera el "bosquiman" del Sur de Africa o el "munchi" del Nigeo superior logran acercarse a las bandadas de avestruces.

La eficacia del disfraz dió origen a la creencia en una relación mágica con aquello que representaba, y así nació la danza de enmascarados, con el fin de obtener éxitos en la caza. De este carácter son las danzas mágicas de los indios "mandanes" de Norteamérica, en las que los hombres, con máscaras formadas por la cabeza y los cuernos de un búfalo y cubiertos sus cuerpos con pieles, bailan sin descanso, al compás de tambores y sonajeros, hasta caer extenuados, en cuyo caso se desarrollaba la pantomima de ser asaetados, desollados y descuartizados.

Los pueblos totemistas de América del Norte tienen una serie de fiestas rituales, en las que los asistentes llevan disfraces de animales o de espíritus ancestrales. Entre los hopi se celebran ceremonias mágicas para atraer la lluvia, con el rostro cubierto de caretas y con vestidos en los que llevan representaciones del rayo y del relámpago. En ellas están fijados la forma, el color y la materia de cada pieza del tocado y traje de los danzarines, y estas prescripciones se observan con toda escrupulosidad, pues creen que los más pequeños errores traerían graves perturbaciones astronómicas y meteorológicas.

Las máscaras de los pueblos totemistas son, por lo general, alegres y en ellas se combinan rasgos humanos y de animales.

También en el arte rupestre de las cuevas franco-cantábricas aparecen representaciones de seres mixtos humanos y animales que se interpretan como espíritus o como hechiceros enmascarados.

En unos casos, como, por ejemplo, en el bastón perforado de hueso del abrigo Mége (Francia), donde aparecen figuras con piel y cabeza de gamuza y con pies humanos, es más posible la última interpretación. En otros parece tratarse de espíritus semihumanos, semibestias. Tal sucede con la figura hallada por el conde Bégonen en la caverna de Trois Frères (Ariège, Francia), que tiene barba larga, orejas de animal, cornamenta de ciervo, manos de oso, cola de caballo y piernas humanas.

Por lo general, estas figuras antropomorfas están representadas con los brazos levantados, postura indudablemente ritual. Las dos explicaciones son posibles y no se excluyen entre sí, máxime cuando la cultura del Paleolítico superior es muy probable que corresponda

al ciclo totemista, en el cual se desarrollan las ideas de seres intermedios entre el hombre y los animales totémicos o antepasados del grupo social.

Las máscaras y el culto a a los muertos

Los pueblos agrícolas matriarcales son aquellos en que florece el culto de los muertos. Asociaciones de individuos

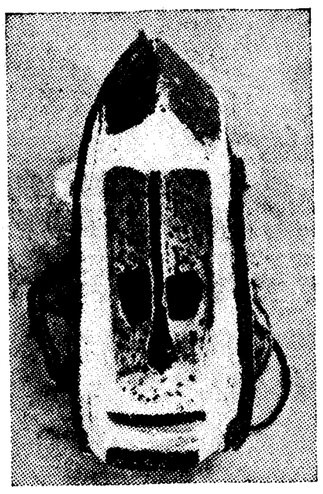

enmascarados llevan a cabo las más variadas ceremonias, tanto para establecer una relación con el mundo de ultratumba, como para luchar contra los espíritus malos.

Vestidos con mantos de fibras vegeta-

les y encubiertos sus rostros con máscaras grotescas, celebran muchos pueblos africanos ceremonias que tienen por fin dar de comer a los difuntos. Entre los «puc-puc» estas fiestas religiosas, llamadas «tubuan», llegan a durar varios meses. Son notables también las fiestas de los negros del río Cross (Congo), de enmascarados con cabezas humanas talladas en madera y con vestidos de piel de antílope, que han sustituídos a las pieles de esclavos. Los "mukisch" del SW. del Congo, disfrazados de antepasados, van a los bosques a ahuyentar a los demonios. Entre los "dogon" del Sudán francés, las sociedades de enmascarados, a pesar de haber una larga iniciación, no es francamente secreta, puesto que a ellas pertenecen la totalidad de los individuos adultos.

La iniciación de los jóvenes comprende la confección del traje, el aprendizaje de las danzas y el conocimiento de un lenguaje secreto. Tiene lugar después de la recolección. Primero se obtienen las fibras para las faldas y brazaletes y después se procede al tinte, siempre siguiendo el mismo orden de colores: negro, rojo y amarillo. El teñido se hace fuera del poblado y se le rodea de ciertos tabús, especialmente el de color rojo.

Las máscaras sólo pueden ser talladas por los antiguos iniciados. Mientras que para las fibras se emplean colorantes rojos vegetales, en este caso se emplea óxido de hierro, que se considera dotado de grandes propiedades mágicas y medicinales.

En el tiempo que media entre su confección y las fiestas, las máscaras se conservan en cavernas especiales o en chozas cuya entrada es tabú para mujeres y niños.

El que lleva una máscara en cualquier ceremonia es objeto de una serie de tabús. No debe pronunciar su nombre, aunque sea reconocido. Si por casualidad se le cae debe huir a la caverna donde depositaba su máscara, destruir ésta y dispersar los pedazos. Los enmascarados sólo pueden hablar la lengua secreta. Tampoco pueden la noche antes de una ceremonia dormir con sus mujeres, pues podrían hacerlas abortar u originar su esterilidad.

Las mujeres y los niños deben ver las danzas sólo de lejos, desde las terrazas de las casas. Las primeras deben evitar el encontrarse con un enmascarado, pues creen que entonces el espíritu de la máscara «se les subiría a la cabeza». Sólo podrían sanar mediante una larga y costosa curación, al final de la cual son consideradas como «hermanas de las máscaras», y, al contrario de las demás mujeres, tendrán el derecho de figurar en todas las ceremonias, por lo cual vivirán muy consideradas.

Además de las fiestas de iniciación, se celebran otras muchas con motivo de la muerte de un iniciado o como conmemoración de un difunto notable. Las fiestas más importantes son aquellas que tienen por fin honrar una nueva «madre de las máscaras».

Las "madres de las máscaras" de los dogon del Sudán

Según los informes de la misión francesa que cruzó el Africa desde Dákar Djibonti, el país dogón, del Sudán francés, está lleno de santuarios y de objetos sagrados de todas clases. Entre éstos, los más interesantes son los llamados por los indígenas «madres de las máscaras», puesto que están rodeados del máximo secreto.

Están formados por una tabla larga de madera, uno de cuyos extremos está tallado en forma de caja, la cual lleva dos grandes ranuras verticales, donde están abiertos los agujeros de los ojos. La decoración consiste en pinturas en rojo, blanco y negro.

Se tallan cada sesenta años, con motivo de las fiestas «sigui», por individuos no iniciados, después del sacrificio de un animal y antes de un hombre, que tiene por fin apaciguar el espíritu del árbol de donde procede la madera.

En el primer día de la fiesta se lleva la «madre de las máscaras» debajo de un gran árbol, y a su alrededor se celebran grandes comidas rituales. Por la noche se acuestan a su alrededor los ancianos del pueblo.

Concluída la fiesta, los asistentes la trasladan a una cueva, de donde no sale más que con motivo de la muerte de un iniciado.

A la noche siguiente al fallecimiento, se retiran las mujeres y los niños a sus casas, y se trae con gran misterio la «madre de las máscaras» al poblado. Sin entrar en la casa, se la inclina hacia la terraza, y desde ésta un pariente del muerto le ata un pollo vivo, que se sacrifica al regreso a la caverna.

Cuando se trata de grandes iniciados en la sociedad secreta, entonces se la introduce en la casa por un agujero que se abre en la terraza. Se la tiene allí diez días, durante los cuales los grandes iniciados vienen a hablarle en lengua secreta. Además del sacrificio habitual del pollo, hay otras ceremonias para purificar la vivienda.

Las máscaras y las sociedades secretas

En los pueblos agrícolas matriarcales, donde tanto auge tiene la magia y el animismo, todo el poder familiar, económico y social está en manos de las mujeres. Una reacción interesante de los hombres es, como ha observado el P. W. Schmidt, la constitución de so-

ciedades secretas, que, por sus relaciones con el culto a los muertos y por las máscaras, se imponen a las mujeres, que son temerosas y asustadizas por naturaleza. De este modo el hombre logra primero de la mujer, que es la que trabaja la tierra, una mejor nutrición, y después, como ha probado Webster, las sociedades secretas asumen las funciones políticas y sociales, sin perder su carácter religioso, y se abrogan la administración de la justicia y la educación de la juventud.

Máscara de Ireli (Sudán francés), que representa un mono blanco

Muy típica es la sociedad secreta de los «duk-duk», de Nueva Bretaña (Papuasia), que tiene una doble función religiosa y de policía. Los individuos que pertenecen a ella llevan un faldellín de fibras vegetales y una máscara cómica con adornos en el extremo.

Las máscaras en las culturas superiores

En los pueblos pertenecientes a culturas más elevadas las máscaras pierden poco a poco su significado religioso. Sin embargo, en los monasterios budistas tigetanos se celebran — aun hoy—danzas rituales con máscaras de demonios o esqueletos. No hay que olvidar tampoco que la palabra máscara viene del bajo latín «mascha», que significa hechicera.

En muchos pueblos, entre ellos China y Japón, las máscaras formaban parte de la armadura del guerrero, tenían por fin asustar al enemigo y carecían de todo significado mágico.

Independientemente nacieron las máscaras de espectáculo. En las islas de la Sonda y, especialmente, en Java y en Bali, hubo hasta el siglo XVIII un teatro original de actores enmascarados, que sólo mimaban su papel. La obra era leída por una persona oculta. No olvidemos tampoco que los actores del teatro griego y romano llevaban su rostro oculto por una máscara.

El moderno Carnaval se le ha relacionado con las saturnales y otras fiestas de la antigüedad clásica, pero es más posible que sea un residuo atávico de épocas anteriores.

José PEREZ DE BARRADAS

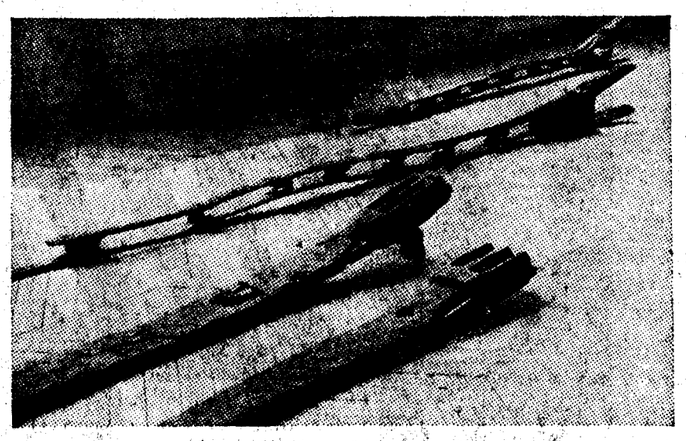

Las "madres de las máscaras", dogón, en el Museo de Etnografía de París

INFORMACION COMERCIAL Y FINANCIERA

Cotizaciones de ayer

Entre particulares se concertaron el sábado por la mañana, en las galerías del Banco de España, Explosivos a 525 y 526, con papel a última hora a 526 por 525 dinero; Alicantes, a 200,50, con papel a 200,75 y dinero a 200,25, en alza, a 202,50. Rif portador, papel a 268,50 y dinero a 266, todo a fin corriente.

BOLSA DE PARIS

Acciones: Banque de France, 10.220; Banque de París et Pays Bas, 863; Banque de l'Unión Parisienne, 451; Crédit Lyonnais, 1.778; Comptoir d'Escompte, 971; Crédit Commercial de France, 392; Société Générale, 1.041; Société Générale d'Electricité, 1.190; Industrie Electrique, 270; Electricité de la Seine, 377; Energie Elect. du Littoral, 702; Energie Elect. du Nord France, 485; Electricité de París, 760; Electricité et Gaz du Nord, 389; Electr. Loire et Centre, 295; Energie Industrielle, 111; P. L. M., 981; Midi, 765; Orleans, 957; Nord, 1.240; Wagons-Lits, 59; Peñarroya, 132 1/2; Río Tinto, 1.036; Asturienne des Mines, 46; The Lautare Nitrate Compañía, 20 1/2; Etablissements Kulhmann, 482 1/2; Suez Nouveaux, 18.050; Saint Gobain, 1.155; Portugaise de Tabac, 252; Royal Dutch, 13.990; De Beers, 404; Sole du Tubize, 56 1/2; Unión et Phènix Espagnol, 1.940; Force Motrice de la Truyère, 545.

Fons d'Etat: Rentes Françaises 3 por 100 perpetuel, 79.80; ídem, id., 4 por 100 1917, 84.95; ídem, id., 4 por 100 1918, 84.90; ídem, id., 5 por 100 1920, 116.25; ídem, id., 4 por 100 1925, 100.90; ídem, id., 4 y medio por 100 1932, A., 90.95; ídem, id., 4 y medio por 100 1932, B., 91.95; Crédit Nat. Bonos 5 por 100 1919, 586; ídem, id., 1920, 530; ídem, id., 6 por 100 1932, 543; Rentes Emprunt Maroc, 5 por 100 1918, 480.

Actions Espagnoles: Cie. Madriléne du Gaz, 35 1/2; Cie. de Lisboa Gaz, Electricité, 195; Cie. Tabac. Filipinas, 35.50.

BOLSA DE MILAN

3 y medio por 100 Conversione, 77.50; Banca d'Italia, 16.25; Banca Commerciale Italiana, 965; Crédito Italiano, 620; Banca di Roma, 106; Navig. Gen. (Rubattino), 136; S. N. I. A. Viscosa, 311 1/2; Miniere Montecatini, 152; F. I. A. T., 321; Adriática, 149; Edison, 707 1/2; Soc. Idro-Elettr. Pien (S. I. P.), 44; Elettrica Valdarno, 141; Terni, 216.

BOLSA DE BRUSELAS

Chade A-B-C, 5.300; Banque Belgue pour l'Etranger, 235; Sofina ordinario, 600; Intertropical Comfina, 51; Angleur Athus, 106; Priv. Unión Miniére, 1.695; Asturienne des Mines, 61; Katanga Priv. 15.800; ídem, ord., 13.625; Madrileña de Tranvías, 1.380; Gaz de Lisbonne, 272 1/2; Barcelona Traction, 251 1/4; Brazilian Traction, 184; Heliópolis, 1.070; Sidro privilegiée, 296 1/2.

BOLSA DE LONDRES

Acciones: Chade shares, 9 1/4; Barcelona Traction ord., 12 1/4; Brazilian Traction, 8 3/8; Hidro Electricas securities ord., 3; Mexican Ligth and power ord., 2; ídem, id., pref., 3; Sidro ord., 2 13/16; Primitiva Gaz of Baires, 12 3/8; Electrical Musical Industries, 29 5/8; Sofina, 1 1/8.

Obligaciones: Empréstito de Guerra, 5 por 100, 105 3/4; Consolidado inglés, 2 y medio por 100, 85 1/2; Argentina, 4 por 100 Rescisión, 99 1/2; 5 y medio por 100 Barcelona Traction, 65; United Kingdom and Argentine, 82 1/2; Mexican Tramway ord., 1/4; Whitehall Electric Investments, 25 3/4; Lautaro Nitrate, 7 por 100 pref., 5 3/4; Midland Bank, 89 3/4; Armstrong Whitworth ord., 3 3/4; ídem, id., 4 por 100 debent, 83; City of Lond. Electr. Ligth. ord., 35 3/4; ídem, id., 6 por 100 pref., 31; Imperial Chemical ord., 35 7/8; ídem, id., deferent, 9 1/2; ídem, id., 7 por 100 pref., 32; East Rand Consolidated 17 5/8; ídem, id., Prop Mines, 53 1/2; Union Corporation, 7 3/4; Consolidated Main Reef, 3 31/32; Crown Mines, 14 3/8

COTIZACIONES DE MONEDAS

Monedas	Día 8	Día 9
Francos, máximo	48,45	48,45
Idem mínimo	48,35	48,35
Idem suizos, máximo	238,50	238,50
Idem íd., mínimo	238,25	238,25
Belgas, máximo	172,00	172,00
Idem, mínimo	171,75	171,75
Liras, máximo	60,65	61,25
Idem, mínimo	60,45	61,05
Libras, máximo	34,45	34,75
Idem, mínimo	34,35	34,65
Dólares, máximo	7,30	7,30
Idem, mínimo	7,28	7,28
Marcos oro, máximo	2,95	2,96
Idem, mínimo	2,93	2,94
Escudos portugueses, máximo	31,70	31,80
Idem, mínimo	31,30	31,40
Pesos argentinos, máximo	1,86	
Idem, mínimo	1,80	
Florines, máximo	4,98	4,98
Idem, mínimo	4,97	4,97
Coronas noruegas, máximo	1,75	1,76
Idem, mínimo	1,73	1,74
Checas, máximo	30,80	30,80
Idem, mínimo	30,60	30,60
Danesas, máximo	1,56	1,56
Idem, mínimo	1,54	1,54
Suecas, máximo	1,79	1,80
Idem, mínimo	1,77	1,78

CAMBIOS DE ORO Y BILLETES
(facilitados por Soler y Torra Hermanos, banqueros)

Oro:	
Alfonso	238,50
Onzas	238,50
Isabel	238,50
Francos	238,50
Libras	60,10
Dólares	12,35
Cubano	12
Liras	238,50
Suizos	238,50
Belgas	238,50
Mejicano	5,98
Alemán	235
Argentino	234
Costa Rica	234
Billetes:	
Francos franceses	48,25
Dólares	7,24
Libras	34,65
Liras	60,95
Reichsmark	2,50
Francos suizos	238
Francos belgas	34,15
Florines	4,95
Escudos	31,20
Coronas suecas	1,73
Coronas noruegas	1,70
Coronas danesas	1,50
pesos uruguayos	2,75
Pesos chilenos	0,25
Pesos argentinos	1,78
Pesos Costa Rica	1,05

DIVISAS

LONDRES

Madrid	34,53
París	71,55
Nueva York	4,775
Amsterdam	6,9675
Bruselas	20,23
Milán	56,55
Copenhague	22,40

Resumen semanal de la Bolsa de Madrid

Las Deudas del Estado vuelven a destacar en alza constante. También las Cédulas reflejan un movimiento alcista. Valores industriales, muy postrados, sobre todo en la última jornada. El mercado se desenvuelve muy irregularmente y en un ambiente de inquietud. Los Carnavales trajeron alguna desanimación a los corros

Han desaparecido del mercado aquellas características que acusaban cierto ritmo y regularidad, y la Bolsa toda se ha mostrado esta semana poseída de una gran inquietud, en la que apenas puede concretarse alguna tendencia. Y esto, cuando la orientación se confirma a lo largo de varias sesiones, y con caracteres que no dejan lugar a dudas, porque en estos tiempos las rectificaciones se suceden y es la sorpresa lo que impera, dentro de la depresión a que, por sistema ya, estamos acostumbrados.

La semana ha estado dedicada casi en absoluto a los Fondos públicos. Renta fija se mantiene en primera fila con todo el imperio avasallador de las semanas pasadas. Y dentro del sector de renta fija, los valores del Estado continúan acusando la nota más vibrante de la Bolsa, en términos extraordinarios.

El dinero llega al mercado encauzado por este conducto, pero justo es consignar que apenas se aparta de él. No se extiende a los demás sectores; ha habido en estas últimas semanas un intento de expansión hacia los valores industriales de renta fija, al amparo de alguna noticia favorable, como la de la emisión de las obligaciones ferroviarias, pero el entusiasmo duró muy poco. Ahora parece que se produce otro momento de interés para las Cédulas, tanto hipotecarias como del Crédito Local.

Pero, aun así, las Deudas del Estado mantienen, no ya sólo su hegemonía en el mercado, sino podrá decirse que su monopolio en el movimiento restaurador.

Y por esto mismo, la restauración que en la Bolsa se produce no tiene todo el alcance que sería de desear, porque mientras todo el sector de acciones permanezca a la deriva, excluído de la recuperación que necesita, no podrá hablarse de verdadera mejoría en el mercado.

Diferencias

Véase en el siguiente cuadro las diferencias, al cerrar la semana, de los principales valores:

Valores	Anterior	Ultima	Diferencia
Interior	73,05	74,10	+ 1,05
Amortizable 4 por 100	83,50	83,70	+ 0,20
Amortizable 5 por 100, 1920	96	97	+ 1
Amortizable 5 por 100, 1917	93,50	94,25	+ 0,75
Amortizable 5 por 100, 1926	101,90	102,40	+ 0,50
Amortizable 5 por 100, 1927, sin	102	102,50	+ 0,50
Amortizable 5 por 100, 1927, con	93	93,35	+ 0,35
Amortizable 3 por 100, 1928	78,25	79	+ 0,75
Amortizable 4 por 100, 1928	94	94,50	+ 0,50
Amortizable 4,50 por 100, 1928	98,60	98,85	+ 0,25
Amortizable 5 por 100, 1929	101,95	102,50	+ 0,55
Bonos oro	240,50	242,50	+ 2
Cédulas hipotecarias 4 por 100	88,50	89,25	+ 0,75
Idem íd. 5 por 100	96,50	98	+ 1,50
Idem local 6 por 100	95,50	96,85	+ 1,35
Idem íd. 5,50 por 100	88,50	90,50	+ 2
Bonos Exposición	97	100,50	+ 3,50
Banco España	575	570	— 5
Banesto	193	190	— 3
Hispano Americano	154	161	+ 7
Guadalquivir	103	102	— 1
H. Española	160	159	— 1
Mengemor	132,50	135	+ 2,50
Alicante	202,75	200	— 2,75
Norte	268,25	267,75	— 0,50
Explosivos	531	525	— 6

Valores industriales

El cuadro que antecede muestra bien a las claras cuál ha sido la característica más saliente de esta semana: los Fondos públicos, máxima atención.

Los valores industriales registran, en casi todas sus clases, una baja que, si bien no es de cuantía, contrasta con el tono general de la Bolsa.

Es preciso hacer una advertencia: los valores industriales han tenido una semana pobre en negocio y pobre en cambios. Incluso en el movimiento de precios no han logrado destacar, ni en un sentido ni en otro. Las oscilaciones se produjeron precisamente en la última jornada, sobre todo en los valores de especulación de primera fila, al abrigo de alguna noticia, seguramente exagerada, que circulaba por los corros hacia tres días, y que, de intento, no quisimos recoger.

Pero también ha influído en la marcha de los últimos momentos, en el sector industrial, la inquietud que del campo social y político llegaba al mercado. Las noticias no llegan siempre definidas a la Bolsa, y menos cuando a su circulación se ponen cortapisas. Pero siempre el mercado tiene una sensibilidad especial para estas cuestiones, y aunque de momento parece que los corros se desenvuelven sin lógica, lo cierto es que suelen recoger con fidelidad las impresiones del momento.

Comentarios

La semana ha sido también fértil en comentarios de todas clases. Los primeros se dedicaron al discurso del señor Gil Robles; el Carnaval trajo a la Bolsa una gran paralización en casi todos sus corros; el proyecto del ministerio de Hacienda respecto a la unificación de los mercados catalanes levanta un sin fin de rumores y de conferencias telefónicas; hay también algunas noticias de carácter financiero que despiertan sumo interés: las posibilidades de Minas del Rif, las perspectivas de Explosivos, la fusión de Mengemor y Guadalquivir, el proyecto de reorganización de la industria azucarera, el abaratamiento del dinero, propugnado por el jefe de la C. E. D. A. en su discurso... Pero seguramente al final de la semana la política absorbe la mayor parte de la atención del "parquet".

VALORES	L.	M.	M.	J.	V.	Total	Semana anterior
Valores del Estado y Tesoro	2.498.600	2.509.000	3.677.400	2.592.600	3.609.000	14.886.600	21.328.900
Otros efectos públicos españoles	161.300	109.300	121.000	153.000	201.100	745.600	594.400
Valores emitidos con garantía del Estado español	10.000	2.500	15.500	38.000	8.000	74.000	205.500
Efectos públicos extranjeros	22.000	77.500	12.500	10.000	56.000	178.000	163.000
Efectos públicos extranjeros con garantía del Estado español	50.000	35.000	"	110.000	32.000	208.000	74.000
Cédulas del Banco Hipotecario	255.500	192.000	150.500	318.500	403.000	1.325.500	1.087.000
Cédulas del Banco de Crédito Local	138.500	130.000	87.000	92.500	126.000	574.000	501.000
Acciones Sociedades industriales	918.475	536.650	427.975	685.250	669.425	3.237.775	3.944.200
Obligaciones Sociedades industriales	571.650	407.125	332.875	236.875	471.775	2.020.300	2.730.000
Acciones Sociedades extranjeras	"	"	"	23.000	"	23.000	16.500
Obligaciones Sociedades extranjeras	37.500	24.000	38.000	15.000	33.000	147.500	175.500
Totales	4.663.525	4.023.075	4.862.750	4.274.725	5.596.300	23.420.375	30.820.000

Oslo	19,90
Zurich	14,535
Berlín	11,72
Estocolmo	19,3925
Buenos Aires	18,85
Río de Janeiro	3,23
Viena	25,37
Bucarest	467
Constantinopla	590
Praga	113
Canadá	4,815
Lisboa	110,09
PARIS	
Madrid	207,20
Milán	126
Bruselas	353,80
Londres	71,78
Nueva York	14,99
Buenos Aires	880,75
ZURICH	
Madrid	42,15
París	20,3262
Londres	14,585
Nueva York	3,046
Berlín	123,90

Nueva reducción de tipos de interés

El Banco Hipotecario, del 5,75 al 5,50 por 100

Hace pocos días dimos la noticia de que el Banco Hipotecario había reducido el interés de sus préstamos hipotecarios a un 5,75 por 100.

Hoy podemos añadir que el Banco Hipotecario ha vuelto a reducir el interés de sus préstamos a largo plazo del 5,75 al 5,50 por 100.

"Atlántida"

Ayer celebró su primera junta general de accionistas, en su primer ejercicio, "Atlántida", Compañía Hispanoamericana de Seguros. Fueron aprobados la Memoria y el balance, y los acuerdos sometidos a la deliberación de los accionistas. El negocio realizado desde el primero de mayo de 1934 acusa las siguientes cifras: Expedientes recibidos, 282 por 8.744.725 pesetas; pólizas emitidas, 270 por 8.419.725 pesetas; pólizas formalizadas, 221 por 7.016.225; negocio en vigor al cerrar, 242 por 7.732.225 pesetas. Publica la Memoria un detalladísimo activo del balance.

La cuenta de ganancias y pérdidas arroja el siguiente resultado: primas del ejercicio, 249.026 pesetas; reaseguradores, reservas matemáticas a su cargo, 125.291 pesetas; productos de los fondos invertidos, 63.764 pesetas; en total, pesetas 442.747. Gastos de administración, 176.323 pesetas; reservas matemáticas de primas, 172.904; reserva facultativa para casos de extramortalidad, 2.259 pesetas; reserva para gastos de organización, 30.000; reaseguradores: saldo de su cuenta, 1.823 pesetas; comisiones pendientes de pago, 18.763; cuentas diversas, 2.645. Excedente, 38.028 pesetas, que pasan al ejercicio de 1935.

Crédito y Docks

Los productos de Crédito y Docks en el ejercicio último, según Memoria leída y aprobada en la última junta general, ascendieron a 1.524.867 pesetas, de las que, deducidas por gastos generales pesetas 831.708,45, quedan utilidades por valor de 693.159,26 pesetas; deducido el 14 por 100 para el Consejo y Comisión ejecutiva, quedan como utilidades líquidas 596.116 pesetas, y más el remanente de 1933, en total, 639.374.

La distribución es la siguiente: fondo de reserva, 34.657 pesetas; contribuciones, 35.000; dividendo 4,50 por 100, pesetas 540.000; remanente para 1935, 29.716 pesetas.

LA CONTRATACION EN PRIVADO DE LOS FONDOS PUBLICOS EN BARCELONA

Con referencia a este asunto, el gobernador general de Cataluña ha hecho a la Prensa barcelonesa las siguientes manifestaciones: "En algunos periódicos, según he leído, se atribuye al gobernador general la opinión de que la contratación de valores públicos debía continuarse en sentido privado. Debe haber en esto una mala interpretación, porque yo lo que he expresado es que en la cotización de valores públicos debían tomarse las precauciones necesarias para que el crédito del Estado que en su negociación va envuelto no pudiera sufrir perjuicio, adoptándose sobre ello esas normas que se llaman de tope y que en estas circunstancias de crisis adoptan todas las naciones del mundo.

Un cursillo de formación de dirigentes obreros

Comenzará el día 20, organizado por la Confederación de Sindicatos Católicos

Recibimos la siguiente nota:

"Confederación Nacional de Sindicatos Católicos de Obreros.—Cerrada la suscripción abierta para los heroicos mineros del Sindicato Católico de Mineros de Asturias con las cantidades remitadas por la Federación Local de Sindicatos Católicos de Obreros de Valladolid, la Unión de Sindicatos Católicos de Palencia y su Provincia y la Confederación de Obreros Católicos de Levante, este Comité se complace en hacer constar la compenetración que tanto esta Confederación como las demás confederadas tienen con el organismo nacional de lo que tienen reiteradas pruebas.

El día 20 del corriente comienza el Cursillo de preparación y formación de dirigentes y propagandistas que ha organizado la Confederación, que, por las noticias recibidas, promete ser un verdadero éxito, tan por las materias que en él se han de explicar como por la animación que en la Federación local de Sindicatos de Madrid y las de provincias hay para enviar becarios al referido Cursillo.

El presidente, **Gregorio Alarcón**; el secretario, **Carlos P. Sommer.**"

CONCURSO PARA UN ARTICULO DE PROPAGANDA DE ITALIA

La Dirección General del Turismo en Italia, dependiente del subsecretariado de Estado para Prensa y propaganda, ha abierto un concurso para premiar un artículo dep ropaganda turística sobre Italia. El artículo, escrito en español, inglés, francés o alemán, habrá de tener de 1.500 0a 5.000 palabras; irá acompañado, por lo menos, de dos grabados y se publicará en periódicos o revistas fuera de Italia antes de fin de año. Los concurrentes deben enviar diez ejemplares del periódico o revista al Subsecretariado de Estado italiano. Los premios serán de diez mil, cinco mil, tres mil y dos mil liras.

150 altas en el Sindicato Católico de Tipógrafos

El Sindicato Católico de Tipógrafos y similares de Madrid ha publicado la Memoria de su actuación durante el pasado año 1934. En este año, el número de altas habidas en sus filas ha sido el mayor del último quinquenio, y el Sindicato ha puesto a prueba, a través de repetidas huelgas revolucionarias, la disciplina y el sacrificio de todos sus componentes. Actualmente, el Sindicato tiene operarios en los principales rotativos madrileños. Por concepto de paro forzoso ha abonado el Sindicato 2.969 pesetas; por enfermedad, 1.310. Las altas recibidas han sido 150. A pesar de no haberse percibido ninguna subvención del Ministerio de Trabajo ni del Ayuntamiento, el Sindicato mantiene una próspera situación económica.

Cartas a EL DEBATE

El Arancel y algunos sectores de la producción nacional

Señor director de EL DEBATE.

Muy señor mío: Las enseñanzas producidas al contacto con la realidad han sido la causa determinante para convertir en proteccionistas a las naciones que antes no lo eran.

España, que tiene la aureola de ser hace más de cuarenta años una nación eminentemente proteccionista de su producción, ha padecido siempre errores fundamentales al aplicar esa protección.

En realidad, la protección arancelaria española se ha limitado hasta hace muy poco tiempo a dos sectores de la producción, la industria siderúrgica y la de hilados y tejidos.

En la última reforma arancelaria la protección se extendió a otros sectores que tuvieron representación potente o valedores suficientes en los organismos que prepararon el nuevo arancel.

Por esto quedaron sin protección efectiva diversos sectores de la producción nacional.

Entre ellos figura la construcción de motores de combustión interna.

Nadie iguora el desarrollo que ha tenido en otros países la construcción de estos motores.

Nuestro país ha sido tributario durante mucho tiempo del extranjero para estos motores. Lo es todavía porque las grandes factorías metalúrgicas nacionales que los construyen no pueden competir con los precios que aplican las fábricas extranjeras, protegidas por sus Gobiernos de un modo directo para la exportación de estos productos.

Algunas factorías de menor importancia tienen también el propósito de construir motores Diesel, pero ni éstas podrán llegar a ver realizados sus propósitos, ni las factorías que están ya construyéndolos, podrán continuar produciéndolos si nuestro Arancel no modifica sus tarifas en forma de otorgarles una protección racionalmente eficaz y si no se modifican las disposiciones sobre contingentes de acuerdo con la conveniencia y las necesidades nacionales.

Como ejemplo de lo que significa la protección en los diversos sectores de la producción citaremos los siguientes:

La siderurgia goza de una protección que en muchos casos, tales como las barras, chapas, etc., etc., de acero laminado, se aproxima al 300 por 100 del valor del producto en el extranjero.

La protección que tiene la metalurgia es en términos mucho más moderados.

Refiriéndonos concretamente a la construcción de motores de combustión interna, sucede que los motores de menos de diez toneladas de peso, cuyo valor en venta es aproximadamente de 8 pesetas el kilo, pagan de derechos arancelarios 0,24 pesetas oro el kilo, o sea, poco más del 8 por 100 de su valor.

Para los motores de 10 a 50 toneladas, cuyo valor en venta es de unas 6 pesetas el kilo, los derechos arancelarios son 0,18 pesetas oro, lo que significa un 8 por 100 del valor.

Lo mismo sucede con motores de más peso, que pagan 0,12 pesetas oro.

En cambio, las máquinas de vapor y las calderas de vapor, que son lo que ha de sustituir el motor de combustión interna, tienen un margen de protección arancelario muchísimo más elevado, ya que es lo mismo en la maquinaria de poco peso que en la pesada, del 50 por 100 del valor en venta.

Es decir, que en España la protección que tiene la construcción de máquinas y calderas de vapor es "seis veces" mayor que la que se concede a la construcción de motores de combustión interna.

No puede darse un absurdo mayor que el que establece el actual arancel en este caso.

Pero todavía hay otra agravante en contra de la construcción de los motores Diesel en nuestro país.

Los motores Diesel marinos, que se introducen del extranjero traen por lo general el mecanismo de cambio de marcha, que es un mecanismo de mucho peso.

Este mecanismo introducido con el motor, paga 0,12, 0,18 ó 0,24 pesetas oro el kilo, según el peso del motor.

Estos cambios de marcha son patentados y no se construyen en España, pero los constructores nacionales de motores Diesel, al introducirlos para venderlos con sus motores, tienen que pagar por ellos nada menos que 1,20 pesetas oro el kilo, es decir, diez veces más de lo que pagan los motores que se reciben del extranjero.

Con esto se da el caso que por introducir el cambio de marcha de un motor hay que pagar por derechos arancelarios mucho más que para introducir el motor completo con su cambio de marcha.

De este modo la producción extranjera de motores de combustión interna percibe una verdadera prima del Estado español.

Esto constituye un caso no de protección, sino de verdadera persecución a la producción nacional.

Lo que antecede demuestra la urgente necesidad de corregir una situación que puede calificarse de suicida por parte del organismo del Gobierno que tiene a su cargo las cuestiones arancelarias.

J. B. M.
Ingeniero

Marzo, 1935.

Misión militar española en Bruselas

BRUSELAS, 9.—Una misión militar española, al mando de la cual figura el general señor Martínez Cabrera, se encuentra en Bruselas desde hace algunos días.

La misión militar española sigue los cursos de la escuela de guerra belga.

La defensa de las Baleares

El director de Aeronáutica marcha en "hidro" a Pollensa

PALMA DE MALLORCA, 9.—Los "hidros" militares que se hallaban en el puerto salieron para Pollensa, llevando a bordo al director general de Aeronáutica, teniente coronel Warleta. Su visita está relacionada con la instalación de una base naval aérea en aquella bahía.

Once mil quintales de trigo

LEON, 9.—Durante el mes de febrero, según los datos enviados por las Juntas comarcales, se han vendido más de 11.000 quintales métricos de trigo, por los que se han pagado más de 540.000 pesetas. En algunos sitios no fué posible servir todas las demandas, porque no existían ofertas de los agricultores. En el mismo mes se impusieron más de un centenar de sanciones por incumplimiento del decreto de 24 de noviembre de 1934, y condiciones complementarias, tanto a fabricantes y almacenistas, como a alcaldes y secretarios.

Los comerciantes hueveros

Recibimos una nota, suscrita por varios importadores de huevos, en la cual se llama a todos los comerciantes hueveros de España para que se celebre una Asamblea general en Madrid, lo más tarde el martes próximo, para lograr una representación adecuada en las Comisiones gremiales que han de entender en materia de contingentes.

A J E D R E Z

Los bravos jugadores madrileños ante el coloso Alekhine. Interesantes partidas. Un problema de los de "cara y cruz"

En los medios ajedrecísticos ha causado sensación el resultado de la sesión de doce simultáneas con reloj jugadas el domingo anterior por el doctor Alekhine en el Centro C. Ejército y Armada contra doce jugadores madrileños. Ya indicamos que, en parte, se le pudo aplicar aquella tarde al gran campeón mundial aquello de "aliquando bonus dormitat Homerus"; pero sólo en parte, porque sería injusto desconocer la gran valía de una buena veintena de nuestros jugadores.

Y como soy propenso a aducir pruebas de mis afirmaciones, y por otra parte los aficionados ansian conocer y coleccionar partidas dotadas de interés absoluto o por lo menos relativo, sin más apreciaciones subjetivas, brindo a mis amables lectores nada menos que cinco partidas de aquella memorable sesión, aparte la de Ortueta, publicada en el número del martes último.

Partida número 347.—Blancas, doctor Alekhine; negras, Cadenas.

1. P4R, P4R; 2. C3AR, C3AD; 3. P4D, P×P; 4. C×P, C3A; 5. C3AD, P3D; 6. A4A, A2R; 7. O—O, O—O; 8. T1R, C5CR; 9. P3TR, C(5C)4R; 10. C×C, P×C; 11. A3C, R1T; 12. P4AR, C3C; 13. P5A, C4R; 14. A4AR, A3A; 15. D2R, D2R; 16. P4C, P4TD; 17. D2C, P4CR; 18. P×P al p., C×P3C*; 19. A6T, T1CR; 20. T1AR, C4R; 21. T4A? T3C; 22. T×A, D×T; 23. T1AR, D5T; 24. A4AR, A×P; 25. R2T, A3R!; 26. A×C+, P×A; 27. D3A, A5C; 28. D3R, TD1CR; 29. A×P, A×P; 30. A×T6C*, A3R+! Blancas abandonan porque les amenaza un mate en cinco.

Nota.—Adviértase que en la jugada 18 de las negras, el peón blanco estaba en la casilla "tercera" (de la columna de caballo) a partir de las negras, y que en la 30 de las blancas, la torre negra tomada estaba en la casilla "sexta" de dicha columna, contando desde la posición blanca.

Téngase en cuenta, para casos de confusión, en que se puede tomar pieza situada en 3 ó en 6, en 2 ó en 7, en 1 ó en 8, en 4 ó en 5. En la notación algebraica no cabe confusión.

Partida número 348. — Blancas, doctor Alekhine; negras, Duart.

1. P4D, C3AR; 2. P4AD, P3R; 3. C3AD, A5C; 4. D2A, P4A; 5. P×P, C3A; 6. C3A, D4T; 7. A2D, D×PA; 8. P3R, P4D; 9. P×P, C×P; 10. T1A, A×C; 11. A×A, C×A; 12. D×C, D×D; 13. T×D, A2D; 14. A5C, R2R; 15. R2R, TD1AD; 16. TR1D, P3A; 17. P4CR, P4C; 18. P4TR, P3TR; 19. TD3D, T2A. 20. Tablas.

Partida número 349.—Blancas, doctor Alekhine; negras, Kocher.

1. P4R, P3R; 2. P4D, P4D; 3. C3AD, C3AR; 4. A5CR, A2R; 5. P5R, CR2D; 6. P4TR, P3TR; 7. D5T, P3T; 8. C3A, P4AD; 9. O—O—O, P5A; 10. A×PA?, P3CR; 11. A×A, D×A; 12. D4C, P×A; 13. P5D, C3C; 14. P6D, D1D; 15. TR1R, A2D; 16. D4AR, A3A; 17. C4D, A4D; 18. C4R, C(1C)2D; 19. P4CR, A×C; 20. D×A, C4A; 21. D1T, C4D; 22. P4A, D4T; 23. R1C, P6A; 24. P7D+, R×P; 25. P5A, C5T; 26. D3A, PC×P; 27. P(4C)×P, TR1AR; 28. D3T, TD1R; 29. T1C, P×PC; 30. C3C, CT6A+; 31. R×P, D×P+; 32. R1A, D6T+; 33. R2D, C×T; 34. T×C, T1AD; 35. T1CR, D5C+; 36. R1D, C6A+; 37. R1R, C5R+d; 38. R1A, D5A+; 39. R1R, T1CR; 40. T1A, T6CR; 41. Blancas abandonan.

En simultáneas con reloj no se puede brindar un sacrificio de alfil a un jugador de la talla del señor Kocher al principio de la partida. El ataque arrollador por el centro previsto por el doctor Alekhine quedó en mero proyecto.

Partida número 350.—Blancas, doctor Alekhine; negras, Sanz.

1. P4R, P3R; P4D, P4D; 3. C3AD, C3AR; 4. A5C, A2R; 5. P5R, CR2D; 6. A×A, D×A; 7. D2R, P3TD; 8. P4AR, P4AD; 9. C3A, O—O; 10. P3CR, C3AD; 11. P×P, D×P; 12. O—O—O, P4CD; 13. A3D, C3C; 14. P5A, P×P; 15. D4A, P5C; 16. C2R, T1C; 17. C(2R)4D, C×C; 18. C×C, C5T; 19. C3C, D2R; 20. A×PA, A×A; 21. D×A, C6A!?; 22. P×C, P×P; 23. T(1D)1R, D6T+; 24. R1D, D×P; 25. C4D, T5C; 26. D3D, TR1C; 27. TR1A, T5A; 28. T4A, T1R; 29. T3R, P4TD; 30. R2R, P5T; 31. D5A, T2A; 32. C5C, P3C; 33. D3D, T4A; 34. C×P, D7C; 35. R3A, P6T; 36. C×P, D2C!; 37. P4A, P7T; 38. D1D, T1T; 39. D1TD, D8C; 40. T1R, D×T; 41. D×D, P8T=D; 42. D×D, T×D; 43. R3R, T(4A)4T; 44. R4D, T8D+; 45. R3A y las negras ofrecieron tablas, terminando así ésta muy interesante partida, en que el sacrificio voluntario que hizo Sanz de un caballo por dos peones y fuerte ataque, produjo situaciones muy delicadas para ambos bandos, dando ocasión al lucimiento de ambos maestros.

Partida número 351.—Blancas, Alekhine; negras Almirall.

1. P4R, C3AR; 2. P3D, P4R; 3. P4AR, P4D; 4. P×P, C5C; 5. P×P, D×P; 6. P4D, D5R+; 7. D2R, D×PD; 8. C3AR, D3C; 9. P3TR, C3TR; 10. P4CR, A3R; 11. C3A, C2D; 12. A2C, O—O—O; 13. A2D, A5CD; 14. P3T, D4T; 15. O—O, D3C+; 16. R1T, A×C; 17. A×A, A4D; 18. TD1D, D3R; 19. R1C, A5A; 20. D3R, A×T; 21. T×A, P3AR; 22. D×P, D3C+; 23. D×D, P×D; 24. P×P, P×P; 25. C4D, TR1R; 26. C5C, T7R; 27. A3A, T×P; 28. A4R, T7R; 29. A×PT, C4R; 30. C4D, T6R; 31. R2C, T1T; 32. A1C, R1C; 33. T4A, C(3T)2A; 34. C3A, T×C; 35. T×T, C×T; 36. R×C, T×P+; 37. R4A, C4R?; 38. P5C!, T8T; 39. P×P, C2D; 40. A2T, T8AR+; 41. R5C, C×P; 42. A×C, y tras una serie de diez y ocho jugadas, justamente replicadas, las negras abandonaron esta partida, que no debieron perder. En partidas oficiales cabe un descuido, como lo es, a mi juicio, la jugada 37. C4R, en vez de T×A y C3D; pero no se puede llevar la nobleza hasta el extremo de renunciar a los derechos.

Soluciones.—Al problema número 121, de C. Mansfield, 1. A4R!! Esta clave es una maravilla, porque compendia todos los elementos de belleza y brillantez.

Al problema número 122, 1. D8D!
Al problema número 123, 1. D1A!

Solucionistas: Dopico, Bolor, Ucelay, Isasi, Soler, M. Marqués, Amado, López-Dóriga, Guin y Durán.

Mejora.—En su formato y confección literaria la ha experimentado el "Boletín de la "Federación Catalana de Ajedrez".

Contraste.—La Federación Centro aun no ha encontrado medio de la más rudimentaria publicidad. Y así en diversas crónicas se le varía la edad y el número o el nombre de las entidades que la constituyen.

PROBLEMA NUM. 124
C. G. Watson

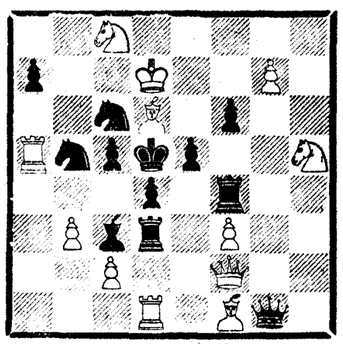

(12×12)

Mate en dos

Madrid F. C. Toca a su fin el torneo de clasificación Además del maestro Fuentes quedan clasificados en el grupo A. los señores Alonso y Muniain del primer grupo de participantes; señores R. Suárez, Vázquez, Torres y Alba, del segundo; señores Gamonal, Repullés, Navarro y García (A.) del tercero, y señores Cuesta e Iglesias del cuarto. De entre los señores García (S.), Rodríguez, Rico, Martínez y Sánchez han de salir otros tres clasificados.

Logroño.—Gracias al señor Garrigosa, quien sigue noblemente haciendo labor eficaz pro ajedrez, a pesar de no habérsele dado una satisfacción pública, la F. E. D. A. cuenta con una núeva entidad adherida. El señor Garrigosa, admirador y propulsor de las actividades ajedrecísticas de Cataluña, donde reside, es riojano de nacimiento y de corazón.

Dr. JACQUES

COOPERATIVA DE LA PROPIEDAD

La Junta general ordinaria para la aprobación de la Memoria-Balance correspondiente al año 1934, designación de un Consejero y Comisión Inspectora de Cuentas, se celebrará el 31 de marzo próximo y en el domicilio social, a las diez de la mañana en primera citación y a las doce en segunda.

Sevilla, 28 de febrero de 1935.—**J. Díaz Langa,** Consejero-Secretario.

Compañía Metropolitana de Madrid

Se convoca a los señores accionistas de esta Compañía a la Junta general ordinaria que se celebrará el día 23 de marzo, a las once de la mañana, en primera convocatoria, en el domicilio social, Avenida de Pi y Margall, 7, debiendo los señores accionistas depositar, cinco días antes, por lo menos, al señalado para dicho acto, en dicho domicilio social o en las oficinas centrales y Sucursales del Banco

cine

Claudette Colbert en "Imitación de la vida", colosal superproducción Universal que triunfa rotundamente en el Avenida

Marta Eggerth en "Su mayor éxito", grandiosa superproducción Ufilms que mañana presentará Barceló

Dolores del Río y Raul Roulien en "Volando hacia Río Janeiro", superproducción Radio que mañana entra en su cuarta semana de proyección en el San Miguel

Anny Ondra y René Lefevre en "Anny, Anny", maravillosa comedia musical que mañana se estrenará en el aristocrático Callao

Maurice Chevalier en "El modo de amar", superproducción Paramount que mañana presentará el Fuencarral

Marie Bell en "El signo de la muerte", formidable "film" que mañana se estrena en el Fígaro

Greta Garbo en "La Reina Cristina de Suecia", "film" M. G. M. que desde mañana se proyectará en el Cine de la Opera

Una escena de "Los Miserables", el grandioso "film" francés que, a partir de mañana, se proyectará en el Cinema Bilbao

Una bella fotografía del gran "film" de "Intercambio Cultural Ibero Americano", "Nuevas Rutas", que muy pronto se estrenará en Madrid

EL ESTRENO DE MAÑANA: ANNY ONDRA EN EL CALLAO

Mañana no se estrenará en los locales de la Gran Vía más que una sola película: "Anny, Anny", en el Callao.

Esta película, deliciosa y ligera, que Ufilms presenta, es el triunfo rotundo y definitivo de Anny Ondra, que, más alegre y juvenil que nunca, ha puesto en un doble papel todo un arte lleno de encanto y suavidad. Bajo el sencillo título de "Anny, Anny", se ha realizado un "film" intrascendente y divertido de gran público y seguro éxito.

En ésta, como en toda película de Anny Ondra—y ésta es mejor que ninguna otra—, el espectáculo es agradable y alegre, sano y divertido, para llenar felizmente unas horas.

Las dotes excepcionales de Anny son puestas a prueba por Lamac, su director, en dos papeles diametralmente opuestos: la chica ingenua y encantadora y la extravagante y alocada niña bien. Sólo como están vividos estos dos caracteres bastaría para una gran película si no existiese, además, una fotografía limpia y espléndida, magníficos exteriores, un escenario sencillo, finamente realizado, y un conjunto de personajes felizmente agrupados.

Película pensada para Anny, Anny ha sabido llenarla de su carácter atrevido y de su inagotable fantasía. La película está "llena" de Anny Ondra, esto es, de alegría y encanto, y Anny, cuya labor prodigiosa en dos papeles ha sobrepasado la idea del realizador, halla la oportunidad de mostrarnos triunfalmente todo su arte personal e inimitable.

Música, canciones, alegría, gracia y encanto. Todo esto es el "film" de Anny Ondra que mañana se estrenará en el Callao.

POR LA CRITICA Y POR EL PUBLICO

"IMITACION DE VIDA", LA OBRA CUMBRE DE CLAUDETTE COLBERT, ENTRARA EL LUNES CON UN EXITO RESONANTE, EN SU SEGUNDA SEMANA DE PROYECCION

Pocas veces ha logrado película alguna tan resonante éxito de crítica y público como la magnífica producción de John M. Sthal "Imitación de la vida", modelo de interés argumental, de sobria y acertada dirección, de ricos y elegantes decorados, de bellezas fotográficas y, sobre todo, de completa y perfecta interpretación.

Claudette Colbert llega con "Imitación de la vida" a la cumbre de su carrera artística. No se puede lograr un acierto más humano, más simpático ni más emocional.

Su "partenaire", Warren William —que la acompañó en "Cleopatra"—, Louisse Beavers (la genial actriz de color), Ned Sparks, Baby Jane (precoz asomo de una gran "estrella"), Rochelle Hudson y, en suma, cuantos la acompañan en la gran producción, realizan una labor insuperable.

En el Avenida se han recibido tal número de peticiones con el ruego de que "sea prorrogada esta película para asistir de nuevo a su proyección", que ha sido preciso determinar su continuación en cartel durante la semana próxima.

"Imitación de la vida", premiada diariamente con fervorosos aplausos por el público que viene llenando, desde el día de su estreno, el Avenida, entrará, pues, el lunes en su segunda semana con todos los honores.

Marta Eggerth vuelve al Barceló

El próximo lunes 11, en el último "film", estrenado en Berlín con tan extraordinario éxito, que la Prensa alemana la califica de su mejor película. Desde luego, es "su película". Realizada por "ella" y para "ella", encierra un asunto encantador, donde pudo lucir más que nunca sus excepcionales condiciones. Sólo "ella" pudo ser la feliz intérprete de aquella otra gran artista que se llamó Teresa Krones, "el Ruiseñor de Viena", con sus luchas, sus dificultades para ser artista, pasando por sinsabores que pusieron en peligro su fama y gloria, por creerla cómplice de un famoso estafador. Además, y cómo no, siendo de "ella", encierra su inimitable gracia y simpática donosura. Todo ello con una música dulzona, vienesa. Un "film" cien por cien Marta Eggerth.

Los estudios "Ballesteros Tona-Film", han emprendido grandes obras de reforma y ampliación, entre las que destaca un nuevo "plateau" de 30 por 12 por 18.

La adquisición de nuevo material técnico y aparatos para títulos, trucados y películas de dibujos, como complemento de la ampliación mencionada, ponen a los Estudios "Ballesteros Tona-Film" en disposición de competir artísticamente con los mejores y más ampliamente dotados del extranjero.

OPERA
Lunes, presentación de la eximia
GRETA GARBO
con
JHON GILBERT
en
La reina Cristina de Suecia

SAN MIGUEL
CUARTA SEMANA de
Volando hacia Río Janeiro
60.000 espectadores recomiendan ese grandioso "film" a todo Madrid

UNA GRAN PELICULA
Maria Galante

Marta Eggerth
RIE — CANTA
SUEÑA — LLORA
Marta Eggerth
TRIUNFA
Marta Eggerth
puede lucir de nuevo su gracia y arte únicos en su último "film"
U FILMS
Su mayor éxito
MAÑANA LUNES en
BARCELO

Maurice CHEVALIER
EL MODO DE AMAR
Mañana en el
FUENCARRAL

UNA GRAN ESTRELLA
Ketti Gallian

CINEMA BILBAO
DESDE EL LUNES 11
Los miserables
La obra inmortal de Victor Hugo, hecha realidad por el arte genial de HARRY BAUR y FLORELLE
Hoy, último día de
Fruta verde
(por Franziska Gaal)

FRONTON MADRID
Hoy domingo: tarde, a las 4 1/4, y noche, a las 10 1/4
Grandes partidos de pelota y quinielas
por las más notables raquetistas.
PARTIDOS DE "ASES"

CALLAO
MAÑANA ESTRENO
de la más deliciosa y ligera de las comedias musicales cinematográficas
ANNY, ANNY
ANNY ONDRA
RENE LEFEVRE
DIRECTOR: KARL LAMAC
CINE-ALLIANZ

AVENIDA
UN GRAN EXITO INDISCUTIBLE DE CRITICA Y PUBLICO
Mañana entrará en su
SEGUNDA SEMANA
La obra cumbre de
CLAUDETTE COLBERT
IMITACION DE LA VIDA

FIGARO
estrena mañana la gran superproducción
EL SIGNO DE LA MUERTE
(LE GRAND JEU)
Maravillosa realización del famoso director
JACQUES FEYDER
Intérpretes:
MARIA BELL y PIERRE RICHARD-WILM
Clasificada en segundo lugar para el gran Premio de la Cinematografía Francesa.
EXCLUSIVA SELECCIONES CAPITOLIO

FRONTON JAI-ALAI
(Alfonso XI. Tel. 16606)
A las 4 (moda). Primero a remonte:
Mújica y Avarisqueta contra Arrechea y Santamaría
Segundo a pala:
Izaguirre y Ermúa contra Durangués y Aguirre
Se jugará un tercero.

INTERCAMBIO CULTURAL IBEROAMERICANO
Presenta
NUEVAS RUTAS
Un gran "film" nacional
Producción
R. I. A. FILM

Folletín de EL DEBATE 55)

TH. BERNARDIE

MAS ALLA DEL PERDON

(NOVELA)

(Traducción expresamente hecha para EL DEBATE por Emilio Carrascosa)

de la vida a una niña enamorada, de cuya alma se desbordaba rebosante la confianza? ¿No hubiera sido una crueldad?

Mientras la señorita de Rozenkerque se dedicaba a ultimar sus preparativos de viaje para el día siguiente, Carlota empleó el tiempo en las labores y en la lectura. Un paseo corto que salió a dar, sin otro propósito que el de saturar sus pulmones de aire puro, llevóla hasta un bosquecillo muy próximo al Hotel de las Nieves, adonde acostumbraba a ir con su amiga para descansar a la sombra de los árboles. Apenas se hubo internado en la espesura pudo advertir que no era la única persona que había acudido a gozar de la paz y de la calma inefables del ameno lugar. Sentada en el suelo, sobre la hierba, con la cabeza hundida entre las manos y sacudido el cuerpo por los sollozos que ahogadamente salían de su pecho, vió una mujer, en la que, estupefacta, reconoció a la señorita de Guirmanet.

El primer impulso de Carlota fué retirarse discretamente para no cohibirla con su presencia; pero la sincera compasión que le inspiraba aquella pobre muchacha, sola en el mundo, pudo más. Acercóse a ella, y, suavemente, con suavidad de caricia, la tocó en un hombro.

—Perdone usted mi indiscreción señorita—se excusó, dando a sus palabras un acento todo dulzura—. Involuntariamente, porque, caminando al azar, pasé por aquí, he sido testigo de su dolor, y si algún consuelo puedo proporcionarle...

La llorosa joven hizo un movimiento como para recogerse en sí misma, como para aislarse más de cuanto la rodeaba.

—Si la molesto, no tenga inconveniente en decírmelo con absoluta franqueza—añadió Carlota con encantadora sencillez—; pero le ruego que no me rechace ni rehuya mi compañía si puedo serle útil.

—¿Para qué?—respondió amargamente la señorita de Guirmanet—; nadie puede hacer nada por mí.

—Por lo menos siempre me será posible compartir sus penas—insistió la señorita de Saint-Aubin—. Crea usted que padezco contemplando su aflicción.

Secó la joven las lágrimas que corrían por su rostro, y, sonriendo inexpresivamente, respondió:

—Gracias. Estoy muy reconocida a sus bondades, señorita. ¡Ah, si usted supiera!

Y, luego de hacer una pausa, apoyando una mano en el brazo de Carlota, como para retenerla a su lado, dijo muy de prisa, casi atropelladamente:

—No consigo recuperar las fuerzas perdidas por más que hago para conseguirlo. ¡Cuántos penosos trabajos y cuántas molestias me he impuesto desde que vine a Villars! Pero todo ha sido inútil, ¡todo! Sin embargo, preciso es que me fortalezca; necesito engordar.

Carlota sintió que su impulso caritativo se desvanecía de pronto. ¿Habría acertado María Luisa? ¿Era la señorita de Guirmanet no más que una enferma preocupada consigo misma, dominada por una idea fija con caracteres de pesadilla?

—Comprendo que le es a usted muy necesaria la salud—respondió bondadosa.

—¡No sabe usted cuánto! ¡No puede imaginarse hasta qué punto! Piense que de ello depende toda mi vida y habrá acertado...

Durante unos instantes permaneció silenciosa, con un mutismo absoluto, al que había precedido un ligero titubeo; luego, clavando los suyos en los ojos de Carlota, continuó:

—Veo que es usted capaz de comprender muchas cosas, y algo me dice que el mundo no se limita para usted a lo que de él contemplamos. Claro está—añadió, ahora como si hablara consigo misma—que tengo que aceptar, por duras que sean, las pruebas a que estoy sometida, pero es porque advierto que mi restablecimiento depende hasta tal punto de mí misma que...

Una vez iniciada la confidencia, la señorita de Guirmanet contóle a Carlota, detalle por detalle, su secreto. Deseaba ingresar en una Orden monástica, en la Comunidad de Dominicas Misioneras, pero, como era huérfana de ambos padres, necesitaba la autorización de su Consejo de familia, que se oponía rotundamente, tenazmente, a que ingresara en el noviciado.

—Un antiguo amigo de mis difuntos padres—explicó la apenada joven—, que es médico y, además, mi tutor, me ha hecho saber que no dará su consentimiento mientras yo no alcance un peso determinado, garantía, a su juicio, de una perfecta salud. Como sólo tengo diecinueve años quiere decirse que, para ver realizada mi aspiración de tomar el velo de religiosa, tendré que esperar a cumplir la mayoría de edad... o pesar sesenta kilos.

Al escuchar tan inesperada conclusión, Carlota no pudo contener una sonrisa.

—¿Verdad que es ridículo?—preguntó la señorita de Guirmanet—. Lo es, y a usted no puede por menos de parecérselo.

—De lo que estoy segura es de que su tutor lo hace por el bien de usted; créalo.

—Me esfuerzo por creerlo. ¡En fin, alguna vez cumpliré los veintiún años! Mire usted—añadió impetuosa—, con tal claridad veo dónde está mi puesto que hago cuanto me es posible para ganar los kilos que me faltan, a lo que parece, para realizar los anhelos de mi vocación. ¡Rece por mí, se lo ruego!

A su vez, Carlota, correspondiendo a las confidencias que le había hecho la señorita de Guirmanet, la enteró de sus propósitos de desempeñar algún cargo, de realizar determinada misión cerca de los obreros de los medios industriales. Las almas de las dos muchachas eran igualmente elevadas y generosas y parecían estar hechas para comprenderse.

Al regresar al hotel, la señorita de Saint-Aubin encontró en el vestíbulo a miss Robinson, que, en medio de un corro de personas, explicaba sus proyectos. La difícil y arriesgadísima ascensión en la que tenía puesto su orgullo de alpinista había sido fijada para el día siguiente.

La inglesa acababa de recibir una cuerda nueva de las que se emplean para escalar las cumbres de las montañas y la había extendido en el suelo del "hall". Para demostrar prácticamente la eficacia de los nudos corredizos que había aprendido a hacer ató por la cintura al señor de Vatinier. Este, después de algunas tentativas hechas para explicarle el modo cómo los guías atan a las personas que solicitan sus servicios, se resignó. Hay opiniones demasiado agresivas que es imprudente discutir. Vatinier era bastante inteligente para que no confiara en hacer cambiar de criterio a la isleña, a menos de meterse en explicaciones demasiado laboriosas y complicadas. El nudo hecho por miss Robinson era más que suficiente, y en cuanto a él, había ido a Villars para proporcionarse una temporada de reposo.

Apoyados en la pared había unos picos, muy cerca del caballero de los solitarios, que se irritaba viéndolos tan próximos a él, como amenazándole, mientras que su mujer, admirada, no separaba los ojos de las inglesas, como no fuera para indicarle a su marido alguna combinación posible de los naipes.

Cuando se dirigía a su cuarto, y en el momento en que iba a entrar en él, Carlota advirtió que la puerta del pasillo que daba acceso a la torre estaba abierta. De allí salían unos gemidos en un todo iguales a los que en otras ocasiones y durante otras noches habían turbado la paz del hotel de las Nieves.

Poco después llamaron con los nudillos en la puerta de su habitación. Era Emilia, la doncella de la huésped del gabinete azul.

—¿Se ha puesto enferma otra vez la señora de Garlandini?—inquirió.

La sirviente hizo un gesto de contrariedad, y su cara, ya encarnada, subió todavía de color.

—Está enferma, sí—dijo—, y me veo en el trance de acudir a usted nuevamente. Aquí en el hotel no puedo pedir nada a nadie; la servidumbre charlaría más de lo que conviene.

Luego, bajando la cabeza, añadió:

—Va a tener que buscar una enfermera que la cuide.

—Estoy a su disposición—dijo la señorita de Saint-Aubin dirigiéndose a la puerta.

—Es usted muy amable, señorita... Pero repito que tendremos que buscar una enfermera para que se haga cargo de ella. La enfermedad que padece mi señora no es como las corrientes.

¿Esperaría Emilia alguna pregunta? Carlota se abstuvo de hacerla y limitóse a responder:

—Todas las enfermedades son penosas, aunque unas más que otras.

—La que a ella la aqueja es más terrible que todas juntas—replicó en voz baja la sirviente—. Es peor, mil veces peor que la más aguda neurastenia. Y no se puede hacer nada para aliviarla. Cuando le falta la droga enloquece, y es la droga, precisamente, lo que la envenena.

Ya no podía oírla Carlota, que entraba en aquel momento en la lujosa estancia tapizada de azul y que encontró a la señora Garlandini en la cama, pero desplomada sobre el lecho, más que tendida.

Todo hacía presumir que la crisis la había acometido súbitamente, cuando se dedicaba a las complica-

(Continuará.)

Las sentencias por lo de Alcañiz

Van a extremarse las medidas policíacas en la ciudad de Barcelona

El jefe del Gobierno acudió ayer mañana a su despacho del ministerio de la Guerra, donde permaneció hasta la una y media de la tarde. Le visitó el ministro de Estado, el ex ministro señor Guerra del Río, los generales Nieves, López Gómez, Cruz y Molero Lobo y el coronel Castillo.

Dijo a los informadores que tenía una noticia muy grave que dar.

—He recibido un oficio comunicando el acuerdo de la Sala Sexta del Supremo condenando a muerte a diez paisanos que fueron juzgados hace bastante tiempo por un Consejo de guerra en Teruel por un atentado en Alcañiz, en el que resultó un guardia civil muerto y otro herido muy grave.

Se extremarán las medidas de Policía en Barcelona

El subsecretario de la Gobernación dijo ayer que acababa de celebrar una conferencia con el señor Vaquero.

Respecto al estado del orden público en España, declaró el señor De Pablo que no había habido alteración alguna y que había hablado telefónicamente con el gobernador general de Asturias, quien le dió cuenta de los últimos hallazgos de armas y de otros detalles sin interés. También había conferenciado extensamente con el señor Portela Valladares. Este le leyó, por teléfono, un manifiesto que ha dirigido a la opinión, levantando el estado de ánimo del vecindario, no obstante haber reaccionado éste suficientemente con motivo del suceso ocurrido ayer, en el que resultaron algunos heridos.

—Desde luego—añadió el subsecretario—el suceso no ha tenido la importancia que le han dado algunos periódicos. El señor Portela me ha manifestado también, apropósito del atraco cometido últimamente en Barcelona, que se habían adoptado todas las medidas para evitar los hechos delictivos, pues la fuerza pública se encontraba muy bien distribuída en aquellos alrededores; pero, debido a la circunstancia de habérsele encasquillado la pistola a uno de los agentes, que se encontraba en el lugar del suceso, no pudieron ser detenidos ninguno de los malhechores.

Agregó que el señor Portela había reiterado órdenes severísimas a todos los agentes para que, en cuanto den el alto a los maleantes, y éstos corran, disparen contra ellos, puesto que ni la sociedad ni los mismos agentes pueden estar a merced de los atracadores.

Se refirió después al suceso ocurrido en Tarrasa, en el que se atentó contra un patrono, que resultó, por fortuna, ileso, y dijo que la Policía había logrado detener al que disparó contra aquél, por lo que las autoridades de Cataluña estaban muy satisfechas, pues el sujeto en cuestión, es de antecedentes peligrosos.

Un periodista preguntó al señor De Pablo cuándo regresaría el ministro, y el subsecretario repuso que, en atención a que la tranquilidad era absoluta y a que no había ningún asunto que reclamara su presencia en Madrid, el señor Vaquero no regresaría hasta mañana por la noche.

Dice el ministro de Hacienda

El ministro de Hacienda manifestó a los periodistas que había leído un artículo publicado en un periódico de Salamanca en que el señor Gil Robles pide una moratoria para el pago de la contribución.

—Esto no puede hacerse—dijo el ministro—, porque es potestativo de las Cortes.

Respecto al discutido asunto de las cuentas corrientes sobre valores y unificación de mercados, los banqueros han venido a un acuerdo al objeto de reglamentarlo. El ministro cree que no debe existir la desunión de Bolsas, y a este respecto presentará un proyecto a la Cámara.

El Instituto de Cerealicultura

El ministro de Agricultura recibió a una Comisión de ingenieros agrónomos que prestan sus servicios en el Instituto de cerealicultura, organismo que se dedica a la creación y difusión de variedades de cereales, y no sólo como erróneamente se ha dicho, al fomento del cultivo del maíz en secano, lo que constituye únicamente un parcial aspecto de su misión. El ministro se complació en manifestar su satisfacción por la labor realizada por dicho Centro, reconociendo la trascendencia de la misión encomendada a sus ingenieros, e hizo patente la inexactitud de algunas manifestaciones hechas recientemente, según las cuales gozaban de una situación privilegiada los afectos al citado organismo, ya que sus haberes son análogos a los correspondientes a los demás centros que forman parte del Instituto de investigación agronómica.

Nuevo magistrado del Supremo

La «Gaceta» de ayer publica un decreto del ministerio de Justicia por el cual se nombra magistrado del Tribunal Supremo a don Ildefonso Bellón y Gómez.

Audiencia presidencial

Por el jefe del Estado fueron recibidos don Julián Besteiro, don Antonio Obregón, secretario del "Intercambio Cultural Iberoamericano", acompañado de una Comisión del Consejo directivo; don Manuel García Rodrigo, don Joaquín Llizo Ruiz, don Alfonso Alcalá Martín, acompañado de don Bautista Pérez Iglesias; don Enrique Marilaga y don Alfonso Pérez Iglesias.

Conferencia del señor Samper

SAN SEBASTIAN, 9.—En el Ateneo Guipuzcoano pronunció el señor Samper una conferencia sobre "La crisis económico-política". Estudió las causas de la misma y se manifestó a favor de la reducción de la jornada de trabajo, y aumento de la potencia consumidora.

Censuró el acrecentamiento de gastos, que se traduce en la elevación de los impuestos. El nacionalismo económico ha creado economías cerradas. Señaló los errores de los Estados Unidos al prohibir el uso de bebidas alcohólicas y elevar las tarifas aduaneras. Entre elementos marxistas y nacionalismos exagerados se está educando a esta generación, inducida por todos los procedimientos de lucha. Dice que las subvenciones a los obreros parados son antieconómicas, pero reconoce su necesidad. Abogó por la reforma de arancel. Por último sostuvo la necesidad de atender a la nivelación presupuestaria, con lo que España irá resolviendo sus muchos problemas. Fué muy aplaudido.

¡¡GANGA!! ¡¡Por 50 pesetas!! Vajilla fina, blanca, para seis cubiertos. Servicio café, seis tazas. Cristalería grabada con inicial o flores, precioso jarro tapa niquelada. Vinagrera pie niquelado y precioso cenicero. ¡¡71 piezas!! ¡Cuidado! ¡Todo por 50 ptas.! No equivocarse: CARLOS VELILLA. Concepción Jerónima, 13, Madrid. Regalos prácticos a nuestros compradores todos los días de la semana.

muebles de tubo de acero cromado FLICO
SOLIDOS ELEGANTES. NUEVOS MODELOS. PRECIOS REDUCIDOS EN
AEOLIAN
CONDE PEÑALVER, 27 • MADRID
CAMBIOS • PLAZOS • ALQUILERES

REGENERADOR DE LA VISTA
USO EXTERNO
Cómo conseguirá Vd. una envidiable vista?
Usando solamente en fricciones a las sienes el maravilloso producto
JIN
El vigorizador ocular de uso externo que obra prodigios con sus positivos efectos
Fortalece el aparato visual de tal forma que descansando los ojos, los
DÉBILES DE LA VISTA
PRÉSBITAS o VISTA CANSADA
MIOPES o CORTOS DE VISTA
notan un cambio extraordinario en el aparato visual desde los primeros días, debido a la activa acción regeneradora del célebre producto JIN. Haga Vd. una prueba o pida antes el folleto gratis a Lab.º Viladot, Sección DE Balmes, 47.
Venta: En todas las farmacias BARCELONA

OPOSICIONES Y CONCURSOS

Secretarios de Ayuntamiento. —Opositores declarados aptos para pasar al segundo ejercicio:

Número 4.008, Pelaz Canal, Conrado; 4.025, Peña Sánchez, Valeriano; 4.027, Pequeño Grande, Bautista; 4.029, Peraleda Serrano, Vidal; 4.030, Perales Altozano, Benito Pablo; 4.033, Peralta Richard, Miguel; 4.035 bis, Pereda y Pereda, Avelino; 4.042, Pérez Alfageme, Eustaquio; 4.043, Pérez Almodóvar, Juan Ramón; 4.047, Pérez Arias, Agustín; 4.049, Pérez Bayón, Julio; 4.051, Pérez Calvo, Domingo; 4.053, Pérez Castillo, Juan; 4.055, Pérez Cid, José; 4.056, Pérez Cuadrillero, Secundino; 4.059, Pérez Fernández, Antonio; 4.061, Pérez Ferrero, José; 4.062, Pérez Fúnez, Román; 4.065, Pérez García, Andrés; 4.067, Pérez García, Ricardo; 4.068, Pérez García, Vicente; 4.071, Pérez Gómez, José María; 4.073, Pérez González, Manuel; 4.080, Pérez Izquierdo, Generoso; 4.085, Pérez Lahuerta, Jesús; 4.094, Pérez Martín, Manuel; 4.095, Pérez Martín, Simón; 4.098, Pérez Mayolin, Rafael; 4.101, Pérez Muñoz, Luis; 4.103, Pérez Neira, Eugenio; 4.108, Pérez Pascual, José Ramón; 4.114, Pérez y Pérez, Victoriano; 4.121, Pérez Regodón, Adolfo.

Número 4.123, Pérez Rojas, Anselmo; 4.124, Pérez de la Rosa, Juan José; 4.128, Pérez Seijas, Julio; 4.129, Pérez Serrano, Nadres; 4.133, Pérez Soler, Pascual; 4.134, Pérez Antorrio, Amado; 4.135, Pérez Suárez, Francisco; 4.136, Pérez Tamayo, Rafael; 4.137, Pérez Torcal, Rafael; 4.149, Perruca Gálvez, Luis; 4.150, Perruca Gálvez, Octavio; 4.151, Pedro Corralizo, Daniel del; 4.152, Petisco Guinaldo, Ramón; 4.157, Picony Lázaro, Antonio Juan; 4.167, Pinto y Pérez, Manuel; 4.172, Piñeiro Melguizo, José María; 4.174, Piorno Fernández, Angel; 4.180, Pita Couce, Edelmiro; 4.182, Pla Nocolau, Antonio; 4.184, Placer Sánchez, Máximo; 4.188, Plaza Morano, Antonio; 4.189, Plaza Sánchez, Antonio; 4.190, Pola García Ismael; 4.198, Porras Báez, Serviliano; 4.200, Porras Gil, Julián; 4.201, Porras Sáiz, David; 4.202, Porras Sáiz, Germán; 4.207, Portero y Portero, Rufino; 4.214, Poveda Merino, Cipriano Tomás; 4.216, Poyo Moreno, Emiliano; 4.219, Pozo Moreno, Leónides; 4.223, Prada Pérez, Triso; 4.224, Prada San Román, Jerónimo; 4.226, Pradera Garrade, Rosendo; 4.228, Prado Gil, Valentín; 4.229, Prado López, Cecilio; 4.234, Prieto Albeas, Santiago; 4.240, Prieto Fernández, Gabriel; 4.243, Prieto Matilla, Jacinto.

Número 4.246, Prieto Rodríguez, Enrique; 4.273, Pujalte Boronat, Vicente; 4.276, Pujada Goicoechea, Justo; 4.278, Pujol Calafell, Mateo; 4.280, Pumar Caneiro, José; 4.281, Pumares Vila, Germán; 4.283, Puyal Puyal, Santiago; 4.287, Yagües Beiristain, Cosme; 4.288, Yagües Beristain, Gregorio; 4.289, Yagües Sevilla, Pedro; 4.290, Yáñez Ancheta, Tirso; 4.291, Yáñez Maddalena, Tomás; 4.293, Yarza Larrinaga, Higinio; 4.297, Yubero Martínez, Benjamín; 4.298, Yubero Sánchez, Macario; 4.306, Zabala Verdugo, José; 4.311, Zalacain Arizmendi, José María; 4.317, Zamora Cavero, José Antonio; 4.321, Zapater Zapater, Antonio; 4.321 bis, Zapata Vizcaíno, Juan; 4.328, Zarranz y Echeverría, Santiago; 4.335, Zumalade Mendiburu, Ignacio; 4.340, Jackson Pérez, Fernando; 4.342, Jaquotot Pineda, Jacinto; 4.347, Jáuregui Larrinaga, Teodoro; 4.452, Jimena Salgado, Manuel; 4.357, Jiménez Asensio, José Antonio; 4.360, Jiménez Caballero, Eugenio; 4.365, Jiménez Esgueva, Jesús; 4.371, Jiménez García, Francisco; 4.407, Juarros y Juarros, Antonio; 4.410, Fajardo García, Vicente; 4.431, Fermoso Miranda, Olegario; 4.436, Fernández de los Ríos Alonso, Carlos; 4.445, Fernández Blázquez, Julio; 4.454, Fernández Cavada, Antonio; 4.458, Fernández Cossío, José Antonio; 4.463, Fernández Díaz, Gregorio.

Número 4.464, Fernández Díez, Aurelio; 4.470, Fernández Eroles, Enrique; 4.478, Fernández García, Benito Avelino; 4.493, Fernández Iglesias, Humberto; 4.505 Fernández Martín, Luis; 4.508, Fernández Martínez, Félix; 4.511, Fernández Mascaraque, Guillermo; 4.513, Fernández Menéndez, Florentino; 4.515, Fernández Mesas, Vianor; 4.517, Fernández Muñoz, José; 4.520, Fernández Orts, Clemente; 4.522, Fernández Pardo, de Cela, César; 4.523, Fernández Pérez, Manuel María; 4.527, Fernández Plaza, Alejandro; 4.532, Fernández Rebollar, Jesús Valeriano; 4.535, Fernández Robles, Adonis; 4.536, Fernández Rodrigo, Fausto; 4.537, Fernández Rodríguez, Benito; 4.541, Fernández Rodríguez, José; 4.546, Fernández Sagarna, Sandalio; 4.549, Fernández Sánchez, Liborio; 4.550, Fernández Sánchez, Manuel; 4.552, Fernández Serra, Juan; 4.553, Fernández Silva, José; 4.556, Fernández Quesada, Valentín Augurio; 4.562, Fernández Vázquez, Serafín; 4.564, Fernández de Soria y Verjano, Francisco; 4.569, Ferrando Burguet, Rafael; 4.579, Ferrer Tiñena, Miguel; 4.581, Ferrera Osorrio, Sergio; 4.592, Fidalgo Miguel, Eugenio; 4.593, Fidalgo Muñoz, Alfredo; 4.594, Fidalgo Pascual, Ismael; 4.601, Flecha Moreno, Antonio; 4.607, Flores Planellas, Luis de; 4.625, Franch Herrero, Juan Ramón; 4.627, Francisco Lostao, Anselmo M.; 4.629, Franco Martín, Fermín.

Número 4.634, Freile Nuevo, Emilio; 4.635, Fresneda Sevilla, Joaquín; 4.636, Fresno Escudero, Juan; 4.640, Frías Esquilach, Albino; 4.641, Froix Iglesias, Manuel; 4.642, Fronce Campos, Evelio; 4.649, Fuente de la Fuente, Pedro de la; 4.655, Fuentes García, Antonio; 4.663, Fuertes Grisse, Federico; 4.668, Fuster Morell, Angel; 4.670, Macía Diéguez, Buenaventura; 4.671, Macía Macía, José; 4.674, Macías Fernández Modesto; 4.677, Machín Martín, Vicente; 4.679, Madero Berros, Julián; 4.688, Magalla Rodríguez, Calixto; 4.690, Mahillo Iglesias, Vicente; 4.700, Mallo Mallo, Constantino; 4.704, Mancebo Largo, Eliseo; 4.708, Manjón Pérez, Julio; 4.710, Manresa Aleo, Antonio; 4.711, Manresa Aleo, Joaquín; 4.712, Manresa Martínez, José; 4.718, Mansilla Rojo, Luis; 4.746, María Herrans, Juan José; 4.755, Marín Monescillo, Emiliano; 4.758, Marín Ramos, Anselmo; 4.761, Marín Ucieda, Carlos; 4.766, Marinas Degiuil, Valentín de las; 4.768, Mareto Meno, Antonio; 4.784, Martín Abenia, Constancio; 4.793, Martín Botija, Federico; 4.802, Martín Domínguez, Isidoro; 4.803, Martín Domínguez, Joaquín; 4.804, Martín Dorrego, Jerónimo; 4.806, Martín Encinas, Emilio; 4.808, Martín Fernández, José Antonio; 4.816, Martín Garrido, Pedro; 4.821, Martín Hernández, José Antonio.

Número 4.824, Martín Hernández, Ricardo; 4.827, Martín de Hijas Muñoz, Mariano; 4.830, Martín López, Martín; 4.831, Martín López, Miguel; 4.832, Martín López, Ricardo; 4.834, Martín Martín, Agustín; 4.835, Martín Martín, Arsenio; 4.836, Martín y Martín, Francisco; 4.837, Martín y Martín, Francisco V.; 4.839, Martín y Martín, Joaquín; 4.840, Martín Martín, Miguel; 4.844, Martín Novillo, José; 4.846, Martín Orgaz, Sotero; 4.851, Martín Ramírez, Juan; 4.852, Martín Ramos, Adolfo; 4.856, Martín Rodríguez, Apolinar; 4.865, Martín Sánchez, Julián; 4.867, Martín Sánchez, Leopoldo; 4.869, Martín Sarabia, Gorgonio; 4.873, Martín Temprano, Francisco; 4.874, Martín Terceño, Matías; 4.878, Martín Viñolo, Manuel; 4.880, Martínez Adria, Luis; 4.883, Martín Marcos, Domingo; 4.887, Martínez Barrena, Melanio; 4.893, Martínez Bueres, Manuel; 4.902, Martínez Carrera, Antonio; 4.906, Martínez Castañao, Jesús; 4.908, Martínez Díaz, Florencio; 4.909, Martínez Díez, Francisco; 4.911, Martínez Echevarría, Eduardo; 4.914, Martínez Gago, Luciano; 4.915, Martínez García, Antonio; 4.917, Martínez García, Emilio; 4.919, Martínez García, Francisco; 4.923, Martínez Gutiérrez, Florentino; 4.925, Martínez Heras, Gregorio; 4.930, Martínez Herrero, Pedro.

Número 4.931, Martínez de la Hoz, Pedro; 4.933, Martínez Jiménez, Pedro; 4.937, Martínez Martín, Dionisio; 4.940, Martínez Martínez, Francisco; 4.952, Martínez Navarro, José; 4.955, Martínez Padilla, Francisco; 4.957, Martínez Palacios, Valentín; 4.958, Martínez Palomar, Víctor; 4.962, Martínez Pérez, Justino; 4.968, Martínez Romero, Jesús; 4.974, Martínez Sicilia, Victorino Emilio; 4.976, Martínez Soriano, Juan; 4.980, Martínez Valencia, Jesús; 4.982, Martínez de Velasco Muñoz, Antonio; 4.988, Martos Rodríguez, Francisco; 5.001, Masso Quílez, Jesúaldo; 5.002, Masso Quílez, Sebastián; 5.004, Mata Rodríguez, Eloy; 5.006, Mateo Adiego, Ricardo; 5.021, Mateu Sánchez, Manuel; 5.025, Matos Sierra, Vicente; 5.031, Mayordomo del Blanco, Modesto; 5.033, Maza y Cajida, Manuel de la; 5.034, Maza García, Antonio; 5.035, Manzano Marcos, Eusebio; 5.040, Medina González, Cipriano; 5.042, Medina Martí, Julio; 5.043, Medina Molinero, Antonio; 5.047, Medina Ruiz, José; 5.048, Medina Ruiz, Manuel; 5.049, Medina Ruiz, Nicolás; 5.050, Medina Ruiz, Rafael; 5.058, Melero Campos, José; 5.061, Melo y Antón, Pedro; 5.064, Mena Martínez, Baltasar; 5.066, Mena Pastor, Rufino; 5.069, Méndez García, José; 5.074, Mendieta Amirola, José María.

Número 5.083, Menéndez Fernández, José; 5.804, Menéndez Fernández, Mariano; 5.085, Menéndez González, Alberto; 5.086, Menéndez Vargas, José; 5.087, Menezo Bellón, José; 5.098, Merino Merino, Pedro; 5.099, Merino Ramos, Domingo; 5.101, Mariz Opi, José; 5.105, Metola Vivar, Valero; 5.107, Mezcua Sánchez, Francisco; 5.130, Minguela Morales, Bernardo; 5.131, Minguez Simón, Miguel; 5.135, Mir Bonet, Andrés; 5.146, Mirón García, Pedro; 5.156, Molina Cerro, Honorio José; 5.167, Molinero San Miguel, Germán; 5.169, Molla Rodríguez, José; 5.174, Monfort Mir, Ramiro; 5.175, Monje Hernando, Lucio; 5.180, Montalvo Mesonero, Felipe; 5.188, Montero Aroca, José; 5.191, Montero Gallego, Domingo; 5.199, Montesinos Talaván, Daniel; 5.205, Montoya Villar, Arturo; 5.209, Moñino Gómez, Agustín; 5.211, Mora Macías, Bartolomé; 5.217, Moragues Viña, Rafael; 5.226, Morales González, Diego; 5.237, Mozán Soles, Manuel; 5.242, Morillo Gandía, Marcos; 5.245, Moreiras Novoa, Segundo; 5.246, Moreno Collado, Ramón de la; 5.247, Morena Sanz, Julián de la; 5.248, Morena Sanz, Tomás de la; 5.267, Moreno Martín, Jesús; 5.271, Moreno Moreno, Vicente; 5.284, Morilla Vela, Ildefonso; 5.294, Moya Girón, Vicente.

Número 5.295, Moya Hernández, Jesús; 5.301, Moyano Hidalgo, Vicente; 5.303, Mozo Bravo, Aureliano; 5.305, Muedra Miñón, Clemente; 5.317, Muntaner Palou, Pedro; 5.320, Muñiz Rodríguez, Silverio; 5.322, Muñoz Amores, Santiago; 5.323, Muñoz Barado, Julio; 5.325, Muñoz Caballero, Agustín; 5.327, Muñoz Calvo, Ildefonso; 5.329, Muñoz Gallego, Alejandro; 5.332, Muñoz Garijo, Santiago; 5.346, Muñoz y Muñoz, Serafín; 5.347, Muñoz Ocaña, Adrián; 5.358, Mur Saludas, Crisógono; 5.360, Murillo Martínez, Gaspar; 5.376, Ojía López, Serafín; 5.377, Ojea Sardiña, Angel; 5.388, Oliver Bujosa, José; 5.391, Oliver Vidal, Bartolomé; 5.406 bis, Oñoro García, Antonio; 5.408, Orbea Aramburu, Vicente; 5.414, Orden Domínguez, Antonio de la; 5.417, Ordovas Marco, Antonio; 5.420, Orensanz Carro, Octavio María; 5.423, Grive Perea, Nicolás; 5.440, Ortega Martín, Celestino; 5.441, Ortega Martínez, Vicente; 5.442, Ortega Ruiz del Valle, Emilio; 5.444, Ortega Sanz, Salomón; 5.448, Ortiz Avila, Genaro; 5.460, Ortiz de la Riva y Rezola, José Luis; 5.461, Ortiz de Zárate, Severo; 5.462, Orueta y Landa, Sabino de; 5.465, Oset García, José; 5.469, Otero de Alda, Faustino; 5.470, Otero Durán, Ramón.

Restaurador del Museo de la Academia de Bellas Artes.—El 15 de este mes termina el plazo para optar a las oposiciones de esta plaza, dotada con tres mil pesetas de sueldo. Los ejercicios de oposición consisten en contestar a preguntas sobre el concepto y la práctica de la restauración, las escuelas de Pintura, los estilos arquitectónicos, la perspectiva y la indumentaria; forrar un lienzo, prepararlo para la restauración y terminar una parte; copiar un trozo de cuadro siguiendo la técnica de su autor; pintar con colores molidos al aguarrás media figura del natural, con ropaje, y trasladar una tabla a lienzo.

Escuela Elemental de Trabajo de Lugo. Se anuncia a concurso las vacantes de las plazas siguientes: una de profesor de Matemáticas, ídem de Ciencias Físicas, ídem Gramática y Cultura general, ídem de profesor de Higiene Industrial y Educación Física, ídem de maestro de taller de Mecánica y Electricidad, ídem de maestro de taller de Forja y Ajuste; ídem de maestro de taller de Carpintería y Ebanistería. Los aspirantes a estas plazas deberán presentar sus instancias en la Secretaría del Patronato Local de Formación Profesional, edificio de la Escuela Elemental del Trabajo, plaza de Galán (antiguo edificio de las escuelas graduadas), en el plazo de treinta días, a partir del siguiente de su publicación ("Gaceta" del 9 del corriente). Para tomar parte en este concurso deberán ser español, tener cumplidos veinticinco años antes de terminarse el plazo de admisión de las solicitudes, a las que pueden acompañar todos los documentos y títulos que se estimen convenientes.

Hallazgos de cerámica precolombina expuestos en Madrid

Lanzas y máscaras de distintas tribus

Pertenecen a familias de la cuenca amazónica

FUERON RECOGIDAS POR EL CAPITAN IGLESIAS

Ayer fué inaugurada en la Sociedad Española de Amigos del Arte, sita en el Palacio de la Biblioteca Nacional, la Exposición Iglesias de Etnografía amazónica.

Síntesis de trece meses de trabajo a través de aquella región ecuatorial, con motivo del conflicto de Leticia entre Perú y Colombia. Desde junio de 1933 a julio de 1934. En los salones de la Sociedad, cuya instalación definitiva ha de hacerse en adecuado Museo, hemos visto en la tarde de ayer a los ministros del Perú, Guatemala y Panamá; miembros del Patronato «Expedición Iglesias»; director del Museo del Pueblo Español, don Luis de Hoyos; don José Francés, don José María Salaverría, jefe del Aerodromo de Cuatro Vientos, don Pío Mulero; representaciones de Aeronáutica civil y militar, intelectuales, artistas, damas extranjeras, etcétera. Estaban asimismo invitados el Jefe del Estado, el señor Lerroux y el señor Dualde.

Cuatro salas de objetos etnográficos

A la entrada de la Exposición, y a derecha e izquierda de una vitrina donde se exhibe la maqueta del «Artabro», dos grandes cartas geográficas en color, de un artista ecléctico: Gori Muñoz. Moderno, de concepción; primitivo, de estilo. Vistos a distancia, nos dan los mapas la sensación de pinturas rupestres. En la carta de la izquierda, embarcaciones de tracción antigua, con ruedas al descubierto, de las que aún se utilizan en algunos puntos del Amazonas; los indígenas tienen todavía resabios de salvajismo, en las proximidades del Pacífico. Arriba, cara al mar Caribe, caballos salvajes, pozos de petróleo, tonos tropicales. A la derecha, frente al Atlántico, palmeras, europeización, algún soldado colonial paseando ante un fuerte de blancas paredes y blanca armadura.

En el otro mapa, viajes alrededor del mundo, realizados por el capitán Iglesias desde 1929 a 1934. Cinco océanos, en la carta; Artico y Antártico, Pacífico, Indico y Atlántico. La carta tiene un inefable «cachet» humorístico. Indios en sus «winghams», mujeres de tez bronceada bailando la rumba, camellos sobre cálidas arenas, vagones de Transiberiano sobre la llanura, Napoleón en la isla de Elba, un «cameraman» rodando escenas de «cow-boys», un escocés enamorado de su gaita, etc. El mundo en pequeño. Humorismo y exactitud geográfica.

Y a lo lejos, repetimos, cierto aire rupestre, primitivo. Esta es la entrada, cordial entrada didáctica, a las cuatro salas donde se hallan expuestos los exóticos objetos.

Hallazgos precolombinos

Anda Vidal sorteando obstáculos para intentar hacer una "foto"; al fondo, encaramado en una escalera, el negrito que Iglesias trajo de una de sus excursiones. Habla bien el español, pero le salen unas frases retorcidas como si tuviera una bolita dentro de la boca. Vidal pide que aparten la escalera para no estropear la placa. Ya el negrito se ha pasado la diestra por los rizos, se ha estirado el traje y—cara a la cámara—ha elegido su mejor sonrisa. Vuelve a protestar Vidal. Y el negrito opone:

—Si es igual, hombre. Está bien así. Además, salgo yo...

(¡Qué pena que el capitán Iglesias no sea Ernst Lubischt!)

Estamos en la sala destinada a la familia Arawac, integrada por las tribus Ticuna, Chama y Kampa. Admiramos curiosísimos "tururís" pintados (el "tururí" es el árbol de donde se sacan productos para realizar esos dibujos); están realizados en colores vegetales, por los propios indios. Una colección de collares ilustra una pequeña vitrina. Están hechos de cáscaras. Hay también una calavera de mono. Y cerámica, en pedazos, producto de las excavaciones llevadas a cabo en la isla de Pacoval, lago Arary, excavaciones precolombinas debidas a la familia Aragua, de gran importancia en la precivilización. Los hallazgos son anteriores al descubrimiento de América. Más cerámica en otra vitrina de la tribu Chama. Tambores para festejos. Y cuatro máscaras pintarrajeadas, de las que utilizan los indígenas para la "Fiesta de la Pubertad" sesiones de tipo sexual dedicadas a las muchachas de la tribu. La familia Arawac cuenta con 76 tribus, en las que se observa una perfección lograda en la fabricación de hamacas y redes, así como en las obras de cestería. Valiéndose del fuego construyen canoas, y los remos, muy anchos en su parte inferior, están divinamente ornamentados. Collares de semillas, de coleópteros, con variedad de combinaciones artísticas. Y estilizaciones zoomorfas y antropomorfas, sencillas y bellas.

La última "foto" del capitán Iglesias, hecha en la mañana de ayer

Volviendo a los hallazgos de cerámica, señalemos como el lugar clásico para las investigaciones de restos precolombinos el de la isla de Marajó, en la desembocadura del Amazonas. La isla suele inundarse en gran parte durante la época de lluvias. Se encuentran en ella pequeñas colinas o "mounds" que diríanse levantados artificialmente, como cementerios donde podían conservarse las urnas funerarias, ídolos, etc. El más célebre es el islote de Pacoval, dentro del lago Arary, al que nos hemos referido anteriormente.

Flechas, arcos, venenos...

El veneno "ticuna" de la tribu del mismo nombre, perteneciente, como hemos dicho, a la familia Arawac, es empleado también por otros pueblos. Así vemos, en la sala dedicada a la familia Tupi-Guaraní, de la tribu Parintintins, flechas con sus correspondientes reservas de veneno; lanzas de doble punta, con garfios, para hacer más dolorosa la herida en caso de intento de extracción; urnas semejantes a grandes cacerolas para guardar las cenizas de los muertos de la tribu; otras muestras de venenos; diademas con adornos policromos para las cabezas de los guerreros; arcos de gran tamaño, por la formidable envergadura de los hombres que integran el poblado, etc.

Hay luego otra sala dedicada a la familia Tucano, tribu Kovena. Máscaras muy difíciles de conseguir, según declaración del capitán Iglesias, hechas con corteza de árbol "tururí". Cestos maravillosos que no extrañarán a los conocedores de aquella cuenca, por

Los venenos utilizados por los "tricunas"

Lo emplean como elemento ofensivo en las flechas

Y EN LAS CERBATANAS DE PUNTAS ESTRIADAS

cuanto la tribu tiene fama en productos de cestería, hechos con fibras de árbol; colección de multicolores adornos para fiestas, a base de plumas de guacamayo y de tucán; hamaca confeccionada con fibra de "tucún", parte extrema de las hojas de la palmera; pájaros "tucán", que es precisamente el nombre de la tribu... Los pájaros en cuestión tienen unas prodigiosas facetas de color y una estructura sencillamente extraordinaria. En último lugar nos han mostrado el "tipiti", para exprimir la "mandioca", principal tubérculo de aquellos parajes y que viene a ser nuestra patata; se utiliza para composiciones a base de harina, etc.

En la última sala, de la familia Karadça, de indios "witotos" y "yaguas", hemos tenido ocasión de ver la canoa que el capitán Iglesias utilizó durante los viajes por los ríos Amazonas y afluentes, para coleccionar todos esos objetos que ofrece hoy al arte y a la curiosidad españolas. La canoa es análoga a las empleadas por los indios "ticunas". Lanzas con huesos de animales, en otro rincón de la sala. Remos, con la parte inferior muy ancha y desigual. Pieles de fieras correspondientes a toda la cuenca amazónica. Extractos de productos de madera, de terapéutica indígena. Más flechas y grandes coronas de plumas, etc., etc.

Otros objetos, desde la piel de serpiente hasta...

Pieles de serpiente boa, grandes, magníficas; otras de puma, de jaguar, de tigre, de osos hormigueros, de «tapir» (carne muy apreciada por los indígenas), de pecarí, de distintas especies de mono, etc.; culebras y su veneno; faldones de paja para baile; madera «topa» para construcción de balsas; trajes usuales de los indios «yaguas», hechos de fibra de «tucun» o «chambira», teñidos de achicote, compuestos cada uno de dos faldas grandes para la cintura, dos pequeñas para los brazos, otras dos pequeñas para las piernas, una alargada para el pecho y cuatro cerviguillos; y así, hasta 851 objetos. No olvidemos que únicamente fueron trece meses los que Iglesias estuvo por aquellas regiones, donde viven más de sesenta familias, con un total de más de mil tribus diferentes. Por imposibilidad material de abarcarlas todas, abundan los hallazgos pertenecientes a la tribu Ticuna, que es la que ocupa en su casi totalidad el Trapecio de Leticia y regiones colindantes.

Magnífico prólogo todo esto de la gran empresa que han de realizar los hombres del «Artabro». Con orgullo de español y con emoción, oye uno relatar—al capitán Iglesias—aquellos viajes por ríos de fuerte corriente, a bordo de veinte canoas, desfilando entre indios que tenían en la frente diademas hechas con plumas de garza, de arara azul y roja, y de tucán...

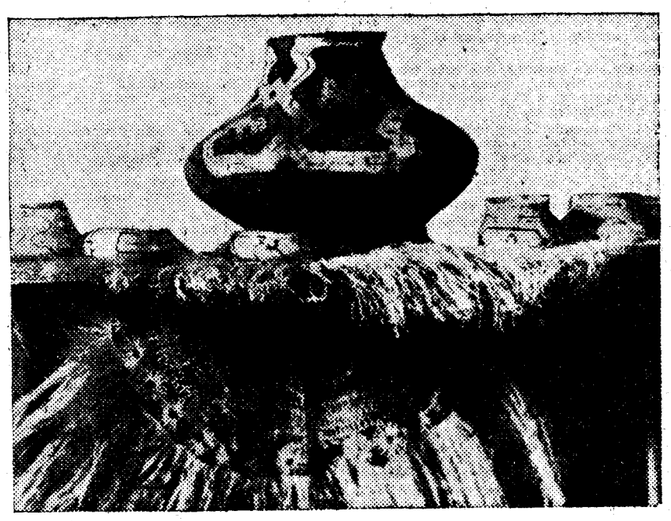

Cacerola para depositar las cenizas de los muertos en la tribu, y otros objetos de cerámica. En la parte inferior, un faldón hecho con paja y fibras de árbol

Usted será millonario si compra un billete para el sorteo de la "Ciudad Universitaria" en la afortunada Administración de Loterías de la calle del Barquillo, número 10. El administrador, don Enrique Murciano, sirve a provincias cuantos pedidos le hagan.

Hijo de Villasante y C.ª
OPTICOS Príncipe, 10 MADRID
Especialidad en el montaje de prescripciones oculísticas. Cristales Punktal. Zeiss.

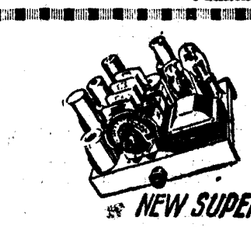

NEW SUPER
Extracortas, cortas y largas. Amplificadores. Precios desconocidos. DUMENIEUX. Eibar.

Baterías completísimas
únicas, 35 pesetas. Calefacción por petróleo, perfecta. Ajuar, precios baratos. MARIN. Plaza de Herradores, 10.

CAFES DEL BRASIL POR TODA ESPAÑA

EXIGID los cafés del Brasil
Son los más finos y aromáticos
CASAS BRASIL
PELAYO Bracafé CARIOCA

GARCIA MUSTIELES
ORNAMENTOS DE IGLESIA
Mayor, 11, antes 21. Teléf. 25417.

TOS CATARRO FATIGA
JARABE MADARIAGA
BENZOCINAMICO SEDANTE REMEDIO EFICAZ
Venta en farmacias. Madrid y provincias.

ALMORRANAS
La Pomada Hemorroidal y los Supositorios Hemorroidil del doctor Ribalta son los únicos que alivian en seguida y curan radicalmente las almorranas internas y externas. Prospectos gratis. Farmacia de la Viuda Ribalta, Rambla de Cataluña, 44, Barcelona.—Madrid, Gayoso, Arenal, 2. — Bilbao, Barandiarán.

CANAS

Invento maravilloso
Para volver los cabellos blancos a su color primitivo a los quince días de darse una loción diaria. Su acción es debida al oxígeno del aire. No mancha ni la piel ni la ropa. Se aplica con la mano como una loción cualquiera. La caspa desaparece rápidamente. Evita la caída del cabello. Unico producto. De venta en todo el mundo. Registrada en la Dirección General de Sanidad. Santiago de Compostela (Casa Central)
LABORATORIO CASPE, 32 BARCELONA

EL DEBATE PRECIOS DE SUSCRIPCION
Madrid..... 2,50 pesetas al mes.
Provincias..... 9 pesetas trimestre
FRANQUEO CONCERTADO
PAGO ADELANTADO

†

PRIMER ANIVERSARIO

DE LA SEÑORA

DOÑA MARIA DE LA CORTINA DE LAREDO

Que descansó en el Señor

el día 12 de marzo de 1934

R. I. P.

Su familia

RUEGA a sus amigos se sirvan encomendarla a Dios.

Todas las misas que se celebren el día 12 del corriente, el novenario de misas que comenzará el mismo día a las nueve, en la parroquia de Nuestra Señora de los Angeles (Bravo Murillo, 91), el funeral que se celebre el día 11 en las Religiosas Clarisas de Castro Urdiales (Santander), el día 12 en las Franciscanas de San Ildefonso (La Granja), serán aplicados por el eterno descanso de su alma.

Varios señores Prelados han concedido indulgencias en la forma acostumbrada.

†

XXVIII ANIVERSARIO

EL EXCMO. SEÑOR

DON RICARDO DE MARTORELL Y FIVALLER MARTORELL Y CENTURION

Duque de Almenara Alta, marqués de Albranca y de Paredes, Caballero del hábito de Santiago, vocal del Consejo Supremo de las Ordenes Militares y Maestrante de la Real de Valencia, ex diputado a Cortes, etcétera, etc.

Falleció el 12 de marzo de 1907

Después de recibir los Santos Sacramentos y la bendición de Su Santidad

R. I. P.

Su viuda, la excelentísima señora duquesa de Almenara Alta; sus hijos, hermanos políticos, primos y demás parientes

RUEGAN a sus amigos le encomienden a Dios en sus oraciones.

Todas las misas que se celebren el día 12 en los Carmelitas Descalzos y parroquia de San Marcos, y el 13 en Santa Teresa y Santa Isabel (Chamberí), serán aplicadas por el eterno descanso de su alma.

Hay concedidas indulgencias por varios señores Prelados en la forma acostumbrada. (A 7)

Oficinas de Publicidad, R. CORTES.—Valverde, 8, 1. —Teléfono 10905.

†

DON JOSE MARIA PLANS

Catedrático que fué de la Universidad Central y académico de Ciencias Exactas, Físicas y Naturales.

Vivió y murió santamente

R. I. P.

El lunes 11 del corriente, primer aniversario de su fallecimiento, se celebrará una Misa de Réquiem, a las nueve de la mañana, en la iglesia del Salvador y San Luis Gonzaga, Zorrilla, 1.

La familia y amigos

RUEGAN la asistencia.

Crónica de Tribunales

Alrededor de un testamento

Don Julián de T. poseía una cuantiosa fortuna. Unos seis millones de pesetas, en diversas clases de bienes. Sin embargo, a pesar del volumen de su capital, cuando hubo de disponer el destino que a su muerte habría de tener, no rodeó su testamento de formalidades notariales, sino que acudió a la sencilla forma de un testamento ológrafo.

Doña Joaquina, una de sus parientes, consideró que el testamento quebrantaba sus presuntos derechos a la herencia, y acudió a un Juzgado de Madrid en demanda de que declarase nulo el testamento. Los herederos, al verse demandados, promovieron en Zafra una cuestión de competencia, en virtud de la cual, el Juzgado de aquella localidad requirió al de Madrid para que se inhibiese de conocer del asunto, y éste, aceptando el requerimiento, se declaró incompetente para seguir las actuaciones.

Apeló doña Joaquina, y la Audiencia, de acuerdo con sus pretensiones, declaró que la demanda estaba correctamente formulada en Madrid, y así lo comunicó el Juzgado de la capital al de Zafra. Este mantuvo sus pretensiones, y la cuestión quedó sometida al fallo del Tribunal Supremo, donde, en una interesante vista, han contendido el letrado señor Sánchez, que defendió la competencia de Zafra, el señor Esparza, que sostuvo la de Madrid.

A juicio de este último, debía ser confirmada la resolución de la Audiencia, pues no eran procedentes para regir el asunto las reglas sobre testamentarías y abintestatos, contenidas en la ley de Enjuiciamiento y esgrimidas de contrario, ya que lo que se ventilaba era la nulidad del testamento.

Un homicidio

En la noche del 3 de febrero del año pasado prodújose en la taberna de Villalba, llamada «La Taurina», una apasionada discusión entre Manuel Lozano y Faustino Serna. Sin ser requerido por nadie intervino Victorio Urosa, sujeto de malos antecedentes, quien sin motivo justificado, agrió aún más la disputa al sacar una navaja que llevaba en el bolsillo.

Apaciguáronse, sin embargo, los ánimos, y nada hubiera ocurrido si, un rato después, no se hubiesen encontrado en la calle Manuel y Victorio. Este desafió al primero y le agredió a pedradas. Manuel repelió el ataque, pero con tan mala fortuna que Victorio, irritado, sacó de nuevo la navaja, y con ella le infirió dos cortes que al día siguiente le causaron la muerte.

Sobre estos hechos se ha celebrado ante la Sección cuarta de la Audiencia provincial, un juicio por jurados, en el que el fiscal, señor Barrio, ha acusado a Victorio Urosa como autor de un homicidio. El defensor, señor Fuentes, sostenía, por el contrario, que su patrocinado, si no obró en legítima defensa, al menos acometió a Manuel Lozano con las atenuantes de la provocación previa de éste y de no proponerse causar mal tan grave.

La prueba ha sido contraria al procesado, y por ello el Jurado ha emitido veredicto de plena culpabilidad, con arreglo al cual, el fiscal ha solicitado catorce años, ocho meses y un día de reclusión, y 10.000 pesetas de indemnización a los herederos de la víctima.

La sentencia ha recogido la petición fiscal en todos sus términos.

Condenado por homicidio

Unos resentimientos entre dos familias fueron la causa. Una riña en la plaza del pueblo de Navalagamella, el hecho. Y el resultado la muerte de Ricardo Sáez. El agresor, Juan Barceló Sánchez, ha ocupado por ello el banquillo de los acusados, en la Sección cuarta de la Audiencia provincial, defendido por el letrado señor Escotado. La acusación ha corrido a cargo del fiscal, señor Carsi.

El problema que se planteó desde los primeros instantes del juicio fué sobre la importancia y gravedad de las lesiones que causaron la muerte al desgraciado Ricardo, porque, a juicio de los peritos que depusieron en primer término, aquéllas no eran mortales de necesidad, sino que fueron descuidadas en los primeros instantes.

Esta afirmación y otros elementos probatorios, sirvieron al señor Escotado para mantener, frente a la tesis fiscal que estimaba la existencia de un homicidio, que su patrocinado no era autor más que de un delito de lesiones, con la circunstancia de legítima defensa.

El Jurado, sin embargo, no admitió el razonamiento y declaró la culpabilidad de Juan Barceló.

Abierto el juicio de derecho, el fiscal solicitó catorce años de reclusión para el procesado, pero la Sala, después de apreciar como atenuante el arrepentimiento, redujo la pena a doce años, accesorias y costas y 10.000 pesetas de indemnización a los familiares de la víctima; penas que al Jurado le parecieron excesivas.

Los indultos

Ayer se reunió la Sala de Gobierno del Tribunal Supremo para estudiar la procedencia del expediente de indulto incoado en favor de varios condenados a muerte por los sucesos revolucionarios de Medina de Rioseco.

No se conoce el sentido del informe, pues la Sala guarda, como siempre, la más absoluta reserva.

Escuelas y maestros

Rehabilitación de pensiones.—De acuerdo con la propuesta formulada por la Junta para ampliación de Estudios e Investigaciones científicas, el ministerio ha acordado rehabilitar las pensiones concedidas a doña María de los Dolores Gómez Martínez, profesora de la Normal de Jaén; doña Concepción Majano, de la Normal de Madrid; don Eduardo Málaga García, de la Normal de Vitoria; don Rafael Alvarez García, inspector de Primera enseñanza de León; doña Amelia Asensi Hevia, don Francisco Carrillo Guerrero, doña María Teresa Martínez de Bujanda, inspectores de Madrid, y doña María Cruz Gil y Febrel, inspectora de Primera enseñanza de Soria.

Nombramiento de maestros.—Han sido nombrados maestros del Grupo escolar de los Asilos de San Juan y Santa María de El Pardo, don Florentino Santos Otero, maestro de Collado Mediano (Madrid); don Jesús María Nieves Iglesias, maestro de Santa María de César (Enfesta-Coruña); don Juan B. Company Sanchiz, maestro de Freigido (Lugo); don Francisco León Carrillo, maestro de Aguilar (Córdoba); doña Pilar Martínez Chumillas, maestra de Peraleda de Zancejo (Badajoz), y doña Angelina García Miguel, maestra de Villares de Yelma (Salamanca).

Auxiliares sanitarias.—Han sido nombradas auxiliares sanitarias de los médicos escolares de Barcelona, doña María Prat Abad, y doña Carolina Domínguez Laplaza, con la remuneración anual de 1.000 pesetas.

Direcciones de Graduada.— Han sido nombrados maestros-directores de Escuelas graduadas de menos de seis grados don Félix Julián Lara García, de la Graduada de niños de Valverde del Júcar (Cuenca); doña María Dolores Lagresa, graduada de niñas de Llanza (Gerona), y doña Antonia Escolá Tangis, graduada de niñas de Atmetlla (Tarragona).

A los maestros de la categoría de 3.000 pesetas.—Un grupo de maestros de Bembibre (León) nos envía una carta abierta a los maestros de la categoría de 3.000 pesetas en la que se invita a todos a trabajar activamente para lograr el ascenso a 4.000 pesetas antes de que sean colocados en propiedad los alumnos del plan profesional. Supondría ello una postergación económica y, lo que es peor, una disminución de la moral indispensable para la profesión de enseñar. Recomiendan que se visite a los diputados de todos los matices de cada provincia, se formen Comisiones y se envíen telegramas al ministro de Instrucción pública, al director general de Primera enseñanza y al Presidente de la República.

Nueva inspectora.—Se ha posesionado del cargo de inspectora de Primera enseñanza de Guadalajara doña María Josefa Arriero, propuesta por méritos para ocupar dicha plaza por el Consejo general de Cultura.

NOTAS MILITARES

Por decreto del ministerio de la Guerra, que aparece en la "Gaceta" de ayer, se concede el empleo de general de brigada, honorario, al coronel de Infantería, en situación de retirado, don Luis Trucharte Samper.

Otro decreto del mismo departamento concede la gran cruz de la Orden de San Hermenegildo al general de brigada don Víctor Carrasco Amilivia.

La cruz de Beneficencia a un alguacil

Le ha sido impuesta la cruz de Beneficencia en el Ayuntamiento de Carabanchel Bajo al alguacil del mismo Angel Albéniz, por haber salvado la vida a una mujer que se arrojó a un pozo. El alcalde pronunció un discurso.

RADIOTELEFONIA

Programas para hoy:

MADRID, Unión Radio (E. A. J. 7, 274 metros).—8: "La Palara".—9: Calendario astronómico. Santoral. "E Evangelio comentado".—13: Campanadas. Señales horarias. "El "cock-tail' del día". Música variada.—13,30: "La plus que lente", "Seis impresiones". "Serenata florentina".—14: Música variada.—14,30: "Lohengrin". "Los pápiros". "La Dolores".—15: Música variada.—15,30: "Cavatina de Koutchakowa". "Danza andaluza". "Don César de Bazán". "Canciones portuguesas". — 17: Campanadas. Música variada.—18: La semana artística y literaria. "La linda tapada", "La Mari-Blanca", "Lysistrata", "Arlequinada", "Minueto", "Camiño da festa", "La del soto del Parral", "Rapsodia portuguesa".—19: Música de baile.—19,45: La semana cinematográfica. Música de baile.—21: Selección. "Tosca".—22: Cante flamenco. Intervención de Gómez de la Serna.—23: Música de baile.—24: Campanadas.

RADIO VATICANO.—(Onda de 50 metros).—10 mañana, hora española: Lectura de la Santa Misa para los enfermos, en francés y en latín. Canto.

Programas para el día 11:

MADRID Unión Radio (E. A. J. 7, 274 metros).—13: Campanadas. Boletín meteorológico. Calendario astronómico. "El "cock-tail" del día". Música variada. — 13,30: "Boris Godounoff". "Cantos de España", "Piezas breves". 14: Cambios de moneda. Música variada.—14,30: "Peer Gynt", "Rumores de la Caleta".—15: Música variada.—15,30: "El Hada del Carnaval", "Hoja de álbum", "Liebesfreud".—17: Campanadas. Música ligera.—17,30: Conferencias del Patronato para la protección de animales y plantas.—18: "Maruxa", "Gigantes y cabezudos", "Las golondrinas". "Curro Vargas". Recital de poesía española. "El espectro", "La muerte y la muchacha", "Serenatas", "El profeta", "Los remeros del Volga".—19: "La Palabra". "El anillo de hierro", "Romanza sin palabras", "Carmen Silva", "Escenas pintorescas", "La pícara molinera", "Las ruinas de Atenas".—20: "Si te ves en la calle", "Hay flores que no se venden", "Libre quiero ser".—20,15: "La Palabra". "Caminito de romeros", "El diplomático", "Pobre pajarito".—20,45: Selección. "Tosca".—21,30: Media hora de buen humor.—22: Campanadas.—22,05: "La Palabra", "Paragraff III", "Boris Godounoff", "En la Giralda", "Invocación a Schumann", "Invitación al vals".—23,15: Música de baile.—23,45: "La Palabra".—24: Campanadas.

Radio España (E. A. J. 2., 410,4 metros).—14: «Gitanillo de Triana», «La Verbena de la Paloma», «El Juramento», «Canción de siega», «Káiser March», «Rigoletto». Cuentos vascos. «Chiquilladas», «La Generala», «Khowantchina», La Tempestad», «Canción india».—17,30: Curso de latín.—17,45: Fantasías de óperas.—18,30: «El Comité del libro para el ciego». Charla deportiva. Música de baile.—22: «Marcha militar», «La Revoltosa», «Meditación». Charla taurina. Canciones. «Cuarteto en sol menor», «La Bohemia», «Marcha fúnebre de una marioneta».—23,30: Música de baile.—23,45: Noticias.

RADIO VATICANO.—A las 3,30 de la tarde, con onda de 19 metros. A las 7 de la tarde, con onda de 50 metros.

MERCADOS DE MADRID

(9 marzo de 1935)

Ganados.—Se han sacrificado hoy 127 vacas, 15 terneras, 950 reses lanares y 135 cerdos.

Han ingresado en Madrid las siguientes reses foráneas: terneras, 420, lechales, 965.

Hoy se han vendido en el mercado: terneras, 400; lechales, 1.047.

Hay en cámaras: terneras, 315; lechales, 428.

Cotizaciones del mercado de Madrid

Precio en kilo canal.

Vacuno.—Cebones buenos, de 2,85 a 2,87; ídem regulares, de 2,65 a 2,76; vacas gallegas, asturianas y leonesas buenas, de 2,65 a 2,70; ídem íd. regulares, de 2,42 a 2,61; bueyes buenos, de 2,70 a 2,76; ídem regulares, de 2,52 a 2,65; vacas de la tierra, serranas, extremeñas y andaluzas buenas, de 2,83 a 2,85; ídem regulares, de 2,70 a 2,78.

Terneras.—Toros buenos, de 3,13 a 3,22; ídem regulares, de 2,91 a 3,04; Castilla primera, de 4,26 a 4,69; ídem ídem segunda, de 3,91 a 4,13; Montaña y Asturias primera, de 3,83 a 3,91; ídem ídem segunda, de 3,35 a 3,69; gallegas primera, de 3,26 a 3,51; ídem segunda, de 3 a 3,22; tierra primera, de 3,26 a 3,61; ídem segunda, de 3,04 a 3,22.

Lanares.—Corderos nuevos, de 4,10 a 4,20; carneros, de 3,60 a 3,65; ovejas, de 3,25 a 3,35.

Corderos lechales.—De primera, de 3 a 3,10; de segunda, de 2,60 a 2,70; de tercera, de 2,20 a 2,30.

Cerdos.—Blancos del país, de 2,60 a 2,70; andaluces y extremeños, de 2,20 a 2,25; chatos, de 2,80 a 2,90.

MERCADO DE AVES Y CAZA

Precio por unidad.—Gallinas, de 4 a 7,25; gallos, de 5 a 7,50; pollos, de 3 a 8; Patos, de 4,25 a 5,50; Pavos, de 10 a 16; pichones, de 1,75 a 2 pesetas.

MERCADO DE HUEVOS

Precio en 100.—Gallegos, de 16 a 18 pesetas; castellanos, de 17 a 18; Murcia, a 17,50; Egipto, de 12 a 13,50; Holanda, a 17,50; belgas, a 18; morunos, de 12,50 a 14.

CEREALES Y PIENSOS

Precio en 100 kilos, puesto en fábrica o almacén.—Trigo, a 51 pesetas; cebada, de 31 a 31,50; avena, de 30,50 a 31; centeno, de 34 a 35; Habas, de 45 a 46; algarrobas, de 38 a 39; maíz, de 45 a 46; heno, de 18,50 a 19; harina candeal, a 65; salvado de hoja, de 27 a 29; ídem fino, de 17 a 29; ídem ordinario, de 23 a 24; paja de trigo, de 7 a 8; ídem de algarrobas, de 8 a 9.

MERCADO DE FRUTAS Y VERDURAS

Frutas.—Camuesas, kilo, de 1 a 2 pesetas; limones, sera, de 15 a 20; mandarinas, cien, de 3 a 7; manzanas de la tierra, kilo, de 0,50 a 1,40; ídem de reineta, kilo, de 1,50 a 3,50; ídem verde de doncella, kilo, de 0,80 a 3; naranjas, cien, de 2 a 10; naranjas de Orihuela, cien, de 3 a 20; ídem de Wáshington, cien, de 10 a 20; ídem de grano de oro, de 4 a 6; nueces, kilo, de 1,10 a 1,25; peras de Roma, kilo, de 0,60 a 2; uvas de Chelva, de 1,40 a 1,50; ídem de la tierra, de 35 a 40.

Verduras.—Acelgas, manojo, de 0,35 0,50; alcachofas, docena, de 0,40 a 1,30; calabazas, pieza, de 1,25 a 2,50; cardos, docena, de 4 a 14; cebollas, kilo, de 0,15 a 0,22; coliflores, docena, de 4 a 12; espinacas, manojo, de 0,60 a 0,80; judías, kilo, de 1,50 a 1,75; lechugas, docena, de 1 a 2; lombardas, docena, de 4 a 12; patatas blancas, kilo, de 0,22 a 0,23; ídem holandesas, kilo, de 0,31 a 0,33; ídem de la rosa, de 0,24 a 0,26; repollos de la tierra, docena, de 1,50 a 6; ídem íd., kilo, de 0,12 a 0,20; tomates de Canarias, kilo, de 0,75 a 1.

IMPRESIONES DEL MERCADO

Vacuno.—Mercado ligeramente abastecido; los toros mejoran sus precios de 10 a 15 céntimos en kilo; el resto de las cotizaciones siguen firmes y con tendencia a mejorar.

Terneras.—Pocas existencias; los precios siguen firmes.

Lanares.—Se han hecho contrataciones a 4,20 pesetas kilo para sacrificar del 10 al 20 del actual, lo que supone un alza de 10 céntimos en kilo, con relación a los precios anteriores.

Cerdos.—En la semana próxima se harán nuevas contrataciones para cubrir matanzas hasta el 20 del actual. El precio que se haga será, aproximadamente, el de 2,25 pesetas kilo para extremeños y andaluces.

Sanción a unos estudiantes

En la «Gaceta» de ayer se inserta una orden del ministerio de Instrucción pública, por la que, de acuerdo con el fallo del Consejo de Disciplina y del informe emitido por el Consejo Nacional de Cultura, en relación con los sucesos desarrollados en la Universidad de Madrid el 9 de noviembre del pasado año, se impone a los alumnos don Alfonso Rivera Sánchez, don Basilio Ochoa Moreno y don Antonio Bello Cuadrado, la sanción de expulsión perpetua de la Universidad de Madrid e inhabilitación temporal por tres cursos para todas las Universidades de España, y a don Manuel de la Guardia y Troyano, la expulsión perpetua de la Universidad de Madrid, con la accesoria de pérdida de matrícula en las asignaturas en que estuviera matriculado.

¡NERVIOSOS!

Basta de sufrir inútilmente, gracias a las acreditadas

Grageas Potenciales del Doctor Soivré

que combaten de una manera cómoda, rápida y eficaz la

Neurastenia Impotencia (en todas sus manifestaciones), dolor de cabeza, cansancio mental, pérdida de memoria, vértigos, fatiga corporal, temblores, dispepsia nerviosa, palpitaciones, histerismo y trastornos nerviosos en general de las mujeres y todos los trastornos orgánicos que tengan por causa u origen agotamiento nervioso. Las

GRAGEAS POTENCIALES DEL DR. SOIVRE

más que un medicamento, son un alimento esencial del cerebro, medula y todo el sistema nervioso, regenerando el vigor sexual propio de la edad, conservando la salud y prolongando la vida; indicadas especialmente a los agotados en su juventud por toda clase de excesos, a los que verifican trabajos excesivos, tanto físicos como morales o intelectuales; esportistas, hombres de ciencia, financieros, artistas, comerciantes, industriales, pensadores, etc., consiguiendo siempre con las **Grageas Potenciales del Dr. Soivré** todos los esfuerzos o ejercicios fácilmente y disponiendo el organismo para reanudarlos con frecuencia y máximo resultado, llegando a la extrema vejez, y sin violentar al organismo con energías propias de la juventud.

Basta tomar un frasco para convencerse de ello.

Venta a 6,50 pesetas en todas las principales farmacias de España, Portugal y América.

NOTA.—Dirigiéndose y enviando 0,25 ptas. en sellos de correos para el franqueo a Oficinas LABORATORIO SÓKATARG, calle del Ter, 16, Barcelona, recibirán gratis un librito explicativo sobre el origen, desarrollo y tratamiento de estas enfermedades.

†

TERCER ANIVERSARIO

EL SEÑOR

D. FRANCISCO DEL RIO URBANO

DEL COMERCIO

Falleció el día 12 de marzo de 1932

R. I. P.

Su viuda, doña Catalina Menéndez; hijas, doña Petra, doña Concepción, doña María Victoria, doña María Teresa; hijo político, don Heliodoro Grande Romero; nietos, Paquito y Teresita; hermana, hermana política, sobrinos, tíos y demás parientes

RUEGAN a sus amigos una oración por su alma.

Todas las misas que se celebren el martes día 12 (hasta las doce, inclusive), las de once y once y media el 12 de cada mes en los Padres Franciscanos de San Antonio (Duque de Sexto, 7), las que se digan en las Siervas de María y las que se celebren el mismo día en Benavente (Zamora), Velascálvaro y Campillo (Valladolid), serán aplicadas por el eterno descanso de su alma.

Varios señores Prelados han concedido indulgencias en la forma acostumbrada.

†

LA ILUSTRISIMA SEÑORA

DOÑA JUANA AMODIO Y DE MOYA

VIUDA DE MARTIN GARRIDO

Falleció en el pueblo de Vallecas

EL DIA 9 DE MARZO DE 1935

HABIENDO RECIBIDO LOS SANTOS SACRAMENTOS Y LA BENDICION DE SU SANTIDAD

R. I. P.

Su director espiritual, don Marcos Sanz; sus hijos, don Julio, doña María y doña Josefina; hijos políticos, doña Ana Ceballos y don José Homar; hermanos, doña Melanie y don Julio; hermana política, nietos, sobrinos, primos y demás parientes

PARTICIPAN a sus amigos tan sensible pérdida y les ruegan asistan a la conducción del cadáver, que tendrá lugar hoy día 10 del corriente, a las cuatro de la tarde, desde la casa mortuoria, Villacampa, número 5 (Vallecas), a la Sacramental de San Lorenzo, de Madrid, por lo que les quedarán eternamente agradecidos.

No se reparten esquelas.

ANUNCIOS POR PALABRAS

Hasta ocho palabras ..... 0,80 ptas

Cada palabra más ..... 0,10 "

Más 0,10 ptas. por inserción en concepto de timbre

ESTOS ANUNCIOS SE RECIBEN EN:

Librería Fernando Fe, Puerta del Sol, 15.

Agencia Publicitas, Pi Margall, 9.

Agencia Corona, Fuencarral, 63 (moderno).

Agencia Prado, Montera, 15.

ABOGADOS

SEÑOR Cardenal, abogado. Cervantes, 19: consulta, tres-siete. (5)

JUAN Pulido. Consulta, seis-nueve noche. Augusto Figueroa, 4, principal centro. (5)

ABOGADO con destino, honorable, ofrece servicios para secretaría, administración. Informes de persona de gran solvencia. Alcalá, 2. Continental. Castellanos. (T)

AGENCIAS

PATENTES, marcas, nombres comerciales. Osuna Compañía. Hortaleza, 38. Teléfono 24833. (4)

DETECTIVES, vigilancias reservadísimas, investigaciones familiares, garantizadas, divorcios. Instituto Internacional (fundado 1918). Preciados, 50, principal. Teléfono 17125. (18)

AGUAS MINERALES

SERVIMOS domicilio toda clase aguas minerales. Cruz, 30. Teléfono 13279. (T)

¡¡ENFERMOS!! Sanaréis rápidamente bebiendo agua "La Campana". Marmolejo. (V)

ALMONEDAS

RECLAMO. Mesa y silla, 20 pesetas; camas doradas, 35. Puente. Pelayo, 31. (V)

LIQUIDACION comedores, despachos, alcobas, armarios, espejos. Traspaso local. Leganitos, 17. (20)

LUNA, 13. Alcobas, comedores, camas doradas, plateadas. Infinidad de muebles, precios baratísimos. Luna, 13. (5)

LIQUIDACION verdad todas existencias. Matesanz. Estrella, 10. (7)

SALDAMOS alcobas, comedores modernos, mitad precios. Estrella, 10. (7)

CAMA, colchón y almohada, 50 pesetas. Luna, 13. (5)

MUEBLES, los mejores, los más baratos, de mayor duración, tenemos estas normas siempre, hoy con más motivo por reforma. Flor Baja, 3. (5)

VALE 10 % descuento en todas las ventas. Grandiosa liquidación de alcobas, comedores, despachos, tresillos, camas, muebles en general, precios reducidísimos, por reforma. Flor Baja, 3. (5)

COMEDOR grande roble, saloncito, dormitorio caoba, varios. Castelló, 49; tres a seis (2)

MUEBLES Gamo. Los mejores y más baratos. San Mateo, 3. Barquillo, 27. (18)

GRANDIOSA ocasión. Comedor completo, 260. Muchos muebles, precios increíbles. Losmozos. Santa Engracia, 65. (8)

URGENTE marcha líquido comedor, tresillos cuero y tapizado, precioso despacho, muchos muebles isabelinos, alfombras, arañas, muebles hall, cuadros. Velázquez, 30, primero izquierda. (16)

ANTIGUEDADES

OBJETOS arte, plata antigua. Pedro López. Pez, 15. Prado, 3. (21)

ALQUILERES

NAVES industria, vivienda, patio, corriente continua, alterna. Linneo, 14. Vaquería. (A)

PISOS espeléndidos, información garantizada. Listas, 2 pesetas. Internacional. Príncipe, 1. (V)

CHALET, todo confort, Chamartín; 425 mensuales. Teléfono 34859. (T)

PIANOS alquiler, perfecto estado, económicos. Oliver. Victoria, 4. (3)

LOCAL amplio, industrias, guardamuebles, taller, precio económico. Teléfono 13346. (24)

EN plaza popular se subarrienda el mejor entresuelo de Madrid, ocho balcones. Escribid: Apartado 12.132. (7)

EXTERIOR, soleado, amplio, baño, calefacción central, gas, ascensor, 48 duros. Alcalá, 181. (6)

INTERIOR, 60; ático, 85. Ercilla, 19. Ascensor. Nueva. (2)

INFORMACION garantizada pisos desalquilados, todos precios. Preciados, 10, entresuelo. (V)

PISOS desalquilados, muchísimos diariamente. Información garantizada. Todos precios. Príncipe, 4, principal. (3)

HERMOSOS pisos, uno 11 habitaciones, otro siete, todo confort. General Arrando, 5. (T)

PISOS desalquilados, garantiza información Ellos. Dato, 6. Listas, dos pesetas. (V)

GRAN garage. Ibiza, esquina Máiquez. (T)

AMPLIA tienda, dos huecos, vivienda, 150 pesetas. Montesa, 30. (T)

SE alquila cuarto todo confort. Zurbarán, 15. (7)

ALQUILO hotel, doce habitaciones, Madrid. Castelar, 24 moderno. (18)

GOYA, 80. Cuartos todo confort, casa nueva. (18)

PLAZA Santa Ana, 6, principal. Seis balcones a la plaza y seis a la calle del Príncipe, ascensor, calefacción, baño. (T)

HERMOSO piso (oficinas), gran salón. Plaza Luis Zorrilla, 11 (antes Bilbao). (T)

SE alquilan pisos gran confort, baratísimos. Niceto Alcalá Zamora, 5. (T)

ALQUILO hotel amplio, todo confort, buena orientación. Parque Metropolitano. Teléfono 45974. (4)

PRECIOSO piso céntrico, confortable. Paseo del Prado, 12. (18)

ALQUILO locales grandes, pequeños, espléndidas luces, próximo estaciones. Acacias, 4. (8)

MENDIZABAL, 76. Casa de lujo, nueva, cuartos siete habitaciones, cocina esmaltada, cuarto baño precioso, ascensor, montacargas, calefacción central, 50 duros. (6)

HERMOSAS tiendas con vivienda, baratísimas. Evaristo San Miguel, 17 (entre Ferraz-Princesa). (T)

ALQUILO cuartos casa nueva, cámara frigorífica y adelantos modernos. Alfonso XI, 5. (E)

CUARTO todo confort, gas, calefacción central, ascensor, montacargas. Moreto, 15. (T)

CUARTO, espléndidas luces, nueve balcones, espaciosas habitaciones, confort. Serrano, 110. (2)

PISO gran lujo, tres cuartos de baño, ocho balcones, sol todo el día. Modesto Lafuente, 4. (2)

PISO exterior, confortabilísimo, próximo Quevedo. Fernández Ríos, 15. (2)

HERMOSO local calle Sagasta, esquina Manuel Silvela, con instalación oficinas, despachos independientes, grandes sótanos saneados y calefacción. (6)

COLINDANDO plaza Callao, exterior apropiado oficinas, pensiones, 425. Miguel Moya, 4. (2)

CEDO local entresuelo, económico, Gran Vía. Teléfono 20966. (18)

CUARTO espacioso, dos fachadas, sol, 10 habitables, todos servicios y confort, 70 duros. Castelló, 51. (2)

NECESITO local amplio, ventilado, bien comunicado, con entrada camión. 31014. (5)

PRECIOSO ático, ascensor, 85 pesetas. Argumosa, 3. (18)

INFORMACION gratuita de pisos desalquilados. El Centro. Mudanzas y guardamuebles. Goya, 56. (21)

SOTANO grande, para almacén, 60 pesetas. Ayala, 67, entre Porlier y Torrijos. (T)

SE alquila piso, calefacción central, ascensor, baño, nueve habitaciones grandes, 270 pesetas. Ayala, 67, entre Porlier y Torrijos, junto a "Metro" y tranvía. (T)

HOTEL campo, 12 piezas, confort, garage, 8 kilómetros centro, 60 duros. Teléfonos 15609 y 73045-21. (2)

CUARTOS todo confort, rentas rebajadas. Pasaje Príncipe Vergara, 2 y 4. (A)

HERMOSO piso vistas Retiro-Botánico, todo confort, 10 habitaciones, escalera servicio, 95 duros. Alcalá Zamora, 48. (6)

PRECIOSO cuarto 13 duros. Bretón Herreros, 20. (2)

DESPACHO, dormitorio, económicos, baño, teléfono. Peligros, 12, principal. (T)

ALEGRE exterior, baño, gas, calefacción individual, teléfono incluído, ocho piezas, trescientas cincuenta pesetas, cinco balcones, chaflán plaza Salamanca, preciosas vistas. Príncipe Vergara, 45. (T)

VILLA Elvira. Parque Metropolitano. Olivos, 17, junto Ciudad Universitaria, situación espléndida, frente Sierra, confort, garage. Verla tardes. 19517. (5)

ALQUILO piso confort, orientación Mediodía, nueve habitaciones, dos cuartos baño, aguas corrientes dormitorios, cinco mil pesetas. Ramón Cruz, 31. (T)

PARTICULAR, alquilo habitación matrimonio, estable, sol, confort, teléfono. Alcalá, 38, tercero. Pregunten portería. (T)

ALQUILO tierra tapiada, noria, vivienda, cuadras, propia avicultura. Razón: Huertas, 69, portería. (2)

VENDO o alquilo hotel grande, muy bonito, todo confort, muy independiente, propio para cualquier negocio. Escribid: señor Fernández. Fuencarral, 63. Anuncios. (8)

AVENIDA Peñalver. Planta baja, sótanos, entresuelo. Dirigirse: Víctor Hugo, 1. (E)

BAJO, confort, jardincito, once piezas, 190 pesetas. General Oráa, 56. (E)

INFORMACION pisos desalquilados y amueblados. Preciados, 33. 13603. (18)

PISITO amueblado, confort, moderno, alquílase completo o parte. Plaza Chamberí, 10. Verlo únicamente 4 a 6. (T)

FAMILIARMENTE admítense estable, dos amigos, matrimonio, confort. Lope Rueda, 23, tercero izquierda. (T)

FAMILIA distinguida, habitación todo confort, soleada, estables, trato familiar, económico. Teléfono 47640. (T)

ALQUILO hotel dos plantas, todo confort, jardín, garage, hermosas terrazas, Cuesta Perdices. Teléfono 48362. (8)

ALQUILO hermosa tienda, vivienda, para ultramarinos, peluquería, farmacia, estanco. Razón: paseo Extremadura, 13. Casquería. (18)

ALQUILASE tienda instalada, sin traspaso, Valverde, esquina Puebla, dos escaparates. Montera, 8. Anuncios. (18)

PRIMERO, 32 duros. San Vicente, 27. "Metro" Tribunal. (18)

PRECIOSO cuarto moderno, once piezas, tres fachadas, todo luz. Claudio Coello, 16. (16)

TIENDA espaciosa, con vivienda, precio rebajadísimo. Claudio Coello, 16. (16)

LOCAL propio tienda, industria o garage, con foso. Covarrubias. Teléfono 47364. (2)

ALQUILO academia, despacho: de 9-5. Preciados, 42, segundo. (2)

AUTOMOVILES

¡AUTOMOVILISTAS! Neumáticos seminuevos. Los más baratos. Santa Feliciana, 10. Teléfono 36237. (21)

VAUXHALL, coche inglés de más calidad. Alcántara, 28. (3)

VAUXHALL, el 6 cilindros más barato. Alcántara, 28. (3)

VAUXHALL, estabilidad, seguridad, rapidez, economía. Alcántara, 28. (3)

VAUXHALL, modelos 14-20 caballos. Alcántara, 28. (3)

NEUMATICOS y radio. Para comprar barato. Casa Ardid. Génova, 4. Envíos provincias. (V)

CAMIONES "Latil", modelos gasolina, aceite pesado. Alcántara, 28. (3)

CAMIONES y ómnibus usados; diferentes marcas y onelajes; precios económicos. Garage Cotisa. Alcántara, 28. (3)

ENSEÑANZA conducción automóviles. Código, carnets, todo 99 pesetas. Escuela Automovilistas. Niceto Alcalá Zamora, 56. (2)

CARNETS, garantizo conducir camiones, automóviles, motocicletas, Código, mecánica, 100 pesetas. Marqués Zafra, 18. (5)

BEDFORD, camión inglés, material, fabricación perfectos. Alcántara, 28. (3)

VENDESE Citroen lujo, moderno, seis cilindros, excelentes condiciones. Goya, 50, portería. (2)

ALQUILER automóviles lujo, 0,25 kilómetro, sin chófer. Doctor Castelo, 20. Teléfono 61598. (7)

SINGER fué siempre el automóvil económico de mayor calidad. Hoy es también el más barato. Véalo en Goya, 24. (9)

RECAUCHUTADOS Badals, por integrales. Los mejores, garantizados. Madrazo, 9. (V)

SINGER del 34, baratísimo. Claudio Coello, 14. 59413. (18)

LUJOSISIMOS automóviles bodas, abonos, viajes a 0,40 kilómetro. Sánchez Bustillo, 7. (2)

ALQUILO garage, tres coches, 24 duros. Castelló, 51. (2)

PLYMOUTH, 48.000; Chrysler, 75,80; Ford, otros. Serrano, 55, patio. Teléfono 54041. (T)

ACADEMIA Americana. Conducción, mecánica, todo 100 pesetas. General Pardiñas, 89. (5)

ACADEMIA automovilista La Hispano. Coches europeos, americanos. Santa Engracia, 6. (2)

NEUMATICOS todas marcas. Agencia exclusiva "Firestone". Accesorios. Codes. Carranza, 20. (21)

FORD 8 cilindros, 1934. Santa Engracia, 34, tercero izquierda. (E)

ROLLS, seminuevo, conducción, siete, 4.000 pesetas. Peñuelas, 12. (8)

ESCUELA Zacarías, la mejor garantía obtención carnets. Luchana, 35. (3)

ALQUILER automóviles nuevos, sin chófer, dos pesetas hora. Doctor Castelo, 20 (teléfono 61598); Garage Andalucía, Torrijos, 20 (61261); Sánchez Bustillo, 7 (Puerta Atocha) (74000). (7)

ESCUELA automovilista, única que garantiza carnet, por 90 pesetas. Cuesta Santo Domingo, 12. (5)

VENDESE un coche seminuevo. Galileo, 30. (8)

PARTICULAR vende Cadillac Imperial, nuevo, 16.000 kilómetros, buen precio. Avenida Pablo Iglesias, 41. (16)

VENDO estupendo Graham Paige, baratísimo. Razón: Felipe III, 9. Bar. (V)

COMPRO camioneta, cambiándola por solar. Teléfono 24371. (E)

ROLLS Royce, ocho plazas, cuatro frenos, carrocería moderna. Víctor Hugo, 1. (E)

CAFES

CAFE Viena. Luisa Fernanda, 21. Cubiertos, 3,50 y 4 pesetas. Carta amplia y económica. Salón bodas, banquetes. (2)

CALZADOS

CALZADOS goma, sport, inmejorables; reparaciones calzados goma. Arréglanse bolsas goma e impermeables. Relatores 10. Teléfono 17158. (24)

CONSULTAS

EMBARAZO, matriz. Doctor especializado Hortaleza, 61. Contesto provincias. (2)

CURACIONES prontas, alivio inmediato venéreo, sífilis, blenorragia, espermatorrea, sexuales. Clínica especializada. Duque Alba, 10; diez-una, tres-nueve. Provincias correspondencia. (5)

ALVAREZ Gutiérrez. Consulta vías urinarias, blenorragia. Preciados, 9: diez-una siete-nueve. (18)

CLINICA acreditada. Tratamientos serios. Venéreo, sífilis, análisis. Once-una, cuatro-nueve. Especial, 5; económica, 2. Fuencarral, 59, entrada Emilio Menéndez Pallarés, 2 (antes Santa Bárbara). (10)

URINARIAS, sífilis, sexuales, consulta particular, cinco pesetas. Hortaleza, 30. (5)

COMADRONAS

MERCEDES Garrido. Asistencia embarazadas, pensión, consultas. Santa Isabel, 1. (20)

PARTOS. Estefanía Raso, asistencia embarazadas, económica. Mayor, 40. (11)

PARTOS, Josefina. Pensión embarazadas Médico especialista. Montera, 7. (2)

NARCISA. Consulta menstruación, hospedaje embarazadas. Conde Duque, 44, junto bulevares. (2)

EMBARAZADAS. Consulta médica gratuita. Hortaleza, 61. Provincias, sello. (2)

PROFESORA partos, consulta faltas menstruación, médico especialista. Alcalá, 157, principal. (5)

ROGELIA Santos. Hospedaje autorizado embarazadas. Glorieta San Bernardo, 3 (T)

MENSTRUACIONES suspendidas reaparecen. Consulta gratuita. Teléfono 21398: tardes. (3)

JUANA Robla. Consulta menstruación, hospedaje, especialista. Santa Engracia, 150. (V)

MATILDE. Partos, hospedaje, faltas menstruación, médico especialista. Hortaleza, 32. (18)

ASUNCION García. Consulta, hospedaje, autorizado. Contesto provincias. Felipe V, 4. Teléfono 11082. (5)

BISINIA, antigua comadrona. Consulta gratis. Hospedaje. Corredera Alta, 12. (6)

MARIA Mateos, profesora partos. Consultas, hospedajes embarazadas. Autorizada. Carmen, 33. Teléfono 26871. (2)

COMPRAS

MOTORES, maquinaria, talleres completos material eléctrico. Teléfono 71742. (20)

ALHAJAS, papeletas del Monte. Paga más que nadie Granda. Espoz y Mina, 3, entresuelo. (T)

TRAJES caballero, muebles, objetos, condecoraciones, porcelanas, pago sorprendentemente. Teléfono 52776. Adolfo. (3)

LA Casa Orgaz. Compra y vende alhajas, oro, plata y platino, con precios como ninguna otra. Ciudad Rodrigo, 13. Teléfono 11625. (2)

MUEBLES, objetos, pisos, voy rápido. Pardiñas, 17. Teléfono 52816. (5)

COMPRO máquinas escribir, multicopistas, sumadoras, calculadoras, aunque estén empeñadas. Enrique López. Puerta Sol, 6. (9)

COMPRO restos casa, buhardilla, ropas, cacharros. Teléfono 70075 (Rioja). (T)

COMPRO libros todas clases, bibliotecas, pago espléndidamente. 47869. (4)

COMPRO nudas propiedades, pagando su valor. Apartado 373. (T)

MUEBLES, alhajas oro, papeletas Monte, ropas, pago su valor. Espíritu Santo, 24. Compraventa. Teléfono 17805. (20)

PAGAMOS más que nadie alhajas, objetos oro, plata, antigüedades, objetos de arte. Pez, 15. Prado, 3. (21)

CASA Magro. Alhajas, escopetas, aparatos fotográficos, máquinas de escribir, coser, papeletas Monte, gabanes, pellizas, gabardinas. Fuencarral, 93. Teléfono 19633. (20)

DENTISTAS

MARIA Carmen Hernández Bravo. Goya, 83. Teléfono 52958. Consulta de 3 a 7. Francés, alemán. (T)

ALVAREZ, Magdalena, 26. Especialista dentaduras, precio módico. Consulta gratis. Teléfono 11264. (5)

DENTISTA Cristóbal. Atocha, 39. Teléfono 20603. (T)

DENTISTA Gurrea ha trasladado su consulta de Magdalena, 23, a Alcalá, 22, primero (junto al "cine" Alkázar) .Teléfono 11536. Dentaduras completas sin paladar. (21)

ENSEÑANZAS

CORTE, aprendizaje rápido. Fernández de la Hoz, 38, principal derecha F. Estrada. (10)

FARMACIA, Medicina, primer curso por profesorado técnico. Bachillerato, repasos prácticos, métodos abreviados. Laboratorios. Internado. Academia Central. Calle Dos de Mayo, 6. (10)

OFRECESE profesora Primera enseñanza y bachillerato. Teléfono 34859. (T)

ACADEMIA Redondo. Romanones, 2. Bachillerato, preparación especializada, taquimecanografía, cultura general, idiomas, cálculos, gramática, honorarios reducidísimos. (18)

10 pesetas clase diaria corte, confección, concédese título, métodos rapidísimos, modernos. Academia Redondo. Romanones, 2. (18)

ALEMAN. Clases profesor de Berlín, traducciones, también técnicas. Gärtner. Apartado 5.023. (18)

ALEMANA profesora excelente, católica, da clases, conversación, traducciones. Señora Trude. Alberto Aguilera, 5. (3)

OPOSITORES a diplomáticos, Hacienda, etcétera, clases de alemán, con profesora excelente. Señora Trude. Alberto Aguilera, 5. (3)

TAQUIGRAFIA, mecanografía, contabilidad, aritmética, gramática, ortografía. Atocha, 37. (18)

ACADEMIA Domínguez. Cultura general, taquigrafía, mecanografía, 5 pesetas. Alvarez Castro, 16. (2)

APRENDED Taquigrafía García Bote, taquígrafo Congreso, simultáneamente con textos escolares. (24)

IDIOMAS. Examine en cualquier librería eficacísimos Métodos "Parejo". Innecesario profesor. (T)

IDIOMAS. Inglés, francés, alemán, italiano, profesor extranjero. Calle Apodaca, 9, primero. Teléfono 43488. (21)

CORREOS, Telégrafos, Policía. Marín Amat. Claudio Coello, 65. (3)

ALEMANA profesora excelente prepara oposiciones, exámenes Institutos, Facultad, etc. Señora Trude. Alberto Aguilera, 5. (3)

ACADEMIA Bilbao. Secretarios, Dirección Seguridad, mecanografía (alquilamos), bachillerato, comercio, taquigrafía, cultura, idiomas. Fuencarral, 119, segundo. (2)

SE necesita institutriz inglesa, católica, conociendo piano, dibujo, cuatro niños, edad sobre 40, sueldo 150. Dirigirse: Augusto Taillefer. Málaga. (T)

AVENTURAS DEL GATO FELIX

"Jeromín", la gran revista para niños, publica todos los jueves una plana completa de Aventuras del Gato Félix, diferentes de las que publica EL DEBATE.

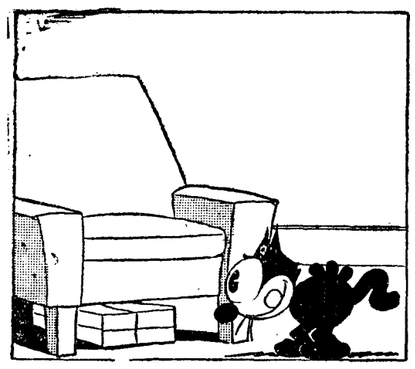

—¡Una caja de bombones! Me los comeré para que no le hagan daño a esta señora.

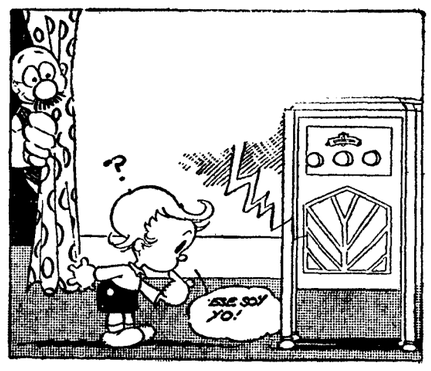

—También cumple hoy años nuestro pequeño amigo Pepín. Felicidades. Debajo de un sillón encontrarás una caja de bombones.

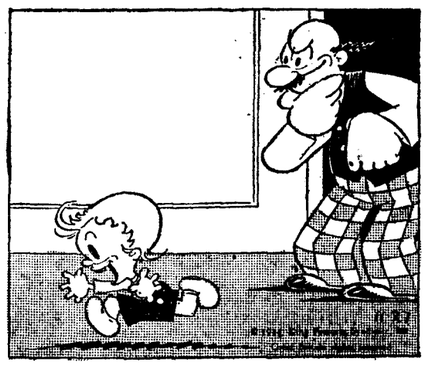

—Ji, ji, ji.

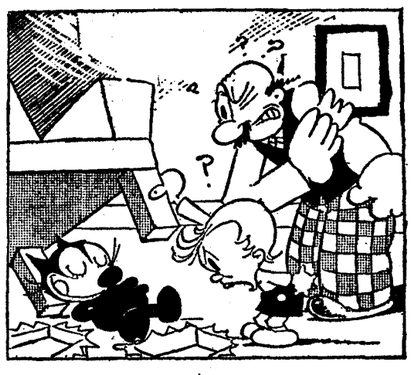

... ...

MECANOGRAFIA, taquigrafía (enseñanzas-dictados). Academia especializada. Montera, 7. (16)

PROFESOR titulado, Primera y Segunda enseñanza, taquigrafía, ofrécese clases particulares domicilio o academia. Señor Santos. Benito Gutiérrez, 14, entresuelo C. (T)

DOCTOR alemán clases alemán, francés. San Andrés, 3, cuarto. Matz: de 7 a 8. (9)

INGLESA da lecciones tardes. 49, Goya. (T)

ACADEMIA corte, confección, esmerado sistema Lizarriturri, 10 pesetas. Cañizares, 1. 15758. (V)

NECESITASE profesor taquigrafía método Duploye. Teléfono 19143. (T)

PROFESOR nativo enseña alemán, inglés, traducciones, correspondencia. 50130. (V)

INGLES aprenderá rápidamente facilitándose grandemente estudios, prontamente evidenciándose sus conocimientos. Profesor Wolseley. Castelló, 37. (4)

SEÑORITA parisina, joven, licenciada Sorbona, francés. E. Dato, 21. (3)

JOVEN parisino, formal, hablando español, inglés, secretario, correspondencia, máquina, enseñaría francés en cambio pensión familia española. Referencias número 125. Montera, 15. Anuncios. (16)

LECCIONES inglés, precios moderados, competentísima inglesa. Teléfono 52843. Velázquez, 69. (2)

ESPECIFICOS

TE Pelletier. Evita estreñimiento, congestiones, hemorroides, 15 céntimos. (V)

LOMBRICINA Pelletier. Purgante infantil expulsa lombrices, 20 céntimos. (V)

REUMA, curar los dolores, purificar vuestra sangre tomando Iodasa Bellot. Venta farmacias. (22)

FOTOGRAFOS

AMPLIACIONES bodas, retratos niños. Rasche. Glorieta Bilbao, 1. (3)

¡**CARNAVAL!** Un regalo espléndido a todas las máscaras que se retraten en nuestra casa, hace Roca. Tetuán, 20, entresuelo. (2)

MASCARAS. Retratos con regalo, precios reducidos. Bola, 13. (10)

FINCAS

Compra-venta

VENTA San Fernando, 170 fanegas, a 300 pesetas. Teléfono 13346. (24)

VENDO casa Madrid, admitiendo pago finca rústica y dinero. Apartado Correos 3.078. (T)

FINCAS rústicas, urbanas, solares, compra o venta, alquiler villas, pisos amueblados. Administraciones "Hispania". Oficina la más importante y acreditada. Alcalá, 60 (lindando Palacio Comunicaciones). (3)

COMPRAMOS, vendemos y administramos fincas. Especializados en rústicas. Trinidad. Hileras, 17. Teléfono 15354. (18)

COMPRO casa bien situada, con alquileres medios. Escriban amplios datos: Apartado 7.045. (16)

CAPITALISTAS: Preciso socio con 125.000 pesetas para construcción. Capital garantido con finca. Negocio. Gran margen de utilidad que demuestro. Apartado 471. (10)

SOLAR. Hermosilla, 3. Mediodía. Poniente. Señor Sánchez Blanco. Augusto Figueroa, 4. (2)

ALQUILO solar con cobertizos, 40.000 pies, propio industria. Razón: Mendizábal, 46. (T)

COMPRARIA buena casa, barrio Salamanca, pago con finca rústica y dinero al contado. Apartado 1.284. (2)

PROPIETARIO vende casa 32.000 pesetas, rentando 4.200, libre cargas, facilidades pago. Teléfono 18771. (18)

FINCA Sierra, próxima Madrid, con agua mineral pretuberculosos, véndese. Razón: Apartado 4.042. Madrid. (T)

FINCAS rústicas compro y cambio por casas en Madrid. Brito. Alcalá, 94. Madrid. (2)

CASA Hipódromo, 187.000 pesetas, renta 21.300, mitad contribución propietario. Teléfono 76542. (4)

ADMINISTRADOR fincas, sólidas referencias, adelanto alquileres. Apartado 373. (T)

HERMOSO hotel en lo mejor Prosperidad 40.000 pies, propio sanatorio o colegio, se vende o alquila. Calle Mayor, 26. Peletería. (7)

VENDESE magnífico hotel, soleado, calle Narváez, finca 22.000 pies, edificado 5.694 pies. Apartado 380. (18)

FINCAS. José María Ortiz de Solórzano. Compra, venta de fincas rústicas y urbanas, solares. Fuencarral, 33. Madrid. (T)

OCASION. Casa próxima Alcalá, Retiro, vendo 60.000 duros, más hipoteca Banco. Apartado 12.215. (6)

VENDO urgencia casa junto Fuencarral, rentas baratas, produce 7 ½, valor 190.000 pesetas; sin corredores. Villanueva, 39. La Japonesa. (T)

CHAMARTIN, hotel 10 habitaciones, dos baños, hermoso jardín, garage, portería, 6 800 anuales. Avenida Empecinado, 9. (T)

MAGNIFICA casa Lisboa véndese admitiendo mitad pago en Madrid. Apartado 1.132. (2)

URGE vender dos casas nuevas, confort, céntricas, capitalizadas 9 %, precio 200.000 pesetas cada, tienen Banco. Cifuentes. Alcalá, 2. Continental. (2)

DEHESA Villa vendo hotel por ausencia. Lista Correos. Cédula 715.457. (3)

VENDO dos casas 20.000 pesetas. Illá. Ilustración, 18. (2)

GUARDAMUEBLES

MUEBLES, cinco pesetas, recogida gratis. Paseo Marqués Zafra, 18. (5)

HIPOTECAS

AL seis anual Madrid, provincias. Hortaleza, 59, primero: diez-tres. Señor Ortuño. (T)

HIPOTECAS. Miguel Pizarro, agente oficial. Fuencarral, 33. Madrid. (T)

HUESPEDES

PENSION Domingo. Aguas corrientes, económico. Mayor, 9, segundo. (20)

PENSION confort, precios reducidos. Goya, 75. "Metro" Goya. (T)

PENSION Nueva Bilbaína. Espoz y Mina, 17, primero. Todo confort. (23)

GRATIS: Proporcionamos casas particulares, pensiones honorables, desde 5 pesetas. Preciados, 10, entresuelo. (V)

NECESITAMOS habitaciones bonitas para estables. Preciados, 10, entresuelo. (V)

GRATUITAMENTE indicamos mejores habitaciones, pensiones, ahorrándole molestias. Internacional. Príncipe, 1. (V)

ROOM-Information. Wohnungsnachweis gratis International Service. Príncipe, 1. (V)

RESTAURANT Mercedes. Montera, 29. Cuatro platos, vino, postres, 1,70; habitación, 2,50; completa, 6 pesetas. Calefacción. (7)

FAMILIARES desean pensión completa, estables, casa familia honorable, prefiriendo vascongada. Escribid precio. Vasco. Prensa. Carmen, 16. (2)

NECESITAMOS habitaciones elegantes, para extranjeros. Internacional. Príncipe, 1. (V)

PARTICULAR admite enfermos. Colonia Madrileña. Hotel 318. Madrid. (16)

PENSION Suiza. Gran confort, excelente cocina española, mejor sitio Madrid. Paseo del Prado, 14. Teléfono 18691. (18)

ANUNCIOS todos periódicos. Agencia Reyes. Preciados, 52. Descuentos. 21333. (18)

HOTEL Fornos, hermosa sala, matrimonio, tres amigos, trato familiar. Fuentes, 5, principal. (18)

PENSION Gran Vía. Espléndida, lujosa, soleadísima habitación, máximo confort, tres amigos, siete pesetas; matrimonio, ocho. Avenida Dato, 23, cuarto. (18)

FAMILIARMENTE, 5,25 a 6,75, incluido baño, calefacción, teléfono. Preciados, 35, primero izquierda. (18)

PENSION cuatro pesetas, balcón calle, habitaciones independientes. Pez, 20, segundo. (18)

COLINDANDO Gran Vía, pensiones céntricas, desde 7 pesetas. Miguel Moya, 4. Concepción Arenal, 3. (2)

INCREIBLE. Hospedaje completo desde 6,25; edificio, instalación, nuevos, todos adelantos, calefacción central, ascensor; plato ternera diario (frente Palacio Prensa). "Baltymore". Miguel Moya, 6, segundo. (18)

PENSION completa, 5,50 pesetas, confort. Alberto Aguilera, 11, segundo derecha. (3)

CONFORTABILISIMOS dormitorios, con sin. Dato, 10, primero 2. (18)

MONTAÑES. Pensión, restaurant, abonos prácticos. Fuencarral, 12. (2)

PENSION económica, dos, tres amigos, con mirador. Fuencarral, 39, principal. (3)

RESIDENCIA Hogar señoritas, dirigido familia distinguida, calefacción. Pavía, 2. (18)

PENSION completa, 5, 5,50, 6 y 6,50 individual, dos, tres amigos. Peligros, 6. (18)

PENSION Escobar. Precios económicos, confort. Alcalá, 17, segundo. (18)

PENSION Selecta, cocina sana, sol, aire, quietud, confort, agua caliente habitación, jardín. Serrano, 115. Teléfono 60235. (18)

PENSION desde 5 pesetas, teléfono, baño, ascensor. Preciados, 29, segundo. (2)

HABITACION confort, uno, dos, tres estables, con. Francisco Rojas, 5, segundo. (3)

PARTICULAR, estables, madre hijas, dos amigos, económicos, confort. 52280. (T)

HABITACIONES exteriores, amigos, 4,50, 5, completa, tres platos, postre, baño, teléfono. Arrieta, 8, entresuelo izquierda. (2)

CEDO habitación, con pensión, dos amigos y matrimonio. Montera, 24,ático. (T)

PENSION Rodríguez. Gran confort, cocina primer orden, pensión, desde 10 pesetas; habitaciones, desde 5. Avenida de Pefialver, 14 y 16. (T)

PENSION Cristóbal. Confortabilísima, desde 10 pesetas. Preciados, 4, principal. (16)

SEÑORITA cede gabinete independiente, confort. Paseo Delicias, 45, segundo E. (T)

HABITACION soleada, baño, calefacción, a señorita sola empleada, única. Escosura, 14, tercero izquierda centro. (T)

CEDO habitación con muebles a señora buenos informes. Razón: Lagasca, 46, portería. (T)

HERMOSO cuarto, orientación Mediodía, calefacción central, gas, tres cuartos de baño, todo confort. Génova, 5. (T)

HABITACIONES, confort, con, sin. Calle Prado, 3, principal derecha. (3)

PENSION Arenal. Confort, seis pesetas. Mayor, 14, primero. (2)

RECIBENSE estos anuncios Agencia Laguno. Preciados, 58 (frente café Varela). 14905. Descuentos. (5)

PENSION Montaña, completa, 5,50; cama, dos. Paz, 23, junto Sol. (18)

COLMENARES, 3, tercero izquierda. Pensión módica, dos, tres amigos. (18)

PENSION completa, caballero, 5 pesetas. Madera, 19, primero izquierda. (18)

GRATIS facilitamos hospedajes todos precios. Elloss. Dato, 6. (V)

PARTICULAR da pensión confort, para dos estables o matrimonio, único. 21261. (V)

PENSION desde 5, teléfono. Ciudad Rodrigo, 15, segundo. (V)

ALQUILO elegante habitación, confort. Teléfono 61441. (V)

HOTEL Gibraltar. Aduana, 19, próximo Puerta Sol, gran confort, habitaciones cuatro pesetas, con baño privado siete pesetas. (16)

SEÑORA daría pensión confort, matrimonio, amigos. Alberto Aguilera, 34, cuarto derecha. (18)

PENSION Rua. Magníficas habitaciones, calefacción, aguas corrientes, desde siete pesetas. Mayor, 8. (5)

CEDO habitación soleada, estable. Ronda Atocha, 35, principal centro derecha. (A)

PENSION. Magníficas habitaciones exteriores, sol, todo el día. Plaza Callao, 4 (Gran Vía). Palacio Prensa. (9)

ALQUILO bonito gabinete exterior, soleado. Razón: Gravina, 11, portería. (T)

PENSION familia, matrimonio, amigos, 7,50, esquina Recoletos. Almirante, 26, principal. (T)

ESPLENDIDA habitación exterior, soleada, confortable, económica, cédese estable; ascensor, baño, calefacción, teléfono. Acuerdo, 29, primero centro derecha. "Metro" San Bernardo. (T)

ARGUELLES. Gran confort, estilo moderno, dos, tres personas, completa, económico. Rodríguez San Pedro, 61, entresuelo derecha (esquina Gaztambide). (3)

SEÑORA alquila gabinete, con, sin, espléndidos. Hortaleza, 76, segundo. (21)

CEDO habitación exterior, económica. Valverde, 42, segundo izquierda. (8)

GRATUITAMENTE informamos pensiones, habitaciones todos precios. Príncipe, 4, principal. (3)

JUSTO. Jardines, 21. Comidas, 1,50, cuatro platos abundantes. (3)

PENSION Alcalá. Alcalá, 38. Estables, precios económicos, confort, excelente trato. (8)

RESIDENCIA Ramos. Todo confort para señoras y señoritas. Lagasca, 66, entresuelo centro. (T)

PENSION Castillo. Arenal, 23. Católica, calefacción. Teléfono 11091. (T)

ALQUILANSE habitaciones confort, con, sin. Torrijos, 39, primero. (T)

EXTRANJERA alquila habitación confortable a señorita. Teléfono 13765. (T)

ADMITIRIASE caballero estable. Hernán Cortés, 17, tercero izquierda. (T)

DESEO dos huéspedes con referencias. Lope Rueda, 13, segundo izquierda. (T)

SEÑORA daría pensión uno, dos amigos. Ramón Cruz, 81, tercero. Ascensor, teléfono. (T)

FAMILIA distinguida desea caballero estable, único. Teléfono 58397. (T)

HOTEL Rialto. Pi Margall, 22. Teléfono 23028. Habitación tres amigos estables, baratísima, excelente comida. (5)

HOTEL Rialto. English spoken; on parle français. Pensión desde diez pesetas. Ascensores, aguas corrientes, cocina selecta, limpieza sin igual. Gran Vía. Pi Margall, 22, terceros. Teléfono 23028 .Madrid. (5)

EXTERIOR, matrimonio, amigos, habitaciones, desde 1,25, baño. Luna, 32 moderno. (5)

URGENTE. Deséase préstamo 2.000 pesetas, para devolverlas en letras mensuales de 150, y como interés daría pensión confort Gran Vía. Teléfono 16611. (18)

SEÑORAS admiten uno, dos huéspedes. Leganitos, 27, tercero izquierda; nada portería. (5)

A señora única, honorable, cede matrimonio habitación próximo "Metro" Diego León. Escribid: Navarro. Montera, 15. Anuncios. (16)

SEÑORITA honorable daría pensión, uno, dos amigos formales. Lope de Rueda, 11 duplicado, cuarto derecha. (V)

DESEO tres únicos huéspedes, todo confort, sol, calle Alcalá. Teléfono 54620. (A)

SEÑORA daría pensión matrimonio, señor solo, todo confort, gran casa. Porlier, 16. (A)

PENSION en familia. Bárbara Braganza, 14, primero. (T)

ALQUILO magnífica alcoba, todo confort. Goya, 24. (8)

ALQUILASE habitación a señora. Almagro, 10, principal derecha interior. (8)

VIUDA honorable ofrece lujosa habitación exterior, mobiliario modernísimo 2.000 pesetas, preciosas vistas, sol, aire, calefacción central, ducha, agua corriente; matrimonio o individuales, con., desde 6,50. Teléfono 49167. (T)

HABITACIONES exteriores, 5 pesetas. Montera, 20. Pensión Canalejas. (8)

CASA particular admite caballero pensión económica. Jacometrezo, 84, segundo. (2)

PENSION particular, teléfono, baño, calefacción, ascepsor. Cárceles, 13, portería (Arguelles). (2)

PARTICULAR, exterior, confortable, matrimonio, dos amigos. Concepción Arenal, 3, tercero. (2)

VILLAFLOR. Todo confort, 7-8 pesetas, pensión completa. Eduardo Dato, 31. (2)

PENSION confort. Alberto Aguilera, 11, segundo centro derecha. (2)

PRIMAVERA en París, familia católica, pensión completa, 30, 40 francos, confort, comida excelente, jardín, junto Bois Boulogne. "Metro". Contet. 13 bis. rue Marché. Neuilly. (16)

PRIMAVERA en Ciudad Lineal. Residencia señoras. Teléfono 55608. (E)

HABITACION bonita y mucho sol, dos amigos, próximo Salesas. 49764. (E)

DOS empleados desean hospedaje completo en casa particular, poca familia, habitaciones independientes. Escribid: señor Heredia. Carretas, 3. Continental. (V)

CASA particular cede gabinete dormir. Luis Vélez Guevara, 12. (V)

DOS estables, hermosa habitación, confort, excelente comida. Carrera San Jerónimo, 36, segundo. (18)

GRATUITAMENTE informamos hospedajes. Preciados, 33. 13603. (18)

HABITACION bonita y mucho sol, dos amigos, matrimonio. Campoamor, 4, segundo derecha. (18)

SOLEADO gabinete, "Metro", confort, ascensor. Lope Rueda, 29 sencillo. (18)

ESPLENDIDO gabinete, teléfono, confort, junto "Metro" Goya. Jorge Juan, 85. (18)

FAMILIA honorable desea huésped único, económico. Alcántara, 70. (18)

CEDO habitación señorita, 30 pesetas. Ayala, 14, segundo izquierda. (2)

LABORES

DIBUJOS. Iniciales sueltas. Figurines. Patrones. "Casa de los Dibujos". Carmen, 32. (5)

LIBROS

COMPRAMOS libros, novelas. Librería El Estudiante. Pozas, 2 (esquina Pez). (5)

"**CARTILLA** de Automóviles", Arias y Otero, segunda edición: Funcionamiento, manejo, averías del automóvil moderno. Librería Suárez. Preciados, 46 (6)

LIBROS, bibliotecas, Espasa, compro, pago altos precios. Abada, 23. Teléf. 24155. (2)

MADERAS

ADRIAN Piera. Sucursal octava. Avenida de Criptana, 9. Alcázar de San Juan. (3)

MAQUINAS

MAQUINAS escribir ocasión a 125, 300, 400, 500 pesetas. También alquilamos buenas máquinas. Enrique López. Puerta Sol, 6. (9)

UNDERWOOD, como nuevas, 550 pesetas. Marqués Cubas, 8. (T)

NOVISIMO multicopista Triunfo, precio reducido, haréis circulares, copias perfectas. Morell. Hortaleza, 17. (21)

MODISTAS

SOMBREROS señora, últimos modelos, arreglo, 5 pesetas. Any. Apodaca, 13. (18)

ROLLAND, modista. Hechura, 20 pesetas. Almirante, número 7. Teléfono 26917. (T)

MODISTA de San Sebastián confecciona 24 horas. Abada, 23, junto "cine" Avenida. 21387. (18)

MARIE. Alta costura. Vestidos, abrigos. Marqués Cubas, 3. Se admiten géneros. (5)

COSTURERA informada, domicilio, dos pesetas. Ríos Rosas, 48. Antonia Martín. (5)

MODISTA a domicilio, sin precio. Teléfono 56254. (T)

HECHURAS garantizadas, casa, domicilio, económica, enseño corte. 13308. (V)

MODISTA domicilio, 3,50, buenos informes, sabiendo sastre, blanco. Teléfono 25947. (18)

MUEBLES

NOVIAS. Duque de Alba, 6. Muebles baratísimos. Inmenso surtido en camas doradas, madera, hierro. (24)

MUEBLES y camas estilo moderno, precios modestos. Torrijos, 2. (23)

MUEBLES. Gran Bretaña. Camas y muebles. Plaza Santa Ana, 1. (T)

MUEBLES. Veguillas. Desengaño, 20. Camas doradas, plateadas. Veguillas. Desengaño, 20. (10)

ALMACENES Reneses. Casa especializada muebles para cocina. Nicolás Salmerón, 2. (7)

OPTICA

OPTICA América. Alcalá, 35. Al por mayor y detall. Próxima apertura de una sucursal en Carmen, 8. (V)

OPTICAS Arnau. Proveedor Clero, Ordenes religiosas, 15 por 100 descuento, graduación vista gratis, personal competente. Plaza Matute, 4; Conde Romanones, 3. Madrid. (V)

PERDIDAS

GRATIFICARIASE en Diego León, 41, cuarto, persona entregue collar perdido lunes en Círculo Bellas Artes; es zafiro con brillantes. (V)

DEVOCIONARIO tapas piel negra, canto dorado. Se gratificará. Fuencarral, 33. (3)

PRESTAMOS

PRESTAMOS autorizados sobre alhajas y papeletas. Carrera San Jerónimo, 9, entresuelo. (11)

COLOCARIA 150.000 pesetas, primera hipoteca, sobre buena casa Madrid; no trato intermediarios. Escribid: DEBATE número 48.496. (T)

NEGOCIO tranquilo, seguro, precisa socio 50.000 pesetas, administradas él mismo. Escribid: Publicidad Domínguez. Matute, 10. (11)

PRECISASE socio capitalista, instalar almacén Madrid, fabricante paños Béjar, acreditadísimo. Informes: Teléfono 15962. (8)

A comerciante establecido garantizaría hasta 50.000 pesetas. Escribid: P. M. Apartado 911. (9)

RADIOTELEFONIA

RADIO, estilo preferido, aparatos hechos por encargo; precios módicos. Escribid: Claravoz. Hermosilla, 100. (V)

RADIORREPARACIONES sin competencia, máxima garantía. Economía. Radiorrepa. Plaza San Miguel, 7. Teléf. 25545. (V)

REPARACIONES radios todas marcas, garantía, rapidez, economía. Vivomir. Alcalá, 67. (3)

REPARACIONES radio, económicas, garantizadas. Bammert. Lope de Rueda, 24. Teléfono 55098. (V)

SASTRERIAS

SASTRERIA García. Hechuras, 45 pesetas, forros seda. Colón, 13, entresuelo. (10)

SASTRERIA Peinado. Reformo, vuelvo, gabanes, trajes, libreas. Almagro, 12. (T)

HECHURA de traje o gabán, 40 pesetas; vuelta, 25. Arrieta, 40. (5)

TRABAJO

Ofertas

500-1.000 mensuales, haciéndonos circulares, direcciones, jugueteria (provincias). Apartado 544. Madrid. (5)

PARA laboratorio fotográfico se necesitan señoritas aprendizas adelantadas para impresión de papel Velox. Escribid a "Velox, La Prensa, Carmen, 16, indicando conocimientos, edad e informes. (2)

NECESITO muchacha trabajadora, bien informada, para todo, casa católica, de poca familia, horas de tres a cinco. Campoamor, 19, bajo. (T)

COLOCACIONES particulares, administradores, cobradores, mecanógrafas, ordenanzas, porteros. 16.000 colocados Costanilla Angeles, 8. (18)

100 tarjetas blancas, esmeradamente impresas, 2 pesetas. Mozo. Alcalá, 9. Papelería. (7)

SE desean vendedores especializados en venta a plazos. San Agustín, 3. Tienda: de 4 a 7 tarde. (V)

NECESITAMOS vendedores muy expertos para balanzas y frigoríficos eléctricos en toda España, grandes comisiones. Apartado 825. Madrid. (V)

IMPORTANTE compañía provincia necesita inspector jefe, 6.000 pesetas anuales. Evitar compromisos suscribir 20.000 pesetas acciones. Apartado 10.085. (5)

CARROCERO necesito obrero para un arreglo. Francisco Cudero. Marqués Riscal, 7. (2)

COSTURERA para casa particular, que sepa trabajar bien en camisas de caballero, se precisa. Escribid, indicando domicilio y si entiende de sastre, casas que informan, jornal, a Valverde. 8, portería. (2)

OFRECESE señora compañía, gobernar casa señor, familia distinguida. Teléfono 17067. (A)

EXCELENTES nodrizas y para sus casas económicas. Antigua Agencia. Embajadores, 42, primero. (V)

PRECISASE socio responda 25.000 pesetas, negocio serio, formal y seguro, invirtiendo paulatinamente 5.000 a 10.000, administradas él mismo, inútil dirigirse sin informes personalidad católica. Escribid: DEBATE número 49.565. (T)

PERSONA católica aporte y responda 150.000 pesetas, necesítase, asunto patriótico, bonito, moral y seguro, administradas por él. Dirigirse con informes serios: DEBATE número 49.564. (T)

AGENCIA comercial admitiría socio y colaboradores. Apartado 4.036. (E)

DESEO cuarto cuatro, cinco habitaciones, confort, precio módico. Ofertas a teléfono 21724 o Apartado 392. (T)

NECESITO doncella, cocinera y para todo. Duque Sexto, 14. (T)

SEÑORA honorable, grave situación económica, acompañaría señora, señoritas o cosa análoga. Claudio Coello, 97. (T)

PROPORCIONAMOS servidumbre informada seriamente. Preciados, 33. 13603. (18)

CORREDORES serios, comisión, introducidos tiendas bisutería, relojería, novedades. Escriban con referencias: Apartado 851. (18)

NECESITO ama seca, 30 años, buena presencia. Duque Sexto, 14. (T)

Demandas

SEÑORA: La Milagrosa, institución católica, proporciona servidumbre cristiana. 57269. (23)

ADMINISTRADOR propiedades, bienes particulares, ofrécese. Garantías efectivas. Responsabilidad absoluta. Escribid: Apartado Correos, 362. (16)

DONCELLAS, cocinera, amas, nodrizas informadas. Católica Hispanoamericana. Fuencarral, 88. Teléfono 25225. (5)

TRADUCCIONES técnicas alemanas rápidamente. Trude. Alberto Aguilera, 5. (3)

JOVEN estudiante, francés, 20 años, busca colocación buena familia española, católica, como preceptor, secretario particular o vigilante internado, serias referencias. Escribid: DEBATE número 40.375. (T)

NODRIZAS y sirvientas todas clases, proporcionamos gratuitamente. Llamando teléfono 16279. Palma, 7. (8)

TAPICERO, ebanista económico, muebles, cortinas, fundas, barnizados. 33524. (2)

MAESTRA falta para pueblo. Razón: Lagasca, 66, principal derecha. (T)

JOVEN culto, sabiendo contabilidad, se colocaría comercio o cosa análoga. Dirigirse escrito: DEBATE, 49.881. (T)

ESTUDIANTE Farmacia, práctico despacho, colocaríase farmacia ó laboratorio. Dirigirse escrito: DEBATE, 49.881. (T)

OFRECESE matrimonio, cocina, comedor o cuidar finca. Plaza Bilbao, 7. (T)

SEÑORA distinguida, culta, buena presencia, ofrécese encargada comercio, estanco, cajera, cargo análogo. Teléf. 53698. (T)

ADMINISTRADOR solvente, referencias, ofrécese. Teléfono 59220, tardes. Señor Frutos. (T)

MECANICO, tardes libres, cuidaría o conduciría autos. Escribid: Martínez. Prensa. Carmen, 16. (2)

TRABAJOS electricidad, económicos, acometidas reglamentarias, 24 pesetas. Zenitrán. Teléfono 76539. (T)

CONTABLE experto ofrécese horas libres. Bezares. Ramón Cruz, 69, tercero B. (T)

CABALLERO 45 años, soltero, carrera del Estado, solicita cargo de administrador, secretario o análogo. Referencias inmejorables. Escribid: Rex. 541. Pi Margall, 7. (4)

CONTABLE, referencias, ofrécese algunas horas libres, estable. Apartado 8.033. (T)

OFRECESE cocinera y doncella, señorita francesa, alemana para niños. Centro Católico. Eduardo Dato, 25. (T)

OFRECESE asistenta joven. Ríos Rosas, 48. Julia Martín. (5)

OFRECENSE doncella, niñera

Ha abdicado el rey de Siam, el último país que fué monarquía absoluta

Su primera constitución data del año 1932, un año después que Abisinia La constitución definitiva se promulgó a las tres de la madrugada, hora fijada por los astrólogos. En dos años, media docena de golpes de Estado El rey disputaba con el Gobierno acerca de sus prerrogativas de indulto

El coronel Phya Bahol, jefe del Ejército y del Gobierno

La Prensa británica nos ha informado que la abdicación del Rey de Siam fué escrita por el propio monarca en seis hojas de "block", en la biblioteca de su residencia de Knowle (Cranleigh), en el condado inglés de Surrey, y se firmó a las dos menos cuarto de la tarde del sábado 2 de marzo del año corriente. Después el Rey recibió a los periodistas. Ni una palabra sobre los motivos de la abdicación, que en realidad estaban bastante claros en el documento. Una súplica en cambio. "No me llamen ustedes "Hermano de la Luna" ni "Gran Propietario de los Parasoles".

El Rey, o mejor dicho, desde la 1,45 del sábado, el príncipe Sukhodaya aludía a la fantasía occidental que pierde todo freno cuando trata de mostrar lo que es la fantasía oriental. A decir verdad, no era preciso acudir a la imaginación porque los reyes de Siam llevan títulos copiosos que más por la naturaleza del idioma siamés forman palabras interminables. Veamos si no cómo designaban al príncipe Sukhodaya cuando ocupaba el trono: Somdetchao fak Prachatipok Mekalima Ngaanani Sulalongkorn Eisowa Phapongsa; es decir, Su Magestad Prachatipok quinto hijo de Sulalongkom y Sowapha Pongsa. Y, además, el título de Defensor de la Fe.

El Reino de Siam fué la última monarquía absoluta. Su constitución data de 1932, un año después que la de Etiopía. Primero, una constitución provisional nacida de un golpe de estado en el mes de junio; luego, la constitución definitiva que se promulgó a las dos y cincuenta y ocho minutos de la madrugada del día 10 de diciembre del mismo año. La razón de esta hora intempestiva la conocen solamente los astrólogos, a quienes se pidió consejo sobre el momento propicio. Para el Rey, la elección no ha sido muy feliz. Es un detalle que se ha escapado a los periodistas que acudieron a la tradicional interviú que sigue a cualquier suceso. No preguntaron: ¿Se habrá aconsejado también esta vez el monarca de los astrólogos?

Un rey a la europea

Probablemente, no. El hecho es insignificante y puede parecer ridículo a nuestras mentalidades europeas. Pero se gobernaba para Siam y, al leer los relatos de aquel país y la historia del Rey, no se puede evitar un asomo de duda frente a la prudencia del Rey Prachatipok. Parece como si el monarca hubiera sido demasiado moderno en sus gustos y en su trato, incluso un poco escéptico acerca del carácter semisagrado de su Monarquía oriental. Sus biógrafos tienen que investigar en Francia y en Inglaterra. Bachiller de Eton, cadete de Woolwich, oficial agregado al 20 regimiento de artillería de Nancy, alumno de la Escuela Superior de Guerra de Francia... Finalmente, su estado de salud, sobre todo, su vista delicada, que ha necesitado ya dos operaciones, le han obligado a largas estancias en Europa, incluso en plena crisis siamesa.

Bien es verdad que no estaba destinado al trono. Es el menor de los hijos del rey Sulalongkorn, y subió al trono por haber muerto sin hijos su hermano Rama VI y haber renunciado a la corona sus otros hermanos. No parece haber sido mal rey, siguiendo en ello la tradición de la dinastía Chakris, que entre siete reyes no ha dado al país ninguno mediocre o tirano. Basta ver que en esa zona de Asia que se repartieron durante el siglo XIX Francia e Inglaterra, solamente Siam ha sabido mantener su libertad entre Birmania y Malaca, sometida al Imperio Británico, y los demás reinos de Indochina, protectorados franceses unos y colonias del mismo país los otros. Así cuando, finalmente se cansaron de intrigas para encontrar el pretexto de intervención, los gobiernos de París y de Londres firmaron, en 1904, un convenio que garantiza la independencia siamesa.

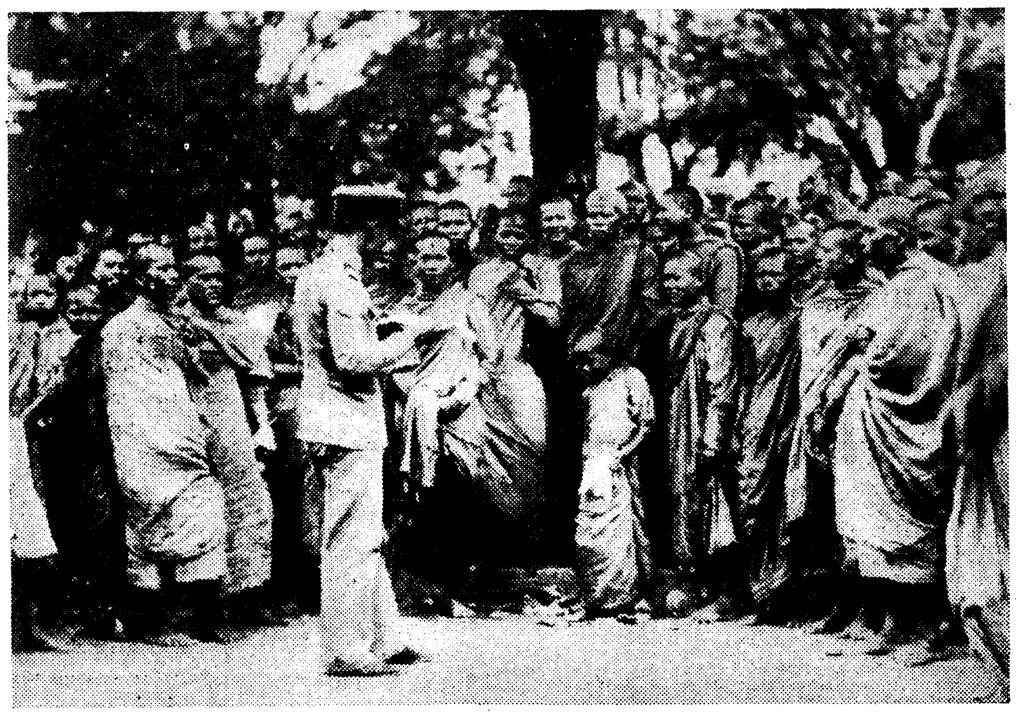

EL GOLPE DE ESTADO DE 1932
Un oficial de Marina explica a la multitud el significado de los sucesos

La dinastía Chakris procede de un general conquistador, que sucedió a un monarca que se volvió loco, y fué asesinado en 1772. El Rey más interesante de esta dinastía es el padre de Prachatipok, que se llamaba Somdet-Phra-Paraminsír-Maha-Shulalongkorn. A él le correspondió pelear con Francia e Inglaterra, y él fué quien comenzó la reforma del país. Viajero como su hijo y también conocedor de Europa. Desde 1895 ya gobernó ayudado por un consejo de Estado, de nombramiento real naturalmente, y de tipo consultivo. Y en fuerza de combatir y de perder, contra los franceses sobre todo, comenzó Siam a enviar jóvenes a Europa para que se adiestrasen en las artes militares; pero también para buscar instrucción en otras ramas del saber humano. Las actuales convulsiones políticas dan un buen ejemplo de lo que han sido para Siam los últimos lustros. El jefe del ala moderada de los constitucionalistas, Phya Mano (Phya es el tratamiento más elevado, algo así como Excelencia), es un licenciado en derecho formado en las universidades inglesas; el extremista de la revolución Luang Pradit (Luang es otro título inferior al de Phya), es también doctor en Derecho, pero de la universidad de París, y el hombre fuerte de la misma, actual presidente del Consejo de Ministros, jefe del Ejército, el coronel Phya Bahol, ha cursado sus estudios en Alemania.

La reforma constitucional

Finalmente, y esto resulta más grave, la mayor parte del "partido del pueblo", que así se llama el grupo reformador, son mestizos de chino. Parece que el elemento chino, que forma la sexta parte de Siam y la mitad de su capital, Bangkok, ha sido el vehículo de las ideas republicanas que laten en el fondo de todos estos movimientos contra el Rey. Como ha ocurrido en todos los movimientos de esta clase los reformistas están divididos en tres sectores: un grupo que desea la evolución lenta y que contaba con las simpatías del Rey; otro más decidido a establecer modos y métodos de Europa, y un tercero dispuesto a reformar radicalmente y por medios dictatoriales. Ahora, según los relatos que de allí vienen, prevalecen el centro, pero necesita apoyarse en los extremistas con todos los peligros que esto supone. Un escritor inglés decía no ha mucho que los reformadores siameses habían querido hacer la reforma de un solo salto y que en este impulso amenazaban arrastrar en la caída a todas las instituciones tradicionales de Siam.

En realidad la monarquía de Bangkok evolucionaba lentamente. Al consejo de que ya hemos hablado establecido en 1895, había sucedido por obra de Prachatipok mismo una organización aristocrática con un Consejo Privado de cuarenta miembros formado por la nobleza, más un Consejo Supremo constituido por los príncipes de sangre real y un Consejo de Ministros en el que también la mayoría eran de alta alcurnia. Se da por seguro que el Rey ya a primeros de 1932 había pensado obrar como el de Etiopía y dotar a su país de una constitución, pero que la resistencia de los príncipes y los consejos de una potencia extranjera, que parece ser el Imperio del Sol Naciente, le desviaron de su intento. Con ello lo que pudo ser carta otorgada capaz de satisfacer a todo el elemento moderado de la reforma, se convirtió, por el golpe de mano de junio de 1932, en un sistema demagógico—dictatorial que entregaba el poder a un grupito violento separado de la población verdaderamente siamesa por un abismo en educación y en aficiones.

El partido del pueblo

La fotografía que publicamos en esta misma plana, en la que un oficial de marina pretende explicar a un grupo lo que acababa de ocurrir en el Palacio Real, es quizás más elocuente que todas las explicaciones. Hay un abismo entre el oficial vestido a la europea y los siameses, que le escuchan entre serios y burlones. Y la fotografía es de Bangkok. Fuera de la capital, en las aldeas, sobre todo, en medio de las arrozales o en la selva, las palabras de constitución, derechos del hombre, comité, partido del pueblo, deben de carecer totalmente de sentido. El monarca, desde lo alto de la sabiduría y la cordura que le venían por herencia más que por estudio, si podía temer el porvenir. Los otros...

Pero la tragedia—y quién sabe si esta palabra habrá de tomarse pronto en su sentido estricto—había de surgir del retraso del Rey en otorgar la constitución. Todavía los mismos que la habían impuesto retrocedieron. El primer código creó una especie de estado totalitario en que el partido del pueblo y su comité directivo pasaban a ser órganos esenciales del Estado. Artículo 1.º El poder Supremo del país pertenece al conjunto del pueblo. 2.º Quedan autorizados para ejercer el poder en nombre del pueblo, conforme a las disposiciones de esta constitución, los individuos y cuerpos siguientes:

1.º El Monarca.
2.º La Asamblea del pueblo.
3.º El Comité del partido del pueblo.
4.º Los Tribunales.

Basta para indicar el espíritu de aquellos revolucionarios. Sólo que ese pueblo en nombre del que querían hablar no estendía de otros poderes que los del Rey. La fórmula de promulgación es curiosísima: "El Rey habiendo consentido en ordenar lo que el partido del pueblo le ha pedido, que se incluya en la Constitución de Siam para el mayor progreso del país, y habiendo aceptado las peticiones del partido del pueblo..."

Más golpes de Estado

Esta constitución no duró más que hasta el mes de diciembre en que fué promulgada otra que devolvía al Monarca las prerrogativas de que le privaba el documento presentado al Rey por los conspiradores tres días después del golpe de Estado de junio. Y empezaron a funcionar las Cámaras, el Gobierno... Sólo que una cosa es establecer el sistema parlamentario en teoría y otra muy distinta confirmarlo con la práctica. Los representantes del pueblo no se entendían. Un sector maniobraba siempre en el sentido de limitar las prerrogativas reales y los amigos de Luang Pradit con fuerte tendencia socializante o, mejor dicho, estatizante. A los cuatro meses, otro golpe de Estado expulsaba a Luang Pradit por el método elegante de enviarlo con una pensión a ampliar estudios al extranjero y suspendía la asamblea con promesa de disolver y convocar otra. Tres meses de Gobierno moderado y, según dicen, eficaz y nueva perturbación. El Phya Mano autor del golpe de Estado de abril, quiso dejar limpio el campo y para ello destituyó al Phya Bahol, el coronel que era al mismo tiempo jefe del ejército siamés, pero calculó mal sus fuerzas y fué destituido. Bahol llamó al jefe radical desterrado y he aquí un Gobierno que podemos llamar de centro izquierda y que a poco de estar en el poder hubo de hacer frente a una sublevación dirigida esta vez por uno de los príncipes desposeídos de sus puestos de gobierno en 1932. Esta vez hubo que pelear para vencer.

Derecho de vida o muerte

Y de esta rebelión data el choque con el soberano, porque el Gobierno quiso por medio de una ley privar a éste del derecho de indulto. Era sólo una más entre las prerrogativas que perdía el soberano; pero quizás a los ojos de los siameses la más grave y la que más hería el concepto tradicional de realeza. El Rey anunció su decisión de abdicar si la ley se aprobaba, a menos que fuese sometida a un plebiscito, o que se celebrasen elecciones generales.

Ante la amenaza, el Phya Bahol quiso contemporizar y durante medio año se han cruzado cartas y han viajado misiones del Gobierno a Inglaterra, donde reside el Monarca desde hace ocho meses; pero todo ha fracasado, porque el Rey no ha querido aceptar las fórmulas que le proponían sus gobernantes, ni éstos se allegaban a consultar al pueblo como pedía el Rey. Y sobre este derecho enunciado en forma medioeval como "el de vida o muerte de los súbditos" ha surgido el pleito que ha llevado al Rey a la abdicación.

El Gobierno no la quería, porque se da cuenta del riesgo que corre el país con esta nueva convulsión. Las gentes del Siam agrícola, que son la inmensa mayoría de la nación no entienden de Constituciones. Comprenden la autoridad, como encarnada en el Rey al que, por sentimiento los unos y por rutina los otros, consideran sagrado e inviolable en el sentido estricto de las palabras. Y la libertad al modo del Siam antiguo "el país de los hombres libres" que así se llamaban los siameses y que encerraba su Código del bienestar en este proverbio: "El que quiere jugar, juega; el que quiere reír, ríe; el que quiere cantar, canta".

Y hubiera sido mucho mejor hablar del Siam antiguo de cuyo esplendor revela cada día la selva nuevas maravillas en templos y palacios invadidos por la floresta tropical. Pero la actualidad periodística nos ha envuelto en Constituciones y Códigos a la manera occidental. El Siam deja de ser un país gobernado por un Rey magnífico con la ayuda de altos príncipes de la estirpe y el auxilio celeste implorado por los monjes budistas, para convertirse en la nación inquieta que vacila en una encrucijada de su destino.

No sabemos por qué se nos antoja un símbolo ese príncipe Ananda Mahidol, que estudia en Suiza ya para Rey, y que al comunicarle su madre—el príncipe tiene diez años—que había sido elegido Rey de Siam contestó dócilmente: "Como tú quieras, madre".

Luang Pracht, el jefe radical de los reformadores

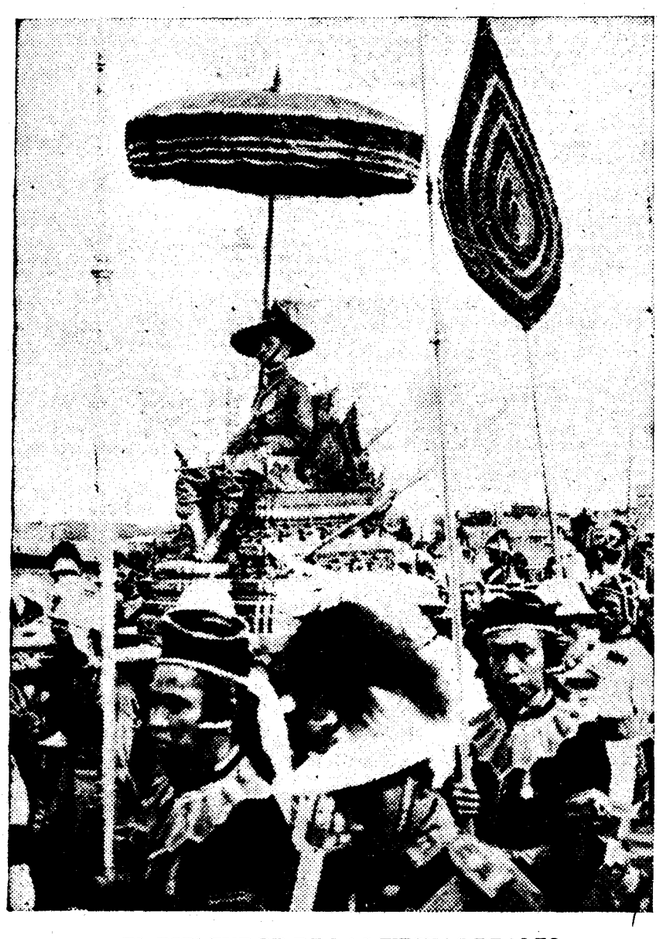

EL ESPLENDOR DE LAS FIESTAS REALES
El rey Prachatipok en la inauguración del puente nuevo de Bangkok el día 6 de abril de 1932

Guerreros del antiguo ejército siamés

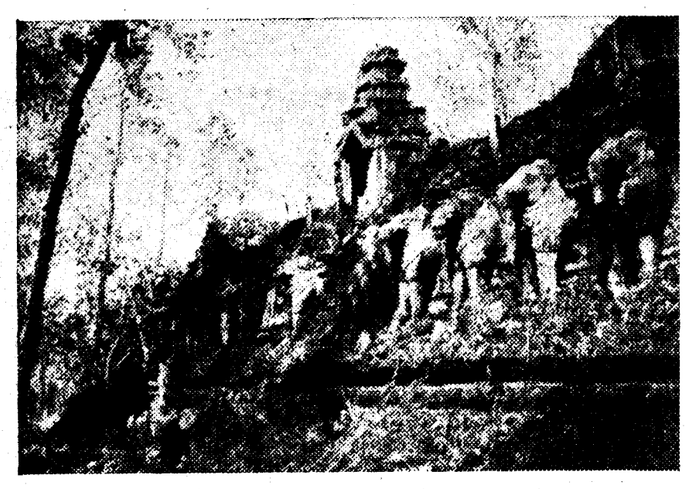

LOS ESPLENDORES DEL SIAM ANTIGUO
Elefantes de piedra de un templo medio arruinado, en plena selva, cerca de Kampengpeth

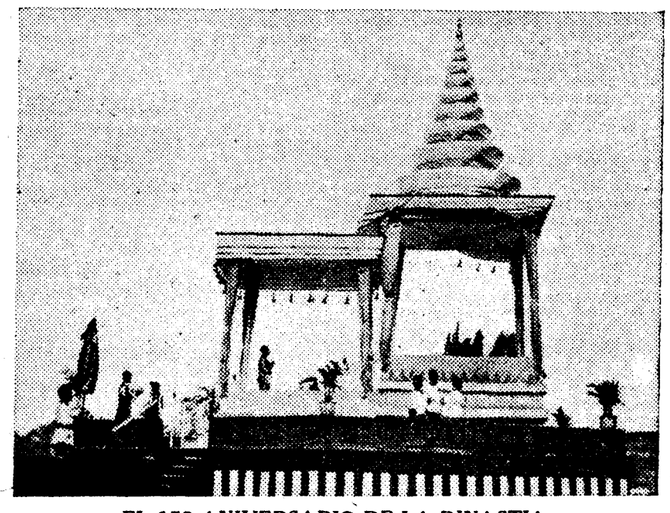

EL 150 ANIVERSARIO DE LA DINASTIA
El rey Prachatipok rezando en el pabellón construido especialmente para los ritos religiosos de la conmemoración