EL TIEMPO (S. Meteorológico N.).—Probable hasta las seis de la tarde de hoy. Andalucía y Sureste: Vientos moderados del Este y algunas lluvias. Resto de España: Buen tiempo, nuboso. Temperatura: máxima de ayer, 20 en Vigo y Sevilla; mínima, 0 en Burgos. En Madrid: máxima, 9,6 (1,50 t.); mínima, 4,6 (2 m.).

EL DEBATE

El mejor periódico, el mejor amigo de los niños. Jeromín. REVISTA INFANTIL

MADRID.—Año XXV.—Núm. 7.885 Jueves 7 de marzo de 1935 CINCO EDICIONES DIARIAS Apartado 466.—Red. y Admon., ALFONSO XI, 4.—Teléfonos 21090, 21092, 21093, 21094, 21095 y 21096.

En Berlín no ocultan ya el verdadero motivo de la enfermedad de Hítler

El síntoma de más gravedad

Virtualmente se ha reconocido en Alemania el carácter diplomático de la enfermedad del Führer para suspender la visita a Berlín de Sir John Simon. En realidad, a nadie se había engañado, porque el frío del Saar no espera tantos días para enronquecer a un gobernante, como los transcurridos desde el viaje de Hitler a Saarbrucken. Además, la lectura de la Prensa germánica señalaba la reacción de las esferas gubernamentales ante el Libro Blanco inglés acerca de los presupuestos británicos de Guerra, Marina y Aviación. Y aunque difícilmente se habría de encontrar quien esperase un gesto como suspender la visita de Sir John Simon, una vez realizado sin la menor indicación de fecha para el futuro, era imposible creer la disculpa oficial y forzoso convenir en una ruptura de negociaciones.

¿Qué frases del documento inglés han irritado a la Cancillería de Berlín? A falta de una referencia autorizada, hemos de juzgar por las críticas de los periódicos. No debe de ser la alusión a los armamentos de Alemania, pues el Libro Blanco menciona también a otras naciones, en especial al Japón y Rusia. Lo que sí ha merecido un párrafo especial es "el espíritu en que se está organizando al pueblo alemán", que contribuye tanto como el aumento de sus fuerzas militares, a fomentar "la sensación de inseguridad". Mas esto y casi con las mismas palabras se dijo por Baldwin en la Cámara de los Comunes hace cuatro meses, y el Libro Blanco cuida de hacer la advertencia oportuna.

Conviene también decir que el Libro no es un documento internacional, sino una exposición que el Gabinete inglés hace al Parlamento inglés para justificar los nuevos créditos de Ejército, Marina y fuerzas aéreas, solicitados en el presupuesto de 1935-36 que se discute ahora. Se puede discutir si esos créditos son oportunos; más decidido a solicitarlos hubiera sido mucho más grave razonar la petición después del viaje a Berlín. ¿Qué consecuencias se hubieran deducido con toda lógica si Inglaterra aumenta sus barcos y sus aviones después de escuchar al Führer sobre los problemas de Europa?

Porque las razones serían idénticas y fuerza es convenir en su idoneidad. Es cierto que los gastos militares de la Gran Bretaña no han progresado mientras las demás grandes Potencias se lanzaban a una franca lucha de armamentos: que la Aviación del Reino Unido ocupa en el mundo el quinto lugar, si no se incluye en la estadística, por falta de datos, a Rusia y Alemania, porque entonces quizás su puesto fuese más bajo todavía; que Francia e Italia empiezan a construir acorazados, dignos rivales del "Nelson". ¿Qué razones si no éstas puede emplear un ministro para solicitar aumento de su consignación presupuestaria?

Así, el gesto del Führer adquiere inevitablemente las apariencias de estar guiado, no sólo por un afán patriótico—quizás sea otro el adjetivo adecuado—, sino también por el deseo de esquivar una negociación desagradable. Desde 1918, sobre todo, tiene algo de pueril el intento de separar a Inglaterra de Francia. Las opiniones pueden diferir en algún momento, pero la línea fundamental de conducta será la misma en las horas difíciles durante lustros, por lo menos, ya que coinciden sus intereses vitales de "propietarios" del mundo. El Libro Blanco es una confirmación indirecta de esa comunidad, y así el viaje de Sir John Simon no ofrece tanto provecho para los fines del Reich como se pensaba.

No deseamos que esta sospecha nuestra resulte justificada por la realidad. Nos alarma sólo que tenga ciertos visos de certeza y preferiríamos creer en un gesto impulsivo del Führer, pero es obilgado, cuando tan grave aparece la situación internacional, analizarla con la mente fija en sus aspectos peores. Pero todavía encontramos más alarmante el aumento de los gastos militares de Inglaterra. No es una censura. Precisamente la gravedad reside en la fuerza de las razones invocadas por el Gobierno, porque existían ya en 1934 y también, aunque no tan apremiantes, en el año anterior, sin que Londres hubiese alterado la serenidad de su actitud ni hubiese pensado en reforzar sus armamentos. Al contrario: incluso en la Marina siempre se aplazaba la construcción de parte del programa anual.

He aquí, a nuestro entender, la verdadera gravedad de la situación: en la actitud del Gobierno inglés y en el pensamiento último que puede haber movido el gesto tan descompasado de los directores de la política alemana. Lo demás son problemas de habilidad o de forma, importantes sin duda, pero no decisivos.

El lunes, Consejo de ministros importante en Londres

Suspensión definitiva de las negociaciones

"No debe haber dudas sobre la opinión alemana acerca del documento"

BERLIN, 6. — Oficialmente se ha anunciado que la dura crítica contenida en el Libro Blanco acerca del rearmamento de Alemania, más bien que ninguna enfermedad de Hítler, es la causa principal que tan precipitadamente se haya diferido la vista de sir John Simon. Pocos esfuerzos se han hecho para ocultar hoy que la enfermedad del «Führer» es más bien diplomática que real. En la Secretaría de Negocios Extranjeros se dice que es imposible predecir cuándo se reanudarán las negociaciones, que han quedado definitivamente suspendidas. — **Associated Press.**

Un comentario de Rosenberg

BERLIN, 6. — Comentando el Libro Blanco inglés, Alfredo Rosenberg escribe en el órgano oficial racista «Voelkischer Beobachter»: «Parece extraño que el Libro Blanco diga que la juventud hitleriana es una amenaza para la paz mundial; que en casi todo el país la juventud se ejercita en el manejo del fusil y aprende el de la ametralladora. La juventud alemana está desarmada, y eso se sabe también, probablemente, en Londres. Por eso se insiste en el pretentido espíritu militar de la juventud alemana que les parece peligroso.

Es necesario que no haya dudas sobre los sentimientos provocados en Alemania por la lectura del Libro Blanco, y éste no ha hecho un servicio a la pacificación. No tenemos la intención de mezclarnos en la política interior inglesa; pero debemos hacer constar que la publicación de informaciones de esta índole, comprometen los enérgicos esfuerzos del «Führer» en pro de la pacificación y de la paz.

No se retirará el "Libro Blanco" inglés

Los laboristas quieren que Hénderson dimita la presidencia de la C. del Desarme

LONDRES, 6.—En contestación a una pregunta del jefe de la oposición, Lansbury, sobre el aplazamiento del viaje a Berlín, sir John Simon ha declarado en la Cámara de los Comunes que el ministerio de Relaciones Extranjeras alemán había comunicado ayer al embajador de Inglaterra en Berlín que el canciller Hítler había cogido un gran resfriado durante su reciente visita al Saar, y que, como consecuencia, los médicos le habían aconsejado que las conversaciones que iba a celebrar esta semana con los ministros ingleses las aplazara para fecha posterior.

Preguntado si podía decir cuándo se celebrará la entrevista, Simon contestó que estaba al habla con el Gobierno alemán precisamente para ello.

También se le preguntó si se retiraría el "Libro Blanco" hasta después de celebrada la entrevista de Berlín, a lo cual contestó el ministro de Relaciones Exteriores negativamente, ya que no sería serio que, debiendo hacer una afirmación, se reservara ésta hasta después de celebradas las conversaciones.

Preguntado si creía prudente la publicación de un documento como este en vísperas de negociaciones amistosas, añadió el ministro de Negocios que era asunto que creía habría de examinar el Gobierno en Consejo del próximo lunes.

SE ACELERA LA APROBACION DEL SERVICIO DE DOS AÑOS EN FRANCIA

SERA EL PRIMER EFECTO DEL INCIDENTE ANGLOALEMAN

Hoy estudiará el Gobierno la situación internacional

(Crónica telefónica de nuestro corresponsal)

PARIS, 6.—La "enfermedad" de Hítler no será grave para él, mas va a adquirir hondas consecuencias para Europa. Ya es unánime en la Prensa y en la opinión francesa la idea de que Hítler, en un acto personal y vehemente, ha querido mostrar de ese extraordinario modo su disgusto por las declaraciones del Libro Blanco inglés. Son durísimos los términos en que se comenta y los adjetivos con que se califica la decisión del "Führer". Lo que escribe Pertinax, por ejemplo, en el "Echo de Paris" contiene frases como la siguiente: "La iniciativa de Adolfo Hítler es y seguirá siendo insensata, aunque se pudieran reparar las consecuencias de ella". El resto de los diarios, incluídos los marxistas (entre éstos es de notar que el comunista "L'Humanité", bailando a la música que Moscú le toca, escribe más contra Hítler que el socialista "Le Populaire"), aunque más dulces en la forma, condenan de igual modo el acto de Hítler, y se congratulan de que Inglaterra vea "prácticamente" cómo el orgullo y el militarismo prusianos—dicen—hacen inútiles todo propósito conciliador.

Los corresponsales ponen especial empeño en destacar el que a Hítler no le pasa nada. El de «Le Matin» telefonea: «Al preguntar por teléfono en la Cancillería por la salud del «Führer», una voz malhumorada me contesta: «¿Qué es eso de la enfermedad? El «Führer» se encuentra estupendamente bien.»

En la enfermedad de éste no creen ya, a lo que parece, sino los medios oficiales británicos, harto preocupados en defenderse de las críticas que laboristas y liberales les dirigen por la redacción del Libro Blanco.

Volviendo a lo que nos importa. Las derechas francesas van a aprovechar el acto de Hítler para sacar la ley de los dos años, arguyendo que Alemania, como se ve, convencida de su fuerza, no teme a desgraciarse con Inglaterra ni se preocupa por quedarse aislada, se retorna—con más vigor que nunca—a pedir la ley de la prolongación del servicio militar.

Esta tarde, al demandar en la Comisión de Guerra del Parlamento, el diputado socialista Dormoy, que compareciese el ministro del Ejército para informar sobre los proyectos del Gobierno respecto a esta cuestión, le contestó el presidente, Fabry, que según sus informes, el Consejo de ministros presentaráa a la Cámara, antes de las vacaciones, el proyecto de ley aumentando la duración del servicio militar. Las enérgicas presiones del Estado Mayor, transmitidas por los ministros derechistas del Gabinete, han hecho, pues, imposible lo que pretendían los radicales. y Flandin aceptaba con vistas a las elecciones municipales: el aplazamiento de la cuestión de la prolongación del servicio hasta después de celebradas las elecciones.

El Consejo de mañana ya no será de "ministros", sino de "Gabinete" (es decir, lo celebrarán los ministros entre sí y no ante el Presidente de la República), para ponerse de acuerdo sobre cuestión tan importante y que tanto los divide.

En ciertos círculos derechistas se hablaba esta tarde de una próxima crisis. Por ello, y porque los mismos radicales-socialistas correligionarios de Mallarmé, el ministro de Instrucción, están disgustados con él. Le reprochan el que ha impuesto correctivos a maestros por propagandas extremistas. En el Consejo de ministros se tratará también —aparte la cuestión internacional—de las relaciones comerciales y generales hispanofrancesas.—**B. CAÑETE.**

También aumenta el presupuesto naval inglés

En el año actual se construirán tres cruceros, un cabeza de flotilla, ocho destructores y tres submarinos

LONDRES, 6.—El importe total del presupuesto de Marina para 1935 que se ha dado a conocer hoy asciende a 60.050.000 libras (2.161.800.000 de pesetas) y excede al de 1934 en 3.500.000 libras (126 millones de pesetas). En la declaración que acompaña dice el Lord del Almirantazgo que parte de este aumento, 245.196 libras, se destinan a nuevas construcciones, y 2.553.604 libras al mantenimiento de la flota. Si esta cifra es tan crecida se debe a que es necesario hacer grandes reparaciones y modernizar algunos de los acorazados. Además es preciso corregir las deficiencias en el material defensivo y dedicar cantidades crecidas al aprovisionamiento y equipo de los buques. El personal de la flota aumenta en unos dos mil hombres.

Por lo demás, el programa naval para 1935 incluye la construcción de los buques siguientes: tres cruceros del tipo "Minotaur", un cabeza de flotilla y ocho destructores, tres submarinos, un buque-nodriza de submarinos, cuatro barcazas, de ellas tres minadoras y una de convoy; un buque patrulla y siete pequeños buques indeterminados. La construcción de los nuevos cruceros y destructores se regirá por el Tratado naval de Londres, que no termina hasta 1936.

El aumento total del presupuesto de defensa nacional es de 10.500.000 libras (378 millones de pesetas), según se especifica en el "Libro Blanco" y en las notas que lo acompañan. La mayor parte de este aumento se ha hecho necesaria por las grandes economías que se introdujeron estos últimos años, con la idea de contribuir a los esfuerzos para un Convenio internacional de armamentos. Aumento real de fuerza sólo va en la aviación, y ello se debe a que Inglaterra, que era la primera nación del mundo en fuerzas aéreas, al terminar la guerra ha pasado al quinto o sexto lugar.

La oposición inglesa

LONDRES, 6.—La oposición laborista y liberal ataca al Gobierno por la publicación del "Libro Blanco". El "Daily Herald" dice que "no importa si el enfriamiento de Hitler es "diplomático" o real. El hecho es que el "Libro Blanco" de MacDonald ha complicado extraordinariamente la situación y ha hecho que las negociaciones que estaban a punto de comenzar entren en un terreno difícil. Es una desdicha en el momento actual y todo ello es simplemente grotesco". El "News Cronicle" dice que las semillas venenosas que sembró el Gobierno han prendido más fácilmente con la ayuda de la Memoria famosa. Espera que el Gobierno está aún a tiempo de reparar la falta por una declaración conciliadora en la Cámara de los Comunes. El mismo periódico publica la declaración de lord Robert Cecil, quien subraya que, sin duda, el Gobierno es responsable del empeoramiento de la situación internacional. "Si el Gobierno no consigue reemplazar la Memoria desdichada mediante propuestas de carácter constructivo entonces la carrera de armamentos se hace inevitable".

La Conferencia del Desarme

LONDRES, 6.—Se anuncia que varios diputados laboristas tienen la intención de invitar al señor Hénderson a que dimita la presidencia de la Conferencia del Desarme, como protesta contra la publicación del "Libro Blanco" inglés y contra los proyectos gubernamentales de aumento de los presupuestos de Guerra y Marina, considerando que tal dimisión haría fracasar la citada Conferencia.

LO DEL DIA

El descenso de la libra

Ayer ha descendido nuevamente la cotización de la libra esterlina. En Madrid llegó a hacerse a 34,35 pesetas. Los comentarios financieros no sólo de España, sino del mundo entero, giran en torno de este hecho, cuya importancia descuella por sí misma, sin necesidad de más. A ciencia cierta, no se puede predecir cuál será, en definitiva, la amplitud de este movimiento bajista. Ahora bien, de continuarse, la posición del bloque-oro resultará cada vez más difícil y se aumentarán las posibilidades de la inestabilidad monetaria en el mundo.

Ciertamente, España no puede desinteresarse de este problema. Porque, aparte de las condiciones mundiales que el curso del mismo pueda crear, afecta directa e inmediatamente a nuestras relaciones comerciales con Gran Bretaña que, como es bien sabido, tienen en el balance de pagos de España una considerable importancia. Ha ya tiempo, que en nuestro país se ha manifestado una corriente de opinión favorable al establecimiento de un paralelismo entre el curso de la libra y el curso de la peseta. Evidentemente, con ello se establecería un clima más favorable para el desarrollo de nuestras exportaciones y, en general, para el desenvolvimiento de nuestro comercio exterior. Pero, no obstante, la decisión es para muy pensada, que no se puede olvidar con facilidad la carrera de depreciación seguida por nuestra divisa durante el período 1929-1932. Conviene mucho usar de la prudencia.

Hay otro punto, en este asunto, de gran trascendencia práctica. Es fácil lanzar el cambio exterior de una moneda cuesta abajo, pero no es tan fácil detener la corriente iniciada en el punto y momento que convenga. Hay que asegurarse antes de la eficacia de los resortes de mando del mercado del cambio. Sobre esto se impone una serena reflexión. ¿Puede hoy asegurarse, en absoluto, que existe tal eficacia en nuestro caso concreto? ¿Nos convendría antes operar ciertas modificaciones?

Esta es la conclusión que queremos sacar: observación atenta de los movimientos de la libra; prudencia antes de tomar decisiones trascendentales; perfeccionamiento constante del órgano interventor y de los comerciales, antes de que las circunstancias nos obligasen a tomar aquellas medidas.

Una agitación separatista

La reacción acusada en favor del extinto Patronato de la Universidad de Barcelona no nos ha sorprendido. Es natural que los elementos separatistas acudan a defender al organismo en que pudieron medrar sus ambiciones y desde el que consiguieron atacar impunemente a España. Lo que resulta extraño, por el contrario, es que la pasión haya cegado, no ya a mentes irresponsables, sino a universitarios y a hombres de cultura, hasta el punto de que no recuerden que precisamente el Patronato fué el verdugo de la verdadera autonomía de la Universidad catalana. No sólo sustrajo a los catedráticos derechos exclusivos de Claustros y Juntas que repartió a advenedizos, sino que ni siquiera permitió a aquéllos la libertad de elaborar el Estatuto de la Universidad autónoma. Planteadas las cosas así, queda bien claro que esos elementos catalanistas no quieren una autonomía universitaria en el noble y digno sentido de una Universidad libre en la esfera didáctica y administrativa. Quieren un foco separatista, un centro de discordia, una especie de sociedad política. Tal propósito, que significa, lisa y llanamente, prostituir la cultura, es por sí mismo intolerable. Pero mucho más si se piensa que lo que estos señores quieren es esa Universidad catalanista, hechura de su odio a España, establecida con exclusividad para martirio de los españoles que vivan en Cataluña, y ¡costeada por el Estado, es decir por todos los españoles! Por eso precisamente reniegan de la fórmula de la Universidad doble. Saben muy bien—la experiencia de estos años lo ha confirmado de manera inequívoca—que una Universidad del Estado en Barcelona, anularía por entero no a otra Universidad dignamente autónoma y catalana, sino a «su» Universidad, a la que poniendo la cultura como pretexto, se dedicara a formar adeptos del «Estat Catalá». El ensayo de un régimen mixto en apariencia—en la realidad régimen único por desidia de los representantes del Poder central—, ha sido tan funesto para la vida universitaria barcelonesa que hubo una verdadera emigración del alumnado, como probaron las estadísticas que publicamos en nuestras columnas. Pues esa exclusividad es la que anhelan y añoran, y para reclamarla no vacilan en preparar revueltas estudiantiles y maniobras al otro lado del Ebro. Pero pueden estar seguros de que mientras en España haya un Estado consciente de su dignidad, no el propósito de una autonomía, siempre respetable cuando responde a imperativos de justicia y a exigencias culturales, sino el sueño de una Universidad antiespañola costeada con los recursos de todo el país, jamás será realizable.

UNO DE LOS POCOS SUCESOS CUMBRES EN EL PROCESO DEL VUELO HUMANO

SE CONSIGUE QUE EL AUTOGIRO ASCIENDA VERTICALMENTE

por ALFREDO KINDELAN

Llegan hoy del extranjero noticias telegráficas anunciando una nueva etapa trascendental, que se inicia en la técnica de la autogiración.

Conocía hace tiempo el nuevo y trascendental invento de nuestro insigne compatriota, y seguía con explicable interés patriótico los ensayos sistemáticos privados, que tendían, nada menos, que a conseguir que el autogiro se elevase verticalmente, sin recorrer un solo palmo de terreno en el aerodromo; pero requerimientos amistosos me han obligado a silenciar el asunto, respetando la excesiva modestia de Juan La Cierva.

Hoy, ya desligado de este compromiso por la publicidad que ha tomado el acontecimiento, voy a tratar de exponer a mis lectores en qué consiste esta nueva y genial invención española, que se ha de marcar con letras doradas entre las efemérides selectas del progreso de la navegación aérea.

Elevarse verticalmente es un ideal, irrealizable con los aeroplanos, y que parecía reservado, exclusivamente, al helicóptero, aún tan atrasado en su técnica, pero al que han de llegar pronto días triunfales.

Desde hace mucho tiempo, y con reiteración machacona, mi consejo al ilustre inventor español ha sido el que sinteticé una vez en las mismas columnas de EL DEBATE con estas palabras: "Al helicóptero por el autogiro", no considerando a éste como un fin, sino como un medio.

No necesita Cierva de tales consejos; su invento no es una idea estabilizada e inerte que, una vez lanzada por el genio, se estanca e inmoviliza, sino un ser vivo en constante evolución, gracias al dinamismo, a la perseverancia, al entusiasmo y al poder creador fecundo del inventor.

Así de la idea magnífica inicial, de la autorrotación del ala, que señala el comienzo de un sistema absolutamente original, sin precursores; timbre de gloria inmarcesible para una inteligencia preclara, pasa a la aplicación práctica de su invento a un aparato volador, el cual comenzó sus pruebas en 1920 con tres modelos sucesivos que se averiaban constantemente en los ensayos, poniendo a prueba la fe del inventor.

La primera modificación importante, introducida en el modelo número 4, fué la de sustituir la unión rígida de las palas del rotor al eje, que originaba frecuentes roturas de éstas, por una articulación de cardan, innovación interesantísima y que fué sancionada con el éxito más completo en los ensayos realizados en los años 1923 y 1924 por los aviadores españoles Gómez Spencer y Lóriga.

El autogiro entraba así triunfalmente a disputar al aeroplano el cetro del aire; pero ¡cuán imperfecto aun en su realización! Para elevarse necesitaba rodar por los aerodromos durante más tiempo y más larga distancia que los aviones, y aunque en teoría necesitaba menos terreno para la toma de tierra, en la práctica, ensayos comparativos demostraron que un Avro, conducido por un buen piloto, rodaba menos al descender que un autogiro, y aunque éste más tarde llegó a reducir considerablemente su recorrido, por la adecuada modificación del tren de aterrizar—al principio copiado del avión demasiado servilmente—, no llegaba a compensar esta única ventaja, otros inconvenientes y especialmente el necesitar para elevarse tan largo recorrido.

La clara inteligencia del inventor comprendió en seguida que "el tendón de Aquiles" de su descubrimiento residía en esta imperfección congénita del sistema, en la necesidad de que el rotor adquiriese cierta velocidad que le es necesaria para sustentarse, rodando por el aerodromo. Y comenzó una era de sucesivos perfeccionamientos.

Fué primero un cable que se arrollaba al rotor, como la cuerda al trompo, para imprimirle un movimiento de rotación inicial al tirar de ella. Fué más tarde el colocar los planos de cola con cierta inclinación, con objeto de que, al reflejarse en ellos el aire de la hélice propulsora, dé origen a una corriente ascendente vertical, bastante violenta, que inicia el movimiento del rotor, con el autogiro calzado.

En el modelo C-19, ensayado en el año 30, se introdujo, por último, un perfeccionamiento consistente en poner en marcha el autogiro, embragando el motor del aparato al rotor, hasta que éste alcanza su velocidad de régimen, en cuyo momento se desembraga y se quitan los calzos, despegando en muy poco terreno.

Este perfeccionamiento debía conducir, lógicamente, al último y trascendental que vamos a describir en seguida. Representaba ya por sí solo un gran progreso sobre todos los sistemas de aeroplanos; significaba el triunfo pleno, rotundo y sin reservas del autogiro; pero no era aún lo definitivo, lo que había de consagrarle como invención de trascendencia práctica, indiscutible: el ascenso vertical.

Esto acaba de obtenerlo el insigne ingeniero, gloria de la ciencia hispana, como último eslabón de una carrera triunfal. Trataremos de explicar en pocas palabras y con la mayor claridad posible, la manera como lo ha conseguido.

Como en el anterior sistema, embraga el motor al rotor; con la diferencia, de que las palas de éste se colocan al mis-

(Continúa al final de la primera columna de segunda plana)

De la Facultad al campo

Los médicos rusos tendrán que vivir dos o tres años en los pueblos rurales

MOSCU, 6.—En un informe del Comité de Control de Rusia se dice que los jóvenes médicos que, después de terminar los estudios fueron destinados a los pueblos, han huído del campo prefiriendo la vida de las ciudades. En un distrito al que se enviaron 690 médicos sólo 400 han obedecido las órdenes. En otros distritos se ha observado igual conducta y desobediencia.

El Comité pide que se obligue a los médicos a responder de esta falta de disciplina y que de aquí en adelante cada médico deberá permanecer en el campo de dos a tres años. Sin embargo, son tantas las privaciones en los pueblos y tan modestos los rendimientos, que es probable que nadie quiera ir a ellos.

Indice - resumen

7 marzo 1935

Cinematógrafos y teatros ... **Pág. 6**
Deportes ... **Pág. 6**
La vida en Madrid ... **Pág. 7**
Información comercial y financiera ... **Pág. 9**
Crónica de sociedad ... **Pág. 10**
Anuncios por palabras. Págs. 10 y 11
Aventuras del Gato Félix ... **Pág. 11**
Perfiles humorísticos (Uno de ladrones), por Antonio Pérez de Olaguer ... **Pág. 12**
Paliques femeninos (Epistolario), por El Amigo Teddy ... **Pág. 12**
Notas del block ... **Pág. 12**
Más allá del perdón (folletín), por Th. Bernardie ... **Pág. 12**

—o—

MADRID.—Tres muertos y trece heridos al precipitarse una avioneta civil sobre una escuela en plena clase en los Cuatro Caminos **(pág. 5).**—Han sido encontrados la maqueta y los planos inéditos de un palacio que Ventura Rodríguez—el 150 aniversario de cuya muerte se celebra este año—iba a construir donde hoy está el ministerio de la Guerra **(pág. 3).**

—o—

PROVINCIAS.—Ha llegado a Oviedo el capitán Santiago para reorganizar la Policía. La "Flor de Lis" y su abogado han sido absueltos **(pág. 4).**

—o—

EXTRANJERO.—En Berlín reconocen que la enfermedad de Hítler ha sido un pretexto para aplazar la visita de Sir John Simon; el lunes habrá un Consejo importante en Londres **(pág. 1).**—Parece que las tropas griegas han atacado ya los dos centros más importantes de los rebeldes en Macedonia **(pág. 3).**

Una entrevista interesante en Barcelona

(Crónica telefónica de nuestro corresponsal)

BARCELONA, 6.—En el momento actual de la política catalana, tiene especial interés la entrevista que en las afueras de Barcelona han celebrado los señores Portela y Cirera Voltá. Es un hecho que ha pasado inadvertido, porque ambos personajes han puesto especial empeño en que no trascendiese, pero resulta inusitado y desconcertante esta invitación del gobernador general al jefe de la C. E. D. A. catalana en unos momentos en que no acaba de estructurarse, ni mucho menos, el régimen interino de Cataluña y cada vez son mayores las pugnas y tiranteces e incompatibilidades de las autoridades entre sí y con los dirigentes de los diversos partidos políticos. No es posible dar la sensación de estabilidad, tan necesaria para que vayan adelante los asuntos de Cataluña. Todo parece provisional e interino.

El Gobierno de Madrid no cesa de recibir quejas, denuncias e informes, que no parecen desprovistos de fundamento, y que, desde luego, dan la sensación de que las cosas de Cataluña no llevan camino de encarrilarse. Falta la más elemental e imprescindible cordialidad y armonía entre las autoridades nombradas por el Poder central.

Además, la visión que el señor Portela tiene de la política que sigue en Cataluña es muy distinta a la que en realidad se está siguiendo. El gobernador general de Cataluña quisiera que, sin demora, fueran devueltos a la Generalidad los servicios que le fueron traspasados y que después del 6 de octubre pasaron de nuevo a depender del Gobierno de Madrid. No le satisface ni considera tolerable que haya, por ejemplo, en Barcelona un delegado del ministro del Trabajo que usa en sus membretes el escudo de España en vez de las cuatro barras de la Generalidad. Ni está dispuesto a nombrar Comisiones gestoras municipales a pesar del decreto que le autoriza a ello, porque tales nombramientos se oponen a la ley Municipal del Parlamento de Cataluña.

Y por lo que se refiere al orden público insiste en que es necesario que una selección de los policías de la Generalidad nombrados por Badía (y que fueron dados de baja por carecer de títulos y estudios obligatorios para todos los policías españoles) entren a prestar de nuevo servicio, sin más demora y sin necesidad de previa oposición.

Pero ninguna de estas propuestas del gobernador general acaba de ser aceptada por el Gobierno de Madrid.

Y en estas circunstancias no deja de revestir interés la entrevista que ha pedido el señor Portela al señor Cirera Voltá, el jefe de Acción Popular Catalana, que ha visto acrecentado su prestigio e influencia políticos después de la última Junta del Instituto Agrícola Catalán de San Isidro, de tanta resonancia entre la payesía catalana.—**ANGULO.**

Mil millones para los agricultores yanquis

Se va a emitir un empréstito destinado a la adquisición de tierras

WASHINGTON, 6.—El señor Wallace, subsecretario de Estado en Agricultura, ha dado a la Comisión agrícola del Senado su conformidad, sin reservas, a la proposición Bankhead, relativa a la emisión de un empréstito de mil millones de dólares a los agricultores, destinado a la adquisición de tierras.

Se establecerá un organismo gubernamental para la emisión de Bonos, hasta alcanzar el total citado.

El presupuesto de Obras públicas

WASHINGTON, 6. — A pesar de la viva oposición presentada, la Comisión senatorial ha aprobado el retorno al Senado del programa de Obras públicas del presidente Roosevelt, por un presupuesto total de 4.800 millones de dólares.

Se cree que el Senado aprobará el programa sin gran oposición.

* * *

WASHINGTON, 6.—De acuerdo con el presidente Roosevelt, el señor William Clays, presidente de la N. R. A., ha dimitido su cargo.

Esta dimisión no se hará pública, oficialmente, hasta dentro de dos semanas.

El señor William Clays era objeto, desde hace algún tiempo, de una guerra encarnizada por parte de la Federación norteamericana de trabajo.

400 aeroplanos italianos irán al Africa oriental

El Gobierno de Italia está gestionando el permiso para que pasen por Egipto

EL CAIRO, 6.—Se afirma aquí insistentemente que, a pesar del acuerdo entre Italia y Abisinia, el Gobierno italiano se propone enviar un gran número de aeroplanos a sus posesiones del Africa oriental. Se está gestionando del Gobierno egipcio el permiso para que la flota aérea pueda cruzar el territorio egipcio. No se sabe cuántos aeroplanos han de pasar, pero se supone que serán unos cuatrocientos.

La zona neutra

BERLIN, 6. — Según comunican de Roma, los periódicos de la noche publican un comunicado oficial sobre la cuestión de Abisinia, en el que se dice que habiendo sido aceptadas por el Gobierno de Abisinia las condiciones impuestas por Italia se ha concertado en Addis Abeba un acuerdo provisional para el establecimiento de una zona neutra en la frontera Norte de Somalia. Esta zona tiene por objeto evitar que se produzcan choques mientras duran las negociaciones entabladas a consecuencia de los incidentes de Ualual.

* * *

SIRACUSA, 6.—La plana mayor y el primero y segundo batallones del 75.º Regimiento de Infantería han embarcado en el "Cessare Batisti" para el Africa oriental.

En Mesina han embarcado en el "Belvedere", con el mismo destino, parte del Estado Mayor de la división Boloritana y la 29.ª brigada de Infantería.

El presente número de **EL DEBATE** consta de **DOCE PAGINAS**
Su precio es de DIEZ CENTIMOS

Declaración sobre las negociaciones con Francia

"España ha llegado a las máximas c oncesiones." "Dispuestos a reanudar las conversaciones cuando el Gobier no francés lo estime oportuno." Un proyecto de construcciones y fortifi caciones navales. La medalla de Sufrimientos por la Patria a la viuda d e Oreja Elósegui. Se ultimará inmediatamente el proyecto d e reforma constitucional

Van a establecerse negociaciones comerciales con varios países

En el Consejo de ministros de ayer se abordaron sólo incidentalmente algunos temas políticos, a los que luego hemos de referirnos. Fué un Consejo de expedientes.

Trató el Consejo de la suspensión de las negociaciones comerciales acordada por Francia.

El Gobierno—según nuestras impresiones—no hará nuevas proposiciones sobre este asunto, ya que había llegado a las concesiones máximas. Se espera, por lo tanto, que Francia decida. Es decir, que el Gobierno aparece en actitud idéntica a la que se reflejó en las notas oficiosas del Gobierno francés. Pero se espera que la actitud de Francia no sea tan intransigente. A ella corresponde la iniciativa, puesto que ha producido la suspensión.

El Gobierno examinó en relación con este tema la necesidad de negociar Tratados comerciales con otros países, con algunos de los cuales existe la posibilidad de realizar un intercambio activo de productos.

El señor Jalón dió de este asunto la siguiente referencia verbal:

—El 31 de enero último quedó sin efecto parte del arreglo complementario al Convenio de comercio y navegación hispanofrancés del 6 de marzo de 1934. Ante esa circunstancia, Comisiones de ambos países entablaron unas negociaciones, iniciándose las conversaciones para un nuevo arreglo. En el mes de diciembre las gestiones llegaron a su auge en el deseo de buscar cuanto antes puntos de coincidencia y conciliación que resolvieran cuanto antes los intereses de ambos países. Se estudiaron detenidamente los respectivos puntos de vista, y en esas conversaciones el Gobierno español, atento siempre a aquellos intereses y al deseo de armonizarlos, fué llegando al mínimo en sus peticiones fundamentales, y, en cambio, llegó al máximo de sus concesiones, siempre, naturalmente, dentro de la defensa que exige nuestra exportación y con el deseo de evitar quebrantos graves a nuestra economía.

Esta buena disposición de España no ha bastado a evitar que el Gobierno francés haya estimado oportuno retirar sus delegados. Suspendidas, por lo tanto, las negociaciones, debemos expresar, por nuestra parte, que el Gobierno español está siempre dispuesto a reanudarlas en el momento en que el Gobierno francés lo considere oportuno.

Reforma constitucional y electoral

El señor Dualde comunicó a sus compañeros de Consejo que pensaba ultimar hoy o mañana su ponencia o anteproyecto de ley planteando la reforma constitucional, a fin de que el Gobierno pueda aprobarlo antes de que se reanuden las sesiones de Cortes, sin perjuicio de que los partidos digan su última palabra sobre este asunto. El señor Dualde recogerá los temas del apuntamiento, que hizo a base de los discursos presidenciales, y las sugestiones de las minorías gubernamentales.

También hubo un breve cambio de impresiones sobre la reforma electoral, reflejándose el acuerdo absoluto que sobre este punto existe dentro del Gobierno. El ponente, señor Jiménez Fernández, últimó por la tarde la nueva redacción del proyecto, que pasará inmediatamente a los miembros de la Ponencia ministerial.

La acusación sobre el alijo

Contra lo que se ha propalado, incluso por algún elemento del partido, los radicales no se oponen a que prospere la acusación por el alijo de armas. En el Consejo se tuvo sobre este asunto un ligero cambio de impresiones, que puso de relieve, por parte del presidente del Consejo y de los radicales, el deseo de que se esclarezca todo. Existe el deseo, y se darán para su cumplimiento toda clase de facilidades, de que la acusación vaya rápidamente al Tribunal de Garantías para que allí se diluciden las responsabilidades, caso de que existan.

Las sentencias

El señor Lerroux dió cuenta al Consejo de haber recibido el testimonio literal de todo el sumario de la causa contra González Peña. Como este testimonio fué pedido a requerimiento del ministro de Obras públicas pasó a estudio del señor Cid, que lo pasará a los demás ministros.

Un consejero nos decía anoche que no creía en los rumores de aplazamiento de este asunto para una solemnidad. El estudio de los ministros acerca del testimonio se hará en tres o cuatro días e inmediatamente se acordará en Consejo el envío al Tribunal Supremo, que no ha invertido en ultimar sus informes anteriores más de dos o tres días.

Las sentencias de muerte recaídas por los sucesos de Medina de Ríoseco contra Félix Fernández Donis y Ezequiel Casquete González han sido remitidas al Tribunal Supremo.

Construcciones navales

En cuanto al plan de construcciones navales a que se refiere la nota, se sabe que se iniciará por las obras de mejora y modernización de los dos acorazados, ya que se consideran unidades muy útiles, pero necesitadas de modernización en cuanto a la artillería y a diversos aspectos técnicos.

Se trata de un proyecto de ley que abarca obras en tierra y adquisición de material para defensa del litoral, relacionada con la defensa de Baleares.

Los daños en Levante

En lo relativo a las heladas en Levante, no hubo más que un informe de los dos ministros que han visitado la zona. Se habló de la necesidad de que las plantaciones de naranjas se limiten a las zonas más apropiadas para ello, de modo que no se cultiven en la zona más propensa a las heladas. Fué nombrada una ponencia para que estudie el problema de momento, al objeto de dar facilidades a los naranjeros para remediar su situación, y se concretó la necesidad de obras públicas en las comarcas más perjudicadas. Entre estas obras figuran un camino o carretera entre Nules y el Grao, de Burriana, defensa contra las inundaciones en Alcira, y otras obras en Carcagente.

Se estudiará el modo de dar facilidades para que los cultivadores obtengan créditos.

El paro en Ríotinto

El señor Anguera de Sojo informó sobre los obreros despedidos en las minas de Ríotinto.

El señor Jalón dijo que esto era un problema que estaba paralizado a causa de la enfermedad del señor Anguera de Sojo, pero hoy mismo reanudará las gestiones que venía haciendo cerca de la Compañía de Riotinto, y después informará en el próximo Consejo.

El ministro de Trabajo expuso la complejidad del problema, que no se limita únicamente al despido de obreros. En Ríotinto no hay posibilidad de otra industria que la minera; la competencia de otros países y la carestía del puerto de Huelva y otras causas de tipo económico, obligaron al cierre de varias empresas mineras, y "La Inglesa", que es la única que subsiste, ha realizado despidos con motivo de la huelga de octubre. Remediar los despidos, es lo que va a hacer el ministro del Trabajo. Pero el señor Anguera de Sojo hizo notar otros aspectos, tales como el de que hay una gran cantidad de hijos de mineros que ya se encuentran en edad de trabajar, y, sin embargo, no lo han hecho nunca. He aquí, pues, un problema de encauzamiento de esta población, asunto que el Gobierno procurará remediar.

El gobernador de Asturias ha dado cuenta al Gobierno de la situación en que se encuentran los obreros de la Constructora Naval de Reinosa. También ha informado de que en el pantano que se está construyendo en aquella región se han suspendido las obras a causa de dificultades surgidas en las normas que se siguen para la indemnización a los propietarios de aquellos terrenos.

La línea del Plata

Respecto a las líneas del Mediterráneo-Brasil-Plata, se dió cuenta de una petición de subvención hecha por la Compañía que realiza el servicio, sin que recayera acuerdo del Consejo.

Nuevas Casas de Correos

—Por mi parte—dijo el ministro de Comunicaciones—y con objeto de activar los trabajos de aquellas Casas de Correos en construcción y resolver sobre los proyectos de otras nuevas, he propuesto la necesidad de imprimir gran celeridad en la que se está construyendo en Cuenca y activar asimismo los trámites para construir otra Casa de Correos en La Coruña. Con el mismo deseo de contribuir a remediar en parte el paro forzoso, he traído al Consejo proyectos para construir edificios de nuevas plantas de Comunicaciones en Orense, Córdoba, Granada, y aun cuando en Palma de Mallorca no existe aquel grave problema, por las circunstancias de ser población de gran afluencia de turismo, también se construirá una nueva Casa de Correos. Todos los trámites se llevarán con celeridad para que las obras se acometan cuantos antes.

El ministro de la Gobernación ha facilitado al Consejo detalles e impresiones, en todo punto satisfactorias, sobre afianzamiento del orden público en España, y ha dado cuenta de la marcha de las Comisiones que presiden los gobernadores civiles encaminadas a remediar el paro obrero en provincias.

Reposición de funcionarios

Uno de los nombramientos de magistrados ayer aprobados se refiere al Supremo, y es designado para este cargo el señor Bellón.

De Justicia se aprobaron nuevas resoluciones sobre reposición de funcionarios de la Magistratura y Judicatura. Se trataron de ocho o diez expedientes que, con los ya examinados en Consejos anteriores, suman alrededor de una treintena. Del mismo departamento se resolvieron expedientes sobre autorizaciones de ventas de fincas.

NOTA OFICIOSA

Guerra.—Concesión de medalla de Sufrimientos por la Patria a doña Pureza Aguirre, viuda del difunto diputado a Cortes señor Oreja Elósegui. Autorizando la contratación del suministro de flúido eléctrico a dependencias militares de Salamanca. Aprobando la propuesta de libertad condicional del recluso de Tetuán Hame-Ben-Abselán-Handix. Idem del recluso del Reformatorio de adultos de Alicante Francisco Jiménez Meléndez. Idem de los reclusos de la Escuela de Reforma de Alcalá de Henares José Martín Ramírez y Diego Gutiérrez Alonso. Proponiendo la presentación de un proyecto de ley dando carácter retroactivo a varias disposiciones sobre derechos de retiro en el Ejército. Cesión de los locales de la planta baja del cuartel de la Trinidad en Córdoba para alojamiento de los guardias de Asalto. Ley suprimiendo el Consorcio de Industrias militares y creando la Dirección general de Industrias Militares. Ley creando la Jefatura militar del Servicio de Ferrocarriles y reorganización de estos servicios. Proyecto de ley adaptando el personal subalterno de las músicas militares a las nuevas categorías del Cuerpo de suboficiales y clases de tropas. Decreto concediendo el empleo de general de brigada honorífico al coronel don Luis Trucharte Samper. Idem concediendo la gran cruz de San Hermenegildo al general don Víctor Carrasco Amilibia.

Gobernación. — Decreto regulando el ingreso en la Orden de la República, a propuesta de los gobernadores civiles, de los militares que, con motivo de los sucesos revolucionarios del reciente octubre, hubieren cooperado meritoriamente a la acción del Gobierno.

Hacienda.—Decreto abriendo concurso para arrendamiento de locales para las oficinas de la Dirección de Contribución Territorial. Otro reorganizando la Dirección de lo Contencioso y estableciendo el ascenso por antigüedad en el Cuerpo de Abogados del Estado.

Instrucción pública.—Decreto jubilando al catedrático de la Facultad de Derecho de la Universidad de Zaragoza don Gil Gil y Gil. Idem creando en Almería una Escuela Profesional de Comercio. Idem nombrando vocal del Consejo nacional de Cultura a don Antonio Mompeón Motos. Idem aprobando los proyectos para construir en Ciudad Rodrigo y Cella (Teruel) edificios con destino a escuelas graduadas.

Obras públicas.—Decreto autorizando al ministro de Obras públicas para la ejecución por administración del proyecto definitivo de "ataguías" correspondiente al primer grupo de obras del pantano de Blasco Ibáñez (Valencia). Idem declarando nulo el de 17 de agosto de 1932 por el que fué separado definitivamente del servicio el torrero, primer jefe de Negociado de tercera clase, don Enrique Acuña Campoy.

Agricultura.—Expediente de delimitación en la zona forestal de Granada.

Industria y Comercio.—Decreto regulando la exportación de patata.

---

mo tiempo en la posición en que menor resistencia presentan a girar, con lo cual, el motor logra hacerles adquirir una velocidad muy superior a la de régimen; es decir, que si el motor, para sustentar y hacer volar al autogiro debe dar 180 vueltas por minuto, en la posición indicada de las alas, llega a alcanzar más de 300.

En este momento se desembraga el motor del rotor y se embraga solamente a la hélice propulsora, y al mismo tiempo, por sencillo artificio cinemático, se colocan las alas autogiratorias en la posición de régimen, con lo cual se produce, por efecto de la inercia del movimiento, un exceso de sustentación, que hace que el aparato, sobre sus calzos, se eleve verticalmente unos pocos metros—ocho o diez—comenzando desde esta altura, al anularse el efecto de la inercia, a funcionar normalmente como autogiro.

Durante breves segundos—los iniciales del vuelo—y sin perder sus características esenciales, el autogiro funciona como helicóptero, pudiera decirse: como un "helicóptesro por inercia". Ya está franqueado el Rubicón, ya la puerta que separaba la helicopteración de la autogiración ha sido brillantemente atravesada; la senda se abre espléndida, llena de posibilidades al genio creador.

El hecho es trascendental. Sin incurrir en el pecado de hipérbole, puede afirmarse que es uno de los tres o cuatro sucesos-cumbres en el proceso evolutivo universal de perfeccionamiento del vuelo humano, y puede parangonarse con el primero realizado por los hermanos Wright, en las dunas de Dayton.

Lo que parecía privativo del helicóptero y de la máquina de ruedas de álabes, ha sido realizado por el autogiro. Alegrémonos como civilizados, y enorgullezcámonos como españoles.

Alfredo KINDELAN

Una conferencia sobre Política colonial

La dará hoy en A. P. don José César Banciella

Discurso del subsecretario de Justicia en Torrelavega

Hoy jueves 7, a las siete de la tarde, se celebrará la conferencia a cargo de don José César Banciella y Bárcena, intendente mercantil, anunciada para el día 28 de febrero último, y que por enfermedad del conferenciante no se llegó a celebrar en dicha fecha, sobre el tema "Política colonial" (Fernando Poo y Guinea), dividida en: 1.º Oportunidades históricas; 2.º, Significación económica, y 3.º, Directrices políticas.

El acto se celebrará en los locales de Acción Popular, Serrano, 6.

Conferencia de don Pablo Ceballos

En el Gran Cinema, de Torrelavega, pronunció una conferencia don Pablo de Ceballos, subsecretario de Justicia. El teatro se hallaba abarrotado de público, gran parte de pie y en los pasillos.

Presentó al orador don Julián Urbina, que afirmó la necesidad de constituir Acción Popular en Santander.

El señor Ceballos dijo que Acción Popular, en Santander, desea y aspira a una gran armonía y concordia con todas las derechas. Ante la lucha electoral próxima propugna la formación de un bloque provincial antirrevolucionario, integrado por todos los partidos que durante el pasado movimiento defendieron al Estado.

Analiza la obra de Acción Popular en estas Cortes y su conducta en la pasada revolución, así como la labor hecha en los distintos ministerios, especialmente en Justicia. A los que dicen que hemos hecho poco—añade el orador—que piensen en las dificultades con que hemos luchado, en un Parlamento en que no somos mayoría, integrando ésta grupos totalmente heterogéneos; pensad en la lentitud de los procedimientos parlamentarios, y comparad lo que hoy somos y representamos con lo que éramos hace tres años. (Grandes aplausos.)

Hace una defensa de la clase media, mártir en España, diciendo que tributa mucho más de lo que puede, siendo justo rebajarla las contribuciones, pudiendo compensar el Fisco esta rebaja con un impuesto sobre la renta, elevando él tipo a las grandes fortunas que en España tributan poco en comparación de los pequeños rentistas, comerciantes modestos, funcionarios, etc. Hay que salvar a la clase media, pidiendo un mayor sacrificio a los poderosos. (Gran ovación que dura largo rato).

Termina diciendo que la revolución no está liquidada; si los gobernantes sienten flaquezas para aplastarla, que dejen el paso a Gil Robles y sus hombres, que sabremos, desde el Poder, librar a España para siempre del espectro revolucionario, haciendo una Patria para todo el que quiera defenderla y respetarla. (Una gran ovación pone término al discurso.)

Propaganda de la J. A. P. en Salamanca

SALAMANCA, 6.—Ha estado en esta capital el secretario del Consejo Nacional de la J. A. P., señor Santiago y Castiella, quien ha mantenido una larga entrevista con los directivos de esta J. A. P., en la que le dieron cuenta de la gran labor que viene realizando. Propaganda por toda la provincia, con creación de nuevos centros, Círculos de Estudios municipalistas y sociales, clases para obreros, Movilización Civil, Deportes, contribución a la organización electoral de Acción Popular, etc., etc. El señor Santiago les felicitó por sus perseverantes trabajos, que han logrado que la J. A. P. sea la Organización de Juventud que agrupe mayor número de socios en Salamanca, con gran diferencia sobre todas la demás, les alentó a que preparen, junto con todas las demás de la región, la gran Asamblea de Medina del Campo, forzosamente aplazada en otoño último y les expuso los planes que tiene entre manos el Consejo Nacional.

La Compañía reguladora del trigo

Se está terminando de redactar el pliego de condiciones para convocar el concurso sobre la formación de la Compañía que ha de regular el precio del trigo y monopolizar la importación del maíz.

Una vez que esté terminado el pliego por los técnicos del ministerio de Agricultura se publicará en la "Gaceta" y habrá un plazo corto de información pública.

Después se recogerán las observaciones que se crean pertinentes de esta información y se irá al concurso.

Se constituye la Junta revisora de los servicios traspasados a Cataluña

Ingresarán en la Orden de la República los militares que cooperaron en la acción antirrevolucionaria

A las ocho de la noche abandonó la Presidencia el jefe del Gobierno. Dijo que había recibido unas cuantas visitas sin interés político, entre ellas las de los señores Villanueva, Cantos y Guerra del Río.

Se le preguntó si era cierto el rumor circulado por el Congreso de que ya estaba en Madrid la copia de las diligencias practicadas contra González Peña.

El jefe del Gobierno dijo:

—En efecto, está aquí ya. Lo recibí el lunes cuando se estaba celebrando la recepción en la Presidencia. Como ustedes saben, este testimonio lo había solicitado un ministro, que es quien lo tiene en su poder, y después lo irá parando a los demás para examinarlo rápidamente. Sin embargo, esto tardará todavía algún tiempo, ya que tienen que emitir sobre él diferentes informes.

Ya en la puerta, el señor Lerroux se volvió y dijo a los periodistas:

—¡Ah! Y no crean ustedes en esos anuncios de crisis y de formación de nuevo Gobierno.

Despacho con S. E.

Por la noche fué el señor Lerroux a despachar con el Presidente de la República, para ponerle a la firma los decretos acordados en Consejo, y para conocer si desea o no que en esta semana se reúna el Consejo bajo su presidencia. En otro caso se supone que habrá Consejo en la Presidencia.

La revisión de los traspasos de servicios

Ayer tarde se constituyó en la Presidencia la Junta que va a revisar el traspaso de Servicios a Cataluña. La preside el subsecretario de la Presidencia y forman parte de ella el de Justicia y otros elementos técnicos.

* * *

El ministro de la Gobernación facilitó, de madrugada, el siguiente decreto, aprobado en el Consejo de hoy:

«La huelga general revolucionaria del mes de octubre del pasado año, con sus grandes repercusiones en todos los servicios de abastecimientos, transportes, agua, luz, limpieza, etc., de las poblaciones afectadas por ese movimiento, determinó la necesidad de utilizar en la mayoría de los Gobiernos civiles, aun antes de la declaración del estado de guerra y como medida previsora, los servicios de elementos militares, prestados siempre con espontaneidad y celo completo, constituyendo ayuda valiosísima y desinteresada, que comprendió no sólo los referentes a protección y amparo, sino los de carácter técnico y profesional, sustituyendo y restableciendo en la mayoría de los casos la normalidad en los servicios públicos que, levantando el espíritu de las poblaciones, deprimió, como consecuencia, el área revolucionaria, reduciendo considerablemente el carácter e intensidad de la huelga. Fundado en estas consideraciones, a propuesta del ministro de la Gobernación y de acuerdo con el Consejo de ministros, vengo en decretar lo siguiente:

Artículo primero.—A propuesta de los gobernadores civiles, podrá concederse el ingreso en la Orden de la República a los militares que, con motivo de los sucesos revolucionarios del pasado octubre, hubiesen cooperado en cualquier forma que se estime meritoria a la acción del Gobierno. Artículo segundo.—En estas propuestas, que se elevarán al Ministerio de la Gobernación, en un plazo improrrogable de dos meses, contados a partir de la publicación de este decreto, se hará constar el motivo por el que se solicita la gracia para cada uno de los incluídos en ella, expresando la categoría militar de los propuestos y la de la recompensa que, en relación con ella, deba concederse a juicio del proponente.»

Réplica del señor Aizpún

El ministro de Justicia ha dirigido al señor Calvo Sotelo la siguiente carta, en contestación a la que éste le escribió anteayer:

"Excelentísimo señor don José Calvo Sotelo.

Distinguido amigo. Unas pocas líneas para contestar a su amable carta.

Yo expuse a mis oyentes de Sevilla esta consideración: "Llegan a decir ciertos extremistas en sus ataques a la C. E. D. A. que después del triunfo electoral de noviembre no se ha conseguido nada, y que las derechas están, poco más o menos, igual que hace dos años. He oído muchas veces la especie. Y pueden oponerse a tal inexactitud unos cuantos hechos, entre otros la aprobación de la ley de Amnistía, que ha permitido a algunos de nuestros adversarios viajar por España el ataque a la C. E. D. A., casi siempre injusto". Este era el sentido del pasaje, aunque no recuerdo la literalidad de las palabras.

Como usted ve, estaba defendiendo a Acción Popular de unos cargos injustificados; y para demostrar la sinrazón de los ataques señalé unos cuantos ejemplos, citando, en efecto, la aprobación de la ley de Amnistía y su eficacia.

Se da usted por aludido en esas palabras mías, y pone usted, a su vez, que la amnistía fué para las derechas mandato imperativo del Cuerpo electoral. Bien. Pero, ¿deja por ello de ser un hecho cierto la aprobación de la ley y su eficacia para los interesados? Porque esto es lo que yo dije.

Añade usted que, aun siendo la amnistía servicio graciable por parte de algún partido, faltarían títulos, dentro de la caballerosidad, para poderla convertir en motivo de mutilación ideológica de los amnistiados. ¿Y quién ha pretendido tal cosa? Yo no he pedido que cesen los ataques, ni de los amnistiados ni de los otros. Lo que he hecho es defenderme de ellos con verdades absolutamente indiscutibles.

Y si usted invoca la caballerosidad ante un propósito fantástico, bien merecía la pena de que la tuviesen en cuenta quienes se dedican a hacernos cargos como el que yo rebatía en esa conferencia de Sevilla.

Dice usted, por fin, que usted no combate a la C. E. D. A. ni a ninguno de sus hombres. Yo lo creo, y por ello no me explico su carta. No caigo en la tentación de pensar que responde a ninguna táctica política y me quedo con el halago que supone para mí haber sido motivo de que nos muestre usted públicamente su afecto, al que corresponde sinceramente su buen amigo, q. e. s. m., **Rafael Aizpún Santafé.**"

El libro español en América

El ministro de Instrucción pública manifestó ayer que está recibiendo numerosas cartas y telegramas en los que se le felicitaba por su reciente disposición en favor del libro español en las Repúblicas hispanoamericanas.

—Es este un asunto — añadió — de gran importancia y conviene se estudien los frutos provechosos que se obtendrán del sistema una vez vencidas las dificultades económicas para llevarlo a la práctica.

Es un problema que afecta a muchos obreros manuales e intelectuales y que podría resolver en parte el paro en que forzosamente se encuentran muchos españoles cuya ocupación está relacionada con la industria del libro.

Audiencia presidencial

El Presidente de la República recibió ayer en audiencia civil a don Emilio Niembro, delegado del Gobierno en la Campsa; don Julio Gómez Bardají, jefe de sección del Congreso de los Diputados; don Juan Calet, representante del Gobierno en la Campsa; don A. López Sánchez y don Alfredo Cabanillas, vocales del Consejo Nacional de Cultura.

En audiencia militar le cumplimentaron los generales don Miguel Cabanellas, don Gonzalo Queipo de Llano, don Sebastián Pizán, don José González Granda, don Rafael Rodríguez Ramírez y el coronel don José Barbastro.

El nuevo embajador de Brasil

El ministro de Estado recibió ayer mañana al nuevo embajador del Brasil en España, señor Aleibiades Pessanha, acompañado del encargado de Negocios en la Embajada, señor Pinheiro. Estos saludaron después al subsecretario del departamento y al segundo jefe del protocolo, señor Travesedo.

* * *

Mañana, viernes, a las seis y media, se inaugurará el nuevo local del partido republicano liberal demócrata, avenida del Conde de Peñalver, 15, entresuelo.

Petición de los remolacheros astorganos

ASTORGA, 6.—La Cámara de Comercio se ha dirigido al ministro de Agricultura solicitando que no se apruebe el proyecto de ley regulando la producción del azúcar, ni se adopte resolución alguna referente a la limitación del cultivo de la remolacha antes de abrir una información pública, o se celebre una conferencia nacional, en la que puedan exponer sus opiniones los elementos interesados. Caso contrario, pide que la limitación no sea uniforme, tomando por base globalmente la producción actual, sino que se racionalice el cultivo de la remolacha en la región donde tal cultivo es indicado técnicamente.

Discurso del general Barrera en Barcelona

BARCELONA, 6.—En la Derecha de Cataluña ha dado una conferencia el general don Emilio Barrera, que ha regresado a Barcelona recientemente.

Presentó al orador el ex alcalde don Fernando Alvarez de la Campa. El general Barrera ensalzó a la mujer española, exaltando las virtudes de la raza y puso de relieve el papel que en el porvenir de España está reservado a las españolas.

Dice que al conceder las Cortes Constituyentes el voto a la mujer no hicieron más que corroborar lo que había dispuesto el general Primo de Rivera. Recuerda lo que ha sido y es la mujer en los pueblos paganos, y alienta a todas las católicas a que, frente a la unión de izquierdas, se unan bajo los ideales de amor a la Patria y a todas las regiones españolas. El discurso, de altos tonos patrióticos y religiosos, fué muy aplaudido.

La "Gaceta" de hoy

RESUMEN DE LAS DISPOSICIONES QUE CONTIENE

Estado.—Ley autorizando al Gobierno a trasladar la garantía prestada al empréstito austríaco 1923-1943.

Hacienda.—Decreto declarando jubilado al abogado del Estado, excedente, don Juan R. Godínez y Sánchez.

Gobernación. — Decretos disponiendo puede concederse el ingreso en la Orden de la República a los militares que, con motivo de los sucesos revolucionarios, hubiesen cooperado a la acción del Gobierno; derogando el de 25 de mayo de 1933 por el que se acordó la separación definitiva del servicio de don José Martínez Pereiro, letrado asesor del Ayuntamiento de La Coruña.

Presidencia.—Ordenes concediendo la gratificación de profesorado al teniente coronel don Luis Moreno Abella y al comandante don Eusebio Verda del Vado; destinando al capitán de Aviación don Antonio Llop y Lamarca para ocupar la vacante de capitán jefe de Estudios de la Escuela de Tiro y Bombardeo Aéreos aprobando la comisión conferida al comandante de Aviación don Ignacio Hidalgo de Cisneros y López Montenegro.

Nombrando sereno de la Dirección general del Instituto Geográfico a don Maximiano Abelardo Pascual García; disponiendo que los jefes y oficiales destinados en Aviación que deseen ocupar las vacantes que figuran en la relación que se inserta, lo soliciten por medio de papeleta en el plazo de diez días.

Justicia.—Ordenes abriendo un concurso para proveer seis plazas de profesores nimerarios de la Escuela de Criminología; nombrando para el Juzgado de primera instancia de Ribadeo a don Carlos Humberto Santaló Ponte; para el de Infiesto a don Abilio Rodríguez Sánchez; para el de San Sebastián número 2 a don Manuel Pino Chico; para la plaza de abogado fiscal de ascenso, a don Francisco Fernández Fernández; promoviendo a la plaza de abogado fiscal de ascenso a don Luis Mazo Mendo.

Instrucción pública. — Ordenes disponiendo se consideren prorrogados por el primer trimestre del actual ejercicio los contratos de arrendamiento de los locales que se expresan; relativas a ceses y nombramientos en los Institutos Nacionales de Segunda enseñanza de Linares y Yecla; desestimando instancia de doña María de las Mercedes de Granda y Martínez.

Obras públicas. — Orden disponiendo quede en suspenso todo el servicio de explotación del ferrocarril de Cartagena a La Unión y Los Blancos al Descargador.

Trabajo, Sanidad.—Ordenes disponiendo se considere sin efecto el párrafo sexto de la Orden de primero del actual, relativo a los secretarios de las extinguidas Agrupaciones de Murcia y Cartagena; nombrando auxiliares de primera clase con el sueldo anual de 5.000 pesetas, a los opositores que figuran en la relación que se inserta.

Agricultura. — Ordenes concediendo licencias por enfermos y prórrogas.

Industria y Comercio.—Ordenes concediendo a don Aurelio López Trujillo autorización para establecer un corral de pesca en el litoral de Tacoronte (isla de Tenerife); concediendo quinquenios al personal del Cuerpo de Auxiliares de Oficinas; nombrando a doña María de la Paz Sebastián Llegat, auxiliar de Administración civil; idem para cubrir las siete plazas vacantes de auxiliar ensayador de metales preciosos a los señores que se mencionan.

Comunicaciones. — Orden prorrogando por treinta días la licencia a don Ricardo Martínez de la Hidalga y Arechavala.

¡Qué bien duerme el que no tose gracias a las
PASTILLAS CRESPO!

Hígado — Riñón — Estómago — Diabetes
Aguas de MARMOLEJO
(Fuente Agria-Buena Esperanza)
Hotel Balneario, 1.º abril-15 junio
PIDA EL AGUA EMBOTELLADA

RECORTISTAS
expertísimos necesitanse.
Talleres de EL DEBATE
Ofertas con referencias: Jefe de talleres, de diez a doce mañana.

PRECISANSE
Almacenes amplios, cubiertos, en buenas condiciones de conservación, preferibles con vía entrada ferrocarril. Ofertas:
J. B. DURUPE
Apartado 466 — MADRID

Los teléfonos de EL DEBATE son: 21090, 21092, 21093, 21094, 21095 y 21096

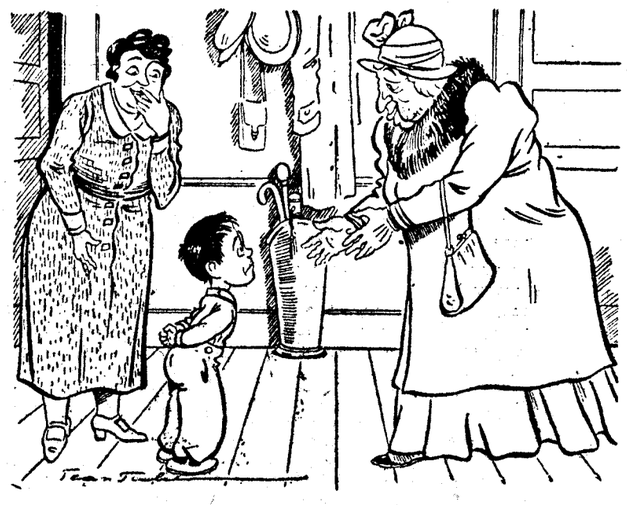

—Ven acá, precioso. Dame un beso y te daré cinco céntimos.
—Imposible. Me da mamá diez por tomar el aceite de hígado de bacalao...

("Moustique", Charleroi.)

Representación gráfica de la cantidad de barro que trae un marido en las botas, a juzgar por los gritos de la mujer.

("Hummel", Hamburgo.)

EL ESCOCES EN EL TEATRO
—¿Cuál es la ópera más larga que representan en esta temporada?
—"Parsifal".
—Muy bien. Resérveme una entrada general para ese día.

("Interessante Blatt", Viena.)

Cuatro combates con los rebeldes en Méjico

La Policía de León encuentra gran cantidad de documentos sediciosos firmados por el general Villarreal

MEJICO, 6.—Se han registrado en diversos lugares del país varios combates entre tropas federales y rebeldes.

En Mezquita (Estado de Jalisco) un destacamento de Caballería derrotó a un grupo de rebeldes, resultando cuatro de éstos muertos y dos soldados heridos.

La Policía municipal de León (Guanajuato) ha sorprendido a un grupo de rebeldes cerca de El Copillo y mató a nueve de éstos. Los restantes huyeron.

En el Estado de Nueva León las tropas han derrotado a los rebeldes. Cerca de Loma de los Antojos dos rebeldes resultaron heridos.

Documentos sediciosos

MEJICO, 6.—La Policía de Leon ha practicado un registro en el curso del cual ha hallado gran cantidad de documentos sediciosos firmados por el general Villarreal.

Según los periódicos, en los últimos días han resultado muertos nueve conspiradores.

Se retira el embajador de Argentina en Brasil

RIO DE JANEIRO, 6.—De fuente generalmente bien informada circulan noticias diciendo que el embajador de la Argentina será en breve requerido por el Gobierno de su país para que regrese a la Argentina.

Esta determinación parece que tendrá por motivo las recientes declaraciones del presidente Alexandri sobre los medios más eficaces para restablecer la paz en el Chaco.

Según informes de Santiago de Chile esta decisión revestiría caracteres particularmente graves para la política continental.

Empieza el ataque a los centros rebeldes de Macedonia

Noticias particulares dicen que las tropas del Gobierno han entrado ya en Serres. El mal tiempo hace muy difíciles las operaciones

TRES BARCOS DE GUERRA FRANCESES HAN SALIDO PARA GRECIA

ATENAS, 6.—Terminado el plazo concedido por el general Kondylis a los rebeldes de Macedonia, las tropas del Gobierno han emprendido la ofensiva. Hasta ahora no hay más noticia oficial, pero informes particulares dicen que ya han entrado en Serres, principal centro de resistencia de los sublevados y que se estaba combatiendo esta tarde en Cavala. Se dice también que el jefe de los rebeldes ha pedido a sus amigos de Creta el envío de un buque a esta última ciudad, y que con ese objeto ha salido el «Averoff». De esto sólo ha podido comprobarse que, en efecto, dicho buque ya no está en la bahía de Suda. Por último, al anochecer, dicen de Salónica que ha empezado la desmoralización de los rebeldes y que parte de ellos han pasado la frontera búlgara. De todos modo oficialmente no se ha dicho sino que la nieve hace difíciles las operaciones, que se está en el momento decisivo y—ha declarado el presidente del Consejo—«puedo asegurar categóricamente una victoria completa."

Las fuerzas gubernamentales al mando del general Kondylis, han emprendido una intensa ofensiva contra las rebeldes.

Un escuadrón del Ejército ha atacado las fortificaciones de los rebeldes en las calles de Cavala con fuego de ametralladora.

Se dice que la población es hostil a los rebeldes, y se tiene la certeza de que éstos no podrán resistir por mucho tiempo más. El cuarto regimiento de Infantería ha ocupado Serres después de un intenso bombardeo. Por otra parte, un telegrama de Salónica dice que las fuerzas revolucionarias están en franca huída. Parte de ellas ha atravesado la frontera búlgara, donde han sido desarmados los revolucionarios.

Los informes de Kondylis

El general Kondylis anuncia que se ve obligado a dar la batalla decisiva en Serres, aun en contra de su voluntad. Hasta ahora, no había podido hacer nada, debido al mal estado del tiempo. El martes por la noche cayó una tormenta de nieve, y el miércoles amaneció con una niebla intensa. Los rebeldes se han concentrado a unos 16 kilómetros del citado lugar. Según el general Kondylis, no pasan de dos mil los que llevan armas. Echando por lo alto, los rebeldes no pasan de diez mil, en tanto que el Gobierno puede ponerles en frente cien mil hombres equipados.

El general Kondylis ha telegrafiado al jefe del Gobierno, Tsaldaris, diciéndole que la moral y la disciplina de las tropas gubernamentales, son ejemplares, y que garantiza la victoria en cuanto el tiempo le permita entrar en acción.

En la ciudad de Atenas han desaparecido todos los rastros de la insurrección, habiendo sido detenidas unas mil personas como sospechosas. Todos los jefes y oficiales del Ejército que no son de la entera confianza del Gobierno han sido reemplazados por otros. En el arsenal se está procediendo a la reparación rapidísima de los buques averiados por los rebeldes.

Se ha prohibido a los buques griegos la entrada en puertos de la nación, y a los barcos extranjeros se les somete a una rigurosa inspección.

El presidente del Consejo ha anunciado que la campaña contra el movimiento revolucionario ha entrado en su "fase decisiva". Tsaldaris ha declarado: "Puedo asegurar categóricamente una victoria completa."

El Gobierno ha publicado un decreto confiscando los bienes de todos aquellos que hayan intervenido directa o indirectamente en el movimiento.

La actitud de Turquía

La gran tensión que existía con motivo de la concentración de 8.000 hombres a lo largo de la frontera occidental turca, ha disminuído al informar Kemal al Gobierno griego de que Turquía abriga la seguridad de que los rebeldes serán derrotados. Además, a ruego del de Grecia, ha dictado un embargo sobre armamentos y provisiones para evitar el aprovisionamiento de las fuerzas rebeldes griegas.

Los barcos rebeldes

El crucero de 10.000 toneladas "Averoff" ha desaparecido de la bahía de Suda, y se le ha visto navegar con rumbo hacia Salónica, respondiendo a la petición de auxilio radiado por el general Kammenos, pefe de las fuerzas rebeldes de Macedonia.

Los aeroplanos de bombardeo que han vuelto de Creta tampoco han divisado al crucero "Averoff". En cambio, han descubierto un barco rebelde en ruta desde la isla de Santorin a la de Amorgos. Parece que la escuadra rebelde tiene la consigna de dispersarse para dificultar la acción de los aviones.

La flota de Creta que está en manos de los rebeldes está casi inmovilizada por falta de carbón y todavía no ha podido llegar a la parte de Macedonia, que está en manos de los revolucionarios.

Tres barcos franceses

VILLEFRANCHE SUR MER, 6.—Los cruceros franceses «Tourville» y «Fock» se dirigen al Pireo para salvaguardar los intereses franceses en Grecia durante la guerra civil en dicho país.

Además, el destroyer «Verdún», que se encontraba en Beyrouth, ha zarpado esta mañana también con rumbo al Pireo.

Las repercusiones internacionales

BUCAREST, 6.—Con relación a las informaciones que se reciben en esta capital sobre el desarrollo de los acontecimientos en Grecia, en los círculos políticos y diplomáticos se cree que posiblemente la situación tienda a complicarse desde el punto de vista internacional.

Se cree, en general, y a juzgar por las noticias que se reciben, que la situación es grave y que el desenlace no está claro.

Otras informaciones anuncian que, ante el temor de complicaciones, el Gobierno de Bulgaria ha cerrado la frontera con Grecia durante tres días, después de haber procedido a la concentración de tropas a lo largo de la misma.

Por otra parte, se asegura que el Gobierno de Turquía está decidido a hacer toda clase de esfuerzos para impedir la salida de Grecia de la Entente balkánica.

También el Gobierno de Yugoeslavia se ha visto obligado a la adopción de medidas para la protección de sus fronteras.

La preocupación general en los círculos políticos internacionales estriba en la cuestión de la Entente balkánica, cuya base se ve muy debilitada por los sucesos de Grecia.

También se cree que los rebeldes griegos que acaudilla el señor Venizelos han recibido ayuda de potencias extranjeras.

Una maqueta y unos planos inéditos de Ventura Rodríguez

Son los correspondientes al palacio que iba a construir el duque de Alba, donde hoy está el ministerio de la Guerra, y han sido descubiertos en estos días

Ventura Rodríguez, autor de meritísimas obras arquitectónicas, inicia el proceso de transición del barroco al neoclasicismo de la arquitectura española

ESTE AÑO SE CONMEMORA EL 150 ANIVERSARIO DE SU MUERTE

En el palacio de Bohadilla del Monte, el arquitecto señor De Miguel, acompañado de un alumno de la Escuela de Arquitectura, ha tenido la fortuna de hallar hace muy pocos días la maqueta de un palacio del siglo XVIII y los planos correspondientes que el abandono y el tiempo roían a solas desde hace más de ciento cincuenta años.

Maqueta y planos son obra del famoso arquitecto español Ventura Rodríguez, y constituyen los documentos inéditos de un palacio que, a fines del siglo XVIII, iba a construir el duque de Alba en el solar que ocupó más tarde el palacio de Buenavista, hoy ministerio de la Guerra. El proyecto encargado por el duque de Alba no llegó a realizarse, y sobre las ruinas de su propósito alzó Madrid un palacio para su príncipe de la Paz, Manuel Godoy. Quedaron inéditos los planos de Ventura Rodríguez y comenzó a desplomarse la maqueta; sólo el palacio de los duques de Chinchón en Bohadilla del Monte, obra también de Ventura Rodríguez, guardaba como un secreto los documentos del palacio «non nato». Y hoy, gracias a la investigación de unos arquitectos, se consigue desentrañar aquella obra que es una muestra interesantísima del arte de Ventura Rodríguez.

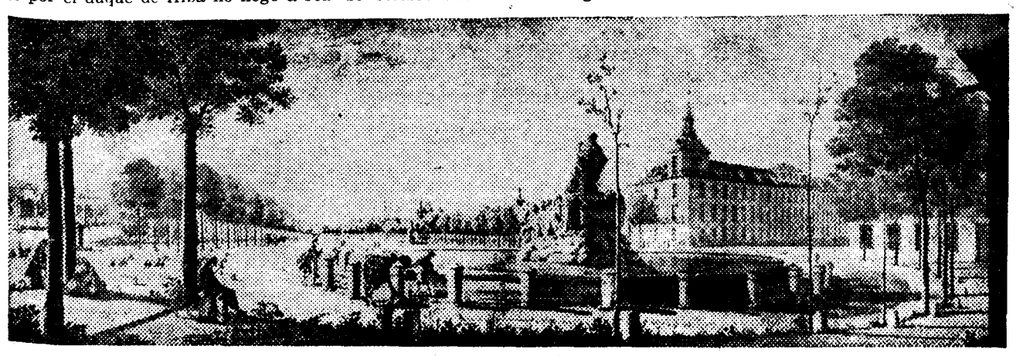

La plaza de la Cibeles, tal como estaba en la época de Ventura Rodríguez. En ella existía el solar en el que había de construirse el edificio cuyos planos y maquetas acaban de ser descubiertos

Del barroco al neoclásico

El hallazgo de unos planos del siglo XVIII, alusivos a un palacio que no llegó a existir, apenas tendría interés anecdótico: litografía antigua y a propósito de cuartillas bohemias en glosa de un Madrid castizo. Pero estos documentos, partícipes en la obra de Ventura Rodríguez, tienen ya un interés fundamental, porque cooperan a marcar el proceso de un temperamento admirable que pasó del barroco al neoclásico, en un tránsito perfecto y nada doloroso.

Es ya antigua esta labor de amojonamiento que nos da recortada la obra de Ventura Rodríguez y su proceso. Los vientos de toda España estilizaron en manos del artista el tránsito del barroco al neo-clásico; desde el Hospicio de Oviedo, a la Plaza Mayor de Avila y al remate de la torre de la Catedral de Murcia, toda España conserva hoy un motivo glorioso de esa evolución de Ventura Rodríguez, que encarna una fase peculiarísima en la Historia de la Arquitectura Española.

Por esto, al tratar la Academia de Bellas Artes de San Fernando de exponer al público esa maqueta y esos planos hallados en Bohadilla del Monte, el ilustre arquitecto señor López Otero ha propuesto que se celebre, coincidiendo con el 150 aniversario de la muerte de Ventura Rodríguez, una Exposición de los planos de sus obras que sea una lección magnífica del tránsito fundamental de lo barroco al neoclasicismo de nuestra arquitectura. Este propósito se adornará con conferencias y lecturas relativas a Ventura Rodríguez y ha de procurarse también que con estos actos en homenaje a nuestro gran artista del siglo XVIII se celebre también la inauguración de la Nueva Escuela de Arquitectura en la Ciudad Universitaria. Acaso para el próximo mes de octubre pueda llevarse a cabo esta inauguración; el deseo de contemplar la maqueta y los planos hallados ahora en Bohadilla no podrá resistir en silencio todo este tiempo, y la Academia los expondrá al público dentro de unos días.

VENTURA RODRIGUEZ

Se nos ofrece una ocasión magnífica de dedicar a Ventura Rodríguez el nuevo recuerdo que cumple a su obra. Hoy, que los artistas sienten también que los brazos dormidos del siglo XX se extienden en busca de un gusto nuevo, revivir el tránsito que para la Historia de la arquitectura española supone la evolución de Ventura Rodríguez tiene un valor fundamental

Nace Ventura Rodríguez en Ciempozuelos el año 1717 y muere en Madrid sesenta y ocho años más tarde. Fué delineante de Esteban Marchán cuando éste dirigía las obras del Real Sitio de Aranjuez, y, más tarde, a la muerte de Subara, continuó la reforma de aquel palacio. Cuando Ventura Rodríguez era arquitecto de la villa de Madrid y salió a concurso la construcción del edificio de Correos (hoy ministerio de la Gobernación), él presentó unos proyectos admirables que fueron desechados, sin embargo, por la necesidad que tuvo el Jurado de premiar los de Jacobo Marquet, el francés que vino a dirigir las obras de empedrado. Con este motivo se hicieron populares aquellas frases: "Al arquitecto, la piedra, y la casa, al empedrador".

Carlos III acordó la reforma del paseo del Prado y a Ventura Rodríguez le fueron encargadas las ocho fuentes que habían de decorar dicho paseo. Fueron éstas las de Cibeles, trasladada en 1895 al lugar que hoy ocupa; Apolo, Neptuno, Cuatro Estaciones y La Alcachofa, actualmente en el Retiro. También es obra suya la fuente llamada de Las Conchas, que hizo para el palacio de Bohadilla y que hoy se encuentra en el Campo del Moro. Empezó la construcción del palacio de los marqueses de Altamira, situado en las calles de la Flor Alta y San Bernardo, que quedó sin concluír por temor de que superase en grandeza al Palacio Real. Fernando VI le nombró arquitecto y delineante mayor de las obras reales; fué socio de honor de la Academia de San Lucas, de Roma, y director de la Sección de Arquitectura en la de Bellas Artes de San Fernando.

Entre sus obras, muy numerosas, figuran, además de las ya citadas, la reforma del Pilar, de Zaragoza; la fachada de la Catedral de Pamplona y el palacio de Liria e iglesia de San Marcos, en Madrid. En esta última recibió sepultura el artista; sus restos fueron trasladados más tarde al Panteón Nacional.

Toda España, y Madrid muy especialmente, guardan hoy vestigios admirables del arte de Ventura Rodríguez.

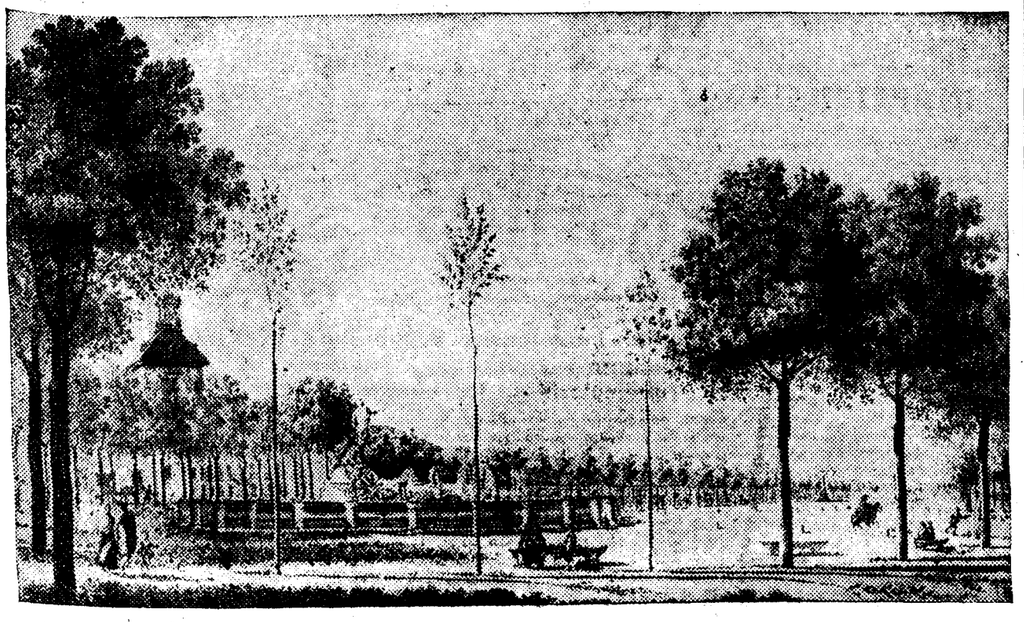

La estatua de Neptuno, obra—como la de la Cibeles—del gran arquitecto Ventura Rodríguez, el 150 aniversario de cuya muerte se conmemora este año

Desagravio popular al cadáver de Valdecilla

La Diputación invita a todos los Ayuntamientos de Santander para depositar flores en la tumba

EL VIERNES, UN FUNERAL SOLEMNE EN LA CATEDRAL

SANTANDER, 6.—Durante todo el día de hoy continuó la Guardia civil haciendo pesquisas para hallar a los autores de la salvaje profanación en el cementerio de Valdecilla. Se han practicado varias detenciones y hasta el momento no se sabe la importancia que tendrán.

Se seguía la pista de dos quincalleros, a los que se suponía autores, y que, por fin, han sido detenidos esta tarde: pero se ha podido comprobar, por sus declaraciones y huellas digitales, que no han intervenido en el hecho.

La Diputación se ha reunido esta mañana y ha tomado el acuerdo de invitar a todos los Ayuntamientos de la provincia para que el domingo 17 envíen delegados de todos ellos a depositar coronas de flores en la tumba del difunto marqués. El Patronato de la Casa de Salud Valdecilla celebrará el viernes un funeral de desagravio, costeado por el Patronato. Asimismo toda la Junta del Patronato y familiares asistirán al funeral del sábado. Se celebrará en la Catedral.

El Patronato piensa proponer a los marqueses de Pelayo que el cadáver profanado sea trasladado definitivamente a la capilla de la Casa de Salud, donde se construirá una cripta.

* * *

Parece inútil escribir una protesta contra el bárbaro hecho que ha levantado la indignación de todos los santanderinos y, sin duda alguna, la de todos los españoles. La personalidad del marqués de Valdecilla no había despertado ni podía despertar más que la gratitud de toda la Nación. Su nombre estaba unido a muchas obras de verdadero interés nacional, lo mismo de carácter benéfico o de cultura, y otras muchas personas recibieron calladamente los beneficios de su corazón generoso. El hecho de haber profanado su sepulcro da la medida moral y espiritual de los profanadores, como la reacción unánime e indignada del pueblo de Santander es un nuevo homenaje al bienhechor de la provincia y de España.

Los reclusos de Murcia quieren oír misa

MURCIA, 6.—Los reclusos de la prisión de Murcia han dirigido una carta al diario católico «La Verdad», solicitando que las autoridades les consientan oír misa en la capilla de la cárcel. La carta aparece firmada por casi todos los presos. Piden también donativos de libros religiosos para su formación y que sirvan también de base para crear una biblioteca. El doctor Rey Larramendi les enviará un paquete de libros con dicho destino.

Rusia quiere tener la mayor aviación

MOSCU, 6.—En un discurso pronunciado en un mitin celebrado por las Juventudes comunistas, el jefe de las fuerzas aéreas rusas Alkanis-Astroff, ha declarado, especialmente, lo siguiente:

«La Aviación militar de la U. R. S. S. ha tenido grandes éxitos en los últimos cinco años. Nuestro Ejército aéreo está listo hoy en día para defender al país de toda agresión; pero no nos contentaremos con esto; hace falta adoptar nuevas medidas para que el Ejército aéreo de la U. R. S. S. sea el más fuerte.

La vida en una remota ciudad de Manchuria

EL HOTEL JAPONES FRENTE A LA VIEJA POSADA CHINA

Hace tres años no se conocía la luz eléctrica; ahora se hace vida nocturna de café

LOS COREANOS BAILAN AL SON DEL GRAMOFONO

Los fugitivos rusos beben "vodka", presididos por el retrato del Zar

Los naturales conservan sus costumbres y ríen a carcajadas cuando les hablan del Manchukúo

(Reportaje exclusivo para «The Times» y EL DEBATE en Europa, por Peter Fleming)

PEKIN, febrero, 1935

Si China es, como los japoneses dicen, sólo una expresión geográfica, se puede argüir que Manchuria ha alcanzado, en los últimos años, el mismo grado de irrealidad, transformándose en una nueva expresión política. El Occidente, entablando disputas académicas sobre los destinos de aquel país, estudia su pasado, y especula sobre su futuro, sin ninguna idea clara de lo que Manchuria significa en el momento actual. Los visitantes vuelven de recorrer las amenidades situadas a lo largo de la zona ferroviaria, llenos de estadísticas; pero faltos de medios para diagnosticar los cambios que se están llevando a efecto en el interior, y, para la mayoría de nosotros, el aldeano de la Manchuria, como el hombre de la calle, es un elemento útil en la conversación, o una figura de un cuadro.

Demasiada gente ha obtenido conclusiones, y muy pocos han conseguido dibujar retratos fieles. Nuestras apreciaciones sobre las cosas de más bulto en la situación del Extremo Oriente, podrían ser más ciertas si tuviésemos alguna imagen del fondo. Las impresiones obtenidas por un viajero, siquiera sea superficial, en una pequeña ciudad de la Manchuria del Norte, durante el presente invierno, quizás ofreciesen un contraste útil con disertaciones más pedas sobre el Manchukúo.

En un lugar de la Manchuria...

La ciudad de la cual escribo, no tiene todavía importancia, y no necesita nombre. Puede ser cualquiera de las ciudades del Norte de Manchuria, ciudades que aparecen tan sólo en recientes mapas japoneses, y que deben su elevación de la categoría de aldeas, a uno u otro de los nuevos ferrocarriles. Hace tres años era un puñado de casas agrupadas detrás de una muralla de barro y unidas con el mundo exterior por algunos caminos, intransitables durante las lluvias del verano. Hoy es un lugar muy diferente.

Hoy el ferrocarril ha llegado a ella. Ha llegado y ha pasado hacia el Norte, en dirección de la frontera del Amur. El ferrocarril, planeado por los chinos en los viejos días para unir la Manchuria del Sur con las líneas chinas del Este, ha sido construído ahora por el Japón con una prisa, imputable en parte al temor de las concentraciones de tropas rusas al Norte de la frontera, hacia la cual el ferrocarril apunta como una lanza. Corre a través de la vasta llanura situada al Norte del ferrocarril del Este chino, extensión que, en esta época, tiene un color oscuro, quebrado de manera intermitente por la huella del arado, y acá y allá por la cinta de plata de los ríos, paralizados por el hielo. En el limpio, puntual y bien caldeado tren, los pasajeros chinos les dejan tanto sitio como les es posible a los soldados

Al efectuar sus compras haga referencia a los anuncios leídos en EL DEBATE

CABREIROA
GOTOSOS Y ARTRITICOS, EN SU BEBIDA ENCONTRAREIS ALIVIO A VUESTRAS DOLENCIAS

Los mineros de ASTURIAS vencen el dolor y la fatiga con Linimento de Sloan

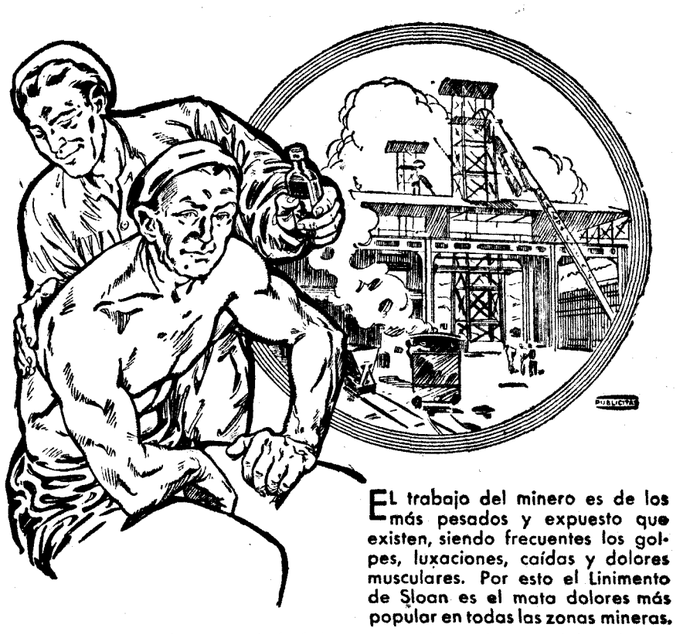

El trabajo del minero es de los más pesados y expuesto que existen, siendo frecuentes los golpes, luxaciones, caídas y dolores musculares. Por esto el Linimento de Sloan es el mata dolores más popular en todas las zonas mineras.

Gracias a su maravillosa propiedad de penetrar hasta la raíz del mal, deshace la congestión, hace circular la sangre y calma el dolor casi en el acto.

Linimento de Sloan es también muy eficaz para combatir los catarros al pecho, dolores reumáticos y neurálgicos, ciática, lumbago, tortícolis, sabañones, etc. Penetra sin frotar. No mancha ni irrita. Se seca en seguida... y, a pesar de todas sus ventajas es sumamente económico.

LINIMENTO DE SLOAN
mata dolores

japoneses, cuyos modales no mejoran con las bebidas que consumen en el coche-restaurante. Con una frecuencia que puede sorprender al que por vez primera visite el Manchukúo, el extranjero es preguntado por una serie de funcionarios acerca de su edad, nacionalidad, profesión, destino, lugar de nacimiento, opiniones sobre el Manchukúo, y algunas veces sueldo que gana.

Al anochecer, el tren llega a su destino. Las luces eléctricas, desconocidas hace tres años, dibujan el esqueleto de una ciudad cuya población ha aumentado fantásticamente desde 1931. En la estación hay un tren blindado que recuerda que hasta en el Norte y en la época presente, el bandidaje no ha muerto. El viajero le dice mecánicamente su edad a un último funcionario y cae en un semicírculo donde gritan clamorosamente, en competencia varios conductores de esos carruajes ligeros llamados "rickshaws".

¿Un hotel japonés, o una posada china?

Entonces hay que tomar una decisión importante: ¿Una posada china o un hotel japonés? Si el viajero escoge el último, se encontrará pronto en una casita nueva que se anuncia en la fachada por medio de luces eléctricas de colores. Una vez se despoje en la puerta de unas botas altas, especiales, que el clima del Norte de la Manchuria hace indispensables en todo equipo, será introducido, con muchas sonrisas y reverencias, en una salita, usualmente limpia, que contiene una mesa baja y un envoltorio con ropas de cama. Aquí se le dará un impreso donde tendrá que declarar, por quinta o sexta vez en el día, su edad, naturaleza, profesión, etcétera. Las desventajas de este alojamiento son dos: primero, que probablemente estará frío, y segundo, que el precio—cuatro «yens» por una noche—puede considerarse, dadas las circunstancias, exorbitante, pues es aproximadamente el mismo que cobrarían en un buen hotel japonés de la zona ferroviaria.

Si, por otra parte, el viajero tiene la temeridad de desoír las advertencias de sus amigos y busca una posada china, se encontrará con una atmósfera distinta y una tarifa distinta también. La habitación será unas ocho veces más barata que en el hotel japonés. Las paredes estarán cubiertas de periódicos y habrá una tarima, una mesa, una tetera y, en invierno y a juzgar por mi experiencia, el mínimo de insectos. La posada será, probablemente, una aglomeración de pequeñas construcciones de barro y los patios estarán dedicados a alojar caballos, mulos y borricos de los carreteros, que son los principales clientes, y también perros más salvajes y cerdos más gigantescos de los que, por lo común, se encuentran en Occidente. En la bienvenida desaparece la cortesía formal y el cuestionario brilla por su ausencia. En su lugar se encuentra la genialidad humorística, propia de una región fronteriza, y una curiosidad tan descarada como astuta. La pequeña habitación del viajero se verá raramente vacía de visitantes de las habitaciones próximas y, de todos modos, a través de las paredes oirá a sus vecinos discutir hasta altas horas de la noche.

Se ríen del Manchukúo

Considerando lo apartado de la ciudad, el tipo de vida nocturna es notablemente alto. Por las calles heladas, donde en las noches tranquilas de luna resuenan los pasos de una manera enfática, el viajero se dirige hacia una casa de comidas china. En ella, donde una admirable comida de varios platos, cuesta menos de cincuenta céntimos, encontrará el centro de atracción. No faltan conversaciones, aunque una cierta restricción pesa sobre la discusión de temas políticos. "¿Y qué hay del Manchukúo?" El nombre despierta... ¿qué? ¿Maldiciones? ¿Un silencio? No: largas y prolongadas risas. Pero detrás de esta genuina apreciación de lo cómico no es difícil advertir cierta turbación y cierta amargura. "Mei yo fadze", es la fórmula invariable de contestación acerca del Manchukúo. Una cosa así como "esto no tiene arreglo"; esto es un callejón sin salida".

Otro tema: ¿El año ha sido bueno? Verá usted: los bandidos son menos de los que eran antes, pero los negocios son malos, los campesinos no obtienen crédito del Banco Central, y los impuestos no son más bajos de lo que eran ordinariamente en el antiguo régimen. Aquí, como en muchos lugares al Norte y al Sur de la Gran Muralla, las comunidades chinas encuentran en un cinismo entre alegre y resignado, la mejor base para afrontar la vida.

Un café japonés

A través de la calle se ven las luces de colores que dibujan caracteres japoneses, e intentan algunas mayúsculas inglesas para marcar la entrada del café Gaika, el mejor de la media docena de su clase que han brotado en la pequeña ciudad. El café es la réplica japonesa, si no la única, por lo menos la más fuerte, al rigor y al aburrimiento fronterizo. Un gramófono les chilla sin cesar a los ocupantes de media docena de mesitas. Un árbol, adornado con flores artificiales de cerezo, ocupa el centro del piso, y las paredes están decoradas con las banderas de muchas naciones que pueden, el mejor día, reconocer el Manchukúo. La mayor parte de los clientes son soldados, y la mayor parte también son borrachos. Se intenta rara vez el baile, sin que se produzca algún desastre, y la «geisha», que atiende lo mejor que puede a los trasnochadores, parece zafia y derrotada, si se la compara con sus hermanas del Japón. La cerveza es la principal bebida; pero un viejo «whisky» escocés, destilado en las islas de Mandato, ofrece a sus consumidores una escapada de la realidad. No hay chinos en el café, y el dueño, japonés o coreano, confía tanto en las costumbres de sus compatriotas, que les cobra impunemente un dólar por la botella de cerveza, que cuesta cincuenta céntimos en el restaurante chino de enfrente. Hay pocas claves tan significativas de las relaciones entre japoneses y chinos en Manchuria, como el precio de la cerveza en el interior.

Un eco de la Rusia blanca

Tal vez un poco maravillado por el efecto que el trasplante ha producido en una raza que, en sus islas nativas, vale preferentemente por su belleza y decoro, el viajero deja la batahola del café en busca de una tercera raza y demás contrastes. El restaurante ruso blanco es un lugar oscuro. El retrato del último Zar mira a una escasa clientela que bebe té o "vodka" a los sones de un gramófono más a propósito para excitar que para calmar la nostalgia. Casi todos los hombres tienen aquí una historia que, comparada con el tipo corriente de vida, parece extraña y trágica. Uno era coronel con Kolchak, otro pasó a nado el Amur para escaparse de un campo de concentración bolchevique, otro perdió un brazo en las sangrientas campañas de Mongolia. Todos viven precariamente en una tierra donde no tienen derechos. En las discusiones políticas pueden llegar a todo, menos a la unidad. Uno enseña una proclama encabezada con la doble águila imperial para demostrar que la contrarrevolución frente a los soviets es inminente y que los Romanoff serán restaurados en el trono; otro es fascista, otro espera una sublevación del ejército rojo y una dictadura militar. Todos aguardan con una confianza que se funda en inciertas bases de información, que comience la guerra rusojaponesa.

Al siguiente día, bajo la cruda luz del sol, la ciudad muestra todos los rasgos que tradicionalmente se unen a la palabra «frontera». Las casetas de los ferroviarios, los nuevos cuarteles rojos de la guarnición japonesa, los montones de mercancías sin almacenar, las alambradas que protegen el perímetro de la comunidad, los camiones militares, conducidos con bravucona fanfarronería, incluso la fanfarria con que los jóvenes japoneses de la población civil llevan su capa de pieles y sus altas botas, son nuevos fenómenos opuestos a un fondo propiamente pintoresco, un fondo de vastos espacios vacíos, caballos peludos, hombres envueltos en pieles de oveja y carretas que se arrastran como moscas por los ríos helados. El café de la noche anterior recobra su lugar. La Manchuria es la última de las grandes fronteras, el último de los vastos caminos de la tierra por el cual los hombres y las máquinas llevan irresistiblemente hacia adelante lo que, por lo común, designamos los occidentales con la frase «las fuerzas de la civilización».

Peter FLEMING

"Flor de Lis" y su abogado, han sido absueltos

Reconocieron durante el juicio que habían ofrecido fusiles a la Generalidad. Dos atracadores condenados a cuatro años de prisión

BARCELONA, 6.—En el Tribunal de Urgencia se ha celebrado esta mañana la vista de la causa contra el abogado don José Calveras Pons y Geonini Perolini, más conocida por "Flor de Lis", acusados de conspiración para la rebelión. La "Flor de Lis", que es de nacionalidad suiza, propuso al citado abogado que influyera cerca del Gobierno de la Generalidad para la compra de treinta mil fusiles de una fábrica suiza. No se llegó a realizar la operación, porque los fusiles, como es sabido, eran del calibre 7,50 y las municiones que poseía la Generalidad del calibre 7. Detenidos hace tiempo ambos procesados, hoy, en la vista de la causa, declararon que, efectivamente, habían hecho aquellas gestiones cerca de la Generalidad, por ser ésta un Gobierno autorizado. En vista del resultado de la prueba, el Tribunal de Urgencia dictó sentencia absolviendo a ambos.

Atracadores condenados

BARCELONA, 6.—Ante Jurados se ha visto en la Audiencia la causa contra Eduardo Rodríguez, José David Salgado y José Antín González, acusados de haber cometido un atraco en una droguería de la calle de Mallorca, 190, después de lo cual huyeron en un automóvil que por aquel lugar pasaba, haciendo varios disparos para amedrentar a los transeúntes.

Los procesados han sido condenados a cuatro años de prisión cada uno. El José Antín, condenado por otros atracos y hechos delictivos, tiene sobre sí varias penas, que suman setenta y cuatro años de cárcel.

Consejos de guerra contra somatenistas

BARCELONA, 6.—Esta tarde se ha celebrado un Consejo de guerra contra varios somatenistas de Arenys de Mar, que se apoderaron el día 6 de octubre del Ayuntamiento y destituyeron al alcalde y concejales. Después requisaron un automóvil y se dirigieron a Barcelona; pero al llegar a San Andrés, se enteraron de que las fuerzas leales mandaban en Barcelona y huyeron a campo traviesa abandonando el automóvil. Han manifestado que obedecían órdenes superiores. El fiscal pide para el cabecilla ocho meses de reclusión y seis para los demás.

También se ha celebrado Consejo de guera contra el cabo de Somatenes de Sarriá, Baldomero Vives; el subcabo, Jorge Roig Doix, y dos paisanos, acusados de rebelión por haber estado el 6 de octubre interviniendo en los sucesos revolucionarios. Por falta de pruebas fueron absueltos.

* * *

BARCELONA, 6.—Ante el Tribunal de Urgencia se ha visto la causa seguida contra Francisco Moreño, Juan Camón, Antonio Artiga, Ramón Ferrer y Marcelino Campo, acusados de tenencia de explosivos. El fiscal pide para los procesados seis años de prisión, y los defensores, la absolución.

Una organización soviética

BARCELONA, 6.—La Policía ha practicado un registro minucioso en el domicilio que tiene en San Gervasio el detenido alemán Erik Aller. Se encontraron documentos relacionados con organizaciones revolucionarias internacionales. Se han encontrado tarjetas con el nombre del detenido, escritas en ruso. Parece que se trata de una organización soviética con ramificaciones en varias naciones.

Un tiroteo

BARCELONA, 6.—En la calle de la Perla se entabló un tiroteo entre dos grupos de desconocidos. Se ignora si ha habido heridos. Un guardia de Asalto que vive en las inmediaciones, salió a la calle y puso en fuga a los combatientes que, sin duda, creyeron, al verle, que llegaban más guardias detrás.

Celebran una reunión clandestina

BARCELONA, 6.—La Policía, enterada de que esta mañana iban a celebrar una reunión clandestina en la montaña de Montjuich varios elementos extremistas, se dirigió a aquel lugar, pero los extremistas, que celebraron la reunión, efectivamente, se habían dado a la fuga cuando llegaron los agentes.

SEMANAS DEL ESTUDIANTE EN SALAMANCA, TOLEDO Y ZAMORA

En ellas se conmemora a fray Luis de León y el III centenario de Lope de Vega

En Madrid hoy se celebra un banquete de catedráticos y estudiantes

Se nos ruega la inserción de la siguiente nota:

"La Junta directiva de la Asociación de Estudiantes Católicos de Derecho ha visitado al señor decano de la Facultad para rogarle que en el día de Santo Tomás de Aquino, de tan tradicional vacación escolar, se suprimiese en las cátedras la tan rutinaria y al parecer trascendental operación de pasar lista.

Pero el señor decano, sin hacerse cargo de la situación universitaria, reiteradamente demostrada por los medios más lícitos y evidentes, ha contestado con evasivas totalmente injustificadas.

La Asociación, satisfecha su conciencia y cumplido su deber, recuerda a sus componentes la obligación en que se encuentran de celebrar adecuadamente el día de su Patrón, absteniéndose de entrar en clase."

Conferencias del padre Urbel y de Maeztu en el C. E. U.

Las conferencias que en el C. E. U. (Alfonso XI, número 4) darán el padre Justo Pérez de Urbel y don Ramiro de Maeztu, se celebrarán a las siete y media de la tarde, los días 8, 9 y 13, respectivamente.

Las conferencias del padre Urbel versarán sobre los dos siguientes temas: "Santo Tomás de Aquino, el Santo y el pensador", la del día 8. "Santo Tomás de Aquino; su época", la del día 9. En la conferencia de don Ramiro de Maeztu que será el día 13 disertará sobre "Descubrimientos de la hispanidad".

Las invitaciones pueden recogerse en la Oficina de Informes, Alfonso XI, número 4, planta baja, y en la Secretaría del C. E. U., Alfonso XI, número 4, piso segundo, de diez a dos y de cuatro a nueve.

Para hoy

*

La Federación de Estudiantes Católicos madrileña organiza para hoy los siguientes actos:

A las nueve, misa de comunión. Los Estudiantes del Conservatorio interpretarán el "Aria", de Bach, y el "Largo", de Haendel.

A las once, sesión de "cine" en el Monumental Cinema. La orquesta de la Asociación del Conservatorio interpretará varias piezas musicales.

A las dos, banquete de catedráticos y estudiantes en la Bombilla.

A las seis y media, conferencia del diputado don Romualdo de Toledo, sobre "Universidad tradicional".

En provincias

TOLEDO, 6.—Esta noche ha recorrido las calles la Tuna estudiantil y ha hecho entrega a las autoridades civiles, eclesiásticas, militares y de Acción Católica de los programas de la Semana del Estudiante.

Mañana, día de Santo Tomás, se celebrará una misa de comunión general en San Juan Bautista, un gran mitin público de afirmación profesional, un partido de fútbol entre el equipo de la Federación toledana y el del Centro de Estudios Universitarios de Madrid, y dará comienzo un triduo en honor de Santo Tomás.

El día 11 habrá una misa de comunión en sufragio de los estudiantes fallecidos y un festival atlético en el campo de la Escuela de Gimnasia. Por la tarde se celebrará en el Palacio del Arzobispo una velada literario-musical, en la cual el catedrático del Instituto, don Eduardo Juliá, disertará sobre "Lope de Vega y Toledo".

En los días siguientes se jugará un campeonato de billar y se inaugurará una exposición de los trabajos presentados al concurso de arte. Finalmente, el día 14 se celebrará en el teatro Rojas un festival benéfico, en el que se representarán la comedia "Madre Alegría" y el coro de "La Parranda".

En Salamanca

SALAMANCA, 6. — Los estudiantes católicos organizan la Semana del Estudiante en honor de Santo Tomás.

El día 7 habrá una misa de comunión en la iglesia de San Esteban y se impondrán las corbatas de las Asociaciones a las banderas por la madrina, señorita Julia Santano. A las siete de la tarde, velada literario-musical en el Convento de los PP. Dominicos.

El día 8, en el teatro Bretón, se celebrará un homenaje a la Universidad tradicional española, con un discurso de don Víctor Pradera. El 9, se inaugurará la exposición de la obra cultural que en España ha hecho la Compañía de Jesús.

El día 10, en Villanueva del Cañedo, se verificará una jira de confraternidad escolar entre estudiantes católicos de Zamora y Salamanca. Durante los días 11 y 12 tendrán lugar jornadas atléticas en el campo de la Unión Deportiva. El 13, concierto en el Teatro Colisevm, por la Coral Vallisoletana y la Banda Militar de Salamanca.

El día 14, homenaje a fray Luis de León, con un acto público en la Universidad, en el que hablará el decano de la Facultad de Derecho, don Manuel Torres López. Se hará una visita seguidamente a "La Flecha", donde darán un recital de poesías del maestro dos estudiantes, y hablará fray Atilano Sanz y el profesor señor Maldonado, decano de la Facultad de Letras.

En Zamora

ZAMORA, 6.—La Federación de Estudiantes Católicos organiza una Semana del Estudiante, cuyos principales actos son los siguientes: Misa de comunión, festival en la Plaza de Toros, banquete íntimo y velada cinematográfica, torneo de ajedrez, excursión a Salamanca, visita al palacio medieval de Villanueva de Cañedo y certamen literario y artístico.

Durante la misma semana se darán en la Casa del Estudiante conferencias de distintos profesores, que terminarán el domingo día 17 con un homenaje a Lope de Vega, en el que actuará de mantenedor don Ramiro de Maeztu.

En Zaragoza

ZARAGOZA, 6.—La Federación Aragonesa de Estudiantes Católicos organiza para los días 7, 8 y 9 importantes actos deportivos de football, handball, tracción de cuerda y exhibición atlética. El día 7 habrá también una misa de comunión y una reunión de directivos. El día 13 se celebrará en el teatro Principal una velada de los estudiantes de Derecho, organizada por una Comisión de Catedráticos y la Federación.

No circulan trenes entre Astorga y Brañuelas

La vía ha sufrido desperfectos por el temporal

VIGO, 6.—La población lleva una semana incomunicada ferroviariamente con Madrid a causa de los desperfectos que sufre la vía entre Astorga y Brañuelas. Los trenes no pueden llegar a su destino, con la consiguiente demora en la correspondencia. El retraso es causa de serios perjuicios al comercio y la industria, ya que los trenes mercancías no circulan en ninguna dirección.

Ayer llegó la Prensa de Madrid y la correspondencia con doce horas de retraso. Los periódicos se ocupan del caso y piden el rápido fin de las obras del ferrocarril Zamora-Orense, al objeto de que Galicia tenga dos vías de comunicación que eviten la incomunicación con la capital y el resto de España.

* * *

ASTORGA, 6.—Ha quedado restablecida la circulación de trenes del Norte entre las estaciones de Astorga y Vega de Magaz. Se han reparado las averías registradas en la vía con motivo de las inundaciones, y han quedado también restablecidos los servicios de facturaciones que habían sido suspendidos a causa de los transbordos.

Inundaciones en los Saltos del Duero

ZAMORA, 6.—A consecuencia de la gran crecida de los ríos en la región de Benavente, se ha inundado la casa de máquinas de los Saltos del Duero en el pueblo de Muelas del Pan. Los desperfectos son de gran consideración y ha cesado el suministro de energía eléctrica.

Temporal en el Estrecho

CEUTA, 6.—El jefe superior de las fuerzas de Marruecos, general Franco, que tenía anunciada su llegada para ayer, a las tres de la tarde, tuvo que detenerse en Algeciras, en cuya bahía amaró el "hidro" en que efectuaba el viaje, a consecuencia del fuerte temporal de Levante. Por idéntica causa se ha suspendido toda comunicación marítima. El general Franco no reanudará el viaje hasta que no mejore el tiempo, que tiende a empeorar.

Reorganización de la Policía en Asturias

Para llevarla a cabo ha llegado a Oviedo el jefe de la Oficina de Información de la Dirección de Seguridad

En breve empezarán las obras del aerodromo de Llanera

OVIEDO, 6.—El gobernador manifestó que la Casa de Correos se construirá en el solar que hoy ocupa el mercado de abastos, en la plaza del Progreso. Las obras comenzarán en breve.

Dió cuenta luego de la llegada del jefe de la Oficina de Información y Enlace de la Dirección general de Seguridad, capitán Santiago, que viene para reorganizar los servicios de Policía en esta provincia. Sobre el acuartelamiento de la guarnición de Asturias dijo que, según manifestaciones del comandante militar, coronel don Antonio Aranda, el plan de acuartelamiento está ya hecho. Rápidamente empezarán las obras de reparación del cuartel de Pelayo, en el que se instalarán también las oficinas militares que hasta ahora funcionan en el cuartel de Santa Clara. Igualmente se acondicionará la finca de Rubín para el alojamiento de fuerzas.

Por lo que se refiere al proyecto de construcción del campo de aviación en los terrenos de la Morgal (Llanera), dijo que una Comisión de ingenieros militares está haciendo el proyecto. Las obras de explanación comenzarán pronto. También están haciendo un proyecto de acondicionamiento del cuartel de Santa Clara para alojamiento de fuerzas de Asalto. En la reunión que celebrará mañana la Junta de Socorros—siguió diciendo el gobernador—se presentará un avance de la petición de un crédito para construir siete grandes cuarteles de la Guardia civil en la zona minera, los primeros del plan de alojamiento de dichas fuerzas.

En lo que respecta a la guarnición permanente de Asturias, asunto ya estudiado por el comandante militar, supone una cifra muy respetable y bastante superior a la prevista. Se contará, desde luego, con una organización, armamentos y otros elementos de defensa muy importantes.

Un periodista preguntó al señor Velarde cuál será el contingente de fuerzas en Asturias. Por lo que respecta a la Guardia civil, dijo el gobernador, se elevará a mil el número de guardias, y en cuanto a las fuerzas de Asalto serán cuatro veces mayores que las que hoy existen. Todo ello con el complemento natural de armamento, medios de locomoción, etc. Así, pues, no habrá ya motivo para que exista entre la población motivo de preocupación ni de temor alguno.

Revolucionarios detenidos en Madrid

La Policía ha venido trabajando activamente para capturar a individuos huidos después de los sucesos de Asturias y que se habían refugiado en Madrid. Varios agentes observaron en el bar "Las Arenas" la presencia de unos individuos que les infundieron sospechas. Les interrogaron, y como incurrieran en contradicciones, fueron detenidos. Confesaron haber llegado de Asturias y de León. Se llaman los detenidos José Martín Souto, Fernando Blanco Sandoval y José Bedriñana Peláez. Ninguno de ellos ha querido manifestar en dónde habían habitado durante los días que han permanecido en Madrid; pero, por confidencias, se sabe que durante su estancia en esta capital estaban cobrando el socorro que facilita el Comité de las Juventudes comunista y socialista de Madrid, y que hacían gestiones para conseguir un pasaporte para Francia, operación que llevaba a cabo el Martín Souto, el cual tenía varios billetes del ferrocarril de León para varias estaciones de la cuenca minera de Asturias. Este estuvo procesado y preso en León, según ha confesado, a causa de los sucesos. Se sabe también que el mismo individuo estuvo detenido en Oviedo por supuesto atraco. El Fernández Blanco es secretario del Comité general, en León, de la Juventud socialista, y está reclamado por el Juzgado militar de esa ciudad, a causa de los últimos sucesos. José Bedriñana vino también a Madrid para hacerse con un pasaporte y marchar a Francia directamente desde Gijón. Le fué ocupado un cuaderno con numeraciones de billetes de cincuenta y cien pesetas, detalle que no ha sabido justificar. Igualmente se le ocupó un artículo del periódico "C. N. T.".

Varios Consejos de guerra

El día 8 se celebrarán dos Consejos de guerra contra Julio Díez García y José Martínez Díaz, por rebelión militar. El 9 habrá otros dos Consejos, uno contra César González Fernández y Laureano González Campos, por rebelión militar, y otro contra Juan García Barrero por el mismo delito.

Detención importante en Huelva

HUELVA, 6.—La Policía ha detenido en una casa de la barriada de "Las tres ventanas", en las afueras de la población, al extremista Domingo Infante Garrido (a) "El Conejo". Estrechado a preguntas, dijo que desertó del regimiento de Artillería de Vicálvaro, llevándose armas y municiones. Parece que el detenido ha hecho importantes revelaciones sobre una banda de extremistas.

DE PROVINCIAS

Andalucía

SEVILLA, 6.—El secretario de Acción Popular, señor Bermudo, entregó al gobernador la siguiente lista de concejales del partido para cubrir las vacantes existentes: don Bernardo Serra Pitman, don Domingo Pérez González, don Miguel Bago Quintanilla, don Juan Gutiérrez Echevarría, don Manuel Fernández Arenas, don Joaquín Díaz Hidalgo y don Luis Gutiérrez Hidalgo.

Probablemente, el sábado tomarán posesión de sus cargos los nuevos concejales.

—Mañana regresarán a Sevilla las avionetas del Aero Club que han visitado en viaje de propaganda Larache, Rabat, Casablanca, Marrakech y Fez. De esta ciudad marcharán a Tánger y Ceuta, último punto que tocarán en su itinerario.

Hoy marchó a Madrid el alcalde señor Contreras, para conferenciar con el ministro de Agricultura sobre la aplicación del auxilio económico.

Aragón

ZARAGOZA, 6.—En una fábrica de sulfuro de Escatrón estalló una caldera. La explosión causó grandes daños en el edificio, y produjo ligeras contusiones a algunos obreros.

Castilla la Nueva

TOLEDO, 6.—En el Ayuntamiento de Madridejos se declaró esta mañana un incendio que se extendió a la iglesia de Santo Domingo y Santa María. De la capital llegó el Parque de bomberos, que, ayudado por vecinos de varios pueblos, consiguieron localizar el incendio a las cinco horas de haber comenzado. Han quedado destruídas las oficinas del Jurado mixto rural, cuya documentación fué salvada; una escuela de niñas y la cantina escolar. En la iglesia ha sido destruído el techo de la sacristía y la parte denominada "El Mirador".

CIUDAD REAL, 6.—En Argamasilla de Calatrava unos desconocidos intentaron incendiar la iglesia, cuyas puertas rociaron con gasolina; pero la rápida intervención del vecindario evitó que el fuego se propagara.

CUENCA, 6.—Los obreros municipales se amotinaron en el Ayuntamiento porque no se les pagaba las quincenas que tienen pendientes. En unas obras de la calle de Sánchez Vera fueron quemadas las arquetas donde se guardan las herramientas del Ayuntamiento empleadas en unas obras de desmonte.

León

LEON, 6.—Ha fallecido en Ponferrada el maquinista Pío Alvarez, que recibió graves quemaduras al estallar la caldera de la locomotora que conducía.

ASTORGA, 6. — Anoche, durante un baile que se celebraba en el teatro Manuel Gullón, un desconocido arrojó en el local una sustancia corrosiva, y el público, creyendo se trataba de un incendio, se lanzó en tropel hacia las puertas, resultando, a consecuencia de la alarma, numerosos contusionados. Las puertas quedaron destrozadas.

Murcia

CARTAGENA, 6.—En el Arsenal militar se ha inaugurado la nueva Escuela de estudio de armas submarinas. El jefe de la Base naval, almirante señor Cervera, expuso, en un discurso, la importancia de las especialidades que habrán de cursarse en la nueva escuela.

Valencia

VALENCIA, 6.—A pesar del acuerdo tomado en la sesión municipal del sábado, todavía no se ha notificado al alcande y tenientes alcaldes su designación para tales cargos. Como alcalde accidental sigue actuando el señor Gisbert.

ALICANTE, 6.—En aguas de Casablanca zozobró la embarcación "Ursula", de la matrícula de Santa Pola, de los doce tripulantes, once perecieron ahogados.

Vascongadas

BILBAO, 6.—El Ayuntamiento ha entregado a la Junta de Obras del Puerto un millón de pesetas aproximadamente, cantidad que, juntamente con otras, se invertirán en la construcción de dos puentes sobre la ría.

NOTICIAS DE ULTIMA HORA

Un ministro inglés a Varsovia y Moscú sin pasar por Alemania

El Gobierno británico ha tomado este acuerdo si no se cura pronto Hitler

LONDRES, 6.—Durante el Consejo de ministros celebrado hoy se decidió que la indisposición del canciller Hitler, que se espera sea de corta duración, no debe impedir al Gobierno británico enviar a uno de sus representantes a Moscú y Varsovia.

Si, como se desea, el restablecimiento del señor Hitler se registra dentro de pocos días y el canciller se muestra dispuesto a recibir a los señores Eden y John Simon, éstos accederán a dicho deseo.

El ministro de Negocios Extranjeros ha informado esta tarde en la Cámara de los Comunes que estaba en constante contacto con Berlín.

En caso de que la visita a Berlín no pueda celebrarse antes que las demás previstas, es posible que el ministro encargado de esta misión se traslade a Moscú y Varsovia por vía aérea, pasando por Copenhague.

Cuatro muertos y 21 heridos en un descarrilamiento

BURDEOS, 7. — Han muerto cuatro personas y han resultado heridas otras 21, de las cuales cinco se hallan muy graves, en el descarrilamiento del expreso de Burdeos y Angulema, entre las estaciones de Ampers y Saint Louves. El accidente, según parece, se debió a la rotura de uno de los ejes del segundo vagón, que arrastró tras de sí a todos los demás, empotrándose unos en otros, hechos astillas.

La presencia de ánimo del maquinista evitó que la tragedia fuera mayor. Colocó señales en la vía para impedir que el expreso de Burdeos a Ginebra se lanzara sobre los coches destrozados y ocasionara nuevas víctimas. Los gendarmes de Saint Louves se apresuraron a prestar auxilio a los heridos, trasladándolos inmediatamente a un hospital de Burdeos. — **Associated Press.**

El general Plastiras sale para Grecia

BRINDISI, 6.—El general Plastiras ha salido en el rápido de Milán. Espera poder alcanzar alguna combinación en Belgrado, con la intención de ir a alguna de las islas del Mar Egeo.—**Associated Press.**

Una batalla de cinco horas en Cavala

ATENAS, 6.—Las fuerzas leales al Gobierno han sostenido una batalla con los rebeldes en Cavala, que ha durado más de cinco horas, después de haber bombardeado Serres desde aeroplanos. Estos dos puntos—Cavala y Serres—son los principales puntos donde se han hecho fuertes los rebeldes. Oficialmente no se han dado noticias acerca del resultado de estos combates. — **Associated Press.**

Desmienten las batallas supuestas en Grecia

SALONICA, 6.—Son completamente fantásticas las informaciones aparecidas en algunos periódicos extranjeros, relativas a supuestas batallas.

La concentración de tropas gubernamentales va haciéndose en perfecto orden, pero el mal tiempo ha impedido la iniciación de las operaciones militares.

En los círculos gubernamentales se muestra gran optimismo y se espera que los rebeldes no tarden en rendirse, entre otras cosas, por falta de víveres.

* * *

ALEJANDRIA, 6.—Los viajeros llegados a esta población en el avión «Satyrus», de la Imperial Airways, hablando sobre la situación de Grecia, dicen que en Atenas y el Pireo son muy pocas las personas que circulan por las calles, presentando ambas ciudades el aspecto de ciudades muertas.

Como ha corrido el rumor de que la flota rebelde intentaba llegar a Alejandría, el ministro de Grecia ha pedido al Gobierno que, en caso de confirmarse este rumor, se proceda a desarmar dichas fuerzas en cumplimiento de las leyes internacionales.

Un alto funcionario de los soviets, detenido

MOSCU, 6. — Según un comunicado oficial que se ha dado hoy a la publicidad, ha sido detenido el vicepresidente de la Academia de Bellas Artes del Estado, Schukailof. Se dice que la detención ha sido motivada por causas criminales. Schukailof ha quedado a disposición de los Tribunales ordinarios.

PREVENTIVO de la GRIPPE
UN AMER
PICON
CALIENTE
azúcar y agua hirviendo
Bebida tónica y estimulante a base de naranjas y quina

III CRUZADA A TIERRA SANTA
31 MARZO A 5 MAYO — 24 ABRIL A 27 MAYO
Un itinerario con asistencia a la Semana Santa en Jerusalén y otro con barco fletado. Máxima comodidad y economía. Pida condiciones y folletos al Director del PATRONATO PRO-JERUSALEM, Escuelas, 18, VITORIA, o a don Valentín Caderot, Comercio de objetos religiosos, Bordadores, 11, MADRID.

La niña está pálida, ojerosa, malhumorada, porque la debilidad ha hecho presa en su organismo a causa de la
INAPETENCIA
La niña es feliz porque come admirablemente y se siente con vitalidad extraordinaria desde que toma el famoso
JARABE SALUD
HIPOFOSFITOS SALUD
es un reconstituyente que está aprobado por la Academia de Medicina contra
Anemia - Inapetencia - Raquitismo
Escrofulismo - Linfatismo - Palidez
Tuberculosis de los huesos.
Cuenta con más de medio siglo de existencia con éxito creciente y es tan seguro que las madres no deben carecer de este poderoso restaurador para combatir los primeros síntomas de debilidad de sus hijos.
El Jarabe Salud puede tomarse en todas las épocas del año.
No se vende a granel.
Convencido de la eficacia del Jarabe Hipofosfitos Salud como tónico nervioso y reconstituyente óseo le receto siempre en los estados raquíticos y convalecencias por considerarlo el mejor
Emilio Mateos, Médico
Vezdemarban (Zamora)
LAXANTE SALUD
Contra el estreñimiento y la bilis no hay laxante más eficaz. Más eficaz. Grageas en cajitas precintadas. Pídase en farmacias

LA UNIVERSIDAD DE OVIEDO TENDRA UNA CATEDRA "MENENDEZ PELAYO"

SE EXPLICARIA EN ELLA LA HISTORIA DE LAS UNIVERSIDADES ESPAÑOLAS

La Confederación de Estudiantes Católicos se ofrece a fundar y dotar la cátedra del Maestro

Recibimos el siguiente manifiesto:

"ESTUDIANTES: La violencia de una revolución contra la Patria, ha sumido en ruinas y desastre los venerables ámbitos de la Universidad de Oviedo, aventando, hechos cenizas, los libros y cuanto era instrumento de ciencia.

La desolación del recinto hecho escombros y el quebranto de la vida escolar en Asturias, han despertado la atención de la sociedad española (a menudo abstraída de todo lo universitario) hacia una Universidad; y con generosa ayuda, el esfuerzo social empieza a reunir los sillares que vuelvan a levantar el edificio. Pero este principio de fecundísima inquietud social en favor de la Universidad, índice máximo de los valores de la Patria, debe tener una transcendencia mayor que la reconstrucción de las paredes y los techos, ha de llegar al espíritu universitario tradicionalmente tenido por alma mater de las generaciones españolas y suplantado hoy en día por la actual legislación docente, que por su estatismo napoleónico seca y burocratiza las Universidades todas de España.

Pentrada la Confederación de Estudiantes Católicos de España del valor que como principio del remozamiento docente tiene para la Universidad el contacto social, acude a unirse al benemérito esfuerzo—allá donde se ha manifestado—, para procurarle alcance nacional e infundirle el pensamiento universitario tradicional, y funda y dota, y ofrece al claustro de la Universidad de Oviedo, una "Cátedra de Historia de las Universidades españolas", titulada de "Menéndez Pelayo", universitario restaurador de la tradición científica española, de ascendencia asturiana, honra máxima de la Cátedra en el siglo XIX.

Y expuesto el propósito, la C. E. C. E. invita a todos los universitarios españoles a cooperar en la aportación económica que supone la dotación de la cátedra, ya que, sin traspasar los caudales estudiantiles, será el medio de adhesión y ayuda a la Universidad de Oviedo, propio de quienes por su ejercicio son llamados a ofrecer dones intelectuales.

La colecta para esta suscripción tendrá lugar en la Casa del Estudiante (Mayor, 1, segundo), los días 6 al 16 del corriente mes de marzo. El presidente de la F. E. C., **Guillermo de Reyna.**

Piden una moratoria los labradores salmantinos

Invitado por el Bloque Agrario, dará una conferencia el ministro de Agricultura

SALAMANCA, 6.—Aunque publicada la ley de Autorizaciones del ministerio de Agricultura y puesta en marcha la primera de ellas, hay cuestiones cuya gravedad aumenta lo apremiante de las circunstancias, siendo una de éstas el pago de las contribuciones, cuyo último día es el 10 de los corrientes, de gran dificultad para los labradores que no pudieron reducir a numerario su trigo debido a la paralización del mercado en la provincia.

El Bloque Agrario y la Federación Católica de Sindicatos, han dirigido telegramas al ministro de Hacienda y últimamente instancia solicitando una moratoria en el pago hasta el próximo trimestre.

* * *

Invitado por el Bloque Agrario, el día 16 del corriente, en uno de los teatros de la ciudad, dará una conferencia el ministro de Agricultura, señor Jiménez Fernández. El anuncio de este acto ha despertado gran expectación en toda la provincia.

UNA AVIONETA SE PRECIPITA EN CUATRO CAMINOS SOBRE UNA ESCUELA EN PLENA CLASE

RESULTARON TRES MUERTOS Y TRECE HERIDOS DE IMPORTANCIA

Entre los primeros se encuentran el piloto, el observador y una niña

Los trece heridos son niños de los que se encontraban en la escuela

LA NIÑA FALLECIO A LA HORA EN QUE SU MADRE DABA A LUZ

Restos de la avioneta cuya caída ocasionó ayer tarde, en Cuatro Caminos, la muerte de tres personas y heridas de importancia a otras trece

(Foto Vidal.)

A las cuatro y cuarto de la tarde de ayer, una avioneta civil, con las iniciales C. E. C. U. A. V., que procedía de Barajas e iba hacia Colmenar, entró en barrena sobre la calle de Topete, en la barriada de los Cuatro Caminos, y, al intentar virar para conseguir un aterrizaje normal sobre un patio de los almacenes de la Papelera Española, instalados en el número 6 de la calle de las Carolinas, se estrelló contra la medianería de un colegio particular de párvulos, sito en el primer piso de la mencionada finca, originando con el choque tres muertos y varios heridos, entre los pilotos y los niños que se encontraban en aquellos momentos dando clase.

Cómo ocurrió el suceso

Antítesis de la carnavalada. Andaban cerca de ochenta chiquillos por entre los pasillos del colegio, mientras afuera —en la calle, en los casinos—jugaba su alarde la máscara. Alguno, hasta quiso asomarse al balcón cuando oyó el ruido del motor de aquel aparato. "¡Un aeroplano, un aeroplano!" Y, de pronto, el avión se empotró en el muro posterior de la casa y, al penetrar el motor en una habitación, veinticinco criaturas se levantaron despavoridas, ahogando sus gritos en estupor. Pocos pudieron alcanzar las escaleras. Los más quedaban allí bajo la pared medianera y tabique exterior de aquel rectángulo de dolor.

En el patio, apoyados en fardos de papel, David Gómez, Luis Sánchez y Francisco Romano, empleados de la Papelera Española, miran aún extáticos aquel cuadro desolador. Preguntamos cómo ha sido. Nos explican:

Estábamos trabajando bajo ese techado de uralita cuando escuchamos el motor de una avioneta. Salimos al patio, por pura curiosidad. Apenas nos dió tiempo de controlar nada. El aparato entraba en barrena; al principio diríase que su motor funcionaba perfectamente y hasta creímos que intentaba una maniobra para un rápido ascenso, para una de tantas acrobacias aéreas. Pero, de pronto, el aeroplano dió un coletazo brusco como si quisiera virar hacia donde nos encontrábamos y tropezó con el ángulo de ese edificio. Oímos gritar. Después, nada. Mucha gente. Vecinos de un lado a otro. Corrimos al teléfono para avisar al Servicio de Incendios y a la Comisaría de Juan de Olías. Pronto se personaron fuerzas en este sitio, cercaron los alrededores, pues el gentío crecía cada vez más, engrosado por los transeúntes de Bravo Murillo y de Cuatro Caminos, sabedores ya del suceso. La Cruz Roja comenzó a practicar los primeros auxilios. Créame que fué horrible.

En el patio yacen aún los restos de la avioneta. El resto—el motor—se encuentra en la habitación donde causó tanta víctima, a unos seis o siete metros de altura. Afortunadamente no ha hecho explosión el depósito de bencina, lo que hubiera causado una catástrofe bastante mayor por la perfecta combustibilidad del edificio donde se hallaba instalado el "Colegio Moderno" y por la proximidad de los almacenes de papel.

Los primeros auxilios

El edificio, de tres pisos, linda con las calles de Topete, Carolinas y Tenerife. Regentaba el colegio doña Teresa de Antonio Tomás. Numerosas fuerzas de Asalto, Seguridad y Guardia civil acordonaron las calles que desembocaban en el lugar del suceso, manteniendo a distancia el numeroso público congregado en los alrededores.

El médico de la Cruz Roja señor Soroa, y el inspector señor Gómez Basante, procedieron a auxiliar a los heridos en el lugar del suceso, ayudados con diligencia por los camilleros a sus órdenes. Mientras los bomberos intentaban localizar el siniestro, extrayendo a los heridos que permanecían aún entre los escombros. Una niña de corta edad, cuya filiación se ignora, fué salvada milagrosamente, siendo extraída de entre los pies del piloto. El Juzgado de guardia, que era el número 9, con el juez don Carlos Calamita, el secretario don Francisco de Paula Riva, el oficial don Ventura Laguna y el agente de la Policía judicial don Antonio Esteban, realizaron inmediatamente las primeras diligencias de rigor.

En automóviles particulares y oficiales fueron trasladados los heridos a la Casa de Socorro de los Cuatro Caminos, donde los médicos de guardia don Antonio Delgado, don Abelardo Rey, don Angel Castellanos y el practicante don Luis Rodríguez, procedieron a efectuar las oportunas curas, pudiendo comprobar en los primeros momentos que el pasajero que llevaba la avioneta era ya cadáver. Se llamaba don Santiago Veiga Alvarez, y fué identificado gracias a un pasaporte que llevaba en uno de los bolsillos de la americana. Representaba tener unos treinta y dos años de edad y sufría la fractura de la pierna izquierda y la del frontal, con pérdida probable de la masa encefálica. El piloto, don Víctor López Rodríguez, presentaba la fractura de la tibia y del peroné izquierdos, por su tercio inferior, una herida contusa en el lomo de la nariz y la región superciliar derecha; otra en la región parietal occipital y conmoción cerebral, pronóstico gravísimo.

Los niños heridos

Los niños asistidos fueron los siguientes: Antonio García Fernández, de cinco años de edad, con domicilio en Carolinas, 13, herida contusa en la región occipital y conmoción cerebral, pronóstico grave; Carmen Montesanz Ilezano, de cinco años, que vive en Alvarado, 13, contusión con hematoma en la región palpebral izquierda y conmoción cerebral, pronóstico grave; Felipe Estévez Puente, de cuatro años, Topete, 20, heridas contusas en el muslo izquierdo y conmoción cerebral, pronóstico grave; Isidora Gadea Calvo, de seis años, Topete, 38, herida contusa en la región frontal, otra en la región occipital y conmoción cerebral, pronóstico grave; Pilar de la Peña, Prado, de cinco años, calle de Alvarado, herida contusa en el parietal derecho y en la región frontal, pronóstico grave; Antonio Delgado Fernández, de cinco años, que vive en Topete, 35, con epistaxis traumática y erosiones en las piernas y conmoción cerebral, pronóstico grave; María Luisa Illana Luque, de cinco años, Alvarado, 2, herida contusa en la región parieto-occipital derecha y conmoción cerebral, pronóstico grave; Juana Illana, de seis años, hermana de la anterior, con erosiones en la cabeza y conmoción cerebral, pronóstico grave; José Donoso Ledesma, de cuatro años, que vive en Luis Fernández Martínez, 18, con contusiones en el muslo derecho, pronóstico leve; Santiago Puebla de Pablo, de cinco años, Carolinas, 6, contusión con hematoma en la región superciliar izquierda y erosiones en la pierna derecha, pronóstico reservado; Vicente de la Puente Fadrique, de seis años, Carolinas, 7, con excitación nerviosa, pronóstico leve.

Después de asistidos de primera intención, se procedió al traslado de los heridos al Hospital de la Beneficencia y al Instituto de Cirugía Infantil, quedando gran parte en clínicas particulares y domicilios respectivos, por falta de camas en los primeros centros benéficos citados. En el Hospital quedaron habilitados, en la sala tercera, el piloto señor López Rodríguez, y en la sala sexta, la niña Isidora Gadea. Hablamos con los médicos de guardia, don Tomás García López y don Eduardo Velilla, quienes nos han manifestado que el estado del piloto inspiraba serias inquietudes; por el contrario, la niña Isidora ha dado la sensación de reaccionar más favorablemente al tratamiento a que ha sido sometida.

En el Instituto de Cirugía Infantil, situado en la Moncloa, ha quedado hospitalizada la niña Francisca Higes, que también resultó herida con contusiones en la cabeza y distintas partes del cuerpo y fractura del fémur; sin embargo, su estado no inspira gravedad.

A la cabecera de la cama, en la sala cuarta de Nuestra Señora del Pilar, estaba el padre de la infortunada criatura. Hasta dar con el paradero de su hijita, había tenido necesidad de recorrer medio Madrid. Nos manifestó que su hija había sido cambiada de clase hace unos días, pues, aunque su desarrollo físico había movido a la maestra a llevarla a una clase superior, últimamente había vuelto a la clase de párvulos, donde la sorprendió el suceso. La atienden, en estos momentos, Hermanas de la Caridad de Santa Ana, de guardia en aquel establecimiento de niños.

Hay un contraste magnífico. Aquella sutileza de las Hermanas, aquella claridad de la sala de enfermos; la niña quieta, tranquila, inconsciente quizás sobre la cama blanca, muy blanca... De otro lado, el desgarrado aguafuerte de una tragedia deshilvanada, súbita, honda; el gentío que se mueve de un lado a otro, con la excitación colgada del gesto; los uniformes de la fuerza, los bomberos, el terror de algunas madres que cosían quizás tranquilamente en sus casas con la sonrisa en la punta de la aguja, pensando en sus pequeños al amparo de todo peligro ciudadano...

Gran contraste, claro y doloroso contraste.

La niña muerta

Se llamaba Luisa María Gonzalo, de cinco años de edad. Su padre, Eugenio, trabajaba momentos antes en una cantera próxima al Puente de Toledo. Le sorprendió la noticia a pocos pasos del suceso. En sus brazos murió la pequeñuela, mientras su madre daba a luz otra niña. Otra hija del matrimonio, llamada Carmen y que se encontraba igualmente en el Colegio, resultó ilesa.

Luisa ingresó en la Casa de Socorro con gravísimas heridas en diferentes partes del cuerpo y conmoción cerebral. Fué instalada en la misma habitación donde se encontraba el viajero del aparato y entró en período agónico pocos momentos después, falleciendo a las cinco y media de la tarde, como hemos dicho, en brazos de su padre.

La escena nos produjo una impresión imborrable. En un rincón, el cadáver de Veiga, horriblemente mutilado. Sobre una cama, el padre, con su hija en los brazos. "Ya no hay nada que hacer", exclamaba. La apretaba intensamente junto a sí, como queriéndola dar el calor de su cuerpo. Ni un gesto, ni un sollozo. La mirada quieta, fija, blanca, como queriendo ver más allá de donde podemos ver los humanos.

El magnesio de una "foto" no le hubiera despertado. Si le dejaran estaría allí a estas horas, abrazado a su pequeña, con los ojos clavados en el infinito...

Un muchacho se ofrece para curar a los heridos

No podía faltar la gallardía en tanta y tanta tragedia. Un muchacho, militar, perteneciente al Depósito Central de la Remonta y que pasaba por la Glorieta de los Cuatro Caminos, a los pocos momentos de sucedido el triste hecho, penetró rápidamente en la Casa de Socorro, prestándose para todo cuanto fuera utilizable.

Se llama Luis Martínez Díaz. Es practicante y fué utilizado por los médicos de guardia para asistir a los numerosos heridos. Con una disposición especial, con verdadera fe, trabajó una y otra hora. Al final, cuando le preguntábamos acerca del hecho, contestaba con los ojos chispeantes, el tono vivaz y serio a un tiempo: «Nada, absolutamente nada. Ayudar nada más, ayudar...»

Declaran algunos testigos presenciales

Ante el juez prestó declaración el guarda del solar donde cayeron restos del aparato. Aunque ignoramos en qué términos se ha deslizado su relato, parece ser que ha manifestado que había visto evolucionar al aparato y que el ruido del motor era perfectamente normal. Las evoluciones de la avioneta, a corta altura, daban la sensación de una barrena intencionada para conseguir acrobacías.

La directora del colegio, doña Teresa de Antonio Tomás, presa de una gran excitación nerviosa, manifestó que, cuando se hallaba dando clase a unos 25 niños, oyó una fuerte detonación en la clase inmediata, donde una cuñada suya, la señorita Socorro Cobo Pulido, de diecinueve años, daba clase a los párvulos. Al penetrar en el aula, vió cómo el motor del aeroplano había derribado el tabique, llegando hasta la mitad de la habitación. Añade que el ataque nervioso de que fué presa en aquellos instantes le impidió formarse una idea exacta de lo ocurrido.

El colegio, como dijimos, es conocido con el nombre de "Colegio Moderno" y está instalado en el primer piso de la casa número 6 de la calle de las Carolinas. Momentos antes habíamos intentado nosotros hablar con la directora a quien nos referimos, que, desconsolada, no hacía más que inquirir noticias de los niños heridos. Aunque no ha sido posible comprobarlo de una manera concreta, la señorita Socorro Cobo Pulido, cuñada de la anterior, y que daba clase en el aula interesada por el derrumbamiento, se encuentra herida con fractura de las dos piernas.

Otros heridos

En la Casa de Socorro de Chamberí fueron asistidas también las niñas Antonia Rivero Guerrero, de tres años, con domicilio en Carolinas, 8, pronóstico grave, y Carmen Fernández, de cuatro años, con el mismo domicilio, que sufre heridas leves.

El niño Rafael Sánchez del Zarco, domiciliado en la calle de Don Quijote, 19, que se encontraba en la acera del colegio en el momento de caer el aparato, recibió un golpe de una camioneta que había perdido momentáneamente la dirección. Derribado en el suelo, fué recogido y conducido a la Casa de Socorro, donde se le apreció la fractura del fémur derecho y erosiones y contusiones en la nariz y distintas partes del cuerpo; pronóstico reservado. Fué hospitalizado en el Pabellón de Cirugía Infantil, de la Moncloa.

La misma camioneta produjo lesiones en la mano izquierda al guardia de Seguridad Fernando Pereda Serrano.

Fallece el piloto de la avioneta

En el Hospital de la Beneficencia pudimos hablar con una hermana de don Víctor López, que pilotaba la avioneta causante de la tragedia. Se llama Carmen y nos manifestó que su hermano hizo el servicio en Aviación militar y que, al cumplir, continuó sus servicios en Aviación civil. Ignoraba actualmente el domicilio de su hermano, que añadió—era gran aficionado a las cuestiones aéreas.

Los médicos que le asistieron agregaron que el estado del herido era desesperado y que se le había administrado la Extremaunción momentos después de ingresar en el Hospital. Por la noche se le practicó una punción lumbar y falleció horas después de serle practicada la operación.

Por orden del Juzgado fué trasladado el cadáver al Depósito judicial.

La Dirección General de Seguridad pidió al Aero Club cuantos antecedentes tuviera respecto a la avioneta. Según estos antecedentes, Víctor López Rodríguez era poseedor de un volante de la Dirección General de Aeronáutica, por el cual se permite volar a los pilotos civiles durante una hora diaria, sin determinar el lugar del vuelo; pero el infortunado aviador carecía de la autorización del citado organismo para efectuar el vuelo en la tarde de ayer, así como del correspondiente permiso del Aero Club. La víctima pertenecía a la Liga de Pilotos Civiles.

Otra versión acerca de la avioneta y su piloto

Al principio se creía que la avioneta venía en vuelo desde Galicia, pero más tarde se confirmó que el aparato se había elevado en Barajas en la tarde de ayer.

El jefe del aerodromo de Barajas, señor Armiño, que se personó en la Casa de Socorro, en compañía del director de la Escuela de Pilotos, señor Monge, manifestó que Víctor López Rodríguez había ido en automóvil al aerodromo, alrededor de las tres de la tarde, en compañía de Santiago Veiga Alvarez, soltero, natural de La Coruña, de veintiocho años de edad. Añadió el señor Armiño que Víctor López había invitado a su amigo Santiago a realizar un vuelo de turismo a Colmenar; el piloto era portador del vale que extiende la Dirección General de Aeronáutica para vuelos de prácticas.

La avioneta era de 16 caballos, con inscripción de matrícula A. B. E. D. 11-22-54 A. T. 2-5. La Liga Española de Pilotos Civiles de Aeroplanos ha certificado que Víctor era natural de San Ramón, provincia de Lugo, y que tenía el título de la Federación Aeronáutica Española, número 1.126, expedido el 17 de julio de 1931. Había sido dado de baja en la Federación con ocasión de algunas imprudencias cometidas en sus vuelos.

Manifestaciones del ministro de la Gobernación

De madrugada el ministro de Gobernación ha recibido a los informadores de Prensa, manifestándoles que la única noticia que tenía era de la tragedia de la tarde. Añadió que el aviador había salido de Barajas sin el oportuno permiso, pues hacía algún tiempo que se le había retirado el "carnet".

Agregó el señor Vaquero que con este motivo había reiterado órdenes al director general de Seguridad para que prohiba en absoluto el vuelo de aeroplanos sobre la capital. Además—terminó—se abrirá el oportuno expediente para depurar responsabilidades, si es que hay lugar, sobre las personas que han permitido la salida de la avioneta del aerodromo.

La familia del piloto

CORUÑA, 6.—La familia del aviador señor López, que hoy fué víctima de un accidente de Aviación en Madrid, vive en esta ciudad, en la calle Panaderas, número 25. Se compone de la viuda, una hijita de pocos meses y la madre del desgraciado aviador.

PROHIBICION ABSOLUTA DE VOLAR SOBRE LAS POBLACIONES

El ministro de la Gobernación reitera la orden al director de Seguridad

El motor, desprendido del aparato, penetró hasta el centro de la clase

LA COLA FUE A CAER EN UN PATIO DE LA VECINDAD

Patio de la calle de las Carolinas al que fué a parar la cola de la avioneta causante de la catástrofe

(Apunte del natural por Cobos.)

Fallece el Superior de las Misiones extranjeras

PARIS, 6.—Monseñor Doubriant, Superior general de la Sociedad de Misiones Extranjeras, ha fallecido en el Seminario de las Misiones. El finado contaba en la actualidad setenta y seis años.

Monseñor Doubriant tuvo que guardar cama a su regreso de Londres, adonde había ido para asistir al entierro de Monseñor Dufort.

Desde 1880 a 1920 dirigió no menos de treinta y siete Misiones sucesivas en la India, Corea, Manchuria, China y Japón. En 1910 fué consagrado Obispo de Kien-Chang, pasando más tarde a ser Obispo de Enrea. Por último fué elevado a la categoría de Asistente del Trono pontificio.

Más tarde fué designado Superior general de la Sociedad de Misiones, puesto que venía desempeñando en la actualidad.

A 85 PESETAS
Trajes de smoking, hechos.
CASA SESEÑA
LA 1.ª DE ESPAÑA EN CAPAS
Desde 100 a 1.000 pesetas.
Cruz, 30; Espoz y Mina, 11, y Cruz, 23.

CINEMATOGRAFOS Y TEATROS

ORQUESTA SINFONICA

La Segunda Sinfonía de Beethoven, «Las travesuras de Till», de Strauss, y el «Viaje de Sigfredo por el Rhin», de Wagner, son tres obras que la Orquesta Sinfónica domina por completo; su interpretación fué perfecta en este concierto, siendo aclamada por el auditorio, en unión de su director el maestro Arbós. Además, el encanto de la Segunda Sinfonía beethoveniana nos parece aún mayor, por ser de las que menos se tocan en nuestros conciertos. El «Larghetto», con sus amplias frases melódicas, tiene infinita emoción y sugestiona profundamente. En cuanto a «La isla alegre», de Debussy, prefiero la versión original de piano.

En la tercera parte se estrenó una obra del compositor chileno Acario Cotapos, titulada «Voces de gesta», que bien pudiera ser una «suite», inspirada en la tragedia pastoral de Valle-Inclán, o quizá, fragmentos de la misma tragedia puestos en música. En todo caso, la obra del señor Cotapos toma el aspecto de un ensayo, semi-sinfónico o semidramático. La técnica musical y orquestal del autor es tan escasa, que aquello no se tiene en pie de ninguna manera, a pesar de la buena fe con que está escrito. Comienza la obra con una brevísima introducción y un «a modo» de diálogo entre Ginebra y el abuelo Tibaldo. Este trozo es, indiscutiblemente, el mejor, por sus atisbos de declamación lírica. Sigue un «interludio» con aspiraciones polifónicas, y aquí se enreda un poco la madeja, ya que el contrapunto es cosa muy seria. El tercer tiempo se inicia con la plegaria de Ginebra, quien se halla nerviosilla, porque vislumbra desde lejos a los «bárbaros». Estos no se hacen esperar, y entran metiendo bulla, con mucho metal y muchas disonancias; pero, no se asuste el lector: se trata de unos «barbaritos» inofensivos. El público aplaudió cortesmente la buena intención del señor Cotapos, y todo hubiera quedado bien si la excesiva oficiosidad de algunos amigos no hubiera traído la inevitable protesta. Angeles Otteim, tan artista como siempre, defendió heroicamente la parte de Ginebra. «Las travesuras de Till» terminaron triunfalmente el concierto.

Joaquín TURINA

Obsequio a la "Peña Fleta"

El laureado artista Miguel Fleta, presidente honorario de la Agrupación artístico-cultural que lleva su nombre, obsequiará con un té a todos los socios de la misma el próximo sábado, 9 del corriente, a las cinco y media de la tarde, en Casa de Molinero (Gran Vía).

La Junta directiva ruega a todos los socios se den por invitados sí, por premura de tiempo, no recibieran aviso individual, pues los compromisos artísticos del eminente tenor, que durarán dos meses y empiezan el lunes, hacen inaplazable la celebración del acto.

GACETILLAS TEATRALES

Calderón

Todos los días, tarde y noche, **"Los majos del Perchel"**. Butacas, 4 ptas.

Primer recital González Marín

Hoy, en el **VICTORIA**, a las 6,30. Encargue localidades para los días 11 y 14.

Pedro Muñoz Seca

estrena el próximo viernes, en el **TEATRO BENAVENTE**, la farsa en tres actos titulada **"Ciudadano de honor"**. Se despacha en Contaduría.

Cómico

Precios populares. **"María la famosa"**. Exito personalísimo de Carmen Díaz. Viernes noche, estreno, **"Morena clara"**, de Quintero y Guillén. Contaduría.

100 representaciones

a teatro lleno de **"La Papirusa"** demuestran el gran éxito de la obra en el **TEATRO VICTORIA**.

Cómico. Vea a Carmen Díaz

en su gran creación de **"María la famosa"**.

Un consejo de Lola Membrives

ver **"Bodas de sangre"**. en **COLISEVM**; la obra maestra de García Lorca, es un recreo del espíritu. Butacas, 4 pesetas.

Carmen Floria, Faustino Arregui,

José María Aguilar y Aníbal Vela, debutarán el martes 12 en el **TEATRO DE LA ZARZUELA**, con el estreno de la ópera española **"Ultreya"**.

Lara

A mayor número de representaciones de **"Para mal, el mío"**, mayor es el éxito de sus autores, señores Alvarez Quintero, porque la admiración del público es mayor y mayor la propaganda a favor de tan bonita comedia.

Franziska Gaal

continúa haciendo las delicias del público del **BILBAO** en **"Fruta verde"**, en su papel de niña traviesa e ingenua.

"El altar de la moda"

Interesantísima comedia y fastuosa revista por William Powell. Gran éxito en **CINE SAN CARLOS.**

Cubiles en la Comedia

Mañana, 6,30 tarde, único recital de piano. En el programa, obras de Chopin, Beethoven, Schúbert, etc., y una parte dedicada a compositores españoles. Daniel. Madrazo, 14.

Rialto. "Chu-Chin-Chow"

No es una película..., es un sueño de paraíso de Las mil y una noches, que acaricia y deslumbra la imaginación.

Raquel Meller

en **MARAVILLAS**. Mañana, viernes 8, presentación del más sensacional espectáculo internacional de atracciones. Custodia Romero (la venus de bronce), 40 artistas.

Cartelera de espectáculos

TEATROS

BENAVENTE (José Isbert-Milagros Leal).—Funciones populares, 3 ptas. butaca), 6,30 y 10,30: "Todo para tí" (de Muñoz Seca) (2-4-934.)

CALDERON (Compañía Lírico-Dramática).—6,30 y 10,30: "Los majos del Perchel". (Butacas, 4 ptas.)

CERVANTES (Empresa Vedrines. Compañía Aurora Redondo-Valeriano León).—6,30 y 10,30: "Anacleto se divorcia" (3 pesetas butaca). Próximamente estreno: "El mago del balón", de Antonio Paso.

COLISEVM (Teléfono 14442). — 6,30, 10,30 (Alta Comedia. Lola Membrives): "Bodas de sangre", de García Lorca. ¡Exito cumbre! (1-3-935.)

COMEDIA.—6,30 y 10,30 (popular, 3 pesetas butaca): "Cualquiera lo sabe..." (2-3-35.)

COMICO (Carmen Díaz).—6,30 (popular, 3 pesetas butaca): María, "La Famosa". Clamoroso éxito. Noche, no hay función. (2-12-34.)

ESLAVA (Teléfono 10029. Díaz de Artigas-Collado).—A las 4: "El gato Félix". (Exito único.) A las 6,30 y 10,30: "Los Caimanes". (Es el éxito.)

ESPAÑOL (Xirgu-Borras). — 6,30 y 10,30, populares de "Yerma". (Butaca, 3 pesetas.) Exito definitivo. (3-1-35.)

IDEAL (Compañía Vedrines).—6,30 y 10,30: "En España manda el Sol" (por Angelillo). Exito clamoroso.

LARA.—6,30 y 10,30: "Para mal el mío", de los señores Alvarez Quintero. (19-2-935.)

MARIA ISABEL.—A las 4 (teatro de niños): "Pipo y Pipa en busca de la muñeca prodigiosa" (2.ª representación); 6,30 y 10,30: ¿Por qué te casas, Perico? (Deliciosa comedia; clamoroso éxito cómico.) (1-3-35.)

MUÑOZ SECA (Carbonell-Vico).—6,30 y 10,30: "Con las manos en la masa". (1-3-35.)

TEATRO CHUECA (Compañía Loreto-Chicote).—6,30: "La Academia"; 10,30: "La Academia". (1-9-31.)

VICTORIA (Teléfono 13458).—4 y 10,30: La Papirusa (cien representaciones a teatro lleno, por Heredia-Asquerino); 6,30: Primer recital González Marín. (2-1-35.)

FRONTON JAI ALAI- (Alfonso XI. Teléfono 16606).—A las 4 (popular). Primero a pala: Ricardo y Ermúa contra Izaguirre e Iturri. Segundo a remonte: Larramendi y Santamaría contra Arrechea y Marich.

CINES

ACTUALIDADES.—11 mañana a 1,30 madrugada, continua; butaca, una peseta. Bosques de Viena (dibujo en colores; segunda semana). Noticiarios de información mundial, en español. El Carnaval en Madrid. "Con la música a otra parte" (media hora de risa con Stan Laurel y Oliver Hardy).

ALKAZAR. — 4,30, 6,45 y 10,45: Aquí hay gato encerrado. Formidable éxito cómico. Cuarta semana. (16-2-35.)

AVENIDA.—6,30 y 10,30: "Imitación de la vida" (Claudette Colbert, Warren William). (26-2-35.)

BARCELO.—4,15 gran infantil, saladísimas cómicas, Mickey, La Cenicienta (dibujo en colores), cuentos, regalos, butacas, una peseta; 6,30 y 10,30: "La isla del tesoro" (Wallace Beery y Jackie Cooper). (8-1-35.)

BEATRIZ (Teléfono 53108).—4,45 (precio único, 0,60); 6,45 y 10,30 (precio único, una peseta): Por el mar viene la ilusión. (25-9-34.

BILBAO (Teléfono 30796).—6,30 y 10,30: Fruta verde (dialogada en español por Franziska Gaal). (6-11-34.)

CALLAO.—6,30 y 10,30: Un secuestro sensacional (Dorotea Wieck y Baby Leroy), basado en el secuestro más sensacional que registra la historia de los tiempos modernos y cuyo desenlace apasiona al mundo.

CAPITOL.—Noticiario Fox y La Dama de las Camelias. Teléfono 22229.

CINE BELLAS ARTES.—Continua de 3 a 1. Noticiario Fox, con últimos reportajes nacionales y extranjeros. Actualidades Ufa. Noticiario Babaria. Lenguas Viperinas (Celuloide rancio). Misterio misterioso (dibujos sonoros).

CINE DOS DE MAYO.—6,30 y 10,30, "Mujeres alerta" y "Sueño dorado" (Programa doble).

CINE GENOVA. — (Teléfono 34373). 4,15. Gran infantil especial. "Tarzán y su compañera". Cómicas y dibujos. Un juguete de regalo a todos los niños y sorteo de juguetes. 6,15 y 10,15 (Sensacional programa doble). "American Bluff" (Bellísima comedia por Lupe Vélez y Lee Tracy) y "Tarzán y su compañera" (Johnny Weissmuller y Mauren O'Sullivan). (21-9-34).

CINE GOYA.—4, sección infantil; 6,30 y 10,30, "Perdone, señorita" (Johnn Gilbert). (4-12-934).

CINE MADRID.—5 continua. "Wonder Bar" y "El expreso de la seda". (2-10-934).

CINE DE LA OPERA. — Teléfono 14836. 6,30 y 10,30, Ilusiones de gran dama, por Katte de Naggi. (Exito grandioso).

CINE DE LA PRENSA. — Teléfono 19900. 6,30 y 10,30, El difunto Tupinel, grandioso éxito.

CINE SAN CARLOS.—Teléfono 72827. 6,30 y 10,30, El altar de la moda (por William Powell y Betty Dawis).

CINEMA ARGUELLES. — 4, sección infantil; 6,30 y 10,30, "La Casa de Rothschild". (8-10-33).

CINEMA CHAMBERI.—A las 4 todas las localidades 0,50, "Hóop-la" por Clara Bow; 6,30, 10,30 programa doble, "Hoop-la", por Clara Bow y "Alma de bailarina", por Joan Grawford en español (12-6-934).

FIGARO. — (Tel. 23741). 4,30 (función infantil). Sorteo de juguetes, butacas una peseta. 6,30 y 10,30, "Massacre" (La matanza).

FUENCARRAL.—6,30 y 10,30, "El hijo del Carnaval" por Ivan Mosjoukine-Tania Fedor y el diminuto actor Andre Tastavi (el "astro" más joven de la pantalla). (18-12-934).

METROPOLITANO.—4,15, Sección infantil, regalo de juguetes por sorteo. 6,30 y 10,30, "Una semana de felicidad" (en español). (18-12-934).

MONUMENTAL CINEMA. — Teléfono 71214. 6,30 y 10,30, Gloria que mata (Vida y muerte de Granero) y Dick Turpin.

PALACIO DE LA MUSICA. — 6,30 y 10,30, "El Rey de los Campos Eliseos" (Buster Keatón).

PANORAMA.—(Continua de 11 mañana a 1 madrugada, butaca una peseta). Revista Paramount (en español). El imperio de los Mogoles (documental en español). Barbería moderna (musical). Animales amaestrados (deportiva, en español). Gráfico Paramount (modas, arte, sport, etc., comentado en español) y "Ella le dió su amor" (dibujo por Betty Boop, en español).

PLEYEL.—4,30, 6,30, 10,30, "La Traviesa molinera".

PROGRESO.—6,30 y 10,30, El grandioso éxito de Madeleine Renard en Rosa "La maternal". (12-2-935).

PROYECCIONES. — Fuencarral, 142 Teléfono 33976. 6,30 y 10,30, "Rumbo al Canadá" por Mary Glory y Albert Prejean. (25-12-934).

RIALTO.—Teléfono 21370. 6,30 y 10,30, Tercera semana. Clamoroso éxito "Chu-Chin-Chow" (por Anna May Wong).

ROYALTY. — (Tel. 34458). 4,15. Gran infantil, programa cómico, dibujo en colores Walt Disney, concierto gatuno. Pichi en Carnaval. Sorteo de juguetes y regalos extraordinarios a todos los niños. Butacas una peseta. 6,30 y 10,30, "La hija del regimiento" (formidable creación de Anny Ondra y Pierre Richard-Wilm; éxito grandioso). (16-1-935).

SAN MIGUEL.—6,30 y 10,30, Tercera semana de grandioso éxito de Volando hacia Río Janeiro (Dolores del Río) y la Carioca, la célebre danza locura del mundo. (15-1-935).

TIVOLI.—A las 4,15 (infantil), nuevos regalos a todos los niños. Tomasín, Sandalio, Los gordos y Mickey. Sorteo de preciosos regalos. A las 6,30 y 10,30, éxito apoteósico: "El lago de las damas" (una película juvenil, alegre y optimista). (20-10-934).

(El anuncio de los espectáculos no supone aprobación ni recomendación. La fecha entre paréntesis al pie de cada cartelera corresponde a la de la publicación en EL DEBATE de la crítica de la obra.)

Nuevo dispensario de la Cruz Roja en Vallecas

Atiende las necesidades sanitarias de aquella populosa barriada

La populosa barriada del Puente de Vallecas—ochenta mil habitantes, a las puertas y fuera del Municipio de Madrid—, siente realmente la necesidad de una asistencia sanitaria gratuita proporcionada al número y la modestia económica de su población. La Cruz Roja acaba de establecer en ella un dispensario, dependiente del octavo Comité local de la benéfica institución en la provincia. La Cruz Roja Central ha proporcionado el mobiliario y el instrumental indispensable. El resto—alquiler de un piso en la calle de Antonio Calas, gastos de conserje y enfermeras, material de curación y gastos de entretenimiento—corre a cuenta del Comité local y su centenar de socios, contando con el desprendimiento de los médicos que atienden gratuitamente todas sus secciones.

Preside el Comité local de Vallecas un maestro de albañil, don Blas Navarro. Otro albañil, don Higinio Fernández, es el jefe de las ambulancias, y un comerciante, don Ramón Gómez, lleva la secretaría. Comenzaron las gestiones para organizar el dispensario en febrero del año pasado, pero hasta el 28 de enero de este año no ha podido empezar a funcionar, si bien aún no se ha inaugurado oficialmente.

La instalación, aunque modesta, responde plenamente a sus fines. En el tiempo que lleva abierto el dispensario viene haciéndose una media de 30 consultas o intervenciones diarias. Cada enfermo ha de abonar 20 céntimos por servicio, pero muchas veces ni aun esta pequeña cantidad puede ser exigida, por la pobreza de los enfermos.

He aquí las secciones del dispensario: Medicina general, cirugía general, niños, ginecología, piel y sífilis, aparato digestivo, pulmón y corazón, vías urinarias, garganta y nariz, partos, ojos y odontología. Nos informamos de que los servicios más solicitados en la barriada son, aparte de la medicina general, los niños, piel y sífilis, ojos y odontología. Al frente de los servicios médicos está el doctor don Araceli Carrasco Alarcón.

Está en marcha, pues, este nuevo dispensario de la Cruz Roja Madrileña, que, por cierto, también prestó servicios durante los sucesos de octubre. Su mayor problema por hoy es el sostenimiento económico, pues no se ha mantenido la subvención mensual que el Ayuntamiento de Madrid le pesaba y no alcanzan a subvenir a todos los gastos las cuotas modestas de los socios de la Cruz Roja.

UNA MUJER AUDAZ

Aquella mujer joven, bella y elegante, llegó a casa del abogado doña Elisa Bioz a las seis menos cinco de la tarde. Llevaba en una mano un rollo de papeles y en la otra una gran cartera. Tuvo que esperar más de una hora. Por lo que vió dedujo que la señora Bioz trabajaba mucho como abogado. Había comenzado las consultas a las tres y media de la tarde, y cuando ella entró en el despacho habían dado ya las siete.

La señora Bioz estaba sentada a una mesa. El mueble, casi no se veía. Papeles y libros de consulta lo ocupaban. Sólo quedaba un espacio libre, relativamente libre. Al lado de aquella mesa, otra más pequeña con una máquina de escribir, sobre la que tecleaba a gran velocidad una muchacha muy pintada.

Doña Elisa tendió la mano a la visitante y le rogó que esperase unos momentos. Puso en orden unos papeles, se pasó la mano por la frente y tras quedar pensativa unos segundos, dijo:

—Perdóneme. Tengo más trabajo del que puedo llevar.

—No todos los abogados dirán lo mismo.

—Cierto. Ahora estamos de moda las mujeres.

—Ahora y siempre.

—Es verdad. ¿En qué puedo servirla?

—Traigo un asunto en extremo delicado.

—Dígame.

—Quisiera hablarle sin testigos. Y que esto no sirva de molestia a esta señorita.

—En modo alguno. Retírese, Julia.

Salió del despacho la mecanógrafa y la visitante se puso en pie:

—Hágame el favor de mirar esos papeles.

—Un contrato privado, una papeleta de empeño, otra papeleta, otra... Observo que abundan las papeletas de empeño.

—¿Y no le dice nada ese detalle?

—Hasta ahora, no.

—Eso quiere decir que estoy en una situación apuradísima.

—Bien. ¿Qué quiere usted?

—El dinero que tenga aquí.

Y sacó una pistola de la cartera.

—Quiero creer que bromea.

—Crea lo que quiera, pero o me da el dinero o disparo. Estoy desesperada y todo me da igual.

Doña Elisa le entregó 500 pesetas en billetes.

—La plata también—dijo la desconocida—. He de pagar el "taxi" que me espera a la puerta. Y ella misma cogió la plata y la calderilla que había en el cajón de donde la señora Bioz había sacado los billetes. Ahora acompáñeme hasta la calle. Ni gritos ni aspavientos.

Cuando fué a subir al coche, le dijo:

—Es inútil que tome usted nota de la matrícula del "taxi"; el chófer es un hombre honrado que nada sabe de esto. Celebraré que siga teniendo tanto trabajo.

Penetró en el vehículo, dijo al conductor que le llevase a la Puerta del Sol y el coche se puso en marcha.

Cuando doña Elisa salió de su asombro el automóvil había desaparecido

Niño atropellado por una camioneta

Ayer, poco después de ocurrido el suceso de la calle de las Carolinas, la camioneta de la matrícula de Madrid 18.926, que guiaba Arturo Pérez Ruiz, atropelló en la calle de Bravo Murillo, frente a la de las Carolinas, al niño de once años Rafael Sánchez Arcos, domiciliado en la calle de Don Quijote, número 19, que resultó con lesiones graves. Los transeúntes que presenciaron el atropello pretendieron agredir al chófer; para impedirlo intervino el guardia Fernando Pereda, que vestía de paisano. Fernando logró que Rafael Sánchez no fuera golpeado, pero resultó con lesiones leves.

Se recuperan varios objetos robados

La Policía ha encontrado en el Monte de Piedad y en diversas casas de compra-venta, una pulsera de brillantes y rubíes, un par de pendientes con brillantes y zafiros, dos botonaduras de oro y varias monedas extranjeras, que habían sido robados el 24 de febrero, en el domicilio de don Pedro Ruiz Martínez, Travesía de las Vistillas, 15.

Asimismo, han sido recuperados los siguientes efectos, que fueron sustraídos a doña Julia Martín García, el 27 de febrero último, en su domicilio, Fuentes, 2: un armazón de dentadura, de oro; un alfiler de corbata montado en oro, unos gemelos de teatro, una máquina fotográfica y tres abrigos de piel y seda, de señora.

Dos denuncias por robo

Josefina Revillo Pellicer, con domicilio en la calle del Almendro, número 8, denunció robo en su domicilio de alhajas por valor de 2.700 pesetas y 200 en metálico.

También María Morera Bisco, de veintiún años de edad, denunció que de su casa, calle de Alvarez de Castro, número 23, le han sustraído una sortija que valora en 2.000 pesetas.

Niño atropellado por un "taxi"

Rafael Marín Ruiz, de nueve años, domiciliado en la calle de las Torrecillas, 15, bajo (Vicálvaro), resultó con lesiones de pronóstico reservado, al ser atropellado por un automóvil del servicio público, matrícula de Madrid, número 49.595, conducido por Luis Salmeró Rueda.

Atropellado por una camioneta

Alfonso Martínez Clavijo, de cincuenta y tres años de edad, con domicilio en la calle del Aguila, 29, fué atropellado en la calle de Ventosa por la camioneta de la matrícula M.-36.182, que conducía Avelino Riesgo Pérez. Sufre lesiones de pronóstico reservado.

El conductor de la camioneta fué detenido.

UNA GRAN JORNADA DEL CAMPEONATO DE LA LIGA

Los seis partidos de la Primera División son a cual más interesantes. Competición final de la Segunda División. Medinaveitia triunfa en los campeonatos de España de esquís. Las tiradas de platos en Canto Blanco

Football

Ferrol-Baracaldo

El partido de campeonato (Segunda División) entre el Ferrol y el Baracaldo, que se suspendió el domingo último, se jugará el día 17 de este mes.

Arbitros para el domingo

Los árbitros designados para los partidos del domingo son los siguientes:

Primera División

Madrid-Oviedo, señor Iturralde.

Valencia-Betis, señor Casterlenas.

Barcelona-Athlétic de Madrid, señor Steimborn.

Arenas-Donostia, señor Melcón.

Sevilla-Athlétic de Bilbao, señor Iglesias.

Rácing de Santander-Español, señor Arribas.

Segunda División

Baracaldo-Stádium de Avilés (partido suspendido), señor Zabala.

Intergrupos

Murcia-Valladolid, señor Vilalta.

Osasuna-Hércules, señor Balaguer.

Sabadell-Celta, señor Ostalé.

Copa de España

Nules-Cartagena, señor Cruella.

Campeonato de la Liga

He aquí los partidos de Campeonato señalados para el domingo:

PRIMERA DIVISION

Arenas Club-Donostia F. C.
F. C. Barcelona-Athlétic de Madrid.
Madrid F. C.-Oviedo F. C.
Rácing de Santander-C. D. Espanol.
Sevilla F. C.-Athlétic de Bilbao.
Valencia F. C.-Betis Balompié.

SEGUNDA DIVISION

Baracaldo F. C.-Stádium Avilesino

INTERGRUPOS

Murcia F. C.-Valladolid D.
C. A. Osasuna-Hércules F. C
C. E. Sabadell-Club Celta.

COPA DE ESPAÑA

Nules-**Cartagena F. C.**

Todos los partidos se jugarán en los campos de los Clubs citados en primer lugar. Los nombres en negritas son los favoritos; cuando aparecen con los mismos caracteres quiere decir que lo más probable es un empate.

Impresiones y comentarios

La Primera División entra el domingo en la fase más interesante de la competición, cuando ya sólo falta una tercera parte del recorrido, y quedan aún muchos aspirantes para el primer puesto. Son cuatro Clubs, la tercera parte también de los Clubs participantes, los que todavía pueden ser campeones; los que, en el momento actual, ocupan los primeros lugares. El Barcelona, quinto actualmente, ya no puede serlo, porque, en el mejor de los casos reunirá 31 puntos, que es casi imposible, porque tendrá partidos muy difíciles, como son los de Bilbao, Oviedo, Valencia y Santander, sobre todo, los dos primeros. Además, el futuro campeón tendrá 32 puntos, por lo menos.

Los partidos del domingo, de Primera, son ya de por sí difíciles. Y se han hecho más problemáticos, por la irregularidad demostrada por muchos equipos en las últimas semanas.

En esta ocasión, no hay ningún partido flojo o poco interesante, sino que los seis son de vital importancia. Veamos por el orden en que los hemos citado:

Ibaiondo. Lucha entre los dos últimos, por lo que será, probablemente, decisivo para el puesto de colista. El Arenas tiene todas las ventajas del campo y de una reciente buena «performance», que es empatar con el Betis. El que pierda, no parece que tendrá salvación posible.

Las Corts. Tal vez, el encuentro más difícil, porque el Athlétic madrileño tiene delanteros, con lo que no cuenta el Betis. La victoria sobre el Español y el empate con el Madrid, hacen pensar que los atléticos desempeñarán un buen papel, por ejemplo, perder por la mínima diferencia. Pueden aspirar, incluso, al empate, pero lo que ya no es probable, es que se lleven los dos puntos.

Chamartín. Partido muy delicado por las circunstancias en que se encuentra el Madrid, en menos forma que hace cuatro o cinco semanas. Pero se trata de un partido de enorme influencia para la clasificación final y, en estas ocasiones se ven los grandes equipos. Por otra parte, creemos en lo siguiente: una ligera superioridad ovetense en el ataque, pero en el resto, de medios para atrás, la superioridad es manifiesta de parte del Madrid; es decir, este último equipo es algo mejor en conjunto. Además, es casi seguro que jugará Hilario, puesto que los defensas ovetenses no son de los que a él le impresionan.

En Buenavista, tal vez contra peor equipo, es donde el Oviedo perdió un gran porcentaje de probabilidad para ser campeón. Aquel partido, si que tenía ganado sobre el papel, y a estas fechas estaría en segundo lugar, delante del Madrid, precisamente, con la misma diferencia de puntuación.

Como más equipo y jugador en su terreno, el Madrid debe perder este partido.

Sardinero. ¿Qué hará el Español, el equipo más irregular de la competición? Los españolistas han hecho en esta temporada las cosas más raras: ganar fuera y perder en casa; ganar a los más fuertes y perder contra los débiles. Se trata de un partido muy serio para el Rácing santanderino, pues, un percance a estas alturas en partidos conceptuados como suyos, sería fatal. A pesar de la gran hazaña que realizó en San Sebastián. Menos mal que le quedan partidos más fáciles que sus rivales de la cola.

Nervión. Buen partido el de Sevilla, en el que el equipo titular recibe la visita del Athlétic bilbaíno. La condición de los dos equipos ha variado bastante en los últimos partidos, mientras el Sevilla ha mejorado, los otros han empeorado un poco. Desde luego, el resultado sobre el Español no es terminante, por las circunstancias en que se desarrolló, pero es innegable que los sevillanos han mejorado bastante, a partir de su empate con el Donostia. Ahora ya pueden alinear a varios de sus lesionados, principalmente Segura, uno de los candidatos para el puesto de medio centro del equipo español.

Mestalla. Otro gran partido. Porque el Valencia no ha salido aun de la zona peligrosa y porque su contrincante es el Betis. Es muy difícil que este equipo marque muchos tantos; en cambio, el Valencia posee delanteros capaces de hacer algunos, a pesar de enfrentarse con la pareja defensiva nacional. Es un partido por el que los valencianos pueden dejar la posibilidad del descenso, de modo que ellos lo aprovecharán con toda seguridad.

* * *

En la Segunda División comienzan los partidos intergrupos, que, por cierto, se presentan bastante fáciles, por lo menos para murcianos y pamploneses. Los primeros tendrán la suerte de encontrarse contra un equipo incompleto, en el que se alinearán varios suplentes.

Ya no se presenta tan claro el partido del Sabadell, porque este equipo ha bajado mucho, que no parece el mismo que jugó el Campeonato catalán; mientras, el Celta, si no ha mejorado al menos ha conservado su potencialidad. Es de esperar un partido duro, modalidad más saliente de los dos equipos.

Concurso de esquís

Los Campeonatos de España

BARCELONA, 6.—A última hora de la tarde, la Federación Española de Esquís ha establecido la clasificación general en las pruebas combinadas de descenso y "slalom" disputadas ayer en Nuria. De esta clasificación se refleja un gran triunfo para el equipo de la Federación del Centro.

Clasificación

1, Madinaveitia, 177,38 puntos, adjudicándose el título de campeón de España de descenso y "slalom".
2, Cuñat.
3, M. Jiménez.
4, Arche.
5, A. Pereda.
(Todos de la Federación Centro.)
6, J. Monjo, de la Catalana.
7, A. Onís, de la Federación Centro.
8, A. Figueras, de la Catalana.
9, Rigat, de la Catalana.
10, R. Balaguer, de la F. Centro.

Tiro de platos

En Canto Blanco

La Sociedad de Tiro de Platos Canto Blanco ha publicado el programa completo de las pruebas que se celebrarán durante el presente mes.

He aquí los detalles:

Jueves, días 7, 14 y 21. A las tres y media

Tiro de prueba.—5 platos, "handicap". Premio: el 90 por 100.

Copa de invierno y 200 pesetas.—15 platos, "handicap". Segunda inscripción: 10 pesetas. Premios: primero, una victoria y 100 pesetas; segundo y tercero, 50 pesetas.

Fuego continuo.—10 platos, 15 metros. Premios: primero, el 50 por 100; segundo, el 40 por 100.

* * *

N. B.—El premio en metálico se sustituirá por el 80 por 100 si el número de escopetas fuese inferior a siete. La segunda inscripción será obligatoria si el número de inscripciones fuese inferior a diez.

Para la posesión definitiva de la Copa de invierno habrá que obtener tres victorias consecutivas o cuatro victorias alternas.

Domingos, días 10, 17, 24 y 31. A las once. Entrenamiento

Intento del "record" 1935. Copa del "Recordman" 1934. (Para ganarla habrá que batir el "record" establecido por don Ismael Cerezo, de 44 platos en serie.)

A las tres

Copa de los Desafíos.

A las tres y media

"Poule" preparatoria.—Cinco platos, "handicap" especial. Premio: el noventa por ciento.

Copa de la Veda.—15 platos, "handicap" especial. Premios: primero, el 40 por 100; segundo, el 30 por 100, y tercero, el 10 por 100.

"Poule" suplementaria.—Tres distancias: Ganadores de copas, 15 m. Ganadores de premios, 10 m. No ganadores, 5 m. 10 platos. Premios: primero, el 50 por 100; segundo, el 40 por 100.

* * *

N. B.—Para la posesión definitiva de la Copa de la Veda habrá que obtener cinco victorias.

Jueves, día 21

Se celebrará una tirada extraordinaria.

I. Tiro de prueba.

II. Copa de invierno. Adjudicación definitiva. 15 platos, "handicap". Premios: 50 por 100 al primero y 30 por 100 al segundo.

* * *

N. B.—Se repetirá la tirada los días que sean necesarias para que quede adjudicada definitivamente.

III. Premio de objetos prácticos. 10 platos, 15 metros.

Carreras de galgos

Un programa extraordinario

Por tratarse de un día festivo, los Comisarios deportivos del C. D. Galguero han confeccionado para el domingo próximo un programa extraordinario. De las ocho carreras de que consta, nada menos que tres se reservan para los de mejor categoría. La condición indica que es para cualquier categoría, pero es natural que se inscriban los mejores. De estas tres pruebas, una será con obstáculos, la que remirá, sin duda, los mejores saltadores.

Habrá una interesante carrera a reclamar, al estilo de las condiciones hípicas. Interesa a los propietarios para realizar ventajosamente algunos cambios en sus cuadras.

Otra prueba será para los de segunda categoría, y ya las restantes para tercera.

Ciclismo

En el velódromo del Tirador

PALMA DE MALLORCA, 6.—Han llegado el campeón ciclista español de medio fondo José Cebrián y el famoso «stayer» Antonio Prieto, que el próximo domingo correrán en el velódromo del Tirador, ya que Prieto, por hallarse en el extranjero, donde tenía contratos firmados, no concurrió a las eliminatorias del campeonato.

El Madrid F. C. pone en conocimiento de sus socios que, dada la importancia del partido contra el Oviedo, les admitirá encargos de localidades hasta el viernes, a las nueve de la noche, entregándose éstos el sábado en Secretaría, de siete a nueve.

El despacho para el público empezará el sábado, de siete a nueve, en la taquilla de Tahona de las Descalzas.

AGUA VISNU
IDEAL PARA EL CUTIS
En tonos:
Blanco — Rachel — Rosado — Moreno
Ocre y Bronceado.

Fábricas camas doradas
Valverde, 1 cpdo. Portada Roja. Riego, 13.
Sucursal Valladolid: Miguel Iscar, 5.
Salamanca: San Justo, 14.

HIGADO ARTRITISMO RIÑON
CREMA
BICARBONATADA
TORRES MUÑOZ

HIGIENE JABON 1 PESETA
BICARBONATADO
TORRES MUÑOZ

FACIFOR
El mejor específico para la curación de las
ENFERMEDADES DEL PECH
Resultados siempre seguros y eficaces en
TOS - CATARROS CRÓNICOS
BRONQUITIS

HOTEL CONTINENTAL
PI MARGALL, 22 (Gran Vía). Nueva instalación. Pensión completa desde 12,50.
Habitaciones desde 5 pesetas.

Baterías completísimas
únicas, 35 pesetas. Calefacción por petróleo, perfecta. Ajuar, precios baratos.
(MARIN. Plaza de Herradores, 10.

¡¡Cuidado con el Bicarbonato de sosa!!
ESTA COMPROBADO QUE EXACERBA LOS MALES DEL ESTOMAGO
Durante la guerra europea las enfermedades del estómago se desarrollaron entre los soldados en forma alarmante, debido a la deficiente alimentación. Los médicos militares observaron que el bicarbonato de sosa calmaba las molestias momentáneamente, pero en la mayoría de los casos reaparecía agravada la dolencia. Estudiando el asunto en los laboratorios, los químicos alemanes comprobaron que, efectivamente, el ion sódico produce tales efectos y que para evitarlos necesita asociarse el ion cálcico o magnésico. Basados en estos estudios, se preparó el bicarbonato citrálico, cuya fórmula, administrada a los soldados, disminuyó en seguida el número de enfermos, curando incluso las úlceras de estómago. Desde entonces, el uso del bicarbonato citrálico se ha generalizado en todo el mundo con resultados sorprendentes.
El bicarbonato citrálico puede conseguirse por setenta y cinco céntimos en las buenas farmacias y en la Farmacia Collazo, Hortaleza, 2.

¡¡EUREKA!!
LIQUIDA EN CENTRAL Y SUCURSALES 9.000 PARES ZAPATOS SEÑORA Y NIÑO A LA MITAD DE SU VALOR. NICOLAS MARIA RIVERO, NUMERO 9; MONTERA, 35; GOYA, 6.

MANOLITA DE PABLO, ADMON. NUM. 5, PI Y MARGALL, 9. -- MADRID
remite desde un décimo en adelante para todos los sorteos a provincias y extranjero. DARA el GORDO de la CIUDAD UNIVERSITARIA

VENTILACIÓN
ACONDICIONAMIENTO DEL AIRE
REFRIGERACIÓN
=clima artificial=
B. ALFAGEME
ALMAGRO 1 MADRID

LA VIDA EN MADRID

Un peligro para todos

Tiempo revuelto, tiempo de circunstancias, cielo desapacible, como corresponde al primer día de la Cuaresma.

A primera hora celebró el buen madrileño, en el día de ayer, el acto piadoso que pone la ceniza en su frente. Los templos, animados en todos los sectores de Madrid, indican una disposición espiritual verdaderamente consoladora.

El mundo político, un tanto dormido todavía, dió señales de vida en un Consejo de ministros de más despacho administrativo que alcance político.

Y sobre todas las cosas del día destaca dolorosamente, por su absurda gestación, la catástrofe aviatoria de los Cuatro Caminos, que llenó de angustia a un barrio populoso y de estupor a toda la capital de España, que no acertaba a explicarse el dramático acaecimiento.

* * *

Hubiérase estrellado un avión militar en forzosa maniobra; hubiera sido el aeroplano siniestrado un aparato de las líneas "pasajeras" de Barcelona o Sevilla, y dentro de lo lamentable, tuviera el caso el lenitivo más o menos amargo de la utilidad o necesidad del trágico crucero.

Pero ocurre en este caso concreto que se trata de una avioneta particular en vuelo de turismo, y ello añade lúgubres perfiles al sangriento "raid".

¿A dónde iba? ¿De dónde venía? A ninguna parte. Sin necesidad, sin ruta y sin destino, iba a la hecatombe, con una fatalidad de tragedia griega.

Hay unas saludables disposiciones que prohiben el vuelo sobre masas de población.

Existen ordenanzas concretas que no permiten el crucero sobre Madrid, ni siquiera a los aparatos al servicio del Estado. El vuelo bajo es además una corruptela, contraria a toda clase de disposiciones vigentes en la materia, en todo el mundo civilizado.

He aquí que el hecho de ayer, que todos lamentamos, estaba fuera de ley antes de ocurrir el accidente, que los preceptos escritos trataron de prever y de impedir.

Y que todos, todos, debemos "temer".

Un aeroplano "que se mete en casa", sembrando el espanto y la muerte, es una amenaza que la autoridad debe evitar a todo trance.—**CORBACHIN.**

El "Premio Maura"

La Junta de gobierno de la Academia de Jurisprudencia y Legislación ha abierto un concurso para la adjudicación del "Premio Maura" a la mejor obra original e inédita, escrita en lengua castellana, por un solo autor, y que verse sobre "La personalidad de don Antonio Maura como orador forense, político y académico".

El premio consistirá en 5.000 pesetas en metálico y un diploma que se entregará solemnemente. Los trabajos se han de presentar hasta el 31 de diciembre de 1935, en la citada Academia; irán por duplicado, escritos a máquina y sin que su extensión se exceda de lo que aproximadamente equivale a un libro de 500 páginas impresas, en planas de 37 líneas de 20 ciceros.

Podrán optar al premio todos los individuos de la Corporación; académicos, socios, correspondientes y honorarios que lo sean hasta el citado día 31 de diciembre. El Consejo Académico fallará el concurso antes del 1.º de marzo de 1936, y antes del 1.º de mayo del citado año la Junta de gobierno hará pública su opinión sobre el concurso, que incluso podrá declarar desierto. Caso de imprimirse el trabajo, se entregarán cien ejemplares gratuitos al autor.

Exposición de Etnografía Amazónica

El sábado día 9, a las cuatro de la tarde, en los salones de la Sociedad Española de Amigos del Arte (Palacio de Bibliotecas y Museos, Paseo de Recoletos, 20), se verificará la apertura de la Exposición de Etnografía Amazónica, importante colección recogida por el capitán Iglesias durante su estancia en la cuenca del Amazonas. Dicha colección se compone de utensilios, armas, vestidos y adornos de diferentes tribus.

La Exposición está patrocinada por el Patronato de la Expedición al Amazonas y por la Sociedad Española de Amigos del Arte.

"Lesiones oculares de guerra"

En el Hospital Militar disertó el doctor Aznares sobre "Lesiones oculares de guerra". El conferenciante se refirió a las lesiones observadas con motivo de los recientes sucesos revolucionarios de Asturias. Dice que desde la guerra del 70 a la actualidad ha aumentado considerablemente el porcentaje de esta clase de lesiones y asegura que en el futuro será mayor esta cifra. Después de exponer varios casos clínicos y los remedios que se aplicaron en cada uno, termina señalando la urgente necesidad de organizar bien el servicio de Oftolmología en el Ejército. Intervino en la discusión el doctor Renedo.

Jornadas de buenas costumbres

La Asociación de Palabra Culta y Buenas Costumbres inaugurará en breve un ciclo de conferencias de buenas costumbres, que se darán en distintos sectores de Madrid. En estas jornadas se defenderán los ideales de la Asociación contra la blasfemia, el juego, pornografía y otras malas costumbres. Las personas que deseen adherirse, se dirigirán al señor Rodríguez de Julián, plaza del Marqués de Comillas, 7, domicilio prácticas de percusión y de auscultación, que empezará el 11 del actual y terminará el día 16; y otra, dedicada especialmente a la parte clínica, a la radiografía y a los estudios fundamentales de anatomía patológica y de patologenia de la tuberculosis.

Estas lecciones comenzarán el día 20 del actual y terminarán el 17 de abril. La matrícula es gratuita, y al final se otorgarán diplomas de asistencia a los alumnos, cuyo número no podrá exceder de treinta.

Curso de fimatología

El Hospital Militar ha organizado un curso de Fimatología para médicos. El curso se dividirá en dos partes: teóri-

Para hoy

Centro de Estudios Históricos (Medinaceli, 4).—7 t., Don Elías Tormo: "Enseñanzas de un viaje a Grecia".

Colegio de Doctores (Pabellón Valdecilla, San Bernardo, 51).—7 t., don José Chapiro: "Consideraciones sobre Maimónides con motivo de su centenario".

Colegio Oficial de Odontólogos (Fernanflor, 4).—10,30 n., Junta general extraordinaria.

Homenaje a los comediógrafos señores Navarro y Torrado.—1,30, banquete.

Hospital del Niño Jesús. — 10,30 m., Doctor Garrido Lestache: "Traumatismo en la infancia".

Instituto Nacional de Sanidad (Moncloa).—6,30 t., Doctor Ricardo Castelo: "Las endemias existentes en el Oeste africano y su importancia para las islas Canarias y para la Península".

Liceum Club (San Marcos, 44).—7 t., Don Luis López de Medrano: "Feminidad americana".

Museo Naval. — 6,30 t., Don Antonio Ballesteros: "Historia de los viajes".

Sociedad de Cirugía (Esparteros, 9).—7 t., Sesión científica.

Sociedad de Estudios sobre tuberculosis (Goya, 54).—7,30 t., Sesión científica.

Sociedad Oftalmológica (Esparteros, 9).—7 t., Sesión científica.

Otras notas

Casa Regional Murciana Albacetense. En la Asamblea general celebrada por esta entidad quedó constituida la siguiente Directiva: Presidente, don Pedro Lorca Marín; vicepresidentes, don Antonio Hernández Hernández y don Herminio González del Real; secretario general, don Emilio Martínez Lorente; vicesecretario, don Emilio Martínez Alcazar; secretario de actas, don Eleuterio Garriguez de la Guardia; tesorero, don José Gil Hernández; contador, don José Garre y Garre; bibliotecario, don José Moreno Prieto; vocales, don Ginés Navarro Martínez, don Domingo Sastre Salas, don Manuel Blanc Rodríguez, don Fernando Ruiz Rey, don Francisco Saez Marco, don Antonio Pérez Martínez, don Felipe Garre Garre y don Mariano Pérez Barreda.

Curso de Higiene profesional y Medicina de Trabajo.—Hasta el día 10 del actual se admiten las instancias para este curso en el Hotel Madrid, calle de Recoletos, 19.

Médicos de la Marina Civil.—A fin de constituir una Asociación que sirva de defensa a los intereses de los médicos de la Marina civil, se ruega a todos éstos que dirijan las adhesiones al doctor don Antonio de la Peña, Don Ramón de la Cruz, 62.

"Herpes, hemorroides granulaciones, úlceras, eczemas, **POMADA CEREO**"

CUPON BENEFICO

Sorteo de ayer. Números premiados. **Primero: 532. Segundo: 746.**

Desaparecen tres cajas de oro en Croydon

CROYDON (Inglaterra), 6.—Han desaparecido de los almacenes del aeródromo tres cajas, que contenían oro por valor de 21.000 libras (756.000 pesetas). Este oro se había depositado en el almacén durante la noche, a fin de ser transportado al extranjero. En las puertas del almacén no hay señales de haber sido forzadas.—**Associated Press.**

Nuevas normas para exportar patata

Se crea una Junta reguladora

Por el decreto regulando la exportación de la patata, que ha sido aprobado en el Consejo de hoy, se constituye una Junta central, bajo la presidencia del director de Comercio e integrada por elementos oficiales y representantes de los productores y exportadores. Dicha Junta tendrá como misión principal informar en todos los asuntos relacionados con la patata, y estará facultada, además, para proponer el tanto por ciento que se ha de atribuir a cada zona, en atención a circunstancias especiales que puedan concurrir en alguna o algunas de las zonas productoras, tales como pérdida de la cosecha exceso de producción, etc.

Además, por dicho decreto se introducen algunas modificaciones en el de 30 de enero último sobre la exportación de la patata. Con arreglo a estas modificaciones, el reparto de contingente por zonas productoras se hará prorrateando entre ellas el que fije cada país importador, con arreglo a las exportaciones verificadas por cada zona a los respectivos países durante un trienio.

El 50 por 100 de las cifras asignadas a cada región o zona productora se destinará para los productores y exportadores de patata temprana, y el otro 50 por 100 restante a los demás productores o exportadores. Los permisos para la exportación deberán solicitarse por los interesados cuando éstos tengan dispuesto el género para la facturación o embarque. Las licencias para exportar serán válidas durante seis días, transcurridos los cuales el interesado perderá sus derechos.

Para la mayor publicidad y control de los permisos, las Comisiones de zona formularán diariamente una relación de las autorizaciones concedidas, que se fijará en sitio visible de la Oficina y en otros lugares.

El centenario de Lima

VELADAS EN EL INSTITUTO DE LAS ESPAÑAS

Con motivo de la conmemoración del IV centenario de la fundación de la ciudad de Lima, el Instituto de las Españas ha celebrado solemnes veladas en sus secciones de Wáshington y Nueva York.

En Nueva York se celebró el acto en los locales del Instituto. Hicieron uso de la palabra su presidente el señor Onís, Mr. Duggan, presidente del Instituto Internacional de Educación, el periodista señor Zacergui y el cónsul general del Perú. El acto, por el tono de los oradores y por el ambiente general que en él reinaba, resultó uno de los más sinceros homenajes que se han rendido en la citada ciudad a la obra colonizadora de España en América.

El acto de Wáshington tuvo lugar en la Embajada del Perú, en cuyos salones se reunieron más de doscientas cincuenta personas, socias todas ellas del Instituto de las Españas.

Después de unas palabras agradeciendo la iniciativa del Instituto, que pronunció nuestro representante, el señor Freyre, y de una breve explicación de la obra de los conquistadores hecha por el doctor Alfaro en los términos más españolistas, tomó la palabra el doctor David Rubio, profesor de la Universidad Católica y consultor de la Biblioteca del Congreso, quien, con su conocida erudición, disertó sobre la fundación y evolución de la antigua ciudad de los Re-

Charlas del tiempo

Termina el "carnaval" meteorológico y se aproxima un tiempo fresco, medio nublado y sereno

Jueves, 7 marzo 1935.

Luna creciendo. En Madrid sale a las 7,36 de la mañana; se pone a las 9,30 de la noche. Alumbra de noche 3 horas 18 minutos.

Sol: en Madrid sale a las 6,41; se pone a las 6,12. Dura el día: 11 horas 31 minutos. Ha crecido desde ayer 1 minuto.

Planetas: Júpiter lucero de la mañana; también se ve Marte. Venus, lucero de la tarde.

Al anochecer se verá la luna de color creniento la parte no iluminada de su disco, y próximo a ella el planeta Venus

Estado del mar: marejadilla en el Cantábrico y Mediterráneo y marejada en el Estrecho de Gibraltar.

Se acabó el Carnaval meteorológico, como se terminó también el humano. Las máscaras desaparecen de escena y las situaciones atmosféricas engañosas de los pasados días cesaron para dar paso a otras con cara descubierta.

La última pirueta carnavalesca de la atmósfera la ha dado la masa de aire frío que en un día ha cruzado la Peninsula Ibérica diciendo: ¿Me conoces, me conoces? A primera vista no era fácil descubrir quién era, pero pronto se revelaba su filiación por los efectos que ha producido. Era la parte de masa aérea helada, vanguardia de la ola de frío europea, que logró salvar la muralla de los Pirineos. Como en Francia se ha detenido la ola, esa masa se ha encontrado aislada sobre España y ha pasado sobre ella huyendo avergonzada, camino de Andalucía, atraída, sin duda, por la absorción del remolino que se está produciendo en el Golfo de Cádiz.

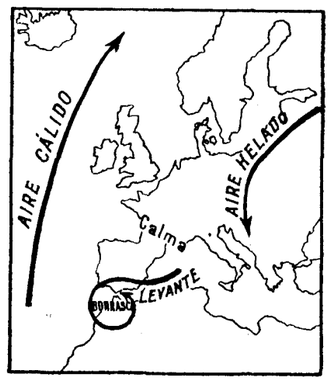

El "levante" produce una borrasca en el Golfo de Cádiz, que influye en Andalucía. El viento tropical se va al Polo. Y el helado sopla hacia Grecia

Al cruzar, se ha mezclado con el aire húmedo mediterráneo que nos invadía y ha originado las lluvias pasajeras de ayer.

Ahora el acontecimiento del día es el temporal en el Estrecho de Gibraltar.

Dice el refrán gaditano:

"Levante que merienda, almuerza y cena tres días llena".

¿Verdad? ¿Mentira? Verdad, verdad. Ese temporal va a durar un poco.

Por el resto de la Península, en cambio, disfrutaremos de un tiempo fresquito, medio nublado, sereno y severo, como corresponde ya al tiempo santo en que estamos.

En Andalucía, son de temer lluvias

METEOR

Boletín meteorológico

Estado general.—Todo Europa sigue con presiones altas salvo el Sur de la Península Ibérica, que está influida por la ligera depresión situada al Sur de Portugal y Marruecos. Por Francia y el Norte de Inglaterra se observan ligeras lluvias, pero los vientos son ya flojos por todas partes.

En España ha llovido por la Meseta Central y Andalucía, por cuya última región queda el cielo cubierto y por el resto disminuye la nubosidad.

Lluvia recogida.—Avila, 8 milímetros; Segovia, 20; Navacerrada, 17; Madrid, 4; Toledo, 23; Ciudad Real, 27; Albacete, 1; Cáceres, 33,3; Badajoz, 4; Huelva, 4; Melilla, 0,4.

Temperatura.—La Coruña, mínima 8; Santiago, máxima 16, mínima 1; Pontevedra, mínima 7; Vigo, 20 y 8; Orense, 17 y 4; Gijón, 10 y 7; Oviedo, 12 y 2; Santander, 16 y 6; San Sebastián, 12 y 1; Palencia, 12 y 1; Burgos, 9 y 0; Soria, 11 y 1; Valladolid, 14 y 3; Salamanca, 13 y 1; Avila, 5 y 2; Segovia, 10 y 3; Navacerrada, 4 y 2 bajo cero; Madrid, 10 y 5; Toledo, 10 y 4; Guadalajara, 14 y 5; Cuenca, 10 y 3; Ciudad Real, 12 y 5; Albacete, 9 y 5; Cáceres, 9 y 5; Badajoz, 12 y 9; Vitoria, 12 y 1; Logroño, 17 y 1; Pamplona, 11 y 1; Huesca, 14 y 4; Zaragoza, 16 y 5; Gerona, mínima 1; Barcelona, 13 y 7; Tarragona, 14 y 7; Tortosa, 18 y 5; Teruel, máxima 12; Castellón, 13 y 9; Valencia, 14 y 11; Alicante, 14 y 11; Murcia, 15 y 9; Sevilla, 20 y 11; Córdoba, 17 y 7; Jaén, 15 y 9; Baeza, 10 y 3; Granada, 15 y 8; Huelva, 18 y 11; San Fernando, mínima 12; Algeciras, máxima 18; Málaga, 16 y 11; Almería, 15 y 12; Palma de Mallorca, mínima 4; Mahón, 14 y 9; Santa Cruz de Tenerife, mínima 16.

Fallece en Madrid el duque de Miranda

Ayer, a las once de la mañana, y a consecuencia de una operación quirúrgica, que le fué practicada el día anterior, falleció en Madrid el duque de Miranda.

Hace unos meses regresó a España, y en una clínica de San Sebastián estuvo atendiendo a su salud. Por fin, pudo trasladarse a Madrid, para someterse a la operación que ha sido causa de su

EL DUQUE DE MIRANDA

muerte. Momentos antes de entrar en el quirófano recibió los Sacramentos con gran fervor y mantuvo una conversación telefónica con don Alfonso, quien le deseó que la operación se realizara con feliz resultado.

Al morir le acompañaban su esposa e hijos y su hermano, el marqués de Santa Cruz. Inmediatamente fué trasladado su cadáver al palacio de la calle de San Bernardino, en uno de cuyos salones, y amortajado con hábito franciscano, se instaló la capilla ardiente, por la que desfilaron numerosos amigos.

Mañana, a las once de la mañana, el cadáver será conducido al cementerio de la Sacramental de San Isidro, donde será inhumado.

* * *

Don Luis María de Silva y Carvajal pertenecía al Cuerpo diplomático, en el que alcanzó la categoría de ministro residente.

Fué "sumiller de Corps" y guardasellos, la más alta dignidad palatina. Después de prestar sus servicios en la secretaría particular de don Alfonso durante varios años, pasó a ocupar la Mayordomía mayor de Palacio, puesto que desempeñó hasta el advenimiento del nuevo régimen. Desde esta fecha hasta el verano último acompañó a don Alfonso en el extranjero. El duque de Miranda nació el 25 de junio de 1876. Casó el 28 de noviembre de 1904 con la condesa de Sinarcas, vizcondesa de Villanova, dama de doña Victoria y de la Orden de María Luisa, nacida en Zarauz el 28 de noviembre de 1878. Hijos de los duques de Miranda son: Isabel, Luis, María de la Concepción, Francisco Javier y Carmen.

El fallecido poseía también el título de conde de la Unión. Era el menor de los hijos varones de la duquesa de San Carlos y del marqués de Santa Cruz, que sirvió en la Armada y falleció el 11 de septiembre del 93. Sus hermanos eran el marqués de Santa Cruz, la condesa del Puerto y doña Isabel, que fué princesa de Metternich y casada actualmente con el diplomático polaco señor Skrzynski.

El 2 de abril de 1931 le fué impuesto el Toisón de Oro. Además de los cargos palatinos citados, era gentilhombre de cámara con ejercicio y servidumbre, caballero de Santiago, Gran Cruz de Carlos III, maestrante de Valencia, vicepresidente de la Hermandad del Santo Refugio, congregante de Nuestra Señora del Pilar y San Francisco de Borja y miembro de las Conferencias de San Vicente de Paúl.

Descanse en paz y reciban su esposa, hijos y demás deudos nuestro sentido pésame.

Hoy, la reorganización de los servicios económicos del Ayuntamiento

Ha sido convocada para esto una sesión extraordinaria. Vigilancia especial para evitar los fraudes del arbitrio de consumos

OTRAS 620.000 PESETAS EN OBRAS CONTRA EL PARO

Hoy celebrará sesión extraordinaria el Ayuntamiento para discutir el reglamento de los servicios económico-administrativos municipales.

Según nuestras noticias, trátase con esta reorganización de coordinar todos los organismos de la administración municipal, según dispone el artículo 88 del Reglamento de la Hacienda municipal. Para ello se han dividido las funciones correspondientes a la Intervención, la Administración de rentas y la Depositaría. Se da mayor extensión—dice el informe del presidente de la Comisión de Hacienda, señor Uriarte—, a los arbitrios sobre consumos y a la Inspección de Rentas, y se suprime el recargo del 10 por 100 que actualmente rige, por entender que a un contribuyente al que se le invite a legalizar su situación tributaria con el Ayuntamiento, no se le puede imponer una sanción. Se creó este cargo para evitar posibles confabulaciones; pero éstas pueden orillarse con el otro reglamento que la Comisión ha sometido ya a ponencia.

Hace consideraciones el mismo informe sobre el arbitrio de consumos, que proporciona la cuarta parte de los ingresos totales del Ayuntamiento. En esta materia se delimitan las funciones de la administración, de la Inspección y de la Intervención; y se tiende a establecer más vigilancia en la zona y en las fábricas y depósitos sujetos a intervención.

Finalmente, se crea la Junta de exacciones, y se deja a la administración de Rentas solamente la función de liquidar las cantidades exigibles a los contribuyentes.

Estos son los puntos principales del reglamento que hoy se discutirá en sesión extraordinaria.

620.000 pesetas en obras.—La Comisión de Ensanche está celebrando frecuentes reuniones para activar los estudios de obras que mitiguen el paro Ayer examinó los expedientes de pavimentación y tuberías en varios trozos de las calles de Blasco de Garay, Cardenal Cisneros, Donoso Cortés y Gaztambide, cuyas obras están presupuestas en 620.000 pesetas.

—En sustitución del arquitecto don Bernardo Giner de los Ríos ha sido nombrado vocal de la Junta municipal de Primera Enseñanza don Felipe Trigo.

La inauguración del mercado de Olavide.—Visitó ayer estas obras el delegado de Abastos, señor Uriarte. Parece que existe el propósito, no dado a conocer públicamente, de inaugurar este mercado el sábado próximo. Tiene capacidad para 422 puestos y está en una de las zonas más necesitadas de este servicio en Madrid.

Durante el mes de febrero han prestán ha sido nombrado delegado permanente del servicio de Acopios, cargo que ya desempeñaba de una manera interina, aunque efectiva.

74.397 raciones al mes en los comedores de A. Social

Durante el mes def ebrero han prestado los Comedores, Refugio y Parque de Desinfección y Clasificación de Mendigos los siguientes servicios de asistencia social:

Comedores del Rosario. — Desayunos distribuídos, 8.174; comidas, 50.986.

Comedores del Parque de Mendicidad. Desayunos distribuídos, 5.465; comidas distribuídas, 4.892; cenas distribuídas, 4.880. Total raciones de alimentos facilitadas, 74.397.

Refugios.—Camas facilitadas a varones, 3.411; hembras, 3.137; menores, 442. Total, 6.970.

Servicios de reconocimiento, desinfección, identificación y clasificación.—Individuos reconocidos en Rosario, 460; ídem ídem en Campamento, 861. Total individuos reconocidos, 1.321.

Individuos desinfectados, 2.084; prendas desinfectadas: sábanas, 1.067; fundas, 745; colchas, 195; toallas, 5.181. Total prendas desinfectadas, 7.188.

Individuos identificados: varones, 1.158; hembras, 357. Total, 1.515.

Servicio de clasificación.—Existencia de indigentes en el Parque, en 1.º de febrero, 169; indigentes retirados de la vía pública en el mes de febrero, 1.809; en libertad, por no tener antecedentes, 376; hospitalizados, 26; a la Maternidad, 1; en libertad, por falta de camas, 1.359; fallecidos, 1; prestando servicios mecánicos, 12; existencia en 28 de febrero, 203. Total, 1.978.

Gastos originados por jornales, comestibles, luz, gas, locomoción, etcétera, 63.806,43; ingresos por donativos, 115,43; ingresos por subproductos, 385,35; ingresos por tarjetas de pago, 1.776. Total, 2.276,78. Gasto líquido en febrero, 61.529,65.

Don Jaime de Borbón y su esposa, a Londres

PARIS, 6.—Don Jaime de Borbón y su esposa han llegado esta mañana a París, procedentes de Roma, y de paso para Londres.

Lo que dice la Prensa de Madrid

(Miércoles 6 de marzo de 1935.)

"El Liberal", en su artículo de fondo, bate—¡y ya es difícil!—todas sus propias marcas de piruetista: ¡un modelo de argumentación desquiciada y caprichosa y de deducciones absurdas! El reciente discurso del señor Lerroux no ha debido ser comentado por nadie más que por los radicales, porque, "aunque fué radiado", "sólo para los radicales hablaba don Alejandro, que no quiso hacer un discurso político, sino una plática familiar, un desahogo con todas las licencias de la intimidad", y a nadie más le importa lo que dijo el jefe del Gobierno. Más ya que todos lo han comentado, también él va a recoger y apostillar unas palabras del notable discurso..., "pero no para envenenarlas, sino para ver si las puede convertir en un bálsamo desinfectante — ¡para estos menesteres es el único!—que sirva para cicatrizar la herida abierta en el cuerpo flagelado de la República". Y encuentra la fórmula del bálsamo maravilloso, que es ésta nada más: "Azaña pudo retirarse entregando el Poder a Lerroux. Lerroux no podrá hacerlo sin entregar el Poder a Azaña." Aunque laico, se ha quitado la careta el miércoles de Ceniza.

"A B C" publica un artículo de don Antonio Royo Villanova propugnando la unión de las derechas, y después en su editorial comenta dicho artículo, y dice: "Tiene razón indiscutible cuando prevé que el levantamiento del estado de guerra proporcionará ambiente favorable a las izquierdas para la propaganda; y como es seguro que las izquierdas, desde los republicanos a los comunistas, irán unidos a la lucha, su triunfo sería seguro si a ese frente no se opusiera el bloque de derechas."

"Diario de Madrid" examina la baja de la libra y sus repercusiones y afirma: "España, en la única época de su historia económica en que la estabilidad de su valuta debiera importarle un bledo, viene haciendo por mantenerla sacrificios que por ser difícilmente visibles no son menos dolorosos." Y se pregunta: "¿Qué utilidad reporta semejante política? ¿Qué objetivo persigue? Y ahora, en plena campaña naranjera, y con el problema aceitero que tenemos pendiente, ¿vamos a seguir despreocupándonos de la baja de la libra esterlina si ésta se acentúa en grado sensible?"

Para **"La Libertad"** la defensa que viene haciendo EL DEBATE de los labradores humildes, arrendatarios, colonos y aparceros es sólo "una linda bandera electoral"... Ni respuesta merece.

* * *

«La situación del país—escribe **«La Nación»**—exige la prórroga de la suspensión de garantías. Algunos periódicos, que contribuyeron con sus campañas al ambiente que determinó la salvaje revolución de octubre, protestan porque tiene, como es lógico, la obligación de parecer disconformes. Nosotros, sin embargo, no protestamos. Enemigos de toda superchería, no es que abogemos aquí por un Estado excepcional. Si España es una democracia, que impere la democracia... Eso sería lo adecuado. Lo que queremos demostrar es que, por encima de las declaraciones doctrinarias, está la fuerza abrumadora de la realidad. No se puede vivir en la jaula del liberalismo histórico; no se podrá vivir así en muchos años...»

«La Epoca», por el contrario, se pregunta: «¿A qué obedece la prolongación del estado excepcional?», y se da esta respuesta: «Se dirá que si la rebelión ha sido materialmente vencida, no lo ha sido su espíritu. Es cierto, y somos también los primeros en proclamarlo. Pero argüimos que, para hacer frente a ese estado de espíritu, la medida, especialmente contraindicada es la prolongación de la censura de Prensa. La experiencia de siete años de dictadura lo demuestra elocuentemente».

Y con ella coincide **«La Tierra»** en destacar que «ha empezado el sexto mes de estado de guerra y previa censura de Prensa».

«La Prensa catalanista—señala **«Informaciones»**—ha silenciado todo lo referente a las fiestas de Carnaval, celebradas con gran éxito en Barcelona. Allí, como aquí; en Cataluña, igual que en el resto de España, las gentes se han lanzado a la calle con intención de divertirse. El pueblo tiene buena cara, buen ánimo y buen pulso. Soporta con estoicismo los duros trances, sonríe impávido a los peligros, sabe salvarlos y superarlos. Y a la hora en que los envenenadores de conciencias han pasado, huídos, la frontera, aguardan en la cárcel el justo castigo a sus delitos o se esconden y rumian su decepcionada ira, el alborozo popular se manifiesta, a su modo, en la coyuntura que le prestan las fiestas de Carnaval».

Acerca de la bárbara profanación de la tumba del marqués de Valdecilla dice **«Ya»**: «Un hecho aislado es, pero revela en su dolorosa ausencia de sentido moral y humano la degradación de algunas zonas de la criminalidad. Nada se puede contra ello, es cierto; ni el Estado ni la sociedad tienen en su mano los medios de evitar desacatos como el que hoy entristece y apesadumbra a los nobles corazones de España. Pero todos deben pensar, si no contribuyeron, poco o mucho, con la dejación de sus obligaciones, con el silencio de su voz autorizada, con el inhibicionismo en la campaña cultural y religiosa, a que actos de tan obscura y vergonzosa criminalidad pudieran producirse; si no somos todos un poco culpables de esta pesada atmósfera de irreverencia e irrespetuosidad que ahoga los más puros y firmes valores morales y éticos de toda una civilización».

Las 21 variedades de galletas finísimas del Surtido Nebi -el primero de los Surtidos Artiach- permiten servir un te completo. Exquisitos sabores: chocolate, mantequilla, frutas, bizcocho, barquillo, etc.

EN MEDIAS LATAS DE UNOS 1.700 GRAMOS: 5,25 PTAS. KILO Timbre aparte.

SURTIDO NEBI

SURTIDO NAO, 14 clases, medias latas 1.700 grs., 4,30 pts. kilo.-Timbre aparte.

CRONICA DE TRIBUNALES

Los Juzgados municipales y una práctica viciosa. El juicio de desahucio contra el señor Echevarrieta

Una sentencia que se enfrenta y fustiga un hábito vicioso, siempre es interesante. Tal es el interés de un reciente fallo dictado por el digno juez municipal don Aquilino Sobrino.

En efecto, frecuente y conocida es la corruptela usada por algunas Compañías, que, por la naturaleza de sus negocios, se ven precisadas a acudir con gran frecuencia a los Juzgados municipales en reclamación de pequeñas cantidades. Tales Empresas acuden, en ocasiones, a Juzgados notoriamente incompetentes, a fin de producir la indefensión de los demandados.

El caso que motivó la sentencia fué de esta naturaleza. Una Compañía de Seguros se vió en precisión de exigir judicialmente de un asegurado una anualidad vencida. Parecía existir en una cláusula de la póliza una estipulación de sumisión a los Tribunales de Madrid; pero la Compañía demandó en un pueblo cercano.

Algún tiempo después hubo de reclamar la Sociedad una nueva anualidad que dejó de satisfacer el asegurado; pero ya esta vez acudió a los Juzgados de Madrid.

Aquel abusivo juego de jurisdicciones que practicaba la Compañía, ha sido justamente sancionado, pues en la sentencia a que nos referimos, el Juzgado ha declarado su propia incompetencia, imponiendo las costas a la Compañía, por su mala fe.

La sentencia, después de estimar «que resulta arbitrario y en algunos casos inmoral el aprovecharse de situaciones privilegiadas para producir gastos, molestias y perjuicios inútiles a la contraparte», considera que «hay que estimar en este caso que lo que hizo la parte demandante al presentar su reclamación ante el Juzgado de V... (el pueblo cercano a Madrid), fué renunciar a la facultad que tenía de someter a los Tribunales de Madrid su reclamación».

Y en el considerando siguiente afirma el juez, con ejemplar rectitud: «Que los principios que informan nuestra legislación contractual están inspirados en la moralidad litigiosa, me afirma más el criterio sostenido en los anteriores razonamientos, pues de lo contrario, serían los Tribunales amparadores de situaciones jurídicas que pugnan con el espíritu de nuestras leyes, que jamás pueden amparar habilidades leguleyescas, que si bien existen en algunos casos, es necesario que desaparezcan, y tal sucede en la forma en que se entiende la competencia en algunos organismos, lo cual ya motivó que el legislador, en la presente ley de Divorcio, obligase al juez a examinar de oficio su propia competencia, criterio justo y moral que sostiene el proyecto de ley presentado a las Cortes, y pendiente hoy de discusión, por el excelentísimo señor ministro de Justicia, y referente a la Justicia municipal, precisamente».

Transcrito el anterior considerando, es innecesario ponderar el valor de la sentencia y la necesidad de que, en punto a competencias, llegue pronto a ser ley el proyecto de Justicia municipal.

El desahucio contra Echevarrieta

Ayer mañana, ante el Juzgado número 2, ha continuado el juicio de desahucio promovido por la Asociación de la Prensa contra don Horacio Echevarrieta, por el descubierto en que se encontraba, de más de un millón de pesetas.

Puesta de manifiesto, o lo largo del informe de anteayer del señor Colom Cardany, la débil posición del señor Echevarrieta, se consideraba ayer como descartada la procedencia de su oposición a la demanda, pues parecería violentar normas elementales el admitir que, beneficiándose con intereses y usos, quedara relevado de pagar el canon concertado por el arriendo.

—No es posible admitir—decía el señor Colom Cardany—que el arrendatario cobre el precio de los subarriendos sin dar satisfacción al arrendador de la obligación con él concertada.

La tesis sustentada por la defensa del señor Echevarrieta, de que la complejidad del contrato exigía, no los simples cauces del juicio de desahucio, sino los más complejos del juicio ordinario, que permitieran discutir cómo el señor Echevarrieta no era arrendatario más que frente a los subarrendatarios, y para cobrar de éstos el importe del subarriendo, pero no para pagar el canon a la entidad propietaria, parecía suficientemente contestada por el señor Colom Cardany, al afirmar que no existía complejidad en el contrato, sino simplemente, multiplicidad de estipulaciones, perfectamente compatibles con la tramitación del juicio de desahucio.

Al constituirse ayer mañana el Juzgado, el señor Colom Cardany, en representación de la Asociación de la Prensa, propuso la práctica de las pruebas de confesión del demandado, documental pública y privada, examen de libros mercantiles y testifical.

El señor Echevarrieta propuso tan sólo la confesión judicial de la contraparte.

Ahora, la ley de Enjuiciamiento concede un término de seis días para las prácticas de tales pruebas, al cabo de los cuales, durante un nuevo período, habrá de dictarse la sentencia que resuelva, en primera instancia, tan importante pleito.

Un mendigo propietario de trece mil quinientas pesetas

LUCENA, 6.—En las inmediaciones de la estación del ferrocarril la Guardia civil sorprendió al mendigo José María Iñigo, de cincuenta y cinco años, avecindado en Rute. Al ser cacheado por los guardias se encontraron en su poder 13.500 pesetas, que llevaba envueltas en unos forros de paquetes de tabaco.

José María declaró que dicha suma era producto de su ahorro durante toda la vida. Se ha comprobado que el supuesto mendigo había venido desde Rute encargado de la custodia de dos cabras, por cuyo encargo le habían dado cuatro pesetas. Cuando no tiene ocupación se dedica a pedir por los cortijos.

Se le hizo ver el peligro que suponía llevar tal cantidad consigo, expuesto a un atraco, y José María aceptó que la cantidad de que era dueño fuera ingresada en el Banco.

GARCIA CALAMARTE & CIA.

BANQUEROS

CASA FUNDADA EN 1865

Alcalá, 44 y 46. MADRID

A la vista	Interés	1,50 %	anual
A 3 meses	"	3 %	"
A 6 meses	"	3,60 %	"
A 12 meses o más	"	4 %	"

Giros, Ordenes de pago, Cartas de crédito y situaciones de fondos postales y telegráficos sobre cualquier ciudad de España, extranjero y ultramar, disponiendo de corresponsales aun en las plazas de menor importancia. Descuento y negociación de efectos comerciales sobre España y principales plazas de América, así como letras al cobro en las condiciones más ventajosas.

Operaciones de Bolsa, Compra y venta de toda clase de valores, al contado y a plazo. Inversiones y colocaciones de capitales, suscripciones a *empréstitos y custodia de títulos.*

Negociación de papel extranjero. Cambios de monedas y compra y venta de billetes, letras y cheques, ofreciendo los mejores cambios y facilidades.

Cámara acorazada. Moderna instalación de cajas individuales de diferentes tamaños y precios, según tarifa y reglamento.

Mercados de Madrid

(Cotizaciones del 6 de marzo de 1935)

Se han sacrificado hoy 298 vacas, una ternera, 1.001 reses lanares, 291 cerdos y 65 lechales.

Han ingresado en Madrid las siguientes reses foráneas: terneras, 170; lechales, 1.177.

Hoy se han vendido en el mercado: terneras, 331; lechales, 1.352.

Hay en cámaras: terneras, 199; lechales, 1.677.

Vacuno (precio en kilo canal).—Cebones, buenos, de 2,83 a 2,87; regulares, de 2,61 a 2,74; vacas gallegas, asturianas y leonesas, buenas, de 2,52 a 2,65; regulares, de 2,39 a 2,50; bueyes, buenos, de 2,61 a 2,68; regulares, de 2,35 a 2,52; vacas de la tierra, serranas, extremeñas y andaluzas, buenas, de 2,83 a 2,85; regulares, de 2,61 a 2,76; toros, buenos, de 2,96 a 3.04; regulares, de 2,87 a 2,93.

Terneras.—Castilla, primera, de 4,26 a 4,61; segunda, de 3,91 a 4,13; Montaña y Asturias, primera, de 3,83 a 4,09; segunda, de 3,26 a 3,69; gallegas, primera, de 3,17 a 3,48; segunda, de 2,83 a 3,13; tierra, primera, de 3,26 a 3,52; segunda, de 3 a 3,22.

Lanares.—Corderos, nuevos, a 4,10; carneros, de 3,55 a 3,60; ovejas, de 3,25 a 3,35.

Corderos lechales.—De primera, de 2,90 a 3; de segunda, de 2,50 a 2,60; de tercera, de 2,10 a 2,20.

Cerdos.—Blancos del país, de 2,60 a 2,70; andaluces y extremeños, de 2,20 a 2,25; chatos, de 2,80 a 2,90.

Mercado de aves y caza (precio por unidad).—Gallinas, de 4 a 7,25; gallos, de 5 a 7,50; pollos, de 3,25 a 8; patos, de 4 a 6; pavos, de 10 a 16; pichones, de 1,75 a 2.

Cereales y piensos (precio en 100 kilos, puesto en fábrica o almacén).—Trigo, a 51; cebada, de 30,50 a 31; avena, de 30,50 a 31; centeno, de 34 a 35; habas, de 45 a 46; algarrobas, de 38 a 39; maíz, de 45 a 46; heno, de 18 a 19; harina de candeal, a 65; salvado de hoja, de 28,50 a 29,50; fino, de 28,50 a 29,50; ordinario, de 23 a 24; paja de trigo, de 7,50 a 8; de algarrobas, de 8 a 9.

Frutas.—Camuesas (kilo), de 1 a 2; limones (sera), de 14 a 20; mandarinas (100), de 3 a 7; manzanas de la tierra (kilo), de 0,45 a 1,25; de reineta (kilo), de 1,50 a 3,50; verde doncella (kilo), de 0,80 a 2,75; naranjas de Valencia (100), de 2 a 10; naranjas de Orihuela (100), de 3 a 16; de Wáshington (100), de 11 a 18; de grano de oro (100), de 3,50 a 6; nueces (kilo), de 1,10 a 1,25; peras de Roma (kilo), de 0,70 a 1,75; uvas de Chelva (kilo), a 1,50; de Almería (barril), de 35 a 40.

Cartas a EL DEBATE

"Hambre amarilla"

Sr. director de EL DEBATE. Madrid.

El artículo de fondo "Meses de hambre amarilla", nos ha parecido muy bien a cuantos labradores lo hemos leído y comentado.

No tendrá solución el problema del paro obrero en la agricultura, mientras nuestros gobernantes no se convenzan de que, así como no se les ocurre traer tejidos ingleses, ni maquinaria alemana sin que paguen los correspondientes derechos arancelarios, tampoco deben permitirse, bajo ningún pretexto, traer garbanzos, maíz y demás productos agrícolas extranjeros en régimen de excepción de derechos de aduana, sin producir enorme quebranto en la economía agraria de nuestro país. El asunto del maíz es otro negocio tan escandaloso como la entrada de trigos que hemos padecido hasta ahora. Es necesario que nuestros gobernantes se enteren que ese maíz extranjero que Galicia, en calidad de testaferro, pide anualmente, lo recibe Cataluña en su 80 por 100 y lo consume en el cebo de sus cerdos, que sacrifican para embutidos y que los españoles pagamos a precios del país, o sea a precios de protección. Si Cataluña o Galicia exportase su ganado, tendría explicación la entrada de piensos extranjeros, pero todo ese ganado se sacrifica en España y se paga al precio del mercado interior protegido por el arancel; pero *además, estas entradas de maíz se piden* y se hacen coincidir con el momento de la recolección del maíz nacional, para producir en él una depresión que aprovechan los negociantes para hacer, como vulgarmente se dice, su agosto.

En el artículo de referencia se olvida un cultivo que él solo solucionaría el paro obrero y que, además, representa una cantidad fuerte de millones menos que pagar al extranjero: se trata del tabaco. Está demostrado que es de gran rendimiento en España, representa un barbecho magnífico y emplea gran cantidad de jornales, precisamente en esa época intermedia entre las recolecciones de cereales y aceitunas.

Las fábricas de azúcar están saturadas de remolacha y ya desechan aquélla de zona alejada de su emplazamiento. El maíz, bastaría que los gobernantes garantizasen que no habían de jugarnos esta mala acción anual de conceder entrada de maíz extranjero precisamente cuando el del país se está recolectando, para que en un par de años se encontrasen nuestros citados gobernantes con la sorpresa de que sobra maíz en España. Es necesario, pues, extender el cultivo del tabaco, que ahora sólo se permite a un reducido número, denegándose numerosísimas peticiones de autorización de cultivo todos los años. Los agricultores españoles podemos dar al país cuanto éste necesite, apenas contemos con igual constante protección que tiene la industria.

De usted afectísimo s. s.

Francisco MORALES.

1 marzo 1935.

Los funcionarios de la Justicia municipal

Señor director de EL DEBATE.

Muy señor mío: Es sabido de todos que la extensa rama de la Justicia cuenta en su extremo inferior con unos humildes funcionarios, los secretarios de Juzgados municipales de escasos habitantes, en los que el trabajo y la responsabilidad que sobre ellos pesan no están en razón directa de sus emolumentos.

Las circunstancias actuales brindan a los señores ministros de Gobernación y de Justicia la posibilidad de resolver situación tan precaria como la que esos funcionarios arrastran, ya que estamos en vísperas de dos importantes leyes, la de Justicia y la Municipal. ¿Por qué no se consigna en los presupuestos municipales una cantidad para pagar el trabajo de esta modesta clase?

De esperar es que los señores ministros escuchen el clamor de la clase y se hagan eco de nuestras aspiraciones cerca del Gobierno y en el Parlamento, acogiendo con simpatía el escrito presentado por la Federación Española de Secretarios de Juzgados municipales.

Gracias, señor director, por la inserción de la presente carta.

De usted affmo. s. s. q. l. e. l. m.

Amalio M. DE LA VEGA

OPOSICIONES Y CONCURSOS

Ministerio Fiscal.—*Ayer fueron aprobados* Cristóbal Estévez, número 306, y Miguel Fernández, número 308, con 21 puntos; y Enrique Fernández, número 311, con 27,50. Han sido convocados para mañana, día 8, del 314 al 353, ambos inclusive.

Secretarios de Ayuntamiento.—Opositores declarados aptos para pasar al segundo ejercicio, comprendidos entre los números 1.001 al 2.000: 1.004, González Alvarez, Manuel; 1.005, González Alvarez, Salvador; 1.006, González Alvarez, Senén; 1.011, González Banzales, Pedro; 1.014, González Blanco, Dionisio; 1.015, González Bris, Valentín Evaristo; 1.021, González Carracedo, Cándido; 1.029, González Díez, Manuel; 1.034, González Esteban, Marciano; 1.035, González Estévez, Indalecio; 1.038, González Fernández, Felipe; 1.039, González Fernández, Gregorio; 1.040, González Fernández, Marcelino; 1.043, González Frías, Jesualdo; 1.044, González Gaite, Albino; 1.046, González García, José Lorenzo; 1.047, González y García, Nicasio Baldomero; 1.048, González Gilabert, Carmelo; 1.049, González Gómez, Restituto; 1.050, González González, Andrés; 1.051, González y González, Angel; 1.053, González González, Elpidio; 1.054, González González, Félix Anacleto; 1.057, González González, Víctor; 1.060, González Herrero, Dalmacio; 1.061, González Hidalgo, Amable; 1.062, González Hidalgo, Fernando; 1.064, González López, Euximio; 1.067, González Luelmo, Jesús; 1.071, González Martín, Angel; 1.075, González Martínez, Carlos; 1.076, González Martínez Trinitario; 1.083, González Montealegre, José; 1.084, González Montes, Julio; 1.085, González Morales, José; 1.086, González Moreiras, Jenaro; 1.089, González Orejas, Bernardino; 1.090, González Palacios, José; 1.093, González Pérez, Juan Francisco; 1.094, González Perrino, Aurelio; 1.097, González de Quevedo y Copete, Miguel; 1.098, González Ramal, Maximino; 1.100, González Reolid, Bienvenido; 1.103, González Rodilla, Pedro; 1.112, González Sagredo, Severino; 1.117, González Sasia, Juan José; 1.119, González Siesto, Angel; 1.122, González Vegas, Felipe; 1.123, González Vidal, Paurides; 1.127, Gonzalo Mazuelas, Severino; 1.130, Gonzalo Tajahuerce, Emilio; 1.131, Gonzalvo Dieste, César; 1.136, Gordo Esteban, Juan; 1.139, Gordo Román Ginés, Pedro; 1.140, Gorjás Carrillo, Tomás; 1.149, Gracia Muñoz, Vicente; 1.150, Gracia Ostabal, Joaquín; 1.151, Gracián Casado, Juan; 1.152, Gracián Casado, Luis; 1.156, Granado Hinojosa, Luis Fernando; 1.159, Granda y Granda, Manuel; 1.163, Granell Corella, Juan; 1.164, Granero Asensio, Juan José; 1.167, Gregorio San Juan, Bernardo; 1.174, Guardia Vertedor, Rafael; 1.176, Guardiola Vargas, José; 1.179, Guarnido Santiago, Victoriano; 1.180, Guerra Blanco, Tristán Isaac; 1.182, Guerrero Blázquez, Manuel; 1.190, Guevara Oliveros, Pedro José; 1.202, Gumiel Hernández, Adolfo.

Número 1.206, Gutiérrez Bezos, José; 1.207, Gutiérrez Caballero, Jesús; 1.210, Gutiérrez Checa, Sixto; 1.214, Gutiérrez Díaz, Faustiniano; 1.216, Gutiérrez Enecoy, Victoriano; 1.221, Gutiérrez García, Antonio; 1.223, Gutiérrez Gil, Miguel; 1.227, Gutiérrez González, Román; 1.229, Gutiérrez Manzanares, Fernando; 1.231, Gutiérrez Martínez, Benigno; 1.234, Gutiérrez Recuero, Hipólito; 1.236, Gutiérrez Ramos, Agapito; 1.240, Gutiérrez Romero, Valeriano Patricio; 1.248, Ibáñez Díez, Teodoro; 1.257, Ibáñez Villena, Plácido; 1.258, Ibor Oto, Bienvenido; 1.263, Iglesia Cristóbal, Alejandro; 1.265, Iglesias Alvarez, Antonio; 1.267, Iglesias Berqueiro, Manuel; 1.269, Iglesias Curty, Eduardo; 1.270, Iglesias Fiz, Vicente; 1.271, Iglesias García, Pedro; 1.272, Iglesias Macías, Francisco; 1.274, Iglesias Rodrigo, Isidoro; 1.276, Illana de Pablos, Anastasio; 1.277, Indurain Iturgaiz, Jesús; 1.278, Infante Aragón, Rafael; 1.282, Inza Gorrochátegui, Tomás; 1.286, Irurita Alonso, Jesús; 1.287, Irusta y Zabala, Eustaquio; 1.288, Isasa Macazaga, Ramón; 1.289, Isern Mustienes, Francisco; 1.291, Iso Moreno Guillermo, Fructuoso; 1.293, Irurriaga Llereno, José Ramón; 1.297, Izquierdo Villagrasa, Lucinio; 1.298, Izquierdo Villalba, Dalmacio; 1.307, Saez Yecora, Sotero; 1.309, Saez Gómez, Juan; 1.310, Saez Martínez, José; 1.311, Saez Reche, José; 1.320, Saiz Martínez, Ricardo; 1.322, Saiz San Juan, Cosme; 1.325, Saíz Alday, Angel; 1.326, Saiz Arce, Antonio; 1.329, Saiz Saiz, Antonio; 1.333, Salado Fernández, Félix; 1.334, Salas Andrés, Clicerio; 1.337, Salas Medina, Antonio; 1.340, Salcedo Funes, Leopoldo; 1.348, Salinero Dorado, Nicasio; 1.349, Salinero Sánchez, Policarpo; 1.351, Salón Llaneras, Antonio; 1.355, Salvador Gregori, Ricardo; 1.357, Sama Grimaldi, José; 1.359, Samaniego Martín, Laureano; 1.363, San Agustín Agustín, Teodoro; 1.364, San Antonio Muros, Ramón; 1.366, San Clemente Sanclemente, Santiago; 1.367, Sánchez Alonso, Julián; 1.369, Sánchez Aspiazu, Angel; 1.372, Sánchez Beato, Angel; 1.374, Sánchez Blanco, Enrique; 1.378, Sánchez Cabezudo Moreno, Valentín; 1.379, Sánchez Calle, Luis; 1.382, Sánchez Carralero Fernández, Andrés Sandalio; 1.384, Sánchez Carralero Uribe, Mario; 1.387, Sánchez Castro, José; 1.398, Sánchez García, Sebastián; 1.399, Sánchez Gascón, Xixto; 1.402, Sánchez González, Pedro; 1.405, Sánchez Hernández, Arcadio; 1.407, Sánchez Hernández, Pantaleón; 1.408, Sánchez Infante, Carlos; 1.411, Sánchez López Amador, Carlos; 1.414, Sánchez Madrid, Albano; 1.417, Sánchez Martín, Avelino; 1.418, Sánchez Martínez, Elías; 1.419, Sánchez Martínez, Juan.

Número 1.420, Sánchez de las Matas y Gil de Pareja, Antonio; 1.424, Sánchez Miguel, Lorenzo; 1.425, Sánchez Mohedano, Francisco; 1.427, Sánchez Morales, Alfonso; 1.432, Sánchez Ocaña de los Reyes, José; 1.435, Sánchez Ortega, Acacio; 1.437, Sánchez Palencia Calvo, Antonio Julio; 1.439, Sánchez de Paz, José; 1.442, Sánchez Polo, Julián; 1.450, Sánchez Sánchez, Ceferino; 1.454, Sánchez Sánchez, José; 1.456, Sánchez San Vicente, Francisco; 1.457, Sánchez Sardón, Marino; 1.465, Sánchez Velasco, Alfonso; 1.469, Sánchez Villa, Leandro; 1.469 bis, Sánchez de Vivar, Carlos; 1.476, Sancho-Royo, Marcos; 1.481, Sanfeliu Santolaria, Cirilo; 1.485, Sangrador Beneitez, Quinidio; 1.486, Sangro Aranas, Luis; 1.487, Sanguino Gil, Julián; 1.490, Sanmartí Piqué, José; 1.493, Sanromá Novalbos, Juan Francisco; 1.497, Sans Lleixá, Juan; 1.498, San Segundo Alba, Tomás; 1.499, Santa Cruz Cuesta, Florencio; 1.510, Santidrián Hidalgo, Enrique; 1.511, Santituste Santos, Ramiro; 1.516, Santos Melado, Ramón; 1,517, Santos Moralejo, Graciano; 1.524, Sanz Escuadra, Arturo; 1.526, Sanz García, Ramón; 1.528, Sanz González, Antolín; 1.536, Sanz Mateos, Antonio; 1.539, Sanz Ortega, Teófilo; 1.550, Sarasola y Otaegui, Leonardo; 1.552, Sardón Royuela, Maximiano; 1.557, Sastre del Blanco, Eliseo; 1.567, Sebastián Celma, José.

Número 1.571, Sedano Isla, Francisco; 1.581, Segura Masanet, Julio; 1.583, Selva del Pozo, Manuel; 1.585, Senz Buil, José; 1.588, Septiem Aladreu, Antonio; 1.590, Serna Guadalupe, Efren; 1.594, Serradilla Arjona, Angel; 1.598, Serrano Antolín, Pablo; 1.604, Serrano Maestro, Justino; 1.606, Serrano Mariana, Julián; 1.611, Serrano Pedrajas, Moisés; 1.612, Serrano Ramírez, Eladio; 1.614, Serrano Sánchez, Narciso; 1.621, Sevilla Rubio, Francisco; 1.623, Sierra de la Calle, Angel; 1.624, Sierra García, Eutimio; 1.629, Sierra Sierra, Dionisio; 1.632, Silva Gil, José; 1.633, Silva Marcos, Gervasio Marcelino; 1.635, Silveira Moyano, José; 1.638, Simal Cervero, Feliciano; 1.639, Simó Payeras, Miguel; 1.642, Simón Ferrero, Restituto; 1.645, Simón Sanz, Benigno; 1.646 Simón de la Torre, José María; 1.648, Sirvent Cerrillo, Miguel; 1.652, Socias Bennasar, Miguel; 1.655, Sola Ruiz, Domingo; 1.656, Soladana Escribao, Eustaquio; 1.667 Soler López, Luis; 1.673, Soleto González, Pedro; 1.674, Soleto Ramiro Juan; 1.676, Solozábal Pérez Caballero, Inocente; 1.682, Soria Ranzans, Felipe; 1.687, Soto de Castro, Juan de Dios; 1.699, Suárez Franco, José Miguel; 1.701, Suárez Manzano, Florencio; 1.713, Chamorro Martín, José; 1.715, Chana Zanca, Teodoro.

Número 1.719, Checa Cortés, Fernando; 1.720, Checa Ramos, Juan; 1.723, Chico García Izquierdo, José; 1.730, Chueca Cuartero, Mariano; 1.738, Ramallo Gómez, José; 1.740, Ramírez Beteta, Serapio; 1.743, Ramírez González, Francisco; 1.756, Ramos Almodóvar, Severo, 1.757, Ramos Blanco, Heliodoro; 1.762, Ramos Guitart, José; 1.768, Ramos Martínez, Bruno; 1.769, Ramos Montero, Francisco; 1.771, Ramos Peláez, Severino; 1.772, Ramos Pérez, Francisco; 1.774, Ramos Sanmillán, Práxedes; 1.775, Ramos Varos, Rufino; 1.776, Ramos Vázquez, Vicente; 1.777, Ransanz Sotillos, Jesús; 1.780, Rasines Relloso, Gerardo; 1.785, Rebollo Lancho, Eladio Antonio; 1.788, Recio García, Reyes Sinforiano; 1.791, Recuero Calero, Julián; 1.794, Redondo García, Crescencio; 1.805, Reinoso Pérez, Antonio; 1.814, Repiso González, Juan; 1.819, Revilla García, Antonio; 1.821, Revuelta Molina, Luis; 1.824, Rey Ferradas, Manuel; 1.829, Rey y Rey, Eduardo; 1.832, Reyero Juárez, Tomás; 1.842, Ribera Company, José; 1.846, Rico Pérez, Francisco; 1.848, Rico Bastanchuri, Antonio; 1.852, Rincón de Dios, Faustino; 1.857, Riera Ribes, Augusto; 1.858, Riesco Ballesteros, Julián; 1.866, Río Ferrero, Blas del; 1.887, Rivas Arias, Abel; 1.889, Rivas Molina, Aureliano; 1.891, Rivas Rodríguez, Francisco; 1.892, Rivas Seivane, Manuel; 1.893, Rivera Arnáiz, Eloy Honorato; 1.894, Rivera Clemente, Joaquín; 1.901, Robla Román, Cilinio; 1.904, Robledo Matos, José; 1.913, Rodera Panizo, Gerardo; 1.917, Rodrigo Tejedor, Rodrigo; 1.918, Rodríguez Aguero, Julio; 1.919, Rodríguez Alday, Jaime; 1.925, Rodríguez Bautista, Manuel; 1.927, Rodríguez Brocano, Mateo Francisco; 1.928, Rodríguez Bueno, Emilio; 1.935, Rodríguez Chaves, Francisco Ventura; 1.936, Rodríguez Delgado, Bernardo; 1.954, Rodríguez García, Manuel; 1.955, Rodríguez Gato, Lorenzo; 1.957, Rodríguez González, Francisco; 1.958, Rodríguez González, Hipólito; 1.960, Rodríguez Granero, Pedro; 1.962, Rodríguez Gutiérrez, Antonio; 1.968, Rodríguez de la Iglesia, Aquilino; 1.969, Rodríguez Jiménez, Arístido; 1.975, Rodríguez López, Nicolás; 1.977, Rodríguez Lorenzo, Félix; 1.982, Rodríguez Miñambres, Santiago; 1.987, Rodríguez Olivares, Juan Antonio; 1.983, Rodríguez Palacios, Restituto; 1.993, Rodríguez Pedraja, Ramón; 1.995, Rodríguez Pelaz, Justiniano; 1.996, Rodríguez Pérez, Germán; 1.998, Rodríguez Pérez, José.

Oposiciones a Notarios. — Han sido nombrados para formar parte del Tribunal de las mismas los señores siguientes: Presidente, el subdirector del Centro directivo del Colegio de Notarios o el que haga sus veces; el decano del Colegio Notarial de Madrid o quien le sustituya legalmente; don Felipe Clemente de Diego, don Juan San Juan Otermín, don Dimas Adánez y Horcajuelo y el oficial, jefe de Sección general, don Federico Bravo y López, quien desempeñará las funciones de secretario.

Subsecretaría de Instrucción pública.—Se anuncia a concurso-examen la provisión de la plaza de inspectora de alumnas de la Escuela de Comercio de Málaga.

Escuela de Altos Estudios Mercantiles de Valencia.—Se hallan vacantes las plazas de auxiliares supernumerarios gratuitos que de acuerdo con el artículo 34 del real decreto de 31 de agosto de 1932 han de quedar afectos a los grupos de enseñanza siguientes: Grupo cuarto, para la cátedra de Cálculo comercial. Grupo quinto, para la de Contabilidad, la de Administración económica y la de Contabilidad pública. Para tomar parte en este concurso se requiere ser español, tener la edad de veintiún años cumplidos y acreditar ser profesor mercantil. Las solicitudes, extendidas en papel timbrado de 1,50, serán dirigidas al señor director de la escuela en el plazo de veinte días, a contar de su publicación. ("Gaceta" día 6.)

cine

Pearl Argyle en "Chu-Chin-Chow", la superproducción inglesa que se proyecta en tercera semana en el Rialto

Claudette Colbert en "Imitación de la vida", superproducción Universal que es ovacionada diariamente en el Avenida

LOS GRANDES EXITOS DEL BARCELO

Ahora exhibe Barcelo el extraordinario "film" "La isla del tesoro", tomado de la más famosa novela de Stevenson y realizada maravillosamente por artistas de tanta fama como Wallace Beery, el pequeño Jackie Cooper Lionel Barrimore, Levis Stone, y es más su éxito porque su asunto es uno de los pocos que satisface a todos los públicos. Hombre y niños, damas y damitas.

Para el próximo lunes ya nos anuncia el último triunfo de Marta Egert la encantadora y deliciosa comedia musical alemana "Su mayor éxito", basada en la vida de Teresa Krones, llamada el "Ruiseñor vienés". Película hecha exprofeso para las condiciones excepcionales de la protagonista de "Vuelas mis canciones".

Jackie Cooper en "La isla del tesoro", gran "film" Metro que triunfa en el Barceló

"VIVA VILLA"

La actualidad cinematográfica nos conduce a la época casi legendaria de Pancho Villa. Hace apenas unos años que la Prensa entera del mundo publicó en grandes titulares las aventuras fantásticas del famoso aventurero, llevado por un instinto patriótico y una fe ciega en el destino de Méjico a ser el salvador de dicho país.

Metro Goldwyn Mayer nos presenta ahora acaso una de las más grandes producciones realizadas hasta hoy por dicha gran productora y en la cual queda trazada de manera inolvidable la gesta del famoso guerrillero Pancho Villa.

Protagonista indiscutible de este "film" es Wallace Beery, en plena posesión de sus facultades artísticas, secundado por Leo Carrillo, Fay Wray, Katherine de Mille y Stuart Erwin.

"Viva Villa", la magna producción Metro Goldwyn Mayer es mucho más que una película: es una verdadera gesta incorporada al "cinema" para mayor gloria del séptimo arte.

Una escena de "Su mayor éxito", superproducción que próximamente estrenará Barcelo

Cinema Bilbao
Continúa el éxito de
FRANZISKA GAAL
en su más simpática y genial creación
FRUTA VERDE
(Dialogada en español)

RIALTO
TERCERA SEMANA
de
CHU-CHIN-CHOW
por
ANNA MAY WONG

Es el éxito de hoy en
BARCELO
LA ISLA DEL TESORO
Superfilm de aventuras
El próximo será con
SU MAYOR EXITO
Comedia musical de Marta Eggerth
Hoy, 4,15, Gran Infantil

SUPER-OCTODO
PHILIPS

588 — 588 A. para corriente alterna, filtro de tonalidad, altavoz dinámico, ondas cortas y largas, consumo mínimo. Ptas. 625. 588 U. idéntico al anterior, pero para corrientes continua y alterna. Pesetas 645.

521 — 521 A. para corriente alterna, altavoz dinámico, ondas cortas y largas, consumo mínimo, gran alcance. Pesetas 495. 521 U. de idénticas características que el A., pero para corrientes continua y alterna. Pesetas 515.

521 A R — para corriente alterna, altavoz dinámico, ondas cortas y largas, consumo mínimo, gran alcance. Pesetas 495.

El éxito excepcional de estos modelos, que ha hecho agotar por tercera vez nuestros enormes stocks, se debe a sus características de:
Gran alcance.
Máxima selectividad.
Pureza de reproducción.
Recepción de ondas cortas y largas, que permitirán escuchar la emisora nacional que se instalará en Madrid y todas las regionales españolas.

Al comprar un Philips adquiere usted el derecho a la reparación gratuita de toda clase de defectos y averías.

¡Pida una demostración gratuita a cualquier Representante Oficial Philips!

INFORMACION COMERCIAL Y FINANCIERA

La unificación de los mercados catalanes

Unanimidad en el aspecto financiero, diferencias en lo político

Se respetará la tradición y la costumbre

MANIFESTACIONES DEL SEÑOR MARRACO

Hemos tenido ocasión de hablar con el señor ministro de Hacienda y hacerle algunas preguntas relativas a la cuestión candente en los mercados bursátiles: la cuestión del Mercado Libre de Valores Barcelona.

—Yo quisiera—nos dijo el señor Marraco—llevar al convencimiento de todos que no hay en esta cuestión interés alguno de animadversión para cuanto signifique tradición y costumbres de la región catalana. Se trata solamente de buscar una solución a este asunto, pendiente hace tanto tiempo.

—¿Qué criterio existe en la actualidad?

—Desde luego hay unanimidad en el Gobierno en todo lo que se refiere al aspecto financiero de la cuestión. Las dificultades provienen del lado político, y esto es lo que habrá que procurar salvar. Por eso es conveniente que el tiempo salve estas diferencias.

—¿Son exactas las referencias que hemos dado del decreto relativo a la nueva organización de los mercados?

—Sí; pero ha habido algún error en las informaciones: el de asegurar que a los socios se les faculta para pasar al cargo de agentes de Cambio y Bolsa. Esta potestad se les da tan sólo a los corredores libres. Si fuera lo que se ha dicho, se llegaría a dar a los elementos del Mercado Libre una preponderancia desproporcionada en la Bolsa Oficial, en relación con el número de agentes.

—¿Y la cuestión de la cuenta de efectos?

—Desde luego, a los dos asuntos se les busca una solución, procurando respetar siempre las modalidades de la región catalana. Pero hay que llegar forzosamente a la regulación de la cuenta de efectos. No es cosa de prohibir una actividad desenvuelta con arreglo a los preceptos legales, pero hay que dar toda clase de garantías.

—¿Cómo se hará esta regulación?

—No lo sé todavía. Espero la visita del delegado del Gobierno en el Consejo Superior Bancario, señor Valero Hervás, que me hablará de este asunto, y con las actas de las sesiones últimamente celebradas a la vista, veremos lo que se puede hacer.

—La contratación de fondos públicos en Barcelona, privadamente, ha dado lugar a muchos comentarios y a muchas quejas.

—Se introdujo este sistema a raíz de los sucesos de octubre, y así ha seguido después. Yo he escuchado muchos pareceres, e incluso el gobernador general de Cataluña, señor Portela, dice que es conveniente que continúe este modo de operar.

Como complemento de todas estas medidas de unificación, vendría la creación del Comité de enlace de las Bolsas. Este Comité no significaría absorción de ninguna clase: se respetarán las modalidades de cada mercado, pero con dicho Comité se buscará una unidad de actuación para todos beneficiosa.

Muere el señor Garriga Nogués

BARCELONA, 6.—Ha fallecido esta tarde don José Garriga Nogués, gerente de la Banca Garriga Nogués y consejero de diversas entidades.

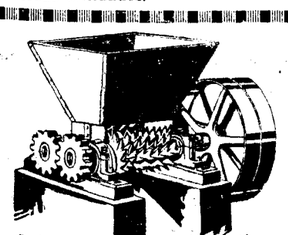

MOLINOS

UN MOLINO PARA CADA TRABAJO

MAS DE 300 MOLINOS PARA ESCOGER

Pida catálogo a la fábrica de Molinos

Victor GRUBER Y CIA. LDA.

APARTADO 450

BILBAO

Mi primer año libre de dolores —gracias a el URICURE

Todos los años sin variación me atacaba el reuma. Muchos prepayados probé sin el menor alivio. En la primavera de 1932 me encontraba en cama con fuertes dolores y no podía valerme por mí solo ni para hacer el menor movimiento. En este estado probé el URICURE y apenas iniciado el tratamiento noté mejoría. Seguí hasta sanar totalmente y por fin he pasado el primer año libre de dolores. Román Pérez: Viteri Nº 10 RENTERIA (Guipúzcoa) 30 Abril 1933

EL URICURE es eficaz en sus resultados; rápido y radical en sus efectos; económico en el tratamiento; es fácil de tomar; no requiere dieta especial y no perjudica al estómago ni al corazón.

URICURE

REUMATISMO GOTA ARENILLAS LUMBAGO CIATICA ARTRITISMO

J. de Rafael, calle Valencia 333 — Barcelona enviará muestra por correo certificado a quien remita este artículo acompañado de 50 cts en sellos de correo.

COTIZACIONES DE LA BOLSA DE MADRID

	Antr.	Día 6
Interior 4 %		
F, de 50.000	72 75	73 50
E, de 25.000	72 75	73 50
D, de 12.500	72 75	73 50
C, de 5.000	72 75	73 50
B, de 2.500	72 75	73 50
A, de 500	72 75	73 50
G y H, de 100 y 200	71	71 50
Exterior 4 %		
F, de 24.000	87 15	87 40
E, de 12.000	87 25	87 55
D, de 6.000	87 50	
C, de 4.000	88 25	89
B, de 2.000	88 25	
A, de 1.000	89 75	89 50
G y H, de 100 y 200	88	
Amortizable 4 %		
E, de 25.000	83 60	
D, de 12.500	83 60	
C, de 5.000	83 65	
B, de 2.500	83 60	
A, de 500	83 65	
Amort. 5 % 1906		
F, de 50.000	96	
E, de 25.000	96 25	
D, de 12.500	95 90	96 25
C, de 5.000	96 25	96 25
B, de 2.500	96 25	96 25
A, de 500	96 25	96 25
Amort. 5 % 1917		
F, de 50.000	93 25	
E, de 25.000	93 50	
D, de 12.000	93 50	
C, de 5.000	93 50	93 50
B, de 2.500	93 50	93 50
A, de 500	93 50	93 50
Amort. 5 % 1926		
F, de 50.000	101 25	
E, de 25.000	101 10	
D, de 12.500	101 75	
C, de 5.000	102	102
B, de 2.500	101 90	102
A, de 500	101 90	102
Amort. 5 % 1927 I.		
F, de 50.000	101 90	
E, de 25.000	101 90	
D, de 12.500	102	102
C, de 5.000	102 10	102
B, de 2.500	102 10	102
A, de 500	102 10	102
Amort. 4 % 1927 c.		
F, de 50.000	92 80	93
E, de 25.000	92 80	93
D, de 12.500	92 80	93
C, de 5.000	92 75	93
B, de 2.500	92 75	93
A, de 500	92 75	93
Amort. 3 % 1928		
H, de 250.000	69 80	
G, de 100.000	77 50	
F, de 50.000	78 25	
E, de 25.000	78	78 60
D, de 12.500	78	78 50
C, de 5.000	78	78 50
B, de 2.500	78	78 60
A, de 500	78	78 60
Amort. 4 % 1928		
H, de 200.000	94	
G, de 80.000	94	
F, de 40.000	94	94 50
E, de 20.000	94	
D, de 10.000	94	
C, de 4.000	94	94 50
B, de 2.000	94	
A, de 400	94	94 50
Amort. 4 ½ % 1928		
F, de 50.000	98 60	98 50
E, de 25.000	98 25	98 50
D, de 12.500	98 25	98 50
C, de 5.000	98 25	98 50
B, de 2.500	98 25	98 50
A, de 500	98 25	98 50
Amort. 5 % 1929		
F, de 50.000	101 90	
E, de 25.000	101 90	
D, de 12.500	101 80	
C, de 5.000	101 90	102
B, de 2.500	101 90	102
A, de 500	102	102 25
Bonos Oro		
A	240 25	240 50
B	240	240 25
f. c.	242 50	
f. p.		
Tesoros		
5 % abril A	101 85	
— — B	101 85	101 85
5 % octubre A	101 90	102
— — B	102	
3 % 1934 A	102 95	
— — B	102 95	
Deuda ferrov. 5 %		
Ferroviaria 5 % A	101	101 50

	Antr.	Día 6
— B	101 25	101 50
— C	101 25	101 25
Ferrov. 4 ½ %		
4 ½ % 1928, A	95 65	
— B	95 35	
— C	95 35	
4 ½ % 1929, A	95 75	90 75
— B	95 75	
— C	95 75	90 75
Ayuntamientos		
Madrid, 1868 3 %	115	81 75
Exprops. 1909 5 %	96	
D. y Obras 4 ½ %	79 50	
V. Mad. 1914 5 %	80	
— 1918 5 %	81 75	
Mej. Urb. 5 ½ %	86 25	
Subsuelo 5 ½ %	88	
— 1925 5 %	79	
Int. 1931, 5 ½ %	89 95	89 95
Ens. 1931, 5 ½ %	89 95	89 95
Con garantía		
Prensa, 6 %	95	
C. Emisiones, 5 %	88 50	
Hidrográficas, 5 %	80 15	
— 6 %	94 75	95
H. Ebro 6 % 1930.	94	
Trasatl. 5 ½ % m.	91 50	
Idem id. id. nov.	91	
Idem id. 5 % 1926	93 75	
Idem id. 5 % 1928	85 50	
Turismo, 5 %	81	
E. Tánger-Fez	102 50	
E. austriaco, 6 %	100	
Majzén A	104 25	
Cédulas		
Hip. 4 %	89	89 25
— 5 %	96 75	96 90
— 5 ½ %	104	104
— 6 %	106 25	106 25

	Antr.	Día 6
C. Local, 6 %	95 50	96
— 5 ½ %	89 75	89 85
Interprov. 5 %	93	
— 6 %	102 50	102 30
C. Local 6 ½ 1932	102 50	102 50
— 5 ½ 1932	109 80	109 80
Efec. Extranjeros		
E. argentino	97	
Marruecos	90	90 75
Céd. argentinas	1 70	
— Costa Rica	320	
Acciones		
Banco C. Local	75	75
España	570	568
Exterior	30	
Hipotecario	268	267 50
Central	75	75
E. de Crédito	190	
H. Americano	158	
L. Quesada	200	
Previsores 25	68	
— 50	68	
Río de la Plata	84	
Guadalquivir	101 25	101
C. Electra A	141	
— — B	141	
H. Española, C	160	159
f. c.	157	
f. p.		
Chade, A, B, C	367 75	
Idem, f. c.	370	
Idem, f. p.		
Mengemor	133	134
Alberche o. f. c.	44	44 50
Idem, f. p.	44	44 50
Sevillana	78 25	
U. E. Madrileña	104 75	105
Telefónicas, pref.	109 50	109 50
Idem, ordinarias	103	103
Rif, portador	269	270
Idem, f. c.	267 50	
Idem, f. p.	267	
Idem, nominativas	214	

	Antr.	Día 6
Duro Felguera	40	
Idem, f. c.		
Idem, f. p.		
Guindos	220	
— f. c.	220	
Petróleos	128	128 50
Tabacos	221	
C. Naval, blancas	30	
Unión y Fénix	495	
Andaluces	125 0	
M. Z. A.	202 50	202 75
Idem, f. c.	203	203 75
Idem, f. p.	203 75	
Metro Madrid	122	122 25
Norte	269	
Idem, f. c.	269 50	271
Idem, f. p.	270	
Madril. Tranvías	102	
Idem, f. c.	102 75	
Idem, f. p.		
El Aguila	320	321
A. Hornos	75 50	
Azucareras ordin.	38	
Idem, f. c.	38	
Idem, f. p.		
— Cédulas b	100	
Españ. Petróleos	26	26 50
Idem, f. c.	26 50	
Idem, f. p.	26 50	
Explosivos	531	
Idem, f. c.	532	531
Idem, f. p.	535	
Idem en alza		
Idem en baja		
Obligaciones		
Alberche, 1930	99	99
Idem, 1931	99	
Gas Madrid 6 %	107	
H. Española	95 50	
— serie D	92 50	
Chade 6 %	103 70	
Sevillana 9.ª	101 50	
— 10.ª	103	103
U. E. Madril. 5 %	96 50	
— 6 % 1923	104 25	
Idem 1926 6 %	108 50	
Idem 1930 6 %	104 25	
Idem 1934 6 %	105	105
Telefónica 5 ½ %	98 75	99
Rif A 6 %	102	
— B 6 %	100	
— C 6 %	99	
S. Ponferrada 6 %	71	
Norte, 1.ª	591 0	595 0
— 2.ª	55 50	
— 3.ª	57 25	
— 4.ª	56 25	
— 5.ª	54 50	
Alman.-Val. 3 %	275	
Asturias, 3 % 1.ª	56 25	
— 2.ª	56 75	57
— 3.ª	56 20	
Alsasua, 4.50 %	69 50	70 75
Huesca-Canf., 4 %	64 75	
Especiales, 6 %	92	92 25
Pamplona, 3 %	55 25	
Prioridad B. 3 %	59 50	
Valencianas, 5,50	89	
Alicante 1.ª, 3 %	254	253 50
5 % A (Ariza)	75 25	
4,50 % B	63 50	63 50
4 % C	59	55 25
4 % D	58 50	
4,50 % E	66	63 50
5 % F	73 35	74 75
6 % G	85 75	86 50
5,50 % H	79	
6 % I	86	
5 % J	77 75	
C. Real-Bad.	82 50	
Córd.-Sevilla	240	
Metro 5 % A	96	
Idem 5 % B	96	
Idem 5,50 % C	100 50	100 75
M. Tranvías 6 %	106	
Azuc. sin estam	74	73 50
— estam. 1912	81 50	
— 1931	77	
Idem 5 ½ %	90 75	
— int. pref.	50	
E. de Petró. 6 %	88	88
Asturiana, 1919	92	
— 1920	97 75	97 75
— 1926	86 50	
— 1929	84	
Peñarroya, 6 %	79 50	80
MONEDAS		
Francos máximo	48 45	48 45
— mínimo	48 35	48 35
— suizos, máx.	238 50	238 50
— mínimo	238 25	238 25
Belgas, máximo	172	172
— mínimo	171 25	171 75
Liras, máximo	61 50	60 65
— mínimo	61 50	60 45
Libras, máximo	34 70	34 45
— mínimo	34 60	34 35
Dólares, máximo	7 30	7 30
— mínimo	7 28	7 28
Marcos oro, máx.	2 94	2 94
— mínimo	2 93	2 93
Esc. port., máx.	31 70	31 70
— mínimo	31 30	31 30
P. argent., máx.	1 86	
— mínimo	1 80	
Florines, máximo	4 98	4 98
— mínimo	4 97	4 97
Cor. norue., máx.	1 75	1 75
— mínimo	1 73	1 73
Checas, máximo	30 80	30 80
— mínimo	30 60	30 60
Danesas, máximo	1 56	1 56
— mínimo	1 54	1 54
— suecas, máx.	1 79	1 79
— — mínimo	1 77	1 77

Cotizaciones de Barcelona

	Antr.	Día 6
Acciones		
Tranvías Bar. ord.	33	
"Metro"		
Ferroc. Orense		
Aguas Barna.	175 25	
Cataluña de Gas.		
Chade, A, B, C	368	367
Hullera Española		
Hispano Colonial	43 25	43 15
Crédito y Docks		
Asland, ordin.		
— prefer.		
Cros		
Petrolitos	5 40	5 40
Hispano-Suiza		
Indus. Agrícolas		
Maquinista terres.		
Tabacos Filipinas		
Rif, portador		54 35
Alicante	40 55	40 60
Norte	54 05	54 15
Explosivos	106 50	106 25
Obligaciones		
Norte 3 % 1.ª	59 25	59 15
— — 2.ª	56 35	56 65
— — 3.ª	57	57
— — 4.ª	55 50	56
— — 5.ª	55 50	56
— esp. 6 %	92	92
Valen. 5 ½ %	88 75	88 75
Prior. Barna. 3 %	60	60
Pamplona 3 %	55 25	55 75
Asturias 3 % 1.ª	56 50	56 25
— — 2.ª	56 50	56 25
— — 3.ª	56 50	56 25
Segovia 3 %	49 25	49
— 4 %		
Córd.-Sevilla 3 %	50	50
C. Real-Bad. 5 %	82 25	83 25
Alsasua 4 ½ %	70 50	71
H.-Canfranc 3 %	64 50	64 50
M. Z. A. 3 % 1.ª	53 15	53 25
— — 2.ª	76 50	76
— — 3.ª	74 25	74 25
— Ariza 5 ½	74 50	74 50
— E, 4 ½	63 50	64 25
— F, 5	74 15	75
— G, 6	86	86 50
— H, 5 ½	78 50	79
Almansa 4	62 35	63
Trasatl. 6 % 1920		
— — 1922		
Chade 6 %		

Cotizaciones de Bilbao

	Antr.	Día 6
Acciones		
Banco de Bilbao	110 75	
B. Urquijo V	135	
B. Vizcaya A	102 5	
F. c. La Robla		
Santander - Bilbao		
F. c. Vascongados	110	
Electra Viesgo	329	330
H. Española	159 5	159
H. Ibérica	140	642
U. E. Vizcaína		
Chades		
Setolazar, nom.	60	60
Rif, portador	267 5	270
Rif, nom.	208	211

Cotizaciones de Paris

	Antr.	Día 6
Banque de Paris		863
B. de l'Union		450
S. G. Electricité		1038
Société Générale		1175
Peñarroya		129
Riotinto		1040
Wagon Lits		59
Et. Kuhlmann		472
E. et G. du Nord		392
Senelle Maubeuge		
Suez Nouveaux		18
Nord		1264
C. T. de Portugal		252 5
Madrid	20720	20720
Milán	12610	12570
Bruselas	85460	354
Londres	7130	710
Nueva York	1497	149

Cotizaciones de Zurich

	Antr.	Día 6
Chade serie A-B-C	750	748
Serie D	148	148
Serie E	148	148
Bonos nuevos	35 50	35 50
Acc. Sevillanas	161	160 50
Donau Save Adria	40 50	40 25
Italo-Argentina	98	98
Elektrobank	545	543
Motor Columbus	197	195
I. G. Chemie	475	485
Brown Bovery	46	45

Cotizaciones de Londres

	Antr.	Día 6
Pesetas	34 54	34 15
Francos	71 54	70 77
Dólares	4 78	4 72
Libs. canadienses	4 81	4 81
Belgas	20 17	20 01
Francos suizos	14 52	14 38
Liras	56 87	56 06
Marcos	11 74	11 61
Coronas suecas	19 39	19 39
— danesas	22 40	22 39
— noruegas	19 90	19 90
Chnes. austriacos	25 50	25 37
Coronas checas	112 75	112 25
Marc. finlandeses		
Escudos port.	110 12	110 12
Dracmas		
Lei	477	465
Pesos argentinos	18 85	18 85
— uruguayos	19 50	19 50

	Antr.	Día 6
Naviera Nervión	400	375
Sota y Aznar	300	300
Altos Hornos	74	
Babcock Wilcox		
Basconia	775	
Duro Felguera		
Euskalduna		
S. Mediterráneo	197 5	
Resinera	550	550
Explosivos	515	515
Norte	270	
Alicante	202	202
Interior 4 %		

Cotizaciones de Londres

	Antr.	Día 6
Chade shares	9 1/4	
Barcelona Traction	248 3/4	
Brazilian Traction	176 1/2	
Heliópolis	10.75	
Sidro privilegiée	293 3/4	

BOLSA DE LONDRES

Acciones: Chade shares, 9 1/4; Barcelona Traction, 248 3/4; Brazilian Traction, 176 1/2; Heliópolis, 10.75; Sidro privilegiée, 293 3/4;.

Fuera del cuadro

Además de los valores incluídos en el cuadro, se han cotizado:

Almacenes Rodríguez, 65; H. Española, A, 93; E, 104,25; Chade, 5,50, 101,75; Riegos de Levante, 1934, 97,85; Tranvías 5,50, 100,50; Bonos Azucarera, 6 por 100 92,50; Tudor, 105; Interior, fin corriente, 73,65.

BOLSIN DE LA MAÑANA

Explosivos, 532; en alza, 536 y 537; en baja, 528 dinero; Alicantes, 203; en alza, 204,75; en baja, 201,50; Nortes, 270,50 y 270. Se hace también Interior a 73,10, y queda dinero.

Bolsín de última hora: Pierden consistencia los valores de especulación en las últimas actividades del día.

Se conciertan operaciones de Explosivos a 530, y quedan ofrecidos, con dinero a 529. Los Alicantes, después de cotizarse a 203,50, quedan papel a 203,25, a fin corriente. Al contado ponen dinero a 202,25, con oferta a 202,50. En alza se tratan a 205,50, y se ofrecen poco después a 205. Las Rif, portador, se tratan a 269, continuando ofrecidas, con dinero a 268 a fin de mes.

BOLSA DE BILBAO

BILBAO, 6.—Banco de Bilbao, 1.090; Banco de Vizcaya, 1.027,50; Hispano Americano, 157,50; Hidroeléctrica Española, 159; Sevillana de Electricidad, 80,50; Reunidas de Zaragoza, 165; Marítima Unión, 142; Telefónica, preferente, 109,75; Espasa Calpe, 65.

COTIZACIONES DE BARCELONA

Por ser miércoles de Ceniza no ha habido sesión por la mañana.

Bolsín de cierre: Nortes, a 270,50; Alicantes, a 203; Explosivos, a 531,25; Chades, a 367; Felgueras, a 35, y Azucareras ordinarias, a 32,75. Todo a fin de mes.

BOLSA DE PARIS

Acciones: Banque de France, 10.190; Banque de Paris et Pays Bas, 867; Banque de l'Unión Parisienne, 454; Crédit Lyonnais, 17.61; Comptoir d'Escompte, 973; Crédit Commercial de France, 382; Société Générale, 10.38; Société Générale d'Electricité, 11.80; Industrie Electrique, 271; Electricité de la Seine, 381; Energie Electr. du Littoral, 693; Energie Elect. du Nord France, 491; Electricité et Gaz du Nord, 394; Electr. Loire et Centre, 298; Energie Industrielle, 111; P. L. M., 980; Midi, 767; Orleans, 956; Nord, 1.240; Wagons-Lits, 59; Peñarroya, 131; Río Tinto, 10.25; Asturienne des Mines, 48; The Lautare Nitrate Co., 22 1/4; Etablissements Kulhmann, 476; Suez Nouveaux, 17.995; Saint Gobain, 11.62; Portugaise de Tabac, 260; Royal Dutch, 13.900; De Beers, 402; Sole du Tubize, 56; Unión et Phénix Espagnol, 19.37; Force Motrice de la Truyére, 544.

Fons d'Etat: Rentes Françaises 3 por 100 perpetuel, 80.00; idem id. 4 por 100 1917, 85,20; idem id. 4 por 100 1918, 85,20; idem id. 5 por 100 1920, 116.80; idem idem 4 por 100, 1925; 99,95; idem id. 4,50 por 100 1932 A, 91.05; idem id. 4,50 por 100 1932 B, 92.05; Crédit Nat. Bonos 5 por 100 1919, 593; idem id. id. 1920, 529; idem idem id. 6 por 100 1932, 540; Rentes Emprunt Maroc 5 por 100 1918, 480.

Actions Espagnoles: Cie. Madriléne du Gaz, 34 1/2; Cie. de Lisboa Gas, Electricité, 192.

Obligations Espagnoles: Saragosse 3 pothèque, 728; idem id. 3 idem, 710; Tánpor 100 1 hypothèque, 507; idem id. 2 hyger a Fez 5,50 por 100, 439.

BOLSA DE BERLIN

(Cotizaciones del día 6)

Continental Gummiwerke	150	
Chade Aktien A-C	192	
Gesfürel Aktien	114	3/8
A. E. G. Aktien	31	1/8
Farben Aktien	138	1/2
Harpener Aktien	97	1/4
Reichsbank Aktien	166	1/8
Hapag Aktien	30	1/8
Siemens und Halske	139	3/4
Siemens Schuckert	98	5/8
Rheinische Braunkohle	209	
Elektr. Licht & Kraft	118	

BOLSA DE MILAN

3,50 por 100 Conversione, 77.75; Banca d'Italia, 16.25; Banca Commerciale Italiana, 965; Crédito Italiano, 620; Banca di Roma, 106; Navig. Gen. (Rubattino), 139; S. N. I. A. Viscosa, 312; Miniere Montecatini, 153 1/4; F. I. A. T., 321; Adriática, 149 1/2; Edison, 710; Soc. Idro-Elettr. Pien (S. I. P.), 42 3/4; Elettrica Valdarno, 142 1/2; Terni, 215.

BOLSA DE BRUSELAS

Chade A-B-C, 5.205; Ptiv. Unión Miniére, 17.20; Cap. Unión Miniére, 16.90; Barcelona Traction, 248 3/4; Brazilian Traction, 176 1/2; Heliópolis, 10.75; Sidro privilegiée, 293 3/4;.

BOLSA DE LONDRES

Acciones: Chade shares, 9 1/4; Barcelona Traction, 8 13/16; Hidro Electricas securities ord., 3; Mexican Ligth and power ord., 2; idem, id., pref., 3; Sidro, ord., 3; Primitiva Gaz of Baires, 12 1/4; Electrical Musical Industries, 31 1/8; Sofina, 1 1/8.

Obligaciones: Empréstito de Guerra, 5 por 100, 105 5/8; Consolidado inglés 2 y medio por 100, 85.75; Argentina, 4 por 100 Rescisión, 99 1/2; 5 y medio por 100 Barcelona Traction, 65; United Kingdom and Argentine, 1933 Convention Trust cert. C. 3 %, 82 1/2; Mexican Tramway ord., 1/4; Whitehall Electric Investments, 26 1/8; Lautaro Nitrate, 7 por 100 pref., 5 3/4; Midland Bank, 90; Armstrong Whitworth ord., 3 3/4; idem, id., 4 por 100 debent, 83; City Lond Electr. Ligth, ord., 36 1/2; idem, id., 6 por 100 pref., 31 1/2; Imperial Chemical ord., 36 1/4; idem, id., deferent, 9 5/8; idem, id., 7 por 100 pref., 32 1/4; East Rand Consolidated, 17 3/4; idem, Prop Mines, 53 1/2; Union Corporation, 7 11/16; Consolidated Main Reef, 3 15/16; Crown Mines, 14 1/4.

BOLSA DE ZURICH

Madrid, 42,15; París, 20,325; Londres, 14,44; Nueva York, 3,0425; Berlín, 123,85.

BOLSA DE NUEVA YORK

(Cotizaciones del día 6)

General Motors	28	3/8
U. S. Steels	30	3/4
Electric Bond Co.	4	1/8
Radio Corporation	4	3/4
General Electric	22	
Canadian Pacific	10	1/8
Baltimore and Ohio	8	1/4
Allied Chemical	132	1/4
Royal Dutch	30	
Pennsylvania Railroad	19	3/8
Anaconda Copper	9	1/4
American Tel. & Tel.	105	
Standard Oil N. Y.	37	5/8
Consol Gas N. Y.	16	1/2
National City Bank	19	3/4
Internat. Tel. & Tel.	6	7/8
Madrid	13,85	
París	6,6775	
Londres	4,73	
Milano	8,33	
Zurich	32,89	
Berlín	40,69	

Los teléfonos de EL DEBATE son: 21090, 21092, 21093, 21094, 21095 y 21096

Amsterdam	68,60	
Buenos Aires	25,20	

BOLSA DE METALES DE LONDRES

(Cotizaciones del día 6)

Cobre disponible	28	1/16
A tres meses	28	3/8
Estaño disponible	215	1/2
A tres meses	212	1/4
Plomo disponible	10	5/16
A tres meses	10	5/8
Cinc disponible	11	1/2
A tres meses	11	13/16
Cobre electrolítico disponible	31	1/4
A tres meses	31	5/8
Oro	149	
Plata disponible	26	13/16
A tres meses	26	15/16

VALORES COTIZADOS A MAS DE UN CAMBIO

H. Española, E, 104 y 104,25; Interior fin corriente, 73,75 y 73,65; Amortizable 5 por 100, 1927, con impuesto, F, E y C, 92,90 y 93; 3 por 100, 1928, 78,50 y 78.60; Bonos oro, 240,25 y 240,50.

IMPRESION DE BILBAO

Como puede verse por el cuadro de cotizaciones, la Bolsa sigue el mismo ritmo de desanimación y apatía que días anteriores, sin que haya el menor interés. El rendimiento ha sido por demás exiguo. Los cursos se sostienen con irregularidad, sin señalar nuevas orientaciones por el retraimiento de la especulación. Al cierre, el mercado está incierto.

IMPRESION DE BARCELONA

BARCELONA, 6.—La jornada de hoy ha tenido una característica constante: flojedad en la contratación. Por la mañana, como ya anunciamos, no hubo bolsín, y durante la sesión de la tarde se realizaron muy pocas operaciones. Sigue cundiendo el malestar por la realización con procedimientos tortuosos de las operaciones con primas, y esto retrae algo a la gente del mercado.

Sin embargo, no puede decirse en términos absolutos que la Bolsa esté floja. Por el contrario, se puede apreciar cierta buena disposición que no llega a cuajar precisamente por estas circunstancias, que día tras día venimos consignando, y que son lo suficiente para provocar estos pequeños tropiezos y entorpecimientos.

En pórticos decae más el ambiente bursátil. Hay papel para Minas, a 54,25; y para Alicantes, a 40,55; dinero para Explosivos, a 106,25. Nortes se hacen a 54,15 por 54,20.

Comentarios de Bolsa

En Fondos públicos se nota un viraje brusco y rápido. Es seguramente la nota más saliente del día.

Particularmente en la deuda Interior de un día a otro se aprecia una mejora de un entero: de 72,75 a 73,75, a fin corriente.

Ya en el bolsín de la mañana se apreciaron los primeros síntomas de este resurgir. Dentro de él no suelen contratarse los Fondos públicos, ya que la contratación queda limitada por lo general a valores de especulación, y hoy la especulación, en el sentido estricto de la palabra, está fuera de este sector. Pero en el bolsín de la mañana se contrató ya Interior a 73,10, fin corriente

Central

Otra de las novedades del día es el cambio a que se inscriben las acciones del Banco Central. Después de cortado el cupón acordado en la Junta general de hace unos días, a razón de 16,24 pesetas líquido, recuperan íntegramente lo perdido y se inscriben al mismo cambio anterior: a 75.

Es interesante la nota, puesto que significa la incorporación de este valor al movimiento de todo el departamento bancario registrado en estas últimas semanas.

Cambio internacional

Continúan estos días las oscilaciones en el mercado internacional del cambio. La libra, después del avance registrado en el día anterior, en esta última jornada vuelve a tener otro retroceso y pierde 25 céntimos.

Junto con la libra es la divisa italiana la que pierde también terreno a marcha forzada. En este solo día abandona de una vez 85 céntimos.

En el corro se comenta con gran interés esta movilidad de las divisas y hay gran expectación por la lucha entablada y por los resultados.

Los ojos están puestos en el Centro Oficial de Contratación de Moneda, de cuyos resortes confía la gente.

Aplicaciones

A última hora se promovieron en el "parquet" algunas discusiones en torno a la práctica de las llamadas aplicaciones.

Se entendía que las aplicaciones deben hacerse siempre dentro del cambio cuando lo ha habido en el "parquet", pues de lo contrario significaba un perjuicio, puesto que de efectuarse una aplicación a cambio distinto del que oficialmente se registra significa siempre un quebranto para el que ha intervenido en la contratación en el corro, ya como mediador, ya como inversionista.

Al efectuar sus compras haga referencia a los anuncios leídos en EL DEBATE

De la Guardia civil

MANDOS Y DESTINOS DE JEFES Y OFICIALES

Tenientes coroneles.—Don Carlos Aparicio Gutiérrez al Cuadro eventual de mando, a las órdenes del Inspector general; don Romualdo Almoguera Martínez, a la Inspección general; don José Tomás Romeu

✝

XXI ANIVERSARIO

EL SEÑOR

D. Andrés Fernández de Henestrosa y Mioño

Conde de San Martín de Hoyos

Murió en el Señor el día 8 de marzo de 1914

R. I. P.

Su hermano, hermana política, sobrinos, primos y demás familia

RUEGAN a sus amigos se sirvan encomendarle a Dios.

Todas las misas que se celebren el día 8 en el oratorio de Nuestra Señora de Lourdes (Fortuny, 21) y en la capilla de San José de la Montaña (Caracas, 15), serán aplicadas por el eterno descanso del alma de dicho señor.

Varios excelentísimos e ilustrísimos señores Arzobispos y Obispos se han dignado conceder indulgencias en la forma acostumbrada. (A. 7)

Oficinas de Publicidad, R. CORTES.—Valverde, 8, 1. —Teléfono 10905.

✝

EL SEÑOR

Don Matías Lampré SORO

Contable de la Razón social Bernardino Elizarán

HA FALLECIDO EL 6 DE MARZO DE 1935

Habiendo recibido los Santos Sacramentos y la bendición de S. S.

R. I. P.

Obras y Construcciones Elizarán; su desconsolada esposa, doña Josefa Leal; sus hijos, José, Francisco y María del Carmen; hermanos, doña Concepción, don José y don Félix (ausentes); hermanos políticos, don Nemesio y don Tomás Leal y don Julián Montolaz (ausentes); tíos, sobrinos, primos y *demás parientes*

RUEGAN a sus amigos se sirvan encomendar su alma a Dios y asistir a la conducción del cadáver, que tendrá lugar hoy, 7 del actual, a las CUATRO de la tarde, desde la casa mortuoria, Lope de Rueda, 26, al Cementerio Municipal, por lo que le quedarán agradecidos.

Pompas Fúnebres, S. A. Arenal, 4. Madrid

✝

EL EXCMO. SEÑOR

Don Luis de Silva y Carvajal

Duque de Miranda, conde de La Unión

Caballero de la insigne Orden de Toisón de Oro, Gran Collar de Carlos III, Mayordomo Mayor y Sumiller de Corps de Palacio, Grande de España, Gentilhombre de Cámara con ejercicio y servidumbre, Maestrante de Valencia, Caballero de la Orden Militar de Santiago, Vicepresidente de la Santa y Pontificia Hermandad del Refugio, condecorado con varias grandes cruces extranjeras, etc., etc.

Ha fallecido en Madrid

EL 6 DE MARZO DE 1935

DESPUES DE RECIBIR LOS SANTOS SACRAMENTOS Y LA BENDICION DE SU SANTIDAD

R. I. P.

Su afligida esposa, la excelentísima señora duquesa de Miranda; su madre, la excelentísima señora duquesa de San Carlos; sus hijos, doña Isabel, don Luis, doña María, don Francisco y doña Carmen; sus hermanos, los excelentísimos señores marqueses de Santa Cruz, condesa del Puerto, y señores de Skrzynsky; sus hermanos políticos, los excelentísimos señores duques de Villahermosa, conde del Real y marqués de Narros

RUEGAN a sus amigos se sirvan encomendarle a Dios y asistir a la conducción del cadáver, que tendrá lugar el viernes 8, a las ONCE de la mañana, desde la casa mortuoria, San Bernardino, 14, al Cementerio de la Sacramental de San Isidro.

Los excelentísimos señores Nuncio Apostólico de Su Santidad, Obispo de Madrid-Alcalá y otros varios Prelados han concedido indulgencias en la forma acostumbrada.

Funeraria del Carmen.—Rosalía de Castro, 23 (antes Infantas 25). Tel. 14685

CRONICA DE SOCIEDAD

Organizada por la Asociación de Derecho y patrocinada por la Federación de Estudiantes Católicos de Madrid va a celebrarse una velada teatral en la que se representará la opereta bufa en dos actos titulada "De cómo conquista el Cid, o toca el arpa David", que, al ser estrenada en El Escorial, el verano último, alcanzó un lisonjero éxito.

Seguirá a esta representación un acontecimiento que constituirá verdadera sorpresa. En la función intervienen numerosos elementos de nuestra sociedad, cuyos nombres iremos dando a conocer en sucesivos días. Los fondos que se alleguen se destinarán para la *restauración de la Universidad de* Oviedo.

=En la residencia de doña Concepción Turno Benjumea, viuda de Iriarte, en Sevilla, y en la mayor intimidad, se ha celebrado, ante el párroco de San Vicente y el presbítero don Juan Manuel Turmo Benjumea, tío de la novia, la firma de esponsales de la bella señorita Anita Iriarte y Turmo y don Sancho Dávila y Fernández de Celis, hijo de los marqueses de Villafuente Bermeja.

Testigos del acto fueron, por la novia, su tíos don Luis Soler y don José Turmo Benjumea, y por el novio, su tío el marqués de Mirabal y sus *hermanos don Francisco y don Miguel* Dávila y Fernández de Celis. La boda se celebrará el próximo día 21, en la capilla de la Hermandad del Cristo de la Expiración, del Museo.

—En la parroquia de los Dolores contrajo matrimonio la bella señorita Felicitas Gila Gómez con don Antonio Martín Arregui. Fueron apadrinados por don Juan Gila Gómez, hermano de la novia, y la señorita Mercedes Martín Arregui, hermana del novio.

La concurrencia fué obsequiada en los salones de la misma iglesia, y los novios han salido para diversas poblaciones de Levante y Baleares.

—Por los señores de González Zuazo (don Benito), y para su hijo don Enrique, ha sido pedida a los señores de Nárdiz (don Ricardo) la mano de su hija *Ana María. El enlace tendrá lugar a últimos de este mes.*

=En Barcelona ha dado a luz felizmente a su segundo hijo y varón, la joven señora de don Antonio Sedó y Peris-Mencheta, nacida María Victoria Conde y Garriga, hija de la condesa viuda de Salces de Ebro.

En el bautizo, que se celebrará en breve, será apadrinado por el conde de Salces de Ebro, su tío materno, y doña Dolores Peris-Mencheta de Sedó, abuela paterna.

=En Barcelona se han celebrado en *estos días «asaltos» de carnaval, en las* residencias de los condes de Godó, señores de Bufalá (don Manuel) y algunas otras residencias conocidas.

San Juan de Dios

Mañana celebran su santo los condes de la Camorra y de Villanueva del Soto.

Viajeros

Ha llegado procedente de Santander, para pasar una temporada, la distinguida señora doña Josefa Moñiz y Alvarez de la Campa de Pombo, hermana política del marqués de Casa-Pombo.

Se han trasladado: de Sevilla a Jerez, *los condes de Bustillo.*

Han marchado a Cáceres, el vizconde de Roda y el marqués del Rubí.

Necrológicas

A los ochenta y un años de edad ha fallecido el excelentísimo señor don Manuel de la Barrera-Caro y Fernández, *general de división. Procedía de la Guardia civil; fué secretario de la Dirección* general de la Guardia civil y director general de Seguridad. Hoy será el entierro.

—En el Carmelo de Nuestra Señora de Jesselton (Isla de Borneo) falleció el pasado 29 de enero la hermana Mariana de los Angeles, en el mundo Valentina Manso de Zúñiga y López de Ayala, hija de la señora viuda de Manso de Zúñiga, y sobrina del finado conde de Cedillo. Por su alma se aplicarán misas en varios puntos.

—Por las almas del doctor en Medicina don Arturo Zaldívar Ruiz, que murió el 20 del pasado febrero; del señor don Francisco de Taramona y Díaz de Entresotos, que murió el 8 de marzo del año pasado, y del señor don Andrés *Fernández de Henestrosa y Mioño*, conde de San Martín de Hoyos, fallecido el 8 de marzo de 1914, se aplicarán sufragios en Madrid.

ALMACEN JOYERIA JOSE PEREZ FERNANDEZ. ZARAGOZA, 7. Precios sin competencia en toda clase de alhajas, en brillantes de primera calidad.

✝

DON ARTURO ZALDIVAR RUIZ

Doctor en Medicina y Cirugía

FALLECIO EL DIA 20 DE FEBRERO DE 1935

Habiendo recibido los Santos Sacramentos y la bendición de S. S.

R. I. P.

Su viuda, doña Concepción Alaix; sus hermanos políticos, sus sobrinos, sobrinos políticos, primos y demás parientes

RUEGAN a sus amigos le encomienden a Dios.

Se aplicarán por su alma los siguientes sufragios: el día 8 de marzo, a las nueve, será el funeral en la parroquia de San José, como también las misas de ocho y media y nueve los días 11 y 12, en el altar del Santísimo Cristo del Desamparo; en las Calatravas, todas las misas desde las siete y media de los días 7 y 10, y en el convento de Carmelitas de Maravillas, Príncipe de Vergara, 21, las de once, once y media y doce, los días 7 y 8.

No se reparten esquelas.

✝

SOR MARIANA DE LOS ANGELES

(En el mundo, Valentina Manso de Zúñiga y López de Ayala)

RELIGIOSA CARMELITA DESCALZA

DESCANSO SANTAMENTE EN EL SEÑOR EL DIA 29 DE ENERO DE 1935

en el Carmelo de Nuestra Señora de Jesselton (Isla de Borneo)

HABIENDO RECIBIDO LOS SANTOS SACRAMENTOS Y LA BENDICION APOSTOLICA DE SU SANTIDAD

R. I. P.

Su madre, la señora doña Mercedes López de Ayala, viuda de Manso de Zúñiga; hermanos, doña María Luisa, doña Ventura, don Manuel y doña Amalia; hermanos políticos, don Juan Vallier, don Enrique Gutiérrez, doña Mellie Younger y don Javier Osset; tíos, primos, sobrinos y demás parientes

RUEGAN a sus amigos encomienden su alma a Dios.

Las misas gregorianas que se celebren en la iglesia de los Padres Carmelitas, en la ciudad de Valencia; las que tengan lugar en la capilla de la finca "El Ardido" (Segovia) y las de once, doce y una el día 10, las de nueve y media, diez y once el día 15 y las de diez, once, doce y una el día 17, todos del actual, en la iglesia de los Padres Carmelitas de la plaza de España, en esta capital, serán aplicadas por el eterno descanso de su alma.

Santoral y cultos

DIA 7. Jueves.—Santos Tomás de Aquino, cf. y dr.; Teófilo y Pablo, obs. y cfs., y *Santas Perpetua y Felicitas, mrs.*

La misa y oficio divino son de Santo Tomás de Aquino, con rito doble y color blanco.

Adoración Nocturna.—San Isidro.

Ave María.—A las 11, misa, rosario y comida a 40 mujeres pobres, costeada por don Adolfo Castaño.

Cuarenta Horas (iglesia de Santo Domingo, Claudio Coello, 112).

Corte de María.—La Divina Pastora, San Martín (P.) y San Millán. De los Dolores, parroquia de los Dolores.

Parroquia de Covadonga.—A las 8, misa comunión general para los Jueves Eucarísticos.

Parroquia de Nuestra Señora de los Dolores.—A las 6, solemne novena al *Santísimo Cristo del Amparo. Predicará,* como en tardes anteriores, don Diego Tortosa.

Parroquia de San Ginés.—A las 8 noche, rosario y visita a la Virgen de las Angustias.

Parroquia de Santa María de la Almudena.—A las 7,30, misa comunión de los Jueves Eucarísticos, seguida de exposición y bendición. De 12 a 6, adoración perpetua.

Parroquia de San Millán. — Solemnes cultos en honor de San Cayetano: a las 6,30 t., exposición, rosario, plática, ejercicio, reserva.

Parroquia de Santiago.—A las 8, misa comunión general para los asociados de los Jueves Eucarísticos y Adoración Perpetua y Universal al Santísimo Sacramento.

San Antonio de Padua (Duque de Sexto).—A las 8,30, misa comunión y bendición para los Jueves Eucarísticos. Por la tarde, a las 6, Hora Santa, con plática por el padre director.

Asilo de San Rafael.—Empieza un solemne triduo a San Juan de Dios: a las *4,30 t.*, exposición, rosario, sermón, don Enrique Vázquez Camarasa, ejercicios del triduo y reserva.

Basílica de la Milagrosa.—A las 8 y media, misa comunión general de los Jueves Eucarísticos. Por la tarde, a las seis, Vía Crucis y Hora Santa.

Basílica Pontificia.—A las 7 y 8, misa comunión general de los Jueves Eucarísticos, y por la tarde, a la hora de costumbre, Hora Santa.

Buen Suceso.—Después de la misa de once, se rezará el Ejercicio de Vía Crucis, y por la tarde, a las seis, santo rosario.

Buena Dicha.—A las ocho y media, misa comunión general para los Jueves Eucarísticos, y por la tarde, a las seis, ejercicio de la *Hora Santa.*

Jesús Nazareno (PP. Capuchinos).—A las siete de la tarde, Vía Crucis.

San Manuel y San Benito.—A las 8 y media, misa comunión general con Exposición para los Jueves Eucarísticos.

Oratorio del Caballero de Gracia.—Continúa en igual forma la solemne novena a Nuestra Señora de la Saleta, predicando don Rafael Sanz de Diego.

Iglesia de Santo Domingo (Claudio Coello, 112) (Cuarenta Horas).—A las 9, Exposición y misa solemne. Por la tarde, a las seis, estación, rosario, sermón, por el reverendo padre Vidal S. Gómara, *procesión del Santísimo, bendición,* reserva y gozos, dándose a adorar la reliquia de Santo Tomás de Aquino.

Santuario del Perpetuo Socorro.—A las 7, 8 y 9 y media, comunión general para los Jueves Eucarísticos. Por la tarde a las seis, Hora Santa.

En el Cerro de los Angeles. Mañana, primer Viernes de Cuaresma, se celebrarán solemnes cultos: Vía Crucis, Exposición, rosario y bendición. (Los autobuses salen de Neptuno a las 3 y *media.*)

SOLEMNE MISION

Del 9 al 17 del actual, y dirigida por los reverendos padres Fr. Pedro de Villarrín y Fray Cipriano de Redelga, se celebrará en la parroquia de Nuestra Señora de la Almudena una solemne misión, dispuesta por el excelentísimo y reverendísimo señor Obispo de la Diócesis, para terminar el Año Jubilar del centenario de la Redención. Empezará la santa misión el primer día, a las siete de la tarde, con el Veni Creator, rosario, plática de preparación y letanías de los Santos. *Los demás días, a las siete* de la mañana, santa misa y plática doctrinal, y por las tardes, a las siete, rosario, plática doctrinal, sermón moral. El último día habrá dos misas de comunión, a las seis y media y a las ocho. Por la tarde, a las siete, plática de perseverancia y bendición papal.

AYUNO CON ABSTINENCIA

Mañana viernes, primero de la Cuaresma, es día de ayuno, con abstinencia de carne.

* * *

(Este periódico se publica con censura eclesiástica.)

EXPOSICION DE SELLOS DE ESPAÑA

Esta Casa, según tenía anunciado, presentará en sus escaparates, los días 11 al 20 del corriente mes, una interesante Exposición de sellos de ESPAÑA, COLONIAS y EX COLONIAS por un valor de MAS DE UN MILLON, según Catálogo. Esta Exposición se dividirá en tres partes y en la forma siguiente: días 11, 12 y 13: España, sueltos, parejas y pruebas. Días 14, 15 y 16: bloques de cuatro y más sellos y sobres. Días 18, 19 y 20: matasellos raros, sin dentar, colonias y ex colonias. Todo coleccionista debe ver esta interesante Exposición.

✝

PRIMER ANIVERSARIO

EL SEÑOR

Don Francisco de Taramona y Díaz de Entresotos

FALLECIO EL DIA 8 DE MARZO DE 1934

HABIENDO RECIBIDO LOS SANTOS SACRAMENTOS Y LA BENDICION DE SU SANTIDAD

R. I. P.

Su viuda, doña Elena Sanginés y Balparda; su hijo, don Manuel; hermanos, hermanos políticos, tíos, sobrinos, primos y demás parientes

RUEGAN a sus amigos se sirvan encomendar su alma a Dios y tenerle presente en sus oraciones.

Todas las misas que se celebren el día 8 del corriente en la capilla de los Padres Carmelitas (Ayala, 37), en el *Santo Cristo de la Salud* (Ayala, 12) y en la parroquia de San Pedro el Real (antes Paloma), serán aplicadas por el eterno descanso de su alma.

Los excelentísimos e ilustrísimos señores Nuncio de Su Santidad, Arzobispos de Toledo, Burgos y Valladolid y Obispos de Madrid-Alcalá, Vitoria, Oviedo, Palencia y Málaga han concedido indulgencias en la forma acostumbrada. (A. 7)

Oficinas de Publicidad R. CORTES Valverde 8 1.º Teléfono 10905

✝

EL EXCELENTISIMO SEÑOR

Don Manuel de la Barrera Caro y Fernández

General de División, ex secretario de la Dirección general de la Guardia civil, ex director general de Seguridad, gentilhombre, grandes cruces de Isabel la Católica, San Hermenegildo, Mérito Militar, etc., etc.

Ha fallecido

EL DIA 6 DE MARZO DE 1935

HABIENDO RECIBIDO LOS SANTOS SACRAMENTOS Y LA BENDICION APOSTOLICA DE SU SANTIDAD

R. I. P

Su director espiritual reverendo padre Renuncio (redentorista); sus hijos, doña María de los Dolores, don Manuel, doña Esperanza y don Carlos; hijos políticos, doña María del Carmen Martín, don Honorio de la Mata y don Emilio de Urizar, nietos, sobrinos y demás parientes

RUEGAN a sus amigos le tengan presente en sus oraciones y asistan a la conducción del cadáver desde la casa mortuoria, calle de Sagasta, número 31, al cementerio de Nuestra Señora de la Almudena, que tendrá lugar hoy, jueves, a las once de la mañana, y al funeral que se celebrará el viernes 8, a las once de la mañana, en la iglesia parroquial de Santa Teresa y Santa Isabel (Chamberí), por lo que quedarán eternamente agradecidos.

No se reparten esquelas.

POMPAS FUNEBRES, S .A. Arenal, 4. Madrid.

Al efetcuar sus compras haga referencia a los anuncios leídos en EL DEBATE

ANUNCIOS POR PALABRAS

Hasta ocho palabras ..... 0,80 ptas
Cada palabra más ..... 0,10 »
Más 0,10 ptas. por inserción en concepto de timbre

ESTOS ANUNCIOS SE RECIBEN EN:

Señores Hijos de Valeriano Pérez, Plaza del Progreso, 9.
Agencia Cortés, Valverde, 8.
Publicidad Domínguez. Plaza del Matute, 10.
Agencia Reyes, Preciados, 52.

ABOGADOS

SEÑOR Cardenal, abogado Cervantes 19 consulta, tres-siete. (5)

SEÑOR Llopis. Consulta: seis-ocho noche. Caballero Gracia, 20. (V)

AGENCIAS

PATENTES, marcas, nombres comerciales Osuna Compañía. Hortaleza, 38. Teléfono 24833. (4)

DETECTIVES, vigilancias reservadísimas investigaciones familiares, garantizadas divorcios. Instituto Internacional (fundado 1918). Preciados, 50, principal. Teléfono 17125. (18)

INFORMACIONES particulares reservadísimas. "Actividad". Churruca, 4. "Metro" Tribunal. (3)

ALMONEDAS

RECLAMO. Mesa y silla, 30 pesetas; camas doradas, 35. Puente Pelayo, 31. (V)

LIQUIDACION comedores *despachos,* alcobas, armarios espejos traspaso local Leganitos, 17. (20)

SALDAMOS alcobas comedores modernos mitad precios. Estrella, 10. (7)

LIQUIDACION verdad todas existencias. Matesanz. Estrella, 10. (7)

LUNA, 13. Alcobas, comedores, camas, doradas, plateadas. Infinidad de muebles precios baratísimos. Luna, 13. (5)

CAMA, colchón y almohada, 50 pesetas Luna, 13. (5)

MUEBLES Gamo. *Los mejores y más* baratos. San Mateo, 3. Barquillo, 27. (18)

MUEBLES, los mejores, los más baratos, de mayor duración, tenemos estas normas siempre, hoy con más motivo por reforma. Flor Baja, 3. (5)

VALE 10 % descuento en todas las ventas Grandiosa liquidación de alcobas, comedores, despachos, tresillos, camas, muebles en general, precios reducidísimos, por reforma. Flor Baja, 3. (5)

ELEGANTISIMA almoneda, despacho, comedor, alcoba, tresillo, recibimiento. Fuencarral, 21, entresuelo. (18)

PARTICULAR vende todo piso, muebles modernos. Goya, 24. (8)

POR marcha, estupendos muebles toda la casa. Puebla, 16, primero. (2)

BUENOS muebles de arte, regio despacho, porcelanas, bronces, arañas, cuadros, otros. San Roque, 4. (2)

GRANDIOSA ocasión. Comedor completo, 260. Muchos muebles, precios increíbles Losmozos. Santa Engracia, 65. (8)

LIQUIDO muebles, camas doradas, plateadas, últimos modelos. Luna, 27, frente Pizarro. (5)

COJINES, cuadros, sarapes, objetos mejicanos, máquina Singer, lámparas, cortinas, varios objetos, baño. Alcalá, 112, primero derecha. (V)

COMEDOR cubista, *tresillo, recibimiento,* armarios, camas, salón mimbre. Columela, 4. (T)

URGENTE vendo piso lujo, muchos muebles isabelinos, entero o por piezas. Velázquez, 30, primero izquierda. (16)

ALMONEDA urgentísima: comedor, despacho, salón dorado, lámparas, jarrones, vitrinas, cuadros, otros, vajilla cristalería. Génova, 19, bajo derecha. (3)

POR cesación negocio. Almoneda urgente. Abstenerse traperos. Peñalver, 7. Pensión Ibiza.

ANTIGUEDADES

OBJETOS arte, plata antigua, Pedro López, Pes, 15, Prado, 3. (21)

ALQUILERES

PISOS espléndidos, información garantizada. Listas, 2 pesetas. Internacional. Príncipe, 1. (V)

CHALET, todo confort. Chamartín, 425 mensuales. Teléfono 34859. (T)

PIANOS alquiler, perfecto estado, económicos. Oliver, Victoria, 4. (3)

LOCAL amplio, industrias, guardamuebles taller precio económico Teléfono 13346 (24)

EN plaza popular, se subarrienda el mejor entresuelo de Madrid, ocho balcones Escribid. Apartado 12.132. (7)

EXTERIOR, soleado, amplio, baño, calefacción central, gas, ascensor, 48 duros Alcalá, 181. (6)

INTERIOR, 60; Ático, 85 Ercilla, 19 Ascensor. Nueva. (2)

INFORMACION garantizada pisos desalquilados, todos precios. Preciados, 10, entresuelo. (V)

GOYA, 80 Cuartos todo confort, casa nueva. (18)

PLAZA Santa Ana, 6, principal. Seis balcones a la plaza y seis a la calle del Príncipe, ascensor, calefacción, baño. (T)

VERANEO San Sebastián, económico; siete minutos autobús, tranvía. Vista espléndida, baño, 9 camas. 2.225 pesetas. Lagarte Goiz-Eguzqui. Hernani. (11)

PISOS desalquilados, muchísimos diariamente. Información garantizada. Todos precios. Príncipe, 4, principal. (3)

ALQUILO hotel amplio, todo confort, buena orientación. Parque Metropolitano. Teléfono 45974. (4)

PISO 190, gas, sol, baño. Abascal, 13; referencias Arenal, 4, primero derecha. (T)

PARA despacho se necesitan dos habitaciones exteriores, desamuebladas, con calefacción, preferible barrio Salamanca, próximo Alcalá. Apartado 878. (T)

ALQUILO locales grandes, pequeños, espléndidas luces, próximo estaciones. Acacias, 4. (8)

CIUDAD Lineal. Pérez Zúñiga. Villa Blanca. Precioso hotel, once habitaciones, baño, termo, garage, terraza cristales, Mediodía, 165 pesetas. (16)

MENDIZABAL, 16. Casa de lujo, nueva cuartos siete habitaciones, cocina esmaltada, cuarto baño precioso, ascensor, montacargas, calefacción central, 50 duros. (6)

SE alquila para industria, almacén, planta baja con nave de 11,70 × 6,35. Cabeza, 14. (T)

NAVES industria, vivienda, patio, corriente continua, alterna. Linneo, 14. Vaquería. (A)

HERMOSO piso vistas Retiro-Botánico, todo confort, 10 habitaciones, escalera servicio, 95 duros. Alcalá Zamora, 48. (6)

PENSION. Magníficas habitaciones exteriores, sol todo el día. Plaza Callao, 4 (Gran Vía). Palacio Prensa. (9)

GRAN garage. Ibiza, esquina Máiquez. (T)

TERRAZA, casa moderna, ascensor, baño, calefacción central, 110 pesetas. Montesa, 30. (T)

SE ceden en alquiler talleres mecánicos, instalación completa, moderna, con herramientas, etc., en nave muy amplia. Ofertas: Apartado 734. (T)

AMPLIA tienda, dos huecos, vivienda, 150 pesetas. Montesa, 30. (T)

ALQUILO tierra tapiada, noria, vivienda, cuadra, propia avicultura. Razón: Huertas, 69, portería. (2)

SE alquila cuarto gran confort, 15 habitaciones. Fuencarral, 18. (7)

SE alquila cuarto todo confort. Zurbarán, 15. (7)

NECESITO piso confort, orientación Mediodía, barrios Salamanca o Almagro, hasta 90 duros. Teléfono 30930; 10 a 12. (9)

HERMOSOS pisos, uno 11 habitaciones, otro siete, todo confort. General Arando, 5. (T)

ALQUILO hotel, doce habitaciones, Madrid. Castelar, 24 moderno. (18)

CEDO buenas habitaciones con, sin. Fuencarral, 23, entresuelo. (8)

INFORMACION pisos desalquilados y amueblados. Preciados, 33. 13603. (18)

PISOS todos precios. Gaceta Anuncios, puestos Puerta Sol. (16)

DESPACHO, dormitorio, económico; baño, teléfono. Peligros, 12, principal. (A)

OFICINAS céntricas, todos servicios, proporcionamos. Internacional. Príncipe, 1. (V)

PISOS desalquilados, garantiza información Elios. Dato, 9. Listas, dos pesetas. (V)

PARQUE Metropolitano. Olivos, 17. Villa Elvira. Confort, jardín, garage. Verlo tardes. 19517. (A)

ALQUILO cuartos casa nueva, cámara frigorífica y adelantos modernos. Alfonso XI, 5. (E)

PISO céntrico, catorce balcones, calefacción, distribución independiente, oficinas, vivienda, 500 pesetas. Esparteros, 12. (3)

AUTOMOVILES

AUTOMOVILISTAS: Neumáticos semi nuevos. Los más baratos Santa Felicia na, 10 Teléfono 36237. (21)

VAUXHALL, coche inglés de más calidad Alcántara, 28. (3)

VAUXHALL, el 6 cilindros más barato Alcántara, 28. (3)

VAUXHALL, estabilidad, seguridad, rapidez, economía. Alcántara, 28. (3)

VAUXHALL, modelos 14-20 caballos. Alcántara, 28. (3)

NEUMATICOS y radio. Para comprar barato. Casa Ardid Génova, 4. Envíos provincias. (V)

CAMIONES y ómnibus usados; diferentes marcas y tonelajes; precios económicos Garage Cotisa. Alcántara, 28. (3)

CAMIONES "Latil", modelos gasolina, aceite pesado. Alcántara, 28. (3)

BEDFORD, camión inglés, material, fabricación perfectos. Alcántara, 28. (3)

ENSEÑANZA conducción automóviles Código, "carnets", todo 99 pesetas. Escuela Automovilistas. Niceto Alcalá Zamora, 56. (2)

CARNETS, garantizo conducir camiones automóviles, motocicletas, Código, mecánica, 100 pesetas. Marqués Zafra, 18 (5)

VENDO Ford, cuatro puertas, perfecto estado, 5.000. Teléfono 42571. (V)

COCHES para abono, precios económicos. General Pardiñas, 89. (5)

VENDESE Citroen lujo, moderno, seis cilindros, excelentes condiciones. Goya, 50 portería. (2)

PLYMOUTH 48.000. Chrysler 7.580. Ford, otros. Serrano, 55, patio. Teléfono 54041 (T)

ALQUILER automóviles lujo, 0,25 kilómetro, sin chófer. Doctor Castelo, 20. Teléfono 61598. (7)

CHRYSLER, cuatro puertas, toda prueba *baratísimo.* Teléfono 50571. (T)

SINGER fué siempre el automóvil económico de mayor calidad. Hoy es también el más barato. Véalo en Goya, 24. (9)

ACADEMIA automovilista La Hispano. Coches europeos, americanos. Santa Engracia, 6. (2)

ALQUILER automóviles nuevos, sin chófer, dos pesetas hora. Doctor Castelo, 20 (teléfono 61598); Garage Andalucía, Torrijos, 20 (61261); Sánchez Bustillo, 7 (Puerta Atocha) (74000). (7)

NASH, cinco plazas, 20 caballos 56.000 kilómetros, ruedas nuevas, baúl, funda, modelo 30, toda prueba, precio ocasión verdad, a particular, urge. Llamad: 43444 hasta las cinco. (T)

ESCUELA Zacarías, la mejor garantía obtención carnets. Luchana, 35. (3)

PARTICULAR vende Graham Paige del 31, cuatro puertas, seis lunas, seis ruedas seminuevas. Montserrat, 4. (3)

PRECIOSO "taxi", siete plazas, ruedas superconfort, 6.500 pesetas, todo corriente. Teléfono 61244. (18)

FORD, ocho cilindros, 1934. Santa Engracia, 34, tercero izquierda. (A)

CAFES

CAFES, los mejores. Plaza Santa Ana, 12 (11)

CALZADOS

ZAPATOS descanso. Señora, 9,75; caballero, 12,50. Jardines, 13. Fábrica. (21)

CONSULTAS

EMBARAZO, matriz. Doctor especializado. Hortaleza, 61. Contesto provincias. (2)

CURACIONES prontas, alivio inmediato, venéreo, sífilis, blenorragia, espermatorrea, sexuales. Clínica especializada. Duque Alba, 10; diez-una, tres-nueve. Provincias correspondencia. (5)

ALVAREZ Gutiérrez. Consulta vías urinarias, blenorragia. Preciados, 9: diez-una, siete-nueve. (18)

MEDICO, tocólogo. Consulta matriz, embarazo, esterilidad. Jardines, 13. (A)

RAYOS X. Reconocimiento, cinco pesetas. Enfermedades estómago, hígado, intestinos, pulmones. Tratamiento sin operar. Corredera Baja, 5. (6)

COMADRONAS

MERCEDES Garrido. Asistencia embarazadas pensión consultas. Santa Isabel, 1. (20)

PARTOS. Estefanía Raso, asistencia embarazadas, económica. Mayor, 40. (11)

PARTOS. Josefina. Pensión embarazadas. Médico especialista. Montera, 7. (2)

NARCISA. Consulta menstruación, hospedaje embarazadas. Conde Duque, 44, junto bulevares. (2)

EMBARAZADAS. Consulta médica gratuita. Hortaleza, 61. Provincias, sello. (2)

PROFESORA partos, consulta faltas menstruación, médico especialista. Alcalá, 157, principal. (5)

ROGELIA Santos. Hospedaje autorizado, embarazadas Glorieta San Bernardo, 3 (T)

MENSTRUACIONES suspendidas reaparecen. Consulta gratuita. Teléfono 21398; tardes. (3)

VICENTA Santaclara. Hospedaje, consultas, menstruación, especialista. Apodaca, 6. (6)

ROSA Mora. Pensión embarazadas. Consulta. Plaza San Miguel, 9. (11)

MARIA Mateos, profesora partos. Consultas, hospedajes embarazadas. Autorizada. Carmen, 33. Teléfono 26871. (2)

COMPRAS

MOTORES, maquinaria, talleres completos, material eléctrico. Teléfono 71742. (20)

ALHAJAS, papeletas Monte. Casa Popular da mucho dinero. Esparteros, 6. (V)

ALHAJAS, papeletas del Monte. Paga más que nadie Granda. Espoz y Mina, 3, entresuelo. (T)

TRAJES caballero, muebles, objetos, condecoraciones, porcelanas, pago sorprendentemente. Teléfono 52776. Adolfo. (3)

LA Casa Orgaz. Compra y vende alhajas, oro, plata y platino, con precios como ninguna otra. Ciudad Rodrigo, 13. Teléfono 11625. (2)

MUEBLES, objetos, pisos, voy rápido. Pardiñas, 17. Teléfono 52816. (5)

COMPRO máquinas escribir, multicopistas, sumadoras, calculadoras, aunque estén empeñadas. Enrique López. Puerta Sol, 6. (9)

ALHAJAS, objetos, papeletas del Monte, máquinas de coser, escribir, aparatos de radio. La casa que más paga. Sagasta, 4. Compraventa. (2)

ORO, 5,75 gramo. Pagamos todo su valor alhajas, plata, platino, dentaduras. Plaza Mayor, 23 (esquina Ciudad Rodrigo). Teléfono 15657. (3)

COMPRO chapas uralita usadas, escalera caracol. Teléfono 70909. (18)

DENTISTAS

MARIA Carmen Hernández Bravo. Goya, 83. Teléfono 52958. Consulta de 3 a 7. Francés, alemán. (T)

ALVAREZ, Magdalena, 26. Especialista dentaduras, precio módico. Consulta gratis. Teléfono 11264. (5)

DENTISTA. Hago dentaduras, 30 pesetas; diente oro, garantizado, 15. Aduana, 3, primero. (18)

DENTISTA Cristóbal. Atocha, 39. Teléfono 20603. (T)

ENSEÑANZAS

ACADEMIA Bilbao. Secretarios, Dirección, Seguridad, mecanografía (alquilamos), bachillerato, comercio, taquigrafía, cultura, idiomas. Fuencarral, 119, segundo. (2)

ACADEMIA Domínguez. Cultura general, taquigrafía, mecanografía, 5 pesetas. Alvarez Castro, 16. (2)

CORTE, aprendizaje rápido. Fernández de la Hoz, 38, principal derecha F. Estrada. (10)

ALUMNO último curso ingeniero agrónomo biología, matemáticas, peritos, bachillerato. Teléfono 47469. (T)

FARMACIA, Medicina, primer curso por profesorado técnico. Bachillerato, repasos prácticos, métodos abreviados. Laboratorios. Internado. Academia Central. Calle Dos de Mayo, 6. (10)

FRANCES (París), profesor competente. Preguntad: Monsieur Séverin. Hermosilla, 3. (3)

INGLES. Enseñanza rápida, eficacísima, facilitándose grandemente estudios. Conversación. Traducciones. Profesor Wolseley. Castelló, 37. (4)

ACADEMIA Redondo. Romanones, 2. Bachillerato, preparación especializada, taquimecanografía, cultura general, idiomas, cálculos, gramática, honorarios reducidísimos. (18)

PROFESORA francés, inglés. Alburquerque, 5, primero, esquina Proyecciones. (V)

10 pesetas clase diaria corte, confección, concédese título, métodos rapidísimos, modernos. Academia Redondo. Romanones, 2. (18)

BACHILLERATO muy abreviado. Escribid: Apartado Correos 12.073. Madrid. (A)

FRANCES, inglés, alemán, siete pesetas. San Bernardo, 1, entresuelo. (7)

MECANOGRAFIA, Taquigrafía (enseñanza-dictados). Academia Especializada. Montera, 7. (16)

PROFESORA ayudante Instituto, Universidad, sección Letras, lecciones, preparaciones, cultura general. Teléfono 35873. (16)

OFRECESE profesora Primera enseñanza y bachillerato. Teléfono 34859. (T)

RECUSAD maestros Taquigrafía que omitan sistema García Bote, taquígrafo Congreso. (24)

IDIOMAS. Inglés, francés, alemán, italiano, profesor extranjero. Calle Apodaca, 9, primero. Teléfono 43488. (21)

ALEMANA, profesora excelente, prepara oposiciones exámenes Institutos, Facultad, etc. Señora Trude. Alberto Aguilera, 5. (3)

CORREOS, Telégrafos, Policía. Marín Amat. Claudio Coello, 65. (3)

LICENCIADO en Derecho admite alumnos preparación Derecho y bachillerato. Mendizábal, 21, entresuelo izquierda. (T)

INTENDENTE mercantil, profesor auxiliar, prepara carrera Comercio, bachillerato, oposiciones, similares, económico. Santa Engracia, 43, segundo izquierda. (T)

CIVIL, administrativo, mercantil, clase particular, edificio Callao, entrada: Jacometrezo, 1: de cuatro a seis. (2)

SEÑORITA parisina, joven, licenciada Sorbona, francés. Dato, 21. (3)

"SINASPO", nuevo método para enseñar idiomas. Alemán en un mes. Clases por el autor. Costanilla, Angeles, 8. (2)

OFRECESE profesora primera enseñanza y bachillerato. Teléfono 34859. (T)

PROFESOR inglés, francés, módico. Tres Cruces, 4. Pasaje. (18)

PROFESORA corte a domicilio, 25 pesetas. Teléfono 35604. (8)

ASOCIARIAME caballero, señorita, tomar clases francés, gastos 20 pesetas mes. Apartado 12.154. (V)

DARIA lecciones domicilio matemáticas, Física, química, bachiller. Dirigirse, escrito: Administración DEBATE número 49.881. (T)

JOVEN culto, sabiendo contabilidad, desearía colocación comercio o cosa análoga. Escribid: DEBATE 49.881. (T)

LICENCIADO Filosofía y Letras, profesor Instituto, lecciones, repasos. Llorente. Teléfono 53990. (A)

ESPECIFICOS

TE Pelletier. Evita estreñimiento, congestiones, hemorroides, 15 céntimos. (V)

LOMBRICINA Pelletier. Purgante infantil expulsa lombrices, 20 céntimos. (V)

LAS señoras que sufren molestias propias de su sexo, usando Iodasa Bellot encontrarán alivio a sus dolores; regulando las funciones propias de su organismo. Venta farmacias. (22)

FOTOGRAFO

FOTOGRAFIA industrial, preparación catálogos, trabajos color. Rasche. Glorieta Bilbao, 1. Teléfono 32436. (3)

MASCARAS. Retratos con regalo. Precios reducidos. Bola, 13. (10)

¡CARNAVAL! Un regalo espléndido a todas las máscaras que se retraten en nuestra casa, hace Roca. Tetuán, 20, entresuelo. (2)

FILATELIA

PAGAMOS bien sellos, colecciones. Librería Filatelia. Pozas, 2, esquina Pez. (5)

FINCAS

Compra-venta

VENTA San Fernando, 170 fanegas, a 300 pesetas. Teléfono 13346. (24)

VENDO casa Madrid, admitiendo pago finca rústica y dinero. Apartado Correos 3.078. (T)

FINCAS rústicas, urbanas, solares, compra o venta, alquiler villas, pisos amueblados Administraciones "Hispania". Oficina la más importante y acreditada. Alcalá, 60 (lindando Palacio Comunicaciones). (3)

VENDESE casa barata. Villatoro (Avila), local para coches. Ferraz, 24. Madrid. (T)

COMPRAMOS, vendemos y administramos fincas. Especializados en rústicas. Trinidad. Hileras, 17. Teléfono 15354. (18)

COMPRO una, dos casas ensanche 500 a 900.000, urgente. Teléfono 49632. (8)

CIUDAD Fin de Semana, terrenos en condiciones excepcionales de precio, pago por cuotas mensuales. Oficinas: San Bernardo, 15: de 4 a 9. (6)

MAGNIFICA casa sitio y renta. Teléfono 72141: once a una. (T)

CASAS en Madrid, vendo y cambio por rústicas. Brito. Alcalá, 94. Madrid. (2)

HOTEL capacidad, confort, vendo barato. Teléfonos 50463, 53206. (3)

FINCA véndese lindando estación próxima Madrid con gran nave para fábrica, almacenes, etc. Razón: Apartado 4.042. Madrid. (T)

AVENTURAS DEL GATO FELIX

"Jeromín", la gran revista para niños, publica todos los jueves una plana completa de Aventuras del Gato Félix, diferentes de las que publica EL DEBATE.

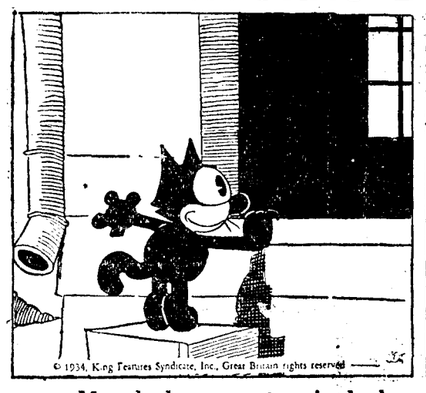

—¡Menuda despensa estoy viendo desde aquí! Este es mi homenaje, ¡y asistiré a él!

—El médico dirá lo que quiera; pero por comer un poco no voy a engordar más.

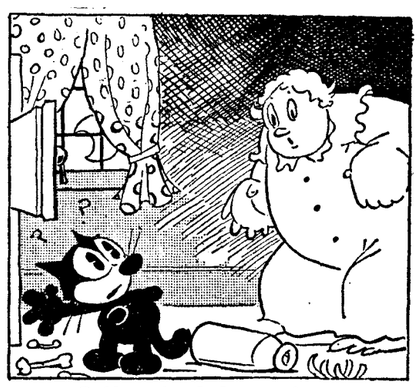

—¿Quién te ha dado permiso para entrar aquí?

—¡Pobre gato! ¡El tendría hambre, y yo tengo que estar a dieta!

SOLAR. Hermosilla, 3. Mediodía. Poniente. Señor Sánchez Blanco. Augusto Figueroa, 4. (2)

VENDO, compro, permuto casas por otras fincas y dinero. Camacho. Infantas, 26. Teléfono 23071. (5)

FINCAS. José María Ortiz de Solórzano. Compra, venta de fincas rústicas y urbanas, solares. Fuencarral, 33. Madrid. (T)

VENDO hotel por carretera Chamartín, todas comodidades, hace esquina, tiene garage, jardín, más detalles: Apartado 1.246. Madrid. (T)

VENDO casa céntrica, rentando 9 %. Teléfono 31729. (2)

DINERO sin hipoteca facilito. Apartado 8.084. (2)

COMPRO casa hasta cuarenta mil duros barrio Argüelles. Apartado 8.084. (2)

CASA medianera Museo Lope de Vega, dos plantas, 2.522 pies, precio solar. Cervantes, 13. (11)

VAQUEROS y hortelanos. Gran finca 60 fanegas regadío para siembra alfalfa y otros, buenos edificios. Vaquerías toda cercada, cerca Miraflores. Facilidades pago. Hernández. Trafalgar, 29, segundo. (2)

SOBRE solar, aunque esté en ensanche o extrarradio, coloco 200 a 225.000 pesetas, tres, cuatro años. Serrano. Eduardo Dato, 21: siete-nueve. (2)

CAPITALISTAS, propietarios. Antes de comprar o vender casas y solares en Madrid, visítenme. Serrano, Eduardo Dato, 21: siete-nueve. (2)

PROPIETARIOS: compro tres casas al 6 y 7 %, buenos sitios. Pago contado. Serrano. Eduardo Dato, 21; siete-nueve. (2)

HOTEL. General Oráa, esquina Porlier, jardín, garage. Facilidades pago. (18)

CASA capitalizada 9 % libre, permuto por solar, abonando diferencia, precio 50.000 duros. Escribid, sin intermediarios: Apartado Correos 10.057. (8)

POZUELO, Estación, 60.000 pies cercados, arbolado, baratísimos; otras fincas. Propietario. Lucas. Estación Pozuelo. (A)

CASA 20.000 pesetas, dos pisos, 15 habitaciones, alcantarillado, jardín, garage, pueblo próximo Madrid. Fuentes, 12. (3)

COMPRO hotel Madrid, plazos. Cinco habitaciones mínimo, jardín. Inútil sin escribir detallando condiciones finca y venta. Barba. Santa Cruz Marcenado, 4. (A)

GUARDAMUEBLES

MUEBLES, cinco pesetas, recogida gratis. Paseo Marqués Zafra, 18. (5)

HIPOTECAS

URGE colocar 50.000 pesetas en segunda hipoteca. Dirigirse: Resero. Plaza República, 8. (2)

HIPOTECAS primeras, segundas, 6 anual, casas Madrid. Rapidez, reserva. Camacho. Infantas, 26. Teléfono 23071. (5)

HIPOTECAS. Miguel Pizarro, agente oficial. Fuencarral, 33. Madrid. (T)

AL seis anual Madrid, provincias. Hortaleza, 59, primero: diez-tres. Señor Ortuño. (T)

SOBRE solar, aunque esté en ensanche o extrarradio, coloco 200 a 225.000 pesetas, tres, cuatro años. Serrano. Eduardo Dato, 21: siete-nueve. (2)

DIRECTAMENTE capitalista, tomaría pesetas 65.000, segunda hipoteca. Escribid: Samprietros. Santa Polonia, 8. (A)

NECESITO hipoteca previa, 125.000 pesetas, solar propio, construídas dos plantas. Apartado 440. (T)

HUESPEDES

PENSION Domingo. Aguas corrientes, económico. Mayor, 9, segundo. (20)

PENSION confort, precios reducidos. Goya, 75. "Metro" Goya. (T)

PENSION Nueva Bilbaína. Espoz y Mina, 17, primero. Todo confort. (23)

GRATIS: Proporcionamos casas particulares, pensiones honorables, desde 5 pesetas. Preciados, 10, entresuelo. (V)

NECESITAMOS habitaciones bonitas para estables. Preciados, 10, entresuelo. (V)

GRATUITAMENTE indicamos mejores habitaciones, pensiones, ahorrándole molestias. Internacional. Príncipe, 1. (V)

ROOM-Information. Wohnungsnachweis gratis International Service. Príncipe, 1. (V)

FAMILIARES desean pensión completa, estables, casa familia honorable, prefiriendo vascongada. Escribid precio. Vasco. Prensa. Carmen, 16. (2)

RESTAURANT Mercedes. Montera, 29. Cuatro platos, vino, postres, 1,70; habitación, 2,50; completa, 6 pesetas. Calefacción. (7)

PARTICULAR admite enfermos. Colonia Madrileña. Hotel 318. Madrid. (16)

PENSION Suiza. Gran confort, excelente cocina española, mejor sitio Madrid. Paseo del Prado, 14. Teléfono 18691. (18)

ANUNCIOS todos periódicos. Agencia Reyes. Preciados, 52. Descuentos. 21333. (18)

FAMILIARMENTE, 5,25 a 6,75, incluido baño, calefacción, teléfono. Preciados, 35, primero izquierda. (18)

HOTEL Fornos, hermosa sala, matrimonio, tres amigos, trato familiar. Fuentes, 5, principal. (18)

PENSION Gran Vía. Espléndida, lujosa, soleadísima habitación, máximo confort, tres amigos, siete pesetas; matrimonio, ocho. Avenida Dato, 23, cuarto. (18)

PENSION Guevara. Fuentes, 5, segundo (junto Arenal). Precios módicos, buen trato. (5)

CONFORTABILISIMOS dormitorios, con, sin. Dato, 10, primero 2. (18)

ALQUILO alcoba todo lujo, con. Goya, 24. (8)

PENSION económica, matrimonio, amigos, baño, teléfono. Valverde, 35, primero izquierda. (9)

HABITACION económica, tranquila, baño. Montesa, 28, principal izquierda. (9)

NECESITAMOS habitaciones elegantes, para extranjeros. Internacional. Príncipe, 1. (V)

PENSION Vizcaína. Precios módicos, abonos cubiertos. Plaza Santa Bárbara, 4. (18)

PENSION cuatro pesetas, balcón calle, habitaciones independientes. Pez, 20, segundo. (18)

PENSION Cristóbal. Confortabilísima, desde 10 pesetas. Preciados, 4, principal. (16)

HERMOSOS pisos, uno 11 habitaciones, otro siete, todo confort. General Arrando, 5. (T)

EXTRANJERA, casa todo confort, daría pensión completa o comida. Luchana, 27, cuarto izquierda. (3)

FAMILIA distinguida, habitación, todo confort, estables, esmeradísimo trato familiar, económico. Teléfono 47640. (T)

MONTAÑES. Pensión, restaurant, abonos prácticos. Fuencarral, 12. (2)

SEÑORA distinguida daría pensión, familia, caballeros posición, preferible extranjeros. Alberto Aguilera, 34, cuarto. (18)

COLINDANDO Gran Vía, pensiones céntricas, desde 7 pesetas. Miguel Moya, 4. Concepción Arenal, 3. (2)

INCREIBLE. Hospedaje completo desde 6,25; edificio, instalación, nuevos, todos adelantos, calefacción central, ascensor; plato ternera diario (frente Palacio Prensa). "Baltymore". Miguel Moya, 6, segundo. (18)

HOTEL Niza. Calefacción central, aguas corrientes, completa 8 pesetas, ascensores subir y bajar. Dato, 8. Gran Vía. (10)

NECESITANSE pensiones, habitaciones para estables. Príncipe, 4, principal. (3)

PENSION desde 5 pesetas, baño, teléfono. Hernán Cortés, 9, principal. (18)

PENSION Logroñesa, 6, 7 y 8 pesetas; baño, ducha, teléfono, calefacción. Pérez Galdós, 4, principal. (2)

PENSION Cantábrico. Cruz, 3. Calefacción, aguas corrientes a 10 pesetas. (21)

PENSION Rodríguez. Gran confort. Cocina de primer orden. Pensión, desde 10 pesetas; habitaciones, desde 5. Avenida de Peñalver, 14 y 16. (T)

PENSION Riama. Limpieza, comida insuperable, menús variadísimos, todos domingos pollo, aguas corrientes, calefacción, baños, ducha, ascensor, teléfono, viajeros, estables, desde 9 pesetas. Antes de hospedarse visiten Pensión Riama. Salud, 13, primero (Gran Vía). (A)

MONTEMAR. Pensión-hotel. Dato, 31. Desde 10 pesetas. (9)

SEÑORA cede habitación, con o sin, baño, calefacción. Espartinas, 4, ático derecha. (3)

PENSION completa, 5,50 pesetas, confort. Alberto Aguilera, 11, segundo derecha. (3)

PENSION económica, dos, tres amigos, con mirador. Fuencarral, 39, principal. (3)

FAMILIA admitiría un huésped. Hernán Cortés, 17, tercero izquierda. (6)

FAMILIA formal cede habitación grande, soleada, vistas calle; completa, uno o dos. Alberto Aguilera, 36, cuarto izquierda interior, ascensor. (9)

ADMITENSE, uno, dos; confort, seis pesetas, completa. Alberto Aguilera, 11, segundo izquierda. (5)

CEDESE gabinete exterior, caballero estable, único. Amnistía, 6, segundo derecha. (Opera.) (5)

PENSION completa, comida abundante, exterior, baño, completa, cinco pesetas. Gaztambide, 33, entresuelo derecha. (5)

EN familia, 4,50. Mayor, 41, primero izquierda. (2)

HABITACION barata, exterior, soleada, baño, único. Plaza España. Teléfono 48165. (T)

HABITACION, confort, caballero estable, único huésped. Alfonso XII, 5, cuarto derecha (Fomento). (T)

CASA tranquila, gran confort, cede hermoso gabinete, pensión persona estable. Príncipe Vergara, 30, cuarto derecha. (T)

GRATUITAMENTE informamos hospedajes. Preciados, 33. 13603. (18)

RESIDENCIA Hogar señoritas, dirigido familia distinguida, calefacción. Pavía, 2. (18)

PENSION completa, 5, 5,50, 6 y 6,50 individual, dos, tres amigos. Peligros, 6. (18)

PENSION Escobar. Precios económicos, confort. Alcalá, 17, segundo. (18)

ALQUILO habitación, caballero formal, baño. Escosura, 27, entresuelo izquierda. (18)

GABINETE exterior, baño, ascensor. San Bernardo, 30 moderno, segundo. Próximo Gran Vía. (V)

SEÑORA honorable cede habitación, confort. Churruca, 14-16, tercero B, centro izquierda. (5)

EXTERIOR, en familia, confort. Cardenal Cisneros, 56, principal izquierda. (8)

PARTICULAR cede habitación exterior, sin, caballero formal, preferible empleado, estable. Palma, 69, primero derecha. (3)

VIUDA, habitación caballero, señorita, único. Núñez Balboa, 83, bajo derecha. (8)

GRATIS facilitamos hospedajes, todos precios. Elioss. Dato, 6. (V)

CABALLERO desea pensión casa moderna, preferible particular, cerca Argüelles. Escribid: Preciados, 10. Peletería. (V)

ALQUILO elegante habitación, confort. Teléfono 61441. (V)

FAMILIA honorable cede habitación, céntrica, confort. 35098. (V)

PARTICULAR cede habitación todo lujo, confort. Caballero Gracia, 20, principal izquierda. Inclán. (T)

ESTABLE, económico, con balcón. San Vicente, 37, primero. (T)

PARTICULAR, hermoso gabinete exterior, confort a estable. Goya, 58, tercero. (T)

EN familia, uno o dos amigos. Infantas, 23, primero izquierda. (T)

CEDO habitación próxima Congreso. Escribid: DEBATE 49.862. (T)

EXTERIOR, todo confort. General Arrando, 10, tercero centro. (T)

PRECIOSA habitación exterior dos amigos, con, todo confort. Eduardo Dato, 27, ático centro. (T)

CASA particular cede hermoso gabinete vistas Gran Vía a caballero estable, con, calefacción, baño, teléfono, ascensor. Razón: Salud, 8. Tienda. (T)

HABITACION confort, con, sin. Raimundo Fernández Villaverde, 15, primero A. (11)

ALQUILO habitaciones completas. Avenida Pablo Iglesias, 14, portería. (8)

PENSION Selecta, cocina sana, sol, aire, quietud, confort, agua caliente habitación, jardín. Serrano, 115. Teléfono 60235. (18)

HABITACION doble, baño, único, con o sin. Corredera Baja, 17, segundo. (T)

PARTICULAR cede exterior, con, sin. Hartzenbusch, 17, bajo. (T)

SE cede habitación, pensión completa 4,50. Lope de Vega, 33, principal. (T)

SEÑORA o señorita habitación, con o sin, todo confort. General Porlier, 82, tercero H. (T)

CASA particular admite caballero, pensión económica. Jacometrezo, 84, segundo. (2)

A persona seria, estable, alquilaría bonita habitación, confort. Preciados, 9. (2)

ESTABLES desean habitaciones, casa particular, confort, únicos, próximo Moncloa. Escribid: "Luis". La Prensa. Carmen, 16. (2)

PENSION desde 5 pesetas, teléfono, baño, ascensor. Preciados, 29, segundo. (2)

PENSION Arenal. Confort, seis pesetas. Mayor, 14, primero. (2)

CASA seria cede habitación dos camas, estables, con, sin. Rodríguez San Pedro, 12, segundo. (3)

HABITACION confort, uno, dos, tres estables, con. Francisco Rojas, 5, segundo. (3)

ARGUELLES. Gran confort, estilo moderno, dos, tres personas, completa, económico. Rodríguez San Pedro, 61, entresuelo derecha (esquina Gaztambide). (3)

ESTABLE desea pensión completa, confortable, céntrica o próxima Facultad. Escribid, precios, condiciones: Viriato, 66. Teodoro. (9)

CEDO medio piso exterior, económico. Pez, 15, tercero derecha. (2)

HABITACION confort, con, sin. Acuerdo, 29, segundo letra B. (10)

ALQUILO dos habitaciones exteriores para despacho. Fuencarral, 10, segundo izquierda. (16)

DESEO dos, tres estables, económico. Alcalá, 4, segundo izquierda. (16)

EXTERIOR, dormir, únicos, baño, hasta cinco tarde. Goya, 47, primero derecha. (16)

PENSION Hernando. Completa, 6-7 pesetas, comida vasca, baño, calefacción, ascensor, teléfono. Romanones, 11. (18)

A extranjero habitación exterior, baño, calefacción, teléfono, único 75 pesetas. Ayala, 55. (A)

CEDO habitación soleada, estable. Ronda Atocha, 35, principal centro derecha. (A)

UNICO huésped alquilo, confort. 61049. (E)

SE alquilan habitaciones, baño. Desengaño, 4, primero (próximo Gran Vía). (E)

SE desea estable en familia. Marqués de Cubas, 6. (E)

PENSION confortable, tranquila, económica, acreditada cocina. Barquillo, 36, primero derecha. (E)

CASA particular alquilo gabinete, con, sin, teléfono. Augusto Figueroa, 13, tercero. (E)

FAMILIA honorable, todo confort, admitiría dos amigos, casa soleada. Acuerdo, 29, cuarto B. (3)

PENSION en familia. Bárbara Braganza, 14, primero. (T)

PENSION honorable, económica, con o sin. Sacramento, 6. (T)

PARTICULAR, pensión económica confort. Pardiñas, 8, primero izquierda. (T)

LABORES

DIBUJOS modernos, sueltos, elegir, tamaño natural, iniciales sueltas, todos nombres, envíos reembolso. "Casa de los Dibujos". Carmen, 32. (5)

MADERAS

ADRIAN Piera. Sucursal quinta. Bravo Murillo, 73, esquina a Ramiro II. (3)

MAQUINAS

MAQUINAS escribir ocasión a 125, 300, 400, 500 pesetas. También alquilamos buenas máquinas. Enrique López. Puerta Sol, 6. (9)

MAQUINAS nuevas y reconstruídas en buenas condiciones de pago, alquiler, reparaciones, accesorios para toda clase de máquinas de escribir, calculadoras. Otto Herzog. Andrés Mellado, 32. Teléf. 35643. (T)

MAQUINAS escribir. Alquiler, venta plazos, reparaciones perfectas. Morell. Hortaleza, 17. (21)

MAQUINAS coser Singer, ocasión. Garantizadas cinco años. Taller reparaciones. Casa Sagarruy. Velarde, 6. Teléf. 20743. (22)

MODISTAS

MARIE. Alta costura. Vestidos, abrigos. Marqués Cubas, 3. Se admiten géneros.

PAZ alta costura, vestidos, abrigos, admito géneros. Hortaleza, 7, segundo. (18)

PELETERIA, confección, renares, desde 40 pesetas. Renardinas. Teñimos. Bola, 13. (3)

COSTURERA informada, domicilio, 2 pesetas. Ríos Rosas, 48. Antonia Martín. (5)

SOMBREROS señora, últimos modelos, arreglo, 5 pesetas. Any. Apodaca, 13. (18)

SEÑORAS, corto y preparo, 7 pesetas. Fuencarral, 127. Teléfono 35604. (8)

MODISTA. Vestidos, 10; abrigos, 12. Teléfono 73068. (8)

MUEBLES

NOVIAS. Duque de Alba, 6. Muebles baratísimos. Inmenso surtido en camas doradas, madera, hierro. (24)

MUEBLES y camas estilo moderno, precios modestos. Torrijos, 2. (23)

MUEBLES. Gran Bretaña. Camas y muebles. Plaza Santa Ana, 1. (T)

MUEBLES. Veguillas. Desengaño, 20. Camas doradas, plateadas. Veguillas. Desengaño, 20. (10)

OPTICA

OPTICA América. Alcalá, 35. Al por mayor y detall. Próxima apertura de una sucursal en Carmen, 8. (V)

OPTICAS Arnau. Proveedor Clero. Ordenes religiosas, 15 por 100 descuento, graduación vista gratis, personal competente. Plaza Matute, 4; Conde Romanones, 3. Madrid. (V)

PATENTES

PATENTE importantísima necesita capitalista, seriedad. Saneras. Méjico, 3. (T)

CONCEDESE licencia explotación patente número 105.588, por "Mejoras en los cautodos termiónicos para dispositivos tubulares de vacío". Vizcarelza. Agencia Patentes. Barquillo, 26. (3)

CONCEDESE licencia explotación patente número 117.786, por "Una máquina automática para la elaboración de pastelería hueca o acopada". Vizcarelza. Agencia Patentes. Barquillo, 26. (3)

CONCEDESE licencia explotación patente número 122.446, por "Un dispositivo para facilitar la colocación, con centrado perfecto de las almas amovibles en tubos de cañones de diámetros múltiples". Vizcarelza. Agencia Patentes. Barquillo, 26. (3)

CONCEDESE licencia explotación patente número 96.608, por "Un aparato para el registro y aprovechamiento de los movimientos de un barco o de fuselaje de una aeronave, con relación a la vertical y al meridiano local". Vizcarelza. Agencia Patentes. Barquillo, 26. (3)

CONCEDESE licencia explotación patente número 122.861, por "Mejoras en los atagufas de acero". Vizcarelza. Agencia Patentes. Barquillo, 26. (3)

CONCEDESE licencia explotación certificado de adición número 96.621 (a la patente número 94.513), por "Un material de artillería particularmente aplicable para el tiro contra aeronaves". Vizcarelza. Agencia Patentes. Barquillo, 26. (3)

PELUQUERIAS

PERMANENTES, tinturas, masajes, belleza, informes y demostraciones gratis, todos los días. Los jueves, 10 noche. Laboratorios Carasa. Dato, 20. (18)

ONDULACIONES marcel, una cincuenta, domicilio. Felisa. Teléfono 71147. (A)

PRESTAMOS

PRESTAMOS autorizados sobre alhajas y papeletas. Carrera San Jerónimo, 9, entresuelo. (11)

COLOCARIA 150.000 pesetas, primera hipoteca, sobre buena casa Madrid; no trato intermediarios. Escribid: DEBATE número 48.496. (T)

NEGOCIO tranquilo, seguro, precisa socio 50.000 pesetas, administradas él mismo. Escribid: Publicidad Domínguez. Matute, 10. (11)

DIRECTAMENTE prestaría hasta 30.000 primera hipoteca, casas. Teléfono 48165. (T)

DOY colocación de 150 pesetas, cuatro horas, fianza garantizada, 1.500 pesetas, mañanas. Cristóbal Bordiu, 44 Señor Rivas. (T)

INTERESARE en negocio serio, seguro, gran porvenir, persona algún capital. Teléfono 25094. Creus. Jorge Juan, 54. (V)

DIRECTAMENTE capitalista deséanse pesetas 55.000, detrás Banco. 10 años, 7 interés. G. Almirante, 10. (16)

RADIOTELEFONIA

RADIORREPARACIONES sin competencia, máxima garantía. Economía. Radiorrepa. Plaza San Miguel, 7. Teléf. 25545. (V)

REPARACIONES radios todas marcas, garantía, rapidez, economía. Vivomir. Alcalá, 67. (3)

RADIOS Philips continua y alterna ocasión. Aeolian. Conde Peñalver, 22. (V)

CONSTRUCTORES, aficionados, compro partidas radio, accesorios, fornituras, auriculares, conmutratices, motores. Teléfono 75993. (7)

RADIO, estilo preferido, aparatos hechos por encargo; precios módicos. Escribid: Claravoz. Hermosilla, 100. (V)

SASTRERIAS

SASTRERIA García. Hechuras, 45 pesetas, forros seda. Colón, 13, entresuelo. (10)

SASTRERIA Peinado. Reformo, vuelvo gabanes, trajes, libreas. Almagro, 12. (T)

TRABAJO

Ofertas

ESTOS anuncios, Agencia Reyes. Preciados, 52. Grandes descuentos. 21333. (18)

DESTINOS licenciados Ejército. Hay 5.000 agentes vigilancia uniformados, 450 para Correos, porteros ministerios, repartidores Telégrafos, alguaciles Juzgados Instrucción, ingreso Guardia civil, ábrese nuevamente carabineros, restablecimiento Junta calificadora. "La Patria", diario nacional, remite relaciones vacantes. Suscripción, 5 pesetas trimestre. Redacción: Santa Engracia, 24. (3)

FAMILIAS obreros, empleados, ganarán de 8 a 10 pesetas diarias trabajando en su domicilio trabajo fácil. Solicitudes hasta el 15 de mayo. Artículos Etnarom. Mar, 73. Barcelona. (T)

NECESITASE torno 1,5 a 2 metros entre puntos. Ofertas detalladas, escritas: Príncipe, 4, portería. (T)

100-150 pesetas semanales trabajando mi cuenta propio domicilio, pueblos, provincias. Apartado 9.077. Madrid. (3)

REPRESENTANTES necesitamos poblaciones. Remitiremos muestrario gratuito. Nacional. Córcega, 195. Barcelona. (1)

REPRESENTANTES ambos sexos, pueblos, provincias, necesítanse. Artículos perfumería. Blasco Garay, 62. Mauricio. Abstenerse visitar. (8)

500-1.000 mensuales, haciéndonos circulares, direcciones, juguetería (provincias). Apartado 544. Madrid. (5)

COCINERA conozca cocina francesa, poca familia, sin compra. Granja, 5. Parque Metropolitano: de 2 a 5. (2)

NECESITO taquimecanógrafo, tres horas mañana, quince duros mensuales. Informes: Apartado 607. (T)

PRECISAMOS taquimecanógrafa rápida, buenas referencias, indispensable un día prueba. Vivomir. Alcalá, 67. (T)

NECESITO socio 40 a 50.000 pesetas, asentador frutas, hortalizas; garantizo 40 % utilidades, administradas por él mismo. Preciados, 7. Continental. Gumersindo. (5)

SUELDO, trabajo oficina, aportando quinientas pesetas. Escribid: Ras. Preciados. 52. Anuncios. (18)

ADMITIRIA socio en venta exclusiva Madrid, buen negocio. Rivas. Cristóbal Bordiu, 44: de 4 a 6. (T)

PROPORCIONAMOS servidumbre, informada seriamente. Preciados. 33. 13603. (18)

COLOCACIONES particulares, administradores, cobradores, mecanógrafas, ordenanzas, porteros. 16.000 colocados. Costanilla Angeles, 8 (18)

HACEN falta oficialas de sombreros de señora. Madame Marie. Antonio Maura, 9. (18)

FRANCESA, sin pretensiones, cuidar dos niños. Montera, 15; de cuatro a seis. (18)

PERSONA activa, deseosa trabajar, bien presentado, necesito. Informes satisfactorios. Teléfono 25094. (V)

NECESITASE señorita para niños. Lista, 88, tercero izquierda. (8)

NECESITASE niñera alemana, sin pretensiones. Lista, 88, tercero izquierda. (8)

COMPRO libros todas clases, bibliotecas, Enciclopedia Espasa; pago espléndidamente. 47869. (4)

NECESITO muchacha informada. Señora Gil. Claudio Coello, 33. (16)

SE desean vendedores especializados en venta a plazos. San Agustín, 3. Tienda: de 4 a 7 tarde. (V)

NECESITAMOS vendedores muy expertos para balanzas y frigoríficos eléctricos en toda España. Grandes comisiones. Apartado 825. Madrid. (V)

Demandas

SEÑORA: La Milagrosa, institución católica, proporciona servidumbre cristiana. 57269. (23)

ADMINISTRADOR propiedades, bienes particulares, ofrécese. Garantías efectivas. Responsabilidad absoluta. Escribid: Apartado Correos, 362. (16)

DONCELLAS, cocinera, amas, nodrizas informadas. Católica Hispanoamericana. Fuencarral, 88. Teléfono 25225. (5)

TRADUCCIONES técnicas alemanas rápidamente. Trude. Alberto Aguilera, 5. (3)

JOVEN estudiante, francés, 20 años, busca colocación buena familia española, católica, como preceptor, secretario particular o vigilante internado, serias referencias. Escribid: DEBATE número 40.375. (T)

CALEFACCIONES, instalaciones, reformas, arreglos, montador calefactor, económico (Moreno). Teléfono 70075. (T)

NODRIZAS y sirvientas todas clases, proporcionamos gratuitamente. Llamando teléfono 16279. Palma, 7. (8)

MATRIMONIO sin hijos, para portería. Informarán: Francisco Giner, número 53. (T)

BARNIZO toda clase muebles, precios reducidos. Teléfono 77149. Manuel Bernabé. (T)

OFRECESE buena cocinera. Manuel Cortina, 11, portería. (8)

TALLER único reparación dínamos, electricidad, ingresos fijos 5.000 anuales y más por eventuales, desea socio industrial o traspaso. Varela. Horreo, 49. Santiago (Galicia). (T)

PINTOR toda clase trabajos de pintura, precios económicos. Teléfono 41006. (T)

SEÑORA joven, inteligente, referencia, ofrécese secretaria, regentar casa, cargo análogo. Escribid: M. García. Alonso Cano, 56, principal B. (5)

SERVIDUMBRE informada facilitamos Madrid, provincias. Cruz, 30, principal. Teléfono 11716. (V)

SEÑOR muy práctico negocios exportación se ofrece. Escribid: DEBATE número 48.494. (T)

SEÑORA serviría a señor o señora sola. Hilarión Eslava, 26, portería. (T)

SEÑORITA educada, para atender consulta, teléfono, tienda, acompañar señora de edad o madre e hija, para atender estanco o cosa análoga, inmejorables referencias. Escribid: DEBATE 48.491. (T)

DOS hermanas familia bien, media edad, colocaríanse casa personas mayores. Cebrián. María Molina, 14, primero. (T)

TAQUIGRAFA catalana, escribiendo correctamente castellano, catalán, ofrécese. Escribid: Robledano. Montera, 15. Anuncios. (16)

A. Católica ofrece cocinera, doncella vascongadas, ama seca, chica para todo. Larra, 15. 15966. (3)

OFRECESE asistenta joven. Ríos Rosas, 48. Julia Martín. (

PERFILES HUMORISTICOS

UNO DE LADRONES

Una vez más los eternos agoreros de desdichas nacionales aseguran, en todos los tonos, que atravesamos un momento difícil, que vivimos unas horas de angustia y de zozobra, en las que impera un gran confusionismo político. No lo dudo. Es muy posible. Y, sin embargo...

¿Les cuento uno de ladrones? Es algo inocente y ejemplar. Verán ustedes...

Remontémonos al siglo XVII. Comprendo que es remontarse demasiado. Pero es preciso guardar, en lo posible, la más escrupulosa fidelidad histórica.

En el siglo XVII había bandidos. Naturalmente, esto no es ninguna novedad. También los hay ahora, y hasta elegantes. Y los hubo con anterioridad. Y siempre, desde que Caín "afanó" la quijada de un asno—entonces no había contrabando de armas—para asesinar con ella a su hermano Abel. La historia es una repetición, un tanto monótona, de algunos hechos-tipo. Con todo, afirmaré una cosa. Y es que los bandidos del siglo XVII se diferenciaban absolutamente de los paisanos honrados. Es eso lo que no ocurre hoy; de aquí esos lios espantosos...

Sí; los bandidos de la época, aparte de limpiarse los dientes con trabucos naranjeros, llevaban unas clásicas, inconfundibles patillas en forma de hacha. Y gastaban pantalones cortos, con cintitas rojas. Y cantaban, casi todos, hasta los que no eran españoles, la ópera "Carmen". Después la plagió un compositor francés.

Además, tenían limitado su campo de acción. Hoy se roba en todas partes, aun en los lugares más inverosímiles y de las formas más estrafalarias. Antes era preciso pasar por determinadas encrucijadas y en diligencia. Si alguien lo hubiera hecho en automóvil, estoy seguro de que, en vez de molestarle, le hubieran ovacionado.

Y ya es hora de entrar de lleno en mi narración. Ya que, puestos a robar, les estoy robando a ustedes un tiempo precioso.

Aconteció el suceso en Italia... Aquella tarde, Agata Pirelli estaba algo nerviosa ante el inminente viaje. No obstante, su digno padre, don Augusto Pirelli, no se preocupaba gran cosa.

Agata Pirelli era una muchachita tenue, pálida, ingenua y dulcemente romántica como una lectora de Rafael Pérez y Pérez. Su padre, por el contrario, era un hombre rudo, práctico, enérgico.

Agata suspiró:

—Tengo miedo, padre. Vamos en diligencia, pasamos por la encrucijada alta... y en la sierra está César Espaguetti con su banda.

—¿Y temes que toque el himno de Riego?

—No; si es su banda de ladrones.

—¿Temes que te rapten?

La hija enrojeció.

—No, padre... Temo que nos roben.

Aquí Augusto Pirelli sonrió de buena gana, como si hubiera escuchado un pensamiento profundo de Marcelino Domingo. Luego dijo:

—No te preocupes, bobita. Precisamente te he hecho fabricar unos zapatos especiales, dentro de los cuales llevarás las cincuenta mil liras que necesitamos para este viaje. ¿Quién va a sospechar de ti?

Y subieron al coche. Ancho, grande, duro, pesado. Por fortuna, no iba lleno. Sólo cobijaba a otro viajero. Un inglés bajo, grueso, rojo y cetrino. No siempre van a ser los ingleses altos, secos, rubios y pálidos.

El inglés era diplomático. Excuso decir que vestía con corrección, se expresaba con facilidad y tenía unos modales lentos, untuosos, aristocráticos.

La diligencia arrancó suavemente. Don Augusto Pirelli alisó el sombrero, que se le había aplastado al choque de la cabeza del viajero y el techo. Agata soltó las manos, que, previsoras, se habían agarrotado al asiento. El diplomático insinuó benévolamente la conveniencia de inventar pronto los ferrocarriles "pullman".

Luego se inició la clásica, inevitable, conversación de ladrones. Agata, con una ingenuidad que le hubiera envidiado Samper, confesó:

—Yo no tengo miedo, porque las cincuenta mil liras que llevamos están bien escondidas en la suela de mis zapatos.

El diplomático tosió ligeramente. Si padre e hija hubieran leído novelas de detectives, habrían deducido en el acto que aquella tos era de mal agüero.

En esto llegaron a la encrucijada alta. Y apareció César Espaguetti, el bandido.

—Buenas noches, señores...

Al ver el escaso número de viajeros, preguntó, curioso:

—¿Qué pasa que sale hoy tan poca gente? ¿No hay negocios? ¿Han pedido quizás el poder los socialistas?

Agata reía, alborozada. Su padre se frotaba las manos. El diplomático, con su característica flema británica, silbaba una canción popular. Espaguetti comprendió que aquel día le salía mal el negocio. Aligeró:

—Bien, bien... Veo que son pocos y, sin duda, con poco dinero. Páguenme, entre los tres, cincuenta mil liras y les dejo pasar...

Agata se sobresaltó ante la coincidencia de la cifra. Su padre contestó:

—No tenemos ni una.

—No; no es posible...

—Ni media...

El diplomático no pestañeó Ni le temblé la voz...

—Oiga usted, amigo César... Los zapatos de esa señorita... Sí... En la suela... encontrará usted las cincuenta mil liras...

El bandido descosió los zapatos. Recogió, asombrado, el dinero...

—Vaya, señores, ¡buen viaje! ¡Y muchas gracias!

Antes de partir preguntó al inglés:

—¿Quiere usted una pequeña comisión?

El diplomático se enfadó:

—Quite usted, hombre. Si es que la niña me lo dijo. Y como usted pedía precisamente esa cantidad...

Se alejaron. Augusto Pirelli jugaba con sus manos como si se entrenara para un combate de boxeo. El diplomático, casualmente, había sacado un pistolón del tamaño de una maleta y jugaba a su vez con el arma. No ocurrió nada de particular.

Al día siguiente, padre e hija, al tiempo que tomaban su desayuno en el hotel, comentaron el extraordinario incidente. De pronto les pasó el criado un ramo de flores con una tarjeta: la del diplomático.

¿Qué significaba aquello? El diplomático, fino, delicado, correcto, hasta meloso, habló:

—Sin duda les parecerá extraña mi conducta de ayer... Quizás han hecho de mí juicios temerarios... Tal vez han pensado que era yo un bandido... No, no... Señorita, aquí tiene usted sus cincuenta mil liras... Cuéntelas. Está bien, ¿verdad? Caballero, para que le pase el susto, ¡ahí van cincuenta mil liras más! Cómprese usted un fonógrafo. Los hay portátiles, de maleta, y le será más práctico escuchar unos discos que oír a su niña...

Augusto Pirelli sintió que a medida que subían las liras bajaba su indignación. El diplomático aclaró:

—Los ladrones pedían cincuenta mil liras... Ustedes negaban llevarlas. Nos hubieran registrado. A ustedes, claro, no les hubieran encontrado nada. En cambio, a mí me hubieran encontrado dos millones de liras, que llevo, por encargo de mi Gobierno, para adquirir al de Italia un submarino. ¿Comprenden?

Padre e hija lo comprendieron todo. Y admiraron la fina diplomacia del británico.

Por eso, cuando los impacientes censuran actitudes, apuntan traiciones, lanzan epítetos, yo me digo: vale más esperar. No vaya a ser que, como en el cuento de ladrones, sea todo una posición obligada. Y luego nos devuelvan el dinero.

Antonio PEREZ DE OLAGUER

LA CARTA DE ADHESION, por K-HITO

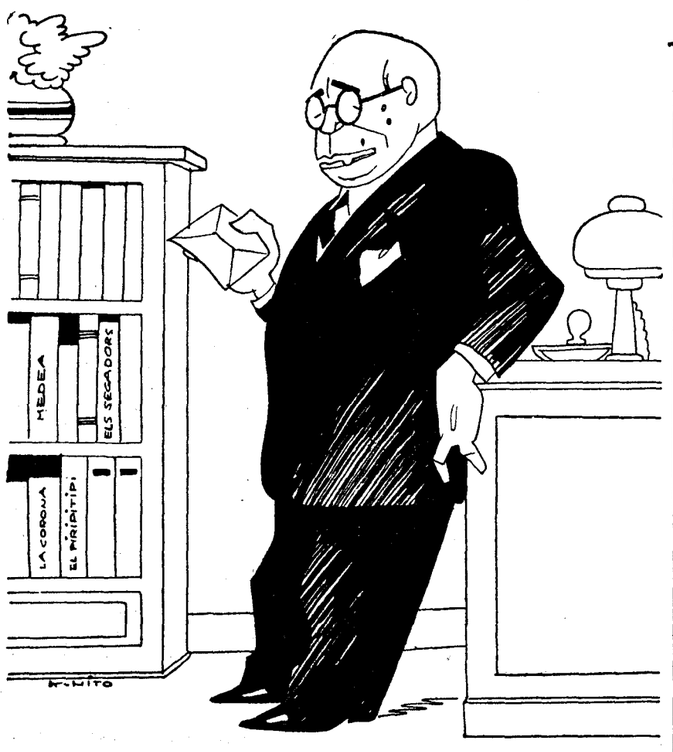

—¡Carambita! Trae cinco meses de retraso.

El príncipe Ananta acepta el trono de Siam

BANGKOK, 6.—La Asamblea Nacional ha ofrecido el trono, vacante por abdicación del rey, al sobrino de éste, Príncipe Ananda Mahidol.

El Príncipe, que cuenta once años de edad, y lleva a cabo sus estudios en Suiza, ha aceptado el ofrecimiento.

Hasta que el Príncipe alcance la mayoría de edad, llevará los asuntos del Estado un Consejo de Regencia.

Atacan a los franceses en Cochinchina

SAIGON, 6.—Dos soldados franceses han resultado muertos y nueve heridos, en el ataque de un grupo de insurgentes indígenas a los puestos avanzados militares franceses en la Cochinchina del Norte. Las tropas francesas han derrotado a los rebeldes, y se dice que el movimiento es enteramente aislado.—**Associated Press.**

Un castillo en Suecia para jóvenes artistas

ESTOCOLMO, 6.—La señora Carolina Benedicks-Bruce ha legado su castillo de Brucebo, en Visby para refugio de jóvenes artistas necesitados de toda nacionalidad.

A 34 bajo cero en Silesia

BERLIN, 6.—Noticias llegadas de Silesia comunican que reina en aquella región un frío excepcional que ha hecho descender el termómetro hasta 34 grados bajo cero.

PUBLICIDAD Alor

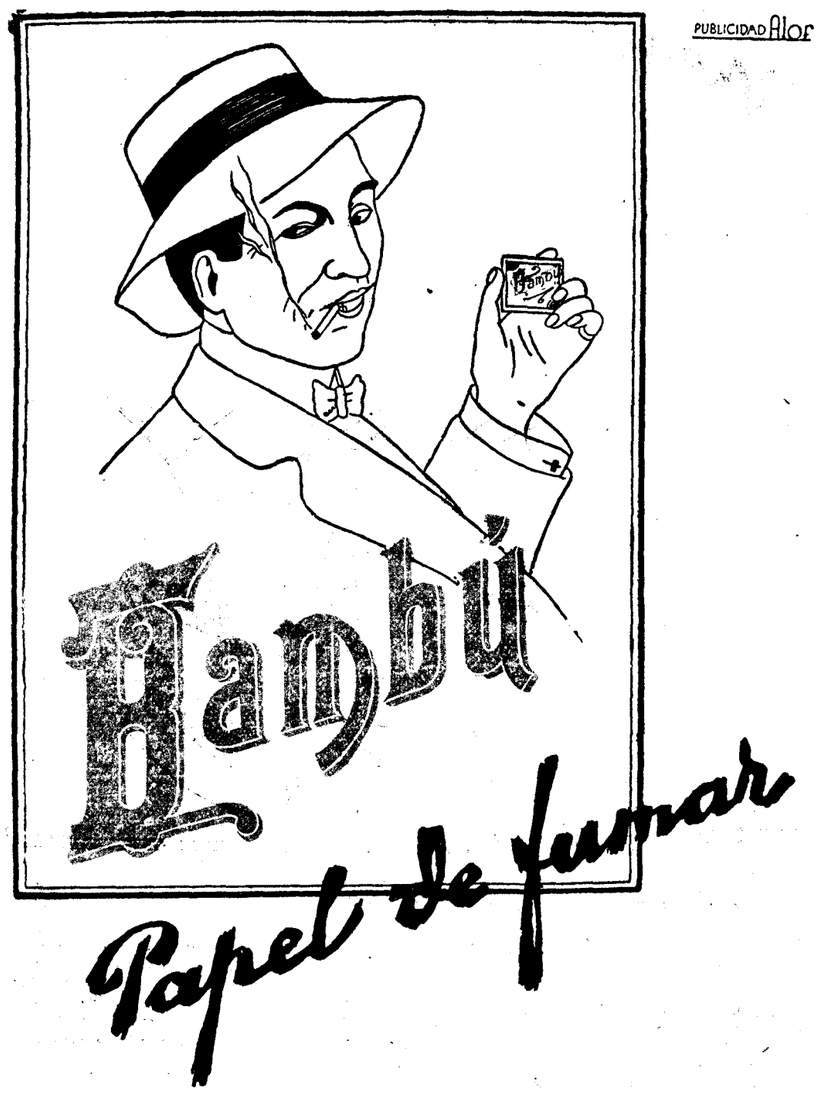

Para la familia de Medina Togores

A la circular con que un grupo de amigos de nuestro difunto Medina Togores inició la suscripción en favor de su viuda y de los nueve hijos que ha dejado, el mayor de quince años de edad, van respondiendo muchas personas que conocieron a Medina Togores y colaboraron en sus empresas ideológicas. Hoy publicamos la tercera lista.

	Pesetas
Suma anterior	9.243,70
Don Francisco Siso Cavero	100
Don José Ramón Gómez Martínez	5
Anónimo	25
Doña Mercedes Fernández	100
Don Manuel Jiménez Fernández (tercera vez)	100
F. A.	25
Señorita María Ricón	25
Don Benito Lewin	100
Doña Luisa Zulueta	150
Don Francisco Martínez Lumbreras	50
Señor director y redactores de EL DEBATE	1.211,65
Total	11.135,35

Los firmantes de la circular eran los señores Vicente Gállego, Santiago Gil, José María Gil Robles, Angel Herrera Oria, Francisco Herrera Oria, Manuel Jiménez Fernández, Francisco de Luis, Fernando Martín-Sánchez Juliá, marqués de la Vega de Anzo, Luciano de Zubiría, Luis de Zulueta.

Dichos señores hacen presente su gratitud por los donativos recibidos hasta ahora y comunican que los donativos se siguen recibiendo en la Oficina de Informes de EL DEBATE (Alfonso XI, número 4, planta baja), y por la tarde, en la Secretaría general de la A. C. de P., Alfonso XI, número 4 (piso cuarto izquierda), pero se debe indicar en ambos lugares que son para la suscripción "Medina Togores".

Paliques femeninos

EPISTOLARIO

«El gato Feliz» (Coruña).—Caray, y por lo visto, un «minino» formalito, aplicadito y «sus porciones» intelectual. Y vamos con la consulta que sintetiza usted en el último párrafo, y en la siguiente pregunta: «¿Qué es eso de Derecho «inmanente», que he leído infinidad de veces en artículos políticos y en discursos parlamentarios y de propaganda?» Respuesta. El Derecho inmanente es el que tiene en el sujeto mismo su objeto y su relación, no saliendo, por tanto, del círculo individual de la conciencia. Tal vez le parecerá un tanto extraña esa noción del Derecho inmanente y, sin embargo, nada más claro ni más ajustado a la realidad de las cosas. En efecto: cada hombre, considerado con separación de los demás, lleva en sí mismo los elementos todos, de una perfecta organización jurídica, regular y activa; en sus facultades, la existencia de sus fines; y en unas y otros, la necesidad de los medios. Nada falta en esa relación para que ese Derecho se afirme: hay pretensiones y obligaciones en el aspecto subjetivo de ella, y condiciones en el aspecto objetivo; pretensiones del individuo para consigo mismo respecto de los medios adecuados a sus necesidades racionales y obligaciones de prestarlos, también para consigo mismo, contraídas; condiciones esenciales, habituales y accidentales, suspensiones y resolutorias, positivas y negativas, potestativas y casuales, posibles e imposibles; todo, en suma, cuanto se da en las relaciones de unos individuos con otros, sin más diferencia que la de ser cada hombre a la vez sujeto y objeto de esa relación de Derecho. Complacido el nuevo y bienvenido consultante.

Fanática de Enclides (Pamplona).—Perdone, señorita, pero sabemos muy poco de esa ciencia: lo que aprendimos en el bachillerato, nada más.

J. M. (Oliva).—Diríjase a «El Siglo Futuro».

Dos estudiantes (Madrid).—La redacción del pláceme, sencilla y correcta. Está bien.

Manola (Castellón).—El Estado y la Patria, son cosas distintas, como usted dice «ver muy bien, aunque no pueda explicar en lo que se diferencian»; siendo esto último lo que tan finamente nos pide le aclaremos, cosa que hacemos con el mayor gusto y con la menor cantidad de palabras posible. La Patria es la agrupación constituída por el nacimiento y la Historia: el Estado la organización jurídica de la sociedad. Se ha comparado al Estado con el padre, de quien es más propia la inteligencia y la autoridad, y a la Patria con la madre, que nutre a los hijos en su regazo y los cría sobre su corazón. A la segunda pregunta de su consulta respondemos que el Estado «no es» origen y fuente de «todos» los derechos, y, por consiguiente, no goza de un derecho ilimitado. ¿Razón? Que la constitución del Estado supone la existencia del derecho (anterior a él), ya que se funda en un pacto implícito o explícito, cuyo pacto ningún valor tendría, si no se lo diera el Derecho divino natural. No puede, por tanto, el Estado tener derechos contra este Derecho divino, en que se apoya toda su legitimidad y firmeza.

R. A. (Madrid).—También nosotros, al leer la noticia que nos brinda, nos hemos quedado «noqueados» y en la duda de que... sea posible. ¿No entendería usted mal? La carta es trasladada a las alturas.

Una pueblerina (El Escorial).—Ya lo creo: muy bien en un comedor, salita o comedor «para todo». Y muchas gracias, señora, por sus amabilidades.

Viuda pensativa (Madrid).—Nos plantea usted el asunto «telegráficamente»: «Cincuenta y seis años, viuda hace veinte, corazón apasionado, soledad triste, pequeña fortuna, tal vez algo demasiado gruesa, pero saludable todavía. ¿Me debería volver a casar? Y en caso afirmativo, ¿con quién?» Leído todo eso, también nosotros nos hemos quedado... pensativos y, casi, casi, meditabundos. Es algo serio, señora: es toda una «papeleta» y de las más difíciles de resolver. Se «masca» la catástrofe...

Casada triste (Toledo).—Quizá usted no ha reflexionado serenamente. Es un error frecuentísimo en las mujeres abandonarse así... Usted lo confiesa, y los resultados, también frecuentes, suelen ser esos que usted llora. ¿Tarde ya para ilusionarlo de nuevo? Tal vez, no. Rectifique el sistema con talento y... quién sabe. Cuando ustedes quieren, cuando se lo proponen, son todopoderosas, y nosotros, los hombres... unos pobrecitos, unos infelices. Es una historia que se viene repitiendo ¡nada menos que desde «lo de la manzana» en el Paraíso!

Moderna (Gijón).—Bien, pero sin confundir lo moderno con lo que ha existido toda la vida, aunque ha sido denominado... de otra manera. Tampoco debe usted incurrir en la novelera «juventulatría», tan en boga y tan... ridícula, además. La juventud es hoy lo que fué siempre, y lo que será en lo sucesivo: el noviciado penoso de la vida, con entusiasmos eufóricos, horizontes infinitos que ilumina la quimera, centuplicando sus espejismos embrujadores y engañosos, y con una felicidad, en gran parte, nacida de esa inexperiencia de todo o casi todo: de los hombres, del mundo, de las cosas, de la realidad, en fin. La juventud es lo que es por naturaleza, y sólo eso: juventud. Por eso, cuando se le quieren asignar misiones distintas a la suya, específica, fracasa irremisiblemente, fatalmente. Es el absurdo y vano intento de empeñarse en hacer de golpe a los «reclutas» «generales»; en este caso, a los «reclutas» de... la vida.

Isabel (Sóller, Palma de Mallorca).—Teniendo esa proporción literaria y tanta afición a escribir, será la práctica la que hará el resto, aunque, desde luego, supuestas ciertas facultades innatas, que pueden y deben desarrollarse, pero imposibles de adquirir cuando no se poseen. Es en este sentido en el que se ha dicho, y es verdad, que «el escritor nace, pero no se hace». Y, en general, el artista.

Ojos picarescos (San Sebastián).—Se adivina, «neskacha», que está usted «de cabeza» por el «chocholo» ese que no lo merece: que no lo merece, al parecer. Claro está que pudiera ocurrir que se tratase de una táctica, simplemente: la de hacerse el «distraído» y el «a mí qué», buscando lo que ha conseguido: interesarla a usted todavía más... Ensaye un «a mí plim», disimulando, heroicamente, la verdad, o sea lo que le interesa a usted él esquivo «mutill».

El Amigo TEDDY

NOTAS DEL BLOCK

En Méjico no hay libertad de conciencia, ni libertad de educación, ni de Prensa, dice el R. P. Paúl Dudon en los "Etudes".

La escuela es, sobre todo, socialista, y, por lo mismo, irreligiosa.

"Si alguien hubiera creído que el socialismo del siglo XX no es irreligioso, el caso de Méjico se opone brutalmente a esta opinión tan errónea como benévola".

Los resultados de esta anarquía no se han hecho esperar. Tres o cuatro Universidades han sido cerradas con la protesta de los estudiantes. El nivel de instrucción desciende. Más de la mitad de la población es analfabeta.

La tiranía roja queda reflejada en el cuestionario a que tienen que contestar por escrito todos los empleados y funcionarios, haciendo declaración sobre su ideología filosófica y religiosa; de la escuela a que asisten sus hijos y si tienen algún familiar o pariente religioso. Se les pregunta también si están o no identificados con los principios y la actuación revolucionaria.

La respuesta que no satisfaga a los sátrapas que ejercen la tiranía en Méjico equivaldrá para el funcionario a su propia sentencia de muerte.

La dictadura socialista se caracteriza en todas partes por los mismos procedimientos.

* * *

Se acaba de inaugurar en Nueva York un Museo en el que se ha procurado reunir recuerdos de todos aquellos personajes que, de origen humilde, han sabido conquistar las más altas cimas.

Reúne el Museo, especialmente, recuerdos de Carnegie, hijo de un tejedor; de sir Hiram Maxim, hijo de un molinero; de John Rockefeller, hijo de un agricultor; de Vanderbilt, que fué vendedor de periódicos; de Edison, auxiliar de telégrafos en una estación de ferrocarril...

* * *

¿Cuantas crónicas habrá escrito usted en su vida?, le han preguntado a don Antonio Zozaya.

Este ha respondido:

—¡Qué sé yo! Tengo setenta y seis años. Desde los veinte, escribiendo en los periódicos. He pasado dieciocho años en "El Liberal" haciendo una crónica diaria por lo menos y quince artículos de fondo mensuales. Era en otra época. Ahora ya es distinto. Entonces ganaba nueve pesetas diarias. Así dieciocho años. Llegué un día a las 300 pesetas mensuales. Y ya, por fin, a las 500.

En tiempos de la Monarquía se pagaba muy mal el trabajo intelectual en los periódicos republicanos.

A.

Folletín de EL DEBATE 52)

TH. BERNARDIE

MAS ALLA DEL PERDON

(NOVELA)

(Traducción expresamente hecha para EL DEBATE por Emilio Carrascosa)

—¡Silencio!—la interrumpió la señorita de Saint-Aubin sin poder contener la risa y tapándole la boca con la mano—. Tenga usted en cuenta que se trata de un viejo y que la ancianidad debe merecernos siempre una respetuosa benevolencia...

Ya en la mesa los huéspedes nadie volvió a acordarse de la desdichada mujer sobre la que habían ido a caer todas las recriminaciones. Tan sólo Carlota, que era la que más molestias había sufrido, le dedicó un recuerdo compasivo.

La señorita de Rozenkerque no pensaba sino en su prometido, que debía ir a pasar un par de días en Villars, a su lado. Continuamente consultaba el calendario para calcular el tiempo que la separaba de la ansiada visita en la que tenía puesto lo mejor de sus ilusiones de mujer y de enamorada.

—María Luisa, he recibido una carta de su madre de usted—le dijo Carlota—, que me ha conmovido mucho más honda y sinceramente de lo que he podido expresar al contestarla. Tengo la sospecha de que su bondad la ha llevado a exagerar cuando hablaba de mí.

Luisa Desjardins se apresuró a protestar con toda la viveza que le fué posible, asegurando que no tenía la costumbre de incurrir en exageraciones. Se había limitado a decirle a su madre la verdad, sin adornos ni lindezas.

—Le he contado—añadió—que damos juntas paseos deliciosos y claro está que no me he olvidado de decirle, para que esté tranquila, que me está sentando muy bien la temporada de vida montañesa, y que poco a poco voy recobrando las fuerzas perdidas.

—En eso no ha mentido—corroboró Carlota—; tiene usted mejor color que cuando vinimos y su aspecto general es saludable. ¿Conserva usted el "ticket" de la primera vez que se pesó al llegar aquí? Uno de estos días iremos juntas a la farmacia para que pueda usted rectificar o confirmar su peso.

* * *

Las dos inglesas, más voluminosas que nunca, preparaban para el día siguiente una excursión de entrenamiento para la arriesgada ascensión que tenían proyectado realizar. Cuantas personas componían el animado grupo que charlaba en el vestíbulo tuvieron alguna objeción que hacer.

El señor Vatinière les aconsejó reiteradamente, con insistencia machacona que se hicieran acompañar de un guía, puesto que la ascensión, además de difícil, no estaba exenta, ni mucho menos, de peligros.

—Sí. Yo practiqué el alpinismo en esta región y sé que los caminos son muy escasos y que cuesta no poco trabajo dar con ellos. Hay, además, muy contados refugios, lo que constituye un motivo de contrariedad muy justificado. ¿Poseen ustedes planos y mapas? La carencia de datos indicadores de los senderos practicables puede comprometer el éxito de una jornada. Eso sin contar con que en esta época del año se producen frecuentemente aludes temibles, por lo que un guía...

—Un guía..., sí, creo que está bien pensado... ¿Qué te parece, Meg, que nos acompañara uno?—se aventuró a preguntar tímidamente miss Friday.

Miss Robinson, que paladeaba el café sorbo a sorbo sentada en un confortable sillón de cuero, respondió con aspereza:

—¿Para qué lo necesitamos? Demasiado sabes, Kate, que tengo mucha experiencia. ¡Nada de guías! Iremos solas, y si tienes miedo puedes quedarte. Bastará con que me des a entender tus temores para que te deje aquí.

Y casi violentamente repitió:

—¡Qué ocurrencia! ¡Un guía! ¿Para qué había de servirnos?

—Para ahorrarles a ustedes los riesgos de un cansancio innecesario, que amenaza a todo alpinista que equivoca el camino—intervino el señor Vatinière—, y de paso para evitar a otras personas el penoso trabajo de buscarlas en el caso, nada improbable, de que se perdieran usted y su amiga.

Miss Friday declaró con resolución:

—Iremos; en ningún momento se me ha ocurrido dejarte sola. No podría ocurrírseme.

—Pues no hablemos más del asunto.

Levantóse miss Robinson del asiento que ocupaba, irguiendo el cuerpo para hacer resaltar la belleza de su busto.

Apenas hubo salido de la estancia, comentó la mujer del señor de los solitarios:

—Yo no he visto nunca muchacha más atrevida. ¡Es de una intrepidez increíble!

—¿Opina usted así, señora?—inquirió Vatiniére en tono burlón—. Yo diría lo mismo, pero valiéndome de otras palabras, empleando otros términos. Quiero decir que a la intrepidez y al atrevimiento de esa señorita les daría otro nombre.

La interpelada, que estaba preparando la mesa para su marido y barajando los naipes quedóse suspensa un instante y preguntó al fin:

—¿De veras? ¿Quiere usted decirme cómo los llamaría?... ¡Oh!, se trata de una mera curiosidad que no puede extrañar en una mujer.

—Permítame, sin embargo, que no le responda. Tengo una norma de conducta de la que nunca me aparto y que me veda juzgar a las damas.

—¡Muy bien dicho!—aprobó Rigault al oído de su mujer que, entretenida en los juegos de sus hijas, no había parado atención en lo que se hablaba—. ¡Perfectamente dicho!

No era aquella la primera vez que ambos adversarios medían sus fuerzas en torneos oratorios. Despechada y sin saber si debía reírse o mostrar enojo, la señora de los solitarios optó por continuar barajando los naipes; tenía un concepto bastante exacto, ésta era la verdad, de su agudeza, y se hallaba segura de que por sí sola no lograría adivinar la respuesta que Vatiniére se había negado a darle.

Cuando cruzaba el despacho del hotel, la señorita de Saint-Aubin tuvo que detenerse abordada por un "botones", que le entregó un paquete envuelto en un papel blanco y atado con un cordoncito dorado.

—De la confitería acaban de traer esto para usted, miss—dijo el criado que, para darse tono de sirviente de "palace", llamaba miss a todas las señoritas, cualquiera que fuese su nacionalidad.

Sorprendida, Carlota movió la cabeza dubitativamente.

—Probablemente se trata de una equivocación—dijo—. El paquete debe de ser para otra persona, porque no conozco a nadie en Villars.

—La dirección está perfectamente clara—sin embargo—objetó el "botones"—. Véalo usted misma, aquí dice: "Para la señorita de Saint-Aubin."

Había que rendirse a la evidencia y no fué otra cosa lo que hizo Carlota. ¿Quién enviaría aquello? Tal vez fuera algún objeto adquirido por María Luisa...

Cuando estuvo en su cuarto, Carlota, impaciente y preocupada en el mismo grado, desató el cordón. De la blanca envoltura surgió una linda caja de bombones de chocolate, a la que iba adherida una tarjeta en la que se leía: Lidia Garlandini. Ni el nombre ni el apellido pudieron aclararle el misterio y Carlota volvió a su primitiva idea de que se trataba de una equivocación que no acertaba a explicarse, pero que siempre es posible en un hotel donde se albergan varias personas.

Envolvió cuidadosamente la caja y fuese al despacho para salir de dudas. La señora de Tournefort, gerente del hotel, escribía sobre un enorme libro muy pagada de las sortijas que cubrían sus dedos y no menos orgullosa de su cabellera ondulada.

—Oiga usted, señora, sin duda por error ha llegado a mis manos este paquete; digo por error, aunque viene dirigido a mi nombre, porque debe de haberlo.

La gerente alzó la cabeza, miró un instante a Carlota y respondió con dignidad:

—Nosotros no nos equivocamos nunca, señorita; desde ahora mismo puedo asegurarlo.

Carlota de Saint-Aubin, que no pudo reprimir una sonrisa, exclamó:

—¡No es poca suerte estar a cubierto de cualquier género de equivocaciones!

Y abandonando el tono un poco irónico en que se había expresado, dijo:

—A pesar de todo, insisto. La tarjeta que acompaña a la carta es de una persona a quien no conozco. ¿No estaremos ante una broma? En Villars no tengo más relaciones sociales que las que he hecho con algunos de los huéspedes del hotel de Las Nieves y no sé que entre ellos haya ninguna señora Garlandini.

Al escuchar este nombre, la gerente pareció sobresaltarse, y llena de azoramiento, miró hacia el vestíbulo donde aun quedaban tres o cuatro personas además del matrimonio de los solitarios.

¿La habrían oído?... Seguramente no... Marido y mujer permanecían embebidos en su distracción favorita y los otros huéspedes se hallaban demasiado lejos para que pudieran enterarse de la conversación.

(Continuará.)