EL TIEMPO (S. Meteorológico N.).—Probable para hoy: Cantábrico, vientos flojos del Noroeste, cielo nuboso y algunas lluvias o lloviznas; resto de España, buen tiempo algo nuboso. Temperatura: máxima de ayer, 36º en Sevilla y Valladolid; mínima, 11º en Santiago. Madrid: máxima, 33,2 (2,45 t.); mínima, 18,2 (5,45 m.). Presión barométrica: máxima, 707 mm.; mínima, 705,2.

EL DEBATE

El mejor juguete, el mejor amigo de los niños. Jeromín. REVISTA INFANTIL

MADRID.—Año XXV.—Núm. 8.027 * Jueves 22 de agosto de 1935 CINCO EDICIONES DIARIAS Apartado 466.—Red. y Admón., ALFONSO XI, 4.—Teléfonos 21090, 21092, 21093, 21094, 21095 y 21096.

Hoy decidirá Inglaterra su actitud ante el conflicto entre Italia y Abisinia

Gobernadores, Parlamento y Municipios

Ha aplazado el Gobierno su decisión sobre varios asuntos de interés para la política nacional tratados en los últimos Consejos. Uno de ellos es el de gobernadores; otro, el de la reapertura del Parlamento. Los problemas existen, y el Gobierno se da cuenta de ello y lo comprende, puesto que los trata y discute. Quisiéramos nosotros advertirle que, no solamente existen, sino que a la hora presente exigen una solución rápida, porque, por su propia naturaleza, apremian y urgen más cada día.

La situación de los Gobiernos civiles, en efecto, viene siendo desde hace un tiempo provisional. No solamente porque algunos de los titulares persisten en quedar por bajo de la función, en mostrarse reacios a secundar la política del Ministerio, en no acabar de adaptarse a la situación creada ni en atenerse a las obligaciones de su cargo, sino porque la combinación actual de gobernadores no responde a la del Gobierno. Debe de guardarse en estos puestos, esencialmente políticos, una proporción idéntica o aproximada a la que representa la formación del Gabinete. Así es norma tradicional en todos los países parlamentarios, y así lo exige la necesidad de coordinación y eficacia en la política gubernamental. Ni es, pues, útil a la política general del Gobierno ni es equitativa para los grupos políticos en él representados esa situación de interinidad, que viene prolongándose desde hace ya tantos meses. Que alguno de esos grupos haya venido pasando por ella durante tanto tiempo no ha significado sino una transigencia más para dar la preferencia a la tarea más urgente de reconstrucción nacional y la esperanza y el propósito de que esta nueva etapa comenzará con el cambio de ese estado de cosas. No puede consolidarse como definitivo ni prolongarse siquiera por más tiempo lo que todo el mundo reconoce como provisional y desproporcionado.

También ha sido aplazada para otro Consejo la decisión sobre la reapertura de las Cortes. Si por algo se han distinguido éstas, durante la actuación del presente Gobierno, ha sido por su laboriosidad, demostrada en largo índice de leyes aprobadas y en las sesiones extraordinarias que tuvieron. Y así no hay razones importantes para diferir ahora su convocatoria, cuando el programa gubernamental no está concluído, cuando restan por discutir leyes tan importantes como la Electoral y cuando no se sabe hasta dónde han de llevar su oposición las izquierdas. Lo razonable en tales condiciones es ganar tiempo. No es razón para dilatar esta convocatoria el que alguno de los ministerios, particularmente agobiado por una labor previa larga y difícil—tal es el caso del de Hacienda—no tenga para entonces todavía terminados sus trabajos. El Gobierno dispone de todos los recursos apropiados para impedir las interpelaciones que van dirigidas únicamente a entorpecer y embarullar, hasta que la obra del ministro de Hacienda se halle concluída y pueda útilmente debatirse. Entretanto, se irán adelantando otros trabajos, sin la angustia a que puede dar lugar un sistema cerrado de oposición por parte de los partidos de izquierda. Teniendo, como tiene este Gobierno, un programa, tan señaladamente nacional además, y estando todavía inconcluso ese programa, no acertamos a ver qué razones puedan oponerse a estas nuestras tan elementales y tan obvias.

El objeto principal de ese programa del Gobierno consiste en abrir y dar solidez a las bases del Estado y en montar sobre ellas la máquina política y administrativa con garantías de justicia, de estabilidad y de continuidad. Y puesto en tal empeño, lo primero a que lógica y obligadamente ha de atender es a las elecciones municipales. Se prolonga ya demasiado la anormalidad de los Municipios españoles, porque puede decirse que desde 1922 no ha habido elecciones municipales propiamente dichas. Elecciones municipales, es decir, para las funciones administrativas.

¿A qué, pues, aguardar más tiempo para restablecer esa normalidad necesaria? Necesaria y vital, porque es tan corriente como cierto calificar a los Municipios de células de la Nación. Y en el trance de buscar una organización definitiva para ésta, es de todo punto ineludible comenzar por unas elecciones municipales, según ley.

Tales son los inmediatos comentarios que la realidad por sí sola, vista con imparcialidad y de frente, nos sugiere en la hora actual. Por justicia y por solidaridad gubernamental es necesaria y urgente una nueva combinación de gobernadores. Para no poner en peligro la obra nacional comenzada y ya casi vencida, es más que conveniente que las vacaciones terminen antes de octubre. Por exigencias de la legalidad y por inaplazable necesidad de normalizar el Estado, hay que proceder cuanto antes a las elecciones municipales.

LO DEL DIA

Masonería y deber patriótico

"Hay incompatibilidad absoluta entre la noble misión del oficial y la inscripción en una logia". Así dice la resolución adoptada por la Asociación Central de Oficiales de Reserva de la Armada en Francia.

A esta iniciativa han seguido inmediatamente otras. Primero la de la Asociación de condecorados con peligro de su vida. Después la de la Unión nacional de oficiales de la reserva.

Fué el capitán de corbeta señor Guilbaut quien propuso en el Congreso esa resolución. Lo hizo con pocas palabras y fueron éstas subrayadas de aplausos y fué adoptado por aclamación lo que propuso. Las razones que le movieron a ello son las siguientes: "La Masonería no se preocupa de la disciplina jerárquica, sino que obliga a sus afiliados a que obedezcan ciegamente las órdenes de sus jefes secretos. Esta mentalidad es de todo punto incompatible con la existencia de una Marina y de un Ejército fieles a la bandera nacional."

De aquí dedujo entre aclamaciones la resolución citada que el Congreso dividió en dos partes. Por la primera, se invita a los oficiales en activo que sean francmasones a que abandonen la logia. Por la segunda, la Asociación Central de Oficiales de la Reserva de la Armada se obliga a expulsar de su seno a los oficiales que sean francmasones.

No es menester recordar lo que esta Asociación Central representa en la Marina francesa. Ella es, por consenso de todos los marinos, la que conserva las normas y mantiene vivo el espíritu nacional. A ella pertenecen todos los oficiales de reserva.

A las varias y clamorosas reacciones de la opinión del país vecino contra la secta masónica, agregamos hoy éste, como otros muchos, de calidad. El servicio a la nación es incompatible con la obediencia a poderes ocultos y nefastos.

La III Internacional

La Dirección de la III Internacional ha dado una nueva táctica a sus afiliados. Vamos a exponerla y a comentarla aquí, para que se conozca el significado y el objeto principal de ciertas alianzas de izquierda y para que se vea la evolución, y el retroceso, del comunismo internacional.

Figura esta táctica en las conclusiones del último Congreso del Comitern. Hasta ahora, los dos enemigos de la III Internacional habían sido la socialdemocracia y la burguesía. "En adelante—dijo Dimitrof, como conclusión del Congreso—los obreros no pueden elegir entre la democracia burguesa y la dictadura del proletariado, sino solamente entre la democracia burguesa y el fascismo." Agrega inmediatamete que para constituir un bloque contra éste es menester unirse a los socialistas y a los partidos burgueses de izquierda.

Renuncia, pues, el comunismo a luchar abiertamente, porque ha reconocido que tales procedimientos no sirven más que de acicate o de estimulante del fascismo. Se decide a constituir esos "frentes" o "bloques", cuyos elementos no convienen en ningún principio positivo y de realización práctica ni en ningún sistema de Gobierno; frentes o bloques destinados únicamente a demoler lo existente, para abandonar inmediatamente a sus aliados de la víspera y llegar a la dictadura del proletariado por estos caminos indirectos.

En adelante, todas esas alianzas en que participen marxistas y partidos de la democracia burguesa, serán la realización de los deseos y aun de las decisiones de la III Internacional. Quiéranlo o no, los que en tales agrupaciones entran, hacen el juego y sirven de instrumento a los directores de Moscú. Las conclusiones del último Congreso son a este respecto terminantes.

Convendrán esos grupos solamente en ser "antifascistas". Ya se sabe que en muchos países esta palabra no significa nada, sino que es la capa con que los comunistas, el elemento más activo de tales alianzas, encubre su mercancía. La táctica es diferente: ayer se decían antiburgueses y hoy, conservando los mismos odios, se dicen antifascistas. Los propósitos y los fines son los mismos: destruir las bases de la civilización.

Pero es una ventaja que lo adviertan, porque así no se engañarán más que los que deliberadamente quieran engañarse.

CONSULTAS CON LOS DOMINIOS Y LOS JEFES DE LA OPOSICION

Etiopía ha recibido ciento treinta mil fusiles y cuatro mil ametralladoras

La impresión en el país es que la guerra resulta inevitable

(De nuestro enviado especial señor Bermúdez Cañete)

ADDIS ABEBA, 21 (por radiograma).—Acabo de llegar y la primera impresión recogida al atravesar el país desde Somalia francesa a la capital es la de un gran entusiasmo para la guerra, que todos dan por inevitable. En las primeras entrevistas que he celebrado aquí, me han expresado la confianza de que Inglaterra consentirá la venta de armas a Etiopía, y que con ello se remediarán las deficiencias del armamento actual.

Me han dado como seguro que de Rusia han llegado y llegan hasta 130.000 fusiles y 4.000 ametralladoras.

Como indicación de lo que se espera, hoy han salido de Addis Abeba los últimos italianos, entre ellos varias mujeres y niños. Son en total 78, todos cuantos no están obligados a permanecer en el país hasta el último extremo. En una palabra, la primera impresión que se recoge aquí es que la guerra es segura.—**BERMUDEZ CAÑETE.**

Destacamento inglés a Addis-Abeba

BOMBAY, 21.—Un destacamento del quinto batallón del regimiento Punjab ha recibido órdenes para salir hacia Addis Abeba, con el fin de reformar la guardia en la Legación inglesa de dicha capital.

Este será el primer contingente de fuerzas extranjeras que entran en Etiopía después de la iniciación del conflicto italoetíope.—**United Press.**

* * *

ADDIS ABEBA, 21.—Los comerciantes del interior forman "stocks" en Djibuti y envían numerosas mercancías por ferrocarril.

Inquietud en Addis Abeba

ADDIS ABEBA, 21.—En los círculos oficiales autorizados se muestra inquietud creciente ante los preparativos militares de Italia y se declaran dolorosamente afectados al ver que los Gobiernos prohiben la entrega de armas a Abisinia. Creen que el motivo de neutralidad invocado para justificar esta medida perjudica únicamente a Abisinia y favorece a una gran potencia en detrimento de una pequeña.

En dichos círculos se lamenta que la Sociedad de las Naciones no haya dado la menor contestación a la petición de Abisinia de enviar observadores neutrales a las fronteras entre Abisinia y las colonias italianas para comprobar de qué lado viene el peligro de agresión.

El Negus ha declarado al enviado especial de la Agencia Havas: "¿Cerrará el mundo los ojos para escapar al deber de impedir la violencia que está a punto de cometerse, con desprecio de los derechos del pueblo abisinio a la vida y a la independencia?"

Una rectificación

LONDRES, 21.—Se desmiente la información de la Prensa según la cual unos cablegramas expedidos por el ministro de Etiopía con destino a Addis Abeba habían sido recogidos por una potencia extranjera y no habían podido llegar a su destino.

Esta información es desmentida por la Legación de Etiopía en Londres.

Se ha consultado también al Gobierno egipcio

Parece que Inglaterra no quiere actuar aislada

UNA CONDUCTA SOLAMENTE "GINEBRINA"

Parte del Gobierno quiere aplicar sanciones

LONDRES, 21.—Bajo la presidencia de Stanley Baldwin, varios ministros se han reunido esta tarde en Downing Street para cambiar impresiones sobre la situación del conflicto italoetíope. La reunión debía preparar el Consejo de ministros previsto para mañana. Asistieron Macdonald, Samuel Hoare, Eden, Runciman y Neville Chamberlain.

El señor Eden expuso a sus colegas los resultados de la Conferencia de París y las razones de su fracaso. Por la tarde Hoare recibió a Churchill, quien había sido convocado para oír el informe de la situación internacional. Eden tuvo una entrevista con Robert Cecil, uno de los más ardientes partidarios de la Sociedad de las Naciones. Por la mañana sir Miles Lampson, alto comisario británico en Egipto, y el señor Sabroit, ministro de Egipto en Londres, se entrevistaron sucesivamente con el ministro de Asuntos Extranjeros.

Ramsay Macdonald ha declarado que consideraba la situación actual como muy grave, la más grave que haya existido desde 1914.

Durante la entrevista una considerable muchedumbre se formó en los alrededores de Downingstreet, demostrando en esta forma el interés del pueblo inglés por los acontecimientos que se están desarrollando.

Entre las gentes, varios camisas negras repartían prospectos, pidiendo a Inglaterra no se meta en ninguna aventura, mientras que otros elementos repartían otras hojas en las cuales se pedía el cierre del canal de Suez.

El Imperio

LONDRES, 21.—Eden y Hoare han recibido sucesivamente a sir Herbet Samuel, jefe de la oposición liberal, Lansbury, jefe de los laboristas, y Lloyd George.

Por último, se ha celebrado una especie de conferencia imperial reducida entre Eden y Hoare, por Inglaterra, y Bruce y James Parr, altos comisarios, respectivamente, de Australia y Nueva Zelanda; el coronel Vannier, representante del Canadá, y los representantes de Irlanda y Africa del Sur.

No se quiere obrar aislados

LONDRES, 21.—En la reunión que han celebrado esta tarde los ministros en Downing Street ha sido fijada la base de la política que se seguirá en Ginebra el día 4 de septiembre próximo, y acerca de la cual el Consejo habrá de decidir mañana.

(Continúa esta información en segunda página)

EL MOVIMIENTO DE TROPAS NO ES DEBIDO A NINGUN ASUNTO INTERNACIONAL

"Son medidas normales o previsoras, hace tiempo indicadas y comenzadas a ejecutar antes de ahora"

Declaraciones del ministro de la Guerra y una nota del de Gobernación

SAN SEBASTIAN, 21.—Con objeto de llegar a determinar lo que haya de cierto en los rumores que han venido circulando relativos a un supuesto movimiento de tropas en el Sur de España, hemos sostenido una conversación con el ministro de la Guerra, don José María Gil Robles, que nos ha hecho las siguientes manifestaciones:

—También a este rincón donde descanso y preparo la labor de mi ministerio han llegado rumores y suposiciones fantásticas, que incluso parece que han sido recogidas por algunos periódicos extranjeros. Para que la fantasía sea mayor, se ha querido relacionar la situación internacional, cuya tirantez se exagera, con pretendidos movimientos de nuestras tropas. Nada más desprovisto de fundamento. Los reducidísimos movimientos de tropas no obedecen ni a la más elemental medida de precaución o de temor. Se trata simplemente de ir poniendo en ejecución el plan de reorganización militar, que supone una nueva distribución de algunas de las fuerzas existentes y la creación de nuevas unidades o transformación de las actuales, en virtud de leyes votadas en Cortes o de proyectos que tendrán plena virtualidad en los presupuestos próximos. Esta organización ha comenzado estos días con objeto de aprovechar las próximas escuelas prácticas de las distintas unidades, que conviene se realicen en la proximidad de los puntos en que han de quedar definitivamente de guarnición.

Repito, pues, que no hay el menor fundamento para las fantasías que han circulado. La mejor prueba de la normalidad absoluta que existe es que pienso prolongar unos días más de los calculados mi estancia en este lugar de tranquilidad y reposo y aprovecharlos para preparar la intensa labor que hay que desarrollar este curso.

Una nota del ministro de la Gobernación

En el ministerio de la Gobernación facilitaron anoche, a las diez, la siguiente nota:

"Las preocupaciones que determinadas circunstancias de la política internacional están produciendo en el mundo, adquieren en ciertos espíritus de nuestro país proporciones desmesuradas, que se traducen por informaciones erróneas o interpretaciones maliciosas, en estados de alarma injustificados, lo cuales pudieran llegar a ser perjudiciales al interés público y contrarios al varonil patriotismo que sienten por igual todos los españoles. El Gobierno ha tenido necesidad de extremar las medidas de precaución contra las informaciones de esta clase y espera que la Prensa toda le ayudará en esta labor sin necesidad de otros estímulos que los de su inteligente y elevado patriotismo.

De un acuerdo adoptado en el último Consejo de ministros se ha tomado pretexto para iniciar la alarma. Con decir que se trata de un proyecto de ley de Bases para casos de movilización militar y por consiguiente que tendrá que leerse, dictaminarse, discutirse y votarse en las Cortes antes de ser promulgado para que sea ejecutivo, quedará enterada la opinión de la falta de motivo para esas alarmas. Al Gobierno no se le ocurre pensar que ello pueda ser una maniobra contra nuestra economía nacional, porque a eso no hay político, ni periodista, ni periódico español capaz de prestarse.

Todos los demás incidentes, episodios, movimiento extraordinario de unidades militares con que se pretende abultar aquel primer equivocado motivo, son invenciones los unos, y las otras interpretaciones arbitrarias de medidas normales o previsoras hace tiempo indicadas y comenzadas a ejecutar antes de ahora, precisamente para evitar pretextos a las alarmas posibles de los pesimistas temperamentales o fingidos.

En el ámbito nacional no hay motivo alguno para que se altere la tranquilidad de los ciudadanos. En el internacional nos ofrece fundamento a las optimistas esperanzas saber que el patriotismo de los gobernantes y la sensibilidad despierta de los pueblos que sufrieron los horrores de la pasada tremenda guerra, buscan con perseverante afán, y encontrarán seguramente, solución al conflicto de que se habla. España entre tanto y los hombres que la gobiernan continúan su labor pacificadora, restauradora de la economía nacional y afianzadora de la República.»

La atención de Roma y París está en el Consejo de Londres

(Crónica telefónica de nuestro corresponsal)

ROMA, 21.—El caballero Stini, que ha conseguido una bella voz al cabo de diez años de hablar solo en proverbios orientales, me ha recordado ayer que aun los ríos más ágiles se desmayan con el olor del mar. Al caballero Stini le basta un comprimido de proverbio y una mano libre con que disciplinarse la barba para intervenir en cualquier apreciación política. Traduciendo sus últimas palabras parece ser que con ellas anuncia la moderación de Inglaterra en el conflicto italoetiópico. Su tema es de actualidad.

Mañana se reúne en Londres el Consejo extraordinario de ministros, que debe decidir al Imperio británico hacia un lado u otro del guión. Difícil es para Inglaterra, a sangre fría de corrillos diplomáticos, resolverse esta vez. Sabe que van ligados a su actitud muchos intereses que ahora le acucian la voluntad. Y si bien no han de faltarle a sus mañas fórmulas intermedias que apacigüen el golpe de una decisión, convengamos en que el mundo está tan en acecho que ha de buscar en las más simples señas una muestra definitiva de actitud. Para Inglaterra es la dificultad, y para todos los demás países el derecho a la profecía.

¿Qué dirá mañana el imperio británico? ¿Cuál será su resolución oficial entre tantas como se le atribuyeron oficiosas? Italia, que no conoce la inquietud, tampoco siente la razón de estas otras inquietudes; pero, sin embargo, recuerda hoy, cuando todavía los ministros ingleses tienen una noche de vigilia para meditar, todo aquello que Inglaterra debe saber ahora. Recuerda que la colaboración angloitaliana en Africa tiene una documentación preciosa, que al lado de Inglaterra estuvo Italia en Eritrea, frente a los mahdistas; que en Casala y en el Mullah tropas italianas sirvieron para ayudar la acción inglesa. "Y duele ahora—dice el periódico—no poder ofrecer ni una sola equivalencia por parte de Inglaterra a favor nuestro. Todos los acuerdos angloitalianos que hacen referencia al Africa oriental están, sin duda, inspirados en un sentido franco de colaboración entre los dos países. Y tantos son los datos que hoy se acumulan que ya se le pide a Inglaterra no sólo el "dejar hacer", sino un "hacer" a favor de Italia. A base siempre de que la mayor confianza de este país está en sí mismo, tenemos la impresión de que Inglaterra saldrá mañana del Consejo de ministros vestida a la europea, dispuesta a no situarse frente a Roma.

Con esta impresión, sólo impresión, se aguarda aquí el día de mañana. En cualquier sentido que Inglaterra se pronuncie tenemos por importantísimo su pronunciamiento. Mas, hoy por hoy, el proverbio del caballero Stini es el que vale.—**Manuel GARCIA VIÑOLAS.**

* * *

ROMA, 21.—Bajo el título "Conflicto, no; sino colaboración", el "Giornale d'Italia" dirige un llamamiento a la parte de la opinión pública inglesa hostil a la acción de Italia en Etiopía por temor de ver amenazados los intereses del Imperio británico.

El periódico afirma que no existe ninguna hostilidad general en Italia contra Inglaterra, y añade que la política italiana tuvo siempre por directriz una franca y activa colaboración con aquella potencia.

Recuerda las numerosas ocasiones en que Italia demostró amistad hacia Gran Bretaña, especialmente cuando la guerra de Mullah, contra los mahadistas, y en la sublevación egipcia.

El "Giornale d'Italia" termina diciendo: "Quisiéramos que los imperialistas británicos, constructores de un inmenso imperio fundado en solidísimas virtudes de la raza humana: ideal, valentía, resistencia y disciplina, mediten las razones que alega Italia".

La revisión colonial

LONDRES, 21.—El corresponsal en París del «Times» envía a su periódico una larga información relativa al conflicto italoabisinio, en la que dice apacialmente:

«Habría hoy pocos estadistas franceses o ingleses que negaran que los aliados habían estado muy mal, inspirados al no dar satisfacción a los italianos después de la guerra. Se reconoce ahora que esta omisión, así como la adquisición superflua de nuevos territorios coloniales por las potencias cuyas necesidades de expansión estaban ya más que satisfechas, han constituído una pesada hipoteca sobre el porvenir de Europa. El problema colonial será la primera gran cuestión de que habrá que ocuparse en Europa. No faltan ni en Inglaterra ni en Francia gentes reflexivas que opinan que la revisión del reparto de las colonias será, tarde o temprano, inevitable.»

La Prensa francesa

PARIS, 21.—Toda la atención de los periódicos se concentra en el Consejo de ministros que celebrará mañana el Gobierno británico.

"Este Consejo—dice el "Journal"—examinará, sobre todo, de lo que ha de hacerse a propósito de la suspensión de las licencias de exportaciones de armas a Italia y a Abisinia. En algunos círculos de la capital inglesa se pretende que esta suspensión de licencias sería derogada con el pretexto de que no molesta en nada a Italia mientras perjudica a Abisinia."

El "Matin" dice: "La suspensión de la prohibición de las exportaciones de armas será interpretada como un gesto inamistoso por Italia. Parece que toda la conducta general debe ser de conciliación."

Según el corresponsal en Londres de este periódico, el Rey de Inglaterra ha insistido recientemente cerca de sir Samuel Hoare, al que recibió en el castillo de Sandringham, "sobre la necesidad absoluta que a sus ojos existe para que la gran Bretaña despliegue los más enérgicos esfuerzos de conciliación y no ahorre concesión alguna que pueda parecer provechosa para continuar las negociaciones."

«L'Echo de Paris» hace notar que el Gobierno nacional está obligado a permanecer fiel al principio de la Sociedad de Naciones a causa de la opinión pública «so pena de correr el riesgo de caer ante la oposición laborista. Esta preocupación electoral conducirá al Gobierno británico a comportarse con mayor firmeza de la que emplearía, tal vez, si tuviera libertad de movimientos».

«A los errores psicológicos y de táctica cometidos en el curso de las breves discusiones de París—dice el «Excelsior»—, ¿van a añadir los dirigentes ingleses la grave falta de recurrir a sanciones preventivas?»

El diario añade: «Parece que la medida no ha tenido otro efecto que exasperar el resentimiento italiano con lo que Inglaterra corre el peligro de perder, por muchos años, una amiga fiel y un cliente irreemplazable. Por otra parte, no va en interés de las poblaciones de Abisinia alentar la transformación de una expedición militar rápida en una guerra de exterminio prolongada.»

«L'Oeuvre» considera seguro que Inglaterra derogará el embargo sobre las exportaciones de armas, y expresa su convencimiento de que Francia adoptará una medida semejante.

«La impresión que ello causará en Roma — añade el periódico — no será, ciertamente, favorable para la unión europea.»

El mismo diario dice que Mussolini ha hecho saber al Gobierno francés que estaba dispuesto a adoptar medidas preparatorias para la reunión de una Conferencia relativa al pacto danubiano. Propondrá que las primeras conversaciones se celebren en Ginebra en estos días, para que unos diez días después de terminar la reunión del Consejo de la S. de N. se pueda reunir la Conferencia para firmar el pacto en Roma o, mejor aún, en Florencia.

Los militares, dueños de la situación en Ecuador

Los políticos detenidos han sido puestos en libertad

QUITO, 21.—El inspector general del Ejército, coronel Nicolás Solís, que dirige los batallones que se oponen al Presidente Velasco Ibarra, ha lanzado un manifiesto a las guarniciones de toda la nación, pidiendo el apoyo del Congreso, al que se pedirá que reanude las sesiones para normalizar la República. Entre tanto, se pedirá al Presidente Velasco que presente la dimisión.

La Policía, que anteriormente apoyaba a éste, se ha pasado ahora a la oposición.

Todos los políticos que fueron detenidos por el Presidente han sido puestos en libertad.

Solís y otros jefes militares dominan la situación. Se han establecido en el cuartel de Artillería del regimiento Calderón.—**United Press.**

Indice - resumen

22 agosto 1935

Deportes ..... Pág. 4
Crónica de sociedad ..... Pág. 5
La vida en Madrid ..... Pág. 5
Cinematógrafos y teatros ... Pag. 7
Aclarando conceptos (Los ahorros y sus administradores), por Francisco Ruiz de Diego ..... Pág. 7
Anuncios por palabras ..... Pág. 9
Aventuras del Gato Félix ... Pág. 9
El As de Bastos (folletín), por Georges Thierry ..... Pág. 10
Notas del Block ..... Pág. 10
"Tantum ergo Sacramentum...", por Manuel Graña Pág. 10
La mujer en la poesía cristiana, por Lorenzo Riber. Pág. 10

PROVINCIAS.—Una caravana de turistas cae por un precipicio en Benasque (Huesca) y resultan un muerto y varios heridos. **(Pág. 7.)** Un muerto y dos heridos en un accidente tranviario en Barcelona.—El alcalde de esta ciudad intensifica la campaña antipornográfica. **(Pág. 3.)**

EXTRANJERO.—El Gobierno inglés ha consultado con los Dominios y con el Gobierno egipcio para preparar su actitud, que quedará decidida en el Consejo de ministros de hoy.—El Gobierno de Etiopía ha recibido ciento cincuenta mil fusiles y cuatro mil ametralladoras. **(Pág. 1.)**—El Senado yanqui ha aprobado el proyecto para guardar la neutralidad. **(Página 3.)**

Intelectuales católicos franceses en Lisboa

Fueron recibidos por el Arzobispo auxiliar de la diócesis

Próximo Congreso Eucarístico nacional en Teramo

(De nuestro corresponsal)

LISBOA, 21.—Se encuentra desde ayer en Lisboa el grupo de intelectuales franceses de la Asociación "Voyages d'amitié", dirigido por el padre jesuíta Lassonville. Los excursionistas fueron recibidos por distinguidas personalidades del mundo católico portugués. Hoy han visitado la Acción Social Católica, donde les ha recibido el Arzobispo de Mitylene, auxiliar de la diócesis de Lisboa y sustituto del Cardenal Patriarca, que ha marchado al Congreso Internacional de la J. O. C. en Bruselas. Después han sido recibidos en la Legación francesa y han hecho un paseo fluvial en el Tajo. Mañana visitarán los alrededores de Lisboa. Pasado mañana visitarán Coimbra, Fátima y otros puntos. En seguida marcharán con dirección a Francia.—**Correia Marques.**

Turistas católicos ingleses

GIBRALTAR, 21.—A bordo del vapor "Toscania" ha llegado una expedición de 750 turistas, organizada por The Travel Bureau for Catholics de Londres. Los turistas proceden de Inglaterra, Escocia, País de Gales e Irlanda y vienen bajo la dirección de los Obispos de Shrewsbury, de Galloway y de Liverpool y realizarán una excursión por el Mediterráneo.

Después de recorrer la ciudad visitaron la Catedral de Santa María Coronada, donde el Obispo católico de la diócesis de Gibraltar, señor Fitz Gerald, les dirigió una plática afectuosa.

Acto seguido embarcaron para proseguir la excursión, que comenzaron en Glasgow el 16 del actual y terminará en el mismo punto el 7 de septiembre, siendo el itinerario Glasgow, Dublín, Gibraltar, Barcelona, Rapallo, Nápoles, Malta, Lisboa, Vigo, Dublín, Liverpool, Glasgow.

El Congreso de Teramo

ROMA, 21.—El Papa ha recibido a un grupo de damas de la Acción Católica de Roma que fueron a entregarle tres saquitos de grano destinado a la fabricación de hostias para el Congreso Eucarístico Nacional de Teramo. Este grano procede de la campiña romana, y los sacos van adornados con los colores italianos y pontificales. También le presentaron otro saquito con oro y plata para fabricar los vasos sagrados que se han de utilizar también en el citado Congreso.—**DAFFINA.**

Audiencia

ROMA, 21.—El Pontífice ha recibido a un grupo de estudiantes del Colegio Internacional de San Antonio de los Hermanos menores, y que marchan a las Misiones. El Papa les exhortó al cumplimiento de sus deberes, a fin de obtener los más copiosos frutos de su vocación.—**DAFFINA.**

Tratado comercial entre Portugal e Italia

LISBOA, 21.—Ha sido firmado hoy el nuevo pacto comercial entre Portugal e Italia. El pacto se basa en el recíproco equilibrio de la balanza comercial de los dos países.—**Correia Marques.**

Tarifa de suscripción de EL DEBATE

		Mes	Trim.	Sem.	Año
Madrid	Ptas.	3,50	10,50	21,00	42,00
Provincias ..	"	—	10,50	21,00	42,00
América	"	—	11,00	22,00	44,00
Extranjero ..	"	—	30,00	60,00	120,00

En Méjico los comunistas asesinan a un millonario

MEJICO, 21.—Comunican de Costa Rica que el millonario, de origen alemán, Alberto González Lehmann, ha sido asesinado en su casa de campo por miembros del partido comunista que querían conseguir de él una suma considerable para los fondos de propaganda de su partido.

El asesinato ha causado considerable impresión y se espera del Gobierno una actuación enérgica.

Se cree que seguirá el ministerio de Comunicaciones

Es probable que se le agreguen otros servicios. Los Cuerpos técnicos de Correos y Telégrafos serán mejorados. No se ha pensado en nuevas reducciones del tipo de descuento

El ministro de Estado emprendió ayer su regreso de Barcelona

A mediodía el ministro de Comunicaciones manifestó:

—He celebrado ya la primera conferencia con el ministro de Hacienda para tratar de la aplicación de la ley de Restricciones a este ministerio y del presupuesto del mismo. La primera entrevista ha tenido, naturalmente, carácter general. Hemos hablado de normas y de criterios, y he tenido al satisfacción de ver que mis opiniones eran en absoluto compartidas por el señor Chapaprieta. He llevado a su ánimo el convencimiento de que en mi ministerio, por su peculiar índole, no es posible obtener grandes economías de momento. Que lo que ha de hacerse es una labor orientadora y de preparación que producirá esas economías a la larga.

Por ello no hemos entrado para nada en el detalle de cifras, de lo que nos ocuparemos en una conferencia posterior.

Sobre las normas trazadas en que hemos coincidido el señor Chapaprieta y yo voy ahora a aplicarlas a este ministerio, y se reflejarán en el presupuesto.

De momento no sé si en el próximo presupuesto podrán conseguirse mayores o menores economías, pero éstas se harán a la larga como consecuencia de las normas y principios acordados. Tengo interés en hacer constar—agregó el ministro—, y les ruego resalten, que las reducciones que intentamos llevar al presupuesto no redundarán en perjuicio del personal, y las normas, pasados unos años, supondrán las economías que se persiguen, así como mejoras en los servicios.

Por último anunció que dentro de siete u ocho días se reunirá de nuevo con el señor Chapaprieta para llevarle una propuesta concreta, y que se ocupará de reflejar en la ley de Bases para los Cuerpos de Comunicaciones de acuerdo con las orientaciones sacadas de la entrevista del martes.

—Ello dará lugar a algunos retoques en el proyecto, y si puedo utilizarlo inmediatamente lo llevaré al primer Consejo de ministros que celebremos, y si no al siguiente; pero puedo asegurarles que el mismo día que se reanuden las sesiones de Cortes estarán esos proyectos de leyes de Bases sobre la Mesa.

Como se le preguntase si en los proyectos del Gobierno entraba la desaparición del ministerio de Comunicaciones, dijo que el Consejo no se ha ocupado todavía de la cuestión.

A juicio del ministro, al personal técnico de Correos y Telégrafos le corresponde la dirección e inspección general de los servicios y el desempeño de aquellos cargos que exigen mayor conocimiento técnico y que llevan aneja a la función una mayor responsabilidad. Con esto—continuó diciendo el ministro—se prestigiarán más los Cuerpos y podrán estar mejor remunerados. Todos los servicios de simple ejecución, absolutamente automáticos o mecánicos, podrán ser desempeñados por los Cuerpos auxiliares: el de aparatos en Telégrafos, por ejemplo. Estos Cuerpos se irán nutriendo convenientemente con el importe de las vacantes que se vayan originando en los técnicos de Correos y Telégrafos.

—Correos y Telégrafos—dijo un periodista—son, después de Guerra, los más numerosos en personal técnico.

—Efectivamente—contestó el señor Lucia—. Son seis mil los técnicos de Correos y más de cuatro mil los de Telégrafos. Y con la diferencia de Guerra de que allí hay una oficialidad, se dispone de una disciplina rígida y existe un Código de Justicia militar.

Anunció que tan pronto haga la aplicación de la ley de Restricciones al presupuesto de su departamento, facilitará una nota detallada de su extensión y alcance.

Un periodista preguntó luego al señor Lucia, si en la futura ley de Bases de Correos y Telégrafos se mantendrán para los funcionarios de ambos Cuerpos los quinquenios que figuraban en las anteriores.

También, sonriendo, contestó el señor Lucia:

—Eso ya veremos. En el papel ya venían figurando.

Aunque el Gobierno no ha examinado todavía las supresiones de Departamentos, como consecuencia de la aplicación de la ley de Restricciones, hemos podido sacar la impresión de que el ministerio de Comunicaciones no será uno de los que desaparezcan, sino que, por el contrario, es muy probable sea extendida su esfera de acción.

La ley de Restricciones

Durante poco más de una hora estuvieron reunidos esta tarde en el ministerio de Hacienda los señores Chapaprieta y Casanueva. Al terminar la entrevista, el ministro de Justicia dijo que no podía dar ninguna referencia, ya que se había limitado a examinar en líneas generales el presupuesto de su departamento.

El señor Chapaprieta añadió que la entrevista había sido más breve que la que sostuvo con el señor Lucia, porque el departamento de Justicia no tenía grandes dificultades. Agregó el señor Chapaprieta que no podría facilitar noticias concretas sobre estas entrevistas hasta que terminara todas ellas, ya que luego ha de reunirse nuevamente con cada uno de los ministros para llegar a acuerdos concretos y definitivos.

—Mi propósito—dijo—es dejar despachado un ministerio cada día. Sin embargo, es posible que, por lo que se refiere a alguno, tal como el de Instrucción pública, no es bastante una sola conferencia.

Manifestó por último el ministro de Hacienda que hoy conferenciaría con el ministro de Obras públicas.

El comercio exterior de España

El ministro de Industria y Comercio manifestó que en el último Consejo celebrado, se había aprobado un decreto prorrogando el de primas a la construcción naval.

Agregó que había quedado ultimado un Tratado con Dinamarca, habiéndose conseguido un aumento en los cupos de huevos, bacalao, arroz y otros productos, y se ha logrado un aumento en los certificados de divisas.

Hablando de nuestro comercio, manifestó que durante el año 1934 se apreció una baja de mayo a junio de 63.500.000 pesetas a 47.078.000 pesetas, o sea un 25 por 100, mientras que en 1935 las cifras fueron de 44.643.000 pesetas a 40.365.000 pesetas, o sea el 9,60 por 100.

Anunció que el inspector de Pesca asistirá a la Asamblea de pescadores que se celebrará en Tarragona el próximo día 30. El señor Aizpún dijo, por último, que le interesaba rectificar las informaciones aparecidas en parte de la Prensa. El no tiene interés en que se suprima este o aquel ministerio, ni que se cree alguno. Lo que afirma es que los trabajos de reorganización que se llevan en su departamento servirán, bien para el ministerio de Industria, si subsiste, o bien para el ministerio que se cree. Lo interesante es que los servicios funcionen bien y den el rendimiento debido.

No se ha pensado en bajar más el descuento

Al recibir a los periodistas el señor Chapaprieta les manifestó que continuaban las conferencias para la aplicación de la ley de Restricciones, y mostró su extrañeza de que algún periódico se declarara contrario a la labor que está realizando.

Respecto al decaimiento de la Bolsa en estos días, dijo que quizá sea producido por el reflejo del conflicto italoabisinio en las Bolsas extranjeras.

Acerca de los Fondos públicos, se extrañó de que la baja se haya producido en la Deuda amortizable de 1927, con impuesto, ya que se trata de un valor no incluido todavía en las operaciones de conversión.

Por último dijo que no había nada sobre una posible reducción del tipo de descuento oficial.

La retirada de trigos en Toledo

El ministro de Agricultura recibió esta mañana a una Comisión de labradores de Toledo, acompañados de los diputados señores Madariaga, Madero, Abia y Adánez, quienes le formularon diversas reclamaciones relacionadas con la retirada de trigo en dicha provincia.

Después el señor Velayos manifestó:

—Me ha visitado, en efecto, una Comisión de Toledo, que ha venido a denunciar el incumplimiento por parte de la Compañía adjudicataria del servicio de retirada de trigos en aquella provincia, así como todas las condiciones impuestas por el contrato, toda vez que en esta fecha no llegan a medio centenar los quintales métricos que se llevan retirados, haciéndolo en escasos almacenes, lo que perjudica gravemente los intereses de los labradores.

La citada Comisión amplió su denuncia al hecho de que algunos fabricantes de harina utilizan toda clase de medios para burlar la tasa, y compran el trigo a precio más bajo del fijado. También me ha denunciado que no se encuentra en la provincia la colaboración que las autoridades prestan en otras, y que estiman de absoluta necesidad que inmediatamente se proceda con el máximo rigor contra quienes vulneran la ley y se consagran a una especulación ilícita.

El ministro prometió a los comisionados que ante la rebeldía y pertinacia en la desobediencia adoptaría rápidamente determinaciones que sirvan para dejar a salvo el prestigio del Gobierno y lograr la mayor efectividad de las leyes. Añadió que, si fuera preciso, llegará, incluso, a proponer la sustitución de funcionarios que no presten el auxilio necesario y hasta rescindir el contrato con la Compañía adjudicataria si fuese indispensable.

Por último, dijo que pensaba reunirse muy en breve con el señor Chapaprieta para tratar de la aplicación de la ley de Restricciones en su departamento; que iban muy adelantados los trabajos de aplicación de la ley de Reforma agraria, y que a tal fin presidirá el viernes la reunión que celebre la Comisión ejecutiva del Instituto de Reforma Agraria.

El problema del trigo en la provincia de Madrid

El diputado a Cortes señor Fernández de Heredia, en nombre de sus compañeros los diputados de la CEDA por la provincia de Madrid, y en unión de don Marcelo Gómez, que ostentaba la representación de la ponencia declinada por los trigueros de dicha provincia, han visitado al ministro de Agricultura, para apoyar el acuerdo de la Junta Provincial de Trigo, prohibiendo la entrada de este cereal y de harinas en la provincia, como único medio eficaz para defender el cumplimiento de la tasa del trigo.

En Justicia

El ministro de Justicia dijo que había visto en determinados periódicos censuras por haber repuesto en sus cargos a los magistrados que fueron expulsados sin formación de expediente. El ministro tiene que oponer a esto que se ha limitado a cumplir una ley votada en las Cortes, en la que ordenaba se repusiera a los funcionarios que habían sido separados de la carrera sin formación de expediente y sin oírles siquiera. Añadió el señor Casanueva que esa reposición le había producido una de las mayores satisfacciones de su vida: la de hacer justicia a funcionarios integérrimos que siempre cumplieron su deber y que no hicieron ni harán jamás nada contra el régimen republicano, y se limitarán, como siempre, a su función de hacer justicia a todos los ciudadanos, sin preguntarles su nombre ni sus ideas políticas.

Rocha, a Madrid

BARCELONA, 21.—Esta noche sale para Madrid el ministro de Estado, señor Rocha, que vino a pasar unos días a Caldas de Malabella, a tomar las aguas.

Para despedir al señor Rocha acudieron a la estación las autoridades y el señor Pita Romero, que ha llegado hoy de Roma y que mañana marchará a Madrid.

Homenaje a Lope de Vega en La Habana

En el ministerio de Estado facilitaron ayer la siguiente nota:

«El pasado día 14 dieron comienzo en la capital de la República de Cuba los festivales en homenaje a Lope de Vega, con una representación de «Fuenteovejuna» en la plaza de la Catedral. Asistieron el secretario de Estado, el alcalde de La Habana, el Cuerpo diplomático y otras autoridades, y gran cantidad de público, que subrayó los principales pasajes de la obra con nutridos aplausos.

Se ha apreciado la asistencia de numerosos extranjeros para presenciar los festejos, que durarán toda la semana presente, que se halla integrados por nuevas representaciones, conciertos de masas corales y sinfónicos, certámenes literarios y recitaciones. Se ha realizado una intensa propaganda, encauzada hacia el mantenimiento de la unidad espiritual hispánica, que ha encontrado hondo eco en el pueblo cubano.»

Los auxiliares de Ingenieros y Arquitectos

El ministro de Hacienda ha recibido la visita de una Comisión formada por los presidentes de los Cuerpos de la Ingeniería y Arquitectura civil del Estado, quienes le entregaron una nota en la que expresan la confianza de que al suprimírseles, por la ley de Restricciones, las pequeñas gratificaciones que venían percibiendo se les restituyan las categorías administrativas que tenían, equiparándolos a los demás funcionarios del Estado.

Los créditos españoles contra Perú

También fué entregada a los periodistas otra nota redactada en los siguientes términos:

«El ministro de Estado pone en conocimiento de los españoles que tienen créditos a cobrar del Gobierno de la República del Perú, comprendidos entre el primero de enero de 1922 y el 31 de diciembre de 1934, que dicho Gobierno, por resolución de 8 de junio del actual, ha nombrado una Comisión liquidadora de dichos créditos, ante la que deben personarse los acreedores en cada expediente, mediante solicitud en la que se indique origen, cuantía y peculiaridades de cada crédito.

A este fin se recomienda a los interesados la conveniencia de enviar a la mayor brevedad posible el oportuno poder a favor del señor cónsul de España en Lima, o de persona de su confianza.»

* * *

Las Federaciones Española de la Marina Civil, de Oficiales de Máquina de la Marina Mercante Española, y de Transporte, Pesca e Industrias Marítimas de España han dirigido un recurso de queja al ministro de Industria y Comercio contra el hecho de que se pretenda someter a Consejos de guerra a los marinos civiles por los incidentes producidos en el ejercicio de su profesión.

Agitación agraria en el Norte de Africa

Muchos colonos del Marruecos francés y de Argelia están en franca rebeldía

CASABLANCA, 20.—La situación de la agricultura marroquí es cada día más crítica, y el temor de los colonos ante una ruina total está dando origen a campañas y movimientos realmente peligrosos en un país como Marruecos.

El hecho de que el Gobierno marroquí, falto de dinero, se haya negado a intervenir en el arreglo de las deudas que la colonización tiene contraídas con el comercio, los Bancos y los prestamistas, ha producido la natural nerviosidad en los acreedores, que se encuentran ante una colonización insolvente y que pierden las esperanzas de que el Estado pague, como ya lo hizo en 1932, las deudas.

Esta situación, ante la cual M. Ponsot y el Gobierno francés se han mostrado insensibles desde hace ya bastante tiempo, está dando lugar a los inevitables apremios por la vía judicial, con embargos y ejecuciones que arruinan completamente a los colonos ejecutados, pues se viene dando el caso de que las propiedades, los ganados y los restos de la cosecha son vendidos en pública subasta, no alcanzando precios mayores de un 10 por 100 de su coste. Esta situación de verdadera catástrofe, cuya solución no se ve por parte alguna, está dando origen a un movimiento general de rebeldía en los colonos, que no se sabe aún las consecuencias que podrá acarrear.

En una reunión de la Asociación de Colonos de Mequinez, celebrada ayer, se ha acordado, después de un discurso de tonos violentos del presidente de la entidad, ingresar corporativamente en el Frente Campesino, constituído ya en Argelia, a fin de poner un término, violento si es preciso, a las ejecuciones judiciales y buscar una solución a la situación angustiosa de innumerables familias que, después de haber empleado en Marruecos los recursos de que disponían, se ven ahora imposibilitadas de pagar sus deudas y amenazadas de caer en la miseria más espantosa con el embargo y venta a pública subasta de sus propiedades.

La táctica preconizada en dicha reunión, y adoptada por el Frente Campesino de Argelia, es un verdadero recurso a la fuerza y una rebelión sin paliativos. Los colonos exigen la concesión de una moratoria inmediata que suspenda las ejecuciones judiciales, la concesión de nuevos créditos que permitan emprender las faenas de la próxima sementera, y la imposición a los Bancos y demás prestamistas privados la obligación de renunciar a parte de sus créditos, y de arreglar el pago del saldo que resulte efectuando una especie de conversión en deuda amortizable a lo largo de numerosas anualidades. Esto como medio inmediato de evitar la consumación de la ruina de los colonos. Para que la situación de éstos pueda mejorar en lo futuro, piden la revaloración de los productos agrícolas, estableciendo tasas para el precio del trigo, del vino, etc., con lo cual se sitúan automáticamente frente al espíritu de los decretos-leyes, o sea, contra la política deflacionista del Gobierno francés.

Para imponer la concesión de una moratoria general, los colonos se muestran dispuestos a recurrir a la violencia. Todas las Asociaciones afiliadas al Frente Campesino se han comprometido en Argelia a rechazar, con las armas en la mano si es preciso, el embargo de sus bienes, así como la ejecución de las sentencias judiciales y la venta en subasta de las propiedades, ganados, etc. Esta misma táctica se proponen seguir los colonos de la Asociación de Mequínez, a los que, sin duda alguna, se sumarán en plazo no lejano todas las demás Asociaciones de colonos de Marruecos.

C. T.

El Senado yanqui aprueba el proyecto sobre la neutralidad

NO SE PERMITIRA EXPORTAR MATERIAL DE GUERRA A NINGUN BELIGERANTE

(Viene de primera plana)

Las conversaciones celebradas hoy han girado todas alrededor del problema de las sanciones. Parece que se ha llegado a un acuerdo completo acerca de la necesidad de adoptar una política «resueltamente ginebrina», no sólo entre los miembros del Gobierno, sino en cuanto al plano exterior.

Algunos ministros consideran que el Pacto de la Sociedad de Naciones hay que aplicarlo con todo rigor, y que, por lo tanto, ha de admitirse el recurrir a sanciones económicas, por ejemplo: el cierre del Canal de Suez o la prohibición de exportar minerales con destino al agresor.

Otros ministros estiman que las sanciones económicas, caso de aplicadas al agresor, significan la guerra, y que Inglaterra ni la desea ni tiene medios militares suficientes para recurrir a ella.

Por otra parte, la reunión ministerial de esta tarde no contaba con poderes para optar por una de esas tendencias. Parece que no hubo unanimidad entre los ministros, y que es dudoso que en la reunión del Consejo que se celebrará mañana se adopte una actitud rígida.

Hay al parecer en Londres la preocupación de no comprometerse en Ginebra, sin estar seguro del apoyo de Francia, ni fijar un método de acción rigurosa sin consultar previamente con París.

El Gobierno tendrá también en cuenta la opinión inglesa e imperial. Incluso entre los laboristas y liberales, y de modo general, entre los partidarios extremos de la Sociedad de Naciones, hay muestras de que no se desea que Inglaterra obre aisladamente en Ginebra.

Por lo que se refiere a los Dominios, puede decirse que la idea de las sanciones no hallaría oposición formal, si bien es posible que de este criterio disientan el Canadá, poco deseoso de complicaciones europeas, y Africa del Sur, deseosa de evitar un conflicto africano por todos los medios posibles.

Tales son los puntos generales que los ministros examinaron a fondo, hasta el punto de que fueron llamados el ministro de Egipto en Londres y el alto comisario inglés en Egipto.

Los ministros tendrán que resolver mañana los problemas relativos a las licencias de exportación de armas con destino a Etiopía y el refuerzo de las tropas de las Colonias limítrofes con Etiopía.

Parece que la concesión de esas licencias y el refuerzo de los efectivos coloniales son dos principios sobre los que están ya de acuerdo todos los ministros.

La opinión laborista

LONDRES, 21.—La "United Press" ha sabido de fuente autorizada, procedente de Sir Samuel Hoare, que Mr. George Lansbury, jefe del partido laborista británico, y de la oposición oficial, ha anunciado que su partido considera que la Gran Bretaña está obligada concretamente a apoyar el Convenio de la Sociedad de Naciones. Mr. Lansbury ha insistido, sin embargo, en que los intentos de Inglaterra de mantener el Convenio de la Sociedad de Naciones no deberían ser aislados ni directos, sino que más bien deberían limitarse a la cooperación con el Consejo de la Sociedad de Naciones. Añadió que la participación de Inglaterra en sanciones, fueran de la clase que fueran, deberían, según la opinión de su partido, estar limitadas a las que decidiera el Consejo de la Sociedad de Naciones. **United Press.**

Rumores falsos

LONDRES, 21. — Se desmienten los rumores circulados, según los cuales se había suspendido los permisos en la Armada y en la flota británica.

Lo que dice la Prensa

LONDRES, 21.—En los círculos políticos se cree en una convocatoria para una reunión extraordinaria del Parlamento antes de terminar la reunión de septiembre del Consejo de la S. de N.

El "Daily Telegraph" anuncia que el Consejo extraordinario estudiará la cuestión de si Baldwin debe asistir a la sesión del Consejo, cosa que no ha hecho hasta ahora.

El «Morning Post» dice: «En el seno del Gobierno hay en los actuales momentos dos maneras de ver que, sin duda, se opondrán una a otra en la reunión del Consejo de mañana. Algunos ministros opinan que la Gran Bretaña debería intentar localizar la diferencia y no hacer nada que pudiera hacer salir del conflicto local colonial divergencias de opinión entre las naciones y, como consecuencia, una nueva guerra mundial.

Otros ministros, en cambio y al frente de ellos el señor Eden, creen que será posible adoptar sanciones sin comprometer necesariamente a la Gran Bretaña en una guerra. En el caso, sin embargo, de que fuese una guerra inevitable, la Gran Bretaña está suficientemente armada para que no se pueda dudar de su desenlace.

Los círculos que comparten esta opinión creen que la resistencia de Italia cesará a la primera alusión de que la Sociedad de Naciones pueda adoptar sanciones.

Un Consejo extraordinario

LONDRES, 21.—Comunican de Ginebra a la Agencia Reuter que se espera que el Gobierno británico proponga en su reunión de mañana que se pida, en caso de que verdaderamente se espere una medida eficaz de la Sociedad de Naciones la celebración de una reunión extraordinaria del Consejo en lugar de esperar la fecha primitivamente fijada del 4 de septiembre, pues ante el temor de la posibilidad de una declaración de guerra, sería precioso ganar una semana.

* * *

WASHINGTON, 21.—El Senado norteamericano ha aprobado hoy la resolución redactada y aprobada por la Comisión de Negocios extranjeros relativa a la neutralidad de los Estados Unidos.

Lo esencial de la resolución dice que cuando el Presidente de los EE. UU. haya proclamado la apertura de hostilidades entre dos o más Estados, se prohibirá categóricamente exportar armas, municiones y material de guerra. Los contraventores de esta disposición incurrirán en penas de multas, que ascenderían hasta diez mil dólares, o de prisión hasta cinco años.

Se crearía un Comité de control de las municiones, presidido por el secretario de Estado e integrado por el secretario del Tesoro, el de la Guerra, el de Marina, el de Comercio, los presidentes de las Comisiones de Negocios extranjeros del Senado y de la Cámara y varios miembros de estas Comisiones.

Se prohibirá también a los navíos norteamericanos el transporte de armas, municiones y material a todo puerto extranjero, a partir del momento en que el presidente proclamara el estado de guerra entre tales o cuales naciones.

El jefe del Estado quedaría autorizado a imponer ciertas restricciones, a propósito del acceso a los puertos norteamericanos y aguas territoriales, a los submarinos extranjeros.

El presidente norteamericano podría proclamar que los ciudadanos norteamericanos no deberían viajar en navíos de los países beligerantes o que lo harían a su propio riesgo. Sin embargo, con arreglo a las circunstancias, el presidente tendría atribuciones para declarar que, en un plazo de noventa días, los ciudadanos norteamericanos podrían servirse de navíos beligerantes, a falta de otros, para abandonar la zona de las hostilidades.

El Comité nacional encargado de intervenir los armamentos tendría por misión asegurarse de que las armas y municiones exportadas, en virtud de licencias concedidas por él, para naciones no beligerantes, no sean reexpedidas por mediación de estos países neutrales a países beligerantes.

* * *

WASHINGTON, 21.—Parece que el proyecto adoptado por el Senado relativo a la garantía de la neutralidad de los Estados Unidos en la eventualidad de una guerra extranjera, será también adoptado por la Cámara.

Los centros bien informados aseguran que el presidente Roosevelt es favorable al proyecto y añaden que, por otra parte, Inglaterra no ha solicitado de los Estados Unidos que modifique su política ante los eventuales peligros de una guerra.

* * *

WASHINGTON, 21.—En una conferencia concedida a la Prensa por el presidente Roosevelt, en la Casa Blanca, ha declarado que hasta ahora que él sepa, no se ha recibido en Wáshington ningún llamamiento del Gobierno británico, requiriendo la cooperación para la invocación del Pacto Kellog, en un nuevo esfuerzo para evitar la guerra entre Italia y Etiopía.—**United Press.**

La Comisión de arbitraje

PARIS, 21.—La Comisión de conciliación italoabisinia realizará su próxima sesión en Berna, donde procederá a la audiencia de los testigos. Los árbitros abandonarán París para trasladarse a Berna.

Si todos los preparativos preliminares se terminan hoy, la Comisión saldrá para Berna mañana, y celebrará el viernes allí su primera reunión.

Una vez hayan terminado de tomar las declaraciones, regresará a París para reanudar las negociaciones. Se cree que se llegará a una decisión rápida por la prisa con que se ha realizado el trabajo ayer en París; pero lo que no puede predecirse es en qué sentido fallará. En algunos sectores se predice únicamente estará encaminado a impedir repercusiones cuando la cuestión vuelva a la Sociedad de Naciones el mes próximo. Otros creen que, puesto que la Comisión no puede discutir la cuestión de cuál de las dos potencias posee el territorio de Ual Ual, es posible que se califique a Etiopía como el país agresor. Esta decisión no se cree llegará sin la intervención del superárbitro, quien permanecerá al margen hasta que sean requeridos sus servicios como mediador.—**United Press.**

La perplejidad francesa

PARIS, 21.—Al calcular los posibles resultados del trabajo de la Comisión de arbitraje, en los medios franceses se teme que cualquier beneficio que se produjera como consecuencia de una decisión clara, si es que ésta puede hacerse, posiblemente se complicarían, en lo que a Francia se refiere, con otros acontecimientos que agravarán aún más su ya delicada situación. Uno de estos acontecimientos pudiera ser el levantamiento del embargo de envíos de armas con destino a Etiopía e Italia, por Inglaterra. Esto inmediatamente supondría envíos desde Inglaterra, que determinarían que por el puerto francés de Djibuti pasarán armamentos con destino a Addis Abeba por el ferrocarril francés, lo que pudiera producir resentimiento en Italia. Hasta ahora no sabe Francia cómo podrá evitar esto, ya que en los estatutos del ferrocarril se establece que deberá permanecer abierto. Entretanto, con el fin de evitar que las consecuencias de la guerra en Africa pudieran tener consecuencias en Europa, el Quai d'Orsay ha decidido, según se cree, llegar a un acuerdo con Italia para reanudar las negociaciones sobre el Pacto danubiano inmediatamente, pero ahora la cuestión que se pregunta aquí es si Inglaterra estará preparada para cooperar inmediatamente en este trabajo de "consolidación". El objeto de esta consolidación es, desde luego, impedir que Alemania, aprovechándose de la preocupación de Italia en Africa, pudiera tratar de realizar sus planes en Austria. El primer paso para la realización del proyecto del Pacto danubiano deberá hacerse actualmente en Belgrado, puesto que Yugoeslavia preferiría ver que Italia estaba obligada a mantener su vigilancia sobre el Paso de Brenner, que estuviera libre de esto merced al Pacto, que le daría una inmediata seguridad.

Hasta ahora los comentarios en la Prensa francesa sobre el conflicto italoabisinio es que se considera como inevitable la guerra, y al mismo tiempo, a pesar de discutir largamente el dilema francés, no se ha sugerido ninguna salida convincente. La conclusión típica por la que se declara el dilema, pero no se sugiere ninguna solución, es la del "Echo de Paris", en la que, después de declarar que "Europa está desorganizada y desequilibrada" por la tensión italoinglesa, tendrá que sufrir la crisis etiope". Este diario termina diciendo: "La brutalidad de Roma y la intransigencia de Inglaterra son la causa. Sin embargo, no podemos permanecer solos para garantizar la paz del Continente. No debemos hacer nada que comprometa a Italia en su resistencia contra el pangermanismo; esto desde luego, pero al mismo tiempo es imposible para nosotros separarnos de Inglaterra y de la Sociedad de Naciones, sobre la que hemos fundado nuestras alianzas y la estabilidad de Europa.—**United Press.**

Manifestación de negros en París

PARIS, 21.—Cinco negros han sido detenidos y otros varios han resultado heridos, con motivo de una manifestación de cien negros coloniales que han desfilado por un boulevard de París, para protestar contra la política italiana con respecto a Etiopía. Los manifestantes daban gritos de "Abajo Mussolini".

Finalmente los manifestantes tuvieron un encuentro con la Policía, que trataba de dispersarlos, siendo detenidos los cabecillas y disueltos los demás.—**United Press.**

Los socialistas

PARIS, 21.—La Confederación general del Trabajo publica un comunicado en el que afirma que ante el peligro de la situación internacional se opone irreductiblemente a toda idea de guerra.

Añade que en vista del fracaso de la Conferencia de París la C. G. T. pide que el Consejo de la Sociedad de Naciones cumpla enteramente con su deber, condenando unánimemente toda política de agresión y declarándose dispuesto a aplicar el procedimiento de fijación del agresor y recurso a todas las medidas previstas por los Pactos de la Sociedad de Naciones.

El orden del día de Ginebra

GINEBRA, 21.—Se ha publicado el orden del día de la décima sexta sesión ordinaria de la Asamblea de la Sociedad de Naciones.

La Asamblea tendrá especialmente que elegir tres miembros no permanentes. Los mandatos que expiran son los de Méjico, Polonia y Checoslovaquia.

La Asamblea tendrá también que elegir un juez del Tribunal permanente de justicia internacional de La Haya, en sustitución del señor Adacci (Japón).

El orden del día prevé también la cuestión de la prohibición de suministrar armas y material de guerra a los países beligerantes.

LEED:
"El problema del Mediterráneo"
DE
ARMANDO GUERRA
(DOS PESETAS)

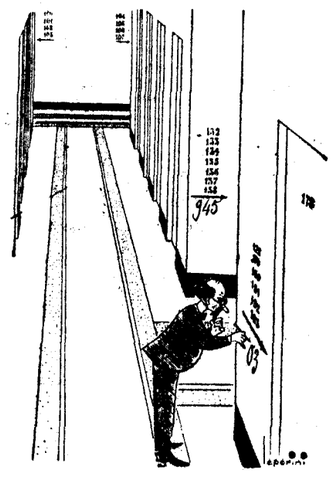

El profesor de matemáticas en el hotel.
("Lustige Blätter", Berlín.)

—Mi única ilusión sería ir a la capital a ver la exposición y después morirme.
—Oh, querida suegra, pues contad con que yo os pago el viaje.
("Moustique", Charleroi.)

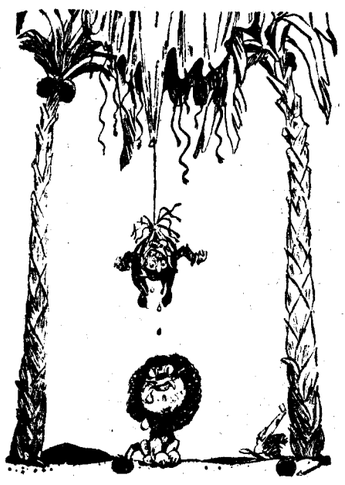

EL LEON, RELAMIENDOSE.—Ya no le queda más que una cuerda.
("Lustige Blätter", Berlín.)

A 75 PESETAS
Trajes a medida, de estambre, novedad, que valen 110. Vean sus escaparates.
Casa Seseña, Cruz, 30; filial: Cruz, 23.

COLOCACION DE CAPITALES
En buenos negocios industriales y comerciales, con intervención directa del capitalista.
O. L. S. A. — Conde de Peñalver, 15
Tel. 20058. Consejero: Luciano Urquijo

Un muerto y dos heridos en choque de tranvías

El alcalde de Barcelona intensifica la campaña antipornográfica. Un revolucionario y un anarquista, detenidos

(Crónica telefónica de nuestro corresponsal)

BARCELONA, 21.—Casi todos los periódicos publican una información que asegura se pone de nuevo en Madrid sobre el tapete de la actualidad el tema del mercado libre de valores de Barcelona. Y se añade que el ministro de Hacienda se basará en los informes de los elementos bursátiles y en el de los abogados Sánchez Román, Clemente de Diego y Rodríguez Sastre. Esto, que confirma en cierto modo una reciente crónica nuestra, ha acentuado todavía más la alarma que produce el hecho de que el Gobierno tenga pleno conocimiento de cuantas anormalidades puedan ocurrir en los centros bursátiles. Hoy, los comentarios han sido extensos, y la preocupación, si bien disimulada, ha quedado subsistente.

Y se teme un nuevo ataque del Poder central a la institución catalana. Todos los problemas que se plantean en Cataluña tienen este aspecto vidrioso y especialmente enojoso. Cualquier medida que se tome a la ligera puede degenerar en este sentimentalismo, en esta apariencia de agresión y de abuso del Poder por parte del Gobierno de Madrid contra Cataluña. Y es preciso evitarlo a todo trance.

Porque no hace falta para nada atacar al mercado libre de valores de Barcelona, que, como institución bursátil, es un modelo en su género, que no debe ser combatida, sino que debe incluso servir de modelo que imitar. El Bolsín de Barcelona viene siendo desde hace mucho tiempo blanco del ataque de quienes sin mirar los daños que ocasionarían a la economía del país, sólo buscan plena satisfacción a cuestiones personales y dar estado legal a situaciones fuera de toda ley y convenio. El Bolsín debe subsistir con sus modalidades actuales para dar al mercado la elasticidad necesaria. Pero el Bolsín debe ser, eso sí, modernizado, pues aquellos estatutos y reglamentos que nacieron en momentos especiales y para tiempos y situaciones pasados, no tienen razón hoy de existir, máxime cuando pueden ser abusivos e inmoralmente utilizados por los propios especuladores en detrimento de sus contrarios dentro del terreno bursátil o personal. El mal del mercado libre no está en la institución en sí, sino en quienes la desvirtúan presionando cambios, haciendo operaciones figuradas, persistiendo en el abuso de las primas y opciones, etc.

Todo ello, así como los abusos de que hablamos en nuestra anterior crónica sobre este tema y las muchas cosas que, seguramente, conoce el interventor del Estado, señor Canosa (hoy en Londres), se pueden comprobar, y caso de confirmarse, corregirlas, procediendo contra los culpables, pero no contra la institución. Y aun el modernizar el anacrónico reglamento, así como el corregir errores y defectos de organización, es cosa que puede llevar a cabo el actual consejero de finanzas de la Generalidad, señor Escalas, con sólo estudiar los graves y contundentes cargos que se formularon en las sesiones celebradas en la Generalidad durante los primeros tiempos de la autonomía, para ver de estructurar una Bolsa catalana, que no llegó a cuajar en la realidad. En aquellas célebres sesiones—cuyos discursos taquigráficos se conservan—, los técnicos bursátiles catalanistas expusieron con toda crudeza, en forma irrebatible, los graves defectos de organización y funcionamiento del mercado libre de valores, que ahora podían ser íntegramente corregidos. Pero conviene no atacar la institución en sí, ni siquiera que parezca que el Estado atenta contra un organismo catalán, cosa que habría de despertar recelos, disgustos, suspicacias y un exacerbamiento del sentimentalismo catalanista.—**ANGULO.**

Un muerto y dos heridos en accidente tranviario

BARCELONA, 21.—Poco antes de las ocho de la noche ha habido un choque de tranvías en el paseo de San Juan, esquina a la calle Diputación. El tranvía de la línea 45 embistió a otro de la número 7; resultaron ambos coches con grandes desperfectos. Fué conducido a la Casa de Socorro el conductor del primer tranvía, llamado José Seriola Aranzo, de treinta y seis años, que murió a los pocos momentos de ingresar. También resultó herido el cobrador Mariano Moleón y un pasajero llamado Joaquín Lugán Rodríguez, de treinta y siete años, de pronóstico reservado en la pierna izquierda.

Con motivo del choque se ha interrumpido la circulación cerca de una hora.

Chocan dos trenes

BARCELONA, 21.—Un tren eléctrico de los Ferrocarriles de Cataluña, que se dirigía a Sabadell, embistió a otro de la línea de Sarriá que estaba en el apeadero de la calle de Muntaner. El choque no fué muy violento, gracias a que el conductor del tren primero, Pablo González Núñez, frenó rápidamente. No obstante, González Núñez resultó con fuertes contusiones en la región lumbar.

A consecuencia del topetazo se produjo un incendio en el motor del tren de Sabadell, que fué rápidamente sofocado. El tráfico estuvo interrumpido durante más de una hora.

Campaña contra la pornografía

BARCELONA, 21.—El alcalde accidental, señor Jaumart, en su deseo de mantener la campaña moralizadora y evitar que se difunda, entre la juventud sobre todo, la lectura de novelas y folletos pornográficos, ha dispuesto que inspectores especiales recojan esa clase de lecturas e impongan severas sanciones a los vendedores e infractores de las disposiciones que a este respecto ha dictado.

Un revolucionario y un anarquista, detenidos

BARCELONA, 21.—Ha sido detenido Francisco Garnell Monserrat, que parece tomó parte activa en los sucesos del 6 de octubre. El día 7 huyó a París, donde ha estado hasta hace pocos días. Es natural de Morell y vino a Barcelona tres o cuatro días antes de los sucesos revolucionarios para tomar parte en ellos.

También ha sido detenido el anarquista Juan Moreno, reclamado por el juez de Tarragona como dinamitero. Es elemento considerado como muy peligroso.

Presos gubernativos

BARCELONA, 21.—Los cuatro detenidos a consecuencia de la explosión de las bombas en las cocheras de los tranvías, han pasado a la cárcel en calidad de presos gubernativos.

Sobre la suspensión de una Asamblea

BARCELONA, 21.—El consejero de Trabajo, señor Torrens, dijo que había visto anunciada la suspensión de la Asamblea de elementos mercantiles e hizo constar que tal suspensión no había sido dispuesta gubernativamente. Puede haber ocurrido, aclaró, que los dirigentes de la clase mercantil no se hayan creído con fuerza suficiente para imponer su criterio y hayan suspendido dicho acto, por estimarlo así más conveniente.

Denuncia de un abogado

BARCELONA, 21.—El abogado de Vich don Enrique Ibar ha oficiado al Juzgado de dicha localidad dándole cuenta de que por presiones que cerca de él realiza determinada autoridad se ve imposibilitado de defender a las personas que han de comparecer en dicho Juzgado. En el escrito califica la conducta de esa autoridad de perturbadora y lamenta que por esto tengan que quedar indefensos sus patrocinados.

El escrito ha sido pasado al fiscal, quien ha dispuesto se interrogue al mencionado abogado para que manifieste de qué autoridad se trata y la clase de presiones de que ha sido objeto.

Interrogatorio de la italiana detenida

BARCELONA, 21.—El juez ha interrogado a Eda Urbani acerca del significado de ciertas frases pocos claras que aparecen en las cartas que le fueron ocupadas. Parece que no se ha podido demostrar nada contra ella. Sin embargo, en el hotel donde vive en Palma ha sido encontrado un revólver que la detenida ha reconocido como de su propiedad, por lo que se ha dado lugar a que intervenga el Juzgado militar, que se ha inhibido a favor del Tribunal de urgencia de Palma.

La estatua donada por el Gobierno italiano

TARRAGONA, 21.—El cónsul de Italia ha visitado al alcalde para hablarle del emplazamiento de la estatua de César Augusto, donación del Gobierno italiano. Según parece, el acto de la inauguración se celebrará con motivo de las fiestas de Santa Tecla, en septiembre.

Las maniobras navales yanquis del año próximo

Se celebrarán en la desembocadura Oeste del Canal de Panamá

Se rinden honores militares al cadáver de Wiley Post

WASHINGTON, 21.—Las maniobras de la flota americana se desarrollarán el año próximo en la desembocadura Oeste del Canal de Panamá.

La flota saldrá de California en el mes de abril, y las maniobras terminarán en mayo.

El secretario adjunto de la Marina de guerra ha declarado que como la costumbre exige que se varíe el sitio de las maniobras, se ha escogido la zona del Canal de Panamá para el año próximo, sin que tengan nada que ver con esa elección las protestas de la Prensa japonesa que, como se sabe, no vió con buenos ojos que las maniobras de este año se desarrollaran a lo largo de las costas japonesas.

Los restos de Wiley Post

OKLAHOMA, 21.—Ha llegado en avión el cadáver del infortunado piloto Wiley Post.

Los restos han sido trasladados al palacio del Gobierno por entre una muchedumbre emocionada.

* * *

OKLAHOMA CITY, 21.—El cadáver de Wiley Post ha sido conducido a Maysville, donde viven los ancianos padres del malogrado aviador, donde se celebrarán los primeros servicios religiosos de difuntos. Después de los funerales, el cadáver será trasladado otra vez a Oklahoma City, para su entierro.

Mañana por la mañana, el cadáver será colocado en capilla ardiente en la rotonda del Capitolio, con guardia de honor militar. Pronunciará un discurso necrológico el gobernador, E. W. Marland.

El cadáver de Post, será enterrado provisionalmente en el mausoleo de Oklahoma, mientras la familia decide aceptar la invitación de que sus restos reposen en el cementerio nacional de Arlington.—**United Press.**

Para el monumento a Will Rogers

WASHINGTON, 21.—El diputado Darker Corming, de Nueva York, ha presentado una resolución por la que se autoriza la emisión de un sello especial «para conmemorar la vida y los servicios de Will Rogers». El dinero recaudado por medio del sello sería empleado en la creación de un monumento.—**United Press.**

Schacht va a conferenciar con Hitler

Quedan pocas esperanzas de salvar a los 21 obreros sepultados en el hundimiento del túnel

MUNICH, 21.—El doctor Schacht, ha llegado hoy para conferenciar con el canciller Hitler, probablemente sobre el discurso pronuncia por el primero en Koenigsberg, en el que se pronunció en contra la campaña antijudía del partido nazi.—**United Press.**

El hundimiento del túnel

PARIS, 21.—Comunican de Berlín que continúan los trabajos de descombro en la galería subterránea hundida. La gran cantidad de maderos arrastrados por el hundimiento dificulta los trabajos.

Circula el rumor de que los obreros enterrados han dado señales de vida.

Pero no se tiene ninguna esperanza de retirar con vida a los veintiún obreros sepultados.

El equipo de especialistas llegado hoy en avión de Essen intentará perforar las galerías, pero se teme que la operación sea lenta y no se llegue a tiempo.

Se anuncia que Goebbels ha avisado a la organización de ayuda nacional-socialista para que entregue provisionalmente mil marcos a cada familia de obrero que falte.

Por otra parte, Hitler ha encargado que se repartan 30.000 marcos entre las familias de las víctimas.

Se desconocen aún las causas del hundimiento. Se supone que se cometió un error en los trabajos de ejecución. Se hace notar que Berlín se halla edificado en un valle, prehistórico, y que el suelo está constituído por aluviones, lo que hace que los trabajos de esta naturaleza sean muy difíciles.

También se hace constar que en las proximidades de la mencionada galería circulan autobuses y tranvías de 11 a 13 toneladas.

Los no arios y el Ejército

BERLIN, 21.—La Reichswer no aplica el paragrafo Ario en la ley Militar del 21 de mayo de 1935, que excluye del servicio militar a los no arios.

El hecho ha sido confirmado por una comunicación oficial del presidente Dusseldorf, constatando que se autoriza a los no arios que deseen cumplir el período voluntario de instrucción para que lo soliciten, cuya solicitud será examinada por una Comisión especial.

Nueva Central de la Gestapo

PARIS, 21.—Informaciones de Alemania dicen que va a ser creada una nueva central de la Gestapo en Hildesheim, y que será trasladada a Munster la de Recklinghausen.

Es de notar que Hildesheim y Munster son ciudades episcopales, en las que la oposición al neopaganismo se manifiesta vigorosamente. Esta medida parece testimoniar el deseo de los nacional-socialistas de proseguir su lucha contra el "catolicismo político".

El "boicot" de los judíos

PIRMASENS, 21.—Pirmasens, la ciudadela nacional-socialista del Palatinado, está amenazada de ruina por el antisemitismo.

Las fábricas de calzado que son las principales industrias de la ciudad, reciben diariamente la anulación de los pedidos procedentes de casas judías cuyo boicotaje hace bajar el número de asuntos.

Los medios nacionalsocialistas se indignan de lo que ellos llaman "maniobra de chantage".

Un empréstito de consolidación

BERLIN, 21.—Corre el rumor en las esferas financieras de Berlín que el Gobierno quizá emita un nuevo empréstito de consolidación en breve plazo.

Este empréstito sería el tercero desde que comenzó el año. El primero de ellos fué suscrito por las Cajas de Ahorro y el segundo por las Compañías de Seguros.

El importe del próximo empréstito será de 500 millones de reichsmarks y se colocará parte en las Cajas de Ahorro y parte en el público.

El Congreso de Derecho Penal

BERLIN, 21.—El Congreso Internacional de derecho penal ha adoptado una resolución que expresa el deseo de introducir en la legislación penal medidas que impidieran el ejercicio de la profesión a las personas condenadas por delitos relacionados con dicha profesión. Estas medidas no tendrían carácter permanente, pero tendrían una duración de cinco años.

También adoptó una segunda resolución en la que indica convendría conferir a los Tribunales de menores, potestad para adoptar medidas tanto en lo que concierne a los adolescentes en peligro moral, como para los delincuentes.

Igualmente estos Tribunales debieran ser competentes para fijar la prescripción de los derechos paternales.

VICHY HOPITAL
afecciones del estómago

Cátedra de Historia de la Teología en Santander

A cargo del ilustre dominico padre Beltrán de Heredia. La Historia de nuestra Teología es, al paso, la Historia de nuestras grandes Universidades

EL SEÑOR HERRERO GARCIA HA COMENZADO SUS CONFERENCIAS SOBRE LOPE DE VEGA

(De nuestro enviado especial)

SANTANDER, 21.—Sobre el hábito impoluto del P. Beltrán de Heredia se yergue una cabeza reflexiva. Una voz mansa, pausada, emite los conocimientos de historia de la Teología, que el ilustre dominico posee con tanta abundancia. Ni una digresión. Las clases de este cursillo, de poderoso interés, tienen una densidad suave. El P. Beltrán dice las cosas sin darles importancia. Es el interés de las cosas mismas el que gana a los oyentes y los mantiene unidos en un silencio profundo.

Historia de la Teología española. Tema por demás sugestivo. Tema necesario. En la historia de nuestra Teología se ofrecen al investigador perspectivas que el P. Beltrán de Heredia califica con acertada frase: "perspectivas de un dramatismo insospechado", dice. Y así es. Así lo sentimos cuando desfilan ante nosotros la serie de momentos que en forma ascendente van marcando la evolución del pensamiento religioso, bajo el impulso continuo de la Iglesia, hasta llegar a la síntesis teológica de nuestros grandes maestros del siglo XVI.

La historia de nuestra Teología es, al paso, la historia de nuestras gloriosas Universidades. Para un profano tal vez sea eso lo que presta un interés tan grande a las clases de este cursillo del P. Beltrán. Se ve que la Teología es el eje de la Universidad. Aquella esplendorosa cultura se desenvuelve al amparo de la madre de todas las ciencias. La fundación de la Universidad de Palencia en 1184, con estudios de Teología y profesores traídos de fuera, señala el fruto del esfuerzo mancomunado de Alfonso VIII de Castilla y de Arderico, Obispo de Palencia. Muerta esta Universidad, resurgen estos estudios, después de vicisitudes diversas, cuando Pedro de Luna, en el siglo XIV, concede a la Universidad de Salamanca la Facultad de Teología. Un siglo después, frente a Salamanca florece Alcalá. Por fin Salamanca, con el maestro Vitoria, adquiere la plena hegemonía de los estudios teológicos españoles.

Amorosamente se detiene el P. Beltrán de Heredia en la contemplación y en el estudio de esta gran figura. Su vida, su carácter, sus lecturas, sus relecciones, la amenaza y minuciosa descripción de los medios universitarios salmantinos en que el P. Vitoria trabajaba y se desenvolvía, el entusiasmo que despertaba en sus alumnos y que era tal que cuando el maestro se encontraba impedido de asistir a clase, por alguna dolencia física, los alumnos iban a San Esteban y lo transportaban en hombros, con mil cuidados y fatigas, hasta la Universidad.

¡La vida dura, la verdadera vocación de aquellos alumnos! En tiempos de Vitoria, un simple travesaño de madera sin pulir y sin respaldo alguno les servía de asiento. La cátedra de "prima" se daba en verano a las seis, en invierno a las siete. ¡Con qué fatigas se debieron de tomar muchas de las lecturas del maestro! ¡Y eso que se había progresado mucho! En el siglo XIV los reglamentos de la Universidad de París prescribían que los alumnos se sentasen "en el suelo" para formarlos en la humildad. En invierno se ponía sobre aquel duro asiento un poco de paja para combatir las humedades.

La evocación de nuestra gloriosa vida universitaria, la exposición de las doctrinas de nuestros insignes teólogos, hacen la clase del P. Beltrán de Heredia eminentemente sustanciosa y formativa. Obedeciendo al plan general de estos Cursos de verano se abre en ella, como en otras muchas, el apetito de la cultura y se cultiva el amor a nuestro pensamiento tradicional.

Nicolás GONZALEZ RUIZ

Conferencia del padre Otaño sobre Chopín

SANTANDER, 21.—Esta tarde ha dado su tercera conferencia concierto sobre «Chopín» el padre Otaño.

La característica esencial de Chopín —dijo—es que supo interpretar sus estados de ánimo, como lo demuestran las maravillosas composiciones que realizó al enterarse de la toma de Varsovia por los rusos. La fantasía de Chopín no vibra sino al son del duro pedernal de un dolor inevitable. En esa pasionalidad dolorosa, generadora de infinita sensibilidad, fecunda e inexhausta, se demuestra la sustancia de Chopín. Una sensibilidad física y vibrante. Basta analizar su obra para convencerse de ello. Al terminar su interesante y documentada conferencia, el padre Otaño fuy muy aplaudido.

La señorita Teresa Alonso Paradas interpretó varias obras del maestro. También fué muy apdaudida.

Las jerarquías sociales en tiempo de Lope

Don Miguel Herrero-García ha comenzado hoy sus conferencias sobre Lope de Vega. El tema de la de hoy era «Las jerarquías sociales en tiempo de Lope de Vega». Expuso el aprecio en que Lope tenía a la nobleza, a las castas superiores y a las jerarquías establecidas por él en sus obras: caballeros, hndalgos, villanos y pecheros. Prefería Lope la nobleza antigua a los señoríos modernos, y la nobleza más apreciada para él era la de los hábitos. Se dolía de la profusión con que se repartían las cruces en todos los pechos, haciendo posible que las insignias de Calatrava y de Santiago anduvieran por todas partes. Los pecheros, villanos y esclavos eran los que pagaban al Fisco. Entre estos últimos distingue a los turcos, berberiscos y negros. Fué muy aplaudido.

Próximas negociaciones entre España y Francia

Se cree que en breve podrá haber un nuevo Tratado comercial

En Francia se ha desencadenado una ofensiva contra la vida cara, como consecuencia de la política de deflación

PARIS, 21.—Hablando de las relaciones comerciales con diversos países, la Agencia Havas dice que en el ministerio de Comercio prosiguen los trabajos para la realización de negociaciones comerciales con Alemania, y se cree que las conversaciones comenzarán en primero de septiembre próximo.

También van por buen camino las negociaciones entabladas en Wáshington para un acuerdo comercial francoamericano. De la entrevista que celebre el embajador francés en Wáshington, que está en camino para París, con el ministerio de Comercio, dependerá la fijación de la fecha para reanudar las negociaciones decisivas.

En cuanto a las negociaciones comerciales con España, la Agencia Havas dice lo siguiente:

Como se recordará, a principios del mes pasado, las negociaciones francoespañolas entabladas en París hubieron de ser suspendidas por no haberse encontrado un terreno de acuerdo, y el Convenio de 6 de marzo de 1934 no pudo, por tanto, ser prorrogado.

A partir del 9 de julio el régimen de intercambio entre los dos países se ha venido realizando sobre la base de la tarifa general.

Como se sabe también, en 31 de julio último fué suprimida la sobretasa del 48 por 100 impuesto a los productos franceses a su entrada en España. Como esta medida ha producido una sensible mejoría en estas negociaciones, se prevé en el ministerio de Comercio que entre España y Francia empezarán en breve nuevas negociaciones comerciales y que muy pronto reglamentará el intercambio comercial entre España y Francia un nuevo Tratado de comercio más elástico.

Ofensiva contra la vida cara

PARIS, 21.—Tanto en la capital como en provincias se ha desencadenado una ofensiva contra la vida cara.

Los Prefectos tratan de conseguir primero la baja del precio de la carne en una proporción que varía del 2 a más del 16 por 100, según las localidades y categorías. También trabajan para conseguir una nueva baja en el precio del pan.

En algunos departamentos se ha llegado a un acuerdo entre los Prefectos y los comerciantes relativo a la baja del precio del carbón, artículos comestibles y vestidos.

* * *

PARIS, 21.—El señor Laval, acompañado del ministro de Hacienda, recibió esta tarde a una delegación de la Asociación de Alcaldes de Francia, la cual llamó la atención del presidente del Consejo sobre determinadas dificultades para la aplicación de los decretos leyes en la Administración municipal.

El señor Laval dió explicaciones a los alcaldes para facilitar la labor de los administradores municipales, y añadió que el Consejo de ministros ha decidido la ejecución inmediata del plan Marquet y ayudar ampliamente la ejecución de obras municipales, facilitando el Estado préstamos a los Municipios.

El jefe de la delegación, diputado señor Marchandeau, dió las gracias al señor Laval y le aseguró que la Asociación guardaría estrecho contacto con el Gobierno, según sus deseos.

Nuevo ministro de Prensa en Italia

Ha sido nombrado Dino Alfieri, en sustitución de Ciano, que marcha a Africa

Los periodistas extranjeros, invitados a presenciar las maniobras

ROMA, 21.—Ha sido nombrado ministro interino de Prensa y Propaganda el señor Dino Alfieri, presidente de la Sociedad italiana de Autores.

Reemplazará al conde Galeazzo Ciano, que partirá en breve para el Africa oriental, donde ha sido agregado a la Aviación.

El señor Dino Alfieri fué subsecretario de Estado en Corporaciones cuando regentaba dicho departamento el señor Bottai.

Las maniobras

ROMA, 21.—El departamento de Guerra ha decidido que los periodistas extranjeros, a los que previamente se había indicado que no podrían asistir a las próximas grandes maniobras del Paso de Brenner, serán invitados a presenciarlas.—**United Press.**

Los medios de transporte

ROMA, 21.—Las experiencias de requisa de medios de transporte se efectuarán en breve en los sectores de Milán, Udina y Nápoles, para el perfeccionamiento de la instrucción de oficiales, comprobar el funcionamiento de todos los servicios y controlar la conservación del material de movilización almacenado.

Con arreglo al artículo 31 de la ley de la Propiedad Intelectual y al artículo 18 de su Reglamento, EL DEBATE se reserva el derecho de reproducción de los artículos publicados en este número.

PRIMERA PASTORAL DEL NUEVO OBISPO DE SALAMANCA

"El Obispo, para ser Pastor de todos, necesita la cooperación de todos"

"Los católicos, por serlo, pueden y deben pertenecer a la A. Católica"

El doctor Pla Deniel, Obispo que fué de Avila hasta hace poco, acaba de publicar una carta pastoral, "Apóstol de Jesucristo", que dirige a sus diocesanos salmantinos, sede episcopal que ha sido llamado a regir, con ocasión de su entrada en la nueva diócesis.

Se trata de un luminoso documento, en el que el Prelado salmanticense les dice a sus diocesanos, hablándoles de su traslación episcopal y de los propósitos que le animan en el desempeño de su elevadísima misión:

"Apóstol de Jesucristo por voluntad de Dios", no por la nuestra, que hemos temido el Episcopado antes de sernos impuesto, que hemos sentido todo el peso de sus formidables responsabilidades en épocas de bonanza y en épocas de tormentosa lucha, que hemos apreciado también lo que exige la preclarísima Sede salmantina, para no ser indigno sucesor de vuestros grandes Obispos. "Apóstol de Jesucristo, por voluntad de Dios, entre vosotros", porque consagrado ya con donación perpetua y total al apostolado en la Pascua de Pentecostés de 1919, el sucesor de Pedro nos ha dicho: deja Avila y ve a Salamanca; y nos lo ha repetido cuando querían retenernos las antiguas ovejas que nos había confiado. Sólo la voluntad de Dios es nuestra fortaleza. El nos ha elegido por medio de su Vicario en la tierra; El nos dará su divina gracia. Rogadle vosotros que no pongamos Nos obstáculo a la misma, que esto es lo que puede nuestra miseria.

La traslación de un Obispo es el término de una misión que le había sido confiada y una nueva misión recibida. Al pie del Sagrario hemos debido meditar por parte nuestra a qué nos envía Cristo, que continúa viviendo en su Iglesia, personal pero invisiblemente en la Eucaristía, visible pero ministerialmente en su Vicario, el Papa; y el Evangelio, la Liturgia del Pontifical Romano, el Código de Derecho canónico nos han intimado nuestra misión en la idea fundamental de Cristo, en el espíritu de la Iglesia, en la precisión de su disciplina recientemente y no sin asistencia del Espíritu Santo codificada. ¿Y no os ayudará también a vosotros, carísimos hijos nuestros salmantinos, al recibir a un nuevo Obispo, reflexionar, no sobre su persona, sino sobre su cargo y su misión? Por ello, consistiendo el apostolado en "contemplata aliis tradere", comunicar a otros lo contemplado, creemos que nada más propio de nuestra primera Carta pastoral que comunicaros a qué venimos, no según designios especiales nuestros, menos aun según arbitrarios, caprichos, sino a qué debemos venir, según la misión que nos ha sido confiada."

Cooperación de todos al Pastor de todos

La pastoral, en la que el doctor Pla Deniel expone con insuperable maestría la primera función y potestad del Episcopado, esto es, el magisterio en las doctrinas de fe y moral, y la potestad ministerial y funciones sacramentales propias de los Obispos, tiene una parte particularmente interesante, que es aquella que se refiere a la necesidad que de la cooperación de todos tiene el Obispo para ser Pastor de todos.

"Necesitamos, en primer término—dice el Prelado—de las oraciones de todos. No es ministerio para las naturales fuerzas humanas el de Apóstol de Jesucristo, el de Pastor de las almas. Por ello la Iglesia, en sus leyes y en su liturgia, establece una grande unión de oraciones entre el Obispo y su clero, y los religiosos que residen en su diócesis y todos sus fieles.

Necesitamos vuestra información. El arte de gobernar es el de aplicar los principios, aun las leyes, a los hechos. Los primeros se estudian en los libros; los otros se conocen por los hombres. Tened confianza en vuestro Pastor y haced que El conozca cuanto deba conocer.

Necesitamos consejo. En la Iglesia de Dios, tan jerárquica por derecho divino, tienen, sin embargo, los jerarcas, en todos sus grados, Consejos. El Romano Pontífice está rodeado del Consejo de los Cardenales y Sagradas Congregaciones. El Obispo tiene en su Cabildo catedral su Senado y su Consejo para que le ayude, y mucho confiamos en el actual ilustrísimo Cabildo salmantino, formado por egregios sacerdotes en virtud y en doctrina, encanecidos muchos de ellos en la ayuda prestada en cargos de gobierno a nuestros preclaros predecesores.

Necesitamos la cooperación de los superiores y profesores del Seminario en la formación espiritual y literaria de los sacerdotes de mañana. La esperamos bajo el primer aspecto de los beneméritos "Operarios Diocesanos", cuyo celo nos es bien conocido, por haberlo experimentado en el Colegio Español de San José de Roma, y con cuyo fundador, el Siervo de Dios don Manuel Domingo y Sol, cuya causa de beatificación y canonización está incoada, nos unieron entrañables y filiales lazos de veneración y amor. La esperamos también de todos los señores profesores, por el celo, interés y asiduidad que han de poner en su labor científica, facilitando de esta suerte, en el caso de que se puedan hallar los medios económicos que son necesarios para cumplimentar las prescripciones de la Constitución Pontificia "Deus Scientiarum Dominus", el restablecimiento de alguna o algunas de sus facultades eclesiásticas.

Necesitamos la cooperación de los arciprestes, que han de ser los ojos del Prelado, sus informadores, los que han de sostener el espíritu y la disciplina eclesiástica entre los hermanos y compañeros.

Necesitamos la cooperación de todos los párrocos y clero parroquial, que forman, no sólo la mayor, sino la máxima parte del clero diocesano. Para esto, principalmente, ordena el Obispo sacerdotes: para tener párrocos en los pueblos de su diócesis.

Esperamos también el eficaz concurso y cooperación de las nobilísimas Ordenes y Congregaciones sacerdotales que tienen conventos y casas en la diócesis salmantina.

Mas no sólo necesitamos la cooperación de sacerdotes y religiosos; necesitamos también la de los seglares en un triple orden de cooperación intelectual, económica y de acción católica."

La cooperación intelectual

"¿Extrañará a nadie que en Salamanca, que aparece en la historia de nuestra patria como la más docta de las ciudades, solicite su Obispo la cooperación intelectual de los que pueden aportarla? "Mens agitat molem". Son las ideas las

(Continúa al final de la primera columna de cuarta plana)

CHARLAS DEL TIEMPO

Jueves 22 agosto 1935

LUNA: Menguando (nueva el 29). En Madrid sale a las 11,59 de la noche y no se pone hasta las 3,44 de la tarde del viernes.

SOL: En Madrid sale a las 5,31 y se pone a las 7,5. Pasa por el meridiano a las 12 h. 17 m. 44 s. Dura el día 13 horas y 34 minutos, o sea, 2 minutos menos que ayer. Cada crepúsculo, 29 minutos.

PLANETAS: Lucero de la mañana, Saturno (hacia poniente) Luceros de la tarde, Júpiter y Marte (hacia poniente)

Los días del bienestar

Estamos pasando unos días de temperatura muy aceptables—aceptables con relación al clima de cada lugar—, y que son ya un anticipo del tiempo que en otoño disfruta España.

No es raro que muchos años ocurra algo análogo en esta época. Es ahora cuando las temperaturas andan siempre en los alrededores de los valores normales. Y suelen presentarse una vez pasado el brusco descenso termométrico o descensos—a veces son dos—típicos al comenzar agosto.

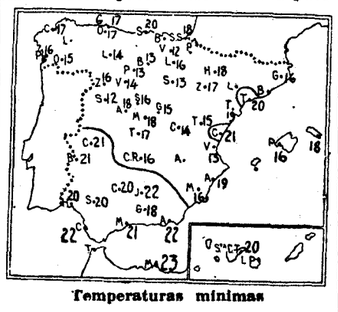

Temperaturas mínimas

Estos días de bienestar duran poco. Una semanita, o dos a lo más, como ocurrió el año anterior. Pasadas las cuales viene siempre un exceso, bien sea de frío o bien de calor, que comienza a alterar a los veraneantes, haciéndoles creer que dura todavía la canícula o que ya está el invierno encima. Ninguna de las dos cosas es cierta.

Son estos días los propios para los paseos al aire libre por la placidez deliciosísima del ambiente.

Lectores: Aprovechen esta calma, que puede ocurrir que no dure sino una semana.

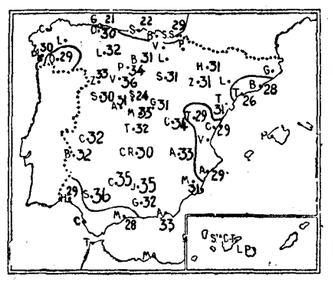

Temperaturas máximas

METEOR

Correspondencia.—Iremos contestando a las numerosas cartas recibidas en los pasados días. Un poquito de paciencia.

Boletín meteorológico

Estado general.—Vuelven las presiones altas del Atlántico a internarse en el Golfo de Vizcaya, al mismo tiempo que se refuerzan las de Escandinavia y pasa más al Norte la borrasca del Atlántico. El tiempo continúa bueno por Europa y los vientos flojos.

Por España ha aumentado bastante la nubosidad y además se observan tormentas por la Cuenca del Duero y Extremadura. Por Cataluña, Levante y Andalucía está despejado.

Temperatura.—La Coruña, mínima 17; Santiago, mínima 11; Pontevedra, máxima 30, mínima 16; Vigo, 25 y 17; Orense, 29 y 15; Gijón, 21 y 17; Oviedo, 30 y 17; Santander, 22 y 20; Igueldo, mínima 15; San Sebastián, 29 y 18; León, 32 y 14; Zamora, 32 y 16; Palencia, 34 y 13; Burgos, 31 y 13; Soria, 31 y 13; Valladolid, 36 y 14; Salamanca, 30 y 12; Avila, 31 y 18; Segovia, 24 y 16; Navacerrada, 33 y 11; Madrid, 33 y 18; Toledo, 32 y 17; Guadalajara, 31 y 15; Cuenca, 34 y 14; Ciudad Real, 30 y 16; Albacete, 33 y 15; Cáceres, 32 y 21; Badajoz, 32 y 21; Vitoria, 33 y 12; Logroño, mínima 16; Huesca, 31 y 18; Zaragoza, 31 y 17; Gerona, mínima 18; Barcelona, máxima 28; Tarragona, 26 y 20; Tortosa, 31 y 19; Teruel, 29 y 15; Castellón, 29 y 21; Valencia, 29 y 13; Alicante, 29 y 19; Murcia, 31 y 16; Sevilla, 36 y 20; Córdoba, 35 y 20; Jaén, 35 y 22; Baeza, mínima 20; Granada, 32 y 18; Huelva, 29 y 20; San Fernando, mínima 22; Algeciras, 26 y 21; Málaga, 28 y 22; Almería, 33 y 22; Palma de Mallorca, mínima 16; Mahón, mínima 18; Santa Cruz de Tenerife, mínima 20; Melilla, 23.

Nuestros suscriptores de Madrid que se ausenten durante el verano recibirán EL DEBATE en el punto de su residencia, sin aumento de precio, previo abono de un trimestre anticipado.

El relojero dice que recibió las joyas ya destrozadas sólo para fundirlas

SU MUJER HABLA DE DOS EXTRANJEROS QUE ESTUVIERON EN LA RELOJERIA

La arqueta y la reliquia del "Lignum Crucis" siguen sin aparecer

PAMPLONA, 21.—Ayer, antes de ser entregadas las joyas al juez de instrucción, se hizo un balance de las mismas, faltando, como ya es notorio, la arqueta, el cordero del Toisón de Oro, la cruz central del Lignum Crucis, la reliquia del mismo, que era el trozo del Santo Madero, y un precioso esmalte de la primitiva Limoges, del siglo XI que estaba adherida al Lignum Crucis. No se puede precisar, de momento, lo que falta en pedrería.

En la mañana de hoy, después de diferentes diligencias llevadas a cabo en la Comisaría de Vigilancia, fueron trasladados a la Audiencia, pasando seguidamente al despacho del juez de instrucción, el relojero José Eleutero Arias, su mujer, Maximina Ezquer, y la madre de ésta, Caridad Tapia. En el despacho del juez permanecieron algo más de una hora, saliendo luego conducidos por agentes de Vigilancia y fuerzas de Seguridad, para ingresar en la cárcel provincial, donde quedaron incomunicados. Contra los tres se ha dictado auto de procesamiento y prisión.

La mujer no sabía nada

La mujer del relojero, Maximina Ezquer, prestó declaración, como es sabido, inmediatamente después de regresar de San Sebastián. Lo que ésta dijera, así como las declaraciones de los demás encartados y cuantas personas desfilaron estos días ante el juez, permanece en el secreto, pero se dice que Maximina hizo manifestaciones en el sentido de que, encontrándose en San Sebastián pasando unos días, en unión de una amiga suya, se enteró por los periódicos de las acusaciones que se hacían en contra de su marido, así como de los hallazgos verificados en su domicilio, de todo lo cual no sabía nada. Relacionó las noticias que leía en la Prensa con una visita que hicieron dos sujetos al taller de su marido, uno de ellos extranjero, "de habla difícil", y del que dió señales que coinciden con las facilitadas por Arías sobre la persona del portugués.

Después de haber prestado declaración en el sumario la señorita Clotilde Juániz, sobrina de Maximina, que se encontraba con ésta en San Sebastián, fué puesta en libertad. Esta señorita tiene su residencia habitual en Castellón de la Plana, y se encontraba accidentalmente en esta ciudad, pasando unos días con sus parientes.

También se dice que desde los primeros momentos el relojero Arias ha declarado que él no ha sido en este hecho del robo de las alhajas más que un receptor de las mismas, como perito para poder fundirlas y clasificarlas, con el fin de darlas salida, y que las recibió ya partidas en su mayoría. Otro término interesante es que las sierras que se han encontrado en su domicilio no justifican allí su permanencia, por ser herramientas ajenas a su profesión.

Declaran durante cuatro horas

El juez de instrucción, señor García Rodrigo marchó a la prisión provincial para tomar declaración a los tres detenidos. La diligencia se realizó en presencia del fiscal de la Audiencia. Las declaraciones duraron más de cuatro horas y probablemente mañana serán ampliadas. Los tres detenidos siguen incomunicados.

El inspector señor Aparicio conferenció durante una hora con el juez de instrucción, el fiscal y el secretario del Juzgado. Las joyas rescatadas están custodiadas por fuerzas de Seguridad y, probablemente, mañana serán restituídas al Cabildo.

Otra versión de cómo se hizo el descubrimiento

PAMPLONA, 21.—Nada seguro se sabe hasta ahora sobre la forma en que se llevó a cabo la detención del relojero José Arias; que no fué diligencia rápida ni precipitada, según parece sino fruto de trabajos realizados por los agentes. Se desconoce a ciencia cierta cómo entraron en sospechas sobre este sujeto, pues mientras unos afirman que fué por haber intentado cambiar alguien en un Banco (dicho relojero u otra persona) una moneda de oro con inscripciones extrañas, otros aluden a unos tornillos especiales, que también llamaron la atención a unas señoritas, hallados frente a la casa de Arias y llevados por aquéllas a un platero para ver si eran de plata, y después a la Comisaría, donde, enterados los agentes del lugar de su procedencia, se pusieron sobre aviso y empezaron a concretar sus indagaciones.

Aunque estos dos hechos, sobre todo el de los tornillos, parecen ciertos, es posible que haya habido, además, alguna confidencia de persona que, sin saber nada a ciencia cierta, conociera algún extremo sospechoso en la vida del relojero.

Existe también otra versión, que recogemos sólo a título de información:

Días pasados, uno o dos antes de efectuarse la repetida detención, pasó por Pamplona, sin detenerse apenas, un magnífico automóvil, de la matrícula de Madrid. Dió la vuelta por la plaza del Castillo, donde las gentes situadas en las terrazas de los cafés pudieron observar su paso. Siguió sin detenerse, y salió, al parecer, de la ciudad. Algunos dicen que este coche misterioso no se internó en la ciudad, y que, desde luego, pasó por sus alrededores. Lo cierto es que salió de Pamplona. El mismo día, a última hora de la tarde, o al siguiente, el coche en cuestión se dejó ver de nuevo en la ciudad, llamando la atención del público por su vistosa línea y llamativa presencia. Alguien creyó advertir, sin embargo, que la matrícula no era la misma.

Quienes vieron últimamente el coche afirmaron que lo ocupaban tres o cuatro bilbaínos juerguistas que fueron a dar por la noche en una taberna situada en lugar muy frecuentado por los trasnochadores, en una calle de las que forman el pequeño "barrio chino" de la capital. Este "bar" o taberna era frecuentado también por el relojero y unos amigos suyos. Los bilbaínos dieron, por casualidad, junto a la mesa de aquéllos; comenzaron a tomar copas y más copas, trabaron conversación y se juntaron en una misma mesa. Los bilbaínos comenzaron bien pronto a dar señales de haber tomado mucho alcohol y no tardaron por subir de tono en sus palabras, intercalando también frases de tono alto. Algunos creen que todo esto era fingido y que simularon estar beodos para mejor ganar la confianza de sus nuevos amigos. Estos, por el contrario, empezaron a dar señales de haber bebido demasiado y quedaron en un estado de semiinconsciencia. Pasadas algunas horas, y llegado el momento de pagar, uno de los vascos dijo al camarero:

—Cobre usted todo lo que se ha gastado aquí. Tenga eso (y le dió un billete de 500 pesetas). Cobre, le digo, porque estos pobretes pamploneses no tienen una gorda en el bolsillo.

El amor propio de los pamploneses no les dejó dejarse ganar en esplendidez, y entonces Arias exclamó:

—¿Cómo que no? Aquí no paga nadie más que yo. Ahí va ese billete. (Y sacó uno de 100 pesetas.) Y si no basta con éste, iré a casa, donde tengo otros muchos iguales. Pero creo que con éste que he sacado habrá bastante.

Siguieron algún tiempo más en la taberna y los vascos dieron más muestras de embriaguez, pero con el entendimiento bien lúcido. Luego se repitió una escena como la anterior y, ya bien entrada la madrugada, acordaron retirarse. Pero, no sabemos cómo, se pusieron de acuerdo con Arias y los amigos de éste para dar un paseo. Después de algunas "oscilaciones" y deletreos en la vía pública, llegaron frente a la casa del relojero, y éste, queriendo ser espléndido con sus nuevos amigos, les invitó a que subieran a su domicilio, donde permanecieron algún tiempo.

Los vascos se despidieron luego y se marcharon de la ciudad. Seguramente que de su estancia en Pamplona y lo ocurrido en aquella noche, no volvió a acordarse nadie al día siguiente. Es de suponer que todo esto ocurriese el domingo, es decir, un día antes de la detención de Arias. Dicho lunes la relojería se vió llena de agentes de Policía en ocasión de no encontrarse José Arias en el establecimiento; pero poco después pasaba por la plaza cercana, y entonces uno de los agentes le siguió, cambió con él unas plabras y ambos entraron en la relojería, quedando seguidamente detenido Arias.

Luego vino el registro en su domicilio y el hallazgo de casi todos los objetos robados en la Catedral.

Sigue sin aparecer la arqueta

Según las noticias oficiales que hay en Madrid sobre los trabajos que se realizan para hallar la arqueta robada en Pamplona, estas indagaciones no han dado aún resultado positivo. Se han realizado pesquisas en los alrededores de Pamplona y de San Sebastián.

Gestiones para el hallazgo de la arqueta

Como todos los detenidos por el sacrílego robo cometido en la Catedral de Pamplona han pasado a disposición del Juzgado correspondiente, sólo a éste compete la prosecución de las diligencias, a las que, como es natural, no se puede dar publicidad, porque a ello se opone el secreto del sumario. No obstante, la Policía continúa sus gestiones para la busca de la arqueta.

A la una de la madrugada el director general interino de Seguridad, señor Fernández Mato, conferenció con el comisario general de Vizcaya señor Rajal. Este le dijo que no tenía nada nuevo que comunicarle respecto a las actuaciones de la Policía. Manifestó también que un inspector y varios agentes habían practicado minuciosos registros en San Sebastián y en los alrededores de Pamplona, e incluso excavaciones, sin que hasta la fecha hayan dado éstas el resultado apetecido. Estas diligencias continuarán en las citadas poblaciones y en otras inmediatas durante el día de hoy con mayor intensidad, pues se teme que llegue a confirmarse la versión de que se halle enterrada.

No obstante, hay personas que creen que la preciada joya sea la única que haya podido pasar la frontera, y que actualmente se encuentre en poder de Oviedo de la Mota. Tanto la Policía española como la de Francia e Inglaterra y de otras naciones prosiguen sus pesquisas, que tampoco hasta el momento han dado resultado alguno positivo.

El señor Fernández Mato se puso al habla con la Policía francesa, y no tendría nada de particular que ésta se ocupara actualmente en determinadas gestiones cerca de Armando Felipe Papaello, gestiones que acaso lleguen a poner en claro determinados detalles en relación con el mejicano.

Termina el Congreso de la III Internacional

La Agencia oficial rusa desmiente un atentado contra Dimitroff

MOSCU, 21.—Ayer se celebró la sesión de clausura del VII Congreso de la Internacional comunista.

El Congreso ha aceptado por unanimidad la resolución final y ha elegido un Comité ejecutivo integrado por 45 miembros y 33 candidatos a la Comisión de control.

El punto culminante de la sesión de clausura ha sido una alocución de Dimitroff, al que se ha designado como "nuevo piloto de la Internacional comunista".

Antes de separarse el Congreso del Komintern ha votado tres resoluciones; por el momento, éstas no se conocen, pero, al parecer, se inspiran en los discursos de Pick Dimitroff, Ercoli y Manouilsky y preconizan la continuación de la táctica del frente popular, la lucha contra el fascismo imperialista y la defensa de la U. R. S. S.

En cuanto a la composición del Comité Central Ejecutivo se hace notar que el puesto más importante se reserva a la Delegación francesa, que enviará a Thorez, Duclos, así como a Cachin y Marti, que ya eran miembros de dicho Comité.

A raíz de terminarse la sesión se dió a conocer la cifra de los miembros, que se eleva a tres millones ciento cincuenta mil, contra un millón seiscientos ochenta mil que había en 1928.

Noticia desmentida

MOSCU, 21.—La Agencia Tass comunica que carece en absoluto de fundamento la noticia de que se había cometido un atentado contra Dimitroff.

Se reúne en Lucerna el Congreso sionista

LUCERNA, 21.—Anoche ha comenzado la primera sesión del XIX Congreso sionista, con asistencia de 500 delegados y otras 2.000 personas que asisten a los trabajos del Congreso, además de numerosos representantes de las autoridades de Lucerna y de los Gobiernos extranjeros.

El representante de la Legación de la Gran Bretaña en Berna leyó un mensaje del señor Macdonald, ministro de Colonias de su país, expresando la voluntad del Gobierno inglés de fomentar por todos los medios el desenvolvimiento de Palestina.

Fué elegido presidente el profesor Charles Weizmann, que durante mucho tiempo ha sido uno de los que más han trabajado para que se constituya una residencia nacional permanente de los judíos en Palestina.

Según el informe de la Comisión electoral leído en la sesión de esta mañana, la organización contaba en primero de junio último con 1.216.030 afiliados, es decir, más del doble que en 1933.

Pasa el "Zeppelin" por el Estrecho de Gibraltar

TARIFA, 21.—Sobre el estrecho, con rumbo al Mediterráneo, ha pasado, a las dos de la tarde, el dirigible "Graff Zeppelin", que regresa de Sudamérica.

Las grandes tiradas de pichón en San Sebastián

Carlos Mitjáns ganó el Gran Premio de la Unión Española de Explosivos. "Sangchili" contra Petit Biquet, en Argel. La segunda travesía del Abra a nado

Hoy comenzarán los campeonatos castellanos de natación

Tiro de pichón

El Gran Premio de la U. E. E.

SAN SEBASTIAN, 21.—En el campo de la Sociedad de Tiro de Pichón de San Sebastián, se ha celebrado hoy la tercera sesión de las grandes jornadas internacionales. Se disputó el gran premio de la Unión Española de Explosivos, dotado con 15.000 pesetas y una Copa de plata. Las condiciones del tiro eran un pichón, distancia 26 metros. Han participado 77 escopetas, entre éstas buen número de extranjeras. La clasificación y división del premio ha sido la siguiente:

1, Don Carlos Mitjans, conde de Teba, de Madrid; 19 pájaros, sin cero, 2.700 pesetas.

2, Vizconde de Tudert, francés, 18-19, 2.700 pesetas.

3, Charbonier, francés, 16-17, 2.700 pesetas.

4, Antonio Márquez, ex matador de toros, 13-14, 2.700 pesetas.

5, Conde de Torrubia, 9-10, 2.700 pesetas.

6, De Thezy, francés, 8-9, 500 pesetas.

Luego, Lawton, durante castigado, 8-9, 500 pesetas, y Hemptinne, belga, ex campeón del mundo, 8-9-, 500 pesetas.

El ganador del tiro ha regalado una Copa para tirarse a continuación. El campo de Gudamendi presentaba gran animación como siempre, en estas jornadas.

El Premio Portugal

El Premio Portugal (15.000 pesetas y una magnífica escopeta) se disputará hoy, jueves.

Pugilato

Acuerdos de la Federación Castellana

La Federación Castellana de Boxeo, en su última reunión de Directiva, ha tomado los acuerdos siguientes:

Descalificar por seis meses al campeón de Castilla "amateur" del peso pesado, Fabián Vicente del Valle, por su antideportiva actuación en los campeonatos de España recientemente celebrados en Valencia, al abandonar injustificadamente en el único combate que disputó.

Conceder una última prórroga a los boxeadores "Cascorro" y Guillermo Ruiz para que disputen el campeonato de Castilla del peso «welter», vacante en la actualidad; dicho plazo finirá el próximo día 20 de septiembre, y llegada esta fecha sin que lo hayan disputado en público, la Federación designará la fecha en que lo habrán de poner en juego en privado.

Ampliar hasta la misma fecha el plazo concedido a Juan Duarte, actual campeón del peso gallo, para que lo dispute con el "chalenger" Antonio de las Heras.

Y designar a Carreño y Torres Monterrubio para que disputen el título de los semipesados.

El Cinturón de Madrid

Como de costumbre, hoy jueves, a las diez y media de la noche, tendrá lugar en el campo de las Delicias, la sexta reunión de este importante torneo, organizado por la Deportiva Ferroviaria.

Los combates (10 a cinco «rounds» de dos minutos) son los que siguen:

Pesos mosca

Pedro Martínez contra Mariano Pantoja.

Antonio Muñoz contra Esteban Sen.

Mariano Machón contra Fernando Ocaña.

Pesos gallo.

Manuel Díaz contra Enrique Almohina.

Ramón Calvo contra Manuel Ramos.

Pesos pluma

Cayetano Más contra Crescencio Montes.

Evaristo Pérez contra Pedro Rodríguez.

Pesos ligero

Adolfo González contra Juan de Francisco.

Luis Morano contra Mariano Rodríguez.

Pesos «welter»

Meltchor Lindo contra Melitón Rodríguez (campeón del Cinturón Madrid 1934).

Sangchili contra Petit-Biquet

Es un hecho la celebración de un interesante combate entre «Sangchili», el campeón mundial de peso extraligero y Petit-Biquet.

Se celebrará en Argel el día 31 de este mes.

Anoche en Barcelona

BARCELONA, 22.—En el local Nuevo Mundo, con un lleno completo, ha tenido lugar la siguiente velada de boxeo:

A cuatro asaltos (pesos pluma), ARIAS II vence por puntos a Esteve.

En seis asaltos (pesos ligeros), Gil y Nieto hacen "match" nulo.

En ocho asaltos han contendido los pesos medios Santandréu y el valenciano Pellicer. Fué un combate de una dureza extraordinaria, aunque ambos púgiles estuvieron muy lentos. Se declaró "match" nulo y hubo muchas protestas por creer parte del público que el vencedor era Pellicer.

En ocho asaltos (pesos ligeros), MARTINEZ DE ALAGON luchó contra el valenciano Arlandis. Venció el primero por puntos. El combate ha sido emocionante, transcurriendo todo él entre grandes ovaciones por la acometividad de ambos púgiles. También fué protestado el fallo. A nuestro juicio, un "match" nulo hubiera sido lo justo.

El último combate ha sido a diez asaltos entre el campeón de España de semi gran peso MARTINEZ DE ALFARA y el cubano Cheo Morejón. El combate ha durado sólo tres "rounds", pues en el tercero, duramente castigado Cheo Morejón de un "crochet" preciso a la mandíbula, cayó por la cuenta, venciendo Martínez de Alfara por "knock-out".

Antes de este combate subió al "ring" Luis Logan, que retó a Martínez de Alfara y a Ara.

Ara contra Logan

Ara y Logan boxearán el mes que viene en Las Arenas.

Natación

Los campeonatos castellanos

Hoy comienzan los campeonatos castellanos de natación organizados por la F. C. N. A., en la piscina del Canoe.

He aquí los detalles de las pruebas fijadas para hoy, jueves:

Primera, 1.500 metros libres hombres; segunda, 50 ídem íd., infantiles; tercera, 50 ídem ídem señoritas; cuarta, 200 ídem braza hombres; quinta, 400 ídem libres infantiles; sexta, 200 ídem braza señoritas; séptima, 250 ídem relevos 5 × 100 libre hombres; octava, 150 ídem íd., estilos (espalda, braza y «crawl») infantil; novena, saltos de palanca infantiles; décima, saltos de trampolín hombres.

La travesía del Abra

El domingo próximo se celebrará la segunda travesía del Abra a nado.

Ya se han inscrito más de 80 nadadores, unos diez de primera categoría, y los restantes de segunda.

Carreras de galgos

Para esta noche

El Club Deportivo Galguero ofrece esta noche un programa para todos los gustos, ocho carreras para todas las categorías y distancias. En cuanto a categoría se disputarán las siguientes: una de primera, dos de segunda y cinco de tercera. Por la distancia se correrá sobre 450, 500, 625 y 675 yardas.

En primera participarán los galgos que más han ganado en el grupo B, que son «Colilla», «Speeding Bird», «Tote Odds", "Fresco", "Hoojah Compaci", "Panamá Joe" y "Coquito de Museros". Estos nombres constituyen una garantía de excelente carrera. Y muy difícil, puesto que casi todos presentan las mismas probabilidades.

Seguirá en importancia la carrera de 625 yardas, porque en ella tomarán la salida los mejores nacionales de segunda categoría, como son "Rati", "Cubanita", "Pesomosca", "Rins", "Zitro", "Ahí Va", "Galonera" y "Verbena II".

Y de las seis pruebas restantes llaman la atención la de 675 yardas y la de obstáculos.

Atletismo

Las próximas pruebas de la S. C. Deportiva

La Comisión de atletismo de la Sociedad Cultural Deportiva, prepara una serie de actos. Para septiembre, organiza los tres que a continuación mencionamos, sin perjuicio de, en próximos días, publicar los pormenores de los mismos:

—Día 1.—Carrera lisa de tres mil metros, para neófitos, con carácter libre, para socios y no asociados. La salida se dará en la prolongación del paseo de la Castellana.

Día 15.—Prueba pedestre libre para todas las categorías, sobre cinco kilómetros. Salida en el kilómetro 4 de la carretera de La Coruña.

Día 29.—En el campo de deportes de la Cultural (calle de López de Hoyos), campeonato de atletismo (femenino y masculina), exclusivo a sus socios.

En el local social (Visitación, 9 esquina a Echegaray), de siete a diez de la noche, se facilitan detalles sobre estos tres actos atléticos, así como sobre la extensa campaña que la Cultural realiza.

Ciclismo

Una prueba del V. C. Portillo

El Velo Club Portillo celebrará el próxmo domingo, día 25 del actual, un concurso puntuable para su campeonato, consistente en perseguir un globo grotesco en bicicleta, para lo cual bastará con entregar al Jurado un distintivo que llevará consigo dicho globo.

El mencionado concurso se celebrará en el inmediato pueblo de Brunete, en el sitio denominado Cuatro Caminos, pudiendo tomar parte en este concurso todos los socios de este Club que no posean licencia de la U. V. E.

El premio único para el vencedor consistirá en una magnífica copa.

A las diez de la mañana dará comienzo esta prueba, cuya inscripción puede verificarse gratuitamente en el domicilio social, Sebastián Elcano, 1, hasta el día 24, a las diez de la noche.

Sociedades

La Tudor a La Granja

Habiéndose cerrado la inscripción para sus socios en la excursión que celebrará esta Deportiva el próximo domingo, día 25, a La Granja, las plazas sobrantes se adjudicarán a los que las soliciten en Secretaría, Victoria, 2, tercero.

Los excursionistas saldrán del domicilio social, calle de la Victoria, el domingo, a las siete de la mañana, haciendo una parada de veinte minutos en Villalba. El regreso de La Granja se efectuará a las siete de la tarde.

* * *

Para el domingo 8 de septiembre, organiza esta Agrupación una excursión en «autocar» a Boca del Asno, cuyos detalles se anunciarán oportunamente.

Regatas a la vela

En Villagarcía

VILLAGARCIA DE AROSA, 21.—Se han celebrado regatas a vela organizadas por el Club Villagarcía. En la de seis metros venció el «Centollo», y en la de 6,50 el «Darú», de Vigo. Mañana se celebrará otra prueba.

Excursionismo

Las organizaciones del Alpino

Sigue este Club facilitando a los alpinistas el desplazamiento hasta el Puerto de los Cotos los sábados por la noche.

Dicho servicio, elogiado por los montañeros, les permite dedicar todas las horas del domingo para excursiones de máxima altura en el Guadarrama, encontrando por todas sus vertientes abundancia de agua donde bañarse.

Horario de este servicio: Salida de Madrid el sábado, a las diez de la noche; regreso de Cotos, a las ocho de la noche del domingo.

Las inscripciones en las oficinas del Club, Mayor, 6. Para pernoctar en el albergue, el Alpino ha establecido condiciones especiales para los invitados.

A la Boca del Asno

La Sociedad Gimnástica Española celebrará una excursión el domingo, día 25, a la Boca del Asno y La Granja, donde se verán correr las fuentes. También celebrará la acostumbrada a la Pedriza. Las inscripciones hasta el viernes en el domicilio social, Barbieri, 20.

Juegos olímpicos

La participación del Perú

LIMA, 21.—El Perú concurrirá a las Olimpíadas de 1936 de Berlín. Al menos hasta el presente nada parece indicar lo contrario. En la última sesión celebrada por los miembros del Comité Ejecutivo Nacional de Deportes, se ha analizado un anteproyecto que estudia las posibilidades de la asistencia del Perú a las pruebas atléticas de la capital alemana.

Teniendo en consideración lo escaso del tiempo de que se dispuso para confeccionar el informe, sólo se consignan en él algunos importantes datos concretos, como son el número total de atletas, el de los que integran cada equipo, y las líneas fundamentales del presupuesto.

Los redactores del anteproyecto indican que el equipo peruano deberá participar en ocho deportes, habiendo realizado la clasificación de pruebas, y sus participantes en la forma siguiente: fútbol, 17 participantes; «basket-ball», 7; ciclismo, 3; «boxeo», 3; natación, 3; esgrima, 2; remo, 7; atletismo, 7. Perú mandará, por lo tanto, a Berlín cuarenta y nueve atletas.

El total de los gastos, incluyendo las partidas indispensables y una de gastos extraordinarios, se eleva a la cantidad de 116.000 soles.

Las Federaciones nacionales correspondientes a los deportes en que participará Perú en los Juegos Olímpicos de 1936, se preparan a realizar las pruebas accesorias a la selección de atletas.—**United Press.**

Inundaciones en Nápoles por las lluvias

ROMA, 21.—Se reciben nuevos detalles sobre las tormentas que han causado la muerte de doce personas en la región de Nápoles.

A eso de las siete de la tarde descargó una lluvia torrencial sobre Gragnacco, Castellamare y Distrabia, aumentando el caudal del torrente de San Marco, el cual, rompiendo sus diques, sumergió los dos primeros pueblos bajo una capa de agua que llegó a alcanzar tres metros en algunos lugares, obligando a sus habitantes a refugiarse sobre los tejados.

Los legionarios de la quinta Legión y los bomberos de Nápoles prodigaron sus socorros salvando a numerosas familias bloqueadas por las aguas.

El príncipe de Piamonte ha llegado a Castellamare, visitando las zonas siniestradas.

Además de los muertos hay unas veinte personas heridas.

Los mayores destrozos causados por el ciclón en Gragnacco ha sido en las famosas fábricas de macarrones de esa localidad.

Ha quedado también destruído el puente entre Gragnacco y Castellamare, dos granjas y una fábrica de curtidos cercana a Castellamare.

El ciclón alcanzó también a Nápoles, derribando muchas casas en los barrios bajos de la ciudad, que han quedado inundados. No se sabe si en Nápoles ha habido víctimas hasta que se retiren las aguas y pueda entrarse en las casas inundadas.—**United Press.**

Ciclón en Túnez

TUNEZ, 21.—En el Norte de Túnez ha dejado sentir sus efectos un ciclón.

Una persona ha resultado muerta y cuatro heridas. Los viñedos han quedado destruídos.

NUEVO CONSEJO DE REGENCIA EN SIAM

LONDRES, 21.—Comunican de Bangkok a la Agencia Reuter que ayer tarde se anunció en la Asamblea nacional que el príncipe Anuvatana, presidente del Consejo de regencia, cuyo fallecimiento se anunció hace algunos días, se ha suicidado.

Según la Policía, el príncipe ha puesto fin a sus días a consecuencia de los disgustos que le ha acarreado la gerencia de los bienes particulares del rey Prajadhipok, las acerbas críticas de otros príncipes y su deficiente estado de salud.

* * *

BANGKOK, 21.—Ha quedado constituído el nuevo Consejo de regencia, presidido por el príncipe Athitthipabha e integrado por los señores Chaophyayomaraj y Chao Phyaphichayentothin.

DE EXTRANJERO

Europa

BERNA, 21.—El profesor Gorzig ha sido emplazado por el Gobierno del Cantón de Berna para que escoja entre renunciar a la actividad política o renunciar a la cátedra.

El profesor mencionado, jefe del grupo local del partido nacional-socialista alemán, ha sido destituído y reemplazado por el profesor suizo Debrunner, que enseñaba en la actualidad en la Universidad.

DANTZIG, 21.—La Dieta ha sido convocada para el lunes próximo. El orden del día comprende especialmente la elección de nuevo presidente de la Dieta, en sustitución del antiguo, que ha dimitido recientemente, y la lectura de una declaración gubernamental.

KATTOWITZ, 21.—En una mina de carbón de Treszsze, cerca de esta ciudad, un montacargas, en el que se encontraban el maquinista y los cinco miembros de una Comisión informativa, ha caído al fondo del pozo, por haberse roto el cable y no haber funcionado los aparatos de seguridad, desde una altura de cuatrocientos metros. El montacargas se ha destrozado, y sus seis ocupantes han resultado gravísimamente heridos. Hizo falta una hora para extraerlos.

PARIS, 21.—Ha fallecido la famosa actriz francesa Marie Therese Kolb, de principios de siglo, quien tomó parte también como primera figura con Sara Bernhard.—**United Press.**

ROMA, 21.—Los cuatro fugitivos albaneses han desembarcado cerca de Bari. Entre ellos se encuentra el señor Kostak Ceceri, ex vicepresidente del Consejo de ministros de Albania.

La Policía ha guardado a su disposición a los fugitivos.

ROMA, 21.—Comunican de Bari a "Il Messagero" que el pesquero "Due Fratelli" ha desembarcado en Pola cinco albaneses que recogió en aguas albanesas. Interrogados por los carabineros, han declarado estar complicados en los disturbios que se registraron en Albania el 14 del corriente.

Los albaneses iban provistos de mosquetones, pistolas y municiones. Se cree que se trata del ex presidente del Consejo de Estado, del teniente de gendarmería, del alcalde de Telepene, de un periodista y de un profesor.

El periódico añade que estos fugitivos están, al parecer, complicados en el asesinato del general Ghalardi.

América

BUENOS AIRES, 21.—El fiscal de la República ha hecho llegar al Gobierno el informe pericial que se le había pedido a propósito de la ley sobre intervención de la Prensa y de las Agencias de información.

El informe termina haciendo constar que, con el decreto en cuestión, el Gobierno ha rebasado sus poderes. Parece, por lo tanto, ya imposible que el Gobierno intente mantener el decreto discutido, tanto más cuanto que el Tribunal Supremo Federal participa de esta opinión.

LA HABANA, 21.—El Tribunal Supremo Federal ha aprobado el proceso incoado contra el Chase National Bank, el ex presidente Machado y diez y siete ex ministros, acusados de fraude y distracción de fondos.

El Tribunal Supremo ha designado un juez especial encargado de abrir los debates judiciales.

SAN JUAN DE TERRANOVA, 21.—Se considera próximo un rompimiento entre la Iglesia y el Estado, motivada por la cuestión de la enseñanza.

El Secretario de Educación, Shaw, ha encargado a la nueva Comisión que el Gobierno pretende la anulación de todas las escuelas confesionales.—**United Press.**

Cartas filológicas

Señor mecánico automovilista: Hace usted muy bien en sentir esos escrúpulos casticistas ante el aluvión de terminachos extranjeros que ha caído sobre los talleres de su oficio. Y vamos a su pregunta:

La palabra «pneumático» no es un neologismo propiamente. Lo nuevo es el objeto a que la palabra se ha aplicado. En el siglo XVI se escribió en España un libro por Antonio Gracián, hijo de un secretario de Felipe II y hermano del célebre compañero de Santa Teresa, que se titulaba así: «De los Pneumáticos o máquinas que se hacen por atracción del vacío». Ya ve usted si la palabrita entró temprano en España. Además, el cultismo griego tiene las puertas de nuestro idioma abiertas siempre de par en par. Ojalá fueran del mismo cuño otros muchos barbarismos de su taller.

Al otro etimologista que me frie a cartas le aconsejo que mande sus papeletas a la Academia, sobre todo éstas:

«Mudar», de mudo; porque los pájaros no cantan mientras mudan la pluma.

«Desnudarse», de nudo; porque se los desata uno para quitarse la ropa.

«Corbata», de cor y bata; porque cubre la parte del pecho donde está el corazón.

«Vino», especie de eureka con que se saludaba la vendimia.

Etcétera.

Crea usted que es una lástima que usted no colabore en el Diccionario de la Lengua.

M. HERRERO-GARCIA

ESTREÑIMIENTO
tómese al cenar UN
GRAIN DE VALS

que orientan, dirigen y producen los hechos y los actos de los individuos y los pueblos. De ahí la influencia avasalladora e irresistible de la Universidad, la Escuela, la Prensa, siempre, pero mucho más acentuadamente en el mundo moderno por los más extensos y rápidos medios de la difusión de la cultura. ¡Tremenda responsabilidad la del magisterio intelectual ejercido desde la cátedra, la escuela, el libro o el periódico! ¡Ah! Nos, como Apóstol de Cristo, pedimos la cooperación intelectual de los que han recibido a la vez del Verbo Eterno y Verdad Increada los dones de la fe y de la inteligencia."

La Acción Católica

"Necesitamos por último la cooperación de los seglares católicos en la "Acción Católica". ¿Qué es la Acción Católica? Una y cien veces lo ha expuesto ya el Sumo Pontífice reinante, Su Santidad Pío XI: la "cooperación de los seglares al apostolado jerárquico."

"La Acción Católica ha de organizarse sin el menor matiz de partidismo político; y a ella, por tanto, pueden y deben pertenecer los católicos que pertenezcan a cualquier partido que no sea antirreligioso, o que no pertenezcan a ninguno. Dentro de la Acción Católica y bajo la dirección de los Prelados ha de haber la unión entre todos los católicos, que a veces es difícil de lograr en el terreno político. Basta que en él observen y cumplan la máxima del gran San Agustín: "In necessariis unitas; in dubiis libertas; in omnibus charitas."

GALGOS EN EL STADIUM
Reunión extraordinaria, con 8 carreras para todas las categorías y distancias.
BAR — ORQUESTA — RESTAURANTE
Cubierto, 7 pesetas, incluída la entrada a preferencia
ESTA NOCHE, A LAS DIEZ

El decaimiento físico
se transforma en
vigor extraordinario
si los jóvenes DEBILES e INAPETENTES se tonifican con el famoso reconstituyente Jarabe Salud, que es entre todos los conocidos el que más rápidamente regenera el organismo depauperado. Por su eficacia mereció la aprobación de la Academia de Medicina y durante medio siglo no ha tenido rival el Jarabe de
HIPOFOSFITOS SALUD
Sus efectos tienen la misma eficacia en invierno que en verano. Para que sea legítimo, pídase envasado en frasco de origen, pues no se vende a granel.

Es el Jarabe Hipofosfitos Salud mi preparado favorito, el tónico-reconstituyente y excitante del apetito que no encuentra similar ni otro tan seguro en sus efectos.—Dr. Mariano Alonso, Pizarro, 16.-Valencia.
LAXANTE SALUD
Corrige la pereza intestinal por antigua que sea y normaliza los excesos biliares. Jamás produce irritación. Grageas en cajitas precintadas. Pídese en farmacias.

LA VIDA EN MADRID

Prevención de accidentes

En el Instituto Nacional de Previsión, Sagasta, 6, se facilita gratuitamente a quien la solicite una hoja publicada por la Caja Nacional de Seguro de Accidentes del Trabajo, que contiene normas para evitar accidentes en los trabajos forestales de apeo, labra, aserrío y poda de árboles.

Aviso a los tipógrafos parados

La Oficina Local de Colocación Obrera convoca a los siguientes tipógrafos en paro, inscritos en la misma, para que se presenten en la calle de San Bernardo, 20, el día 22, a las cinco de la tarde, a fin de ser destinados a los turnos de la décima semana para la composición de los tomos del «Diario de Sesiones»:

Oficiales, del 749 a l 948; ayudantes, del 1.154 al 1.369; aprendices, del 1.357 al final, y del 1 al 191; correctores, del 665 al 908; prueberos, del 918 al 1,279; atendedores, de 299 al 631; ajustadores, del 833 al final, y del 1 al 170; y platineros, del 53 al 535.

Banquete-homenaje

El día 27, a las diez de la noche, se celebrará el banquete en honor de don Manuel Fuentes Irurozqui, ex jefe de la sección de contingentes del ministerio de Industria, con motivo de haberle sido concedida por el Gobierno italiano la Cruz de Caballero de la Orden de la Corona de Italia.

Servicio médico de la Asociación de la Prensa

El ilustre ginecólogo de la Asociación de la Prensa doctor don Francisco Luque Beltrán ha regresado de su viaje de estudios a Stutgart, Praga y París, y ha reanudado su consulta en la Avenida de Pablo Iglesias, 58.

También ha reanudado su consulta en la calle de las Huertas, número 17, el notable especialista de cirugía de niños don Juan Garrido Lestache.

Banda Municipal

La Banda Municipal dará hoy jueves un concierto en el paseo de Rosales, a las diez y media de la noche, con el siguiente programa:

"Suspiros de España" (pasodoble), Alvarez; "Danzas húngaras" (números 5 y 6), Brahms; "Romanza en fa", Beethoven; "Tarantela", Gottsckalk; "El barbero de Sevilla" (obertura), Rossini; "Melodía y momento musical", Schubert; "La revoltosa" (fantasía), Chapí.

Movimiento del Aeropuerto de Barajas

Movimiento durante el día de ayer:

Entradas: Avión-correo de Sevilla, a las 9,45, con nueve pasajeros; avión-correo de Palma de Mallorca-Valencia, a las 10,25, con cuatro; avión-correo de Barcelona, a las 13,35, con siete, y avión-correo de París, a las 17,10, con cinco pasajeros.

Salidas: avión-correo de París, a las siete, con un pasajero; avión extraordinario de Lisboa, a las 9,15, con dos; avión-correo de Barcelona, a las 10, con cinco; avión-correo Valencia-Palma de Mallorca, a las 13,40, con dos, y avión-correo de Sevilla, a las 14,30, con cinco pasajeros.

Otras notas

Acuse de recibo. — Hemos recibido un sobre, a nombre del director gerente de EL DEBATE, conteniendo un billete de 100 pesetas.

Bastones planos "ROLL"

Cortinas suspendidas con poleas invisibles. Cincuenta modelos. **FERRETERIA LAMBERTO. Atocha, 41.**

Los sucesos de ayer

Intento de agresión a un guardia

El guardia conductor del Cuerpo de Asalto, Antonio Esteban Alférez, denunció ayer, a última hora de la tarde, en la Comisaría del distrito del Hospital, a un individuo llamado Paulino Rodríguez Luis, que vive en el paseo de las Delicias, número 37, segundo, y que momentos antes se le había resistido e intentado agredirle con un cuchillo. El hecho ocurrió cuando el guardia conductor trató de indagar la filiación de Paulino por haberle oído proferir conceptos injuriosos para el Cuerpo de Asalto.

Agredido por un desconocido

En la Casa de Socorro del distrito del Hospital fué asistido ayer, de lesiones de pronóstico reservado, Celestino Hernández de la Vega, de treinta y siete años, domiciliado en la calle de Ponzano, 8. Según manifiesta Celestino, las heridas que sufre se las causó en la plaza de Canalejas un individuo desconocido que se dió a la fuga.

Roban su automóvil

El coche 14.912-M, propiedad de Julio Pérez García, que vive en Príncipe de Vergara, 89, se incendió cuando se estaba aprovisionando de gasolina en un surtidor de la Cuesta de Moyano. El vehículo quedó completamente destruído.

Detienen a los autores de un robo

El teniente general, don Joaquín Miláns del Bosch, de ochenta y dos años, que vive en Españoleto, 24, mandó arreglar la cerradura de un armario a dos cerrajeros, que tienen su taller en la calle de Aranda, 24, llamados Julio y Víctor Arellano Jiménez. Estos, en un descuido de la criada, se llevaron una cadena de oro y dije del mismo metal, en forma de libro, que era herencia de la madre del citado general. La Policía ha logrado detener a los autores y recuperar lo robado.

Herido en agresión

Celestino Hernández, de treinta y siete años, que vive en Ponzano, 8, 2.º, fué asistido en la Casa de Socorro de lesiones de pronóstico reservado, que le causó un desconocido, que se dió a la fuga, al agredirle en la plaza de Canillejas.

Le roban un neumático

Alvaro Fernández Suárez, que vive en Padilla, 63, 2.º, ha denunciado que anoche, a las ocho, mientras se hallaba en un «cine» con su señora, le robaron un neumático del coche 41.006-M, valorado aquél en 350 pesetas.

Notas musicales

Reanudo mi comunicación con el querido lector. Dentro de un mes, aproximadamente, comenzará en Madrid una nueva temporada de conciertos. Como todos los años, será la Cultural la primera que entre en liza, reuniendo a sus asociados en el teatro de la Comedia. Mientras llega el primer concierto, vamos a hacer un balance de la situación musical, un panorama al correr de la pluma del estado actual de nuestro arte sonoro.

Circunstancias de la vida me han hecho recorrer en estos días España entera, desde la costa cantábrica hasta Cádiz. ¡Vosotros, los que os quejáis del calor madrileño! ¿Sabéis, por ventura, lo que representa Sevilla en agosto? Pues allí, en estado de ebullición, me entero de la situación desesperada de la música. La Sociedad Sevillana de Conciertos, que hace unos años florecía brillantísimamente, ha sido recogida y amparada por la Cultural, para salvar los pocos elementos aficionados que contiene la maravillosa ciudad andaluza. No se pueden cursar estudios musicales desde hace dos años, y se han dado casos de cambiar un buen piano por un aparato de "radio".

En las horas centrales del día, cuando todo arde, he abierto el receptor de la "radio". La obertura de "Semíramis", por el sexteto; un valsecito después, el Niño de Marchena en sus "fandanguillos". Por lo visto, hay un patrón de programas de "radio", que repercute de provincia en provincia. "Y la Orquesta Bética, ¿qué hace?", le pregunto a un paisano en la calle de las Sierpes. "¡Josú, más vale que no toque, porque "s'arranca" con unas cosas tan raras!"

Este estado de cosas, ¿tiene arreglo? En primer lugar, hay que resolver definitivamente la cuestión del Conservatorio. Después, de un modo persuasivo, con todas las sugestiones posibles, atraer poco a poco a los sevillanos. Uno a uno, si no hay otro remedio. Brindarles música agradable, en cucharaditas, en dosis pequeñas. Pero sin espantarlos con estridencias, ni indigestarlos con vulgaridades.

Joaquín TURINA

Crónica de sociedad

En la parroquia de Santo Domingo, de Sanlúcar de Barrameda, ha sido bautizado el hijo recién nacido de los señores de Domecq Rivero (don José Manuel), nacida ella María del Carmen Hidalgo Enrile. Se le impusieron los nombres de Laureano, Baltasar, Salvador y Cayetano, y le apadrinaron sus tíos doña Carmen Oliver y su esposo don Baltasar Hidalgo Enrile, representados por doña María del Socorro Enrile y su esposo don Eduardo Ibarra Osborne.

—En la residencia veraniega de los marqueses de Monteagudo, en San Sebastián, se llevan muy adelantados los preparativos para el torneo de pelota que en el precioso frontón de la casa comenzará a disputarse la semana próxima. Los participantes se entrenan con ardor para conseguir el triunfo, y con él una magnífica copa que será donada al vencedor.

Viajeros

Han marchado: A Elizondo, doña María Amparo Guipúzcoa; a Casarrubuelos, don Fernando López; a Quismondo, don Victoriano González; a Villalba, don Luis Sánchez; a Le Bouscat (Francia), don Vicente Capilla; a Avila, doña María Concepción Torregimeno; a Miraflores de la Sierra, don Sebastián Pla.

—Se trasladaron: De El Escorial a Guitiriz, la señora viuda de Tragó; de El Grove a El Pardo, don Julio Vidal.

—Han regresado: De Zumaya, don Emilio Navascués.

Necrológica

A las cuatro de la tarde de ayer falleció en Madrid la virtuosa señora doña Gloria Cuenca Velasco. El entierro se verificará hoy, a las cinco de la tarde, desde la casa mortuoria, San Andrés, 35, al cementerio de la Almudena.

A su esposo, don Pedro Fernández Sánchez-Toril, y a sus hijos, el conocido autor don Pedro y el redactor de "Ya" don Carlos, y al resto de su distinguida familia, testimoniamos nuestro pésame más sentido.

Próximo homenaje en Madrid al Cuerpo de Seguridad

El Gobierno le hará entrega de una bandera en el próximo mes de septiembre

Se va a rendir en fecha próxima (en principio se ha señalado el próximo septiembre) un público homenaje a las fuerzas del Cuerpo de Seguridad, con motivo de la entrega de la bandera que, por acuerdo del Consejo de ministros, les ha sido concedida, y que será ocasión para que el pueblo español muestre su simpatía y agradecimiento a estos hombres que tan generosamente defienden la vida de los ciudadanos y la pública tranquilidad.

El Cuerpo de Seguridad, hasta el año 1905 se circunscribía a Madrid. El año 1907, el señor La Cierva le dió carácter nacional.

Algo de historia

La vigilancia pública estaba confiada, desde época remota, a los alcaldes de Casa y Corte, pero al principio del siglo XIX resultaron ineficaces, por la cantidad de crímenes y desórdenes que ocurrían en la Corte.

Por esto, Fernando VII creó una Junta militar, que atajara el mal, y publicó una real cédula, en la que se disponía la aplicación de la pena capital a todos los que robasen más de un real de vellón. La aplicación de esta pena hizo decrecer el número de delitos y se volvió a confiar a los alcaldes las funciones de vigilancia en la capital.

En el año 1823 se creó una Superintendencia general de Policía, con más atribuciones que los alcaldes. Tenía Comisarías con celadores que cuidaban de la policía urbana y de la criminal.

En 1835 se suprimió la Superintendencia, y un real decreto de 1844 reorganizó el servicio. Se creó una Comisaría por cada Juzgado en la capital y un celador por cada barrio, con autoridad sobre los guardias. Estos se limitaban "a rondar día y noche las calles de su demarcación para velar por el cumplimiento de las órdenes sobre policía urbana y evitar pendencias y escándalos".

Se creó en 1854 un batallón de Infantería con cuatro compañías y 384 plazas, y una sección de Caballería con cuarenta, dependientes del ministerio de la guerra, y en 1858 un Cuerpo especial de Vigilancia, compuesto de empleados civiles y de fuerza armada, que se llamó Guardia Civil Veterana. Se crearon las "prevenciones" civiles, locales destinados a detener provisionalmente a delincuentes.

Los servicios de Policía Urbana y Criminal se separaron por primera vez en 1859.

Hasta aquí, pues, la seguridad pública fué un servicio de Cuerpo con organización militar y fuero de guerra. Más tarde, por decreto del Gobierno provisional en 1868, se disolvió la Guardia Civil Veterana y sus componentes pasaron a los Tercios de la Guardia Civil, de servicio en la Península.

Los individuos del Cuerpo de Vigilancia prestaban servicio de calle por parejas y llevaban un sombrero de copa de fieltro negro con una escarapela de los colores nacionales en el lado izquierdo. Se les llamó "los de la chistera".

Se creó el Cuerpo de Orden Público de la provincia de Madrid, con empleados civiles, que en 1871 toman carácter militar. Eran licenciados del Ejército, Armada, Guardia civil, carabineros, con talla mayor de 1,677. Llevaban el uniforme de paño negro, con cuello y bocamangas rojas, y un gorro igual al actual de la Guardia civil, pero con galón dorado, por cuya causa se les designaba con el sobrenombre de "los amarillos".

Los "guindillas"

Vuelven en 1872 a dársele carácter civil, y en 1873 cambia el gorro de galón dorado por una teresiana roja, que les valió el remoquete de "guindillas", con que se les conoció muchos años después de ser suprimida dicha prenda. Por fin, en 1877 se crearon en Madrid los Cuerpos de Seguridad y de Vigilancia.

El Cuerpo de Seguridad de Madrid funcionaba con un régimen mixto civil y militar, y en las afueras de la capital prestaba servicio de vigilancia el 14 Tercio de la Benemérita.

Creación de la Dirección general de Seguridad

La Dirección general de Seguridad fué creada en 1886. Con ello se extendió a provincias la organización de Madrid, mandada allí por jefes y oficiales del Ejército. En 1887 se unificó el vestuario para todos los individuos del Cuerpo.

La Dirección general de Seguridad, y el Cuerpo en provincias fueron suprimidos en 1888, y volvió a establecerse el Cuerpo de Vigilancia.

En 1903, se autorizó para el verano el uso del uniforme «rayadillo» y gorra blanca, cuyo coste total era de 15 pesetas.

Para dar al Cuerpo un carácter más militar, se creó una banda de cornetas y banderines de señales, «a fin de que en las alteraciones de orden público pudieran hacerse las señales establecidas para la disolución de los alborotadores antes de hacer uso de la fuerza».

Reorganización de las secciones montadas

En el año se llevó a cabo la reorganización de las secciones montadas de Seguridad. Se votó un crédito de 3.000 pesetas para reposición de los equipos, y se adquirieron instrumentos de cirugía para instalar un gabinete de veterinaria, y accesorios.

También se acondicionó para uso de la Guardia montada, una casa en la calle del General Ricardos.

Las nuevas secciones montadas prestaron servicio por primera vez el día 15 de mayo de 1904 en la pradera de San Isidro, y el día 16 cubrieron la carrera de regreso del Rey, de su viaje de Cataluña y Andalucía.

Para la conducción de los detenidos y para evitar las fugas, se adquirió un coche celular, y dos caballos percherones, y se empezó el servicio, que quedó interrumpido por haberse muerto de pulmonía uno de los caballos, que fué repuesto; pero volvió a inutilizarse otro caballo, que se rompió una pata, y estuvo un mes sin remediarse la falta.

En 1905 se extendió a Barcelona el servicio del Cuerpo de Seguridad. Prestaban allí servicio cuatrocientos hombres. En 1907, estos beneficios se ampliaron a todas las restantes provincias.

Se creó en 1908 la Jefatura Superior de Orden público, y se concedió al personal estabilidad en el empleo.

En 1912 se establece nuevamente la Dirección general de Seguridad, que subsiste hasta ahora.

Desde primeros del siglo actual, el Cuerpo de Seguridad ha intervenido a menudo en hechos que han obligado a darle un carácter de fuerza de choque que antes no tenía. Sus actuaciones en la semana trágica de Barcelona, en la huelga general revolucionaria de 1917, y sobre todo en los sucesos de octubre último, no hubieran sido posible si, en cada caso, no hubiesen contado con los elementos y material adecuados.

Cuenta en la actualidad el Cuerpo de Seguridad con 5.759 hombres de Infantería y 630 de Caballería, de los cuales prestan servicio en Madrid 2.038 y 394 respectivamente, además de las fuerzas de Asalto. Estas se hallan distribuídas en 52 compañías, cada una de ellas con 150 hombres. Existen, además, 16 compañías de Especialidades, otra de Transportes y otra de «Motos» y Automóviles.

En Madrid hay de servicio nueve compañías ordinarias, tres de Especialidades y las de Transportes y «motos» y «autos».

Cada compañía de Especialidades comprende el material de ametralladoras, morteros y gases lacrimógenos, con las caretas correspondientes.

Los gases lacrimógenos han sido usados sólo dos veces en Madrid: en la calle de la Montera, para disolver grupos de revoltosos, y en el Banco de España, a fin de obligar a salir de los pozos a los obreros que hacían allí la huelga del hambre.

El ingreso en las fuerzas de Asalto se efectúa después de sometido el aspirante a pruebas de carácter atlético y a un examen médico, que garanticen un desempeño perfecto de las funciones.

Por lo expuesto se ve que durante más de dos siglos se ha venido buscando la fórmula que diera a los servicios de Seguridad la máxima eficacia, y se puede asegurar que la actual organización de este Cuerpo da a los españoles la certeza de que hay unos hombres que están dispuestos a dar su vida por defender, tanto la personal garantía de sus compatriotas, como la intangibilidad de la Patria, cuya enseña les va a ser entregada con todos los honores.

Un mitin de Acción Popular en Soria

Propaganda de la Asamblea de la J. A. P. en Sanlúcar

SORIA, 21.—En el salón de actos de Acción Popular ha dado una conferencia el canónigo y diputado a Cortes por Zaragoza, don Santiago Guallar. Hizo la presentación del orador el presidente de la J. A. P. de Soria, don Jesús Posada. El amplio salón estaba totalmente abarrotado de público y hubo necesidad de abrir las puertas para que pudieran oír desde la calle muchos asistentes que no pudieron entrar en el local.

El público, que interrumpió frecuentemente con sus aplausos al orador, vitoreó repetidas veces a España y a Gil Robles.

Acto de propaganda en Sanlúcar

SANLUCAR DE BARRAMEDA, 21. Se ha celebrado un acto de propaganda de la Asamblea de la Rábida, organizado por la J. A. P., de Sevilla. Presidió el conde de Bustillos y el presidente de la Juventud local, don Pedro Barbadillo, presentó a los oradores, don Manuel Berlanga, don Isidro López, conde de Casillas y señores Velasco y García Atance. Acudieron unas tres mil personas, entre las cuales había muchas señoras.

Dinamarca eleva el tipo de descuento

COPENHAGUE, 21.—El Banco Nacional danés ha elevado el descuento del 2 y medio al 3 y medio por 100, a fin de neutralizar la amenaza de los campesinos, según la cual dejarían su cambio extranjero en depósito en Inglaterra como protesta contra la política agrícola del Gobierno.—**United Press.**

ESTUDIANTES ESPAÑOLES EN PARIS

PARIS, 21.—Esta mañana estuvo en la Embajada de España un grupo de alumnos de Medicina y Farmacia de la Universidad de Barcelona que, bajo la dirección de un catedrático, efectúan un viaje de estudios.

El embajador señor Cárdenas, acompañado del secretario de Embajada señor Agelet, obsequió con pastas y champán a los estudiantes. Estos, entre los que figuran dos señoritas, vienen ahora de Alemania y pasarán unos días en París para visitar los principales centros de cultura, regresando seguidamente a Barcelona.

Se piensa en establecer dietas para los concejales de Madrid

EN EL SIGLO XIV ESTOS COBRABAN QUINIENTOS MARAVEDIS DE SUELDO

La asignación de dietas a los concejales, tema ya debatido en varias ocasiones, vuelve a estar sobre el tapete. La ley Municipal de bases lo prohibe; pero se está buscando la fórmula jurídica que permita indemnizar sus trabajos a los concejales del próximo Ayuntamiento madrileño, ya que, según alegan los defensores de esta tesis, el cargo requiere, por su complejidad administrativa, una entrega casi total del tiempo y de las energías útiles. Y aducen como ejemplo el del partido socialista, que ha venido abonando dietas a sus representantes en el Municipio para que así pudieran dedicarse de lleno al desempeño de su función.

Sueldo de los concejales madrileños en el siglo XIV

Hace casi seiscientos años en abril de 1368, don Enrique II señalaba a los regidores de Madrid el sueldo de 500 maravedís anuales, a instancias del mismo Concejo, que se lo pidió por medio de tres mensajeros. Dice la carta, conservada en el archivo diplomático del Ayuntamiento de Madrid:

"...nos enviasteis decir—traducimos estas frases a la ortografía moderna—que a la sazón que nos regnamos, que mandemos dar nuestra carta que los escuderos e homes bonos que ovieses de ver facienda de esa villa, e el escribano del Concejo, e el mayordomo del Concejo, que oviese cada uno cada anno por su salario de los propios del dicho Concejo 500 mrs. e que nos enviades pedir merced que lo confirmásemos así. A éste respondemos que tenemos por bien..."

Huelgas y bases de trabajo en el siglo XIV

¿Cuánto valían 500 maravedís? Las «bases colectivas de trabajo», que así llamaríamos en nuestros días al ordenamiento dado por Pedro el Cruel el año 1351, nos dan datos preciosísimos sobre el poder adquisitivo de la moneda en aquella remota edad. Después de referir el rey cómo sus reinos sufrían gran necesidad a consecuencia de que muchos hombres y mujeres se habían declarado en huelga y se negaban a labrar la tierra («andauan muchos ommes e mujeres baldíos et que non querían labrar»), de que otros pedían jornales exorbitantes, y de que los menestrales pedían grandes precios por sus manufacturas, prohibe terminantemente la mendicidad y la vagancia (los problemas de entonces eran, sustancialmente, los mismos que los de hoy), fijaba el precio de los jornales y de todas las manufacturas artesanas y las obligaciones de los patronos.

Los mozos de labranza cobraban al año 120, 90 y 60 maravedís, según las categorías. Los peones del campo que andaban permanentemente a jornal, cobraban desde el primero de octubre hasta «el postrimero día de febrero» un maravedís al día. Los maestros carpinteros, dos maravedís al día, y los albañiles, dos y medio. Un gabán costaba cinco maravedís. Los «zapatos de calza de buen cordobán y bien solados», dos maravedís. Los de lazo de cordobán, cuatro maravedís. Los zapatos "dorados» o de gran lujo, seis maravedís; y los plateados (emplatados) cuatro.

Los doce regidores o concejales de Madrid cobraban entonces, pues, una cantidad modesta, pero suficiente para resarcirse del tiempo que las pocas preocupaciones del concejo les robaban.

La Comisión gestora desearía dejar ya resuelto este asunto, por razón de delicadeza, a sus sucesores. Mas en el caso de no hallarse la fórmula jurídica, los partidos políticos organizados para la administración local (Acción Popular y el socialista)—sus organismos municipales locales de Madrid parecen ya dispuestos—tomarían esta carga a su cargo.

Brillante procesión del Carmen en Málaga

Numerosos pesqueros dieron escolta a la barca en que recorrió el puerto la imagen de la Virgen

VISITA PASTORAL A UBEDA DEL OBISPO DE JAEN

MALAGA, 21.—Esta noche, con la procesión marítima de la Virgen del Carmen, Patrona de la gente de mar, llegaron a su culminación las fiestas malagueñas. Desde primera hora de la tarde los malecones del puerto empezaron a ser invadidos por la muchedumbre. Los barcos de la Escuadra prepararon una iluminación de gala, y hasta el momento en que comenzó la fiesta marítima no cesó la animación. Antes de llegar la procesión a la bahía los cuatro cruceros hicieron unos ejercicios de proyectores que llamaron poderosamente la atención. En el buque insignia estuvieron las autoridades, a las que acompañaban el Estado Mayor de la Escuadra y numerosos invitados. Es imposible calcular el número de personas que se hallaban en el puerto. En el muelle de Guadiaro se levantó una tribuna para los invitados por la Comisión de festejos.

Cerca de las nueve y media salió la procesión de la iglesia del Carmen, situada en el barrio del Perchel. Todas las calles del trayecto hasta llegar a la calle de Heredia estaban invadidas por inmenso gentío, y la presencia de la imagen de Nuestra Señora del Carmen en las calles fué acogida con ovaciones entusiastas. Le daban escolta fuerzas de la Guardia civil, acompañando a la imagen numerosísimos pescadores que daban la nota típica en la comitiva. Una vez en el puerto, la imagen fué colocada sobre un trono en una barcaza artísticamente iluminada, en la que iban fuerzas de la Guardia civil y los mayordomos. En otra barca iba la banda de tambores y cornetas de la Banda Municipal y de los bomberos.

Al hacerse a la mar la procesión, numerosos barcos pesqueros daban escolta con profusión de bengalas al trono de la Virgen. Los buques de la Escuadra dirigieron hacia ellos sus reflectores. En el «Miguel de Cervantes», la banda de la Escuadra ejecutó diversas composiciones religiosas. A las doce de la noche ha desembarcado la Virgen de los Pescadores en el muelle de Heredia, siguiendo desde allí a la iglesia del Carmen, donde ha sido recogida en medio de ovaciones entusiastas.

El Obispo de Jaén visita Ubeda

UBEDA, 21.—Ha llegado el Prelado en visita pastoral a esta ciudad y pueblos comarcanos. Se le ha dispensado un grandioso recibimiento por las autoridades del pueblo, Comisiones de entidades y asociaciones religiosas y numerosos fieles. El Obispo se hospeda en la Casa Rectoral de Santa María, donde administrará la Confirmación. El Prelado se muestra muy satisfecho del gran recibimiento que le ha sido dispensado.

Fallece el arcipreste de Córdoba

CORDOBA, 21.—Ha fallecido en Montoro el Arcipreste de la Catedral, don Juan Antonio González Canales, que contaba setenta y tres años. Mañana se verificará el entierro.

Conferencia del padre Laburu en Reinosa

REINOSA, 21.—Ante 6.000 personas, en la iglesia de la plaza de la Libertad, el padre Laburu pronunció una conferencia sobre "El indiferentismo religioso y la cuestión social».

Para asistir a la conferencia acudieron numerosas personas de toda la región de Campoo y de la de Reinosa, que en su mayor parte está poblada por mineros y obreros industriales. Entre los autobuses llegados figuraban tres de Ariza, uno de Palencia, dos de Soncillo, dos de Campo de Suso, tres de Campo de Llusp, uno de Aguilar y dos de Poliente.

El padre Laburu expuso las campañas que se hacen entre los obreros en contra de la religión, y los engaños a que se les someten para hacerles creer que la religión es ese enemigo. Terminó glosando la doctrina de las Encíclicas y combatió la falsa conducta social de algunos católicos.

La asistencia de obreros fué numerosísima, a pesar de las coacciones de los socialistas. El entusiasmo fué grandísimo, y es deseo unánime de toda la ciudad especialmente de los obreros de que el orador vuelva a pronunciar otra conferencia en Reinosa.

Fiesta de la Patrona de las Mujeres Católicas

El domingo habrá una misa, en su honor, en la parroquia de San Martín

El próximo domingo, con motivo de la festividad de Santa María Micaela del Santísimo Sacramento, la Unión Diocesana de Mujeres Católicas celebrará una misa en la parroquia de San Martín, a las nueve de la mañana, en honor de su Patrona.

Bendición de una bandera

SORIA, 21.—Ayer se celebró en Santa María de Huerta la bendición de la bandera de la Juventud Católica. Actuó de madrina la señorita María Lourdes Cacheiro, de la Juventud de Zaragoza. Asistieron numerosas personas de los pueblos inmediatos.

El aeropuerto de S. Pablo

Se desmiente el rumor de que fuese a ser trasladado a Portugal

SEVILLA, 21.—A consecuencia de los rumores circulados en esta capital, que aseguraban que el aeropuerto terminal de Europa para base de dirigibles iba a ser trasladado a Portugal, el alcalde ha recibido carta del diputado a Cortes don Hermenegildo Casas, en la que éste asegura que, en conferencia sostenida con el capitán Lehevan, éste le desmiente el rumor, y agrega que, dada la situación especial de Sevilla y el terreno donde se ha de instalar el aeropuerto terminal, que es el denominado de San Pablo, no hay en Europa otro de mejores condiciones que éste.

Escuelas y maestros

Institución del Divino Maestro. — Esta Institución, fundada y sostenida por el doctor Eijo Garay, Obispo de Madrid, anncia cuarenta plazas para alumnos de la carrera del Magisterio y estudiantes del Bachillerato que hayan de cursar después aquellos estudios.

Las instancias, acompañadas de certificado de buena conducta y partida de bautismo, han de enviarse al director de la Institución, calle de San Vicente, 82 (apartado 8032), Madrid, del 20 de agosto al 10 de septiembre, donde se facilitarán informes sobre pensión, etc.

Para aspirar a las medias becas que el fundador pueda costear es condición precisa llevar un año en el internado demostrando buena conducta y excelente aplicación.

POLICIA

Instancias hasta el 3 de septiembre. **PREPARACION**, 30 pesetas mes. **"CONTESTACIONES REUS"**, 25 ptas. **FORMULARIOS**, 10 ptas. **ACADEMIA "EDITORIAL REUS"**. Clases: Preciados, 1. Libros: Preciados, 6. Apartado 12.250. MADRID

LO QUE DICE LA PRENSA DE MADRID

(Miércoles 21 de agosto)

Entre las de la mañana, son los periódicos de izquierda los únicos que comentan, y, en algún caso, el comentario más que tal es una explosión de cinismo. Así ocurre, por ejemplo, que **«El Liberal»**, al que desagrada que las derechas hagan desde el Gobierno obra nacional, tiene la humorada de afirmar que en los problemas relativos a la defensa nacional no tienen la exclusiva las derechas y que lo que hace el señor Gil Robles en el ministerio de la Guerra es... ¡decir y hacer lo que dijo e hizo el señor Azaña!

«Cualquiera diría oyendo al señor Gil Robles y leyendo los periódicos monárquicos y derechistas que si existe el Ejército en España y si se presta atención a la defensa nacional se debe exclusivamente a ellos.

Y esto no es verdad.»

«El actual ministro de la Guerra y su Prensa no dicen ni hacen otra cosa sino lo que dijo e hizo don Manuel Azaña al frente del ministerio de la Guerra.»

«No podemos pasar por eso. Los jalones de la política militar de la República los puso el señor Azaña, de quien se dijo que llevaba un coronel dentro, por el fervor patriótico con que atendía a las necesidades de Guerra y por el aire marcial que imprimía a sus resoluciones ministeriales.»

«La Libertad», que no comprende cómo pueden llenarse tres teatros para escuchar a unos oradores políticos—el señor Martínez Barrio no lo ha conseguido todavía—, se enfada con los que hicieron uso de la palabra en el mitin recientemente celebrado en Santander por el Bloque Nacional, y sintiendo más vivo que nunca el marxismo que lleva dentro, repite una frase que no es del todo original porque ya la pronunció el señor Prieto:

«Antes que la Monarquía, la revolución social. Más aun: la F. A. I.»

«El Sol» se ocupa de los préstamos que por decreto del ministerio de Agricultura concederá el Servicio Nacional de Crédito Agrícola a los cultivadores cerealistas y estima que con ello no se da solución al problema que se trata de resolver, porque «es de más gravedad, transcendencia y volumen que los que parece atribuirle el decreto».

* * *

A través de la Prensa de la noche, el de la actitud de España ante un posible conflicto internacional es el único tema que aparece comentado en más de un periódico.

"La Epoca" concreta su posición en una frase: "Neutralidad y defensa nacional".

"Neutralidad. Ningún país es más amigo nuestro que otro."

"Ninguno, por fortuna, es enemigo nuestro."

"No podemos tener más enemigo que aquel que olvide el respeto debido a nuestro propósito y a nuestra decisión de neutralidad."

"¡Ah! Pero ése—el que fuera—sería nuestro enemigo. Y contra él habríamos de cerrar."

"Confiamos en que no se producirá el caso; pero confiar no es adormecerse en el descuido."

"La preparación para la defensa es inexcusable; y es la tarea urgente del Gobierno."

"Repitamos para acabar: Neutralidad defensiva. Sin derrotismos, sin enfermizos humanitarismos, sin divagaciones de un pacifismo equívoco. Virilmente."

Y "La Voz" define así la suya:

"Nosotros maldecimos la posible guerra, sea la que fuere la nación culpable de que se encienda. Ahora bien; España debe ser neutral. España fué neutral en la pasada guerra y será neutral en la que, desgraciadamente, sobrevenga. Ningún español sensato puede pensar otra cosa."

"España, neutral ahora y siempre. Toda la labor de los poderes públicos debe ir encaminada a defender esta neutralidad. España es neutral y tiene el derecho a serlo."

El comentario político asoma también en algún diario. **"La Nación"** habla de la política de atracción de las izquierdas.

"Los medios persuasivos fracasaron siempre, fatalmente, cuando se utilizaron para convencer revolucionarios o para educar leones. La persuasión no sirve para eso. Se domestica con el látigo o administrando bien el apetito. Y este último es, por lo visto, el recurso en que se piensa. Por algo se habla tanto de una posible participación en el Poder de aquellos elementos "conservadores" que andaban alrededor de los que firmaron las notas famosas."

El mismo periódico insiste en su punto de vista, ya conocido, acerca de la aplicación de la ley de Restricciones:

"Nosotros, desde fuera, desde la calle, precisamente porque creemos que la ley de Restricciones es una de las mejor intencionadas que se han llevado al Parlamento en estos últimos años, le decimos al señor Chapaprieta, por su bien y no por afán de crítica, que en los problemas de la Patria ha de estar exento de toda pasión, que procure vencer con gallardía la resistencia, y que empiece la obra, ejemplarmente, por lo que en verdad está requiriendo una profunda modificación. Antes que tocar a un solo funcionario de ínfimo sueldo y funciones subalternas, es necesario suprimir todos los ministerios que el país señala, no sólo como inútiles, sino como perjudiciales, y acabar de un plumazo con todos los Consejos, Juntas, Patronatos, Institutos y demás organismos que han creado conjuntamente la ficción de necesidades no sentidas y el deseo de colocar con pingües sueldos a parientes y amigos."

"Diario Universal" dice, refiriéndose a la afirmación hecha en Santander por el señor Calvo Sotelo de que una de las misiones fundamentales de las actuales Cortes debía ser declarar el marxismo fuera de la ley:

"No creemos que fuese necesario tanto; pero, además, no fué necesario hacer esa declaración, porque fueron los elementos marxistas los que con sus afines se colocaron ostensible y cruentamente fuera de toda legalidad y en lucha abierta contra la Constitución que habían elaborado muy a su gusto y contra todas las instituciones de ella derivadas."

"De lo que sí creemos que puede culparse a las Cortes es de no haber exigido a los Gobiernos, más concretamente, al actual, que respondiese adecuadamente a esa actitud restableciendo a todo trance y por todos los medios el imperio de la ley."

RESIDENCIA CATOLICA DE ESTUDIOS SUPERIORES
Academia de Derecho.
Internado, máxima garantía.
Estudiantes de Derecho, Medicina, Farmacia, Ingenieros, etc. Pidan Reglamentos: Director. **Calle V. Blasco Ibáñez, 23. MADRID**

POLICIA Numerosas plazas. Recibimos solicitudes al 5 sepbre. Contestaciones profesores Cuerpo. **Academia Gimeno. Arenal, 8. Pensionado**

AGUA DE SOLARES

Por qué disminuye el movimiento del puerto de La Coruña y su recaudación de Aduanas

La Prensa de La Coruña, con la colaboración de la Cámara Oficial de Comercio, viene esta temporada ocupándose de los motivos del alarmante descenso del movimiento del puerto y, consiguientemente, de la baja de la recaudación en Aduanas, pues a pesar de la privilegiada situación geográfica para la importación de productos de América, dicho descenso se presenta el año actual en proporciones extraordinarias, y de ahí nuestra investigación para poner de manifiesto la verdadera causa de tan ruinosa paralización.

Para apreciar gráficamente esta baja consignaremos lo recaudado en el último cuatrimestre, por mensualidades, comparándolo con los meses del año anterior:

	1934	1935
	Pesetas	Pesetas
Mes de abril	627.738	526.552
" mayo	441.056	455.750
" junio	620.183	494.961
" julio	882.919	603.902

Fácilmente se verá el notable descenso; consecuentemente, la enorme disminución del movimiento del puerto y, al casi paralizarse éste, surge la falta de trabajo, el paro forzoso de tantos brazos como intervienen en las operaciones de descarga, transporte y almacenaje.

¿Y por qué todo ello? Quizá la causa no sea tan del dominio público como ostensible es el efecto: el paro del puerto y la baja de la recaudación de Aduanas.

La Coruña sabe que entre su comercio hay una Casa especializada en coloniales de las más importantes de España; Casa que, no obstante la crisis general, tiene un movimiento mercantil de una actividad ascensional verdaderamente extraordinaria, hasta el extremo de que, pretendiendo dar una mayor amplitud a su negocio, se ha establecido en el mes de octubre pasado en Santander. Y aquí surge lo imprevisto: a los tres meses de establecerse la Casa en Santander se publica una orden ministerial contingentando el café y concediendo el derecho a importar en lo sucesivo a los importadores habituales durante los años 1931, 1932 y 1933, en cantidad de un 90 por 100 del promedio de sus importaciones durante el trienio citado.

Como la Casa coruñesa a que nos referimos sigue en su marcha una curva ascensional como, probablemente, no iguala ningún otro importador español, al concederle el 90 por 100 del promedio de tres años resulta que se le adjudican cifras prácticamente desproporcionadas, por defecto, a su actividad real puesto que en los años 1931 y 1932 su movimiento era inferior al de 1933, lo que, naturalmente, da como resultado el que en la operación aritmética de fijación del promedio éste sea tan sólo un 70 por 100 de la cifra de importación.

... Pero no termina ahí la anómata. A la Casa filial de Santander, establecida después del año 1933 y antes de fijarse los contingentes del café, no se le asigna cupo ninguno para importar por la Comisión Gremial de Importadores de café, Comisión compuesta de colegas suyos, quienes se fundan para ello en que, tratándose de una sucursal, la Casa central debe ceder a aquélla una parte de su cupo, con lo cual se consigue que el 70 por 100 adjudicado a la Casa de La Coruña quede reducido aproximadamente a la mitad, reducción que afecta de modo vital a este puerto, que sólo importa la tercera parte de lo que antes importaba.

Prueba de ello es lo ingresado en la Aduana por la Casa a que aludimos durante el finado mes de julio y el mismo mes del año anterior:

Julio de 1934	700.462	*pesetas*
Idem 1935	425.213	"

Ahí están bien claras las razones de la baja en la recaudación de Aduanas, lo que, indiscutiblemente, perjudica al comercio en general, al puerto, a los obreros del mismo, a todos. Por ello se impone la inmediata intervención de Organismos oficiales, de elementos como la Cámara de Comercio, Patronal, Sociedades obreros, Ayuntamientos, etc., cuyos trabajos deben ser secundados por los organismos gemelos de Santander, cuyo puerto, al igual que el de La Coruña, resulta seriamente perjudicado al no permitir a la Casa a que nos referimos el libre desarrollo de su actividad, lo que pudiera conseguirse con la concesión de un cupo determinado como importador nuevo para la Casa de Santander, en donde tiene personalidad propia, a la par que satisface crecida contribución.

A Casas como las referidas hay que ayudarlas: dan vida y trabajo a los pueblos; movilizan riqueza creadora y su capital circulante contribuye en gran escala a mitigar el paro obrero; aumentan los recursos de la Hacienda nacional y refuerzan los ingresos de entidades locales; elevan el nivel comercial de las regiones donde trabajan, con beneficio indudable del interés común, enalteciendo de esta forma sus honradas actividades privadas.

Cruzarse de brazos ante casos como éste es suicida para quienes los contemplan indolentes, sean individuos o Corporaciones, y con ello se atenta gravemente contra los intereses generales de coruñeses y santanderinos.

Ahí quedan expuestas las causas de la disminución del tráfico del puerto de La Coruña y de la baja de su recaudación de Aduanas, y quedan también de manifiesto, por si alguien cree de su deber actuar, solicitando inmediatamente remedio de ellas.

EL VERANEO EN LA CORUÑA

Coruña atrae cada día más turismo

Sus magníficas playas, especialmente durante la presente época, congregan a numerosos veraneantes

La Coruña, la ciudad de cristal, la ciudad sonrisa, os aguarda con los brazos abiertos. La simpatía, la cordialidad, la más alegre acogida os esperan en sus hermosas playas: la fuerte y bravía de Riazor, la suave y tranquila de Santa Cristina, la hermosísima de Bastiagueiro.

Elogiar la temperatura ideal de La Coruña es descubrir algo olvidado, de puro sabido; pero no estará de más tener presente que su clima es de los más constantes, de los menos sujetos a bruscas variaciones, tan perjudiciales a la salud: entre los 14 y 16 grados de mínima, y 24 y 25 de máxima.

Tiene la ciudad cómodos y confortables alojamientos, de los cuales son guión y exponente los que figuran en esta plana. El trato es amable y esmerado para los visitantes.

La espléndida iluminación de la ciudad os la presentará resplandeciente en la noche, reflejándose los millares de luces de gas y electricidad en las aguas del puerto. La seguridad absoluta es la característica esencial del alumbrado coruñés, que no ha registrado interrupción alguna en los suministros. Potentísimas instalaciones Diesel, de carácter supletorio, garantizan la continuidad del servicio en el caso de una hipotética avería en las centrales hidroeléctricas. La Coruña disfruta de un alumbrado público que la sitúa entre las capitales mejor iluminadas de España.

Las excursiones a sitios pintorescos abundan extraordinariamente y se facilitan por la rapidez y bondad de los medios de comunicación: magníficas líneas de autobuses y excelentes carreteras bordeando frondosos pinares que llegan a tocar la arena de playas de ensueño...

Visitad La Coruña. Quedaréis prendidos en el encanto de sus bellezas.

Al generalizarse en nuestro país el gusto y la afición por los viajes, que todavía hace poco parecían exclusiva o privilegio de las clases pudientes, y cundir en la mesocracia la saludable costumbre del veraneo, Galicia tenía que ser, como región de España cuyas bellezas se han hecho casi proverbiales, una de las más favorecidas por el tráfago turístico nacional. Y natural es también que sea Coruña el lugar preferido por cuantos, propios o extraños, se lanzan a recorrer las pintorescas tierras de la que ha merecido ser llamada Suiza española.

Las excelencias del clima gallego culminan en esa capital, estación ideal tanto para invierno como para verano, gracias a la benignidad de su temperatura, que por igual excluye los rigores del frío y del calor. De ahí que crezca y se multiplique de año en año el contingente de forasteros que acuden durante estos meses de estío a las magníficas playas coruñesas. Precisamente durante el actual están en su apogeo las fiestas en honor a la heroína coruñesa María Pita, que de antiguo gozan de gran fama y atractivo.

La ciudad, vista desde el puerto, que es por cierto de entrada fácil y cómoda, seguro y de gran abrigo, presenta una hermosa línea semicircular que de día refleja en las aguas la policromía de las típicas galerías acristaladas de su caserío, y de noche marca con caracteres luminosos el contorno de aquella parte de la urbe, en cuyos extremos se yerguen los castillos de San Diego y San Antón, el primero convertido en fábrica y el segundo destinado a Prisiones militares.

Junto al mar se extiende el soberbio paseo de Méndez Núñez, de frondoso arbolado y amenos jardines, uno de los predilectos lugares de esparcimiento de la población.

Las playas y el barrio antiguo

Las playas preferidas son la de Santa Cristina, hermosa y bien situada playa natural, a sólo dos kilómetros de la ciudad, y las magníficas de Riazor y El Orzán en el centro.

El barrio antiguo de Coruña, la llamada Ciudad Vieja, ofrece aspecto sumamente típico y evocador. Sus calles, generalmente solitarias y silenciosas, ajenas a la animación y movimiento característicos del resto de la ciudad, encierran valiosas joyas arquitectónicas, entre las que sobresalen el antiguo palacio de Camarasa (hoy Escuela Superior de Comercio), el convento de Santa Bárbara, del siglo XI, y la Colegiata de Santa María del Campo, construcción románica de un siglo posterior a aquél. Se hallan en esta parte las calles de San Francisco y San Carlos, que terminan en el jardín de igual nombre, antiguo reducto fortificado, transformado hoy en lugar público, en cuyo centro se erige el sepulcro del general inglés John Moore, muerto en 1809 en la batalla de Elviña durante la guerra de Independencia. En la Plaza de la Constitución, que tiene una artística fuente y muy bellos jardines, se levanta la Capitanía general, de estilo gótico, y muy cerca, en la calle del mismo nombre, la parroquia de Santiago, de gusto románico, obra que se remonta al siglo XII.

La Ciudad Nueva, antiguo barrio de la Pescadería, que se construyó al rebosar la Ciudad Vieja del estrecho recinto de sus murallas, está unida a ésta por la plaza de María Pita, sitio de los más céntricos y animados de la Coruña, en donde se alza, desde hace no muchos años, uno de los más suntuosos Palacios municipales de España. En esta zona se halla la antigua calle Real, la más concurrida y en la que están instalados los principales comercios, cafés y casinos. En la calle del Riego de Agua o Luchana, que forma la continuación de la anterior, tienen su asiento el Teatro Rosalía de Castro, el Gobierno civil y la Diputación provincial. Las calles de Coruña, bien embaldosadas y de extremada limpieza, se distinguen por su animación y movimiento, en nada inferiores al de una gran capital. Ofrecen una característica alegría y están profusamente alumbradas por focos de arco voltaico y grandes farolas.

Los servicios públicos, absolutamente modernos y dignos de cualquier metrópoli, los grandes hoteles, dotados del mayor "confort", los edificios teatrales y de Sociedades recreativas, los amplios campos de deporte, las mejoras innumerables que en los últimos años han mejorado y embellecido la población, han contribuido sobremanera a realzar el justo prestigio de sus naturales bellezas y a enriquecer la corriente de turismo que allí se dirige, por ellas atraída.

La Torre Hércules

De todos los monumentos coruñeses, el más importante y célebre es el Faro, conocido vulgarmente por Torre de Hércules, a que conduce el camino de la Torre o carretera de circunvalación desde el jardín de San Carlos, después de rodear la península en que se asienta la ciudad. Tiene 58 metros de altura y está situada en un promontorio de 50 metros sobre el nivel del mar. Es una de las más importantes obras que en España dejaron los romanos, construída en la segunda centuria de la Era cristiana por el arquitecto Cayo Sevio Lupo, según inscripción grabada en una piedra de la plataforma de la Torre. Se conserva muy bien dentro del revestimiento de piedra que la resguarda, obra ésta última terminada el año 1791. Grandes sillares, vanos y cornisas, aparecen en sus paramentos, acusando claramente el origen romano de la antigua obra. Respecto de esta torre hubo la creencia popular de que en ella existía un maravilloso espejo, en el cual se podía ver todo cuanto pasaba en el mundo, aun en las tierras más lejanas. Se atribuye el fundamento de tal leyenda a la relación que en el latín vulgar había entre "Specula", atalaya o torre para atalayar, y "Speculum", espejo. Respecto al primitivo origen de esta torre, nada de cierto se sabe. Se estima muy probable que fuera construída por los fenicios en sus incursiones por aquel mar, que tanto frecuentaron, y restaurada en tiempos del emperador Trajano. La tradición ha dado al edificio el nombre de Torre de Hércules, fundándose en antiguas leyendas. El panorama que se divisa desde lo alto de la majestuosa Torre es de singular belleza.

Merecen también ser mencionados, entre los monumentos, la estatua de Linares Rivas, la de Da Guarda y la de Daniel Carvallo.

Monumentos de arte

Además de los edificios religiosos ya enumerados, reclaman la atención del visitante la iglesia de Santiago, románica, de la segunda mitad del siglo XII, con elementos ojivales de los siglos XIV y XV; la de Capuchinas, barroca, del siglo XVII, con altares del mismo estilo, y en la que existe un magnífico cuadro de Zurbarán que representa un éxtasis de San Francisco de Asís; la de San Jorge, de estilo barroco gallego, del siglo XVII, y la de Santo Domingo.

Son también edificios notables además del ya citado Palacio Municipal, de hermosas proporciones y moderna traza, en cuyo piso segundo tiene su sede la Academia gallega, la Casa Consulado, hoy biblioteca pública, en la que se conservan dos bocetos de Rubens y una tabla de Brueghel el Viejo; el Sanatorio de Oza, magnífico y bien situado, con playa y bosque; el Instituto Da Guarda, suntuosa edificación, lo mismo que el grupo escolar de ese nombre, la Diputación provincial, la Aduana y otros.

La vida cultural

La Coruña, que cuenta con magníficos teatros y modernos "cines", vive además una intensa vida espiritual que le infunden varias entidades culturales y recreativas, como son el Orfeón Eco, de gloriosa historia, y la Filarmónica, que organiza espléndidos conciertos por celebridades mundiales, el Teatro, empresa particular para el fomento del canto y de la dramática. Guía a todas estas entidades un desinteresado amor al arte, pues no se fundaron para fines especulativos.

Establecimientos culturales de primer orden son el Instituto general y técnico, el Observatorio Astronómico y Meteorológico, la Escuela Superior de Comercio, la Normal de Maestras, la Escuela de Bellas Artes, la ya aludida Academia gallega y un Museo arqueológico. Posee además Coruña estudios de náutica, enseñanzas para maquinistas, fogoneros y patrones de cabotaje, numerosas escuelas gratuitas de fundación particular, en las que se da educación, comida y ropa a las clases menesterosas y otro gran número de corporaciones, como el Patronato Católico de Obreros, la Reunión de Artesanos, etc. La Sociedad de Amigos de los Arboles y otras similares cuidan del desarrollo de la afición y protección a la naturaleza, cuya principal enseñanza está a cargo de una bien montada granja experimental que sostiene el Estado.

La pesca

En el aspecto industrial bien conocida es la importancia que en

(Continúa esta información en la página 7)

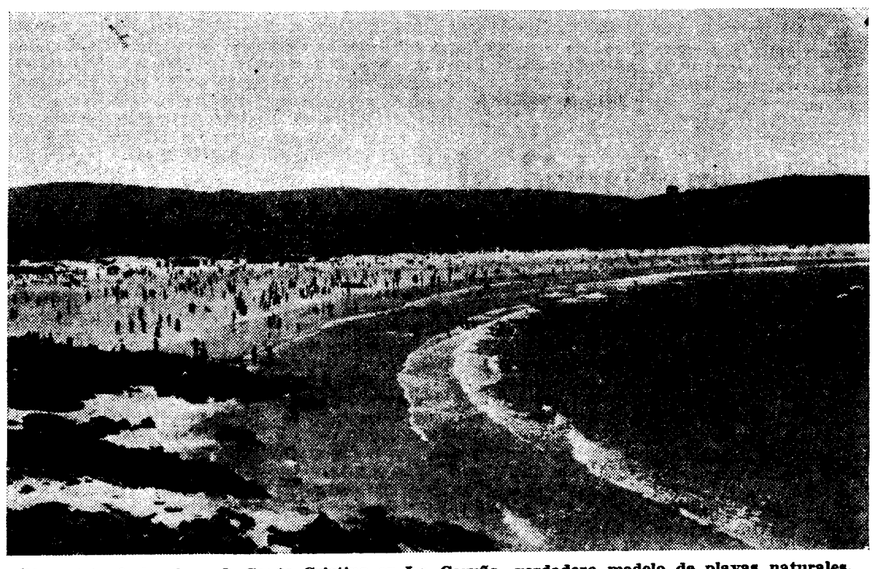

Una vista de la playa de Santa Cristina en La Coruña, verdadero modelo de playas naturales, donde el encanto irresistible del sol y el mar atrae multitud de turistas enamorados de la capital gallega.

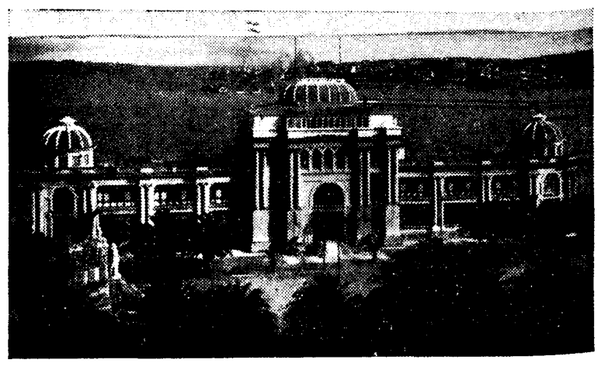

Hotel Atlantic. Enclavado en uno de los más bellos rincones de La Coruña, a veinte metros del mar. Cuenta con setenta habitaciones, la mitad con baño, todas ellas con teléfono automático y calefacción central. Espaciosos garajes. Precios moderados.

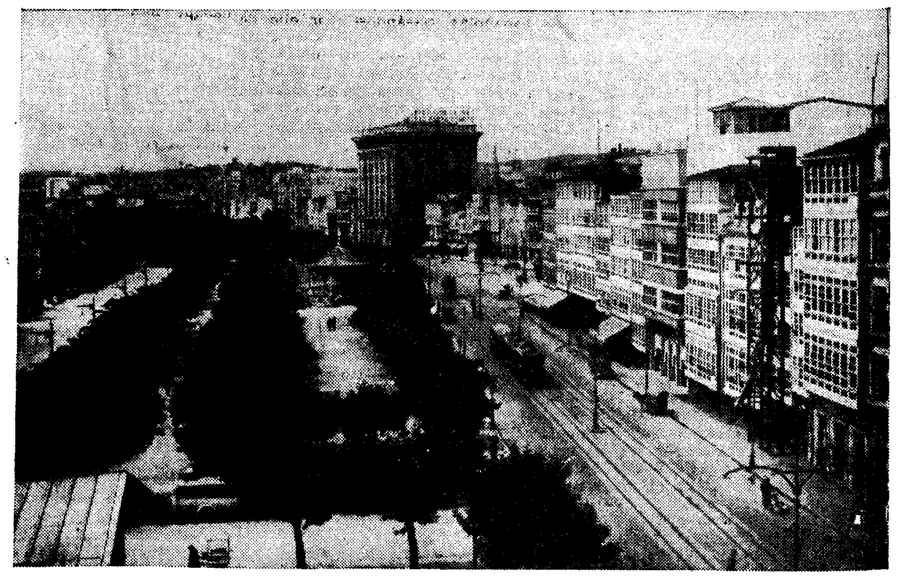

Los Cantones y la Marina, perla coruñesa en la capital, donde cada calle y cada rincón es una joya de sin igual belleza.

La imponente majestad de la Naturaleza, se ve reflejada en esta borrasca en el Orzán coruñés.

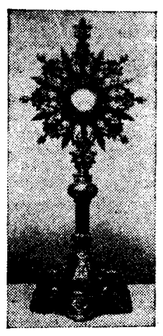

ENCARGO
Construído en nuestros talleres.

JOYERIA MALDE
(ANTIGUOS TALLERES BACARIZA)
Especialidad en orfebrería religiosa y repujado artístico compostelano
Santiago de Compostela
LA CORUÑA

La Coruña, paraíso del veraneante, debe ser visitada por todos los que gusten de la Naturaleza en sus grandiosas manifestaciones de sol y mar.

Cemento puzolánico marca "Tritón" para obras marítimas.
Materiales de construcción
Superfosfatos "La Manjoya". Primeras materias para abonos.
Semillas. Material y pienso para aves
Isidoro Mira. - LA CORUÑA

PALACE HOTEL

LA CORUÑA
Con hermosas vistas al mar
El mejor, por su gran confort, hermosa situación y mayor capacidad
PENSIONES MODERADAS
Restaurant. Café - bar
Propietarios:
HIJOS DE J. M. RODRIGUEZ

ALMACEN DE TEJIDOS
LA ESPUMA
SAN ANDRES, 63-65
Tejidos modernos, de gusto refinado, a los precios más económicos

CHOCOLATE EXPRES
EN POLVO IMPALPABLE
UNICO PARA CAFETERA EXPRES
Plaza Lugo, 12 LA CORUÑA

GRAN
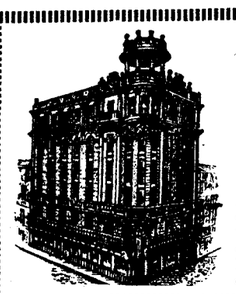
Hotel Ferrocarrilana
Calle Real y Castelar
LA CORUÑA
El mejor Hotel de La Coruña. Situación céntrica. 60 habitaciones exteriores, con agua caliente y fría. Calefacción central, teléfono en todas las habitaciones; cuartos de baño y ascensor. Restaurant con selecta cocina.

SOMBRERERIA
Creaciones Camisería
Spormane
Cantón Grande, 9. Tel. 1128
LA CORUÑA
CONFECCIONES

GRAN HOTEL DE LONDRES
EL MAS RECOMENDABLE EN SU CLASE
CANTON GRANDE, 28, y SANTA CATALINA, 4

SASTRERIA
Experto cortador
Novedades
ALMACENES DE TEJIDOS
SAN PEDRO DE MEZONZO
Linares Rivas, 24
LA CORUÑA

Aclarando conceptos

LOS AHORROS Y SUS ADMINISTRADORES

La lectura de un trabajo relacionado con el ahorro, publicado el domingo en un conocido «magasin» por una destacada personalidad en el mundo financiero, y de mi misma carrera, hace que, al escribir yo unas consideraciones aclaratorias con relación al acto económico y moral que es el ahorro, trate al mismo tiempo de deshacer el confusionismo que existe en la gente en cuanto a los instrumentos que manejan ese ahorro se refiere, y que me han hecho recordar unas cifras de imponentes y de millones, y unas clases de entidades que en el mentado trabajo se citan.

Primeramente, en relación al acto, cabe preguntar ¿qué es el ahorro? Hay bastantes confusiones acerca de su concepto. Aparentemente, para muchos, es toda cantidad sustraída al consumo, sea cual fuere su valor, y, según sus detractores, con el fin de atesorarlo. Claro es que hay (cada día es menos corriente) personas algo avaras, que guardan por el mero afán de guardar; se ha de reconocer, empero, que son las menos. En puridad de principios, el ahorro es un consumo diferido. Todo hombre previsor ha de retener algo de sus ingresos, sacrificando acaso la satisfacción de algún capricho, para guardarlo y atender con ello a necesidades futuras.

Pero se han de distinguir dos clases, pudiéramos decir, de ahorro. El gran ahorro, o sea el del rico, el de las clases pudientes de la sociedad, constituído con miras acrecentadoras del capital poseído; y el pequeño ahorro, el de las clases humildes y media, formado por pequeñas cantidades, a veces insignificantes individualmente, pero también apreciables y reproductivas conjuntamente consideradas.

El primero es de formación rápida; nace capaz de constituir base de negocios grandes, por su potencialidad; busca por esto en inversiones altamente especulativas, incrementos rápidos, adoptando posiciones de movilidad exagerada.

El segundo, por el contrario, es de constitución lenta, atravesando etapas con alguna mezquindad; se forma paulatinamente. Carente, por naturaleza, de afán especulativo; progresa modestamente, buscando compensaciones estimables en el orden social, moral y de seguridad.

En segundo lugar, y con respecto al confusionismo de sus instrumentos, veamos ahora cuáles son en España las entidades que se dedican a administrar esos ahorros.

De un lado están las Secciones de Ahorro (mal llamadas Cajas de Ahorros) de la Banca privada, no sujetas a disposiciones especiales conocidas, pues incluso la ley de Ordenación bancaria no establece normas para los fondos depositados en esas secciones. El cuerpo económico de esas entidades está constituído por el capital de sus accionistas, y el objeto que persiguen es la obtención de beneficios para los mismos, participando los fondos allí depositados en todos los negocios mercantiles, animados legítimamente del lucro y especulación naturales que favorecen a las clases pudientes.

Esas secciones, tomando los datos del trabajo antes citado, reúnen a más de medio millón de imponentes, con saldos por valor de 1.100 millones de pesetas.

De otro lado tenemos la Caja Postal de Ahorros, organismo del Estado, regulado por la ley de Bases de 14 de junio de 1909 y Reglamento de 13 de enero de 1916, y que tiene un millón de imponentes y 370 millones de pesetas de saldos, según datos de la misma fuente.

Existen, también, las entidades particulares de ahorro, con carácter mercantil o cooperativo; o sea, las de capitalización, las gremiales, las de sindicatos agrícolas y rurales y las de objetivos determinados, reguladas todas, por el Real decreto de 21 de noviembre de 1929, y cuya finalidad es principalmente acudir en ayuda de sus asociados o cooperadores, con los capitales que recogen de los mismos.

Y, finalmente, las Cajas de Ahorros propiamente dichas, de recio abolengo histórico, y consideradas por el Estado como benéficas y sociales. Oficiales unas, y de fundación privada otras, funcionan todas, bajo el protectorado del ministerio de Trabajo y Previsión, ejercido por la Dirección general de Acción Social. Como norma legal de vida, tienen el decreto de 14 de marzo de 1933 (modificativo de las disposiciones de 1926 y 1929), que determina todas las normas a que han de ajustarse en su funcionamiento. Estas entidades reúnen a más de 2.334.000 imponentes con saldos de imposiciones valorados en 2.400 millones de pesetas (que son las cifras de más importancia). (Datos de la Confederación.)

El cuerpo económico en las Cajas de Ahorros benéficas, es el fondo de los imponentes, y el objetivo que persiguen es la protección económica de los mismos y la realización de su programa social. Son bien distintas pues, estas entidades, por su carácter, de las demás. La función que cumplen estos entes jurídicos les da una fisonomía especial que se aparta en absoluto de la consideración jurídica atribuída a los establecimientos genuinos de crédito.

Por su particular condición, en armonía con la índole de los fondos del pequeño ahorro a ellas confiados, las Cajas de Ahorros sociales y benéficas están siempre libres de apetitos de lucro; dando al ahorro de las clases humildes y media (debido tal vez a privación de necesidades actuales), una seguridad, y unas recompensas de orden moral, que le sirvan de aliciente para perseverar en la práctica d ela virtud social que difunden.

No ven en el imponente, un cliente que las lleve su dinero, sino un colaborador de su obra. Por eso se cuidan más que de atraer capitales, de formar hombres en el espíritu y en la práctica del ahorro (como reciente han manifestado en el Congreso de París), y sus saldos crecientes de imposiciones son como el índice del sentido social, correspondiente a una mejor educación de la masa de imponentes para practicar racionalmente el ahorro, que es para ellas como un sol, cuyo fuego es el amor, y, cuyos rayos creadores de asistencia y de vida son las ideas madres que animan la existencia de esas instituciones, cuyas manifestaciones son sus actuaciones culturales, de asistencia sanitaria, de lucha antituberculosa, organizaciones protectoras del trabajo obrero, de amparo de inválidos, etc., etcétera. Afanes morales todos, tan nobles y hermosos; sobre todo actualmente, en que se olvida, bastante frecuentemente por desgracia, que la prosperidad de un país no depende sólo de sus recursos materiales, sino también de sus recursos morales, ya que la mejora o empeoramiento de la vida social, aumentará o disminuirá en gran parte, en razón directa del factor psicológico: moralidad.

Francisco RUIZ DE DIEGO

Se ha firmado el acuerdo comercial con Dinamarca

En el ministerio de Estado facilitaron ayer la nota siguiente:

«Con fecha 17 del corriente se ha firmado un acuerdo comercial entre España y Dinamarca.

Por él España obtiene un aumento de certificados de divisas para el pago de mercancías españolas, por haber sido aceptado por aquel Gobierno como base del cálculo de las importaciones danesas en España, las estadísticas españolas, pasándose por ello de una cantidad de diez millones a la de doce y medio millones de coronas en mercancías sometidas en su importación a la obtención de certificados de divisas y con un millón y medio a dos y medio millones para la importación de mercancías no sujetas a control de importación.

Del total importe de certificados de divisas a conceder a España por Dinamarca, indicado en el párrafo anterior, el Centro danés de divisas facilitará certificados para la importación en Dinamarca de las siguientes mercancías españolas:

Vinos, por un mínimum de 15.000 hectolitros con un aumento de 3.000 hectolitros sobre el concedido en el acuerdo del pasado año.

Potasa, por un mínimum de 20.000 toneladas con un aumento de 10.000 toneladas.

Corcho elaborado o en planchas, por un mínimo de 400 quintales métricos.

Virutas de corcho, por un mínimum de 400 quintales métricos.

Arroz, por un mínimum de 25.000 quintales métricos; y

Frutas frescas y secas y hortalizas, por un valor mínimum de 6.500.000 coronas, cuando en el pasado año no se había obtenido precisión de cantidad alguna.

Además, las islas Feroe se abastecerán en España de toda la sal necesaria para la preparación de bacalao destinado a nuestro país.

Las ventajas obtenidas y que más arriba se detallan, permiten a España abrigar la seguridad de que la compensación total entre las importaciones danesas en España y las importaciones españolas en Dinamarca, que se estipula en el Acuerdo, tendrá efectividad en el presente año.»

En Valencia se disputan la cosecha naranjera

A pesar de no estar despejadas las perspectivas del comercio exterior

VALENCIA, 21.—La reducida cosecha naranjera de la temporada próxima sigue siendo disputada entre los compradores, a pesar de la incertidumbre existente acerca de los Tratados comerciales. Se considera tan absurdo que se abra la nueva temporada sin tener el mercado francés expedito, que nadie piensa en tal posibilidad y se hacen abundantes transacciones para que el primer momento no coja desprevenido. La naranja "nadel" se ha pagado a siete pesetas y hay poblaciones en que toda está vendida. La común se paga a dos pesetas; la mandarina, a 14 y 16 reales, y las "cadeneras" sin hueso, a 12 y a 13 reales. Es indudable que si la perspectiva del comercio exterior apareciese despejada, dado lo corto de la cosecha, ahora apenas si quedaría naranja libre y la que quedase habría sido porque los cosecheros se hubieran negado a venderla; pero esta indecisión mata los estímulos y el comercio se desenvuelve sin base firme en que apoyarse. Como circunstancia favorable para la próxima campaña hay que añadir que en el mercado inglés hay gran deseo de recibir naranja española, dados los desperfectos de las de otras procedencias que se han recibido durante el verano, en calidad detestable. Por tanto la valenciana ha de ser bien recibida, como ha sido siempre que las inclemencias del tiempo no la han malogrado.

Se ha hablado de los daños producidos por el pedrisco, pero nuestras noticias son de que sólo hubo pedrisco cuando la fruta era pequeña y por tanto la cicatrización fácil, hasta el punto de que difícilmente se conocerá que haya sufrido tal daño, que de otra parte no afecta a la calidad y apenas imperceptiblemente a la presentación. Mas el leve daño que pudiera haber por esta causa queda compensado por el tamaño, que en la nueva cosecha es excelente.

Santoral y cultos

Día 22. Jueves.—Santos Hipólito, Atanasio, obs.; Timoteo, Sinforiano, Antonino, Marcial, Saturnino, Epiteto, Mapril, Félix, Fabriciano, Filiberto, Antusa, Agatónico, Zótico, Mauro, Gunitorte, mártires.

La misa y oficio divino son de la octava de la Asunción de Nuestra Señora, con rito doble mayor y colór blanco.

Adoración Nocturna.—San Antonio de Padua.

Ave María.—A las 11 y 12, misa, rosario y comida a 40 mujeres pobres, que costean la señora viuda e hijos de don Timoteo del Rey y la Fundación de doña Ernestina Llavallol.

Cuarenta Horas.—V. O. T. de Servitas (San Nicolás).—A las 8, exposición; a las 10, misa solemne, y a las 6, rosario y reserva.

Corte de María. — De Valvanera, San Ginés, de la Piedad y San Millán.

Parroquia de Covadonga.—A las 8, comunión general para los Jueves Eucarísticos.

Parroquia del Purísimo Corazón de María.—A las 8, comunión de los Jueves Eucarísticos y exposición.

Parroquia de San Ginés.—A las 8, santo rosario y visita a la Santísima Virgen de las Angustias.

Santuario del Perpetuo Socorro.—A las 7 y 8, comunión general para los Jueves Eucarísticos, y a las 6,30, ejercicios de la Hora Santa.

Iglesia de la Buena Dicha.—A las 8,30, comunión general para los Jueves Eucarísticos.

Iglesia de San Antonio (Duque de Sexto).—A las 8.30, comunión general para los Jueves Eucarísticos, exposición, ejercicio de Hora Santa; a las 6,30, por el padre director.

Escuelas Pías de San Antonio Abad (Hortaleza).—A las 6,30 t., novena a San José de Calasanz, predicando el reverendo padre José Cerdeiriña.

Escuelas Pías de San Fernando (Mesón de Paredes).—A las 6 t., novena a San José de Calasanz; predicará el reverendo padre Ignacio Torrijos.

En el Cerro de los Angeles.—Mañana viernes, día 23, a las 5,30 de la tarde, se reanudan los Vía Crucis de los viernes.

* * *

(Este periódico se publica con censura eclesiástica.)

En la cuarta de abono de Bilbao triunfó Armillita

Oreja y rabo a Villalta en la corrida de Antequera

BILBAO, 21.—Cuarta de abono. Gran entrada. Asiste el ministro de la Guerra. Toros de Domecq para Barrera, Armillita y Ortega.

Primero. Barrera lancea bien, apretándose. Con la muleta hace una faena confiada y da unos pases eficaces por bajo. Sigue de cerca y entra con decisión, coloca más de media estocada y descabella al segundo intento. (División de opiniones.)

Segundo. Armillita lo para con lances vistosos y ceñidos. (Muchas palmas.) Coge las banderillas y coloca tres pares superiores. El mejicano empieza la faena muleteando colosalmente por alto; sigue con naturales y de pecho, uno de ellos soberbio. (Gran ovación.) Un pinchazo y luego una has' . el puño, echándose sobre el morrillo. Descabella a la primera. (Gran ovación y petición de oreja.) Se obliga a los mulilleros a que den la vuelta al ruedo al toro, en medio de una gran ovación. También se ovaciona al hijo del ganadero, señor Domecq, que tiene que saludar al público.

Tercero. Ortega no hace nada de particular con el capote. Muletea de cerca y da un buen pase de cabeza a rabo. Sufre un desarme. Sigue valiente, pero sin relieve. Las opiniones se dividen. Un pinchazo, una estocada buena y descabello. (Palmas.)

Cuarto. Barrera se limita a dar unos lances, preparando al toro para los picadores. Muletea muy de cerca y da dos pases superiores por alto. Sigue muy valiente y con ganas de agradar; pero luego se desconfía y no se ve nada notable. Un pinchazo, media y tres intentos de descabello. (Pitos.)

Quinto. Banderillea Armillita, que pone un par al cuarteo. (Ovación.) Otro de frente superior, y cierra con otro por dentro, que son ovacionados. Después de brindar a los niños de la Santa Casa de Misericordia, realiza una faena formidable, con pases de todas las marcas. Entra con decisión y coloca una estocada superior, y el bicho cae poco después. (Gran ovación, orejas, rabo, una pata y dos veltas al ruedo. También se le da la vuelta al toro. El mayoral es ovacionado y salta al redondel. Este y el diestro dan dos vueltas al anillo y saludan desde los medios.)

Sexto. Ortega lancea regularmente. Muletea Ortega por bajo, dando pases ayudados eficaces; pero sin realizar la faena que precisa el bicho. Después de unos telonazos sin importancia, termina con una estocada que basta.

EN ANTEQUERA

ANTEQUERA, 21.—Segunda de feria, con ganado de Santa Coloma para Marcial Lalanda, Villalta y Cagancho.

Primero. Marcial lancea ceñido. Inicia la faena con pases que se aplauden. Mata de media algo delantera. (Ovación.)

Segundo.—Villalta le recibe con tres verónicas que se aplauden. Muletea con precaución y sin lucimiento. Iguala y mata de una entera atravesada. (Palmas y algunos pitos.)

Tercero. Cagancho le recoge con verónicas que se aplauden. Hace una faena breve. Pincha dos veces y señala media. Intenta el descabello y el toro se acuesta, rematando el puntillero. (Al arrastre hay pitos para el toro.)

Cuarto. Marcial da seis verónicas que se aplauden. Inicia la faena con cuatro pases ayudados por alto y sigue con varios naturales. Después de un pinchazo clava media en las agujas, que hace rodar al toro. (Ovación.)

Quinto. Villalta lo lancea bien, oyendo palmas. Brinda en los medios y realiza una faena adornada, para media atravesada y descabello a la primera. (Ovación, oreja, rabo.)

Sexto. El toro renquea de la pierna derecha y el público protesta. Cagancho lancea sereno. Con la muleta hace una faena artística y valiente, que remata con una entera que mata sin puntilla. (Ovación y salida en hombros.)

NOVILLADA EN BONICHES

CUENCA, 21.—Ayer, en el pueblo de Boniches se lidiaron novillos de Primitivo Valdeolivas, bravos. Cortó oreja Rafael Piqueras.

Una caravana de turistas cae a un precipicio

UN MUERTO Y VARIOS HERIDOS

Se ha salido en auxilio de las víctimas

HUESCA, 21.—Según noticias de Benasque, una caravana de turistas franceses que realizaban ejercicios de montaña en los picos de Aneto, desconocedores de aquellos parajes, fueron a dar a un precipicio, y algunos de ellos cayeron al fondo de un profundo desfiladero. Se sabe que uno de los turistas ha fallecido, y que hay otros varios heridos, sin que de momento se haya podido auxiliar a las víctimas. De Benasque han salido numerosos vecinos provistos de cuerdas y demás elementos necesarios para socorrerlas. Entre las víctimas hay una señorita. Entre los supervivientes hay varios heridos.

Diecisiete heridos en un choque de "autos"

MALAGA, 21.—En Los Pilones hubo una colisión entre un camión de esta matrícula y un autobús lleno de viajeros, diez y siete de los cuales resultaron heridos, dos de éstos graves; son el ayudante del chofer, Tomás Fernández Segura, de treinta y un años, y el oficial de la Diputación de Granada don Alfonso Cumbre Casado, de cincuenta y ocho años. Fueron trasladados al hospital.

Vuelca un camión

LINARES, 21.—En la carretera de Madrid a Sevilla, y en el trayecto de Guarromán a Bailén, dió tres vueltas de campaña un camión cargado de melocotones que se dirigía a Madrid. El accidente sobrevino al romperse una rueda delantera. El vehículo quedó destrozado. Han resultado ilesos el chofer y el ayudante.

Marruecos y Colonias

UN BARCO ESPAÑOL RECOGE A DOS DESERTORES DE LA LEGION

TANGER, 21.—Cuando venía hacia Tánger el vapor correo "Ciudad de Valencia", procedente de Algeciras, cerca de este puerto y en el Estrecho encontró luchando desesperadamente con la corriente dos hombres. Recogidos y trasladados a Tánger resultaron ser dos legionarios que desertaron desde Alcázar Segur e intentaron ganar las costas españolas. Han sido entregados al comandante del planero «Tofiño», por orden del ministro de España, y llevados a Algeciras.

Según otra versión, publicada por un periódico francés, no eran desertores del Tercio español, sino de la Legión francesa. Se trata del alemán Karl Heinjesek y el austriaco Karl Wizmann, que venían a bordo de un buque alemán y en el Estrecho se arrojaron al agua con propósito de desertar.

EL CAPITAN FLOURENS, EN TANGER

TANGER, 21.—La Asociación de la Prensa ha obsequiado con un aperitivo al capitán Flourens, que se propone atravesar el estrecho en su hidroesfera. Hará la travesía desde Tarifa hacia Tánger, escoltado por un vapor ocupado por periodistas tangerinos y algunos deportistas náuticos con "cameraman" cinematográfico.

OPOSICIONES Y CONCURSOS

Auxiliares de Jurados Mixtos. — Aprobados en los ejercicios teóricos: Ayer por la mañana, 73, Mario Bueno y Torrecilla de Tejada; 74, Joaquín Bugella Gómez; 75, Concepción Caballero Fernández; 76, Emilio Cabanellas de Torres; 79, María Fuencisla Callejo y Sáez; 80, Dolores Campos Carranza; 83, Antonio Cañada Pera, y 85, Francisco Capulino Lanuza.

Aprobados ayer por la tarde: 87, Fernando Carranza Carmona; 89, Luis Carrión Carrión; 91, Antonio Casas Crisolia; 92, José Casasempere Aicart; 93, José Casasola Camacho; 94, Luis Casaubon Rojas; 95, Máximo Castanedo Diego; 96, Enrique Castaño y Mico, 97, José Castell Núñez; 99 bis, Ermitas Castro Enrice; 100, Tomás Cecilia Palacios; 101, Gerardo Claro Escolá; 105, Gustavo Conejero Sánchez, y 106, Alfonso Conesa Jiménez.

Fuego en el Consulado suizo de Munich

MUNICH, 21.—La noche pasada ha estallado un incendio en el edificio ocupado por el Consulado de Suiza en esta ciudad.

El fuego, que se había iniciado en el ascensor, ganó rápidamente todo el interior del inmueble.

A las tres de la mañana se anunciaba que habían resultado heridos doce bomberos o habían sufrido síntomas de asfixia.

CINEMATOGRAFOS Y TEATROS

Lectura de obra

En el Centro Abulense ha sido leída la obra «La Santa de Avila» (pasajes de la vida espiritual de Santa Teresa), por su autor don Diego H. Mangas, a la compañía Gelabert-Nogueras.

El estreno en Madrid quedó fijado para el 27 de septiembre en el teatro Chueca.

GACETILLAS TEATRALES

El asesino de míster Randall

reta al público. Descubridlo en **"El misterio de la Quinta Avenida". TEATRO VICTORIA.** Butaca tres pesetas.

Barceló continúa con sus grandes

éxitos. Hoy último día de **"Toda una mujer"**, deliciosa comedia por Clive Broock. Mañana viernes **"Estrella del Moulin Rouge"**, cómica, graciosa, simpática comedia musical por Franchot Tone.

Cartelera de espectáculos

TEATROS

FUENCARRAL. — (Compañía lírica.) 6,45: "La rosa del azafrán"; 10,45: "La verbena de la Paloma y "El puñao de rosas".

IDEAL. — (Compañía Sagi-Vela.) 6,30: "Doña Francisquita"; 10,45: "Aires de la montaña" (por Sagi-Vela, Panadés y Del Llano).

PARDIÑAS. — 6,30: "Doña Francisquita"; 10,45: "La verbena de la Paloma" y "La revoltosa". Homenaje a Selica Pérez Carpio.

VICTORIA.—(Teléf. 13458.) 7 y 11: "El misterio de la Quinta Avenida". (Comicidad, intriga, emoción.) Butacas, a tres pesetas.

ZARZUELA. — Grandes espectáculos Rambal. 7 tarde, 11 noche: "Miss Thery". Enorme éxito. Butacas, 3 pesetas.

VISITAD Exposición Permanente de la Construcción. Carrera San Jerónimo, 32. *Entrada gratis.*

CINES

ACTUALIDADES. — (Refrigerado.) 11 mañana a 1,30 madrugada. Continua; butaca, 1 peseta: "Entre antropófagos", documental, en español. "Revista femenina". Eclair Journal, informaciones mundiales, en español. Combate de boxeo para el campeonato del mundo: Max Baer-Jimmy Braddock.

AVENIDA.—6,45 y 10,45: "Sinfonía de amor" (John Boles y Gloria Stuart). Butaca, 1,50. (20-8-35.)

BARCELO.—6,45 (salón), 10,45 (terraza): "Toda una mujer", delicada y bellísima comedia, por Clive Broock. Viernes: "La estrella del Moulin Rouge".

CAPITOL. — (Teléfono 22229.) 3,45 y 10,45: Robert Montgomery y Madge Evans en "Amantes fugitivos" ("film" Metro Goldwyn Mayer). Una gran película. Atmósfera fresca, precios de verano Butaca, 3 pesetas. (17-8-35.)

CARRETAS. — Continua. Una peseta: "Pescada en la calle" (por Silvia Sidney, en español), "Melodía de arrabal" (por Carlos Gardel, en español).

CINE GENOVA.—(Tel. 34373.) 6,30 y 10,30 (programa extraordinario; butacas, una peseta): "La lotería del diablo" (Elisa Landi) y "Volando hacia Río Janeiro" (el "film" más sugestivo del año). (4-4-33.)

CINE MADRID.—6, continua; butaca, 1 peseta: "Matando en la sombra" y "Mujeres peligrosas". (17-1-33.)

CINE DE LA OPERA.—(Tel. 14836.) 6,45 y 10,45: "Busco un millonario" (éxito grandioso, por Jean Harlow).

CINE DE LA PRENSA.—(Tel. 19900.) 6,45 y 10,45: "El solitario" (éxito enorme). (20-8-35.)

CINE VELUSSIA. — (Refrigerado. Sesión continua.) "El pequeño gigante". (Butaca, una peseta.) (26-7-33.)

CINEMA ARGUELLES.—(Tel. 35155.) 6,45 y 10,45: "El difunto Cristopher Bean".

CINEMA CHAMBERI.—(Precios de verano.) A las 7 y 10,45: "El príncipe del dólar" (por Charles Chasse) y "Haciendo de las suyas" (por Stan Laurel y Oliver Hardy).

FIGARO. — (Refrigerado. Tel. 23741.) 6,45 y 10,45: "Padre e hijo" (Lewis Stone) y "El rey de la pista" (un "film" de emociones). (20-8-35.)

JARDIN DE PROYECCIONES. — 8,15 (sillas, 0,60; butacas, 0,80), 10,50 (sillas, 1; butacas, 1,50): "Broadway por dentro", por Constance Cummings. Próximo lunes: "Ignominia", con Twelvetrees y Bruce Cabot.

MADRID-PARIS. — (Refrigerado.) Sesión continua desde 11 mañana. Estreno: "Hombre de leyes", por William Powell y Joan Blondell. (17-8-35.)

PALACIO DE LA MUSICA.—(Teléfono 16209.) 6,45 y 10,45: "Una aventura en el sudexprés". (Grandioso "film".) (20-8-35.)

PANORAMA.—(Continua de 11 mañana a 1 madrugada.) Butaca, 1 peseta: Revista Paramount, número 50. "Granujas filarmónicos". "Trenes de ayer y de hoy". "Hombres submarinos". "El diablo las carga".

PLEYEL CINEMA. — (Refrigerado.) Continua desde las 4,15: "Mis labios engañan" (Lilian Harvey) y "El altar de la moda" (la mejor revista, con una maravillosa exhibición de elegantes modelos de vestidos). Butaca, una peseta. (14-3-34.)

PROGRESO.—6,45 y 10,45: "Tierra de promisión" y "Estigma liberador". (Cambio de programa, lunes y viernes.) Butaca, 1 peseta.

PROYECCIONES. — (Salón.) Precio único, una peseta. 6,50 y 10,50: "Vuelan mis canciones", con Martha Eggerth. Continúa en programa, por su brillantísimo éxito en este salón. Próximo lunes: Norma Shearer y Frederich March en "La llama eterna". (22-11-33.)

ROYALTY.—(Tel. 34458.) 6,45 y 10,45: "Dedé" (Albert Prejean y Danielle Darrieux) y "Noche de fantasmas" (Ben Lyon y Zasu Pits). Todas las localidades, una peseta. (29-5-34.)

SAN CARLOS. — Clima de montaña, temperatura ideal. A las 6,45 y 10,45: Clark Gable y Jean Harlow en "Tú eres mío". (9-11-34.)

SAN MIGUEL. — 10,45: "Casino del mar". (25-6-35.)

TIVOLI.—A las 6,30 (salón). Butacas, una peseta. A las 10,30 (terraza). Programa doble: "Hombres en blanco", por Clark Gable y Myrna Loy, y "Te quiero, y no sé quién eres" (por Jean Murat). (1-10-34.)

* * *

(El anuncio de los espectáculos no supone aprobación ni recomendación. La fecha entre paréntesis al pie de cada cartelera corresponde a la de la publicación en EL DEBATE de la crítica de la obra.)

CAPITOL
VIERNES
Anna Sten
Fredric March
"VIVAMOS de NUEVO"

VIAJES COLECTIVOS A ROMA
EN OCASION DE LA BODA DE DON JUAN DE BORBON
Salida: 8 de octubre de 1935
Informes e inscripciones:
"VIAJES ITALMAR"
BARCELONA: Rambla Santa Mónica, 31, teléfono 13027
MADRID: Alcalá, 45, teléf. 15423

VINOS PUROS DE VID
Elaborados con uva y mostos seleccionados. Sauternes, Ostrero, Moscatel, Tinto Fino y Escpeciales Dulce y Seco para Misa.
A. SERRANO.—Paseo del Prado, 42.—Teléfono 71007.—Sandoval, 4. Teléf. 44400.
SERVICIO A DOMICILIO

Fábricas camas doradas
Valverde, 1 cpdo. Portada Roja. Riego, 13.
Sucursal Valladolid: Miguel Iscar, 5.
Salamanca: San Justo, 14.

PARA RIEGOS Y ESTIAJES
MOTORES DIESEL JUNKERS. Sin culatas, sin válvulas, émbolos dobles, fácil manejo, reducido consumo. La fuerza más económica que existe. ZENKER. MADRID.—Mariana Pineda, 5. Existencias de todas las potencias de Madrid.

ESCUELA NAVAL MILITAR
PREPARACION PARA EL INGRESO POR LA
ACADEMIA TORRES
La que mayor número de alumnos ha ingresado en la Marina de guerra. Preparación por jefes del Ejército y la Armada, especializados. Magnífico internado. Pidan informes y Reglamento: CALLE RECOLETOS, 22 (hotel) Madrid.

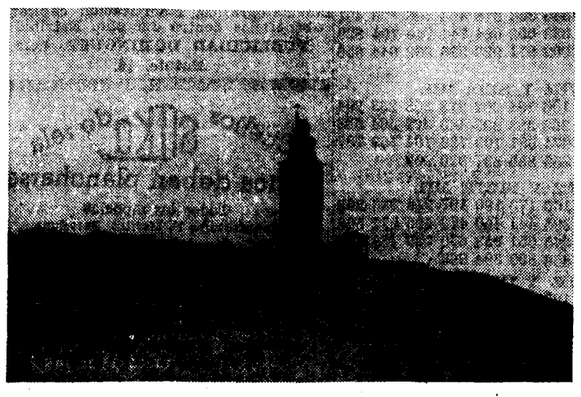

La Torre de Hércules, el faro que conserva a través de los siglos su firmeza, con el orgullo del que sabe la trascendencia de su misión diaria.

Coruña alcanza la pesca. A ésta se dedican numerosísimas familias y su exportación en cantidades enormes para el interior constituye una de las mayores fuentes de riqueza del país.

Uno de los aspectos más pintorescos de Coruña es el que ofrecen los muelles del puerto destinados a este objeto, con su enorme movimiento y animación a la llegada de los buques pesqueros. La importancia de la pesca fué siempre grande en Coruña, como en toda Galicia, y lo atestiguan la riqueza de los antiguos gremios de mareantes, como el de Coruña, fundado en la Edad Media y que llegó a ser dueño de las principales casas de la pescadería, que casi él poblaba, sostenía un gran hospital y pudo resistir las enormes pérdidas que experimentó cuando el cerco de la capital en 1589.

Existen también otras industrias, como las de curtidos, abanicos, paraguas, sombrillas, calzado, estampación de hojalata, panificación, juguetes, mármoles, ladrillos, chocolates, harinas, jabón, tejidos de algodón, refinación de azufre y petróleo, cristal, fundición de hierro, papel de fumar y otras, amén de la de salazón de pescados, que es la fundamental.

El comercio coruñés es activo e importante, tanto por vía marítima como por la terrestre, estando en comunicación constante con todas las partes del mundo por las grandes líneas de vapores que tocan todos los días en su puerto, uno de los de mayor tráfico de España, y por donde mayor contingente de viajeros salen de la Península y entran en ella. Ello da un aspecto particular a la ciudad, que resulta una de las más europeas de toda España y en la que más ostensible se hacen a los ojos del extranjero la hospitalidad y el genio expansivo de los españoles.

Visitad La Coruña, donde las playas de Riazor y Santa Cristina os brindan una estancia agradable y un ambiente de intimidad y cariño.

Recomendamos compren siempre el calzado en
CASA CAMPOS
ESTRECHA DE SAN ANDRES, 2 y 4

Los bellos alrededores

Justo es también hablar de los alrededores de la bella capital coruñesa. La pequeña península en que ésta se alza ofrece un pintoresco panorama, lleno de encantos y atractivos peculiares que lo hacen individable para cuantos lo hayan contemplado aunque sea una sola vez. Desde los castillos de San Antón, Santa Cruz (al fondo de la bahía convertido en suntuosa mansión señorial) y San Diego, se divisa la no lejana ría del Burgo, las playas de Santa Cruz y otros puertezuelos y poblados, las alturas de Serante, llenas de lozana vegetación, las puntas rocosas de Bailadora (donde existe una poderosa batería para defender las rías de Ferrol y de Coruña) y del Seixo.

Volviendo la vista atrás se contempla la Peña Marola, mole de granito que besan constantemente las espumosas olas del Océano. Se perciben más adelante el monte Faro y la Punta Coitelada, en la cual existen restos de un antiguo convento; las colinas de San Pedro de Peñaboa y de Visma, extendiéndose a sus pies la amplia ensenada del Orzán, siempre embravecida. Desde las alturas de Santa Margarita, arrabales de la Coruña, lo mismo que desde el alto de Castrillón, próximo a la estación ferroviaria, el paisaje es espléndido.

No termina aquí el panorama, sino que se prolonga por toda la comarca que lo rodea. Las hermosas perspectivas se continúan hasta la cercana ciudad de Ferrol, capital marítima de Galicia. La naturaleza ofrece verdaderos prodigios en las rías de Ares, Sada, Mugardos y Puentedeume, siempre pintorescas y deliciosas, y siguiendo las alegres riberas del río Mero, puede contemplarse un espléndido vergel, que no otra cosa es el camino que desde la Coruña se dirige al Burgo, todo rodeado de preciosas villas y quintas de recreo. Próximo a la ciudad, a unos siete kilómetros de distancia, está el famoso santuario de la Virgen de Pastoriza, de gran devoción entre los coruñeses todos y muy particularmente entre las gentes de mar, que tienen arraigada fe en las virtudes milagrosas de aquella Virgen.

Digamos para terminar que los alrededores de Coruña están dotados de amplias, modernas y bien cuidadas carreteras y caminos que conducen a pintorescos lugares y hermosos sitios de recreo, donde abundan elegantes y cómodas residencias veraniegas y pintorescas aldeas como Carube, Vilaboa, Palabea, Pasaje, etc., a las que resultan muy gratas las excursiones, se hagan ya por mar, ya por tierra.

EULOGIO LOSADA
Almacenes de tejidos
SAN ANDRES, 23
SI QUIEREN COMPRAR BARATO, VISITEN ESTA CASA

PABLO IGLESIAS ROURA
CORREDOR COLEGIADO DE COMERCIO
Ofrece al público las mayores facilidades, con el mínimum de gastos, para la compra y venta, con su intervención, de toda clase de valores.

Una vista de La Coruña, la capital de Galicia, en su parte típica, donde el sol incomparable de sus días claros, refleja en el mar las fachadas de múltiples cristales.

Las fotos de esta plana nos han sido facilitadas por Cancelo, fotógrafo coruñés, y cedidas amablemente por el Centro de Iniciativas y Turismo.

ULTRAMARINOS FINOS
MADRID-CORUÑA. CASA MANOLO
Consulte su listín mensual de precios

INFORMACION COMERCIAL Y FINANCIERA

COTIZACIONES DE LA BOLSA DE MADRID

	Antr.	Día 21
Interior 4 %		
F, de 50.000	78 60	
E, de 25.000	79	
D, de 12.500	79	
C, de 5.000	79	78 85
E, de 2.500	79	
A, de 500	79	79
G y H, de 100 y 200	76 75	77
Exterior 4 %		
F, de 24.000	98 50	98 50
E, de 12.000	98 50	98 50
D, de 6.000	98 50	98 50
C, de 4.000	98 50	98 50
E, de 2.000	98 50	98 50
A, de 1.000	98 50	98 50
G y H, de 100 y 200	98 50	95 50
Amortizable 4 %		
E, de 25.000	90 50	
D, de 12.500	90	
C, de 5.000	90 50	90 50
E, de 2.500	90 50	
A, de 500	90 50	90 50
Amort. 5 % 1906		
F, de 50.000	100 10	
E, de 25.000	99 40	
D, de 12.500	100 10	
C, de 5.000	99 25	99 50
E, de 2.500	99 40	
A, de 500	99 40	
Amort. 5 % 1917		
F, de 50.000	99 95	
E, de 25.000	100 15	
D, de 12.000	99 95	
C, de 5.000	99 40	99 50
E, de 2.500	99 40	99 50
A, de 500	99 40	99 50
Amort. 5 % 1926		
F, de 50.000	101 75	
E, de 25.000	100 30	
D, de 12.500	100 75	
C, de 5.000	100 75	100 75
E, de 2.500	100 75	
A, de 500	100 75	
Amort. 5 % 1927 I.		
F, de 50.000	101 10	101 10
E, de 25.000	101 20	101 10
D, de 12.500	101 20	101 10
C, de 5.000	101 20	101 10
E, de 2.500	101 20	101 10
A, de 500	101 20	101 10
Amort. 5 % 1927 c.		
F, de 50.000	98 50	98 40
E, de 25.000	98 50	98 40
D, de 12.500	98 50	98 40
C, de 5.000	98 50	98 40
E, de 2.500	98 50	98 40
A, de 500	98 50	98 40
Amort. 3 % 1928		
H, de 250.000	78 85	
G, de 100.000	79 80	
F, de 50.000	84 25	
E, de 25.000	83 25	
D, de 12.500	84 25	
C, de 5.000	84 25	84 25
E, de 2.500	84 25	84 25
A, de 500	84 75	84 75
Amort. 4 % 1928		
H, de 200.000	94	
G, de 80.000	94	
F, de 40.000	98 75	99 50
E, de 20.000	98 75	
D, de 10.000	98 75	99 50
C, de 4.000	98 75	99 50
E, de 2.000	98 75	99 50
A, de 400	98 75	99 50
Amort. 4 ½ % 1928		
F, de 50.000	99 25	
E, de 25.000	100 25	
D, de 12.500	99 60	
C, de 5.000	100 25	
E, de 2.500	100 25	
A, de 500	100 25	
Amort. 5 % 1929		
F, de 50.000	100 25	
E, de 25.000	100 20	
D, de 12.500	100 35	
C, de 5.000	100 75	100 70
E, de 2.500	100 75	
A, de 500	100 75	
Bonos Oro		
A	237 90	238
B	237 90	238
f. c.		
f. p.		
Tesoros		
4 % abril 1935 A	101 75	
— — — B	101 75	
5 % octubre A	100 40	100 60
— — B	100 30	100 60
5 % abril 1934 A	101 15	
— — — B	101 10	101 10
4 ½ % julio A	102 30	
— — B	103	
— noviembre A	103 15	
— B	103 25	103 40
Deuda ferrov. 5 %		
Ferroviaria 5 % A	100 80	100 85

	Antr.	Día 21
— B	100 80	100 85
— C	100 80	
Ferrov. 4 ½ %		
4 ½ % 1928, A	99 50	
— B	99 50	100 25
— C	99 50	
4 ½ % 1929, A	100	
— B	100	
— C	100	
Ayuntamientos		
Madrid, 1868 3 %	118	120
Exprops. 1909 5 %	98	99
D. y Obras 4 ½ %	79 50	
V. Mad. 1914 5 %	91	91
— 1918 5 %	91	90 75
Mej. Urb. 5 ½ %	96 75	96 25
Subsuelo 5 ½ %	94	96
— 1929	90	91
Int. 1931, 5 ½ %	100	99 90
Ens. 1931, 5 ½ %	100	99 90
Con garantía		
Prensa, 6 %	95	
C. Emisiones, 5 %	97 50	
Hidrográficas, 5 %	91 50	
— 6 %	101 50	101
H. Ebro 6 % 1930.	101	101 50
Trasatl. 5 ½ % m.	95 50	
Idem íd. íd. nov.	95 50	95 25
Idem íd. 5 % 1926	98	
Idem íd. 5 % 1928	91	
Turismo, 5 %	95	
E. Tánger-Fez	105 25	105 75
E. austríaco, 6 %	99	
Majzén A	106 50	
Cédulas		
Hip. 4 %	95	95
— 5 %	102 75	102 75
— 5 ½ %	105	
— 6 %	109 50	109 50

	Antr.	Día 21
C. Local, 6 %	100	100
— 5 ½ %	95 85	95 75
Interprov. 5 %	99 60	99 25
— 6 %	103 75	104
C. Local 6 % 1932	106 50	
— 5 ½ 1932	110 50	110 25
Efec. Extranjeros		
E. argentino	101 75	96 10
Marruecos	95	
Céd. argentinas	1 70	
— Costa Rica	320	
Acciones		
Banco C. Local	75	
España	602	600
Exterior	30	
Hipotecario	290	284
Central	89	
E. de Crédito	237	
H. Americano	200	
L. Quesada	200	
Previsores 25	68	
— 50	68	
Río de la Plata	85	
Guadalquivir	107	107
C. Electra A	175	
— — B	175	174 50
H. Española, C.	195	195
f. c.		
f. p.		
Chade, A, B, C	436	
Idem, f. c.		
Idem, f. p.		
Mengemor	150	151
Alberche o. f. c.	53	55
Idem, f. p.	54	55
Sevillana	92 25	
U. E. Madrileña	120	120
Telefónicas, pref.	113 75	113 75
Idem, ordinarias	126 25	124 75
Rif, portador	348	346
Idem, f. c.	348	346
Idem, f. p.	350	
Idem, nominativas	332	327

	Antr.	Día 21
Duro Felguera	40 25	40 50
Idem, f. c.	41	
Idem, f. p.	45	
Guindos	226	226
— f. c.	227	228
Petróleos	151	
Tabacos	250	
C. Naval, blancas	27	
Unión y Fénix	611	
Andaluces	122 5	
M. Z. A.	180	177
Idem, f. c.	178	
Idem, f. p.		178
Metro Madrid	141	140 50
Norte	227	
Idem, f. c.	227	
Idem, f. p.		
Madril. Tranvías.	114 25	114 25
Idem, f. c.	114 50	
Idem, f. p.		
El Aguila	342	
A. Hornos	82	
Azucareras ordin.	38	38
Idem, f. c.	38	
Idem, f. p.		
— Cédulas	100	
Españ. Petróleos.	26 50	26 75
Idem, f. c.	26	
Idem, f. p.		
Explosivos	671	666
Idem, f. c.	673	
Idem, f. p.	675	668
Idem en alza		
Idem en baja		
Obligaciones		
Alberche, 1930	103 25	
Idem. 1931	103 25	
Gas Madrid 6 %	111	111
— — 5 ½ %	105	
H. Española	100	
— serie D	98 25	
Chade 6 %	108	
— 5 ½ %	105	
Sevillana 10.ª	106 25	106
R. Levante 1934	100 25	
U. E. Madril. 5 %	102 25	
— 6 % 1923	110	110
Idem 1926 6 %	110	110
Idem 1930 6 %	109	109
Idem 1934 6 %	109	109
Telefónica 5 ½ %	102 60	103
Rif A 6 %	100	
— B 6 %	99 25	
— C 6 %	99 50	
S. Ponferrada 6 %	85	
Norte, 1.ª	56 35	56 25
— 2.ª	54	
— 3.ª	60	
— 4.ª	60	
— 5.ª	58 25	
Alman.-Val. 3 %	300 50	
Asturias, 3 % 1.ª	57 55	
— 2.ª	57 25	
— 3.ª	56 65	
Alsasua, 4,50 %	72	
Huesca-Canf., 4 %	65	
Especiales, 6 %	90 25	90 50
Pamplona, 3 %	57 65	
Prioridad B. 3 %.	64 50	
Valencianas, 5,50.	88	88
Alicante 1.ª, 3 %.	245	245
5 % A (Ariza)	69 50	
4,50 % B	60	60
4 % C	55 25	
4 % D	58 50	
4,50 % E	59 50	
5 % F	60	
6 % G	81 50	81 50
5,50 % H	77	
6 % I	81 50	81 50
5 % J	72 50	
C. Real-Bad.	83 75	83 75
Córd.-Sevilla	244	
Metro 5 % A	100 50	100 50
Idem 5 % B	97	
Idem 5,50 % C	108	108
M. Tranvías 6 %.	108 50	108 50
— 5 ½ %	104 50	104 50
Azuc. sin estam.	74 25	
— estam. 1912.	83 50	
— — 1931.	73 50	
Idem 5 ½ %	95 50	
— int. pref.	61	61
E. de Petró. 6 %.	95	95
Asturiana, 1919	92 50	
— 1920	92	
— 1926	87 50	
— 1929	87	
Peñarroya, 6 %	87	87
MONEDAS		
Francos máximo	48 45	48 45
— mínimo	48 35	48 35
— suizos, máx.	239 35	239 35
— mínimo	239 10	239 10
Belgas, máximo	124	124
— mínimo	123 50	123 50
Liras, máximo	60 30	60 30
— mínimo	60	60
Libras, máximo	36 45	36 45
— mínimo	36 35	36 35
Dólares, máximo	7 33	7 33
— mínimo	7 31	7 31
Marcos oro, máx.	2 96	2 96
— mínimo	2 94	2 94
Esc. port., máx.	3 34	3 34
— mínimo	3 33	3 33
P. argent., máx.		
— mínimo		
Florines, máximo	4 97	4 97
— mínimo	4 95	4 95
Cor. norue., máx.	1 85	1 85
— mínimo	1 83	1 83
Checas, máximo	3 08	3 08
— mínimo	3 06	3 06
Danesas, máximo	1 64	1 64
— mínimo	1 62	1 62
— suecas, máx.	1 89	1 89
— — mínimo	1 87	1 87

Cotizaciones de Barcelona

Acciones	Antr.	Día 21
Tranvías Bar. ord.		
"Metro"	20 25	
Ferroc. Orense	17 25	
Aguas Barna.	193 50	192 50
Cataluña de Gas.	122 55	122
Chade, A, B, C	427	422 50
Hullera Española		
Hispano Colonial	40 50	40 35
Crédito y Docks	16 50	
Asland, ordin.	75 25	75 50
— prefer.		
Cros		
Petrolitos	5 15	5 45
Hispano-Suiza		
Indus. Agrícolas		
Maquinista terres.		
Tabacos Filipinas	39 2	
Rif, portador	69 25	68 25
Alicante	35 45	35 20
Norte	46	
Explosivos	134 35	133 15
Obligaciones		
Norte 3 % 1.ª	56	56
— — 2.ª	53 50	53 50
— — 3.ª	57	
— — 4.ª	56	
— — 5.ª	58	
— esp. 6 %	90	90
Valen. 5 ½ %	87 75	88 25
Prior. Barna. 3 %	55 75	55 50
Pamplona 3 %	52 25	51 75
Asturias 3 % 1.ª	53	53
— — 2.ª	53	53
— — 3.ª	53	53
Segovia 3 %		
— 4 %		
Córd.-Sevilla 3 %	48	
C. Real-Bad. 5 %	82	
Alsasua 4 ½ %	69 25	68
H.-Canfranc 3 %	61	61 25
M. Z. A. 3 % 1.ª	51	51
— — 2.ª	74	71
— — 3.ª	70	69 50
— Ariza 5 ½	68 75	68 50
— E, 4 ½	60	60
— F, 5	70	70 25
— G, 6	82	82
— H, 5 ½	75 75	75 75
Almansa 4	58	57 75
Trasatl. 6 % 1920		
— — 1922		
Chade 6 %		

	Antr.	Día 21
Naviera Nervión	420	
Sota y Aznar	400	
Altos Hornos	84	
Babcock Wilcox	110	
Basconia	380	
Duro Felguera	41 50	
Euskalduna		
S. Mediterráneo	27	
Resinera	8 50	
Explosivos	65 25	50
Norte	228	
Alicante	176	
Interior 4 %	73 10	

Cotizaciones de Bilbao

Acciones	Antr.	Día 21
Banco de Bilbao	1207	
B. Urquijo V	190	
B. Vizcaya A	140	
F. c. La Robla		
Santander - Bilbao		
F. c. Vascongados	100	
Electra Viesgo	365	
H. Española	194	
H. Ibérica	790 2	
U. E. Vizcaína		
Chades		
Setolazar, nom.	55	
Rif, portador	345 5	
Rif, nom.	332	

Cotizaciones de Paris

	Antr.	Día 21
Banque de Paris	934	936
B. de l'Union	440	447
S. G. Electricité	1004	1004
Société Générale	1452	1450
Peñarroya	208	209
Riotinto	1324	1339
Wagon Lits	49	49
Et. Kuhlmann	571	572
E. et G. du Nord.	415	419
Senelle Maubeuge.		
Suez Nouveaux	18075	18010
Nord	1155	1150
C. T. de Portugal.	270	274
Madrid	207	207
Milán	123	124
Bruselas	254	254
Londres	75	75
Nueva York	15	15

Cotizaciones de Zurich

	Antr.	Día 21
Chade serie A-B-C	878	870
Serie D	172 50	172
Serie E	173	171
Bonos nuevos	392 5	392 5
Acc. Sevillanas	184	183
Donau Save Adria.	32 50	32 25
Italo-Argentina	114	113
Elektrobank	412	410
Motor Columbus	150	148
I. G. Chemie	440	440
Brown Bovery	62	63

Cotizaciones de Londres

	Antr.	Día 21
Pesetas	36 23	36 25
Francos	75 08	75 12
Dólares	4 98	4 98
Libs. canadienses.	4 99	4 99
Belgas	29 47	29 49
Francos suizos	15 21	15 22
Liras	60 58	60 55
Marcos	12 34	12 34
Coronas suecas	19 39	19 39
— danesas	22 40	22 40
— noruegas.	19 90	19 90
Chnes. austríacos.	26 18	26 18
Coronas checas	119 62	119 68
Marc. finlandeses.		
Escudos port.	110 12	110 12
Dracmas		
Lei	63 0	63 0
Pesos argentinos.	18 50	18 50
— uruguayos.	19 75	19 75

Comentarios de Bolsa

Se acentúa la tendencia que desde el lunes pudo advertirse en el mercado. Papel en todos los corros; desgana para operar e incertidumbre. ¿Fundamento? La intranquilidad del mundo en la hora presente. Por no haber, ni siquiera ha habido comentarios en la Bolsa. Alguna que otra alusión al Negus o al "Duce", hechas más bien en tono de broma..., y papel.

Los valores van marcando la conversión

A pesar de que en el sector de los Fondos públicos ha repercutido la debilidad ambiente en la Bolsa, provocando una gran afluencia de papel, los valores del Estado van marcando la línea de la conversión. Puede, en efecto, advertirse una mayor firmeza en las Deudas de 1900—cuya conversión está anunciada—y de 1917—en la que se espera también—, al mismo tiempo que mejora sus precios la emisión de Tesoros de vencimiento próximo. Por el contrario, se debilitan simultáneamente las emisiones de 1927, cotizadas por encima de la par, como si sus poseedores se aprestaran a tomar posiciones ante la eventualidad de que se haga extensiva a ellas la operación.

El interés y los Bancos

Aunque voces autorizadas han desmentido en Bolsa el rumor de una próxima disminución del tipo de interés, el dinero sigue alejándose del sector bancario. El indicio es tanto más significativo por ser el de España el que más afectado ha sido por la abundancia del papel. Como es corriente que los cambios se fijen por la Junta Sindical, limitando de esta manera las posiciones de los clientes, no se pueden tomar como base estricta para enfocar la situación del corro; acaso hubiera salido algún papel por debajo del 600.

Barcelona y las demás Bolsas

Se advierte cierta nerviosidad en el mercado de Barcelona por los rumores de una próxima campaña contra el mercado libre de valores. Pero Madrid no se ha hecho eco de estos rumores. Se limita a lamentar las diferencias de precios que envía constantemente, y que hacen imposible en muchas ocasiones los pinitos alcistas que se inician aquí.

La especulación

Los Explosivos se han cotizado siguiendo una línea descendente, que llega hasta 660 en el Bolsín. Todavía había vendedores a este precio; pero el dinero, que era muy escaso, sobre todo para contado y fin de mes, redujo sus posiciones, y en esta indecisión se cerraron los negocios.

No se ha hablado casi para nada de Nortes ni de Alicantes.

FUERA DEL CUADRO

Además de los valores que figuran en el cuadro, se han cotizado los siguientes:

Ayuntamiento Sevilla, a 82; Cédulas Guadalquivir, a 25; Cupones de Mengemor, a 50; Alberches, a fin de mes, a 55; Tranvías, a 114,25, a fin corriente; Electromecánicas, a 85; Hidro-Española, A, a 100; B, a 99, y E, a 105,25; Bonos interés preferente, Azucarera, a 61, a fin mes.

BOLSIN DE ULTIMA HORA

Las últimas actividades del día acusan con mayor relieve la flojedad que presenta el grupo de valores de especulación.

Los Explosivos llegan a contratarse a 662, a fin del próximo, y quedan ofrecidos. También se cotizan a 660 a la liquidación, con papel a dicho cambio. Declinan los valores ferroviarios, y marcan una tendencia desfavorable. Los Alicantes se inscriben a 176 a fin del próximo, y queda papel por colocar. De Nortes salen vendedores al tipo de 223, situándose el dinero a cambio distanciado.

La impresión del cierre es de flojedad.

COTIZACIONES DE BARCELONA

Bolsín de cierre

Nortes, papel extraoficial, a 225,50; Alicantes, a 175,50; Explosivos, a 658,75, con papel; Rif portador, a 341,75, con papel; Chades, a 320, y Petrolitos cierran a 27,25, quedando dinero.

BOLSA DE PARIS

Acciones: Banque de France, 9.950; Banque de Paris et Pays Bas, 934; Banque de l'Union Parisienne, 440; Crédit Lyonnais, 1.740; Comptoir d'Escompte, 889; Crédit Commercial de France, 567; Société Générale, 1.004; Société Générale d'Electricité, 1.452; Industrie Electrique, 342; Electricité de la Seine, 371; Energie Elect. du Littoral, 766; Energie Elect. du Nord-France, 505; Electricité de Paris, 772; Electricité et Gaz du Nord, 415 1/2; Electr. Loire et Centre, 277; Energie Industrielle, 110; P. L. M., 867; Midi, 733; Orléans, 837; Nord, 1.155; Wagons-Lits, 49; Peñarroya, 208; Riotinto, 1.324; Asturienne des Mines, 64 3/4; The Lautare Nitrate Co., 23 1/2; Etablissements Kulhmann, 571; Suez Nouveaux, 18.075; Saint Gobain, 1.745; Portugaise de Tabac, 270; Royal Dutch, 20.100; De Beers, 404; Soie de Tubize, 82 1/2; Union et Phènix Espagnol, 2.485; Force Motrice de la Truyère, 512; Emprésito Belga, 1934, 940.

Fondos públicos: Rentes Françaises, 3 %, perpétuel, 79,40; ídem íd., 4 %, 1917, 82,85; ídem íd., 4 %, 1918, 81,70; ídem ídem, 5 %, 1920, 109,45; ídem íd., 4 %, 1925, 88,60; ídem íd., 4,50 %, 1932, A, 89,10; ídem íd., 4,50 %, 1932, B, 89,85; Crédit Nat., Bonos 5 %, 1919, 537; ídem íd. ídem, 1920, 503; ídem íd. íd., 6 %, 1923, 508 1/2; Rentes Emprunt Maroc, 5 %, 1918, 456; Cédulas Argentinas, 208.

Acciones españolas: Cie. Madrilène du Gaz, 46 1/2; Cie. de Lisboa Gaz, Electricité, 241 1/2; Tramways de Buenos Aires, 38 1/2; Cie. Tabac Filipinas, 3.730.

Obligaciones españolas: Nord Espagne 3 por 100, obligaciones 500 F. 1, 530; Saragosse, 3 por 100, ídem, 720; ídem íd., 3.eme ídem, 715; Tánger a Fez, 5,50 por 100, 405.

BOLSA DE BERLIN

Continental Gummiwerke	160	
Chade Aktien A-C	286	3/4
Gesfürel Aktien	129	3/4
A. E. G. Aktien	41	3/8
Farben Aktien	161	1/2
Harpener Aktien	116	1/2
Deutsche Bank & Diskontoges	95	
Dresdener Bank	95	
Reischbank Aktien	187	1/2
Hapag Aktien	13	7/8
Siemens und Halske	183	
Siemens Schuckert	130	3/8
Bemberg	118	1/2
Elektr. Licht & Kraft	137	1/2
Berliner Kraft & Licht	143	1/2

BOLSA DE MILAN

Navig. Gen. (Rubattino), 64 1/2; S. N. I. A. Viscosa, 425; Miniere Montecatini, 196; F. I. A. T., 438; Adriática, 168; Edison, 799; Soc. Idro-Elettr. Pien. (S. I. P.), 51 3/4; Elettrica Valdarno, 170; Terni, 254; 3,50 por 100, Conversione, 68; Banca d'Italia, 1.415.

BOLSA DE BRUSELAS

Chade A-B-C, 8.625; Sofina, ordinario, 10.525; Barcelona Traction, 360; Brazilian Traction, 231 1/4; Banque de Bruxelles, 1.075; Banque Belgue pour l'Etranger, 372 1/2; Intertropical Comfina, 97; Angleur Athus, 155; Priv. Union Miniére, 2.930; Cap. Union Miniére, 2.880; Gaz de Lisbonne, 470; Heliópolis, 1.495; Sidro, privilegiée, 467 1/2; Sidro, ord., 447 1/2; Asturienne des Mines, 125; Katanga, priv., 30.300; ídem, ord., 30.300.

BOLSA DE LONDRES

Acciones: Chade, 10; Barcelona Traction, ord., 12 1/2; Brazilian Traction, 7 15/16; Hidro Electricas securities, ord., 4 3/8; Mexican Ligth and power, ord., 1; ídem íd. íd., pref., 3; Sidro, ord., 3 1/4; Primitiva Gaz of Baires, 11 1/4; Electrical Musical Industries, 26 3/4; Sofina, 1 1/2.

Obligaciones: Empréstito de Guerra, 5 por 100, 105 3/4; Consolidado inglés, 2,50 por 100, 84 5/8; Argentina, 4 por 100, Rescisión, 90 1/4; 5,50 por 100, Barcelona Traction, 62; United Kingdom and Argentine 1933 Convention Trust cert. C., 3 por 100, 80; Mexican Tramway, ord., 1/4; Whitehall Electric Investments, 25; Lautaro Nitrate, 7 por 100, pref., 6 1/2; Midland Bank, 93 1/4; Armstrong Whitworth, ord., 5; ídem íd., 4 por 100, debent., 102; City of Lond. Elect. Ligth, ord., 38 1/4; ídem íd. íd., 6 por 100, pref., 32 1/2; Imperial Chemical, ord., 35 1/8; ídem íd., deferent., 8 1/2; ídem íd., 7 por 100, pref., 33 1/4; East Rand Consolidated, 10 3/8; ídem Prop Mines, 50 1/2; Union Corporation, 8 1/8; Consolidated Main Reef, 3 1/2; Crown Mines, 13 7/16.

BOLSA DE ZURICH

Madrid	41,975
París	20,27
Londres	15,22
Nueva York	3,055
Berlín	123,30

BOLSA DE NUEVA YORK

General Motors	42	3/8
U. S. Steels	44	
Electric Bond Co.	17	
Radio Corporation	7	1/8
General Electric	31	1/2
Canadian Pacific	10	3/4
Baltimore and Ohio	16	3/8
Pennsylvania Railroad	27	7/8
Anaconda Copper	19	3/4
American Tel. & Tel.	137	7/8
Consol Gas N. Y.	31	5/8
National City Bank	31	7/8
Internat. Tel. & Tel.	11	7/8
Madrid	13,75	
París	6,635	
Londres	4,9837	
Milano	8,22	
Zurich	32,74	
Berlín	40,40	
Amsterdam	67,81	
Buenos Aires	26,80	

BOLSA DE METALES DE LONDRES

Cobre disponible	33	7/16
A tres meses	33	13/16
Estaño disponible	225	3/4
A tres meses	216	3/8
Plomo disponible	16	1/8
A tres meses	16	1/8
Cinc disponible	15	
A tres meses	15	1/4
Cobre electrolítico disponible.	36	3/4
A tres meses	37	1/2
Oro	139	1/2
Plata disponible	29	
A tres meses	28	11/16

NOTAS INFORMATIVAS

El mercado está más flojo. Hay papel para la mayoría de los valores, y ni los fondos del Estado se libran de esta presión. En consecuencia, hay una reducción general de precios, aunque no muy importante por los recursos de que el mercado dispone para dificultar un movimiento brusco. Dentro de la debilidad dominante, constituye na excepción el 4 por 100, sin impuestos, que mejora dos cuartillos; los Amortizables de 1900 y de 1917 están más firmes que las demás rentas en general. Papel para las emisiones de 1927, especialmente para la con impuestos.

El sector bancario está muy débil también. La buena disposición de no hace mucho tiempo ha quedado atenuada por la presencia de órdenes de venta que presionan los cambios, hasta el punto de dificultar las operaciones. Para el Banco de España queda mucho papel, que, aunque se atrincheraba en sus posiciones de alrededor de 600, acaso hubiera cedido algo más en sus pretensiones. En los demás hay, como decimos, gran desanimación.

Dentro de su firmeza, en relación con los demás corros, el de valores eléctricos no puede sustraerse a la tendencia dominante en el mercado; pero aquí se reduce todo a una paralización de la marcha ascendente, e incluso hay algún valor, como Mengemor, que mejora su curso en un entero.

En ferrocarriles hay papel sobrante, y las posiciones son más débiles. Lo mismo sucede con los monopolios y, en general, con todos los valores de dividendo.

Los Explosivos comenzaron a 667; pero bien pronto quedó papel, que reducía sus pretensiones, y después de negociarse a 665 continuaba la presión. Es de advertir que se ha operado con poca actividad en el plazo.

Los valores industriales de renta están sostenidos, y entre todos siguen descollando los Bonos preferentes de la Azucarera, que cierran algo mejor dispuestos, alrededor de 63.

En municipales, sostenimiento.

VALORES COTIZADOS A MAS DE UN CAMBIO

Amortizable 4 por 100 1928, D, C, B, A, a 99,25 y 99,50; Trasatlántica 1925, noviembre, a 94,75 y 95,25; Alicantes, a 177 y 175 a fin de mes; Explosivos, a 667 y 666, al contado; Alicantes, serie I, a 81,65 y 81,50.

IMPRESION DE BARCELONA

BARCELONA, 21.—El mercado ha presentado hoy una impresión de desgana y flojedad, con tendencia bajista. Esto, por lo que respecta a la Bolsa; pues en el bolsín se notó cierta intranquilidad entre el público, ante diversas versiones y rumores que circulaban, aunque nada en concreto se dijo. Pero esa intranquilidad vino porque, desde hace ya tiempo, viene hablándose de maniobras contra el Mercado Libre. Ningún valor presentó hoy caracteres dignos de especificarse.

Mercados de Madrid

MERCADO DE GANADOS

(21 de agosto de 1935)

Se han sacrificado hoy 248 vacas, 78 terneras y 928 reses lanares.

Han ingresado en Madrid las siguientes reses feráneas: terneras, 176; lechales, 402.

Hoy se han vendido en el mercado: terneras, 256; lechales, 416.

Hay en cámaras: terneras, 1.050; lechales, 484.

COTIZACIONES DEL MERCADO DE MADRID

(Precio en kilo canal)

Vacuno.—Cebones buenos, de 2,70 a 2,80 pesetas; ídem regulares, de 2,56 a 2,65; vacas gallegas, asturianas y leonesas buenas, de 2,52 a 2,61; ídem regulares, de 2,39 a 2,50; Bueyes buenos, de 2,50 a 2,52; ídem regulares, de 2,25 a 2,46; vacas de la tierra, serranas, extremeñas y andaluzas buenas, de 2,70 a 2,83; ídem regulares, de 2,61 a 2,65; toros y novillos buenos, de 2,76 a 2,80; ídem, íd. regulares, de 2,65 a 2,70.

Terneras.—Castilla, primera, de 3,91 a 4,35 pesetas; ídem, segunda, de 3,69 a 3,83; Montaña y Asturias, primera, de 3,69 a 3,83; ídem, íd., segunda, de 3,26 a 3,48; Gallegas, primera, de 3,09 3,35; ídem, segunda, de 2,83 a 9,08; Tierra, primera, de 3,17 a 3,56; ídem, segunda, de 3,00 a 3,15.

Lanares.—Corderos, de 3,35 a 3,40 pesetas; ovejas, de 2,55 a 2,60.

Lechales.—De primera, de 2,60 a 2,70 pesetas; de segunda, de 3,20 a 3,30; de tercera; de 2,80 a 3,00.

Cerdos.—Blancos, del país, de 2,60 a 2,80 pesetas.

MERCADO DE AVES Y CAZA

Precio por unidad.—Gallinas, de 3,50 a 7,50 pesetas; gallos, de 5,00 a 7,50; pollos, de 2,50 a 7,50; patos, de 3,50 a 5,00; pavos, de 8,00 a 16,00; pichones, de 1,75 a 2,00; conejos primera, de 6,50 a 7,00 par; conejos segunda, de 4,75 a 6,00 par; conejos tercera, de 3,50 a 4,50 par.

MERCADO DE HUEVOS

Precio en 100.—Belgas, de 18,00 a 19,00 pesetas; Castilla, de 18,00 a 19,00; Galicia, de 18,00 a 18,50; Holanda, de 19,00 a 20,00; Marruecos, de 16,00 a 17,00; Francia, de 17,50 a 18,00; Turquía, a 18,00; Bulgaria, de 18,00 a 18,50.

CEREALES Y PIENSOS

Precio en 100 kilos puestos en fábrica o almacén.—Trigo, de 46,50 a 47,00 pesetas; cebada, de 41,50 a 32,50; avena, de 28,50 a 29,00; centeno, de 34,00 a 35,00; habas, de 47,00 a 48,00; algarrobas, de 33,50 a 34,00; maíz, de 41,00 a 42,00; heno, de 17,00 a 18,00; harina candeal, de 59,00 a 65,00; salvado de hoja, de 29,50 a 31,00; salvado fino, de 29,50 a 31,00; salvado ordinario, de 23,00 a 24,00; paja de trigo, de 7,00 a 8,00; paja de algarroba, de 8,00 a 9,00.

MERCADO DE FRUTAS Y VERDURAS

Frutas.—Ciruelas, de 0,30 a 0,75 pesetas kilo; ciruelas claudias, de 0,40 a 0,90 kilo; limones, de 35 a 60 pesetas sera; manzanas, de 0,40 a 0,90 pesetas kilo; manzanas reineta, de 1,00 a 1,30; melocotones, de 0,80 a 2,00; melones, de 0,25 a 0,40; naranjas de Berna, de 3,00 a 25; peras, de 0,40 a 0,70; peras de agua, de 0,50 a 1,00; peras

Anuncios por palabras

Hasta ocho palabras... 0,80 ptas.
Cada palabra más..... 0,10 "

Más 0,10 ptas. por inserción en concepto de timbre.

ESTOS ANUNCIOS SE RECIBEN EN:

Agencia Alas, Alcalá, 12.
Agencia La Prensa, Carmen, 16.
Agencia Ekos, Postas, 23.
Agencia Laguno, Preciados, 58.
Agencia Rex, Pi y Margall, 7.
Agencia Corona, Fuencarral, 63 moderno.
Agencia Publicitas, Av. Pi y Margall, 9.
Agencia Prado, Montera, 15.
Señores Hijos de Valeriano Pérez, Pl. Progreso, número 9.
Agencia Los Tiroleses, Peligros, 2.
Publicidad Alor, Carmen, 36.
Publicidad Domínguez, Pl. Matute, 10.
Agencia Reyes, Preciados, 27 (Plaza Callao).
Sociedad Alfa Limitada, Ferraz, 82. Teléfonos 40507-45256. Madrid.
Agencia E. Cortés, Valverde, 8, 1.º

AVENTURAS DEL GATO FELIX

"Jeromín", la gran revista para niños, publica todos los jueves una plana completa de Aventuras del Gato Félix, diferentes de las que publica EL DEBATE.

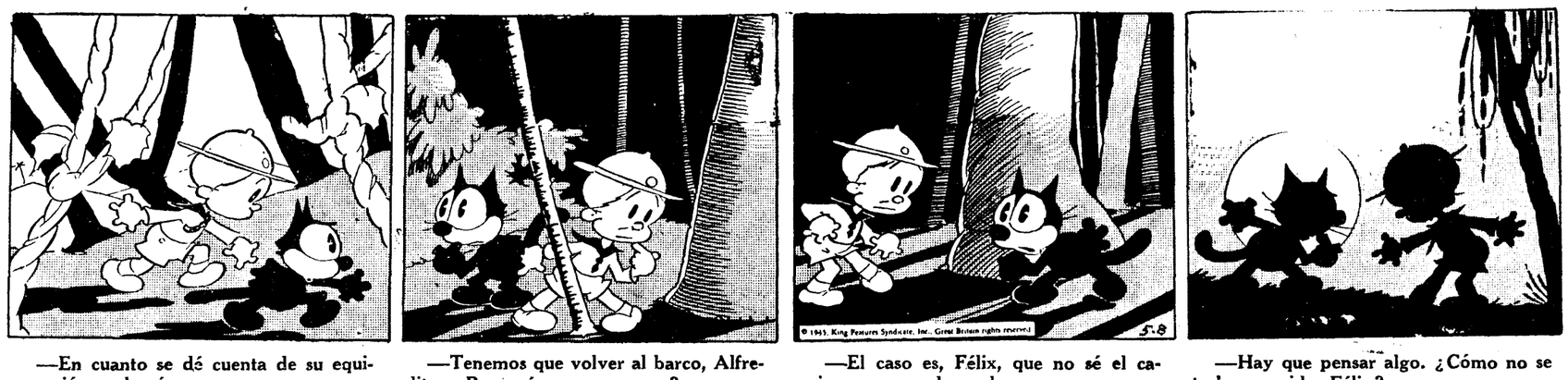

—En cuanto se dé cuenta de su equivocación, volverá.

—Tenemos que volver al barco, Alfredito. ¿Por qué no nos vamos?

—El caso es, Félix, que no sé el camino, y ya es de noche.

—Hay que pensar algo. ¿Cómo no se te ha ocurrido, Félix?
—Se me ha ocurrido que se me ocurre que no se me ocurre nada.

ABOGADOS

SEÑOR Cardenal, abogado. Cervantes, 19. Consulta, tres-siete. (5)

AGENCIAS

DETECTIVES, vigilancias reservadísimas, investigaciones familiares garantizadas, divorcios. Instituto Internacional (fundado 1918). Preciados, 50, principal. (18)

CREDITOS atrasados cobro sin anticipos, adelanto importe. Investigaciones. Pleitos. Foromercantil. Mayor, 26, cuarto. 16381. (2)

DETECTIVES particulares, informaciones reservadas. Seriedad. Leganitos, 33, entresuelo derecha. 27381. (5)

AGENCIA negocios Beltrán gestiona asuntos oficiales y particulares. Certificaciones penales, 10 pesetas. De últimas voluntades, 10 pesetas. Hortaleza, 110, tercero derecha. (V)

DETECTIVES. Vigilancias, investigaciones reservadísimas, Madrid-provincias; precios incompatibles. "Centromeño". Príncipe, 14, principal. 15816. (8)

PATENTES, marcas, nombres comerciales. Osuna Compañía. Hortaleza, 38. Teléfono 24833. (4)

AGUAS MINERALES

SERVIMOS domicilio toda clase aguas minerales. Cruz, 30, teléfono 13279. (V)

ALMONEDAS

LIQUIDACION. Comedor estilo español, mesa consejo. Leganitos, 17. (20)

MAGNIFICO despacho Renacimiento, elegante comedor, alcoba, tresillo, recibimiento, toda clase muebles. Desengaño, 12, primero. (2)

NOVIOS. Casa completa: alcoba, comedor y recibimiento, 550, 850 y 1.200. Fernández de los Ríos, 31. Garrido. (V)

DESHAGO piso. Comedor, dormitorio, salón dorado, tresillo, nevera, estupenda radio todas ondas. Lope Rueda, 17, portería. (3)

ALMONEDA elegante. Despachos, comedores, recibimientos, bargueños, lámparas, arcas. Avenida Toros, 8. (V)

URGENTISIMO todo piso, magnífico dormitorio modernísimo, muebles Rolaco, salón, recibimiento, plata, lámpara, linoleum, radio todas ondas, dos corrientes. Príncipe Vergara, 91. (2)

FANTASTICA ocasión. Elegantísimo despacho español, alcoba, comedor, tresillo, recibimiento. Fuencarral, 21, entresuelo. (4)

LIQUIDAMOS muebles de títulos, todos de arte. Piano dorado, comedor modernista (es el único de España) y demás muebles, todo por el estilo. Torrijos, 60, hotel. (2)

ANTIGUEDADES

OBJETOS arte, plata antigua. Pedro López. Pez, 15. Prado, 3, Madrid. Alameda, 25. San Sebastián. (21)

ALQUILERES

COLINDANDO Retiro, espléndidos exteriores, todas comodidades, 207-212. Lope Rueda, 28 antiguo (esquina Menorca). (2)

PISOS desalquilados, muchísimos diariamente, todos precios. Príncipe, 4. (3)

SIA. Información gratuita pisos desalquilados. (3)

PARA arrendar rápidamente un piso, dirigirse a la SIA. (3)

LA SIA está abierta actualmente al público de 10 a 1 de la mañana para informar sobre arrendamientos de locales, pisos, hoteles, etc. (3)

SIA. Sección de información de arriendos del Banco General de Administración. Eduardo Dato, 32. Teléfonos 26404, 26405. (3)

SE necesitan dos locales amplios e independientes, apropiados para el almacenamiento de novelas, preferibles cerca Puerta Alcalá. Servirían sótanos o interiores. Renta máxima, 75 pesetas mensuales cada uno. Dirigirse EL DEBATE, número 8.888. (T)

TIENDAS, 70 pesetas; con vivienda, 150; taller con ídem, 80; naves, 50. Embajadores, 104. (2)

PISOS amueblados nuevos, todos los adelantos. Informes: Velázquez, 69. (T)

MENDIZABAL, 42, buenos exteriores con calefacción central, baño, ascensor, teléfono, 200 pesetas. (3)

SOTANO amplio, ventilado, buenas luces, entrada directa, propio para industria o almacén, alquílase. Antonio Palomino, 4 (esquina Guzmán el Bueno). (2)

TIENDAS nuevas, sótano, agua, económicas. Ramón la Cruz, esquina Alcántara. (3)

PISOS desalquilados y amueblados. Montera, 24. Príncipe, 1. (5)

EXTERIOR, miradores, 29 duros. Murillo, 5 (junto mercado Olavide). (2)

OFICINAS, cedo parte, situadas piso bajo, "Metro" Opera, teléfono, confort. Apartado 20. (2)

CUARTOS modernos, amplias habitaciones, 35 y 40 duros. Avenida Pablo Iglesias, 15. (T)

TIENDA, vivienda y sótano amplísimos, 43 duros. Avenida Pablo Iglesias, 15. (T)

AMUEBLADO, calefacción central, gas, seis camas. Teléfono 51984. (T)

CONFORT, 9 piezas, 250 pesetas. General Oráa, 56. (5)

INFORMACION gratuita pisos desalquilados, "El Centro". Mudanzas, guardamuebles, traslados provincias. Menéndez Pelayo, 3; San Bernardo, 95; Goya, 56. (21)

SE alquilan cuartos todo confort desde 225 a 575 pesetas. Alberto Bosch, 10, y Moreto, 17. (9)

HERMOSO piso, todo confort, amplio, vistas Retiro, Botánico, 95 duros. Alcalá Zamora, 48. (6)

BONITO piso, seis habitaciones, baño, calefacción central, ascensor, 32 duros. Príncipe Vergara, 91. (6)

PISITOS exterior, interior, amueblados; baño, gas, ascensor, teléfono. Lombia, 6. (T)

OFICINAS, despachos céntricos, teléfono, ascensor, alquílanse. Teléfono 22543. (V)

MAGNIFICO local para tiendas, alquílase entero o dividido. Goya, 83. (T)

LOCAL industrial, quinientos metros cuadrados, renta antigua, cedemos. Teléfono 27192. (4)

EXTERIOR confort, siete habitables. Moya, 6 (plaza Callao). (2)

ALQUILANSE pisos todas comodidades. Princesa, 68. (A)

ATICO, baño, ascensor, calefacción, 4 habitaciones. Ríos Rosas, 6. (3)

HERMOSOS pisos todos adelantos, 160, 300 pesetas. Velázquez, 69. (E)

DESEO hotel amplio con jardín, ampliación colegio católico. Teléfono 57756. (T)

AUTOMOVILES

BALILLA cabriolet, Peugeot 301, Opel, Monaquatre viva sport, cabriolet, Autoplano, muchos más, todos modernos. Ayala, 7. (T)

COMPRAR un automóvil en Ayala, 7, no es comprar un coche usado. (T)

AUTOMOVILES, camiones, ómnibus usados, diferentes marcas, económicos. Garage Cotisa. Alcántara, 28. (3)

NEUMATICOS y radio. Para comprar barato, Casa Ardid. Génova, 4. Envíos provincias. (T)

CITROEN torpedo, 2.500. Doctor Olóriz, 4 (colonia Iturbe). (3)

¿DESEA estrenar automóviles estupendos? Alquílelos 2 pesetas hora. Viajes 0,25 kilómetro. Servicio permanente. Torrijos, 20, teléfono 61261. (7)

IMPERIAL Chrysler, 7 plazas, con radio, baúl hecho una pieza a la carrocería, calzado nuevo, patente pagada hasta fin de año, como nuevo. Verdadera ocasión. Puede verse: Carrocerías Morante. Paseo izquierdo Hipódromo, 7. (T)

CHRYSLER, Plymouth, Buick, Opel, Peugeot, Nash, Ford varios modelos, todos baratísimos. Serrano, 55, patio. (T)

FORD 7 plazas, nuevos, 0,40 kilómetro; 12 plazas, 0,70. Equipajes gratis. Servicio permanente. Divino Pastor, 22. Teléfono 20218. (V)

¡AUTOMOVILISTAS! Neumáticos seminuevos. Los más baratos. Santa Feliciana, 10. Teléfono 36237. (21)

ENSEÑAMOS conducir automóviles, 49 pesetas. Niceto Alcalá Zamora, 56. (2)

GARAGE independiente, dos camionetas, 100 pesetas. Embajadores, 104. (2)

CARNET garantizo conducir automóviles, motocicletas, camiones. Código, mecánica, 100 pesetas. Marqués Zafra, 18. (5)

DELAGE con patente, ruedas nuevas, perfecto estado, toda prueba, 750 pesetas; Nash, Standard cuatro puertas, inmejorable estado, muy barato. Alafont. Campoamor, 14. (T)

EVITAD los accidentes de automóvil durante el verano rayando las cubiertas en Recauchutado Invar. Alberto Aguilera, 18. Trabajo efectuado en el acto. (3)

SE vende Essex baratísimo, cinco plazas. Teléfono 55058. (V)

ACADEMIA automovilista La Hispano. Coches europeos, americanos, nuevos. Santa Engracia, 6. (2)

ACADEMIA Americana. Conducción automóviles, motocicletas, mecánica, reglamento. General Pardiñas, 89. (5)

ENSEÑANZA conducir automóviles, 45 pesetas. Cuesta Santo Domingo, 12. (5)

ESCUELA Zacarías. La mejor garantía obtención carnet. Luchana, 35. (3)

SE vende magnífico coche lujo Oakland, matrícula 43.000, 8 cilindros, propio para utilizarlo transportes o camión. Teléfono 43595. De 4 a 6. (7)

BALNEARIOS

MONDARIZ. Hotel España. Servicio esmerado. Precios moderados, especiales para familias. Informes: Teléfono 34534. Madrid. (3)

BICICLETAS

COMPRA, venta bicicletas usadas. Fominaya. Carlos III, 3. (4)

CAFES

CAFES, los mejores. Plaza Santa Ana, 12. (11)

CALZADOS

ZAPATOS descanso; señora, 9,75; caballero, 12,50. Jardines, 13, fábrica. (21)

CONSULTAS

CURACIONES prontas, alivio inmediato, venéreo, sífilis, blenorragia, espermatorrea, sexuales. Clínica especializada. Doctor Hernández. Duque Alba, 10. Diez-una, tres-nueve. Provincias, correspondencia. (5)

ALVAREZ Gutiérrez. Consulta vías urinarias, blenorragia. Preciados, 9; diez-una, siete-nueve. (T)

CONSULTORIO especializado vías urinarias. Fuencarral, 6. Piel, venéreo, sífilis, blenorragia. Diez-una, cinco-nueve. (2)

CLINICA acreditada. Tratamientos serios. Venéreo, sífilis, análisis. Once-una, cuatro-nueve. Especial, 5; económica, 2. Fuencarral, 59, entrada Emilio Menéndez Pallarés, 2 (antes Santa Bárbara). (10)

COMADRONAS

PARTOS. Estefanía Raso, asistencia embarazadas, económica. Mayor, 40. (11)

MERCEDES Garrido. Asistencia embarazadas, pensión, consultas. Santa Isabel, 1. (20)

NARCISA. Consultas profesionales, hospedaje embarazadas. Conde Duque, 44. (2)

PROFESORA partos. Consulta, hospedaje embarazadas. Médico especialista. Carmen, 33. Teléfono 26871. (2)

EMBARAZADAS. Consulta médica gratuita. Hortaleza, 61. Provincias, sello. (2)

PROFESORA partos, consulta reservada embarazadas. Médico especialista. Alcalá, 157, principal. (5)

JOSEFINA Martínez. Hospedaje embarazadas. Inyecciones económicas. Hortaleza, 7. 21687. (2)

PAZ Iscar, consulta, hospedaje, médico especialista. Glorieta Bilbao, 7. (8)

COMPRAS

PARDIÑAS, 17. Casa acreditada, pagando muebles modernos, antiguos, objetos arte, buhardillas; vamos rápido. 52816. (5)

ALHAJAS, papeletas del Monte. Paga más que nadie Granda. Espoz y Mina, 3, entresuelo. (T)

ALHAJAS, papeletas Monte. Casa Popular da mucho dinero. Esparteros, 6. (V)

COMPRO muebles, ropas, pisos, saldos, máquinas, libros. 71267. Miguel. (2)

COMPRO máquinas escribir, sumar, calcular. Enrique López. Puerta Sol, 6. (9)

ALHAJAS, objetos, papeletas del Monte, máquinas de coser, escribir, aparatos de radio. La casa que más paga. Sagasta, 4. Compra-venta. (2)

MUEBLES, alhajas, oro, papeletas Monte, ropas; pago su valor. Espíritu Santo, 24. Compra, venta. Teléfono 17805. (20)

COMPRO máquinas agrícolas usadas. Francisco Mora, 61. (2)

DENTISTAS

DENTISTA Cristóbal. Atocha, 39. Teléfono 20603. (T)

GURREA, dentista. Alcalá, 22. Teléfono 11536. (21)

ENSEÑANZAS

ADUANAS exclusivamente. Academia Cela. Fernanflor, 6. (4)

EL Estenógrafo. Taquigrafía exclusivamente. Divino Pastor, 23, segundo izquierda. (A)

PRIMERO septiembre comenzarán clases colectivas inglés por profesora con mucha experiencia. También individuales Asgonar. Castellana, 16. Teléfono 57749. Llamen dos a cinco tarde. (T)

ACADEMIA Domínguez. Cultura general, taquigrafía, mecanografía, 5 pesetas. Alvarez Castro, 16. (2)

MAESTRO mariano y nacional prepara Institutos y Magisterio oposiciones y lenguas, clases domicilio. Doctor Cortezo, 12, segundo. Señor García; de 3 a 5. (2)

POLICIA, contabilidad, taquimecanografía, análisis, cultura general. Atocha, 37. (4)

CORREOS, Telégrafos, Policía. Marín Amat. Claudio Coello, 65. (3)

TAQUIGRAFIA significa escritura instantánea. Comprad libro García Bote, taquígrafo Congreso. (24)

HAGASE profesora por correo de corte y confección sistema Hoyos. Academia Central. Carrera San Jerónimo, 3. Madrid. Teléfono 20441. (3)

PROFESORA inglés nativa, para repaso lecciones, necesito. Escribid: "Inglés". Carmen, 16. Prensa. (2)

FILATELIA

PIDAN listas precios paquetes. Catálogo Yvert 1936. Agencia Americana. Viesca, 10. Cádiz. (9)

FINCAS

Compra-venta

COMPRAMOS casas, solares etc. Olsa. Peñalver, 13. (3)

POR disolución Sociedad urge venta casa capitalizada verdad 8 %, en 365.000, pago derechos reales. Mañanas. Teléfono 25621. Inútil intermediarios. (18)

COMPRO, vendo casas, solares, rústicas. Camacho. Infantas, 26. (11)

FINCAS rústicas, urbanas, solares, compra o venta, alquiler villas, pisos amueblados. Administraciones "Hispania". Oficina la más importante y acreditada. Alcalá, 60, lindando Palacio Comunicaciones. (3)

COMPRO solar o edificio emplazado entre Sol-Cibeles-Colón. Escribid con detalles, precio, etc.: Señor Herranz. La Prensa. Carmen, 16. (2)

SOLAR Los Molinos véndese, ocho mil pies. Teléfono 14862. (T)

VENDO finca 25 kilómetros Valladolid, carretera Madrid, 5 kilómetros Olmedo, 350 hectáreas, casa, pinar, labranza, prados, viñedo. Informes: Doctor Calvo. Domínguez-Gil, 9. Gijón. (T)

FINCAS rústicas compro y cambio por casas en Madrid. Brito. Alcalá, 94. Madrid. (2)

COMPRO hotel buenas comunicaciones. Apartado 2081. (3)

HOTEL, capacidad, confort, vendo barato. Teléfonos 50463, 53206. (3)

GAZAPOS raza, 5 pesetas. Terrenos, 0,20 pie; pago 10 años. Granja Malvarrosa. Pi Margall, 9. Once-una. (2)

MAGNIFICAS parcelas de terreno en la mejor zona de la Ciudad Fin de Semana, a pagar con insignificantes cuotas mensuales. Oficinas: San Bernardo, 15. De 4 a 8. (6)

VENDO casa rentando 8 ½ %. Magnífica situación. Alquileres de 100 pesetas. Renta 48.000 pesetas. Tiene del Hipotecario 250.000 pesetas. Adquiérese desembolsando 148.000 pesetas. Apartado 855. Madrid. (2)

TENGO 5.000.000 pesetas para comprar fincas urbanas, buenos sitios. Ofertas destalladas. Apartado 10057. (8)

OCASION: 28.000 pesetas, hotel "Las Gemelas". Calle López Aranda, Ciudad Lineal. Razón: Teléfono 42937. (T)

CASA, renta 24.000, vendo 195.000; nada intermediarios. 48520. 2 a 3. (V)

COMPRAMOS casa pequeña, preferible céntrica. Superiora. Apartado 2081. (4)

GUARDAMUEBLES

GUARDA muebles, mudanzas, garrucha, Madrid, provincias, económico. 52115. (T)

MUEBLES, cinco pesetas. Recogida gratis. Paseo Marqués Zafra, 18. (5)

HIPOTECAS

AL seis anual, Madrid-provincias. Hortaleza, 59, primero. Diez-tres. Señor Ortuño. (11)

HIPOTECAS, primeras, segundas, etc. Olsa. Peñalver, 13. (3)

NECESITO 90.000 pesetas, buena hipoteca. Camacho. Infantas, 26. (11)

URGE 175.000, detrás 400.000 Banco. Apartado 1132. (9)

HUESPEDES

FAMILIA honorable alquila habitaciones; pensión completa, gran confort, 8-10 pesetas, Gran Vía, Dato, a caballero, dos amigos o matrimonio. Detalles: Teléfono 20410. (V)

PENSION desde 4,50, baño y teléfono; habitaciones independientes, balcón calle. Pontejos, 2, primero. (18)

ELEGANTEMENTE, todo nuevo, desde 6,50. "Baltymore". Miguel Moya, 6, segundos. (18)

PENSION Domingo. Aguas corrientes, desde siete pesetas. Mayor, 9. (20)

COLINDANDO Gran Vía, pensiones céntricas, desde 7 pesetas. Miguel Moya, 4; Concepción Arenal, 3. (2)

PENSION Cristóbal. Confortabilísima, desde 10 pesetas. Preciados, 4, principal. (16)

PENSION Millán. Edificio teatro Fontalba, económica. Jiménez Quesada, 2 (Gran Vía). (5)

EXTERIOR, uno, dos amigos, baño, calefacción, teléfono. Alcalá, 157, segundo derecha. (18)

CASA particular, caballero, dos amigos, bonita habitación, baño. Mayor, 29, tercero izquierda. (V)

CONFORTABLE habitación caballero. Larra, 5, primero izquierda. (T)

RESIDENCIA estudiantes, dirigida sacerdotes. Calle Recoletos, 8. (E)

EN familia admite estable confort. Pardiñas, 8, primero izquierda. (T)

SPLENDID, pensión selecta, magnífica instalación. Once pesetas. Conde Peñalver, 8. (16)

CEDO habitación, derecho cocina, matrimonio o señorita honorable. Velázquez, 128, entresuelo derecha. (V)

PENSION a caballero distinguido o señorita, únicos, confort, 57391. (V)

BONITA pensión con habitaciones exteriores, pensión completa o para dormir. Galileo, 6, antes 14. Doña Elisa. (V)

DESDE 6 pesetas, aguas corrientes, calefacción, ascensor, teléfono. Infantas, 26, segundo. (5)

PENSION Rodríguez. Gran confort. Cocina de primer orden; pensión desde 10 pesetas; habitaciones desde 5. Avenida de Peñalver, 14 y 16. (T)

FAMILIA distinguida ofrece dos habitaciones, con, sin, matrimonio, dos amigos, confort. Razón: Lope de Rueda, 28 antiguo, bajo A. (T)

HERMOSA habitación confort, particular. Caballero. Velázquez. Teléfono 56046. (V)

CINCO pesetas pensión completa, baño, teléfono. Hernán Cortés, 9, principal. (18)

PENSION confort, casa moderna. Goya, 75. "Metro" Goya. (T)

MONTEMAR. Pensión-hotel. Dato, 31. Desde 10 pesetas. (9)

MAGNIFICAS habitaciones con, sin, económicas. Atocha, 82. (3)

HABITACION con, económica, individual, familia. Teléfono. Andrés Mellado, 21, entresuelo derecha. (2)

PENSION confort, baño, precios económicos. Paz, 8. 20714. (18)

PENSION Redondo, elegantes habitaciones, aguas corrientes, baño, ducha, teléfono calefacción, excelentes comidas; dos personas misma habitación, a 6,50, todo comprendido. Belén, 4, tercero. (3)

PARTICULAR, elegante habitación confort, con, uno, dos amigos, céntrico. 16109. (4)

ESTABLES. Pensión sumamente económica. Preciados, 5, segundo derecha. La Vascongada. (18)

NECESITANSE pensiones, habitaciones particulares para estables. Príncipe, 4. (3)

PENSION Areneros. Casa fresquísima, 7 pesetas. Alberto Aguilera, 5. (8)

RESIDENCIA Internacional Señoritas. Mayor, 71 moderno. Pensión completa desde 195 pesetas. (10)

ESTABLES, aprovecharse. Habitaciones exteriores, 4 pesetas; tres platos, postre, baño, teléfono. Arrieta, 8, entresuelo izquierda. (2)

ESPLENDIDA habitación exterior, todo confort, finca nueva. Recomendada extranjeros. Teléfono 59395. Sanz. Lombia, 8 (junto Alcalá). (3)

AMPLIA habitación, gran comida, desde 8 pesetas; aguas corrientes. Conde Peñalver, 14, principal izquierda. (6)

ALCOBA confortable, señora, única. Alcalá, 197, cuarto izquierda. (T)

PENSION Martín. Amplias habitaciones, plaza Santa Ana; amigos, familias; precios económicos. Huertas, 3. (T)

PENSION a persona honorable. Pardiñas, 8, entresuelo izquierda. (T)

COMPLETA, uno, dos amigos, 4 pesetas; baño, teléfono. Montera, 33, principal derecha. (V)

SEÑORAS, señoritas, residencia católica, economía, confort. Teléfono 47326. (V)

REGIAS habitaciones, precios increíbles. Dato, 16, tercero A derecha. (V)

ESPLENDIDAS habitaciones, amigos o individual; pensión completa desde 5,50; máximo confort, sitio céntrico. Teléfono 18029. (V)

MATRIMONIO honorable cede gabinete para particular o sacerdote. Fuencarral, 39, segundo derecha. (V)

PENSION Antonia. Estables, exteriores, desde 6,50; baño, ducha, teléfono, calefacción. Barquillo, 36, segundo izquierda. (E)

HABITACIONES estupendas, precios baratísimos. Independencia, 4, tercero izquierda (frente Teatro Real). (18)

PENSION Gran Vía, máximo confort, trato esmeradísimo, dos, tres amigos, 7, 8 pesetas, pensión. Dato, 23, cuarto. (18)

CERCA Salesas, matrimonio, compañeros, confort, particular. 42043. (E)

PARTICULAR, pensión completa, matrimonios; ascensor, calefacción, baño, ducha, teléfono. Conde Xiquena, 13, principal derecha. (E)

BONITA habitación, casa particular, dos amigos estables, trato familiar, todo confort. Génova. Teléfono 49764. (E)

HABITACION, con, sin, teléfono, baño, calefacción, ascensor. Doctor Cárceles, 13, primero (Argüelles). (5)

HOTEL Norteña. Aguas corrientes, siete pesetas. Espoz Mina, 6. (5)

CEDESE habitación confort barrio Chamberí. Teléfono 43513. (5)

FAMILIA honorable desea huésped estable. Sandoval, 11, entresuelo derecha. (V)

A caballero cedería habitación sólo dormir. Fuencarral, 74. (8)

PARTICULAR ofrece habitación, pensión, casa nueva, confortabilísima. 61860. (V)

RESIDENCIA Hogar señoritas, dirigido familia distinguida; calefacción. Pavía, 2. (4)

LABORES

DIBUJOS, iniciales, figurines, patrones. "Casa de los Dibujos". Carmen, 32. (5)

LIBROS

RECOMENDAMOS Revista Cruzada Católica, 0,15 publica artículo general Mantilla. (T)

BACHILLERES Villalobos evitan ignorancia caligrafía: "Técnica caligráfica" Alcázar. (T)

ENCICLOPEDIA Espasa, seminueva, venta urgente por ausencia, 1.600 pesetas. Raboso. Campomanes, 7, principal. Teléfono 19755. (5)

MADERAS

ADRIAN Piera. Sucursal sexta, calle Don Pedro, 11. (3)

MAQUINAS

MAQUINAS escribir ocasión, a 125, 300, 400, 500 pesetas. Pídanos catálogo gratis. También alquilamos buenas máquinas. Enrique López. Puerta Sol, 6. (9)

UNDERWOOD, Continental, Royal, Rémington, Mercedes, sumadoras Burroughs, Sundstrand, Dalton, Barret; calculadoras Mira, Walther, Mercedes-Bukild; facturadoras, contabilidad. Nuevas y reconstrucción. Master Grade garantizada. Accesorios. Consúltenos precios. Contado, plazos, alquiler. Importadores: Maquinaria Contable. Vallehermoso, 9. (3)

MAQUINAS nuevas y reconstruidas en buenas condiciones de pago; alquiler, reparaciones, accesorios para toda clase de máquinas de escribir, calculadoras. Otto Herzog. Andrés Mellado, 52. Teléfono 35643. (T)

MAQUINAS nuevas y de ocasión, baratísimas. Marqués de Cubas, 8. (T)

MAQUINAS escribir, sumar, calcular, multicopistas, reparaciones perfectas. Morell. Hortaleza, 17. (21)

MAQUINAS coser Singer, ocasión. Garantizadas cinco años. Taller reparaciones: Casa Sagarruy. Velarde, 6. Teléfono 20743. (22)

MODISTAS

A. Rilova, de San Sebastián, confecciona 24 horas. Abada, 23, junto cine Avenida. 21387. (4)

HAGO arreglo, reformo vestidos, abrigos de alta costura, hasta septiembre; toda perfección y prontitud. Josefina Sintas. Peligros, 12. Teléfono 26842. (3)

MUEBLES

MUEBLES, camas metal, nuevos modelos, económicos. Torrijos, 2. (23)

OPTICA

OPTICAS Arnau. Proveedor Clero, Ordenes religiosas, 15 por 100 descuento; graduación vista gratis, personal competente. Plaza Matute, 4; Conde Romanones, 3. Madrid. (V)

PATENTES

CONCEDESE licencia explotación patente número 104.120, por "Un método de producir aceite de oliva". Vizcarelza. Agencia Patentes. Barquillo, 26. (3)

CONCEDESE licencia explotación patente número 123.695, por "Un procedimiento para la fabricación de pigmentos complejos". Vizcarelza. Agencia Patentes. Barquillo, 26. (3)

CONCEDESE licencia explotación patente número 113.590, por "Mejoras en los troqueles para hacer tubos de una tira recta". Vizcarelza. Agencia Patentes. Barquillo, 26. (3)

CONCEDESE licencia explotación patente número 114.810, por "Mejoras en el calentamiento interno de las cámaras reductoras de mineral y otros hornos". Vizcarelza. Agencia Patentes. Barquillo, 26. (3)

CONCEDESE licencia explotación patente número 113.599, por "Mejoras en el calentamiento interno de las cámaras reductoras de mineral y otros hornos". Vizcarelza. Agencia Patentes. Barquillo, 26. (3)

PRESTAMOS

BIG King: Agencia negocios y préstamos, legalmente constituida. (V)

BIG King: Préstamos sobre miembros Sociedad Autores Españoles. (V)

BIG King: Dinero automóviles, encerradoras, radios, neveras, ventiladores. (V)

BIG King: Dinero comedores, despachos, alcobas, lámparas, cuadros. (V)

BIG King: Préstamos, usufructos, hipotecas, testamentarias, máquinas escribir. (V)

BIG King: Invita capitalistas grandes, pequeños, a visitar. (V)

BIG King: Solvencia máxima moral, bancaria. Fuencarral, 64. (V)

TOMARIA préstamo de 55.000 pesetas, para diez meses, garantizándolas con 300.000 en fincas rústicas, abonaría diez mil pesetas por intereses. Teléfono 47962. (T)

TOMARIA 10.000, garantizadas; devolveré 12.000 en seis meses. C. Preciados, 27, anuncios. (18)

ACEPTANDO letra 9 % interés, deseo ocho mil pesetas. Escribid: 790. Pi Margall, 7. Rex. (4)

CAPITALISTAS. Interesante negocio en marcha desea ampliación 25.000 pesetas con garantía e interés. Centro Comercial. Príncipe, 18. (3)

OSATE: Hipotecas, comerciantes, pensionistas, muebles. Fernando Católico, 48. (18)

SEÑORA, pensión, admitiría socio, ampliar. Hortaleza, 33, segundo. Seriedad. (5)

CONCEDENSE créditos, grandes facilidades. Informarán: Conde Xiquena, 9, bajo derecha. Tardes. (T)

RADIOTELEFONICA

REPARACIONES radios todas marcas, garantía, rapidez y economía. Vivomir. Alcalá, 67. (T)

REPARAMOS aparatos radio en el día; economía y garantía absoluta. Sanarradio. Hortaleza, 23. Teléfono 13753. (3)

RESTAURANTES

MUCHACHAS de Uniforme. Donde mejor se come y más barato, servido por ellas mismas. Postas, 32. (5)

SASTRERIAS

TRAJES caballero, hilo puro, lavables, no dan calor. Camisería Samaral. Conde Peñalver, 16. (3)

SASTRERIA plazos, 20 mensuales, cinco semanales. Casa Bajo. Magdalena, 1. (7)

TINTAS

ALFA. Pedirlas en papelerías. Para estilográficas y usos corrientes. (T)

TRABAJO

Ofertas

COLOCACIONES todas clases, pagando después. Isabel Católica, 17; tardes. (5)

BUEN sueldo ganarán personas residan pueblos, provincias. Apartado 494, Madrid. (5)

CASA importante, necesita empleados, dispongan 10.000 pesetas fianza metálica, para Madrid, provincias. Razón: C. I. A. S. Trujillos, 1. (5)

COCINERAS, doncellas, chicas todo, colócanse mismo día. Leganitos, 33, entresuelo. (5)

PRECISO chica 14 a 16 años, mañanas, con informes. Martín de Vargas, 3, conserjes. (T)

BIEN relacionados oficinas su localidad interesan. Escribid 1.793. Vergara, 3. Barcelona. (V)

BUEN sueldo ganarán propio domicilio personas residan provincias, pueblos. Apartado 9077. Madrid. (3)

NECESITO profesores prácticos Historia Natural, Agricultura, Física, Química. Apartado Correos 1055. (2)

OFRECESE doncella sabiendo corte. La Milagrosa. 57269. (23)

A matrimonio solo, modestas pretensiones, doy habitaciones y pequeña asignación por cuidar señor solo. Escribid todos detalles: Calvet. Prensa. Carmen, 16. (2)

MATRIMONIO sin hijos para portería de hotel particular, con conocimientos de carpintería, precísase, buenos informes; talla mínima, 1,68; preferible licenciado Guardia civil. Escribir: Ferrar. La Prensa. Carmen, 16. (2)

SE desea auxiliar contabilidad, con práctica, modestas pretensiones. Alfaro. Los Madrazo, 24. (T)

NODRIZAS y servidumbre, asistentas, amas secas, proporcionamos todo gratuitamente, llamando 16279. Palma, 7. (V)

NECESITASE doncella formal, sepa bien obligación, comedor, plancha. Inútil sin informes ciertos. Razón: Bordadores, 13, tienda. (V)

ENTIDAD seguros vida primer orden desea inspector para provincias Vascongadas y Castilla la Vieja, residiendo en citada zona. Inútil sin reconocida competencia y muy buenas referencias. Escribid a "Seguros Vida". La Prensa. Carmen, 16. Madrid. (2)

OCUPACION a quien disponga de 3 a 5 mil pesetas en asunto serio. Escribid al 3727. Apartado 911. (9)

IMPORTANTE entidad internacional concede exclusivas artículos únicos España. Nestal. Salud, 14. (4)

Demandas

JOVEN católico, 20 años, habiendo cumplido el servicio militar, se ofrece para dependiente tejidos, ordenanza, cobrador o cosa análoga, completamente informado. Razón: Señor García. Paseo de Florida, 37, antiguo. (T)

SEÑORAS. La Milagrosa, institución católica, proporciona servidumbre cristiana. 57269. (23)

DONCELLA, cocineras, ama, nodrizas, informadas. Católica Hispanoamericana. Fuencarral, 88. Teléfono 25225. (5)

OFRECESE señora servir sin pretensiones, señora, señor solo, delicado. Martín de los Heros, 38. (V)

FRANCESA ofrécese para colegio o academia. Pardiñas, 64, principal B. (T)

FUNCIONARIO Banco, máxima solvencia, ofrécese llevar administración casas o dirección asunto serio. Escribid: DEBATE, número 53648. (T)

CHOFER mecánico, sabiendo idiomas, sin pretensiones. Teléfono 52498. (T)

OFRECESE coser sencillo casas, o acompañar señora. Zurbano, 83, portería. (16)

DARE gratificación, fianza metálica o personal, por colocación de ordenanza, cobrador, conserje, portero o chófer. Escribir: Fernán González, 17, entresuelo derecha. N. C. (T)

FARMACEUTICO se ofrece para regentar farmacia, laboratorio, revista profesional. Escribir: Señor Valle. Montera, 15. Anuncios. (16)

MATRIMONIO pueblo, sin hijos, desea portería. Doctor Fourquet, 17. (16)

TECNICO experto en mecánica, electricidad, radio, cine sonoro, etc., ofrécese. Escribid: 4011. Publicidad Domínguez. Matute, 10. (11)

OFRECESE asistenta católica, buenas referencias. Lavapiés, 44. Carmen. Teléfono 70424. (T)

FRANCESA diplomada, lecciones, traducciones, tarde. Herreros. Viriato, 73, bajo B. (7)

SE ofrece muchacha pocas pretensiones, buenos informes. Teléfono 34557. (V)

SERVIDUMBRE informada facilitamos, Madrid, provincias. Teléfono 11716. Cruz, 30. (V)

PINTURA artística. Pintamos habitaciones, desinfectando, desde 7 pesetas. Hoteles, portadas, muebles. Teléfono 26291. (T)

ASISTENTA joven ofrécese o cosa análoga. Llamad 42934. (T)

OFRECESE doncella para niños, informada. Preciados, 33. 13603. (T)

EMPLEADO 32 años, con conocimientos contabilidad, correspondencia, mecanografía, práctica de oficina, hablando alemán, inglés, francés, buenas referencias, ofrécese sin pretensiones. Escribid: 2504. "Alas", Alcalá, 12. (3)

TRASPASOS

TRASPASO pensiones, cafés, bares, toda clase negocios. Absoluta seriedad. Camacho. Infantas, 26. (11)

ESTANCO, por no poder atenderlo. Teléfono 21809. Apartado 371. (9)

TRASPASO pensión céntrica moderna, confortable, capacidad 22. Actualmente 14 estables. Pérez. Teléfono 23326. (3)

TRASPASO pensión moderna, todo lujo, sin intermediarios. Teléfono 26247. (6)

**T

"Tantum ergo Sacramentum..."

En el Congreso Eucarístico de Madrid, de 1911, presentaba un Capuchino de Vigo una Memoria que contenía la fundación y funcionamiento de una nueva Congregación piadosa, llamada «Los Jueves Eucarísticos». Unos cuantos devotos de la Eucaristía se reunían los jueves ante el Sagrario para conmemorar la institución del gran Sacramento de la Nueva Ley; y comulgaban por la mañana, de doce en doce, a fin de recordar los doce comensales de la Cena, en la cual el Redentor nos entregaba su Cuerpo y su Sangre de una manera milagrosa hasta el fin de los siglos.

Aprobada y recomendada por los congresistas esta devoción, lo fué de nuevo en los Congresos de Malta y de Londres. El año 1920 podía escribir Benedicto XV, confirmando con un Breve los «títulos y privilegios de los Jueves Eucarísticos», que «dicha piadosa Asociación se ha extendido en breve tiempo, con el favor de Dios, por todo el orbe». Tres años después declaraba Pío XI que al Centro de Zaragoza «pueden agregarse todas las Asociaciones del mismo nombre que existan, no sólo en España, sino en todo el orbe de la tierra». Era ya, pues, una institución universal.

La semilla sembrada en Vigo por unas cuantas almas piadosas ha fructificado en toda España; se ha exportado a la América; y por providencial designio ha recibido la confirmación pontificia al pie del Pilar, de Zaragoza. Nos ha tocado asistir estos días a su Asamblea regional, celebrada en el colegio de los Padres Salesianos. Galicia tiene en su escudo un Cáliz y una Hostia, que ha tomado de su capital lucense, ciudad eucarística que ha merecido desde hace muchos siglos, el privilegio de tener expuesto el Santísimo Sacramento. Vigo, ciudad industrial, es menos piadosa; pero cuando se lanza a la calle con su Cristo de la Victoria, cuya procesión preside el Obispo de Madrid, como vigués ilustre, pocas ciudades de España le igualarán en devoción, como hemos visto días atrás; y en cuanto a la Eucaristía, esta Asociación de los «Jueves Eucarísticos» bastaría para redimirla de su excesiva tendencia a las cosas materiales de la vida. Las flores de la piedad no nacen en campos de indiferencia y materialismo; y aquí ha florecido uno de los rosales eucarísticos de más delicado perfume. El mundo católico se ha enamorado de él; y hoy, «todo el orbe de la tierra» ofrece sus flores al Sacramento de nuestros altares; a Cristo, que reina invisible aun en las ciudades que parecen más absorbidas en el tráfico mundanal de los negocios.

Dos mil centros esparcidos por España y América congregan todos los jueves para la "Hora Santa" cientos de miles de estas almas devotas que mantienen encendida, ante el torbellino del mundo, la lamparita de su amor exquisito al Divino Redentor sacramentado. Son pocas en comparación de tantos millones de católicos; pero pertenecen a la aristocracia espiritual; son las predilectas del Sumo Sacerdote y Víctima a la vez que instituía un jueves memorable la Eucaristía de los cristianos. Entre tantos discípulos como tenía Jesús, sólo doce fueron invitados a la última Cena; y de ellos, sólo uno reclinaba su cabeza en el pecho del Señor.

Hace tiempo cayó en nuestras manos un libro de versos eucarísticos. La musa que los dictó anidaba en el Sagrario; en ellos se revelaba un alma enamorada del Sacramento. Sin haberlos leído acaso, renovaba los deliquios del Cantar de los Cantares; la frase encendida de Juan de la Cruz salía de su pluma con una ternura y delicadeza femenina, más deleitosa que el tono viril y ascético del carmelita castellano. Ahora sabemos que la poetisa del Sacramento fué la primera secretaria de los "Jueves Eucarísticos", cuando esa devoción nacía en esta ciudad. Su madre, ilustre dama de noble alcurnia y condesa de Bárcena, hoy residente en Madrid, era la Presidenta. Con esto comprenderá el lector avisado que madre e hija (ésta muerta en olor de santidad) han sido las verdaderas fundadoras de la Asociación.

Releemos ahora, después de las sesiones del Congreso, los cantos en que Margarita Bárcena Saracho expresaba los amores en que ardía su corazón cuando propagaba con tanto fervor los "Jueves Eucarísticos".

Entre lirios soñaba
... ...
Una lira sutil en mi alma había.
Por notas melodiosas
sus afectos tenía;
cantos de amor tocaba en aquel día...

Sentimos en el alma no poder ofrecer al piadoso lector algunos de estos "idilios eucarísticos" en que se funden la sensibididad saudosa de Rosalía de Castro con la pasión mística de Teresa de Jesús. Pero justo es recordar a esta "paloma del Sagrario", cuando el sueño de su vida, los loores de su Amado, esparcidos en el mundo hispano por los "Jueves Eucarísticos" han alcanzado la consagración de la Iglesia y la cooperación de los fieles, que esta Asamblea nos revela. Muchas veces hemos podido contemplar las banderas blancas de los coros, agrupadas en torno del Sagrario, como alas de ángeles que custodian la Eucaristía; otras veces hemos visto acercarse a la Mesa Eucarística los simbólicos grupos de doce socios, pues así comulgan, según lo ideado por los fundadores; sin embargo, nunca hemos sentido tan vivamente el espíritu de la Archicofradía como leyendo ahora la historia de unos amores sobrenaturales, narrados por la misma protagonista en un manojo de poesías verdaderamente divinas. La técnica corriente hallará en ellos defectos; pero una cosa es el oficio y otra el arte; una cosa es la emoción sincera y efusiva, y otra, la estrofa con que se expresa.

El padre Guernica fué el afortunado director de estas almas santas, y su talento organizador dió pronto una forma social duradera a la piedad de las devotas viguesas. La revista y las publicaciones de los "Jueves Eucarísticos" son conocidos por todos los asiduos adoradores de Jesús Sacramentado; lo que es menos sabido es el origen de esta devoción, inspirada por el Papa de la Eucaristía, Pío X, y nacida con ocasión de un sacrilegio tristemente célebre. Un ardiente deseo de desagravio y reparación congregó en la capilla de los Capuchinos de Vigo a unas cuantas almas fervorosas, heridas en lo más íntimo de sus sentimientos por la ofensa hecha al Amor de sus Amores. Era un jueves lluvioso y llegaron empapados los vestidos de agua. El padre Guernica pronunció una plática histórica y la idea de los coros "duodenarios", como los Apóstoles de la Cena, tomó cuerpo. Pocos días después, el 30 de octubre de 1907, tuvo lugar la primera "Hora Santa", el jueves, en conmemoración de la institución de la Eucaristía, en la capilla de las Siervas de Jesús. Se distribuyeron trece coros entre las iglesias de Vigo, y se nombró presidenta de la Junta a la condesa de Casa Bárcena, y secretaria a su hija, Margarita Bárcena, por ser las más distinguidas entre las promotoras de la fundación. El 14 de agosto de 1907 había aprobado su Reglamento el célebre Obispo de Túy, don Valeriano Menéndez Conde.

Desde entonces los nuevos apóstoles de la Eucaristía han fomentado y promovido toda clase de obras eucarísticas, según las normas de Pío X, de santa memoria. Pocos Papas han sentido como él la importancia suprema de la Eucaristía en la vida de la Iglesia, que es como la del corazón en la vida del hombre. La hora solemne en que Jesucristo obró el milagro de los milagros y perpetuó su presencia entre los hijos de los hombres, reclamaba una conmemoración universal en la liturgia de la Iglesia. Esta "Hora Santa" se conmemora hoy en todo el mundo, merced a una corazonada "divina" de unas cuantas señoras de Vigo, dirigidas por un verdadero apóstol de la Eucaristía, el padre Guernica. Entre ellas había un verdadero ángel del Sagrario, que tal vez no tardemos en ver en los altares. A la memoria de todos dedicamos estas líneas, por haber creado y propagado en todo el orbe una devoción de tan profundo sentido teológico e histórico, que no tenía semejante en el culto católico. Por ellos la hora grande de la historia, la hora del más inefable y sublime de nuestros misterios, tiene su hora conmemorativa en la liturgia de la Iglesia todos los jueves. Bien merecen, pues, este recuerdo.

Manuel GRAÑA

Aceleran la construcción del "Queen Mary"

Hará su primer viaje a principios del verano próximo

LONDRES, 21.—En una alocución pronunciada en Glasgow, lord Inverclyde, uno de los dirigentes de la Compañía Cunard, indicó que la construcción del buque el «Queen Mary» se perseguía con un ritmo acelerado, con objeto de que el buque se halle en condiciones de hacer su primer viaje a principios del verano próximo.

LA SITUACION DE ETIOPIA

Bajo la palmera, entre el lobo italiano y el león británico
("Mucha", Varsovia.)

Vuela 3.700 kms. a una media de 400 por hora

NUEVA YORK, 21.—Comunican de Bayton (Ohio) que un avión de bombardeo de 15 toneladas, con cuatro motores de 750 caballos cada uno, ha efectuado un vuelo seguido de cerca de tres mil setecientos kilómetros a una velocidad media de 400 kilómetros y una altura de tres mil metros.

El avión emprendió el vuelo en Steattle a las doce y cuarenta y cinco y llegó a Bayton a las veintiuna y cuarenta y cinco, batiendo el "record" de Wiley Post de 3.290 kilómetros de velocidad de 450 kilómetros y una altura de 9.200 metros.

PUBLICIDAD Flor

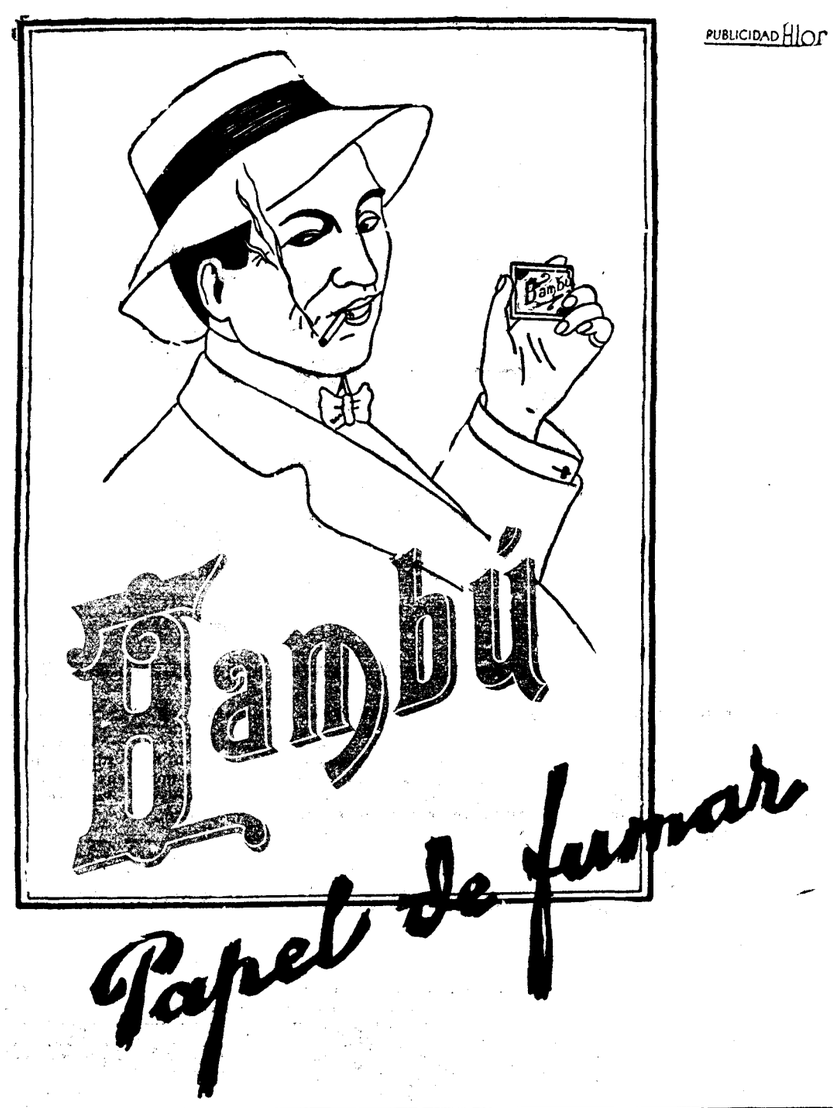

La mujer en la poesía cristiana

Ante el cadáver de Ofelia, que en el agua fluvial había sorbido la muerte apacible, exclama el Príncipe de Dinamarca: «¡Flores a la flor!» Ante el cadáver de Eulalia, la virgen de Mérida, que en la orgía mística con el Esposo de la media noche, había derramado sobre su vestido de lino la copa del vino rojo, en un magnífico rapto lírico exclama nuestro Aurelio Prudencio: «Coged violetas purpúreas y segad el azafrán sangriento...»

Así, con este gran grito pindárico entró la mujer en la poesía lírica cristiana. Eulalia de Mérida es la precursora de aquella mujer celestial, que apareció al Dante bajo un cándido velo, coronada de oliva y vestida de color de llama viva.

¿Qué pecho español no pulsará estos nobles acentos, tan patrióticos, tan locales, con que un poeta celtibérico evoca una recia tierra española?

Proximus occiduo locus est
qui tulit hoc decus egregium...

"Próximo al ocaso está el lugar que produjo a Eulalia noble de nacimiento y más noble de muerte: Mérida, ciudad pujante y llena de pueblo, que desde ahora es más poderosa por la sangre martirial y el título virgíneo que la decoran."

Bajo sus cabellos blondos abriga Eulalia una mente cana y debajo de la flor juvenil alberga un fruto maduro. Viste su rostro pueril de gravedad y pone moderación en su continente cuando con clandestino y desnudo pie sale de su natal cortijo extremeño, la casi innúbil doncella que con el andar de los años acaso hubiera sido la casta y fecunda "Ama" que cantó la cristiana musa de Gabriel y Galán. Con ademán resuelto va a desafiar el poderío de las tinieblas y la insolencia del Fuerte Armado.

Ni con la yema de sus dedos róseos quiere tocar Eulalia el grumo de idolátrica sal ni el grano profano del incienso. Sendos carnífices, con pellizco horrible, le arrancan los medrosos senos gemelos. Ella, con su boca de granada entreabierta, contempla con espantosa impasibilidad cómo los garfios escriben en sus carnes con letras de viva púrpura el nombre de Cristo. Cómo la niña, no bien salida aún de la edad escolar, deletrea los signos del Nombre doloroso y dulce:

Scriberis ecce mihi, Domine:
quam juvat hos apices legere
qui tua, Christe, trophea notant..

El incendio la envuelve en sus fieras crines y devora el rico pábulo de su cabellera, nutrida con la preciosa resina de la juventud; y, deseosa de morir, sorbe el fuego con su boca bañada en rosa blandamente. Y de su boca sale con ímpetu una paloma repentina:

Spiritus hic erat Eulaliae
lacteolus, celer, innocuus...

Este era el espíritu de Eulalia, espíritu de leche, alma de néctar, niebla de candor, bello cisne suelto de la carne mortal que, libre de cárcel y de hierros, vuela a perderse en el azul, en pos del vuelo áureo de una estrella. Y he aquí que el invierno glacial envuelve el tierno cadáver en un lienzo de inocencia fraterna:

Ecce nivem glacialis hiems
ingerit et tegit omne forum...

¡Oh el foro de Mérida colmado de nieve en competencia con sus mármoles y con la desnudez de la doncellica exangüe! Los mismos elementos, por mandamiento de Dios, hacen a la Virgen emeritense unos cándidos funerales:

Ipsa elementa, jubente Deo,
exsequias tibi, virgo, ferunt...

Eulalia de Mérida es la más graciosa de todas nuestras vírgenes mártires y ha tenido la fortuna de hallar un pregonero de su gloria, digno de ella. Su sangre es la más tierna, la más roja y la más fúlgida.

El culto a la mártir Eulalia es temprano. Los sepulcros son las raíces del altar. Sobre los huesos de Eulalia elevóse bien pronto una ara y sobre el ara una bella basílica romana que Prudencio vió y describe, vaso insigne de devoción y centro de peregrinaciones, amplia y reluciente de mármoles pulidos con brillantes y dorados artesones y con lindos mosaicos que remedaban un prado cuajado de rosas y flores...

¡A la flor, las flores! "Coged las violetas purpúreas y segad el azafrán sangriento. No carece de flores nuestro invierno indulgente; la tibia escarcha afloja la cintura de la tierra para colmar de flores los canastos. Ofreced, doncellas y garzones, estas dádivas rodeadas de hoja tierna; mientras que yo, en medio del coro, suspenderé guirnaldas de dáctilos, mustios y viles, pero que hacen fiesta..."

Por debajo de este lindo arco de flores del invierno de Extremadura entró en la poesía cristiana una mujer española del brazo del españolísimo Aurelio Prudencio. ¿Qué hay en Catulo, qué hay en Horacio que pueda compararse con esta oda bellísima?

Lorenzo RIBER

Mallorca, agosto.

Maniobras militares del Ejército turco

Es la primera vez que se anuncian en la Prensa

ESTAMBUL, 21.—Hoy han comenzado en Tracia las maniobras de otoño del ejército turco. Terminarán el día 23.

Contrariamente a la costumbre de años anteriores, que consistía en rodear del mayor secreto las maniobras militares, éstas han sido anunciadas por la Prensa.

Cambios de ministros

ESTAMBUL, 21.—Según rumores no confirmados, el señor Saradjoglu Chukru, ministro de Justicia, se encargaría de la cartera de Hacienda y sería reemplazado en Justicia por los señores Mahmud Essad o Yussuf Kemal.

También se asegura que va a retirarse el ministro de Aduanas y Monopolios.

Muere alcanzada por la hélice de un avión

VARSOVIA, 21.—La señora R. H. S. Stevenson, varias veces campeón femenino de ajedrez de Inglaterra, ha muerto en el aeródromo de Posen, a consecuencia de haber sido alcanzada por la hélice del avión en que se dirigía desde Berlín a Varsovia.—**United Press.**

NOTAS DEL BLOCK

EN la polémica entablada por los socialistas ha llegado el momento de revisar la actitud que adoptaron al instaurarse la Dictadura militar.

¿Quiénes transigieron y, por el contrario, quiénes se rebelaron contra ella? ¿Quiénes se acomodaron a la nueva situación y quiénes no la soportaron?

Para la mayoría de la gente no ofrece ninguna dificultad las respuestas. Las ofrece, sin embargo, y muy grandes para los socialistas, que todavía no han podido aclarar este punto.

Trifón Gómez acaba de desempolvar el documento—que, por cierto, no lo publica íntegro—redactado por las Comisiones ejecutivas del partido socialista y de la Unión General de Trabajadores, a raíz del golpe de Estado, en el que aconsejaban al pueblo que no secundase a los generales sediciosos.

"La actitud de la masa trabajadora debe consistir no en agrandar, sino, por el contrario, en aislar esa sedición... La clase trabajadora no debe prestar aliento a esta sublevación."

El documento define lo que fué la oposición del socialismo a la Dictadura militar.

No agrandarla, no prestarla aliento...

Pocos meses después Largo Caballero aceptaba el cargo de consejero de Estado, y el ministerio de Trabajo lo invadían las Comisiones socialistas.

* * *

NO se acuerda de esto Trifón Gómez y corre sobre el asunto el clásico tupido velo.

Pero se fija en la actitud adoptada por los otros partidos revolucionarios, para deducir que la oposición más violenta que tuvo el Gobierno militar fué la del socialismo.

¡Cómo serían las demás!

Los sindicalistas de Barcelona declaraban en su órgano oficioso que lo ocurrido no valía la pena de una lágrima ni de una sonrisa.

"¡Cuesta trabajo creer—exclama don Trifón—que el organismo nacional obrero, que constantemente hacía alardes revolucionarios no reaccionase de distinta manera!"

Por ejemplo, pidiendo una mina para explotarla por su cuenta u otra plaza en el Consejo de Estado.

Pues ¿qué decir del partido radical? El señor Lerroux, al enjuiciar el hecho se limitó a decir: "El movimiento no me ha sorprendido, pues el grano había de reventar por algún lado. Siempre veo con agrado toda manifestación de orden, sea cual fuere."

Y Trifón Gómez, ya arrebatado escribe así:

"Se necesita el descoco que suele caracterizar a los elementos del mencionado partido para acusar a los socialistas como colaboradores de la Dictadura."

¡A los socialistas, que ya incubaban el movimiento de octubre, que por circunstancias diversas no podría estallar hasta once años después, en plena República!

* * *

LOS que creen que Gil Robles desarrolla una política de defensa nacional son unos pobres ilusos.

"El actual ministro de la Guerra no dice ni hace otra cosa sino lo que dijo e hizo don Manuel Azaña al frente del ministerio de la Guerra."

Así lo afirma "El Liberal".

Y añade:

"¿Dotación para el Ejército?

Sí, señor; pero eso ya lo dijo Azaña.

¿Defensa nacional? Sí, señor; pero eso también lo dijo Azaña.

¿Neutralidad defensiva?

Sí, señor; eso lo han dicho todos los que han pasado por el ministerio de la Guerra."

En resumen: que nada queda por hacer ni por decir porque todo está dicho y hecho.

Y claro, como Gil Robles no hace sino desarrollar los planes de Azaña, que a "El Liberal" le agradaban tanto, supondrán ustedes, pensando con lógica, que el periódico se dedicará a elogiar la política militar del jefe de la CEDA.

Pues no, señor. Cada día le ametralla con su prosa de figón y le pide que se marche.

A.

Al efectuar sus compras haga referencia a los anuncios leídos en EL DEBATE

Folletín de EL DEBATE 41)

GEORGES THIERRY

EL AS DE BASTOS

(NOVELA)

(Traducción expresamente hecha para EL DEBATE por Emilio Carrascosa)

que ocupaba e hizo que su padre se alzara del suelo. Su desesperación se había trocado en esperanza.

—Papá—dijo nerviosamente—, somos unos egoístas, o, por lo menos, estamos procediendo como tales.

—¿Por qué, hija mía?

—Porque no pensamos sino en nosotros..., olvidando que Valerio ha sacrificado su vida sin vacilar por defender la nuestra... ¡Vamos a darle las gracias por su generoso comportamiento!

La joven echó a andar resueltamente seguida del señor Merymans, a quien llevaba de la mano, como tirando de él.

Ambos entraron en la habitación en que reposaba el infortunado Valerio Bielsky. Vuelto de cara a la pared, cerrados los ojos y el rostro intensamente pálido, se le hubiera creído muerto, porque, en realidad, parecía un cadáver. Al verlo así, tendido en el lecho e inmóvil, Rolanda sintió que las lágrimas se le agolpaban a los párpados. Apoyada en el brazo de su padre, porque le costaba trabajo andar, la muchacha avanzó quedamente, de puntillas, luego de solicitar la autorización del médico, que el doctor concedió con un movimiento afirmativo de cabeza. En la estancia reinaba un absoluto silencio, que nadie se atrevía a romper. Con visible impaciencia, yendo y viniendo de un lado a otro, las manos a la espalda, el médico esperaba la camilla que había pedido con urgencia y que tardaba demasiadamente en llegar. El herido, devorado por una fiebre muy alta, tuvo un acceso de delirio, pero manso, sin gritos, y luego fué reanimándose poco a poco.

"Rolanda... Rolanda...—murmuraba—; ese bandido, que ha jurado perdernos, ya no la tendrá a usted... ¿Tan bella, tan buena, además, y ser la esposa de ese monstruo de perversidades?... ¡No! ¡No, de ningún modo!... ¡Ah, conde de Ceryzol; ya has caído en mis manos, como yo deseaba! Aunque me costó mucho trabajo y me expuse a no pequeños peligros, conseguí desenmascararte, que era lo que me proponía... Hoy sé quién eres, falso conde de Ceryzol... He leído las cartas que recibías y las guardo en mi poder como pruebas irrefutables de convicción... ¡Cuidado que está ahí "César", el tigre!... ¡Bah! ¿qué me importa? Yo salvaré a Rolanda, cueste lo que cueste; me lo he prometido y no sé faltar a mi palabra... ¿Que por qué pongo ese empeño en salvarla?... ¡Ah, ése es mi secreto; un secreto querido, que nadie descifrará!... ¡Ni ella misma lo sabrá nunca, puesto que yo no se lo diré!... ¡Atrás, conde de Ceryzol; atrás, o te aplasto como si fueras un sapo!... ¡Ya te guardarás muy mucho de tocarla al pelo de la ropa!"

El herido se había incorporado en el lecho, centelleantes las pupilas amenazadoras, crispados los puños, fruncido el ceño; el esfuerzo que acababa de hacer provocó una hemorragia, y los vendajes colocados por el médico después de la cura de urgencia se empaparon en sangre. Su mirada fué a caer, de una manera casual, sobre el desolado grupo que formaban el padre y la hija. Valerio Bielsky vaciló, llevóse la mano a la frente, se le velaron otra vez los ojos y se desplomó de nuevo sobre las almohadas, murmurando:

—¡Rolanda!... ¡Ella!... ¡Ella!...

El doctor, inquieto, asustado por decirlo mejor, se acercó al señor de Merymans y le advirtió en voz baja:

—Amigo mío, una emoción tan honda como la que acaba de experimentar Valerio Bielsky puede matarlo en el acto, porque la debilidad del corazón lo predispone a un colapso. Juzgo que es una imprudencia que usted y la señorita de Merymans permanezcan más tiempo aquí, y les ruego que salgan de la habitación. Lo exige el estado del herido.

Rolanda, turbada, confusa, continuaba llorando silenciosamente con la frente reclinada en el hombro de su padre. Este la cogió del brazo.

—Ven, hija mía—la invitó empujándola—. Vámonos; es preciso.

La muchacha se dejó conducir mansamente, sin la menor protesta.

—Señorita—le dijo el médico con severidad—, necesita usted un reposo absoluto, que con ningún pretexto debe quebrantar... Y puesto que su padre ha tenido la bondad de encargarme que vele por su salud, le prohibo terminantemente que salga de su cuarto sin mi consentimiento. De otra manera, tendré que declinar el encargo, porque no puedo hacerme responsable de ciertas locuras que muchas veces se pagan caras.

Padre e hija habían llegado a la puerta y se disponían a salir cuando Rolanda volvió la cabeza y pudo advertir que Valerio tenía los ojos, abrasados por la fiebre, clavados en ella, mirándola con fijeza emocionante.

La joven no oyó ya sino a su corazón.

Se desasió del brazo del autor de sus días; se acercó al lecho en que reposaba el herido; cogió entre las suyas una de las manos de Valerio y la oprimió por dos veces, mientras murmuraba con su voz dulce y acariciadora:

—¡Gracias!... ¡Gracias!...

Valerio Bielsky había cerrado nuevamente los ojos y no la vió irse.

Media hora más tarde llegaron la camilla y la ambulancia sanitaria, en que el herido iba a ser trasladado a la clínica operatoria del doctor. El señor Merymans acudió de nuevo para interesarse otra vez personalmente por la salud de su secretario y primer pasante.

Encontróle mucho más animado, menos abatido, hasta el punto de que pudo conversar un rato con él, previa la autorización del doctor.

—Valerio—le dijo inclinándose a su oído—, lo conozco a usted desde hace mucho tiempo... Sé quién es usted y todo lo que usted vale... Opino que debió usted de hablar antes, hombre de Dios. De haber ocurrido así nos hubiéramos evitado una porción de malos ratos y aun de desgracias. Pero, en fin, no parece natural que le haga reproches quien no sabe cómo expresarle su gratitud... Escuche, Valerio: restablézcase por completo, que es lo principal, y yo le daré como esposa a mi hija Rolanda.

El herido no pudo responder; las lágrimas brotaban abundantes de sus ojos, y en su garganta hervían, contenidos a duras penas, los sollozos.

Valerio Bielsky tenía ahora demasiadas razones de vivir para que no reaccionara contra el peligro que amenazaba su salud. La operación realizada por el cirujano para extraerle la bala que tenía alojada en el pecho tuvo un resultado todo lo satisfactorio que podía desearse. La naturaleza fuerte y robusta del joven aceleró y terminó la curación.

Diariamente acudía a la clínica el señor de Merymans para hacerle un rato de compañía al herido, cuya convalecencia no tardó en iniciarse. Rolanda se había encerrado en sus habitaciones, en las que no recibía visitas de nadie, para entregarse por entero a su dolor, o mejor dicho, a su gozo. Sin esforzarse demasiado, sin que ello le produjera excesivo pesar iba olvidando el terrible pasado y acostumbrándose a vivir con el pensamiento puesto en el afecto que le profesaba Valerio Bielsky.

Cuando ya no hubo peligro de que las emociones fuertes y violentas determinaran una recaída, ni siquiera un retroceso en la convalecencia, el señor de Merymans hizo que Valerio le relatara las pesquisas que había realizado para desenmascarar al fingido aristócrata, y las aventuras que él propio había corrido desde que abandonó Niza, pues su estupor, al saber que el conde de Ceryzol era el gran maestre de la orden de «El As de Bastos» no fué menor que el que le causó ver vivo a quien durante mucho tiempo había tenido por muerto, como todo el mundo.

—¿Y el yate «Jeromo»?—preguntaba el abogado con visible interés—. ¿Qué fué de él, o dónde está a estas horas?

Valerio Bielsky no podía negarse a complacerlo y le contó una larga historia que su futuro suegro escuchaba con creciente atención, aprobando de cuando en vez con un movimiento de cabeza.

—¿Pero como diablos se las compuso usted para averiguar con tanto lujo de detalles el pasado del siniestro y grandísimo bribón?

—De la manera más sencilla... lo que no quiere decir que dejara de correr graves peligros.

—A ver, a ver.

—Una vez confirmadas las sospechas que el sedicente conde de Ceryzol me inspiraba, confirmación que logré pronto, me dirigí a los Bajos Alpes para proseguir mis investigaciones sobre el terreno. A los pocos días de llegar, no me cabía duda de que el tal conde era un redomado pillo, porque así lo demostraban cumplidamente los numerosos testimonios que recogí en varios sitios y de distintos labios. El Ceryzol que nosotros conocíamos en Niza no era el verdadero, sino su suplantador. Todavía no tengo la prueba material del hecho, pero nada me será tan fácil como obtenerla. Muchas personas han conocido y tratado al conde de Ceryzol. Que las autoridades judiciales las pongan en presencia del indeseable aventurero. Ninguna de ellas lo reconocerá. En cuanto al resto, maestro, a lo que aún me queda por decir, se entiende que guardará usted un absoluto secreto con todo el mundo.

—¿Incluso con Rolanda?—preguntó maliciosamente el abogado.

(Continuará.)