TIEMPO (S. Meteorológico N.).—Probable para hoy: ante y Sureste, son probables algunas tormentas lo-; resto de España, buen tiempo. Temperatura: má- de ayer, 38 en Málaga; mínima, 7 en Segovia. En drid: máxima, 28,4 (1,30 t.); mínima, 13,6 (5,40 m.); sión barométrica: máxima, 706,9 mm.: mínima, 703,9.

EL DEBATE

El mejor juguete, el mejor amigo de los niños
Jeromín
REVISTA INFANTIL

ADRID.—Año XXV.—Núm. 8.012 * Domingo 4 de agosto de 1935 CINCO EDICIONES DIARIAS Apartado 466.—Red. y Admón., ALFONSO XI, 4.—Teléfonos 21090, 21092, 21093, 21094, 21095 y 21096.

Consejo de la S. de N. logró encontrar una fórmula para el conflicto abisinio

comunismo cambia de táctica

rante seis años no se pudo reunir el Congreso de la III Internacional a de las divisiones en el partido comunista de Rusia, que se reflejaban vida de los demás partidos soviéticos del resto del mundo. En todos los hubo trotskistas y stalinistas, y en alguno de ellos todavía surgieron matices y otras organizaciones. Pero grandes o pequeños, fraccionados os los grupos comunistas, mantenían su táctica invariable: crear la ón que pudiesen, participar, si llegaba el caso, en los movimientos sub- s que estallaran en cualquier país, pero vivir solos y luchar solos en las mea. Ningún contacto con los "burgueses", ni siquiera con los socialis- quienes acostumbraban dedicar los más hirientes calificativos de su bien o arsenal de injurias.

esta táctica ha cambiado por completo. Sin abandonar, desde luego, sus as revolucionarias y de lucha ilegal, el comunismo se acerca ahora a rtidos de izquierda, no solamente a los socialistas, sino a los "burgue- para constituir lo que llaman, adoptando el nombre francés, "Frente co- Hasta ahora esa formación de combate no se ha podido constituir más n Francia, y por esta excepción reprende la III Internacional a los par- comunistas del mundo entero.

desde este Congreso de Moscú la posición y la conducta de los direc- del comunismo será no el aislamiento de antes, sino la convivencia con o que pueda ser perturbador, aunque sea "burgués". No importa que esos sean, como los radicales franceses, lo más opuesto en las doctrinas icas del sistema ruso; lo que interesa es su concurso para derribar sostenes de la sociedad presente; lo que interesa es colocar en esos blo- de izquierda el contrapeso revolucionario que les hará inclinarse más y hacia la revolución.

, motivos de ese cambio de táctica hay que buscarlos dentro y fuera de y a primera vista aparecen dos. Ante todo, el temor al fascismo, en- esta palabra en el sentido tan extenso, que las extremas izquierdas le yen de autoridad, energía y riguroso orden tanto como en el otro más ngido, que se reduce a unos cuantos países. El ejemplo del racismo ale- con su victoria fulminante sobre una masa de millones de socialistas y nistas, les lleva a buscar sus aliados donde pueden, sin detenerse en las deraciones más doctrinarias que de doctrina que limitaban su acción en s anteriores.

or otra parte, la nueva situación de Rusia, tanto dentro como fuera de límites. El orden ruso actual ha llegado ya a un momento en el que qui- no le convienen las revoluciones, salvo en dos o tres países, que son sus igos en el terreno internacional. Es posible que en el fondo de su espí- los jefes de Rusia juzguen ya a la revolución no tanto como un instru- o de lucha social, sino como un recurso de la pugna entre las naciones. se ha visto que el propio Stalin ha querido salir al paso de la propa- antimilitarista en Francia, pero no antes de que este país se hubiese o a los Soviets por un tratado de asistencia mutua.

on todo, pese a estas razones de circunstancias y de táctica, hay en este o de la Internacional comunista una confesión de fracaso. La realidad echo a los comunistas perder mucho de su tono arrogante. Ya no se ran tan seguros de convencer a los afines y prefieren aliarse a ellos. mente, en cuantas naciones se ha llegado a esta alianza ha sido en be- del comunismo; pero éste recibía entonces el provecho que se obtiene actitudes claras y fuertes cuando se trata de manejar a las masas res. No sabemos si podrá contar con el mismo provecho en el futuro haya cambiado de actitud.

nos engañemos, sin embargo, y pensemos que el comunismo ha aban- o por completo su ideal y sus métodos de lucha. No. Y, por el contrario, nos parece infinitamente más peligroso, cuando se disfraza con tintes bernamentalismo y ofrece la colaboración para algo más que la revuelta. se si no los procedimientos que propugna la III Internacional. Recomien- sus juventudes incluso que se afilien a las organizaciones religiosas. Siem- tuvieron los comunistas aptitudes de agentes provocadores, pero la trama masiado burda para que no quede en seguida al descubierto.

ero conviene tener en cuenta estas nuevas normas del comunismo porque partido era entre las izquierdas el que más resistencia había hecho siem- a toda clase de uniones. Por si sirve de ejemplo es conveniente señalar la ución para no olvidar el peligro.

LO DEL DIA

Un "portillo" que se cierra

El proyecto de ley que el señor Dualde se dispone a presentar a las Cortes, por el que se derogan el artículo 227 y el apartado segundo del 206 de la ley general de Instrucción pública de 9 de septiembre de 1857, sugiere dos consideraciones de notoria importancia pedagógica.

Digamos ante todo que el proyecto tiende plausiblemente a cerrar un portillo al ingreso de intrusos en el profesorado universitario, sin pasar por la aduana reglamentaria de la oposición. Este portillo ha venido utilizándose como "coladero" en todas las etapas políticas de los últimos años. Recientemente el "bienio" lo aprovechó en beneficio de sus amigos y simpatizantes. Por ello es digno de aplauso el propósito saneador de cerrarlo de una vez para siempre, siquiera sea con el borrón y cuenta nueva que excluya una revisión de todo punto difícil y poco menos que imposible.

Pero queremos partir de este hecho para apoyar con carácter más general una tesis ya vieja en nuestras columnas y que hemos expuesto invariablemente a todos los ministros de Instrucción pública. Ha sido posible la existencia de ese como de tantos otros «portillos», a la par que la de un sinnúmero de anomalías e irregularidades por la cobardía de todos los titulares de la cartera de Instrucción en sacudirse el anacronismo de la vieja ley de 1857, vergonzosamente vigente a través de ochenta años de evolución y desarrollo de la enseñanza española. Se ha facilitado así el caos legislativo de nuestro sistema docente, en que todo capricho y arbitrariedad tiene cabida, pues cualquier disposición, aun la más injusta, puede enlazarse siempre con un cabo suelto de la maraña de decretos, órdenes y reglamentos, muchos de ellos contradictorios y propicios para el desbarajuste.

El intento actual del señor Dualde, plausible por el mal que tiende a evitar, es, sin embargo, un intento tímido, ya que se contenta con la poda de unas ramas pequeñas del carcomido árbol de 1857. ¿Por qué no acometer la preparación de la poda total de lo que está seco y estéril y dar al fin al país una ley de Instrucción pública joven, vigorosa, en una palabra, moderna?

¿Para cuándo la propaganda?

Con razón se lamenta el ministro de Trabajo en un artículo publicado en "La Verdad", de Murcia, que los elementos perturbadores se dediquen a excitar a los colonos diciéndoles que por la nueva ley de Arrendamientos serán inexorablemente desahuciados y, a la vez, atemoricen a los propietarios, medianos y pequeños, haciéndoles creer que la entrega de una finca en arrendamiento, de ahora en adelante, supone cederla, en plazo más o menos largo, para la expropiación expoliatoria. Y nada de eso es verdad.

Precisamente la nueva ley de Reforma agraria ha salvado el difícil escollo de que el acceso a la propiedad encerrara en su seno la muerte de los arrendamientos de plazo largo, porque, como nosotros hemos mantenido repetidamente, la permanencia de un colono durante muchos años en el cultivo de una finca no le da derecho a expoliar al propietario, sino a pedir y a obtener del Instituto de Reforma Agraria un crédito que le permita comprarla al contado y a precio corriente. Y si aún así el propietario, por razones afectivas, se negare a venderla, el colono tiene derecho, no a expropiársela, sino a reclamar del Instituto que le proporcione otro predio equivalente.

Bien claro añade el ministro, que "es, pues, posible la multiplicación de los pequeños propietarios sin arrancar la tierra a los que, pequeños o grandes en la actualidad la posean y quieran seguir lícitamente poseyéndola".

Claro y diáfano lo que el señor Salmón dice, como claros también los artículos divulgadores que venimos publicando. Pero ante esas claridades, que algunos se empeñan en oscurecer, ¿por qué los centros políticos no imitan al de Acción Popular de Murcia, que ha creado un consultorio para los arrendamientos rústicos, y todos los políticos no siguen la conducta del señor Salmón, de divulgar las excelencias de la nueva ley?

¡Propaganda, propaganda! No se haga sólo propaganda puramente política; divúlguense también las nuevas leyes e ilústrese al pueblo sobre los derechos que éstas le conceden. Aun con fines políticos puramente, ¿qué mejor propaganda que decir a los colonos las ventajas que para ellos encierran la nueva ley de Arrendamientos y la nueva Reforma agraria? ¡Qué lecciones de política las que se deducen de comparar lo que había antes de ahora con lo que de ahora en adelante puede haber!

Los centros de los partidos políticos gobernantes; de los agrarios, de Acción Popular, la J. A. P. misma, valiente y activa, ¿qué mejor ocasión puede esperar para hacer una propaganda eficaz en el campo?

"Dumping" francés en Marruecos

Desde hace ya días vienen llegando a las ciudades de la parte occidental de la zona española de Marruecos enormes camiones cargados de vino procedentes y originarios de la zona francesa. No llega esta mercancía en condiciones de competencia, sino con todas las características del "dumping". Estancada la producción agrícola del Marruecos francés, no creen los directores de aquel comercio les quede más salida que la de exportar a bajo precio. Comienzan, pues, por los territorios más próximos, y ya en Tetuán, en Larache, en Arcila, en Alcazarquivir, ofrecen el litro de vino con una ventaja de ochenta céntimos sobre el originario de España.

Las poblaciones españolas se hallan justamente alarmadas, y alguna de ellas ha recurrido al alto comisario a fin de que sea eficazmente defendida la producción nacional. Porque no es ésta la única mercancía extranjera que prevalece allí sobre las españolas similares. Mas reviste ésta la particularidad de provenir del Marruecos francés, y queremos circunscribirnos a ella.

Los franceses han suplantado desde hace poco el vino español por el marroquí en el Africa occidental francesa; han venido, además, poniendo trabas a las importaciones españolas en el propio Marruecos francés, y ahora es de nuestro propio territorio del que nos desalojan. Invocarán seguramente el principio de que dentro del ficticio Imperio no hay aduanas. Pero si las hay de hecho para las producciones que proceden de la zona española, pues en la frontera de Arbaua se ha obligado a algunos viajeros a pagar hasta por un ramo de flores.

Las medidas que convengan contra la invasión general extranjera, requieren algún tiempo y estudio. Pero las que han de tomarse contra el "dumping" franco-marroquí, deben ser fulminantes, como lo fueron siempre las que el Marruecos francés adoptó contra nosotros. Considérese la gravedad de la situación que comenzará a crearse, si aquel territorio franco-marroquí, más extenso y más adelantado que el nuestro en explotación agrícola, vierte en la zona española su producción. Vendría a ser ésta feudo y dependencia de Francia. Por eso dijimos a tiempo, previendo esta invasión, que antes de reformar las tarifas aduaneras convenía fijar las relaciones comerciales entre los dos Protectorados.

Fracasa el vuelo Moscú San Francisco

El avión regresó a Leningrado con avería en el aprovisionamiento de aceite

Iba a atravesar el Polo Norte en vuelo directo

MOSCU, 3.—El proyectado vuelo soviético desde Moscú a San Francisco sobre el Polo Norte ha fracasado. El avión soviético pilotado por Levanevsky, que partió esta mañana, ha regresado a Leningrado por avería en el aprovisionamiento de aceite.—**United Press.**

* * *

MOSCU, 3.—Desde las 14,25 no hay noticias del avión "U. R. S. S. 025". En total son seis horas de silencio.

Aunque reina mucha inquietud se afirma que a medida que el avión se aleja las comunicaciones con Moscú se hacen muy difíciles. Esto puede explicar, en parte, el silencio.

La salida

MOSCU, 3.—El aviador Levanevsky emprendió el vuelo a las seis y tres minutos de la mañana, desde el aeródromo de Schalkovski.

Presenciaron la partida el comisario de Guerra, Voroshiloff, y el profesor Otto Schmidt, y altas autoridades soviéticas. En el momento de despegar el avión llovía copiosamente

Levanevsky y sus dos compañeros de vuelo comunicaron que después de haber recorrido ciento cincuenta kilómetros han encontrado tiempo despejado. Confiaban en llegar a San Francisco en setenta horas.—**United Press.**

* * *

MOSCU, 3.—El avión tenía que volar tres mil kilómetros sobre campos de hielo y un millar sobre el Océano y la región norte del Canadá, totalmente desconocida.

La velocidad de salida pasó apenas los 150 por hora. A causa del verano polar, el avión volará sólo diez y seis horas en tinieblas. Llevaba al iniciar el vuelo un viento de popa de 40 por hora.

Llega al mar de Barentz

MOSCU, 3.—La Agencia Tass anuncia que Levanevsky llegó al mar de Barentz a las dos y veinticinco de la tarde (hora local).

Vuelo de Mermoz

PARIS, 3.—Mermoz, a bordo de un avión inglés marca "Comet", de dos motores, ha realizado la etapa París-Casablanca en siete horas y veintiséis minutos, a una velocidad media de 310 kilómetros por hora.

Mermoz cubrirá hoy la etapa sobre Río de Oro, en ruta para Dákar, una distancia de 2.850 kilómetros, que espera recorrer en menos de diez horas, para ver si se considera posible establecer un servicio aéreo de París a Dákar en menos de diez y siete horas.—**United Press.**

Por ahora, arbitraje; en septiembre, examen de todo el problema

Inglaterra, Francia e Italia se reunirán aparte para discutir la cuestión durante el mes de agosto

(Crónica telefónica de nuestro enviado especial.)

GINEBRA, 3.—A las tres terminaban esta madrugada los delegados abisinios de redactar y cifrar su consulta al Emperador. A las cinco de la tarde recibían la respuesta afirmativa. Breve cambio de impresiones entre las grandes potencias interesadas y ruego a Litvinoff de que citase al Consejo. A las siete se reunió en formularia sesión privada. Veinte minutos después, en el salón de las públicas—atestado de una muchedumbre expectante—se abrió la pública por Litvinoff, con su traje gris de cuello grasiento y su inglés de prosodia eslava.

La lectura de las dos resoluciones no causó sorpresa, al menos en los escaños de la Prensa, totalmente ocupados por periodistas del mundo entero (de España sólo el corresponsal de EL DEBATE). Más había sorprendido la entrega, minutos antes de comenzar la sesión, de la nota en que se anuncia por Inglaterra y Francia al Consejo que los firmantes del Pacto de 1906 van a comenzar sus negociaciones, en el plazo más breve posible "para resolver las diferencias italoetiópicas". Después se ha entregado otra nota, en que el presidente del Consejo agradece y se felicita de esa comunicación. Leídos los pactos de resoluciones, se invita a concurrir a la representación de Etiopía, que ocupó dos puestos en el extremo izquierdo del medio arco que forma la famosa mesa del Consejo.

A cargo de Hawariate, con su gesto sencillo y su reluciente piel negra, corría lo representativo. Al profesor Jeze le ha tocado la actuación. Breve, pero intencionada y feliz. "La Etiopía—dijo con gesto y voz enérgicos—hace un no pequeño sacrificio aceptando las resoluciones leídas en aras de la paz. Se conforma en que los árbitros no discutan la nacionalidad del territorio en que se desarrollaron los sucesos de Ual Ual. Se congratula del nombramiento del quinto árbitro y desde ahora declara solemnemente que se somete a sus decisiones." Y—lanzando a Italia un dardo envenenado—termina: "Etiopía se complace, sobre todo, en saber que en la reunión del 4 de septiembre se va a proceder al examen general de la cuestión italoetiópica."

El barón Aloisi, con su conocido aire displicente, vino a exponer: "Acepto la primera resolución—la que regula la continuación del arbitraje y el nombramiento del quinto árbitro—. Me abstengo sobre la segunda (la que afirma que el 4 de septiembre se discutirá el fondo del asunto). Laval entonces, entre chupada y chupada de su eterno cigarrillo, expuso: "Difícil ha sido la negociación. Se ha terminado felizmente." "Pero la gravedad de las circunstancias subsiste." "La actividad de Francia ha de continuar y seguimos decididos a hacer todo lo posible por que el Pacto de la Liga se mantenga y la paz del mundo continúe." (Textualmente.) "No dejaremos escapar ninguna ocasión de paz."

Y le tocó a Eden. Con el chaleco blanco y la impecable raya en su cabellera de jovencito, como siempre, pero sin la sonrisa con que los lectores por las fotografías le conocen. Porque la ocasión era seria. Hablaba, más que para Ginebra, para Inglaterra y el Imperio, y de ahí su complacencia en resaltar lo conseguido. El procedimiento que se seguirá es el del artículo quinto del Tratado italoabisinio de 1928 subrayó (el que prohibe, como se sabe, el recurrir a la guerra). Discutiremos—prosiguió—los firmantes del Tratado de 1906, y yo daré cuenta a la Liga del resultado (lo que Italia no quiere); el 4 de septiembre discutiremos de todos modos el fondo del asunto italoabisinio (lo que Italia quiere menos). Su discurso causó efecto en el salón, y dícese que levantará un tanto su papel en Inglaterra.

En tres líneas de mal francés expuso bien claramente su antipatía por Italia el delegado dinamarqués. Nos alegramos—insistió en que el Consejo del 4 de septiembre trate al fin del fondo del asunto y de que el ministro inglés nos dé cuenta de lo que las tres potencias van a decidir.

La intervención final del representante argentino ha constituído el pequeño escándalo de la sesión. Todos creíamos que iba a decir algo italianófilo; pero he ahí que el buen señor Ruiz Gunazu, quizá sin proponérselo, y a vueltas de querer realzar la intenvención argentina en lo del Chaco, manifestó en un francés del Plata: «Según la declaración de 3 de agosto de 1932, no se reconocen las adquisiciones territoriales que no sean obtenidas por medios pacíficos.» (¡Con esta sentencia terminó el Consejo!) Votándose por todos la primera resolución. La segunda se ha aprobado con la abstención de Italia, que así disminuye su sacrificio y queda en libertad de actuación.

Terminado el Consejo, las opiniones estaban bastante divididas. Algunos veían en lo aprobado un triunfo de Italia. Otros lo consideraban una derrota. Todo ello es la verdad a medias. Tratándose de un típico compromiso palabrero, la verdad entera es que Italia ha conseguido algo y perdido no poco. Entre lo primero la victoria está en que no se trate ahora del fondo del asunto y que Abisinia no tome parte en las negociaciones de los tres. La derrota, en que se va a discutir todo el 4 de septiembre, en que se nombrará un quinto árbitro, en que se alude al artículo 5.° del Tratado italoabisinio, que prohibe la guerra, y, sobre todo, en que las negociaciones de los tres se anuncian y se van a conocer por el Consejo. Pero todo eso es dialéctica y leguleyismo. Lo esencial — y transcendente—en la historia de estas negociaciones es esto: Primero, Italia, como todo país unido y, por tanto, fuerte, logra mantenerse hasta un cierto elevado grado frente al mundo; segundo, Francia e Inglaterra aparecen unidas; tercero, y verdaderamente notable, Inglaterra se debilita más y más. En pleno Mediterráneo, una península que los barcos británicos cruzan—o pueden cruzar—con sus fuegos se rebela contra ella, la injuria—véanse los periódicos italianos—y todavía le arranca concesiones. Este hecho no pueden desconocerlo los atentos a la historia del mundo.

Esta noche Laval, satisfecho y campechano, ha venido a la cervecería en donde nos reunimos los periodistas. Pero, caso asombroso para nuestro público, nadie se ha acercado a saludarle. ¿Desprecio? ¿Falta de curiosidad? Nada de eso. Sencillamente, respeto al hombre público que quiere vivir en privado.

En esa cervecería se aseguraba que la conferencia de los tres se reunirá a mediados de agosto en París. Francia e Inglaterra alegan las exigencias de su política interior para no acudir a una ciudad italiana.—**BERMUDEZ CAÑETE.**

El texto de la resolución

GINEBRA, 3.—He aquí el texto de la resolución:

"El Consejo declara que aun cuando la Comisión puede tomar en consideración, sin entablar un debate a este respecto, la convicción que las autoridades locales de uno u otro país tenían respecto de la soberanía del lugar en que se produjo el incidente, resulta de los considerandos que preceden que la Comisión no debe tener en cuenta la circunstancia de que Ual Ual esté bajo la soberanía de una de las dos partes, sino que debe considerar únicamente los demás elementos del desacuerdo respecto del incidente de Ual Ual.

Toma nota de que los representantes de las dos partes han declarado su voluntad de proseguir el procedimiento de conciliación y arbitraje en las condiciones fijadas en el artículo 5.° del Tratado de 1928.

Toma nota de las declaraciones de las dos partes, en virtud de la cual los cuatro miembros de la Comisión de conciliación y arbitraje procederán, sin tardanza, a designar al quinto árbitro, cuyo nombramiento puede ser necesario para el cumplimiento de su misión.

Contando que, gracias a este procedimiento, el desacuerdo se solucionará antes del primero de septiembre de 1935, invita a los dos Gobiernos a que le comuniquen el resultado antes del 4 de septiembre de 1935."

La segunda resolución está redactada en los siguientes términos:

"El Consejo de la S. de N. acuerda re-

La nota de "L'Osservatore" sobre Alemania

El "Kulturkampf", dice, no es un peligro para el futuro, sino una trágica realidad

(De nuestro corresponsal)

OMA, 3. — «L'Osservatore» publica larga nota de carácter oficioso so- la situación religiosa en Alemania, la cual se dice que mientras el pre- te y los ministros de Prusia se aran adversarios del «Kulturkampf» hechos demuestran lo contrario.

realidad es que los Obispos de mania no tienen libertad para pre- el Evangelio y aplicarlo a los pro- as actuales sin estar expuestos a sanción. Los Obispos están expues- que el ejercicio natural del deber les incumbe y de la vigilancia pas- contra los heraldos del credo an- stiano sea interpretado como mani- ación política, y que se apele al po- del Estado contra ellos.

libertad de propagar la doctrina stiana se ha hecho casi nula, sobre , con la que debiera existir por el cordato. El ministerio espiritual en Iglesias, Escuelas y Asociaciones es- ometido a espionaje continuo, hos- odioso. Por esta razón la declara- del ministro de no querer el «Kul- kampf» no puede tranquilizar a los licos. El «Kulturkampf» en Alema- no es que constituya un peligro pa- al futuro, sino que es una trágica idad actual. Si se quiere que ter- en las disidencias y que se retorne beneficiosa y fecunda paz religio- es preciso mantener la fidelidad al concordato.—**DAFFINA.**

Una rectificación

OMA, 3.—«L'Osservatore» desmien- los rumores recogidos por algunos ódicos de Berlín sobre unas supues- tentativas entre Litvinoff y el Pon- e para la restauración de los Haps- go, así como de un Concordato en- Rusia y el Vaticano.—**DAFFINA.**

Un discurso

ESSEN, 3.—El señor Rust, ministro Instrucción pública, ha declarado en curso de una manifestación organi- da con motivo del aniversario del gru- regional del partido nacional-socia- , que no hay ningún compromiso ible sobre los puntos siguientes:

Primero. Nuestro pueblo ve su fuer- en su valor étnico y, por esta ra- , se extirparán todas las taras.

Segundo. Si en nuestra sangre hay disposiciones hereditarias que favorecen el cretinismo, el crimen y las taras físicas, trataremos a nuestro pueblo como a nuestro propio cuerpo, extirpando estas taras; no importa que la Iglesia diga sí o no.

El ministro condenó a continuación los manejos políticos de los sacerdotes y declaró que todos los rumores relativos a persecuciones de los católicos son completamente falsos.

El boicot a los judíos

KATTOWITZ, 3.—Los postes telegráficos, los muros de las casas y las cercas de Schaley-Piekar, en Alta Silesia, han sido tapizados durante la noche del sábado de carteles antisemitas, en los que se excita a la población a un "boicot" de los almacenes judíos.

EXPULSAN DE GRECIA A STRASSER

ATENAS, 3.—En los círculos del departamento del Interior se anuncia que el bolchevista nacionalizado Otto Strasser, que ha sido desposeído de su nacionalidad alemana, se halla desde hace algún tiempo en Grecia so pretexto de visitar a su esposa, la cual pasa el verano en la isla de Samos.

El ministro del Interior ha ordenado la detención y expulsión de Otto Strasser que, en los últimos tiempos, se encontraba en Atenas.

Tarifa de suscripción de EL DEBATE

		Mes	Trim.	Sem.	Año
Madrid	Ptas.	3,50	10,50	21,00	42,00
Provincias ..	"	—	10,50	21,00	42,00
América	"	—	11,00	22,00	44,00
Extranjero ..	"	—	30,00	60,00	120,00

El presente número de

EL DEBATE

consta de

DIECISEIS PAGINAS

Su precio es de

VEINTICINCO CENTIMOS

Nueva carretera alpina de sesenta kilómetros

Atraviesa los Alpes a 2.500 metros de altura

VIENA, 3.—Esta mañana se ha celebrado solemnemente la inauguración, por el Jefe del Estado, de la nueva carretera alpina de Grossglochner.

La nueva carretera tiene una extraordinaria importancia para el tráfico internacional Norte-Sur.

A la ceremonia de la inauguración de la nueva carretera, que puede considerarse de histórica, asistieron varios centenares de automovilistas de renombre y numerosos representantes de la Prensa.

La carretera inaugurada esta mañana es una maravilla de la técnica austríaca. Atraviesa, en una longitud de 60 kilómetros, los Alpes a una altura de 2.500 metros.

Se afirma que Polonia ha movilizado contra la Ciudad Libre de Dánzig

LA FLOTA EN ESTADO DE ALARMA Y VARIOS REGIMIENTOS A LA FRONTERA

VARSOVIA, 3 (Urgente). — Comunican de Gdynia, de fuente privada, que la flota de guerra polaca se halla desde esta mañana en estado de alarma.

Por otra parte, varios regimientos polacos se han concentrado en Kortizy, a 30 kilómetros de la frontera de Danzig.

Además se anuncia de fuente generalmente bien informada que la guarnición de Trezw (Darschau), en la frontera de Polonia con Danzig y a 50 kilómetros de Prusia Oriental, ha sido reforzada.

* * *

VARSOVIA, 3.—El Gobierno polaco se ha reunido para deliberar acerca de la contestación que ha de darse a la nota comunicada esta tarde por el presidente del Senado de Danzig, señor Greiser, al comisario general de la República Polaca en Danzig.

¿Concentración racista?

VARSOVIA, 3.—El órgano gubernamental "Ilustrowany Kurjer Codzienny" recoge el rumor de que el señor Greiser, presidente del Senado de Danzig, se había puesto de acuerdo con el Gobierno de Berlín en cuanto a la política a seguir con respecto a Polonia.

El periódico señala también que el partido nacionalsocialista de la ciudad libre ha ordenado, según parece, la concentración de sus efectivos.

Se niega a retirar los decretos

VARSOVIA, 3.—El presidente del Senado de Danzig, doctor Greiser, ha entregado al representante diplomático de Polonia una nota en la que se niega a retirar el decreto abriendo la frontera de Danzig a los productos de primera necesidad.

La nota afirma que las medidas adoptadas son pasajeras y declara que Danzig está dispuesto a continuar las negociaciones con Polonia.

* * *

DANZIG, 3.—El consejero de Estado señor Forster, directivo regional de Danzig, comenta en un artículo que publican los periódicos locales la tensión actual entre la ciudad libre y Polonia. Sus declaraciones dejan entrever que Danzig está seriamente dispuesto a llegar a un acuerdo sincero con Polonia.

Dice que la situación interior no puede imputarse a Danzig. Siguiendo la táctica del "Führer", el nacional-socialismo ha llevado a la pacificación entre Danzig y Polonia. A pesar de ello se ha atacado a la moneda de Danzig con el zloty polaco. Nadie puede discutir al Gobierno de Danzig el derecho a defender su moneda por todos los medios si se encuentra comprometida.

Consecuencia racional del decreto polaco fué que las mercancías que entraban en Polonia vía Danzig y para las que se pagaban regularmente derechos de entrada en Danzig, fuesen detenidas en la frontera polaca y sometidas a una nueva tasa de entrada. Ello acarreó una paralización completa de las exportaciones de Danzig y de las importaciones vía Danzig hacia Polonia. Aunque el presidente del Senado reclamó del representante diplomático de Polonia la derogación del decreto, contrario a los Tratados en vigor, Polonia no restableció el "statu quo".

El articulista dice que la negativa polaca colocaba a la población de Danzig en una situación difícil a la que ha tenido que hacer frente el Gobierno nacional-socialista. Danzig importará géneros de los países en los que tiene créditos sin que paguen derechos de entrada.

Si Polonia declara que han sido violados los Tratados, Danzig puede rechazar tal aserción, ya que el decreto polaco ha sido el primero en faltar a aquéllos, y Danzig tiene derecho a defenderse.

Pombo llega a Panamá

PANAMA, 3.—El aviador español Juan Ignacio Pombo ha llegado a las once y veinticinco de la mañana, hora local, procedente de Barranquilla.—**United Press.**

Distinciones a tres sabios

VARSOVIA, 3.—El Comité de la Exposición del Trabajo de Bruselas ha concedido al profesor Ignacio Moscicki, Presidente de la República de Polonia, la "Corona de oro olímpica del trabajo".

La misma distinción ha sido conferida a los señores Lumière y Marconi, pues el Comité ha querido premiar a tres sabios que por sus inventos científicos han prestado grandes servicios a la Humanidad.

Indice - resumen

4 agosto 1935

Deportes ..... **Pág. 4**
Cinematógrafos y teatros ... **Pág. 4**
Ibiza conmemora esta semana el VII centenario de la Reconquista ..... **Pág. 5**
Libros ..... **Pág. 6**
Avances en la técnica de obtención de combustible nacional, por Luis Bermejo. **Pág. 7**
Modas ..... **Pág. 8**
España, a la cabeza del mundo en las ciencias geofísicas ..... **Pág. 9**
"Cines" ..... **Pág. 10**
Dos libros desconocidos, que vindican a la España del 98, por Carlos Pereira ..... **Pág. 11**
Una visita a Zeebrugge, teatro del famoso "embotellamiento" de 1918, por Mateo Mille ..... **Pág. 12**
La vida en Madrid ..... **Pág. 13**
Crónica de sociedad ..... **Pág. 13**
El as de bastos (folletín), por Georges Thierry ..... **Pág. 14**
Vida religiosa ..... **Pág. 14**
Ajedrez ..... **Pág. 14**
Anuncios por palabras ..... **Pág. 15**
Aventuras del Gato Félix ... **Pág. 15**
Los japoneses sacan los muebles a la calle una vez al año para limpiar las cosas (reportaje de Extremo Oriente), por Emilio Schreiber (exclusivo para EL DEBATE en España). **Pág. 16**

—o—

PROVINCIAS.—El lunes se reanudarán las obras del pantano de Cijara (Badajoz) (**pág. 2**).—Se descubre una importante falsificación de medallas de oro en Barcelona (**pág. 3**).—Entierro en Palamós (Gerona) del príncipe M'Divani (**pág. 4**).

—o—

EXTRANJERO. — Se ha encontrado una fórmula en Ginebra, de la que la primera parte fué aprobada por unanimidad y la segunda, con la abstención de Italia.—"L'Osservatore Romano" publica una nota sobre la persecución religiosa en Alemania. Se cree que Polonia movilizará contra Danzig.—Fracasa el vuelo Moscú-San Francisco proyectado a través del Polo Norte (**pág. 1**).

un... ... cuales fueren las circunstancias, el día 4 de septiembre, para proceder al examen general, en sus diversos aspectos, de las relaciones entre Italia y Etiopía."

La primera resolución ha sido aceptada por parte de todos los miembros del Consejo, incluso Italia y Abisinia.

Al votarse la segunda resolución, Italia se abstuvo.

* * *

GINEBRA, 3.—He aquí el texto del comunicado dado por las tres grandes potencias al terminarse la reunión del Consejo de la S. de N.:

"Los representantes de los Gobiernos del Reino Unido, Francia e Italia, reunidos en Ginebra en 1.º de agosto de 1935, comprueban que las tres partes firmantes del arreglo de 15 de diciembre de 1906 han declarado estar dispuestas a emprender entre ellas negociaciones para facilitar la solución del desacuerdo entre Italia y Etiopía; han convenido emprender estas negociaciones lo antes posible."

La sesión

GINEBRA, 3.—El Consejo se ha reunido públicamente poco después de las siete de la tarde y ha votado las dos resoluciones propuestas por Francia e Inglaterra, que habían sido aprobadas por Abisinia e Italia.

Antes de la reunión del Consejo, Francia, Inglaterra e Italia, facilitaron una declaración conjunta, en la que anunciaba que Abisinia había estado conforme en que se abrieran negociaciones lo más pronto posible, con el fin de solucionar la disputa entre Italia y Abisinia.

La reunión del Consejo ha durado menos de una hora, y después de la lectura de la resolución por el presidente del Consejo, Litvinoff, el primer ministro francés Laval, expresó la confianza de que los árbitros resuelvan el incidente de Ual Ual. Ha prometido también que Francia hará todos los esfuerzos posibles para la solución del problema.

Gaston Jeze, en nombre de Abisinia explicó que el Gobierno de Abisinia había hecho importantes sacrificios en interés de la paz mundial, y también expresó la confianza de que los árbitros tengan éxito en su empresa y reconozcan la justicia de la demanda abisinia. Por adelantado ha prometido que Abisinia aceptaría sin reservas la decisión de la Comisión de Arbitraje. El ministro inglés Eden, apoyó ambas resoluciones en nombre del Gobierno inglés, declarando que la decisión del Consejo era esperada ansiosamente por todos los países del mundo. Añadió que lo acordado resolvería el incidente de Ual Ual, por medio del Tratado italoabisinio de 1928, y que el Consejo sería informado del resultado. Advirtió que las conversaciones entre las tres potencias tratarían de todas las cuestiones, y aseguró al Consejo que su Gobierno haría todos los esfuerzos necesarios para asegurar una solución del conflicto en armonía con el Pacto de la Sociedad.

La única palabra de crítica fué pronunciada por el delegado danés, Scavenius, quien dijo que la fórmula ideada por el Consejo constituye un nuevo factor para restablecer las relaciones entre Italia y Abisinia.

Ataques a Hoare

MILAN, 3.—Todos los periódicos publican vehementes comentarios sobre el discurso de Sir Samuel Hoare en la Cámara de los Comunes.

"Il Popolo d'Italia" dice especialmente:

"Este discurso sólo puede servir para reforzar la intransigencia abisinia. Por otra parte, todo el mundo sabe que Inglaterra moviliza a la Sociedad de Naciones por motivos egoístas. La Sociedad de Naciones no ha podido ni sabido proteger a China. Después de la guerra, Inglaterra y Francia se han repartido las colonias alemanas y los territorios árabes. Se ha dado a Italia un oasis y una banda de territorio tropical. El señor Hoare reconoce la necesidad de expansión de Italia, pero, al mismo tiempo, dificulta esta expansión. Ahora la situación no permite más que una sola solución e Italia posee, independientemente de las argucias ginebrinas, la justificación histórica y humanitaria".

"Il Corriere della Sera" declara que el discurso de Sir Samuel Hoare es inaceptable y constituye un documento que ilustra toda la fragilidad de las relaciones ítalo-británicas. Estas relaciones están a punto de ser seriamente comprometidas por una política falaz y hostil que el pueblo italiano no tolerará. El señor Hoare ha pronunciado un discurso falaz que revela una mentalidad llena de odio. El pueblo italiano no se dejará intimidar. El ministro británico reconoce las necesidades de expansión de Italia, pero olvida decir cómo podrá realizarse esta expansión. ¿Quiere renunciar Inglaterra a su mandato en Palestina? No aceptamos una garantía de seguridad franco-británica de las posesiones italianas en el Africa oriental."

La "Stampa" dice: "Se quiere impedir a Italia crecer y florecer. No se limita a dar a Abisinia un apoyo político. Si las relaciones anglo-italianas se han hecho malas, el discurso del señor Hoare ha destruído las últimas ilusiones.

La Prensa inglesa

LONDRES, 3.—Los periódicos de la tarde comentan el compromiso a que se ha llegado hoy en Ginebra, y uno de ellos lo califica de intento de poner a salvo el honor de la Sociedad de Naciones.

El "Star" dice que no influirá nada en el conflicto ítaloetíope. Añade que Italia no cambiará su intención y no se dejará intimidar ni por la táctica de la Sociedad de Naciones ni por Inglaterra o Francia.

Los círculos diplomáticos italianos —añade el periódico—tienen poca confianza en la fórmula adoptada.

Descontento en Addis Abeba

LONDRES, 3.—El corresponsal del "Times" en Addis Abeba comunica a sus periódicos que los planes discutidos en Ginebra han producido en los círculos abisinios gran descontento e incluso pesar. La opinión extremista se resume en el comentario siguiente: "El plan de Ginebra no modifica en nada la situación, y toda esta historia terminará con una desmembración de Abisinia en tres zonas de influencia. En este caso, se resistiría hasta el fin."

En los círculos moderados se estima que todo depende de la manera como sea aplicado el Tratado de 1906. También los moderados declaran que resistirán hasta el último aliento.

Los carboneros de Gales

LONDRES, 3.—El redactor político del "Financial News" dice: "Se cree que las grandes minas de carbón de Gales del Sur han reducido estos días sus entregas para Italia, porque es difícil asegurar el pago. Por el momento, las minas de menor importancia han reanudado el servicio de los pedidos, pero es de prever que la paciencia financiera de estas casas se agote en breve.

* * *

PARIS, 3.—Según los círculos financieros de París, los gastos de preparación de guerra en Africa del Este alcanzan la suma de 130 millones de liras mensualmente, lo que ha obligado a sondear el mercado monetario francés, pero las reformas financieras de Francia han impedido al Gobierno autorice una emisión de empréstito que de concederse los partidos de izquierda habrían criticado severamente, porque habría permitido que Italia llevase a cabo "una guerra imperialista a expensas de los ahorros de Francia".

También se dice, a pesar de haberlo desmentido oficialmente Italia, por informes ingleses, que dicha nación ha recurrido a Inglaterra con el fin de buscar créditos para liquidar sus obligaciones comerciales en Gran Bretaña. Esta petición ha fracasado en In... ...terra, pero ha encontrado alguna a... ...ción en el continente, donde los cí... ...os bancarios informan que se han realizado compras de libras esterlinas por cuenta de Italia. Esto ha tenido tal trascendencia, que el fondo para mantener la estabilidad de la libra ha tenido que intervenir para evitar la subida de la libra.

Hay cierta curiosidad sobre todo esto, pues se cree que cualquier acuerdo que se tome en Ginebra para nada impedirá a Italia la realización de su campaña de conquista en Abisinia.

Escepticismo en la Prensa francesa

PARIS, 3.—Los periódicos se felicitan del acuerdo a que parece haberse llegado en Ginebra, pero reconocen que, en el fondo, el problema subsiste.

El "Petit Parisien" dice: "De este modo, las negociaciones, en el curso de las cuales el señor Laval ha desplegado nuevas facultades de negociador, consiguen un plan de negociaciones que, verdad es, nada resuelven; pero abren nuevas perspectivas para un arreglo pacífico".

El "Matin" declara: "El acuerdo de Roma no permite, en resumen, más que una contemporización. Da, hasta el 4 de septiembre, la posibilidad de resolver el incidente; pero deja la puerta abierta a la totalidad del problema".

El corresponsal de este periódico en Ginebra recuerda que hay también en dicha capital un representante de Abisinia. Este representante ha asistido a la sesión a puerta cerrada del viernes sin decir una sola palabra.

El "Jour" comenta la situación así: "Todos los esfuerzos de los pueblos pacíficos deben ser desplegados para que Italia obtenga el protectorado sobre Abisinia, sin efusión de sangre. Si Ginebra consigue llevar a cabo esta gran obra, podrá prolongar por dos lustros su existencia, que continúa siendo delicada y está amenazada".

"L'Echo de París" anuncia: "El barón Aloisi ha informado a los señores Laval y Eden de que se abstendrá de votar el párrafo final de la resolución que prevé una evocación del fondo del problema en el curso de la reunión del Consejo del mes de septiembre. De este modo, la resolución del Consejo se desvanece en un equívoco".

"L'Oeuvre" dice por su parte: "Italia no votará ciertas partes de la resolución, con lo que el "Duce" podrá interpretar los textos a su modo. De esta suerte, el equívoco continuará planeando sobre ciertas cuestiones, especialmente sobre la de saber si la fecha del 4 de septiembre podrá marcar, con el final de la conciliación y el final de las negociaciones entre las cancillerías, la aplicación de los rigores del Pacto a Italia en el caso de que ésta los merezca".

El periódico añade: "Se habla en Ginebra con confianza de una conferencia en Roma que se reuniría después de la Asamblea de la Sociedad de Naciones para ultimar las negociaciones y firmar el Pacto danubiano.

"Se piensa, por último, que en el curso de una entrevista entre Laval y Mussolini a fines del mes corriente, el "Duce" sería convencido tal vez para que aceptara una solución razonable para todos en el conflicto ítaloabisinio".

Por otra parte, "L'Oeuvre" hace notar que entre las ventajas políticas conseguidas en el curso de la reunión del Consejo hay una primordial que fué anoche objeto de una comunicación del señor Eden a su Gobierno: el restablecimiento completo de la entente franco-inglesa en todos los terrenos políticos.

PARA LAS PLAYAS

del Norte, impermeables pluma desde pesetas 21, gabardinas desde 60, trincheras desde 30; inmenso surtido de todos colores, formas y tallas. CASA SESEÑA. Cruz, 30; Espoz y Mina, 11; filial, Cruz, 23

OPOSICIONES A POLICIA

Convocadas más de 100 plazas. Edad 21 a 35 años. No se exige título. Sueldo de ingreso, 3.750 pesetas.

Para programa, "Contestaciones" y preparación, diríjanse a "INSTITUTO REUS". Preciados, 23, y Puerta del Sol, 12.

En las cuatro últimas oposiciones hemos obtenido el número 1 y 456 plazas, cuyos nombres y apellidos figuran en el prospecto que regalamos.

UN AUTOMOVIL CERCA DE GINEBRA

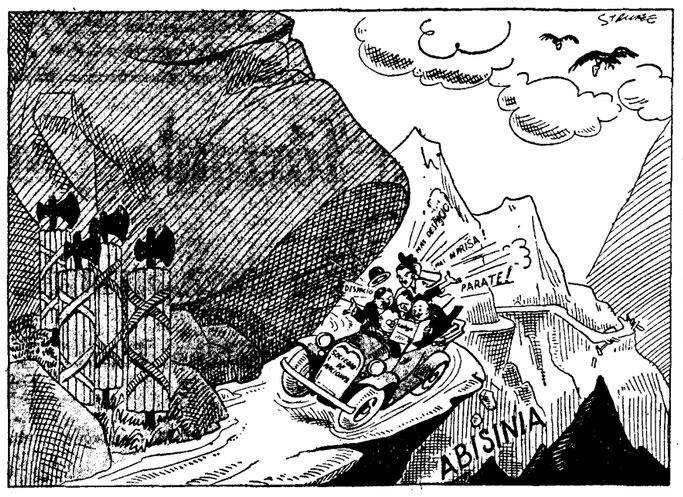

EL ABIS-MO

"Daily Express" (Londres.)

Se agrava la crisis en la zona de La Unión

Mineros y agricultores piden auxilio al ministro del Trabajo

MURCIA, 3.—La sierra minera de La Unión atraviesa una etapa de angustiosa crisis económica. Desde hace catorce años viene pidiéndose a los Poderes públicos en toda esta cordillera de Cartagena a La Unión solución a este problema. Los mineros y sus familias han sucumbido durante ese tiempo. Toda aquella riqueza está paralizada, y ahora surge la restricción del beneficio de subvención al desagüe del Beal, lo cual condena a La Unión a una muerte cierta e inmediata. Los campos se van transformando en llanuras tristes y abandonadas; familias enteras en peregrinación constante marchan del pueblo. Ocurre en La Unión lo que en Cuevas de Almanzora, provincia de Almería, donde con el desagüe de la Sierra de Almagrera han quedado sin amparo más de 200 familias. Las minas, pues, están paralizadas, y ante la amenaza de muerte de los trabajadores, éstos elevan sus súplicas al ministro de Trabajo; piden se restrinja la orden de desagüe y con esas subvenciones se dé pan a los agricultores y mineros.

Entran al trabajo en los astilleros de Gijón

OVIEDO, 3.—El gobernador general manifestó que en los astilleros de Gijón se trabaja con normalidad. Entraron al trabajo todos los obreros, a excepción de los tres que fueron despedidos por la Empresa, despido que fué causa del conflicto.

Agregó que después de la nota dada por el Orfeón Ovetense el asunto quedó resuelto en la única forma en que debía resolverse.

Comunista agresivo

BILBAO, 3.—Comunican de Sestao que, anoche, al terminar el concierto de la Banda Municipal, un individuo se subió al quiosco y pronunció un discurso violento, de tonos comunistas. Un guardia municipal invitó a bajar al improvisado orador, que se llama Eduardo Sierra, de treinta y dos años, pero éste agredió al agente. El agresor fué detenido tras grandes esfuerzos.

La Policía detuvo ayer a numerosos comunistas

INTENTABAN REALIZAR UNA MANIFESTACION

Algunos llevaban armas y abundantes municiones

A última hora de la noche de ayer, facilitaron a los periodistas en la Dirección General de Seguridad, la siguiente nota:

«Habiéndose tenido noticias en esta Dirección de que, por elementos comunistas, se proyectaba realizar una manifestación, se dispuso un servicio de vigilancia, con órdenes severísimas, para reprimir, desde el primer momento, cualquier alteración del orden o acto de violencia que se realizara. Como consecuencia de esta disposición, fueron detenidos en el paseo de Recoletos, por fuerzas de Vigilancia y Seguridad, los *peligrosos extremistas siguientes*: Manuel Sánchez Olivera, de veintiún años, zapatero, conceptuado como activo comunista; se le ocupó una pistola calibre 9 corto, con bala en la recámara y un cargador con quince cápsulas para pistola, dos cargadores más de seis cápsulas y once balas sueltas; éste intentó agredir a los funcionarios que practicaron su detención; Francisco Arrollave Maseda, de veintiún años, escultor, comunista, al que se ocupó un cargador con seis cápsulas y veintiséis balas sueltas; Mateo Rodríguez Valero, de veintiún años, oficinista, conceptuado también como comunista, al que se ocuparon dos pistolas y un cargador completo y veintiséis cápsulas más sueltas. Fueron detenidos en el mismo lugar cincuenta individuos, todos comunistas, que trataban de llevar a efecto la manifestación proyectada, y los cuales fueron llevados a los calabozos de la Dirección.»

La Constitución japonesa

TOKIO, 3.—El Gobierno ha publicado una declaración condenando la teoría orgánica del profesor Mikoba. Dice, entre otras cosas:

"La forma constitucional del Japón es desde los tiempos más remotos de origen divino. Si el emperador fuese sólo un órgano del Estado y no el dueño, como pretende la teoría orgánica, esta interpretación estaría en contradicción directa con el régimen único del país. En todo caso el Gobierno cuidará de restablecer la teoría imperial."

En los círculos políticos se declara que esta comunicación gubernamental pone provisionalmente término a la lucha entablada alrededor de la teoría orgánica.

Los círculos militares reclaman medidas represivas. Ahora los adversarios del profesor Mikoba atacarán a los partidarios de la teoría orgánica, entre los que figuran el presidente del Consejo de Estado, señor Ikki, y el director de la sección jurídica, señor Kanamori.

La Policía custodia el domicilio del profesor Mikoba. Después de haberle desposeído de su cátedra y confiscado sus libros, se ataca ahora su teoría en la que declara que el Emperador es un órgano del Estado, que no es sacrosanto y que no constituye una encarnación del Estado por encima del pueblo. La teoría ha sido desterrada de Universidades y escuelas.

VIAJES POR EUROPA

Día 10. Excur. a Suiza, Alemania, Holanda, Bélgica, Francia. 1.200 ptas.
Día 15. Excur. a Castillos del Rhin, Bruselas y París. 15 días por 855 ptas.
Día 17. Austria, Alemania, Suiza, Luxemburgo. 15 días por 825 ptas.
Día 25. Viena, Budapest, Praga. 1.050 pts.
AUT-EXPRES. C.º de Gracia, 24. T.º 26102

PRECAUCIONES MILITARES EN BRASIL

RIO DE JANEIRO, 3.—Están acuarteladas, preparadas para cualquier acontecimiento, varias unidades del Ejército en Villa Militar. Estas precauciones se han adoptado en vista de las informaciones, según las cuales se proyectaban huelgas en el ferrocarril central y algunas fábricas textiles. Se ha puesto guardia en las estaciones y fábricas de servicios públicos y electricidad.—United Press.

La retirada de trigos en Ciudad Real

CIUDAD REAL, 3.—Un representante del Banco de los Previsores del Porvenir visitó al ingeniero jefe de la Sección Agronómica, para cambiar impresiones respecto a la retirada de trigos sobrantes de la cosecha de 1934 en la provincia. El Banco proyecta la retirada mediante los industriales harineros, que verificarían las operaciones en nombre suyo.

Parece que el martes empezará la retirada en los partidos de Almadén y Almodóvar del Campo. Las existencias se almacenarán en el antiguo penal de Almadén.

Los agricultores solicitan insistentemente la pronta retirada del trigo por la difícil situación en que les coloca la falta de numerario para atender al pago de los jornales de las faenas de recolección.

La cosecha de la patata se presenta excelente en toda la provincia, aunque atacada de telaraña propia del tubérculo.

Piden la supresión del canon

EJEA, 3.—Reunidos en la Alcaldía los representantes de los pueblos en la Junta Comarcal de trigos, acordaron telegrafiar al presidente del Consejo de ministros y al titular de Agricultura, solicitando la supresión del cánon que beneficia sólo a los acaparadores, que se amplíe la libertad de venta del trigo dentro de la provincia, así como otras medidas que, favoreciendo a los productores, tiendan a solucionar el problema triguero.

El cadáver del aviador señor Alvarez a Madrid

CARTAGENA, 3.—Desde el aeródromo de Los Alcázares fué traído a este Hospital Militar de Marina, para ser embalsamado, el cadáver del capitán aviador don José Alvarez, muerto ayer en accidente acaecido cerca de San Miguel de Salinas. Los restos mortales d... aviador serán trasladados a Madrid para su inhumación en dicha capital, por deseo de la familia del finado.

El lunes proseguirán las obras de Cijara

BADAJOZ, 4.—Esta mañana el ingeniero jefe de las obras y servicios de Cijara, señor Pizarro; el gobernador civil y el presidente de la Diputación, prosiguieron sus gestiones para resolver el conflicto. Estas tuvieron éxito, pues antes de mediodía se recibió un telegrama del ministerio de Obras Públicas dando cuenta de que el ministro había autorizado un crédito de 250.000 pesetas para proseguir las obras, que se reanudarán el próximo lunes.

La noticia ha producido gran satisfacción en toda la provincia.

Cerca de treinta millones de aumento en la recaudación de julio

De seguir así, dice el ministro, el déficit se enjugará dentro del año. El jefe del Gobierno llegó ayer a Pontevedra, donde tomará parte en un mitin

EL SEÑOR LERROUX ELOGIA EN UNAS DECLARACIONES LA LEALTAD DE LAS DERECHAS

El ministro de Hacienda, al recibir a los periodistas, les facilitó algunos datos referentes a la recaudación en el mes de julio último.

Por todos conceptos, excepto Aduanas y Deuda, hubo un alza de 35.175.777.

En Aduanas hubo un descenso de 372.274 pesetas, y por Deuda, de recaudación por recursos extraordinarios, 165.438 contra 5.659.189 pesetas en julio anterior. En resumen, por todos conceptos, el alza supone 29.300.000 pesetas.

Estoy muy satisfecho—agregó el señor Chapaprieta—, y de seguir así el déficit quedará enjugado en el transcurso del año. Esto se hace sin forzar las cuentas de recaudación, y buena prueba es que no he recibido ninguna protesta.

Se ocupó luego el ministro de la supresión de ministerios, y manifestó que se hacen conjeturas que revelan la desorientación que existe, pues alguno de los ministerios que se cree serán suprimidos, lejos de desaparecer, aumentarán los servicios que actualmente tienen.

Con relación a las declaraciones hechas por los tenedores de Bonos oro, dijo que los españoles han declarado 275 millones y 30 los extranjeros, y con ello irán a poder del público 650 millones de pesetas en billetes. Anoche, siguió diciendo, cené con el síndico de la Bolsa de Madrid, que me dió muy buenas impresiones. Estoy muy satisfecho de que el dinero se desplace al sector industrial, pues para los sectores públicos habrá dinero en buenas condiciones para el Tesoro.

Se le habló de la posible anticipación de la fecha de apertura de Cortes, y dijo que le contraría, pues dispone de muy poco tiempo para trabajar en todo lo que se ha comprometido, toda vez que deseaba publicar los decretos y aclaraciones de la ley de Restricciones, antes de que el Parlamento reanude sus tareas. Si se adelanta la reapertura, quizá no sea posible, y aunque me propongo estar ausente de ellas, no pueden evitarse las preguntas e interpelaciones sobre la obra económica del Gobierno. Agregó, por último, que el viernes saldrá para Suiza, pero que sólo estará ausente de Madrid seis días, pues necesita tiempo para desarrollar su intento de trabajo.

Gil Robles conferencia con Portela

El ministro de la Guerra visitó ayer mañana al de Gobernación, con quien conferenció durante media hora. Terminada la entrevista, los periodistas saludaron al señor Gil Robles, que eludió toda manfestación acerca de lo tratado en la entrevista con el señor Portela.

Preguntado después el ministro de la Gobernación sobre este particular quitó importancia al hecho, diciendo que se habían limitado a un cambio de impresiones sobre asuntos relacionados con ambos departamentos que tienen una estrecha relación.

—¿Sobre cuestiones de orden público?—se le preguntó?

—Naturalmente—respondió el ministro—, aunque no se haya referido exclusivamente a este punto, sino a todos los aspectos de la vida gubernamental.

Después el señor Portela al referirse al requerimiento de un periódico sobre la necesidad de mejorar los servicios del Canal del Lozoya, dijo que éste era asunto que no dependía de su departamento, ya que el Canal tiene una organización autónoma, cuyo jefe es el ministro de Obras Públicas, y que en todo caso, de tener alguna derivación, correspondería ésta al Ayuntamiento, pero nunca al ministerio de la Gobernación.

Visitó al ministro de la Gobernación una Comisión de policías aprobados, pero sin ingresar, de la Generalidad, que le interesaron algunas aclaraciones con respecto a la situación en que se encuentran.

En Justicia

Según manifestó el subsecretario de Justicia, señor García Atance, se ha aplazado hasta el mes de septiembre el acto que iba a celebrarse en Cádiz con motivo de la entrega de la bandera a la Guardia civil, y al cual había prometido su asistencia el señor Gil Robles.

Subvenciones escolares para Galicia

El director general de primera Enseñanza, que acaba de regresar de Galicia y Asturias, y que actúa por delegación del ministro de Instrucción Pública, ha comenzado a despachar servicios allí visitados. Ayer firmó órdenes concediendo una subvención de 2.500 pesetas para colonias escolares de El Ferrol; 2.000 pesetas para Lalín, Pontevedra; también firmó otra orden otorgando 2.000 pesetas al Patronato de formación profesional de El Ferrol, con destino al Certamen del trabajo que allí se celebra.

Para el lunes prepara disposiciones relacionadas con subvenciones al grupo escolar de La Guarda, en La Coruña, y construcción de edificios para la Normal de La Coruña e Instituto de El Ferrol.

El jefe del Gobierno a Pontevedra

El jefe del Gobierno marchó en avión ayer por la mañana a Pontevedra, donde hoy tomará parte en un acto público organizado por el partido radical.

Con el señor Lerroux marcharon el gobernador civil de Madrid, señor Morata, y el jefe de la minoría radical, don Emiliano Iglesias.

* * *

PONTEVEDRA, 3. — A las once y veinte de la mañana llegó al aeródromo de Canosa, situado en una isla en la desembocadura del río Miño, el jefe del Gobierno, en un avión conducido por el comandante Franco. Las autoridades provinciales y locales y todo el vecindario tributaron al señor Lerroux un recibimiento entusiasta. Después de los saludos de rigor, el jefe del Gobierno y sus acompañantes subieron al Monte Santa Tecla, donde almorzaron.

Después del almuerzo embarcaron en el cañonero «Cabo Pradera», que por el Miño condujo a Túy, donde el señor Lerroux fué saludado por el Obispo de la diócesis y autoridades locales, marchando al Ayuntamiento, donde se celebró una recepción popular. Terminada ésta, el señor Lerroux emprendió el viaje a Pontevedra en automóvil, seguido por una caravana de 300 coches que habían ido a esperarle.

Cerca de las ocho de la tarde llegó a esta capital el señor Lerroux. Las calles estaban engalanadas con gallardetes y arcos de triunfo. El jefe del Gobierno se apeó frente al Ayuntamiento, donde fué saludado por el general de la octava división de Artillería; el jefe del Polígono Janer y otras autoridades, y revistó a la batería que le rindió honores. Después se dirigió al palacio provincial entre los aplausos de la multitud. Inmediatamente comenzó una brillante recepción, que duró hasta bien entrada la noche. El señor Lerroux quedó alojado en el mismo palacio provincial, donde está el Gobierno civil.

Mañana habrá una recepción popular en el Ayuntamiento, y a las cinco de la tarde se celebrará el acto de la Plaza de Toros, donde el señor Lerroux pronunciará un discurso.

El ministro de Trabajo a Murcia

El ministro de Trabajo y el subsecretario de este departamento, señor Ayats, han marchado a Murcia, de donde regresarán el lunes.

Declaraciones del señor Lerroux

BARCELONA, 3.—"La Vanguardia", en su número de hoy, publica las siguientes declaraciones del presidente del Consejo:

"—¿Está usted satisfecho de la conducta y de la actuación de las fuerzas políticas de derecha que, como consecuencia del resultado de las elecciones de 1933, hicieron público acatamiento del régimen republicano?

—No tengo motivo de queja. No creo que esas fuerzas políticas de derecha la tengan de mí. Yo acepté la realidad porque ésta se impone siempre en la vida política de los pueblos, y frente a ella son inútiles las rebeldías, las habilidades, los subterfugios. Por su parte, las derechas triunfantes en las urnas se hicieron cargo de su situación en la naciente República. Y de la comprensión de ellas y mía nació una alianza, a la que yo fuí con el pensamiento en la República. En esta alianza ha habido y hay lealtad. ¿Cómo no he de estar satisfecho? Lo estoy de la conducta de mis aliados, y lo estoy de la mía, porque tengo el convencimiento de que he servido a España y a la causa republicana como las circunstancias reclamaban que las sirviese un patriota y un republicano.

—¿Qué porvenir augura usted a los partidos que, estando a su izquierda, rebasan el área de los postulados republicanos y democráticos?

—Sí, en efecto, hay a mi izquierda partidos republicanos y no sólo figuras a las que saludan los puños en alto, si hay partidos con fuerza de opinión, espíritu gubernamental y programa de gobierno, les auguro un porvenir de preocupaciones y responsabilidades, las mismas que a mí me inquietan, al servicio de nuestro estado republicano, que necesita de ellos tanto como de nosotros.

Los extremismos son antipatrióticos

—¿Considera usted peligrosas para la República a aquellas fuerzas de derecha y de izquierda cuyo doctrinarismo político no cae de lleno en el sistema de gobierno que aquélla representa?

—Para la República, no. Porque la República cuenta cada día con más fuerzas que la defiendan. Ha creado ya muchos intereses, y tiene, de izquierda a derecha, los matices necesarios para el desenvolvimiento de una democracia. La República nada puede temer, porque es inconmovible. Para la tranquilidad de España sí son peligrosas las fuerzas a que usted se refiere. Por eso resultan más antipatrióticas que antirrepublicanas.

—¿Conviene a la República que el partido socialista vuelva a ser una organización política a su servicio o, por el contrario, ha quedado tan debilitado, después de la revolución de octubre, que su participación en el juego político del régimen no interesa ni supone nada para la fortaleza de éste?

—A la República le conviene siempre que los partidos políticos y las agrupaciones de toda índole, y aun las individuales, estén a su servicio. Necesita de todos, y todos tenemos el deber de servirla. Lo que no puede convenirle es estar ella al servicio de un solo partido, de una sola clase, de una limitada doctrina, de determinadas ambiciones o de exclusivas conveniencias, porque entonces dejaría de ser una democracia. Es de esperar que, después de la locura de octubre, se deje oír y prevalezca en el socialismo español la voz de la razón y de la sensatez. El ejemplo de los socialistas de Bélgica, de Inglaterra y de otros países, donde saben mantenerse en un ambiente democrático y colaborar en la obra nacional, alejando con su conducta el peligro de las Dictaduras, lo mismo de las impuestas por el proletariado que de las provocadas por éste, será recogido por los elementos comprensivos con que cuenta la agrupación de España, desorientada y desarticulada hoy por la vesania de algunos dirigentes incapaces de medir su responsabilidad al frente de las masas.

—¿Cuándo volverá Cataluña al pleno disfrute del régimen autonómico que las Cortes Constituyentes le concedieron?

—Cuando el Estado tenga la seguridad de que los encargados de administrarlo y velar por él no han de hacer mal uso del poder oficial de que necesariamente han de estar investidos. Cuando podamos ofrecerles a los catalanes la garantía de que disfrutarán del régimen autonómico sin el peligro de que su conquista ha de alentar las más desatentadas ambiciones y los más absurdos sueños de antiespañolismo.

—Cuando, para ir a la reforma de la Constitución, se autodisuelva la Cámara actual ¿qué cree usted que ocurrirá?

—Soy demasiado respetuoso con la opinión pública para aventurar un juicio. Ocurrirá lo que el pueblo quiera que ocurra. Y lo que sea, yo lo acataré, inclinándome ante la voluntad nacional. Dejaría yo de ser demócrata si no procediera así.

Los autonomistas valencianos

—¿Es cierto que, como consecuencia del acto de Mestalla, en que usted tomó parte, va a fundirse con el partido que usted dirige el Autonomista Valenciano?

—El partido Autonomista Valenciano es una rama del partido radical. Aquella gloria del republicanismo español y de las letras patrias que se llamó Vicente Blasco Ibáñez, fué siempre por su ideología y su conducta un perfecto radical. La independencia de los hijos con vida propia no excluye los afectos y las relaciones familiares. Fundido no orgánicamente con el radical el partido Autonomista Valenciano, la compenetración de ambos es absoluta y firmísima. Y para mí, lo que vale en política, por lo perdurable, son las fusiones espirituales, la identificación de ideas y sentimientos, el ideal compartido.

Crisis de patriotismo

—¿Cómo ve usted el porvenir de Europa en una perspectiva de cuatro años?

—Difícil es ver hoy con claridad el horizonte europeo. No ya en una perspectiva de cuatro años, sino en el corto espacio de tiempo de veinticuatro horas. Europa está incómoda, y a esto obedece su constante inquietud, sus frecuentes cambios de postura. Más que un legítimo deseo de mejoramiento de vida y de elevación social, hay una ambición de mando, un afán de poder que todo lo perturba. Asistimos a una pugna de fuerzas entre los Estados y las organizaciones ciudadanas. Se quiere evitar la guerra entre las naciones; pero no se consigue acabar con ella en el interior de los países. El espíritu, la ciudadanía y el patriotismo están en crisis porque se ha dado en la manía de que el liberalismo y la democracia son antiguallas que nada significan ya en este siglo. Sin embargo, dentro de cuatro años o dentro de cuarenta, fracasados todos los ensayos, dominados por la razón todas las locuras, Europa encontrará su postura cómoda y su adecuado cauce en las doctrinas liberales y en las normas democráticas. Y tendrá que reconocer que ha perdido un tiempo precioso, y que ha luchado y ha sufrido inútilmente porque, al fin, habrá tenido que volver a las únicas verdades permanentes e insustituibles."

Un acto de la J. A. P. de Aranjuez

ARANJUEZ, 3.—Se ha celebrado en Ciempozuelos la bendición e inauguración del nuevo local de la Juventud de Acción Popular. Por la mañana se celebró una misa con gran concurrencia y después el cura párroco dirigió la palabra a los asistentes.

Por la noche, a las diez, se celebró un mitin, en el que tomaron parte los señores Esparza, Heredia, Martín Artajo y Pérez Laborda. De Aranjuez y otros pueblos han acudido jóvenes de la JAP y miembros de la CEDA. El acto se ha celebrado en el salón-teatro y fué presidido por el señor Pérez Laborda. Hizo la presentación de los oradores el presidente de la JAP de Ciempozuelos, don José Manuel López. Al empezar el acto se cantó el himno de la JAP y se dieron numerosos vivas al jefe.

Acción Popular Catalana

BARCELONA, 3.—Previa reunión, y después de un cambio de impresiones con esta fecha ha quedado constituída la Comisión de Estudios Políticos correspondiente a la de Hacienda dentro de Acción Popular Catalana, compuesta de los señores siguientes: Creus Oliva, Pérez Carrasco, Miquel y Badia, Jiménez Cabanillas, Puértoles, Hamann, Delclaux, Torra, Ortega, Miró, Berdejo y Pérez Rodríguez.

Audiencia presidencial

LA GRANJA, 3.—El Presidente de la República recibió en audiencia al Comité de la Cruz Roja de Segovia, presidido por el doctor don Segundo de Andrés, y al ingeniero jefe de Obras públicas, señor Cervantes.

Banquete a Royo Villanova

HUELVA, 3. — Se ha celebrado un banquete en honor del ministro de Marina, señor Royo Villanova, al que han asistido más de doscientos comensales. Ofreció el agasajo el presidente del Comité local del partido agrario, señor Morano. El señor Rey Mora se asoció al acto en nombre del partido radical y brinda por el próximo triunfo político. Habló después el jefe provincial del partido, señor Burgos Mazo, que tuvo frases de elogio para el señor Royo Villanova.

El ministro de Marina dice que va a hablar de política, porque lleva callado mucho tiempo en el banco azul. La República fué obra de los que combatimos a la Dictadura; los únicos que no la combatieron fueron los catalanistas y los socialistas. Unos y otros ganaron de la consideración del dictador, y los socialistas llegaron a tener representación en el Consejo de Estado. En España no había más republicano que Lerroux, y cuando vino la República se le arrinconó en el ministerio de Estado, donde nada podía hacer. Habla de la reforma constitucional y expone la necesidad de que se lleve a cabo. Dice que Lerroux no hace lo que quiere Gil Robles; hace lo que cree oportuno. Termina con un saludo al partido agrario de Huelva.

EXPOSICION PERMANENTE DE LA CONSTRUCCION
ENTRADA LIBRE
CARRERA DE SAN JERONIMO, 32

Importante falsificación de medallas de oro

Desde Barcelona se distribuían a toda España y aun al extranjero. Sólo tenían una capa de oro auténtico. Hay cuatro detenidos

(Crónica telefónica de nuestro corresponsal)

BARCELONA, 3.—Hoy las preocupaciones para los industriales algodoneros la constituye el inesperado aumento de la cosecha del algodón sembrado este año en España. Las lluvias han sido una bendición del cielo para los cosecheros; pero crean un conflicto al Instituto del fomento del cultivo del algodón, a quien le faltarán por lo menos dos millones de pesetas para poder pagar a los agricultores las primas convenidas. Ello plantea de nuevo el caso de la actitud de los fabricantes frente al problema del cultivo del algodón en España. La realidad es que la iniciativa de emprender en nuestra patria ese cultivo partió de los industriales de Cataluña. Don Francisco Sanz Grau fué quien primero antes de la guerra realizó experimentos en unos terrenos de Castellón de la Plana, con tan buenos resultados, que en 1918 constituyó con otros industriales igualmente catalanes —los señores Sedó, Portabella, Recolons, Fontanal y Suris—una Sociedad civil, Asociación catalana para el fomento del cultivo algodonero, que compraba semillas a los Estados Unidos y la daba gratis a los agricultores, facilitándoles instrucciones sobre el nuevo cultivo, para lo cual tenía operarios especializados a sueldo, a las órdenes de un ingeniero agrónomo.

Pronto tomó incremento el cultivo en Lérida, Tarragona, Castellón, Sevilla, Cádiz, Málaga y algo en Granada. Y como eran insuficientes los medios de la Sociedad y se precisaba un tren de desgranaje, se constituyó en 1919 la Sociedad Comercial Catalana Agrícola Algodonera, con un millón de pesetas de capital, que estableció en Sevilla una factoría de desgranaje capaz para catorce balas diarias.

Los mismos industriales facilitaban la compra del algodón desmotado en Sevilla, y en la Feria de 1922 en la capital andaluza presentaron un "stand" con gráficos y datos tan interesantes que llamaron la atención del entonces Jefe del Estado y del Gobierno, creándose la Comisaría Regia Algodonera con una subvención de diez millones de pesetas por cinco años que se prorrogó por cinco años más. Pero una vez implantada la República se retiró la subvención, atendiéndose a los gastos del fomento del cultivo del agodón mediante un impuesto que pagan los mismos fabricantes por un total aproximado de cinco millones de pesetas al año. Y están dispuestos a pagar—para facilitar el máximo incremento—otros cinco millones, pero se niegan a pasar de esta cifra, que consideran suficiente para un ensayo.

No cabe negar el interés de los fabricantes catalanes por el cultivo del algodón en los campos de España en que el clima sea más propicio. Pero es lógico que exijan se haga una explotación económica y bien orientada, sin "infracciones", ni excesiva burocracia, ni abusos. Que no se haga un cultivo ficticio, basado exclusivamente en la prima, y que no se repita el caso intolerable de que un labrador arranque su cosecha de trigo a medio crecer y siembre algodón por la codicia de la prima que pagan los fabricantes. Actualmente el kilo de algodón cosechado en España viene a costar 4,50 pesetas, mientras que el precio a que se vende el algodón similar americano, pagados transporte y aduana, no llega a 2,25. La cosecha de este año se calcula costará quince millones de pesetas y sólo tendrá un valor en venta de siete millones y medio. Así, pues, la industria pagará el algodón nacional al doble de lo que valga. Y desde este punto de vista es muy disculpable que los industriales catalanes pidan se haga un ensayo extremando la meticulosidad, suprimiendo gastos innecesarios, aprovechando los residuos, aceites y turtós que hoy se desperdician. La actual cosecha de algodón español es de tres millones trescientos mil kilos, la mayor conseguida hasta ahora, y aunque sólo representa el 3 por 100 de las necesidades del consumo nacional, bien merece un estudio serio con vistas a las conveniencias de nuestra agricultura y a las de nuestra industria algodonera.—**ANGULO.**

Falsificadores de medallas de oro

BARCELONA, 3.—La Policía ha descubierto una importante falsificación de medallas y cadenas de oro y ha practicado con este motivo cuatro detenciones. Estas medallas y cadenas, que han sido expedidas por toda Cataluña y el resto de España e incluso al extranjero, tienen solamente una capa de oro. La falsificación se venía introduciendo especialmente en las Casas de empeño, donde abonaban unas veintidós pesetas por medalla. Se realizan las diligencias del caso.

Los sucesos de Villanueva

BARCELONA, 3.—Tenemos noticias de que las autoridades militares están instruyendo diligencias con motivo de lo sucedido en Villanueva y Geltrú.

El juez instructor de la causa estuvo en dicha población para verificar pruebas de plenaria, a los cincuenta y dos procesados por aquellos sucesos, y se sabe que la petición fiscal entrañaba penas de suma gravedad, por lo que, según nuestras noticias, al enterarse de ello los encartados huyeron a Francia. Con este motivo se procedió a reclamar las fianzas correspondientes, alguna de ellas de 100.000 pesetas; pero se comprobó con este motivo que los fiadores eran totalmente insolventes Como consecuencia de todo ello, ahora se instruyen nuevas diligencias.

El coronel Ibáñez a Madrid

BARCELONA, 3.—En avión ha salido para Madrid el coronel de Carabineros don Joaquín Ibáñez.

Reclamado por varios hoteles

BARCELONA, 3.—El "rata" de hotel Angel Abad, cuya detención se comunicó ayer, parece que es muy conocido como huésped fantasma. Está reclamado por muchos hoteles de distintos puntos de España. Su procedimiento consistía en presentarse cargado con maletas, llenas de piedra y tierra, y después de varios días desaparecía, dejando como garantía el equipaje.

* * *

BARCELONA, 11.—Esta tarde, en la calle Casanova, esquina a la de Cortes, hubo alguna alarma por haberse oído unas detonaciones, al parecer, disparos de fusil. Llegaron fuerzas de Asalto que, después de acordonar la casa, subieron al piso donde habían sonado los estampidos. El hecho consistió en que don Manuel Domínguez Fernández, abogado, con motivo del bautizo de un hijo suyo y para entretener a algunos niños que habían acudido a celebrarlo, había prendido una traca y varios petardos. Ha sido detenido por si le alcanzara alguna responsabilidad.

* * *

GERONA, 3.—En el pueblo de Moneis, cuando el agente ejecutivo del Estado, acompañado de una pareja de la Guardia civil, iba a practicar un embargo en casa de un conocido extremista de esta comarca, apellidado Geli, calificado como uno de los más activos promotores de la campaña realizada con motivo de los conflictos de los "rabassaires", el extremista agredió con un pedrusco al agente ejecutivo y le ocasionó lesiones de pronóstico reservado. El extremista quedó detenido.

La Editorial Católica, S. A.

El Consejo de Administración ha acordado que todos los accionistas que hayan suscrito acciones de dicha Sociedad hasta primero de enero de 1935 deberán desembolsar el 15 por 100 de la cantidad suscrita antes del día 5 del próximo mes de agosto.

Nota.—Estos pagos pueden realizarse por medio de giro postal, cheque a nombre de la Editorial Católica, S. A., o transferencia a la cuenta que EL DEBATE tiene en alguno de los Bancos de esta plaza: Banco de España, Español de Crédito, Banco de Vizcaya, Banco de Bilbao, Banco Hispano Americano, Banco Anglo South o Banco Mercantil e Industrial. Es conveniente que los accionistas, al hacer el pago en una de estas formas, lo avisen directamente a la Administración de la Editorial Católica, S. A.

LAS DEMANDAS CONTRA EL IMPUESTO AGRICOLA SON SEISCIENTAS VEINTE

La Cámara yanqui en favor de los impuestos a las grandes Compañías

WASHINGTON, 3.—Se han presentado ya seiscientas veinte demandas contra la constitucionalidad de la Administración de Ajuste Agrícola, que comprenden un total de treinta millones de dólares. En estas demandas se ataca a toda clase de impuestos sobre procedimientos industriales.—**United Press.**

Las grandes Compañías

WASHINGTON, 3. — La Cámara se ha mantenido al lado del Presidente Roosevelt en defensa del impuesto graduado a las corporaciones, lo que representa un aumento de los impuestos de las grandes Compañías. Ha rechazado una enmienda que apoyaban los grandes negocios, y que hubiera significado la continuación del tipo actual de impuesto del treinta y tres cuartos por ciento. **United Press.**

Los subsidios del paro

WASHINGTON, 3. — El Presidente Roosevelt ha manifestado que espera que el subsidio al paro forzoso terminará para el mes de noviembre, merced al programa de Obras de Socorro de los cuatro mil millones de dólares. Sin embargo, no se cree esto posible, considerando que habrá necesidad de continuar la Administración Federal de Socorros de Urgencia hasta primeros del año próximo, porque el programa para dar trabajo no estará lo suficientemente avanzado para permitir hacer reducciones importantes de socorros en trece Estados.—**United Press.**

Rusia concentra soldados en favor de Mogolia

Ha reunido 160.000 hombres en Chita e Irkust

DAIREN, 3.—Se asegura que, como medida de precaución, el Gobierno de la Unión de Repúblicas Socialistas Soviéticas ha concentrado un Ejército fuerte de 160.000 hombres en Chita y en Irkust.

Estos soldados están preparados para avanzar sobre la frontera mongola tan pronto como reciban las órdenes oportunas.

La medida de concentración de estas fuerzas ha sido tomada a consecuencia del litigio de fronteras existente en la actualidad entre Mongolia exterior y el Manchukuo, y a propósito del cual, la U. R. S. S. aceptó el establecimiento de una Comisión conjunta tripartita en el mes próximo pasado.

Entre tanto, el Gobierno del Manchukuo, no satisfecho con el contenido de la segunda contestación del Gobierno de Mongolia, ha dirigido una tercera nota, en la que dice que las negociaciones Manchuli quedarán interrumpidas en el caso de que la nueva contestación no sea satisfactoria.

El periodista capturado

SHANGHAI, 3.—El mediador entre las autoridades chinas y los bandidos que raptaron recientemente a los periodistas señor Mueller y Jones, ha salido hoy de Kalgan con el dinero del rescate exigido por los bandidos para poner en libertad al periodista inglés, señor Jones, que todavía se encuentra en poder de los bandidos.

Las autoridades chinas esperan que el periodista británico será puesto en libertad por los bandidos antes de veinticuatro horas.

UNA TROMBA DE AGUA EN MEJICO

MEJICO, 3.—Dos pueblos del Estado de Sinaloa, llamados Hollywood y Alvarado Camp, han quedado destruídos por una violentísima tormenta y tromba de agua. Se cree que las víctimas se elevan a más de doscientas. Hasta ahora sólo se ha recuperado un cadáver. Cien casas han quedado totalmente destruídas y muchos habitantes de los dos pueblos han desaparecido. Muchos vecinos de los dos pueblos se refugiaron en las montañas. La tromba se inició el jueves por la tarde y el viernes por la noche continuaba todavía con gran intensidad.—**United Press.**

SOBRE UN PERIODISTA EN UXDA

En una carta firmada por el presidente de la Casa de España de Uxda, don Antonio López, y por el secretario de la misma entidad, don R. Muñoz, se nos decía el mes pasado que don Carlos Angulo y Cavada se presentó a los españoles de aquella ciudad como corresponsal de EL DEBATE y que, invocando este título, había realizado hechos que merecían los más duros calificativos.

Ahora recibimos desde Ceuta una carta de don Carlos Angulo y Cavada, en la que este niega los hechos, afirma que "cuando ha mencionado el nombre de EL DEBATE ha sido siempre para honrarlo y enaltecerío", y hace protestas de su probidad.

Nos acompaña además el señor Angulo y Cavada un texto de periódico, del que se desprende que es "representante y corresponsal de la Asociación de Prensa de Bolivia y de grandes diarios argentinos, peruanos, mejicanos y cubanos" y delegado de Bolivia en la Sociedad de Naciones para la Comisión que entiende en el conflicto del Chaco, y donde se anuncian unas conferencias que va a dar en el Círculo de Hijos de Ceuta.

Como recogimos la protesta enviada desde Uxda recogemos con la misma imparcialidad las manifestaciones del señor Angulo.

El marqués de Lozoya, cronista de Segovia

SEGOVIA, 3. — El Ayuntamiento de Segovia ha nombrado cronista de la ciudad, por fallecimiento de don Ildefonso Rodríguez, al literato, poeta y catedrático don Juan de Contreras, marqués de Lozoya, diputado a Cortes de Acción Popular por esta provincia.

Las negociaciones anglo españolas, suspendidas

No se reanudarán hasta el otoño

LONDRES, 3.—En la reunión que han celebrado esta mañana, bajo la presidencia del señor Colville, los delegados comerciales británicos y españoles, se tomó el acuerdo de que las negociaciones comerciales entre ambos países se suspendan hasta el próximo otoño, con objeto de que todos los problemas relacionados con las relaciones comerciales entre Inglaterra y España puedan volver a ser examinados, teniendo en cuenta las discusiones que acaban de celebrarse.

* * *

LONDRES, 3.—Ha sido facilitada la nota anunciada por el ministerio de Comercio.

El aplazamiento se esperaba vistas las dificultades habidas para ajustar las tarifas y contingentes para carbón y tejidos entre España e Inglaterra. Aunque las negociaciones no han tenido éxito, se dice que las conversaciones se han llevado a cabo dentro de una gran cordialidad.—**United Press.**

Cuatro espías detenidos en la Riviera

NIZA, 3.—Las actividades de un grupo de espías en la Riviera han sido interrumpidas con la detención de cuatro sospechosos por la Policía especial. La detención de Eugene Hahn, de cuarenta y cuatro años, alemán, cuyas actividades han sido vigiladas en los últimos años, y su confesión, han conducido a la detención de otros tres cómplices. Hahn llegó a la Riviera en diciembre de 1931, estableciéndose en Mónaco con su anciana madre, trasladándose poco después a un pequeño piso en Beausoleil. La Policía sospechó que estuviera en relación con un Gobierno extranjero, y al trasladarse repentinamente a Aix Les Bains, en julio, hizo un registro en el piso que había dejado vacante e interceptó correspondencia suficiente para tener pruebas de sus actividades de espionaje. Al regresar el martes fué interrogado por la Policía, declarando que actuaba de intermediario en Francia con superiores de los países extranjeros y los agentes de Francia. Su confesión ha permitido detener a otros tres sospechosos. La Policía cree que existe una vasta organización que está trabajando activamente en el sureste de Francia. **United Press.**

Se incendia un buque inglés en la Mancha

LONDRES, 3.—A bordo del vapor inglés "Princesa Ena", de 2.000 toneladas, que hace el servicio de la Mancha, se declaró un violento incendio esta tarde cuando navegaba a lo largo de la isla de Jersey. El vapor tuvo que ser abandonado por la tripulación. No había pasajeros a bordo.

Un avión ha volado por dicho sitio y ha anunciado que era imposible aproximarse al navío, que ardía de popa a proa, y se inclinaba considerablemente.

La tripulación ha sido recogida por otro vapor.

CHARLAS DEL TIEMPO

Domingo 4 agosto 1935

LUNA: Creciendo (cuarto creciente el 7). En Madrid sale a las 10,5 de la mañana, y se pone a las 9,25 de la noche.

SOL: En Madrid sale a las 5,14 y se pone a las 7,28. Pasa por el meridiano a las 12 horas, 20 minutos, 47 segundos. Dura el día 14 horas y 24 minutos, o sea 2 minutos menos que ayer. Cada crepúsculo, 29 minutos.

PLANETAS: Lucero de la mañana, Saturno (a Poniente). Lucero de la tarde, Venus (a Poniente); también Marte y Júpiter (inclinándose a Poniente).

Lunes 5 agosto 1935

LUNA: Creciendo (cuarto creciente el 7). En Madrid sale a las 11,6 de la mañana y se pone a las 9,50 de la noche.

SOL: En Madrid sale a las 5,15 y se pone a las 7,26. Pasa por el meridiano a las 12 horas, 20 minutos, 42 segundos. Dura el día 14 horas y 21 minutos, o sea 3 minutos menos que ayer. Cada crepúsculo, 29 minutos.

PLANETAS: Como el domingo.

La estrella canícula

«No hay peor tiempo que aquel que dura», dice un refrán muy sabio, porque, efectivamente, las constantes mudanzas del tiempo, si no son exageradas, son las que más beneficiosamente influyen sobre nuestro organismo y sobre los cultivos.

Temperaturas mínimas

Nos lamentábamos de los pesadísimos calores de julio, y terminó el mes concediéndonos, como despedida, un último día de fresquito, comienzo de un período agradable de días muy llevaderos, que han sido los que van de agosto. Vuelve a subir el termómetro, anunciando el final de esta delicia. Si, como dice otro refrán «como el 3 todo el mes» no tendríamos motivos de queja, puesto que el 3 transcurrió con muy suave temperatura. Sería una monotonía que todos los días fuesen iguales al 3. Preferimos, pues, y es lo probable, que haya variaciones, sin extremismos.

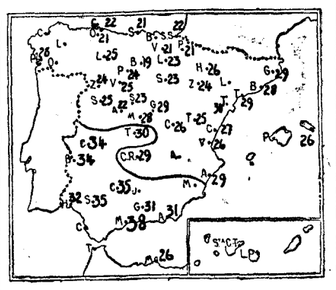

Temperaturas máximas

Precisamente hoy 4 es cuando empieza a lucir al amanecer la estrella Sirio, la más brillante de todas, la que los griegos llamaron con este nombre, que en su lengua significa ardiente, y los romanos nombraban «canícula» por ser la estrella más hermosa de la constelación del «Can» o «Perro mayor». Y como la aparición de ese astro coincidía en tiempos del esplendor del pueblo egipcio con el comienzo de los ardores de verano y con las inundaciones del Nilo, de importancia vital para ellos, tributaron a esa estrella—que la llamaban «Sothis»—un culto idolátrico. Este culto fué continuado por los romanos, quienes sacrificaban en su honor al aparecer por primera vez, un perro bruno. De aquí tuvo su origen el llamar «canícula» a esta época del año que ahora estamos pasando.

Que los madrugadores miren al Saliente hacia las cinco de la mañana y verán asomarse al horizonte esa magnífica estrella, perla del firmamento.

Lectores: El vientecillo Norte va a continuar aliviando la «canícula».

Cursillo sobre Historia de la Independencia de América, en Santander

Lo explica el historiador mejicano don Carlos Pereira

El marqués de Lozoya comienza su cursillo sobre las Constituciones y los hechos del siglo XIX

(De nuestro enviado especial.)

SANTANDER, 3.—Han dado comienzo en los Cursos de Verano los dos cursillos de Historia sobre la independencia americana y sobre la ampliación del primer tomo de la Historia de los Heterodoxos.

Hoy nos ocuparemos solamente de la primera. Hemos tenido el gusto de asistir a la primera clase de don Carlos Pereyra, mejicano, historiador de la América española, publicista y colaborador de EL DEBATE. Su cátedra versa sobre el fenómeno de la independencia de las repúblicas americanas, atendiendo especialmente al aspecto internacional. No es, por consiguiente, el estudio de los hechos revolucionarios de cada país lo que se pretende en esas quince clases sino señalar más bien la actitud de las grandes potencias europeas y la de los Estados Unidos al producirse la ruptura entre los países americanos y la metrópoli española.

Es perfectamente sabido que el Gobierno de Wáshington se manifestó desde el primer momento favorable al movimiento de emancipación, que, al fin, no era más que una repetición de su propia guerra de independencia. Pero los Estados Unidos no quisieron asumir una responsabilidad en el conflicto declarándose aliados de los insurrectos, sino que subordinaron siempre su conducta internacional a los hechos que fueran produciéndose.

Por otro lado, los Estados Unidos ambicionaban territorios poseídos por España en América, y por ello no forzaron la situación, prefiriendo entrar en arreglos de adquisición mediante Tratados con España, aunque esto les obligase al mantenimiento de la neutralidad hasta el final de las guerras de independencia.

Cuando ya estaba asegurado casi en todo el continente americano el establecimiento de Gobiernos nacionales, entonces fué cuando el Gobierno de Wáshington les reconoció de un modo general, quedando así fundada la nueva situación internacional de América.

Las potencias europeas no siguieron una política uniforme en relación con los nuevos Estados americanos; pues si bien se inclinaban a la continuación del antiguo régimen por razones de solidaridad monárquica, había entre ellas grandes discrepancias, tanto sobre la apreciación de las eventualidades posibles como en lo tocante a los intereses que cada una representaba. Inglaterra ambicionaba la conquista de mercados ibero-americanos; Rusia poseía territorios en el noroeste del Nuevo Mundo; Francia, además de su política comercial, seguía un rumbo especial de influencia. El problema gravísimo de todas ellas era el de coordinar su política americana y su política europea de influjo intelectual y moral.

Los Estados Unidos se proponían entonces formar con los otros países americanos un sistema que aislase este continente, asegurando, por una parte, a la República anglo-americana las adquisiciones territoriales, que eran objeto de su aspiración desde los tiempos de la formación de su Gobierno, y por otra, la expansión mercantil que pretendían consolidar valiéndose de la simpatía por la similitud de instituciones políticas.

Ese conjunto de intereses y ambiciones aparece formulado en documentos oficiales, como el célebre Mensaje del presidente Monroe, que ha servido de pauta durante más de cien años a los Gobiernos de Wáshington. La exégesis de ese documento, su influjo y aplicación en el continente americano es el punto primordial del cursillo del señor Pereyra.

El conferenciante, pues, que tiene publicada, entre otras, una obra titulada "La doctrina de Monroe" (1763-1860), se propone, como objeto de sus lecciones, tomar la base geográfica de los hechos para que los alumnos tengan un criterio y nociones suficientes como medio de interpretación de la historia de los países americanos en sus relaciones con los Estados Unidos y las potencias europeas desde la independencia americana hasta el momento actual.

Tanto por el punto de vista de estudio como por el sistema cartográfico que utiliza el señor Pereyra en sus conferencias, podría llamarse su asignatura "Geografía histórica de las repúblicas americanas". En la geografía de aquel continente ha hallado el conferenciante la explicación de muchos hechos y doctrinas.—**SABUR.**

El cursillo del marqués de Lozoya

SANTANDER, 3.—Esta tarde dió comienzo el cursillo sobre "Las Constituciones y los hechos del siglo XIX", a cargo del marqués de Lozoya, rector de los cursos de verano del Colegio Cántabro.

En el siglo XIX interesan, más que las ideas, las individualidades. Es el siglo en que se plantean todos los problemas que aun hoy nos preocupan. Podría calificarse el siglo XIX de siglo estúpido para España. ¡Cuánto perdió España en menos de cien años! Antes España jugaba un papel internacional. Desde 1898 quedó relegada al olvido: pérdida de territorios, pérdida de prestigio internacional y pérdida de valores morales, que es lo peor. Existen valores aislados, militares esforzados y hay algunos políticos; pero falta la conciencia colectiva. Los gobernantes no dirigen; son dirigidos. A la reacción conservadora sigue la reacción progresista. Por otra parte, la Historia de España es la lucha de dos tendencias: una, de unidad; otra, de diversidad. España entra en el siglo XIX en una fase de diversidad al transformar el Gobierno central, desmenuzándose en juntas provinciales, que luego se van refundiendo poco a poco otra vez en un Poder central. El marqués de Lozoya leyó numerosas citas entresacadas de libros, periódicos y memorias del pasado siglo.

El doctor Fanffani habla sobre corporativismo

SAN SEBASTIAN, 3.—A las seis de la tarde ha pronunciado su conferencia pública, sobre el corporativismo italiano, el profesor Amintores Fanffani, de la Universidad Católica de Milán. Al acto asistió el cónsul de Italia, marqués de Paterno de Sessa, y el cónsul de la Argentina. El orador comienza haciendo notar que el corporativismo en Italia está basado sobre las ideas de orden, justicia social y sumisión de la vida económica a la vida espiritual y moral. Si se tuviese la seguridad de que bastaría que el bien fuera conocido para que fuera practicado, sin duda la organización corporativa no necesitaría sino educar las conciencias en un sentido corporativo. Pero no basta educar al hombre; hay que vigilarle. Esto es lo que realizan los múltiples institutos que garantizan la continuidad de la acción económica corporativa, evitando, dentro del sistema, las manifestaciones de tendencia opuesta a los fines a que el corporativismo aspira. Dice que la acción sindical, a pesar de la evolución que ha sufrido de la esfera privada a la esfera pública, no constituye un sistema corporativo; son sus fundamentos. Pero el edificio corporativo tiene también su cúpula. Por encima de los órganos del corporativismo existe un organismo superior, que es el Consejo nacional de Corporaciones.

El profesor Fanffani, que se expresó en castellano, fué muy aplaudido. Con esta conferencia ha dado por concluída la serie que había de pronunciar en los cursos internacionales.

Nuestros suscriptores de Madrid que se ausenten durante el verano recibirán EL DEBATE en el punto de su residencia, sin aumento de precio, previo abono de un trimestre anticipado.

LA FUNDADORA DE UNA ORDEN AMERICANA EN ESPAÑA

Vendrá a Madrid para crear una casa de Cruzadas Pontificias

SEVILLA, 3.—Se encuentra en esta población, procedente de Buenos Aires, la Madre general y fundadora de la Orden de Cruzadas Pontificias, con varias Hermanas. Se dirige a Madrid para fundar la primera casa que se establecerá en España de esta institución que tiene establecidos nueve centros; de ellos, siete en Bolivia, uno en Montevideo y otro en Bunos Aires.

La actuación de dicha Orden ha destacado principalmente en la guerra del Chaco, donde han conseguido que comulgasen más de 35.000 hombres, a los que han asistido materialmente en los Hospitales de sangre.

La fundadora de las Cruzadas Pontificias, cuando sólo contaba quince años, expuso a Sor Angela de la Cruz, fundadora de la Orden de la Cruz, su deseo de ingresar en la misma, pero Sor Angela le dijo que su Orden era poco activa para ella, profetizando que vendría a Sevilla como fundadora de una Orden. También el padre Tarín se lo predijo. Efectivamente, después de varios años, el Papa le confirió el encargo de fundar la Orden de Cruzadas Pontificas, que tiene como principal labor la de cuidar la acción católica de la mujer. En octubre del pasado año, el Obispo de Madrid-Alcalá, encontrándose en Buenos Aires, con motivo del Congreso Eucarístico, le ofreció toda clase de facilidades para que estableciese su Orden en España.

Han llegado a Nápoles 15 periodistas españoles

NAPOLES, 3.—Los 15 periodistas españoles que efectúan un viaje por Italia han llegado hoy a Nápoles procedentes de Roma, siendo recibidos por el cónsul de España y numerosos periodistas napolitanos.

Durante su estancia en Nápoles visitarán todas las obras efectuadas por el régimen fascista y harán excursiones a los alrededores de Nápoles.

Nuevos datos históricos de San José de Calasanz

Han sido sacados de los libros de un mercader de la época

Conferencia de don Pedro Pujol en la Semana "Pro Ecclesia et Patria" de Urgel

SEO DE URGEL, 3.—Con numerosa asistencia continúa la Semana "Pro Ecclesia et Patria". El doctor don Gregorio Creus disertó sobre "Los círculos de estudio. El factor intelectual en la formación de las juventudes de Acción Católica".

También ha disertado don Pedro Pujol acerca de "Nuevos datos de la permanencia de San José de Calasanz en el Obispado de Urgel (1587-1591)". Basó su disertación en los datos que aparecen en los dos últimos libros comerciales del mercader Antonio Janer, que ejerció el comercio en esta ciudad desde 1584 a 1613 en que murió siendo consejero de la misma.

San José de Calasanz llegó a Seo de Urgel el 12 de febrero de 1587, a los dos meses y medio de haber fallecido el Obispo fray Hugo Ambrosio. Ocupó los cargos de secretario del Capítulo y maestro de ceremonias de la Catedral, hasta el 27 de enero de 1589 en que fué nombrado párroco de Claverol y Pletano de Ortoneda, en la Conca de Pallars o de Tremp. Durante el tiempo que estuvo al servicio del Capítulo, hacia octubre o noviembre de 1587, fué agregado a la visita capitular de la diócesis que realizó el Arcediano Mayor don Rafael Gomis. En la misión estuvo ocupado treinta y nueve días. Estas noticias eran hasta ahora totalmente desconocidas. Pero el mayor interés está en las notas que aparecen en los citados libros del mercader, relativas a las operaciones mercantiles que realizó San José de Calasanz. Por ellas se sabe que el Santo adquirió prendas y objetos, y los días precisos que estuvo a hospedaje y lo que tuvo que pagar por su pensión y la de un criado suyo.

El conferenciante fué muy felicitado al terminar su brillante disertación.

La Juventud Católica de San Clemente

CUENCA, 3.—En San Clemente se ha constituído la Juventud femenina y masculina de Acción Católica. Con este motivo se han celebrado solemnes fiestas religiosas con comunión general. Después en el teatro-círculo hubo un acto de propaganda, presidido por el rectoral de la Catedral de Cuenca, don Joaquín María Ayala, en representación del Prelado. Pronunciaron discursos don Jesús Carrión, presidente de la Juventud de Cuenca; don Luis Robles y don Francisco Moreno, y las señoritas Manolita Molina, Angelita Lucas y María Luisa Arcas. Cerró el acto el Rectoral de la Catedral, quien hizo resaltar la importancia de la Acción Católica. Todos los oradores fueron muy aplaudidos.

Se nombraron las siguientes Directivas: Para la Juventud masculina, consiliario, don Isidoro Moya; presidente, don Gabriel Arriba; vicepresidente, don Enrique Benítez; secretario, don José de la Fuente; tesorero, don Luis González; vocales, D. Domingo Girón López, D. Amalio Arcas, don Amado Hellín, don Augusto Martínez, don Rafael Delgado, don Domingo Girón, don Fabián López y don Jesús Gallego.

La Junta femenina quedó constituída por el consiliario, don José María López, presidenta, María Luisa Arcas; vicepresidenta, Concha Andreu; secretaria, Joaquina Benítez; tesorera, Carmen Quílez; vocales, María Torrecilla, Asunción Puig, Luisa Mogorrión, Remedios Barruebo, Carmen Moreno y Manolita Benítez.

Más colonias escolares

BILBAO, 3.—Hoy ha salido la segunda expedición de niños de las escuelas católicas gratuitas, organizada por la Acción Católica de la Mujer, de Vizcaya. Veinticinco niños han sido destinados a Pedernales y 25 niñas a Vitoria. También ha salido otra expedición de 50 pequeños, que pasarán parte del verano en Vitoria, cuyos viaje y estancia serán costeados por la catequesis de la parroquia de San Vicente de esta capital.

Alemania va a construir viviendas para obreros

Consignará para este fin 35 millones de marcos

La mascarilla de Hindenburg ha sido colocada en el Museo Zeughaus

BERLIN, 3.—El ministerio de Trabajo ha proyectado un nuevo plan para facilitar viviendas decentes a los obreros de los distritos pobres de las poblaciones, para el cual se consignará en breve una cantidad de 35 millones de marcos.

El subsidio será concedido a las municipalidades, que emprenderán las construcciones lo más económicamente posible para que el alquiler de los pisos no exceda de una quinta parte de los ingresos de los trabajadores.

Para la construcción de estos pisos el Gobierno adelantará mil marcos, al 4 por 100 de interés y un 1 por 100 para fondo de amortización al año.

Este proyecto constituye una ampliación del plan del ministerio de Trabajo de conceder subsidios para construcción de colonias en los distritos industriales, fin para el cual ya se han consignado este año 70 millones de marcos.—**United Press.**

La mascarilla de Hindenburg

BERLIN, 3.—Con ocasión del primer aniversario del mariscal Hindenburg, ha sido colocada su mascarilla en el "hall" central del Museo Zeughaus, rodeada por los bustos de catorce generales que participaron en las batallas del Este de Prusia. Sus nombres son: Ludendorff, Von Grancois, Von Muelman, Breth von Pappiltz, Von Morgen, Von Dergoltz, Mackense, Otto Von Below, Krahmr, Von Holz, Von Schmitt, Von Schmettan, Breittamptf y Comungen.

Los bustos, que son de escultores destacados, serán colocados después en el monumento al mariscal Hindenburg, en la Torre de Tannenberg.—**United Press.**

Las solicitudes matrimoniales

BERLIN, 3.—Las autoridades médicas que examinan las peticiones de los que van a contraer matrimonio, solicitando un préstamo gubernamental, han publicado un informe, según el cual han examinado durante el primer semestre de 1935 77.869 solicitudes, de las cuales sólo han rechazado un 2,8 por 100. La causa para ello ha sido las enfermedades del corazón, principalmente, en cuanto a las mujeres, con mucha más frecuencia que en los hombres. Por carecer de condiciones para la procreación, en la mujer, han sido rechazadas cincuenta y siete solicitudes, mientras por esta misma causa, en los hombres, sólo treinta no han sido admitidas. Noventa y un casos han sido rechazados por haberse dado casos de suicidio en la familia de uno de los solicitantes.

La mayoría de las solicitudes no acordadas han sido debidas a imbecilidad hereditaria y después a la tuberculosis. **United Press.**

* * *

COLONIA, 3.—La multitud, enfurecida porque un hombre maltrataba despiadadamente al caballo, le ha obligado a tirar él mismo del carro, recorriendo las calles con un cartel colgado del cuello que decía: "He maltratado al caballo".—**United Press.**

Molina ganó la Vuelta ciclista a Estella

Setenta inscripciones para la prueba a través del País Vasco. Anoche se celebró la décimooctava reunión de carreras de galgos

ESPAÑA VENCE A SUECIA EN "WATER POLO"

Ciclismo

La Vuelta a Estella

PAMPLONA, 3.—Se ha corrido la V Vuelta ciclista a Estadella, con un total de 158 Km. Esta carrera reviste gran interés, y en ella han participado los mejores corredores españoles, muchos de ellos de categoría internacional, como los hermanos Montero, Trueba, Escuriet, Esquera, Molina y Montes. La salida se verificó a las siete de la mañana. El paso de los corredores por los pueblos del circuito fué presenciado por gran cantidad de aficionados. Todo el recorrido estaba magníficamente cuidado, y no se registró ningún accidente.

La clasificación de la carrera es la siguiente:

1, Salvador Molina, en 4 horas, 42 minutos, 23 segundos, a una media de 33,666 kilómetros por hora.

2, Antonio Escuriet, en 4 horas, 43 minutos, 54 segundo.

3, Federico Esquerra.
4, Fermín Trueba.
5, Julio Berrendero.
6, Antonio Fernández.
7, Vicente Trueba.
8, Montero.

La Vuelta al País Vasco

Además de las inscripciones que indicamos ayer, se han añadido los siguientes participantes en la Vuelta al País Vasco:

47. Rafael Vertedor.
48. Urbano Bautista.
49. Germán Golzarri.
50. J. A. Golzarri.
51. Alejandro Martínez.
52. Manuel Pelayo.
53. Luis Esteve.
54. Félix Gogenola.
55. Valentín Capelastegui.
56. José Otaola.
57. José Elguezábal.
58. Manuel Trueba.
59. Juan Larrinoa.
60. Fermín Apalategui.
61. Santiago Mostajo.
62. Alvaro Giorgetti.
63. José Neri.
64. Antoine Arnaldi.
65. Emiliano Alvarez.
66. Justiniano Andiarena.
67. José Urdangarín.
68. J. Menéndez Pinzález.
69. Justino Medina.
70. Severino Hevia.

Carreras de galgos

Las pruebas de anoche

La agradable temperatura de anoche y también un programa interesante llevaron al Stádium numeroso público. Las distintas pruebas respondieron más de lo que se esperaba y la afición salió satisfecha.

La carrera más importante, o sea, la de primera categoría, constituyó un buen "match" entre "Speeding Bird" y "Carasucia", aunque en todo el recorrido dominó el inglés. En realidad, los otros participantes desempeñaron un papel secundario.

Seguía en interés la gran carrera de fondo, sobre 900 yardas. A pesar de la distancia, la llegada resultó muy cerrada, que hubo necesidad de la fotografía para decidir varias posiciones. Triunfó "Campera II".

He aquí los resultados detallados:

Primera carrera (lisa), tercera categoría, 265 pesetas; 500 yardas.—1, "DANDY", de Miguel Brea; 2, "Chinito", de Alfredo Jiménez Orge, y 3, "Cocinera", de Amable Gómez. No colocados: "Española", "Mejías", "Buick II", "Ganadera" y "Tarzán II".

32" 3/5. 3 l., 2 l., 1 l.

Segunda (lisa), tercera categoría, 265 pesetas; 500 yardas.—1, "SILILLOS", de Medina-D'Harcourt; 2, "Honey", de Salvador Blázquez, y 3, "Airosa Cutlet", de Carmen Carenas. N. C.: "Pitonisa", "Fantomas", "Chelito II", "Chile III" y "Palomo III".

32" 1/5. 1/2 l., 1 l., 2 l.

Tercera (lisa), tercera categoría, 265 pesetas; 500 yardas.—1, "DORINA", de Luis Molinero, y 2, "Nena", de Emilio Sanz. N. C.: "Frescales", "Torera II", "Brisca", "Campesina" y "Arlequín".

33" 1/5. 2 l., 2 1/2 l., 3 l.

Cuarta (lisa), cuarta categoría, 280 pesetas; 900 yardas.—1, "CAMPERA", de Tomás Herrera; 2, "Sultana II", de Damián Sanz, y empatados para el tercer puesto "Ketty" y "Káiser", de Luis Pérez y Wenceslao Jiménez, respectivamente. N. C.: "Barquillera", "Valencia", "Sobeida" y "Zamorano".

60" 2/5. 1/2 l., cuello, empate.

Quinta (lisa), primera categoría, 390 pesetas; 500 yardas. — 1, "SPEEDING BIRD", de la señora de Rodríguez, y 2, "Carasucia", de José Angel Díaz. No colocados: "Pesomosca", "Raffles", "Gallito II" y "Tote Odds".

30" 4/5. 2 1/2 l., 3 l., 4 l.

Sexta (lisa), tercera categoría, 290 pesetas; 500 yardas.—1, "CUERPO GOMA", de Vicente de los Bois", y 2, "Tangerina", de Marí Rosa Carrillo. N. C.: "Alcobendas", "Cyrano", "Coca", "Lulú" y "Diamante".

32". 3 l., 2 1/2 l., 2 l.

Séptima (lisa), tercera categoría, 265 pesetas; 500 yardas. — 1, "DARLING II", de Blázquez - Sarmiento; 2, "Mangante", de Fresneda-Mayor, y 3, "Amiguete", de Blas Quintana. N. C.: "Diadema", "Escolta", "Vuluptuosa Cutlet", "Ligera VIII" y "Bola".

32" 2/5. 4 l., 3 l., 2 1/2 l.

Octava (vallas), segunda categoría, 370 pesetas; 500 yardas.—1, "GUERRA", de Romanita Ugena; 2, "Cascabel III", de José Luis Ruiz, y 3, "Bonita IV", de Hinojosa-Pozuelo. N. C.: "Caúca", "Carmela", "Musa", "Carabanchel" y "Galonera".

32" 2/5. Cuello, 6 l., 3 l.

* * *

La próxima reunión se celebrará el martes.

Natación

Los campeonatos castellanos

Como hemos anticipado, los días 6 y 7 del corriente, se celebrarán, en las Piscinas de La Isla, a las diez cuarenta y cinco de la noche, los Campeonatos de Castilla de natación de las categorías de "juniors" y neófitos, en las que participarán los Clubs Canoe, Lago, Tritó y Canoe Talavera.

El orden de pruebas es el siguiente:

Día 6.—1.ª 1.500 metros, libre. 2.ª, 100 metros, libre. 3.ª, 200 metros braza. 4.ª, 3 por 100 estilos. Relevos. 5.ª, Saltos de trampolín.

Día 7.—1.ª, 400 metros, libre. 2.ª, 400 metros braza. 3.ª, 100 metros espalda. 4.ª, 5 por 50 relevos, libre. 5.ª, Saltos de palanca. 6.ª, 4 por 200. Relevos.

Ya se han recibido las inscripciones de los Clubs participantes, que son muy numerosas, y entre ellas las del Canoe Talavera Club, que desplaza a esta capital una lucida representación.

El "match" España-Suecia

BARCELONA, 4.—En la piscina de Montjuich se ha celebrado el encuentro Suecia contra España..

100 metros libres.—1, Petterson (Suecia), en 1 m., 2 s. 9 décimas; 2, Sabater (Club Natación Barcelona), en 1 m., 5 s. 5 décimas; 3, Lepage (idem), en 1 m., 5 s. 9 décimas; 4, Carulla; 5, Ljungquist; 6, Brau; 7, Anderson.

La señorita Enriqueta Soriano hizo una exhibición de 100 metros braza, invirtiendo 1 m., 35 s. 4 décimas.

A continuación hubo una exhibición de salto de palanca y trampolín a cargo del saltador francés Rodiere.

Seguidamente se celebró el partido de "walter"-polo España-Suecia, que terminó con el triunfo de los españoles por 2 tantos a uno.

El partido resultó muy interesante El juego fué muy duro, sin violencias Los goles fueron marcados por Jiménez, uno en cada tiempo; el de los suecos lo marcó el extremo Lindzen.

El equipo español se alineó así: Cruells; Gamper, Borrás; Burull, Sabata, Jiménez II y Cabrejas.

El equipo sueco estaba constituído por Nauman; Person, Petterson; Berg, Svenson, Ladström y Lindzen.

Por los españoles estuvo muy bien el portero, que paró mucho y bien, y Cabrehas, que ganaba en limpieza y velocidad a su adversario. Los goles marcados por Jiménez lo fueron con vistosidad, y el "goal" de los suecos fué debido a una falta cerca de la meta española, segundos antes de terminar el partido. Tiró el castigo Lindzen, que no pudo ser detenido por Cruells.

Arbitró el señor Benecker.

Pugilato

Carnera, amonestado

ROMA, 3.—La Federación italiana de Boxeo se ha dirigido al boxeador Primo Carnera deplorando las declaraciones que éste ha hecho al desembarcar en Italia sobre supuestas irregularidades durante su combate con Joe Lewis que, según el comunicado de la Federación, son completamente fantásticas.

La Federación amenaza al boxeador Primo Carnera con medidas disciplinarias si repite declaraciones de esa índole.

PROGRAMA DEL DIA

Ciclismo

Prueba de neófitos de la S. C. Recreativa de la Ciudad Lineal. La salida a las siete de la mañana.

Prueba del Velo Club Portillo. La salida se dará a las siete de la mañana, en el paseo de Camoens.

Excursionismo

La S. C. Deportiva, a la Boca del Asno.

La Peña Badía, también a la Boca del Asno.

El Alpino, a Navacerrada.

La Unión Velocipédica Española, a San Rafael.

Peñalara, a Navacerrada.

La Gimnástica, a Saltos del Alberche.

La Gimnástica, a la Pedriza.

Pedestrismo

Carrera del C. D. Avance.

Pugilato

Cinturón de Madrid. A las seis de la tarde, en el campo de la Agrupación Deportiva Ferroviaria.

Macdonald pasará este mes en Escocia

LONDRES, 3.—El ex presidente del Consejo, Mr. Ramsay Macdonald, ha salido de esta capital con dirección a Escocia, realizando el viaje en avión. Tiene proyectado permanecer aquí durante todo el mes de agosto.—**United Press.**

✝

Rogad a Dios en caridad por el alma de

D. JOSE MARIA ALVAREZ CASUSO

CAPITAN DE AVIACION

que falleció víctima de accidente de aviación en el aeródromo de Los Alcázares

EL DIA 2 DE AGOSTO DE 1935

R. I. P.

Su esposa, doña Pilar Castells Magdalena; sus hijos, Pilar y José Ignacio; su madre, doña Herminia Casuso, viuda de Alvarez; su hermano, don Rafael; sus padres políticos, don Manuel Castells y doña Pilar Magdalena; hermanos políticos, primos, tíos y demás parientes

RUEGAN a usted le encomiende en sus oraciones y asista a la conducción del cadáver, que tendrá lugar hoy, día 4, a las cuatro de la tarde, desde el Hospital militar de Carabanchel al cementerio de Carabanchel, por lo que le quedarán agradecidos.

No se reparten esquelas.

DE EXTRANJERO

Europa

KAUNAS, 3.—En una discusión sobre la oportunidad de modificar la ley electoral en Klaipeda, ha triunfado el punto de vista del ministro de Negocios extranjeros de no hacer modificaciones esenciales.

Contrariamente a ciertas noticias, no se privará a los nacionalsocialistas del derecho al voto.

KIEL, 3.—Los barcos de guerra finlandeses que se encontraban en este puerto desde el miércoles, han zarpado esta mañana al amanecer con rumbo a Libau.

LA HAYA, 3.—El presidente del Consejo de ministros, señor Colijn, ha pronunciado esta mañana un discurso que ha sido retransmitido por "radio" a todo el país.

En su discurso el jefe del Gobierno ha puesto de relieve la solidez de la moneda holandesa que el Gobierno está decidido a mantener sobre la paridad oro.

LONDRES, 3. — Según una información de la Agencia Exchange, reina gran agitación entre los obreros negros de las minas de cobre de la Rodesia septentrional. Las autoridades han pedido refuerzos de policía.

Han sido detenidos una serie de agitadores y se han enviado destacamentos de tropas a los distritos interesados.

La información oficial sobre los incidentes del mes de mayo, en el curso de los cuales fueron muertos por la Policía catorce negros, no ha contribuído apenas a calmar los ánimos.

PARIS, 3.—Un tren de mercancías ha chocado anoche en la estación de Anemasse con el rápido París-Evian. Veintiocho personas han resultado heridas.

PARIS, 3. — Un portavoz del Quai d'Orsay ha manifestado que la razón por no haber condecorado al presidente Benavides, del Perú, con la Gran Cruz de la Legión de Honor, al mismo tiempo que a los presidentes de Argentina, Brasil y Chile, se ha debido al hecho de que ya posee dicha condecoración, y no a que no se estime en todo su valor la contribución del Perú en la solución pacífica del conflicto del Chaco.—**United Press.**

Laval llegará hoy a París

Se anuncian otros veinte decretos leyes de reducciones

PARIS, 3.—Mañana domingo, por la tarde, se espera en esta capital la llegada del presidente del Consejo, Pierre Laval, procedente de Ginebra, de donde saldrá por la mañana, haciendo el viaje por carretera.

Es muy posible que el Consejo que se proyectaba celebrar el próximo martes, sea aplazado hasta finales de semana.—**United Press.**

Más decretos leyes

PARIS, 3.—El Consejo de ministros que se reunirá el martes bajo la presidencia del Jefe del Estado, examinará no menos de veinte nuevos decretos-leyes destinados a la reducción de los gastos de subsistencia.

Periodista alemán fallecido

PARIS, 3.—Los periódicos publican la semblanza de la personalidad del periodista alemán Hellmuth von Gerlach, fallecido anoche en París.

Se había refugiado en Francia desde el advenimiento del nacionalsocialismo en su país. Había sido redactor jefe del "Welt am Montag". Notorio pacifista y partidario del acercamiento franco-alemán, fué diputado al Reichstag y jefe de la sección alemana de la Liga de los Derechos del Hombre.

Sus bienes y los de su familia habían sido decomisados en Alemania al marchar al extranjero. Millares de desterrados le deben su seguridad y sus medios de existencia.

Su muerte parece natural; pero—dice el "Petit Journal"—como su cabeza había sido puesta a precio por el Gobierno "nazi", se practicará la autopsia Contaba sesenta y nueve años.

Los primeros exámenes de los doctores permiten creer que el mencionado periodista ha fallecido a consecuencia de una embolia.

Entierro del príncipe ruso M'Divani

Se ha hecho en Gerona, pues su país no admite el traslado por tratarse de un noble

Mejora, dentro de la gravedad, la dama también víctima del accidente

GERONA, 3. — Según manifestó el médico que ha asistido a la señora víctima del accidente que costó la vida al príncipe Alexis M'Divani, ésta resulta ser la esposa de un afamado financiero austríaco, cuyo nombre no ha querido facilitar. La noticia del accidente ha sido comunicada al esposo de la herida y se espera su llegada de un momento a otro.

Se ha sabido que inmediatamente de ocurrido el accidente una hermana del príncipe ruso fallecido se personó en Aubons y quiso incautarse del cadáver y de dos maletas que iban en el coche. Una de estas maletas contenía una importante cantidad en billetes y en metálico, la mayor parte de ello en moneda extranjera. La otra maleta contenía documentos y una pistola ametralladora.

El Juzgado se opuso a que se incautase de ambas cosas, y entonces la persona en cuestión se pasó toda la noche en el cementerio de Aubons custodiando el cadáver de su hermano y las referidas maletas. Por cierto que, no habiendo en el cementerio lugar adecuado para depósito de cadáveres, el del príncipe Alexis hubo de quedar toda la noche en el suelo y a la intemperie. Finalmente, del Juzgado de Gerona llegó la autorización para proceder al levantamiento y traslado del cadáver a Palamós.

Esta tarde, en este último pueblo, se ha verificado el entierro del príncipe Alexis, puesto que, aun cuando se había solicitado permiso para su traslado a Rusia, no ha podido accederse a ello por no permitirlo las leyes rusas, dado el carácter de noble que tenía el finado.

La herida, dentro de la gravedad de su estado, ha experimentado una ligera mejoría.

Causante de un accidente detenido

GERONA, 3.—Esta tarde han sido detenidos cerca de Figueras los dos ocupantes del autocamión causante del accidente ocurrido ayer tarde en las inmediaciones de Gerona, en el que resultaron muertas, carbonizadas, tres personas. Los dos detenidos quedaron incomunicados en la cárcel de Figueras y serán trasladados a Gerona.

Tres heridos en vuelco

VIGO, 3.—Esta mañana, cuando se dirigía a La Guardia para esperar al señor Lerroux el presidente del partido radical de Villagarcía, don Serafín Ameiceiras, acompañado de don Casiano Arias y don Mario Iglesias, al llegar el coche que les conducía al lugar llamado Quintela, en la carretera de Redondela a Porriño, a causa de un falso viraje, el vehículo dió una vuelta de campana y cayó por un barranco de seis metros de altura. Resultaron gravemente heridos los señores Ameiceiras y Arias, y levemente el señor Iglesias. Fueron trasladados a Villagarcía. El coche quedó destrozado.

DE PROVINCIAS

Aragón

ZARAGOZA, 3.—Don Marino Gouzueta, abogado del Estado, fué conminado por un anónimo a depositar en determinado sitio mil pesetas en un sobre, bajo amenaza de muerte. Se montó un servicio de vigilancia que dió por resultado la detención de Aurelio Pozo Asensio, autor del anónimo.

Levante

ALICANTE, 3.—Un recluso de la prisión provincial agredió, produciéndole una herida de navaja en un muslo, al practicante del Cuerpo de Prisiones don Ramón Soler, de setenta y un años, cuando éste pasaba visita. Al intervenir el oficial señor Perea fué igualmente agredido por el recluso, que le produjo dos heridas en la espalda. El agresor había solicitado ingresar en la enfermería para comer ración especial, y el señor Soler, no hallando justificada la pretensión, dijo al recluso que esperase la llegada del médico.

ELCHE, 3.—Han sido multados los siguientes dueños de huertas y palmeras por talas efectuadas sin autorización oficial; Bárbara Agulló, por talar 54, multa de 13.554 pesetas; Ramón García, por talar dos palmeras, 504 pesetas, y Joaquín Mesán, 2.020, por talar ocho palmeras.

NOVELDA, 3.—En la carretera de la estación, un camión guiado por Francisco Pérez Roig atropelló a la niña Concepción Soria, de nueve años, que falleció tres horas después.

—Debido al excesivo calor reinante, se ha quemado gran cantidad de la cosecha de uva.

ALICANTE, 3.—José Gallardo Navarro, vendedor ambulante, agredió de un garrotazo en la cabeza a Gabriel Alonso Ponce cuando éste pasaba por la calle de Alvarez. Ponce disparó dos tiros de pistola; pero no hizo blanco, y se dió a la fuga. Gallardo le invitó a que disparase aún y aún se libró de dos nuevos balazos. Gallardo, creyendo que no tenía más cápsulas, invitó de nuevo a Ponce que disparase otro tiro. El disparo le produjo una herida en el pecho, sin orificio de salida, calificada de gravísima. Entre ambos sujetos había antiguos resentimientos por cuestiones íntimas.

VALENCIA, 3. — Ha sido detenido Hans Wagner, de nacionalidad checoslovaca, qce se hacía pasar como policía internacional. Se trata de un famoso estafador.

Vizcaya

BILBAO, 3.—Se ha firmado el acta de cesión gratuita al Estado, por parte del Ayuntamiento, de los terrenos para construcción de un edificio destinado a Gobierno civil de Vizcaya.

—En el término municipal de San Salvador del Valle fué cortada la línea eléctrica servida por la Hidroeléctrica Ibérica. Han desaparecido 140 metros de hilo.

Al efectuar sus compras haga referencia a los anuncios leídos en EL DEBATE.

CINEMATOGRAFOS Y TEATROS

Greta Garbo en Austria

SALZBURG, 3.—La famosa estrella de la pantalla, Greta Garbo, se espera que visitará esta ciudad para asistir al festival de Salzburg, que comienza próximamente.

Greta Garbo ha sido invitada por el famoso director de escena Max Reinhardt, de quien será huésped en el castillo de Leopold Skaron, cerca de esta ciudad.—**United Press.**

GACETILLAS TEATRALES

Victoria

Miércoles noche, Manuel París presentará **"El misterio de la 5.ª Avenida"**. 2' 35" horas de comedia moderna. Suceso mundial, novedad, misterio, comicidad.

Cartelera de espectáculos

PARA HOY

TEATROS

FUENCARRAL. — (Gran compañía lírica.) 4,15: "La alegría de la huerta" y "Los claveles"; 6,45: "La del manojo de rosas", por Felisa Herrero y Manuel Llamas; 10,45: "La alegría de la huerta" y "Los claveles", por Felisa Herrero. En breve, "La chulapona", por Felisa Herrero. (14-11-34.)

IDEAL. — (Compañía Sagi-Vela.) 4,30: "El ama"; 7 y 11: "La chiquita Piconera". Exito definitivo. (3-8-35.)

PARDIÑAS.—6 tarde: "La alegría de la huerta". Butaca, 0,75; general, 0,30. 7,15 y 10,45: "La chulapona". Butaca, 1 peseta; general, 0,50. (1-4-34.)

RIALTO. — (Teléfono 21370. Compañía Martí-Pierrá.) 6,45 y 10,45: la interesante comedia "El amor vela" (adaptada al castellano por A. Palomero. Despedida de la compañía).

SALON DEL CINEMA EUROPA. — (Compañía de Ricardo Lahoz.) 7 y 10,45: "Aquí manda Narváez". (Gran éxito.) (26-6-35.)

PLAYA DE MADRID. — Combata el calor pasándose el día en la playa. Gran restaurant, tes. Almuerzo, ocho; comidas, diez. Autobuses: Dato, 22.

VISITAD Exposición permanente de la Construcción. Carrera San Jerónimo, 32. Entrada gratis.

CINES

ACTUALIDADES. — (Refrigerado.) 11 mañana a 1,30 madrugada, continua. Butaca, 1,50. "A través de la India" (documental, en español), Revista femenina, "El campeón de pega" (por Buster Keaton y su familia), Noticiarios comentados en español. Lunes, 2 tarde, nuevo programa.

AVENIDA.—4,15, 6,45 y 10,45: "La sombra misteriosa" (segunda y última jornada). (31-7-35.)

BARCELO. — 6,45 (salón refrigerado), 10,45 (gran terraza): Joan Crawford en "Así ama la mujer", y Stan Laurel y Oliver Hardy en "Con la música a otra parte". (16-3-35.)

CAPITOL.—(Tel. 22229.) Una gran película, una atmósfera fresca. 6,45 y 10,45: Sylvia Sidney en "Sola con su amor" (Jennie Gerhardt). (3-8-35.)

CARRETAS.—Continua de 11 mañana a 1 madrugada. Butaca, 1,50. Interesantísimo programa doble: "Mis labios engañan" (Lilian Harvey) y "El cofre misterioso" (película de aventura y misterio; nueva copia en español). Lunes, cambio de programa. (14-3-34.)

CINE GENOVA. — (Teléfono 34373.) 4,30: "Calles de Nueva York" (gran risa); 6,30 y 10,30 (programa extraordinario "Metro"): "Calles de Nueva York" (Buster Keaton) y "Asesinato en la terraza" (Myrna Loy y Warner Baxter).

CINE MADRID.—6,45 y 10,45: "La ciudad de cartón" y "Veinte millones de enamoradas". (1-4-34.)

CINE DE LA OPERA.—(Teléf. 14836.) 4,45, 6,45 y 10,45: "¿Qué hay, Nellie?" Lunes, 6,45 y 10,45: "Dedé". (21-5-35.)

CINE DE LA PRENSA.—(Tel. 19900.) 4,45, 6,45 y 10,45: "Paso a la juventud". Lunes, 6,45 y 10,45: "Reunión". (23-11-35.)

CINE VELUSSIA.—(Refrigerado. Temperatura de la sala, 20°). Sesión continua. "Madres del mundo" (butaca, 1,50).

CINEMA ARGUELLES. — (Teléfono 35.155.) 4,45, 6,45 y 10,45: "La dolorosa". (25-12-35.)

CINEMA CHAMBERI. — (Precios de verano.) A las 4,30 (niños, 0,50 y 0,75): "Fra Diávolo" (en español, por Stan Laurel y Oliver Hardy), y otras. A las 7 y 10,45: "Fra Diávolo" (en español, por Stan Laurel y Oliver Hardy) y otras.

FIGARO. — (Refrigerado. Tel. 23741.) 6,45 y 10,45: "Enemigos leales" y "Sombras del presidio". (30-7-35.)

JARDIN DE PROYECCIONES. — 8,15 (sillas, 0,60; butacas, 0,80), 10,50 (sillas, 1; butacas, 1,50): "Casada por azar" (por Carole Lombard y Clark Gable). Lunes: "Un par de tios", por W. C. Sieles y Baby Leroy. Jueves, Trude Marlen y Willy Frits en: "Déjame quererte". (20-2-34.)

MADRID-PARIS.—(Refrigerado.) Continua desde 11 mañana. Grandioso éxito: "El emperador Jones" (según la obra de Eugene O'Neill, por Paul Robeson). Lunes, 11 mañana, estreno: "Ahí va la liebre" (por el inteligente perro Wild Boy). (30-7-35.)

PALACIO DE LA MUSICA.—(Teléfono 16209.) 4,45, 6,45 y 10,45: "Duro y a la cabeza". (31-7-35.)

PANORAMA.—Continua de 11 mañana a 1 madrugada. Butaca, 1,50. Revista Paramount, número 47. "El cohete fantasma", "Las cinco gemelas Dionne", Revista femenina y "Demasiada música". Lunes, 2 tarde, nuevo programa.

PLEYEL CINEMA. — (Refrigerado.) Continua desde las 4,15: "Una noche en el Gran Hotel" (Martha Eggerth) y "Hoy o nunca", (Jan Kiepura). Butaca, 1,50. Lunes: El misterioso señor X" y "Yo no quiero irme a la cama". Butaca, una peseta (26-9-33.)

PROGRESO.—4,15, 6,45 y 10,45: "La vuelta del perseguido" y "Mía serás". Cambio de programa lunes y viernes. (3-7-35.)

PROYECCIONES. — (Salón.) Precio único, una peseta. 4,45, 6,50 y 10,50: "Escándalos romanos" (por Eddie Cantor). Lunes, precio único, una peseta. 6,50 y 10,50: "Guerra de valses", por Renate Muller y Willy Frits. Próximo jueves, Martha Eggerth en "La princesa de la Czarda". (26-10-34.)

ROYALTY.—(Teléfono 34458.) 4, 6,45 y 10,45: "La traviesa molinera" y "Dos mujeres y un don Juan". Enorme éxito. (9-2-34.)

SAN CARLOS.—(Clima de montaña, una temparatura deliciosa y una gran película.) A las 4,30, 6,45 y 10,45: "La hermana San Sulpicio", por Imperio Argentina y Miguel Ligero. (20-10-34.)

SAN MIGUEL.—10,45 (terraza): "Bolero". (4-4-35.)

TIVOLI.—A las 4,30, 6,45 (salón, precios populares). A las 10,45 (terraza): "Buenos días", por Imperio Argentina, y "Tratado secreto", por Tania Fedor. (18-9-34.)

PARA MAÑANA

TEATROS

FUENCARRAL. — (Gran compañía lírica.) 6,45: "La alegría de la huerta" y "Los claveles"; 10,45: "La del manojo de rosas", por Felisa Herrero y Manuel Llamas. (14-11-34.)

IDEAL.—(Compañía Sagi-Vela.) 7 y 11: "La chiquita Piconera". Exito clamoroso. Butacas, 3 y 2 pesetas. (3-8-35.)

PARDIÑAS.—7 tarde: "El puñao de rosas"; 8,15: "El santo de la Isidra". Butaca, 0,75; general, 0,30. 10,45: "La chulapona". Butaca, 1 peseta; general, 0,50. (1-4-34.)

CINES

AVENIDA.—6,45 y 10,45 (estreno): "Estigma libertador" (butaca, 1,50).

BARCELO. — 6,45 (salón refrigerado), 10,45 (gran terraza): "Un aventurero audaz" (prodigiosas aventuras detectivescas del capitán Drummont). (22-6-35.)

CINE GENOVA. — (Teléfono 34373.) 6,30 y 10,30 (programa extraordinario "Metro"; butacas y sillones, una peseta): "Besos al pasar", por Robert Montgomery y Conchita Montenegro, y "La llama eterna" (un "film" bellísimo, por Norma Shearer y Fredich March).

CINE VELUSSIA.—(Refrigerado. Temperatura de la sala, 20°). Sesión continua. "Una hora contigo" (butaca, una peseta). (16-10-32.)

CINEMA ARGUELLES. — (Teléfono 35155). 6,45 y 10,45: "Deslices". (20-2-35.)

CINEMA CHAMBERI. — (Precios de verano.) A las 7 y 10,45: "Capturados" (por Leslie Howard y Douglas Fairbanks, Jr.) y otras. (2-10-34.)

FIGARO. — (Refrigerado. Tel. 23741.) 6,45 y 10,45: "La mina fantástica" (Richard Arlen) y "Bajo presión" (Victor Mclaglen y Edmund Lowe).

PALACIO DE LA MUSICA.—(Teléfono 16209.) 6,45 y 10,45: "Campeón ciclista" (por Joe E. Brown, "Bocazas").

PROGRESO.—6,45 y 10,45: "Fascinación". (Cambio de programa lunes y viernes; butaca, una peseta). (10-7-35.)

ROYALTY.—(Teléfono 34458.) 6,45 y 10,45: "Una de miedo", "Una de fieras" y "Yo he sido espía" (éxito enorme). Todas las localidades, una peseta. (30-1-34.)

SAN CARLOS.—(Refrigeración racional, temperatura suave y fresca.) A las 6,30 y 10,30: "Mi vida entera", un "film" de la vida moderna, y "Su noche de bodas", por Imperio Argentina.

SAN MIGUEL.—10,45 (terraza): "Déjame soñar". (14-6-35.)

TIVOLI.—A las 6,45 (terraza): "Volando hacia Río Janeiro", con la célebre danza la "Carioca", y "La cucaracha" (precioso tecnicolor). (15-1-35.)

* * *

(El anuncio de los espectáculos no supone aprobación ni recomendación. La fecha entre paréntesis al pie de cada cartelera corresponde a la de la publicación en EL DEBATE de la crítica de la obra.)

OTRA VEZ EN MADRID

Eso de que las esposas de los empleados se vayan con los niños a veranear a un pueblecito de la Sierra o a una playa cualquiera mientras el pobre marido se queda en Madrid, pasando penalidades, tiene sus encantos y grandes ventajas... para el pobre marido.

Mientras los niños y la esposa—a la que muchos descarados que llevan más de quince años de matrimonio llaman «doña Perpetua»—están de veraneo, el pobre marido puede dormir sin que le molesten, se libera del clásico—eso dicen—cocido, puede ir al café sin que su cónyuge imite a Chapaprieta, y le hable de *restricciones*, y hasta se permite el lujo de fumarse un cigarro puro de vez en cuando. Vida de hombre rico. Luego, cuando llegue el otoño, un señor irá todos los días a su casa, y le dirá que no puede dar más plazos, que todos ponen la misma excusa y que tiene que hacer unos pagos. Pero de aquí a octubre...

Ayer por la mañana, recibió don Manuel carta de su esposa, en la que le decía que fuese a determinado comercio de tejidos y comprase unas telas para hacer trajes a los chicos, otras para las chicas, tres para ella, unos delantales de cocina para las muchachas y un tapete.

El pobre marido entró en la tienda que su esposa le indicaba y pidió ayuda a uno de los dependientes.

—Yo no entiendo de estas cosas, señor, pero es un encargo de mi señora y quiero cumplirlo. Si usted no me guía haré todo mal. Yo le suplico...

—No faltaba más, caballero. Deme la lista y tendré mucho gusto en servirle.

—Muy agradecido. Esta tarde, a las dos, me voy en el tren. Cuando mi señora vea que he hecho todo lo que me encarga, se pondrá muy contenta. Se lo agradezco a usted mucho.

—Además, caballero, su señora no tendrá queja. Venga por aquí.

Cuando salió de la tienda, don Manuel llevaba 118 pesetas menos, y un paquete muy voluminoso.

A las dos de la tarde subió al tren y a las cuatro y media llegaba al pueblo donde estaban su esposa y sus niños. No se había dado cuenta de que había llegado al punto de destino hasta el momento en que el convoy iba a arrancar. Cogió su equipaje y descendió cuando ya el tren estaba en marcha. No le esperaban y tuvo que hacer solo el camino de la estación al pueblo.

Su esposa le recibió con más afecto que otras veces.

—Menos mal, Manuel. Veo que te has acordado de mis encargos.

—En cambio, tú no te has acordado de mandar a la estación a una muchacha para que me llevara todo esto. ¡Con lo que pesa el paquete!

—¡No te pongas así, hombre! Vete a ver a los chicos. Están jugando con los niños de Rodríguez en el jardín de las de González.

Salió don Manuel para ir a ver a sus chicos. No había andado diez metros, cuando le detuvo un grito de su esposa. Oyó un «Manuel» angustioso y volvió sobre sus pasos precipitadamente. ¿Qué sucedería?

Vió a su esposa hecha un basilisco:

—¿Qué has traído, Manuel?

Sobre la mesa había una alfombra de poco precio y un plumero. Don Manuel, muy apurado, cayó en la cuenta de lo que había sucedido:

—Al ir a bajar del tren me he equivocado y he cogido un paquete que no era el mío.

A las seis de la tarde don Manuel, que había ido al pueblo a pasar los días, volvía a Madrid en un mixto.

Joven muerta por una camioneta

En las primeras horas de la mañana de ayer una camioneta, que se dió a la fuga, atropelló y causó la muerte, en la Cuesta de Claudio Moyano a Josefa Rodríguez Pulido, de diecisiete años, natural de Oropesa (Toledo). Prestaba servicios como sirvienta en la calle de Bustamante, 14. A las seis y cuarto se presentó en la Comisaría del Congreso Valentín González Montijano, de treinta y un años, domiciliado en Cáceres, número 7, segundo, chófer. Dijo que él era el conductor de la camioneta que había atropellado a Josefa. El hecho ocurrió de siete a siete y media de la mañana, cuando él conducía la matrícula de Madrid número 51.150. Después de prestar declaración, con el correspondiente atestado, fué puesto a disposición del Juzgado de guardia.

Agredido al ir a cobrar una cuenta

Martiniano Martín Rodríguez, que iba a cobrar una cuenta a Víctor Cabrera, encargado de unas obras en la calle del Olivar, fué agredido a palos por éste y su hijo. Sufre lesiones de pronóstico reservado. Los agresores se dieron a la fuga.

Heridos en accidente

Cuando iba montado en una bicicleta Emilio Fernández Calzada, de diez y nueve años, domiciliado en la calle de Emilio Raboso, número 6 (Puente de Vallecas), arrolló a Frutos Prieto Prieto, de nueve años, que vive en la calle de Francisco Apañel (Cerabanchel Bajo). Ambos cayeron al suelo y fueron asistidos en la Casa de Socorro del distrito de la Latina, de lesiones de pronóstico reservado el ciclista y de lesiones leves Frutos.

Los teléfonos de EL DEBATE son: 21090, 21092, 21093, 21094, 21095 y 21096

ULTIMA HORA

El señor Echeguren elogia a la fuerza pública

El subsecretario de Gobernación manifestó de madrugada a los periodistas que acababa de regresar de Vitoria, donde asistió a la inauguración del Sanatorio Antituberculoso de Leza. Con este motivo, dedicó grandes elogios a la labor que realiza la Comisión gestora de aquella capital, que ha inaugurado en poco tiempo varios establecimientos benéficos y realizado obras de gran utilidad para la región. Agregó que esta tarde había coincidido en Vitoria con el señor Rocha, quien le anunció que estaría en Madrid para asistir al próximo Consejo.

Dió cuenta después del viaje a Galicia del señor Lerroux, diciendo que había sido aclamado por el público, tanto en Pontevedra como en los pueblos por donde había pasado.

Por último, se refirió a la nota facilitada por la noche en la Dirección de Seguridad, y dijo que la Policía había hecho importantes detenciones de elementos que intentaban manifestarse. Ello demuestra que las precauciones tomadas eran necesarias, ya que se conocía el propósito de producir algaradas, sin otro fin que el de justificarse ante sus dirigentes. Los elogios que en repetidas ocasiones ha dedicado a la fuerza el señor Portela son, como se ve, justificadísimos, ya que viene realizando una gran labor, sin necesidad de usar de la violencia ni disparar un solo tiro. Las precauciones—terminó diciendo—continuarán, por si lo que intentan los elementos extremistas es producir desórdenes en días sucesivos, creyendo que no se está vigilante.

La charlotada de anoche

Anoche celebróse en la Monumental la charlotada de turno, con variadísimo programa.

Anuncióse una competencia de rejones que ganó el portugués Simao da Costa, que tras rejonear lucidamente, mató recibiendo a estoque con aplauso general. Y fué derrotada la rejoneadora Luisa Paramount, que vió su becerro retirado al corral.

Las señoritas toreras Mary Gómez y Blanca del Rocío lucharon briosamente a ver quién lo hacía peor, y tras muchos pinchazos... quedaron empatadas.

Los que sí escucharon justas palmas fueron Lerín y el Guardia torero, que ejecutaron graciosísimos trucos, arrancando francas carcajadas.

La parte de concierto gallega y aragonesa prolongó la velada entre palmas de los espectadores.

C.

El vuelo Moscú-San Francisco

LENINGRADO, 3.—Los aviadores soviéticos que intentaban realizar el vuelo hasta San Francisco, volando sobre el Polo Norte, aterrizaron en el aeródromo inmediato a Leningrado a las diez y veintidós de la noche, hora de Moscú, después de haber permanecido en el aire diez y seis horas y veintidós minutos.

El anuncio oficial de que el vuelo

Suplemento extraordinario

EL DEBATE

Domingo 4 de agosto de 1935

CINCO EDICIONES DIARIAS

Apartado 466.—Red. y Admón., ALFONSO XI, 4.—Teléfonos 21090, 21092, 21093, 21094, 21095 y 21096

Ibiza conmemora esta semana el VII Centenario de la Reconquista

Guillermo de Montegrí solicitó de don Jaime el Conquistador la cesión de la isla. Los sarracenos rindieron la plaza el 8 de agosto de 1235. La expedición atacó con un fundíbulo y un trabuquete. La principal mezquita se convirtió en catedral cristiana dedicada a Santa María

LAS CARTAS DE FRANQUICIAS, INDICE DEL SENTIDO SOCIAL DE LOS CONQUISTADORES

"Llevad vos la capa al coro..."

No siguió Jaime I el Conquistador su primer propósito, expuesto en las Cortes de Barcelona, de acudir personalmente a la conquista de todo el grupo balear. Impidióselo tal vez la desbandada motivada por la peste, luego de ocupada la ciudad de Mallorca. Acaso también el deseo de no retardar más el regreso a sus estados, transcurridos ya catorce meses en aquella isla. Lo que aparece manifiesto es que no sería por falta de interés en el empeño, respecto a Ibiza, pues en octubre de 1231, no lograda todavía la total reducción de los moros mallorquines, ni anexionada aún la segunda isla balear, hizo donación de Ibiza y Formentera a sus deudos el infante de Portugal don Pedro (hijo del rey Sancho I), y Nuño Sans, conde del Rosellón, para que dentro de dos años las rescataran del poder de la morisma.

No surtió efecto esta carta real, y otros planes, en particular el de conquista de Valencia, continuaron retrayendo a don Jaime de su proyectada expedición a nuestras islas. Por fortuna, a poco vino a iniciarla de nuevo el Sacrista de Gerona y Arzobispo electo de Tarragona, Guillermo de Montgrí, que había ya tomado parte en la conquista de Mallorca. Acompañado de su hermano Bernardo de Santa Eugenia, lugarteniente real en Mallorca, presentóse a don Jaime, hallándose en Alcañiz la Corte, y pidióle la cesión de Ibiza, para conquistarla. Complacido el rey, en escritura firmada en Lérida el 7 de diciembre de 1234, otorgóle Ibiza y Formentera en feudo, según las costumbres de Barcelona, con donación perfecta y toda suerte de pertenencias y jurisdicciones, reservándose sólo la potestad sobre el castillo y demás lugares fortificados y el derecho de paz y guerra, y exigiendo la prestación de homenaje siempre que el dominio de las islas pasase a personas de estado seglar.

Solicitaron seguidamente asociarse a la cruzada los citados infantes de Portugal y conde don Nuño, y en abril de 1235 extendieron los tres, en Tarragona, una escritura de concordia, sintetizada en los siguientes pactos: Ocupada la isla, dotarían en ella una iglesia parroquial en honor de Dios y de la Virgen María. Dividiríanse la villa y el castillo por partes iguales, y lo restante del territorio, en proporción al número de combatientes que cada cual aportaría. Recibirían, el infante y el conde, sus porciones como feudatarios del Sacrista, debiéndole en todo momento homenaje y fidelidad.

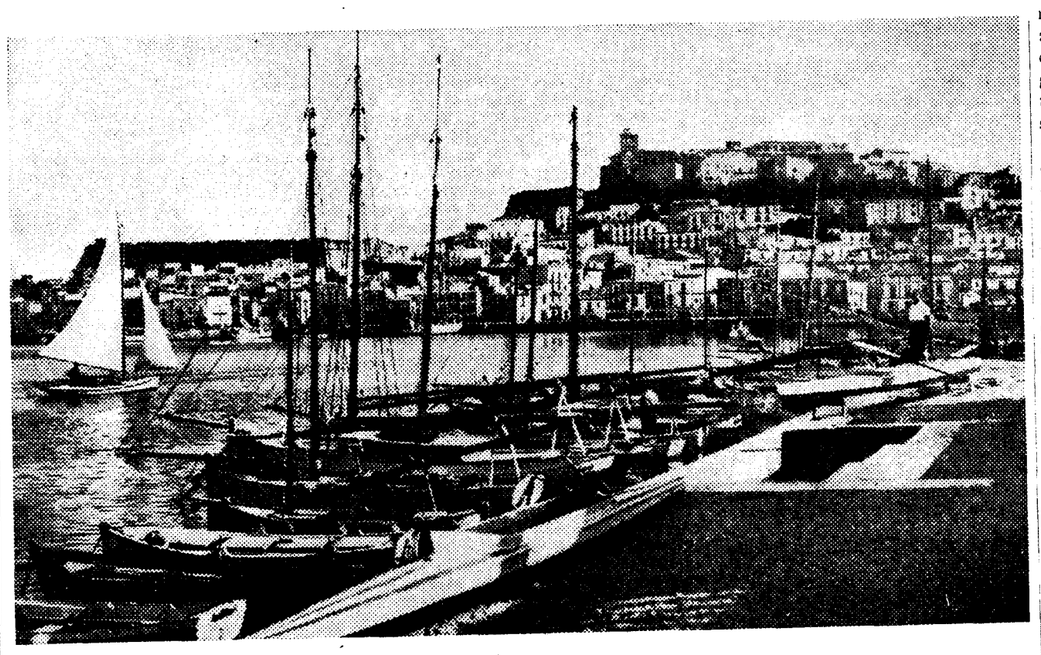

Vista de la ciudad de Ibiza

Reunióse la expedición, al parecer, en el puerto de Barcelona, desconociéndose sus fuerzas y la fecha de arribo a nuestras costas. Según la crónica del rey, tomó tierra la hueste sin ser hostilizada. Llegaron al puerto, establecieron el campamento y comenzó el sitio. Pronto entraron en juego un fundíbulo y un trabuquete de que se había provisto el Sacrista, disparando el primero contra la villa, defendida por tres cercas, y el segundo, de mayor alcance, contra el castillo. Al ver que se agrietaba el muro exterior por la acción del fundíbulo, emprendiéronse cavas para completar su ruina. Y hostilizando, primero con menudos combates, armóse toda la hueste al llegar la hora del asalto general, en que fué tomada la primera cerca del muro de la villa, donde penetró delantero el leridano Juan Xico (que ya se había distinguido en el sitio de Mallorca). Desanimáronse los sarracenos con tal pérdida y movieron plática de rendición, entregando la villa y el castillo, sin que el trabuquete hubiese lanzado sobre éste diez piedras. Era el 8 de agosto de 1235, día de San Ciriaco, mártir. La obra de redención balear quedaba completa.

La cruzada de Pisa

Resalta que en la anterior cruzada pisano-catalana del año 1114 (fulminante y transitoria, al parecer, simple operación de castigo ante las depredaciones del pirataje balear, sin plan ni propósito de ocupación permanente), con tan superiores fuerzas de ataque, fuese mucho mayor la resistencia. Quinientas eran las velas. Pocos días después de San Juan Bautista dieron vista a Ibiza, "con sus puertos y ensenadas, con sus feraces llanuras circuidas de pedregosos cerros; con su fuerte ciudad de triple recinto, cuyos muros, guarnecidos de doce torres, ceñidos de foso excavado en la peña e inundado por el agua de cercanas lagunas, distaban entre sí dos tiros de saeta. Al nocturno desembarco no se opuso resistencia, sino clamoreo y ruido de trompetas y bocinas por ambas partes. Al otro día acampan los cristianos; llueven desde la plaza proyectiles, aventúrase alguna salida, trábanse escaramuzas, alcanzan a las naves los disparos de la ciudad y a la ciudad los de las naves. Arrímanse a la muralla ingenios y arietes para batirlas y escalas para el asalto; al nivel de los sitiados adarves álzase sobre ruedas una móvil fortaleza para atacarlos por arriba, mientras avanzan hasta el pie los combatientes al abrigo de la testudo, a cuyos repetidos golpes se derrumba, haciendo retemblar el suelo, la robusta torre, y penetrando por la amplia brecha los cristianos, se apoderan del primer recinto. Era el 21 de julio, fiesta de San Víctor el de Marsella, y el 28, al cumplir la octava, rendidas otras dos torres, es allanada la segunda cerca. Estréchase el sitio alrededor del alcázar, redoblan las máquinas sus baterías, y al cabo, herido en la garganta el jefe de la defensa (Abul-Manzor le llama el cronista, añadiendo que era el segundo después del rey y cruel renegado, natural de Gerona), entrégase a discreción, y el día de San Lorenzo, 10 de agosto, se enarbolan con tres salvas de clarines los estandartes de la Cruz. A la toma siguió la demolición de las fortalezas y la libertad de los cautivos, traídos de acá y allá en cien excursiones de los infieles corsarios. Copiosa fué la presa: había empezado desde el desembarco y continuado durante el sitio de la ciudad el merodeo de las campiñas, y guardando cada cual los despojos como pudo, partieron diez o doce días después para Mallorca."

Pudo influir en esa mayor facilidad de la última conquista el no haber vuelto tal vez los muros de la villa, arrasados por los de Pisa, a su pristino vigor. "Al ver que se agrietaba "el vil muro"..., léese en la relación del rey don Jaime, anteriormente citada. Y mayormente el hecho (tradicional y con graves indicios documentales) de que un hermano del gobernador o jeque moro, en venganza de haberle robado éste su esposa, diera entrada a los sitiadores en el segundo recinto, previo oculto trato, cuando más empeñado se hallaba el asalto descrito en la crónica del rey.

Embate secular

Más difícil vino a resultar, sin duda, el mantenimiento de la conquista cristiana. Siglos y siglos de vivir duro y agitado, de eterno y afanoso combatir. Sólo al abrigo de los muros gozábase

Santa María Mayor o de las Nieves, Patrona de Ibiza y titular de su primera iglesia (hoy Catedral), que celebra el VII centenario de su fundación. La presente imagen es debida al escultor catalán Adrián Ferrán, en 1819

de seguridad, y no completa, que las naves turcas, en los días de Barbarroja y Dragut, llegaron con frecuencia al ataque del recinto amurallado, colocando los tiros de sus bombardas en la iglesia mayor y en la Almudaina, puntos dominantes de la escarpada villa. El arrabal de la marina, repetidamente asaltado, conoció jornadas tan luctuosas como la del 6 de agosto de 1578, en que fueron hechas cautivas ciento veinte personas. Y no hubo cala que no fuese visitada por las naves enemigas; llanura que no se viera de pronto sorprendida por la sangrienta algarada de fieros invasores; caserío, por apartado y recóndito que se mirara, que no temiese el asalto del feroz bereber. Se combatió en tierra, en lucha continua y desesperada. Hasta el siglo XIX permanecieron nuestros campesinos organizados en milicias, sirviendo desde los dieciséis hasta los sesenta años. Y se guerreó en el mar, con lucha más aventurera y acometida, con mayores entusiasmos. Primero, para asegurar la comunicación con el exterior. Luego, al debilitarse los grandes núcleos navales de la media luna, rechazando al pirata berberisco en nuestras costas y llevando la represalia a las costas africanas. Así, con tan duro entrenamiento, en el glorioso ocaso del corso levantino (fines del XVIII y comienzos del XIX), destrozadas nuestras escuadras y encomendada casi por completo al corso español, con la defensa de los restos del comercio marítimo, la lucha contra el inglés, no hubo pueblo que acudiera a la misma en mayor proporción, ni quien aventajara en heroísmo a nuestros corsarios.

Las cartas de franquicias

No cabe una cumplida referencia a la conquista de Ibiza prescindiendo de la Carta de franquicias otorgada a los nuevos pobladores, índice del sentido social de los conquistadores y base del derecho local, libre y autónomo, que durante tantos siglos reguló la vida de la Isla. Es un extracto de la Carta puebla de Jaime I a la isla de Mallorca (extendida en 1232 a las restantes Baleares, como anticipación a su proyectada conquista), animándola, por tanto, el mismo espíritu de igualdad, libertad y justicia que fulge, adelantándose sobremanera a su época, en aquella admirable Constitución. A todos, sin distinción de calidades ni estamento, concédense campos y albergues, como propiedades francas, y se les declara libres del indecible séquito de exacciones con que solía agobiar a sus súbditos el señorío feudal. Hasta se exime a los habitantes de Ibiza y Formentera de los mismos servicios de guerra, tan inseparables del vasallaje feudal, siempre que no se levanten la hueste y la cabalgada en defensa de las propias islas. En toda suerte de desavenencias y maleficios admítese el juicio conciliatorio de hombres buenos antes del conocimiento de la curia y aun en los tres días subsiguientes, sin que para el pago de los derechos curiales puedan sufrir embargo el lecho, arca, vestidos ni armas de quien sufriere condena. Fundados en viejas costumbres de los pueblos bárbaros, por la deficiencia de las instituciones y procedimientos judiciales y la desviación de un profundo sentimiento religioso, persistían aún las Ordalías o juicios de Dios, en que se pretendía encomendar a la providencia divina el esclarecimiento de la justicia y de la verdad mediante terribles pruebas. Como Jaime I en su referida Carta, destiérranlas los conquistadores de Ibiza en su escritura de franquicias. "Por algún crimen, o maleficio, o demanda—escriben, dirigiéndose a los pobladores de las islas—no haréis con nosotros, o con el baile, o con la curia del castillo, batalla por hierro ardiente, ni por hambre, ni por agua, ni por ninguna otra cosa." Once años después, las suprimían las Cortes de Huesca para los tribunales de la corona de Aragón. Ningún agente judicial podrá entrar por ningún motivo en domicilio particular ("en vuestras casas, naves, leños, hornos y molinos"), sin acompañamiento de dos, tres o cuatro prohombres o habitantes del lugar. Establécese la gratuidad para todo servicio judicial, debiéndose pagar solamente al alguacil cuando tuviere que salir de la villa. Públicos serán todos los actos judiciales, y siempre con intervención de prohombres. Y no se procederá a la confiscación de bienes más que en los crímenes de herejía y de lesa majestad...

Posteriormente Guillermo de Montgrí (que adquirió también, en 1242, el señorío de Ibiza, que había pertenecido al conde don Nuño) y el infante don Jaime, hijo de «el Conquistador» (como sucesor en el señorío que correspondió en la isla al infante de Portugal), cedieron, además, a los habitantes de Ibiza el aprovechamiento de la sal. Concesión ésta de gran importancia, pues vino a constituir, en particular durante varios siglos, la renta principal del Común, resultando, por tanto, un verdadero desastre para la isla la pérdida de tal beneficio, al ser incorporadas las salinas a las rentas de la Corona, por «derecho de conquista», con motivo de la guerra de Sucesión.

De sí mismo cuenta el Rey don Jaime en su Crónica que en toda villa de importancia que conquistase de los moros dedicaba al punto en ella iglesia a Santa María. Y éste era el grito de guerra de sus huestes: «¡Santa María! ¡Santa María!»

No eran otros los afectos del buen Cid Campeador:

La cara del caballo,
tornó a Santa María.
Alzó la mano diestra,
la cara se santigua:
"Válanme tus vertudes,
gloriosa Santa María.
Vuestra vertud me vala,
de noche y de día."

A Santa María fué dedicada, seguidamente de ocupar la villa los cristianos, la principal mezquita (situada en la cumbre), a la cual no tardó en suceder la bella fábrica—hoy Catedral—de traza cristiana. Y el fervoroso culto a Santa María (la Mayor, o de las Nieves, por ser su festividad, entre las marianas, la inmediata al día de la victoria) preside el desarrollo y afianzamiento de todo el nuevo orden, religioso, social y político, instaurado aquí por la Reconquista. Esta es la primitiva parroquia (única hasta el siglo XVIII), cuya Comunidad regía toda la isla. Bajo las bóvedas de ese templo nacen las libertades de la tierra. Allí se reúnen en los primeros tiempos los prohombres de toda la isla para organizar sus defensas, formar sus ordenaciones y defender sus derechos. Allí juran sus cargos los oficiales del Común, y prometen respeto a las buenas costumbres y fueros de la tierra, los bailes, los conseñores, los lugartenientes del Rey. Allí residen o allí acuden los pujantes gremios. Al cuidado de la gloriosa Universidad hállanse su fábrica y su culto, asistidos por la piedad de la tierra con tan brillante copia de legados, fundaciones y ofrendas valiosas. Allí tienen sus sepulcros nuestros primeros linajes...

Coincidentes ambas conmemoraciones —de la Reconquista de Ibiza (con su adyacente Formentera) y de la fundación de su Iglesia Mayor—, todas las parroquias de la diócesis han venido desfilando este año ante el altar de la excelsa Patrona Santa María en visitas nutridísimas, henchidas de patriotismo y de piedad. ¡Un hálito de exultante restauración! Ternísimo y unánime «Magnificat», preludio del potente y glorioso «Te-Deum» de estas fiestas centenarias!

Isidro MACABICH, Canónigo.
Cronista de Ibiza.
Ibiza y agosto de 1935.

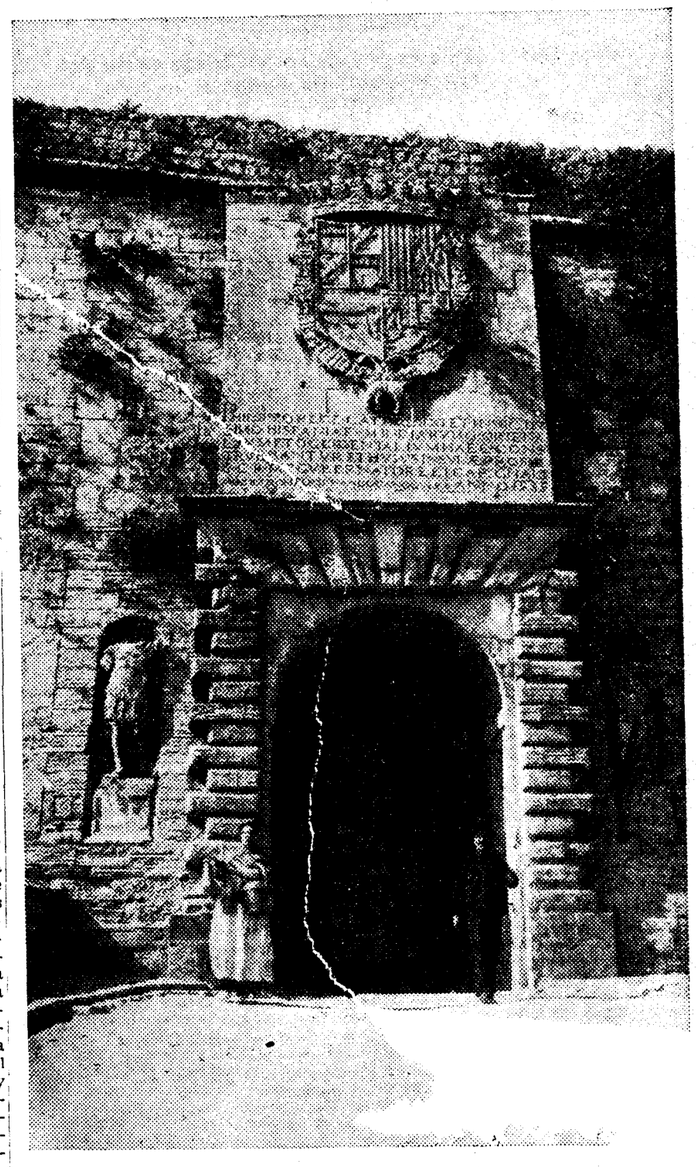

Monumental puerta principal del actual recinto amurallado, flanqueada por dos estatuas romanas. Mandó construir estas magníficas fortificaciones Carlos V, terminándolas su hijo, Felipe II

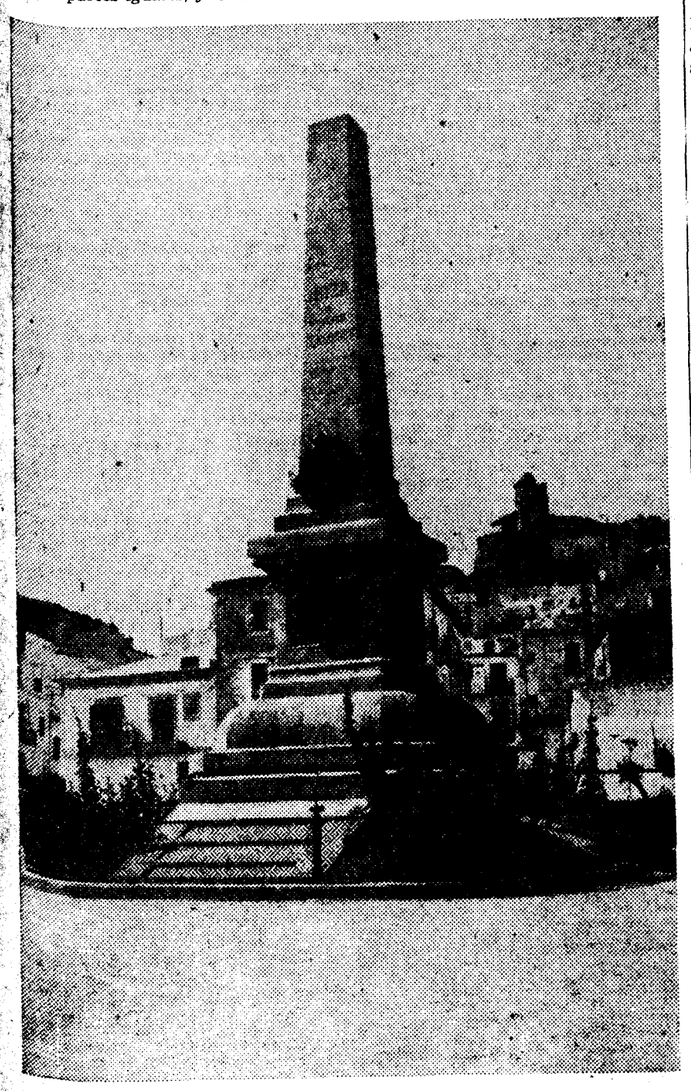

Monumento a los corsarios ibicecos

Campesina ibicenca

ÍNDICE BIBLIOGRÁFICO

Interpretación erudita de la Teología tomista

Varios libros que recogen un notabilísimo curso del "Angelicum" de Roma

REG. GARRIGOU-LAGRANGE, O. P.: "De Revelatione per Ecclesiam Catholicam proposita". Dos volúmenes en 8.º mayor de XVI-564 y 490 páginas. 50 liras ("Editio tertia emendata operis integri"; Roma. F. Ferrari, Via dei Cestari, 2).

REG. M. SCHULTES, O. P.: "De Ecclesia Catholica-Praelectiones Apologeticae denuo editae cura E. Prantner, O. P." (Un vol. en 8.º de X-765 págs. 50 francos).

REG. M. SCHULTES, O. P.: "Introductio in historiam dogmatum". (Un vol. en 8.º de VIII-358 págs. 20 francos.)

ED. HUGON, O. P.: "De Deo uno et trino, Creatore et Gubernatore, de Angelis et de Homine". (Un vol. en 8.º de XIV-848 págs. 60 francos. Editio unécima.) (Las tres últimas obras han sido editadas por P. Lethielleux. París, rue Cassette, 10.)

El mejor texto de Teología es, indiscutiblemente, la Suma de Santo Tomás, interpretada por un profesor experto. A éste le tocaría hacérsela asequible a los discípulos cotejando la doctrina en ella contenida con las afines, y la de los contrarios, completándola con selectos y eficaces testimonios de la Sagrada Escritura y de la tradición, haciendo resaltar las cuestiones de mayor interés y de actualidad más palpitante; pero sin omitir ninguna, porque todas ellas, como dejó escrito el Cardenal Cayetano y lo sienten cuantos estudian con cariño y tesón al doctor Angélico, encierran reconditeces y profundidades que, de buenas a primeras, no percibe la vista sino de los muy privilegiados.

Por lo que se refiere a la teología dogmática, eso es cabalmente lo que se propuso el padre Hugon al escribir sus Tratados dogmáticos, a fin de facilitar la labor de los profesores y de los discípulos. Y consiguió realizarlo, imprimiendo en ellos las características de todas sus obras: claridad, orden, concisión. Bien es verdad que en las cuestiones disputables se adhiere siempre a la doctrina comúnmente defendida por la Orden dominicana; mas, rebatiendo la sostenida por otras escuelas católicas, se muestra en [illegible] mo moder[illegible] que [illegible] mu- [illegible] en el [illegible] no [illegible] 'ole, con el Cardenal Mer- [illegible] ıedictino padre Gredt, como [illegible] principales restauradores de la [illegible] tomista.

La labor llevada a cabo por el padre Hugon para con la Teología dogmática de Santo Tomás era, en sumo grado, necesario realizarla con la apologética del Santo Doctor. Porque, dígase lo que se quiera, la teología del doctor Común no carece de Apologética. Lo que ocurre es que el incremento adquirido por esta parte de la Teología en los tiempos modernos hace más necesaria sus sistematización y su perfeccionamiento. Prueba palmaria de lo que decimos son los magistrales tratados «De Revelatione» y «De Ecclesia», en cuyo frontispicio podría escribirse el título que sólo ostenta el primero: «Teología fundamental según la doctrina de Santo Tomás». Por su abundante erudición, por la solidez de su doctrina y, más todavía, por el orden rigurosamente lógico de todas sus partes, estos dos tratados ocuparán alto puesto en la literatura apologética. El padre Garrigou-Lagrange ha escrito mucho sobre cuestiones teológicas y místicas, aunque nosotros más lo conocíamos como filósofo por sus importantes obras: «Dieu, son existence et sanature» y «Le Sens commun, la philosophie de l'être et les formules dogmatiques». Figura a la cabeza de la tendencia más rigurosamente tomista que en la actualidad se observa dentro de la Orden dominicana.

Al padre Schultes sólo le conocíamos por la controversia que sostuvo con su hermano de hábito padre Marín Solá, quien, en su monumental obra «La evolución homogénea del dogma católico», le dedica unas cincuenta páginas y califica la introducción a la historia de los dogmas de «manual excelente en todo lo que se refiere a la inmutabilidad del dogma», aunque en algunos puntos no piensa como él.

Mucho sentimos no poder analizar más en detalle este notabilísimo curso del «Angelicum» de Roma. Por él la Iglesia está de enhorabuena. Contribuirá poderosamente a una sólida formación teológica de sus futuros ministros, que debe ser—como ella lo quiere—rigurosamente tomista.

Nos complacemos en anunciar, por habérnoslo comunicado el editor, que próximamente—cuando aparezca el tomo segundo de los tratados dogmáticos del padre Hugon—se rebajará el precio de los mismos. La obra del padre Hugon consta de tres tomos, y han aparecido ya el tercero y el primero de la nueva edición.

El Instituto Rousseau

PEDRO BOVET: "La obra del Instituto J. J. Rousseau". Traducción de Vicente Valls y Anglos. (Madrid, Espasa-Calpe, 1934; 272 páginas.)

Pierre Bovet y Claparede fueron en 1912 los fundadores del Instituto J. J. Rousseau, y Bovet nos ofrece en este libro la historia de los primeros veinte años de la vida de dicha Institución.

No hemos de negar que el nombre previene a todo católico en contra del Instituto, porque Rousseau, como pedagogo y como político, hizo mucho mal. Todos saben que como pedagogo recomendó que no se diera educación religiosa alguna hasta la juventud; la escuela, según Rousseau, debe ser completamente laica. Mas no se crea que Claparede y Bovet, al fundar el Instituto, quisieron realizar todas las ideas pedagógicas del "Emilio", ni inspirarse en la profesión de fe del vicario saboyano. Ya indicó perfectamente Claparede por qué se ponía el Instituto bajo el patrocinio de Rousseau; lo expuso en el programa del Instituto antes de nacer éste. En todas partes—escribía Claparede—se desea una preparación más científica de los educadores. Por todas partes se oyen quejas de la competencia de sus conocimientos psicológicos. La escuela es para el niño; es, pues, el niño quien debe dar la medida de los métodos y de los procedimientos educativos. Rousseau fué el que proclamó este principio, pero sus enseñanzas no fueron escuchadas tal vez por no tener suficiente base científica. Pero ahora tenemos la psicología infantil, y ella nos demuestra que la evolución infantil se realiza por etapas sucesivas, que cada una tiene sus centros especiales de intereses y que hay un orden natural del cual no podemos salir sin romper el equilibrio. He aquí expuestas las ideas intuitivas de Rousseau, que el Instituto se proponía desarrollar científicamente, convirtiéndose en un centro de coordinación e investigación e iniciando a sus alumnos en las reglas del método científico para que pudieran practicar con fruto la experimentación escolar.

Tampoco negaremos que el clero católico de Ginebra no ha mirado con simpatía el Instituto. Cuando se organizaron conferencias de educación religiosa, acudieron a darlas sacerdotes de todas las confesiones cristianas, pero no quiso tomar parte en ellas ningún sacerdote católico y acudió de Francia un seglar tan insigne como Georges Gouyau. Mas esto no quiere decirse que deba rechazarse a carga cerrada la obra del Instituto.

Recordaremos algo de su obra. La enseñanza revestirá, todo lo posible, carácter práctico, familiar e individual. No se puede fiar de la instrucción libresca. El maestro debe aprender del niño—discat a fuero magister—tal es el lema del Instituto. Es más importante "orientar" que "adoctrinar". Toda lección debe ser una respuesta a la pregunta explícita o implícita del alumno. La psicología animal debe contribuir a la formación de los alumnos. Los descubrimientos de Gross demuestran la importancia que tiene la significación del juego de los animales. La educación funcional está enteramente ligada a la educación por el juego; no por esto se renuncia a enseñar al niño el esfuerzo. La escuela debe ser activa; hay que sacar partido del gusto natural de los niños por el movimiento y la acción. Es necesario multiplicar en todos sentidos los estudios de Psicotécnica.

Inspirado en estas ideas, el Instituto ha trabajado activamente, formando educadores y sosteniendo escuelas modelo. Son famosas su "Maison des petits" y su "Maison des grands".

Curso popular de Liturgia

R. P. GERMAN PRADO, O. S. B.: "Curso popular de Liturgia". Ediciones Fax. Plaza de Santo Domingo, 13. Madrid. 280 páginas. 8 pesetas.

Desde que Dom Geranger enseñó a las almas escogidas el camino de la piedad de la Iglesia a través del año litúrgico, desde que la palabra autorizada de Pío X propuso a los fieles como un ideal la vuelta a la devoción antigua, apareció en todas partes un anhelo ferviente de penetrar en el espíritu de la Iglesia y de poner en práctica sus direcciones y sus consejos. Estamos viviendo un período de fervor litúrgico. Se piden tratados de liturgia, misales, devocionarios y toda suerte de libros piadosos, inspirados en la oración de la Iglesia. Se pedía también un manual que condensase las investigaciones de los eruditos y revelase a los cristianos el espíritu, el significado y el pensamiento de cada una de las particularidades del culto católico, que, siendo una de las tres funciones orgánicas de la Iglesia, no puede menos de interesar a cada uno de sus hijos. Y esto es precisamente lo que el padre Germán Prado nos ofrece en su «Curso Popular de Liturgia».

Es un resumen completo, metódico y sencillo de cuanto se suele enseñar de ordinario en las clases de Liturgia, expuesto con orden y con claridad. Encontramos primero las nociones fundamentales: naturaleza de la liturgia, sus fines, sus medios, sus frutos, una rápida ojeada sobre su evolución histórica, sus elementos diversos y los lugares y utensilios que requiere para su digna celebración. La segunda parte trata de la Liturgia sacrificial: es una exposición de los ritos, ceremonias y elementos de la misa. Vienen después seis capítulos destinados a tratar de la Liturgia sacramental, en que se desarrolla la doctrina de cada uno de los sacramentos y los sacramentales, y termina exponiendo lo que se refiere a la Liturgia de la alabanza: oficio divino o día litúrgico con sus horas mayores y menores y año litúrgico con sus ciclos, sus fiestas, sus estaciones y sus procesiones.

Es un volumen destinado, sobre todo, a los seminarios y a los cristianos piadosos. La historia no se desprecia en sus páginas; pero el autor ha buscado, sobre todo, la piedad, que es el alma de la Liturgia. Sabe que si algo vale el gran movimiento litúrgico actual es porque tiende a llevar a los fieles a las fuentes primeras de la gracia y de la virtud, y por eso, no contento con instruir, se esfuerza por enseñar a rezar y a vivir, a vivir de la vida de la Iglesia, por Cristo, que es, según la expresión de San Pablo, el gran liturgo de las cosas santas.

Al efectuar sus compras haga referencia a los anuncios leídos en EL DEBATE

Archivo familiar católico

Un libro amable destinado a hacer mucho bien en los hogares

"Archivo familiar católico", por don Eulogio Palacio Cagigas, presbítero. Prólogo de fray Justo Pérez de Urbel; 225 páginas, en gran tamaño, edición corriente, 10 pesetas; presentación de lujo, 28 pesetas (1935; Santander, Lope de Vega, 17).

He aquí un libro amable, destinado a hacer mucho bien en los hogares cristianos, a ser un leal consejero y un entrañable amigo. El autor le presenta a todos aquellos que, fortalecidos por la bendición de Dios, bajan del altar a crear una familia y a emprender la tarea divina y humana de formar ciudadanos para la tierra y para el cielo. Es un verdadero código familiar, donde se indican las normas que pueden hacer feliz una casa, y al mismo tiempo un estuche de las intimidades domésticas, un confidente de lo que más se ama, de los recuerdos tristes y alegres, de las horas inolvidables, de todos los acontecimientos que forman la historia de una familia.

Hay un capítulo destinado a orientar al joven en la ardua tarea de la formación del hogar: se señalan los peligros, se analizan los inconvenientes y se estudian todas aquellas cosas que pueden afianzar o dar al traste con la paz de una familia. Convencido de que la garantía de esa felicidad es la conservación del espíritu cristiano, insiste luego el autor en la necesidad de acudir a lo que Pío X llamaba la fuente primera e indispensable del verdadero espíritu cristiano, es decir, la participación activa en los misterios sacrosantos, y en especial los Sacramentos del matrimonio, del bautismo, de la penitencia y de la Extremaunción, y después lo que pudiéramos llamar la liturgia doméstica: el rosario, la bendición de la mesa, las devociones consagradas por la tradición y todas aquellas oraciones cuyo templo es el hogar, cuyo sacerdote es el padre de familia. Otro capítulo acerca de los mandamientos de la Iglesia, seguidos de unas nociones sobre lo que debe ser una librería doméstica, y de una lista de obras más importantes en materia de Religión, de Apologética, de Acción Católica y de Literatura. Dada la importancia que se da en nuestros días al apostolado seglar, se comprenderá fácilmente la utilidad de las tres secciones que tratan de la Acción Católica, de la Acción Social Católica y de la Acción Política Católica. Las últimas cien páginas están destinadas a servir como de álbum, panteón y archivo de la familia. En ellas aparecen los dibujos de los árboles genealógicos, los esquemas de las partidas, las hojas de los anales familiares y de toda suerte de efemérides que puedan interesar y las fotografías de los hijos, parientes y amigos. Así, la parte doctrinal se junta a la sentimental, y en una y otra descubrimos al amigo, lleno de experiencia y de bondad, que mezcla su voz afectuosa y sabia, sin pretensiones, al círculo de la tertulia para hacerla más agradable, más provechosa y más santa.

El procedimiento contencioso

NOTAS CRITICAS PROLOGADAS POR CALVO SOTELO

CIRILO MARTÍN RETORTILLO: "Notas sobre el procedimiento contencioso-administrativo". Tomo II. (Huesca. Editorial V. Campo y Compañía; 1935; 140 páginas; 5,50 pesetas.)

El apartamiento de las cuestiones contencioso administrativas de impuros contactos con la política y la simplificación de las contenciones en beneficio de la propia justicia es la preocupación constante del señor Martín Retortillo, que se transparenta en cada página de sus recientes «Notas», último eslabón de una cadena de trabajos originales del mismo autor. Tan sana preocupación hace la obra, sobre atrayente, acertada en los juicios que contiene.

Con esta guía y un conocimiento profundo de la materia, tanto en el orden legal como en el doctrinal, puede el autor resolver discretamente problemas que, si de suyo son intrincados, hoy adolecen de mayor confusión por los frecuentes cambios, derogaciones y restauraciones que en estos últimos tiempos han sufrido las disposiciones que los suscitan.

Así, por ejemplo, puede ofrecer soluciones prácticas y justas a muchas cuestiones que, en el orden provincial y municipal, suelen presentarse con frecuencia y no siempre son correctamente abordadas. Con igual acierto logra rebatir la procedencia de las argucias procesales de que con frecuencia intentan valerse recurrentes y recurridos, o consigue exponer normas fundamentales a que debe ajustarse la organización de la jurisdicción y la tramitación de los recursos.

No queremos dejar de consignar un punto de gran interés a nuestro juicio, y acertadamente resuelto. Nos referimos a la que pudiéramos llamar crítica de conjunto de nuestro procedimiento contencioso. Se lamenta el autor de su mezquindad, fruto del liberalismo del siglo pasado, y en busca de una solución que ponga término a su precaria existencia y le dote del vigor necesario para llenar las necesidades actuales, la encuentra en la moderna concepción del Estado de Derecho; es decir, del Estado sometido a sus propias normas, dentro del cual podría ser la jurisdicción contenciosa un organismo amplio y sensible.

Sirven de prólogo al estudio que comentamos, unas páginas del señor Calvo Sotelo.

Los libros comentados en esta página y cualquier otro que interese al lector los sirve a reembolso la

Librería PRO-CULTURA

Alarcón, 3. MADRID.

Poesía medieval española

DAMASO ALONSO, "Poesía española, Antología, Poesía de la Edad Media y Poesía de tipo tradicional". Selección, prólogo notas y vocabulario. Signo. Madrid, 1935. 274 páginas. 20 pesetas.

Es, por orden cronológico, el primero de los cuatro tomos de la Antología de Poesía española de la Editorial Signo. Como en el título se indica, y como en el prólogo se advierte, no se ha trazado una línea escueta y rígida entre la Edad Media y la Moderna, sino que más que a las fechas, se ha atendido el espíritu, a las inspiraciones y a las formas artísticas. "Hay como una veta de la literatura medieval, dice el seleccionador, que entra en el siglo XVI, pasa adelgazándose al XVII, y llega soterránamente hasta nuestros días."

Sn cuanto al texto, "he procurado, agrega, seguir el mejor texto antiguo conocido. Es el caso de existir varios, me atengo por lo general al más autorizado, y uso los otros sólo para llenar lagunas e interpretar pasajes ininteligibles".

De los poemas muy largos, van solamente algunos fragmentos. No hay clasificación de poesías líricas y narrativas, pero sí van clasificados los romances.

Al final, unas notas sobre las normas tipográficas seguidas, otras sobre obras y autores y un vocabulario.

Tal es el libro. El valor de una antología depende del compilador, como la gracia y la belleza de un ramillete consiste en quien selecciona las flores. Que antología y remillete vienen a ser una misma cosa. Las flores están ahí, al alcance de todos; si hay alguna dificultad, es la de la elección. Y en esto justamente sobresale y descuella de manera muy manifiesta la que ahora nos ofrece la Editorial Signo. Por lo demás, el nombre de Dámaso Alonso es ya una garantía.

Es este libro un documento histórico de primer orden, pues mejor se comprende el espíritu de las épocas y los cambios de las sociedades con textos de poemas coetáneos que con muchos volúmenes narrativos. Es, ni que decir tiene, un resumen de las mejores composiciones poéticas españolas, escritas en la Edad Media o con el espíritu y la inspiración de la Edad Media.

Se advierte en las notas clarísima precisión, pues en ellas se cumulan muy brevemente, pero sin que nada esencial falte, lo que se sabe de los autores y de las obras. No es necesario encarecer los textos, atendida la probidad intelectual, los vastos conocimientos en la material, la sensibilidad artística y la laboriosidad de Dámaso Alonso.

Es todo esto punto necesario, en colecciones de este género, un vocabulario que las haga inteligibles para los que no se han especializado o no estudiaron nunca el lenguaje antiguo, y ya hemos dicho que con él se cierra el volumen.

Historia y técnica de la Artillería de Marina

INDALECIO NUÑEZ, capitán de corbeta. "VI siglos de Tiro Naval". Tipografía C. Pontevedra. 324 páginas.

Se resume en este libro, muy manual, muy limpiamente presentado, muy elegante, la historia de la Artillería de Marina. No se tienen en cuenta solamente la fecha y el lugar, sino también la situación de los conocimientos y de la técnica en cada momento para explicar el hallazgo, la aplicación, la evolución de este arma soberana.

Son recogidos todos los momentos culminantes y decisivos de las guerras en el mar. Porque lo que el capitán de corbeta don Indalecio Núñez intenta ordenar, además de la técnica de este arma, es la experiencia de los seis siglos que han transcurrido desde sus primeras y rudimentarias aplicaciones. Los inventos, en efecto, se contrastan en la aplicación con las realidades y frente a los resultados.

El libro acredita a un marino estudioso, profundo conocedor de la historia de la Marina y con señalada capacidad para juzgar por sí mismo y elevarse, tras análisis científicos y dispersas noticias históricas, a síntesis organizadoras. Infinidad de dibujos ilustran el texto, dándonos a conocer gráficamente las diversas formas del cañón a través de los siglos, desde la rudimentaria bombarda hasta los que se montan en los acorazados modernos.

Y fuera de estas cualidades de técnico y de historiador, muestra don Indalecio Núñez un sentido y un entusiasmo patriótico que se trasluce a través de las primeras páginas del libro.

En España había Imprenta antes de que llegaran las impresoras alemanas

FRANCISCO VINDEL, "Origen de la Imprenta en España". Con caracteres xilográficos inventados en Sevilla se imprimió el primer libro en España. 22 páginas y 51 láminas. Madrid, 1935. 50 pesetas.

Se propone don Francisco Vindel en esta obra probar que la Imprenta fué inventada en España por los españoles. Se propone y lo consigue. A los avances que había hecho antes sucede este libro, en el que, con documentos, viene a poner delante de los ojos que en España había y funcionaban ya imprentas cuando vinieron los alemanes a traernos la invención. Las cosas ocurrieron así:

"Hacia 1470, en Sevilla, con los conocimientos y noticias que venían por las naos que desde Alemania hacían derrotero desde sus puertos a rendir viaje en el de Sevilla, de que en la misma un hijo preclaro de ella había descubierto el procedimiento de fabricar tipos de letras sueltas o movibles y con ellas se imprimían libros, y siendo Sevilla el mayor emporio de la ciencia española, sintieron la necesidad de emplear este método de difusión para multiplicar sus códices los amanuenses y calígrafos andaluces Antonio Martínez, Bartolomé del Puerto y Alfonso Segura, decidiendo inventar la Imprenta, para lo cual encargaron se les cortasen unas regletas de madera muy dura, y en cuyo borde más estrecho escribieron muchísimos abecedarios, y una vez hecho esto, fueron a un tallador y le dijeron dejase las letras en relieve; cuando esto fué ejecutado por el maestro tallador, que no se sabe de él sino que se llamaba Pedro, fraccionaron la regleta en forma de que en cada trozo quedaba en su parte superior una letra, y por este procedimiento obtuvieron una caja tipográfica, con la que imprimieron su primer libro en caracteres xilográficos, que es "El Sacramental", de Sánchez Vercial."

Por primera vez imprimieron los alemanes en España en 1475, y los españoles empleaban ya la xilografía desde 1470.

No es menester encarecer la importancia de este hallazgo del señor Vindel. Dice que con él quiere abrir nuevos horizontes y estimular las investigaciones, y nadie seguramente más preparado que él para proseguirlas.

El libro viene avalorado por varios mapas cronológicos y por muchas reproducciones de códices y de libros impresas por procedimientos xilográficos. Además de una monografía histórica de primer orden, es un magnífico volumen de bibliógrafo.

Cuestiones sociales

SEVERINO AZNAR, "La remuneración del trabajo". P. JOSE GAFO, O. P., "La huelga".

Estos folletos pertenecen a la serie que con tanto éxito viene publicando la Junta Central de Acción Católica. Como los otros, son estudios monográficos condensados sobre problemas sociales candentes. En pocas páginas han concentrado sus autores la sustancia de largas lecturas, de sus reflexiones y de su experiencia. Al leerlos se advierte que una de sus grandes preocupaciones ha sido que el lector los entienda y los retenga en la memoria. Por eso destacan en su forma el método y la claridad. Para darles mayor fuerza divulgadora utilizan la sugestión y el diálogo.

El primero de estos folletos es del catedrático de Sociología de la Universidad Central, don Severino Aznar. En él expone la remuneración del trabajo en el régimen del salariado. Aunque lo considera justo en sí, y para que lo sea escribe su trabajo, no tiene en su régimen grandes esperanzas. Para suavizarlo y reducirlo apunta otros nuevos regímenes y entre ellos apunta tres que los Papas recomiendan: el contrato de sociedad y el acceso a la propiedad por la parcelación en la agricultura y por el accionariado obrero en la industria y el comercio. Dentro del salariado reconoce como de justicia una remuneración mínima que comprende estas tres partes: 1.ª El salario mínimo individuol. 2.ª Una remuneración mínima familiar; y 3.ª Las cuotas para los seguros sociales. Esta parte es la más amplia del folleto y la que con más interés recomendamos al lector.

En pocas páginas hay gran densidad de doctrina y solución razonable a muchos puntos litigiosos. Llama sobre todo la atención sobre una doctrina de los Papas que no sólo ampara insuperablemente la institución de la familia, sino que, oída y practicada, sacaría a la clase obrera de una de las más sombrías fuentes de miseria y desesperación. Son rasgos plausibles y actuales los defectos fundamentales que denuncian a los Jurados mixtos, encargados de fijar el salario mínimo y la recomendación que hace al Estado de pagarlo a sus funcionarios si quiere que sus sueldos sean justos. Expone, finalmente, los dos motivos por los cuales el salario justo puede exigir que sea superior al salario mínimo. En esta parte esboza la teoría de la participación en los beneficios como imposición de la justicia. El folleto es de una gran fuerza de penetración en las masas.

El segundo folleto es del ilustre dominico y diputado a Cortes padre Gafo. Expone en él la naturaleza de la huelga, sus clases y valoración de cada una de ellas. Expone sus causas, discriminando la lícita de la ilícita, las condiciones requeridas para que una huelga sea lícita. Aborda el problema de los esquiroles y de los requisitos para el éxito en la huelga; el de las huelgas por solidaridad, el de las huelgas políticas, el de la huelga general. Enumera los daños que ocasiona a los patronos, a los obreros, al público y a los Gobiernos. Señala los casos en que son instrumento de progreso, y en la última parte trata de los remedios contra la huelga, de cómo la remedian suprimiéndolas los Estados fascistas, de los Consejos de consiliarios y arbitraje y de la causa de su ineficacia, de la necesidad de suprimir sus causas y de cómo pueden suprimirse. A su juicio está llamada a desaparecer, no por su supresión, que entregaría "al proletariado atado de pies y manos a la voracidad y al despotismo de la clase patronal", sino por la creación de instituciones mediadoras eficaces.

Esta simple enumeración de problemas es el mayor índice del interés e importancia de este trabajo, del que se ha hecho larga tirada. La serie de folletos sociales que la Junta Central de Acción Católica está publicando está llamada a un gran éxito y a aumentar el nivel cultural de la clase obrera.

LIBROS VARIOS

FR. JOSE LLAMAS, O. S. A. "La Cronología de Jesús". (Turín, Roma; Editorial Marietti; 1935; 124 páginas, en cuarta; 3 pesetas.)

El P. Llamas nos da un trabajo de investigación, digno de todo aplauso, sobre la cronología de la vida de Jesucristo. Estudia, en efecto, con espíritu verdaderamente crítico, cuantos datos nos suministran los Evangelios, la tradición cristiana, los escritores judíos, principalmente Flavio Josefo, y aun los escritores paganos. Los datos cronológicos abundan; lo difícil es entenderlos bien y concordarlos, pues, aparentemente, algunos resultan antitéticos. El padre Llamas los utiliza todos.

Y, en definitiva, fija la cronología en esta forma, con arreglo a los años de la fundación de Roma y de nuestra Era. Nacimiento de Jesús, 749; muerte de Herodes, 750; censo de Quirino, después del año 6 de nuestra Era; bautismo de Jesús en los primeros días del 26; en esta Pascua del 26 se cumplían los cuarenta y seis años desde que comenzó la construcción del templo herodiano; muerte de Jesucristo el año 29, día 18 de marzo ó 16 de abril.

Son difíciles las cuestiones de cronología neo-testamentaria, y no es extraño que, aun admirando al padre Llamas, no compartamos muchas de sus opiniones. Damos más valor que él a la indicación herodiana de "dos años para abajo", y por eso nos inclinamos a creer que Jesús nació a últimos del 748.

FR. FLORENCIO DEL NIÑO JESUS, Carmelita Descalzo: "Fr. Francisco el Indigno, Apóstol del Congo". (Madrid; Editorial del "Mensajero de Santa Teresa"; 1934; 150 páginas.)

El padre Francisco Ruiz Mejía, que se apellidaba a sí mismo el Indigno, fué uno de aquellos hombres extraordinarios que florecieron en la España de la Edad de Oro. Entró en la Orden del Carmelo cuando ya tenía más de cincuenta años; fué enviado como lego a la misión del Congo; allí fué ordenado de sacerdote, sin haber estudiado, y bautizó más de cien mil negros. De vuelta a España, residió en Madrid, donde predicaba con gran fruto en las calles; recorrió la Mancha y Andalucía, estuvo dos veces en Barcelona, con misiones delicadas; ayudó a bien morir a Felipe II, que veneraba mucho al "predicador idiota", y murió santamente en Hinojosa, en 1601. Su proceso de beatificación fué introducido en la Congregación de Ritos en abril de 1934. Esta vida admirable, realzada por grandes portentos, ha sido escrita por el padre Florencio con sumo acierto. Nosotros, al menos, devoramos sus páginas, que nos supieron a poco. Bastaría el viaje famoso de Madrid a Cogolludo para poner de manifiesto la grandeza del siervo de Dios. A cada paso hace el padre Florencio observaciones muy prácticas.

RAUL BORRAS BARRENECHEA: "Pequeña Antología de Lima". (Madrid; Gálo Sáez; 1934; 356 páginas; 8 pesetas.)

Al frente del libro va un bello estudio del autor: "Perspectiva y panorama de Lima"; se hace a grandes rasgos la historia de la ciudad y se describe el alma limeña, amiga de la tradición, evocadora tenaz de lo pasado. Perdura también el alma de Lima en el carácter ligero y burlón de sus habitantes, en la fina gracia de sus mujeres, en el malicioso ingenio y la agudeza de sus hombres.

Todo lo demás del libro es selección de diversos autores, como ya lo indica el nombre de Antología. La selección es de primer orden. Todas las páginas están relacionadas con Lima, su historia y sus costumbres.

Algunos de esos trabajos, sin embargo, deben ser leídos con precaución. Citaremos especialmente el de Trezier, ingeniero francés de fortificaciones, profundamente antiespañol.

A pesar de estos lunares—alguno de los cuales son señalados por el autor en las sustanciosas notas que preceden a los trabajos—, la Antología merece ser atentemente leída y releída.

A. VON TUHR: "Tratado de las obligaciones". Tomo II. Traducción de W. Roces. (Madrid; Editorial Reus; 1934; 360 páginas; 10 pesetas.)

El libro está escrito con lenguaje conciso y denso; no hay palabra de más. Dibujando un poco las ideas, las 360 páginas hubieran podido convertirse en 700 o en 1.000. Claro es que el autor tiene ante la vista el Derecho alemán, singularmente el Código civil y el Código de obligaciones, y con arreglo al Derecho alemán resuelve los problemas jurídicos; mas no por eso carece de importancia su obra para el jurista español, antes al contrario, la tiene muy subida. Porque el Derecho de obligaciones es el que más indeleblemente conserva en el mundo moderno las huellas del romano; la teoría de la culpa, por ejemplo, tiene aplicación en todo el mundo. El Derecho alemán de obligaciones está inspirado en el romano, lo mismo que el nuestro; el Derecho romano pasó al Derecho común y luego al Código civil alemán. Y como el Derecho español de obligaciones procede también directamente del romano, de ahí el parentesco estrecho de nuestra legislación con la alemana y la posibilidad de aplicar en España gran parte de la doctrina jurídica de este libro. Esa posibilidad no es igual en todos los asuntos; así se comprende que, en materia de percepción, haya gran diversidad entre unos y otros códigos; sin embargo, los principios fundamentales son comunes.

Lo que verdaderamente admira es la riqueza inmensa, el contenido enorme del Derecho alemán de obligaciones, tal como lo expone von Tuhr.

El libro contiene doctrina muy sólida respecto a problemas que en nuestro Derecho carecen de normas jurídicas.

El traductor hubiera podido fácilmente concordar la doctrina del libro con la de nuestro Código civil. No ha querido hacerlo, sin embargo, por no alterar demasiado el plan de la obra. Ha hecho bien. Los que están en condiciones de estudiar con provecho este libro, pueden aplicar por sí mismos esa doctrina a nuestro Código.

EUSEBIO VILLALBA PASTOR: "Comunismo integral cristiano". (Madrid; Gráfica Literaria; 1935; 280 páginas; 5 pesetas.)

Las bases del comunismo integral serían, según el autor, las siguientes: 1.ª Supresión absoluta del dinero, sustituyéndole por el crédito personal e intransferible. El Estado poseería provisionalmente algo de dinero para las necesidades del comercio internacional. 2.ª Desaparición de la política y el parlamentarismo actual, y creación de la carrera politicoadministrtiva, entre cuyos titulares serían elegidos los gobernantes. 3.ª Desaparición de la propiedad individual de las grandes industrias y explotaciones agrícolas; únicamente se respetarían los pequeños lotes de tierra que pudiera cultivar por sí mismo el propietario. 4.ª Enseñanza elemental completa y obligatoria para ambos sexos, de seis a doce años. 5.ª Esta constitución debe establecerse sin odio, venganzas ni violencias.

Sentimos mucho tener que recordar al autor que, según declaró solemnemente Pio XI en la encíclica "Quadragesimo Anno", el catolicismo es incompatible con el socialismo, y, por tanto, con mayor razón, con todo comunismo integral. Y lo sentimos, porque el catolicismo del autor parece sincero.

JUAN BAUTISTA NIZA Y CABALL: "De Acción social". (Barcelona; Eugenio Subirana; 1935; 170 páginas; 4 pesetas.)

Con lenguaje cálido y brillante expone el autor las causas y los remedios del profundo malestar social que existe en España y en otros países. Las causas principales no son la masonería ni la escuela, sino la negligencia de los católicos, que ha permitido a los socialistas ocupar el terreno. El remedio verdadero está en el sindicalismo cristiano, sindicalismo genuinamente obrero y dirigido por obreros. Dondequiera que el sindicalismo cristiano se desarrolla, según las enseñanzas pontificias, el socialismo se debate en retirada. El autor nota—también nosotros lo hemos notado varias veces—cuántas simpatías encuentra el sindicalismo católico en el partido tradicionalista español. Y defiende el siguiente programa: Acción social católica, de acuerdo con las encíclicas; reforma social, encaminada a reducir y controlar estrechamente las Sociedades anónimas; educación cristiana de los hijos de los obreros; organización de obras postescolares y juveniles, en sentido religioso patriótico y social, eliminación del parlamentarismo y organización corporativa del Estado, haciendo la reforma por etapas.

CASTELLO (SALVADOR): "Pavos, patos y gansos". Publicaciones de la Dirección general de Agricultura.

El competente profesor de avicultura don Salvador Castelló ha compendiado en este folleto cuanto sobre pavos, patos y gansos es necesario saber para dedicarse a su cría y explotación.

En el librito se estudian estos animales bajo el triple aspecto zoológico, de cría y de aprovechamiento industrial; reseña numerosas variedades de diversas aptitudes, algunas de ellas tan interesantes como los famosos patos de Rouen en sus tipos inglés y francés.

El folleto está escrito amenamente y con gran método; creemos que ello ha de contribuir a que sea leído por los agricultores más modestos, a los cuales favorecerá en la explotación de estos recursos del hogar rural, tan necesitado de auxilios.

DOCTOR TOMAS LUCANO: "La Moral del abogado 1 de la Abogacía. (Caracas. Tipografía "La Nación". 1934.) 140 páginas.

Conocido es el empeño que siempre han mostrado los abogados por elevar hasta el límite la moralidad de su noble profesión. A este anhelo obedece la obra del señor Lucano.

Aun escribiendo como moralista, no se desprende el autor de su personalidad de letrado, y por ello busca siempre los preceptos legales pertinentes para ilustración y guía de sus razonamientos. No ha de sorprender, pues, que en cada página de "La Moral del abogado", junto al estudio de dictados de conciencia, aparezcan a cada momento cítas de artículos, comentarios de preceptos o transcripciones de antiguas leyes y aforismos.

Para el lector español o, más concretamente, para el abogado español, el libro del letrado venezolano no carece de interés. Así, por ejemplo, el problema del contrato de cuota-litis, a cuya aceptación es tan remisa la Abogacía española, y que el autor no rechaza, es originalmente abordado y se presta a más de una reflexión.

El secreto profesional, sentido en España para más estrechamente, es otro punto tratado con amplitud en la obra y que merece también lectura detenida, pues por sí solo acusa interesantes matices que perfilan el carácter de la profesión en la República Hispanoamericana.

Los cereales de primavera

NAGORE (Daniel): "Los cereales de primavera". Publicación de la Dirección general de Agricultura.

Su autor, el conocido ingeniero Agrónomo, don Damel Nagore, director de los Servicios Agrícolas de la Diputación de Navarra, ha reunido en este folleto todo lo preciso para poseer una elemental y clara idea sobre el cultivo y producción de los cereales de primavera.

En sus primeras páginas inserta una interesante estadística de la producción y valor de estos cereales. En ella vemos, que el arroz nacional vale anualmente unos cien millones de pesetas, y el maíz, alrededor de los 300 millones de pesetas. Se lamenta de que en España se importe maíz para grano por valor de 60 millones de pesetas, importación que cree se podría suprimir si se aumentase la producción nacional de maíz, lo cual es, agronómicamente, muy factible.

La mayor parte de la obrita se ocupa del cultivo, recolección y enfermedades del maíz y de los procedimientos prácticos para aumentar la producción por hectárea. El factor principal de este aumento, está en la selección de la semilla, que puede, en sus casos extremos, convertir una producción de 3.000 kilos por hectárea en 8.000 y más kilogramos.

El arroz, sorgo, alpiste, mijo y panizo, cereales de primavera también, son tratados amena y documentadamente, aunque con menos detalle.

En resumen, la obrita es un complemento a la que el mismo autor publicó anteriormente en el Servicio de Publicaciones Agrícolas, titulada «Los cereales de invierno en España.»

LIBROS RECIBIDOS

Escauriaza y del Valle (Ricardo). "Instrucciones para el cultivo del maíz". Diputación Provincial de La Coruña.

Urquijo Landaluce (Pedro). "Instrucciones para el cultivo de la patata". Diputación Provincial de La Coruña.

Góngora, "Espectáculos públicos". Un ejemplar.

Ministerio de Agricultura, "Guías de los sitios naturales de interés nacional". Un ejemplar.

Emilio Ayala, "El Angora y la industria del pelo". Un ejemplar.

Manuel González, "Un sueño pastoral". Dos ejemplares.

Jesús Martínez, "Fabricación del oro líquido y venta del aceite de oliva". Dos ejemplares.

"El Granito de Arena". Dos ejemplares.

Asociación Económica Aragonesa de Amigos del País, "Primera Conferencia Económica Aragonesa" (vol. II). Tres ejemplares.

Roque Sánchez Javaloy, "El Manco de Tikun". Dos ejemplares.

José María Sanz, "Al-Andalus". Dos ejemplares.

Varios autores, "Sonatina al Soneto" (En el tercer centenario de la muerte de Lope de Vega.) Dos ejemplares.

Gonzalo de Reparaz, "Ifni Smara". Dos ejemplares.

"Bibliografía General Española e Hispanoamericana". Un ejemplar.

Avances notables en la técnica de obtención de carburantes nacionales

Alemania ha producido el 40 por 100 de su consumo

Tres sistemas: hidrogenación, destilación a baja temperatura y gasificación

Inglaterra ensaya la destilación de los carbones de gas

Queremos en este artículo exponer a nuestros lectores los avances que sobre el problema de la obtención de carburantes indígenas nos son conocidos y que se han sucedido durante el año transcurrido desde que escribimos en estas mismas columnas otros varios sobre el mencionado asunto. Y lo hacemos plenos de entusiasmo y de optimismo al contemplar la creciente preocupación de los Gobiernos de España a partir de la aparición de los decretos de 31 de agosto y 19 de septiembre de 1934, por los que se dan normas para la explotación de las hullas, lignitos y pizarras bituminosas con aquel fin, hasta el momento actual, en que el Parlamento va a promulgar una ley a la que se ajusten las nuevas industrias de carburantes y otros productos anejos

Labor técnica extranjera

Alemania carece de petróleo natural para atender sus necesidades. La exploración de los campos petrolíferos que posee en la provincia de Hannover (Brunswick y Thuringia), en los que el Estado, sólo en el año 1933, invirtió 5 millones de marcos oro, no ha dado cumplida satisfacción a las esperanzas concebidas. El plan Feder (uno de los teóricos nacional-socialistas) propugnaba la acumulación de grandes "stocks" de petróleo crudo (menos peligroso de conservar que la gasolina), capaces de asegurar el abastecimiento durante una guerra; mas este plan no ha podido realizarse, no sólo por las dificultades y limitaciones que en sí lleva, sino por la oposición puesta en juego por la I. G. Farbenindustrie y todas sus filiales, que habían empleado grandes sumas en la renovación de las instalaciones y en la construcción de otras nuevas para obtener carburantes a partir de los lignitos y las hullas, en especial de los primeros y de sus alquitranes.

La tesis actual de la política alemana de carburantes podemos concretarla así: utilización de los carbones nacionales para la producción de esencias y aceites para Diesel en cantidad suficiente a cubrir las necesidades del país en un momento determinado; puesta en punto de otros métodos de tracción automóvil (carburantes de reemplazamiento), utilizando como tales los gases, ya sea adquiriéndolos condensados o comprimidos en recipientes "ad hoc" o produciéndolos en gasógenos especiales en el mismo coche, partiendo de madera o de semicok, y también los alcoholes metílico y etílico en mezcla con gasolina y benzol, así como los benzoles producidos por las coquerías.

Y no se crea por esto que Alemania no cuida además de atender a sus importaciones de petróleo. Bien reciente está el convenio comercial con la U. R. S. S., firmado dos días antes de la conferencia de Stresa (9 abril 1935), por el que los soviets se comprometen a abastecer a Alemania durante cinco años de materias primas, principalmente petróleo, a cambio de maquinaria y productos manufacturados, y aun más recientes son las negociaciones con Rumania, no terminadas todavía, relativas a la inversión de capitales alemanes en las explotaciones petrolíferas de aquel país. Y es que un Estado cuidadoso de su prestigio y del mejoramiento de las condiciones de vida de sus ciudadanos, no perdona sacrificio de ningún orden, ni escatima aliento a todas aquellas iniciativas que puedan conducir a la resolución de sus problemas nacionales.

A) **Hidrogenación.**—Alemania, pues, tiene su plan para conseguir la independencia económica en materia de carburantes.

Tres direcciones existen por las que hoy se mueve: a) Hidrogenación; b) Destilación a baja temperatura; c) Gasificación. Las tres pueden prestarse mutua ayuda.

En Hamburgo se practica la hidrogenación sobre petróleo importado por la entidad «Eurotank-Gesellschaft», y en Leuna por la «I. G. Farbenindustrie» sobre el carbón y el alquitrán primario de lignitos. La producción anual de esta última hasta el pasado año ha sido de 120.000 toneladas. Hoy posee ampliaciones para llegar a las 300.000, y dos grandes instalaciones de ensayo con hulla en Duisburg-Meiderich y en Ludwigshafen-Oppau, fábrica ésta que trata el carbón llamado «gasflammkokle» del Ruhr.

La Gran Bretaña hace lo mismo en Billinghan-on-Tees, de la «Imperial Chemical Industries Ltd.», con el carbón bituminoso de Durhan. Una parte de esta gran instalación, que trabaja según las patentes de la «International Hidrógenation Patents Companys», está funcionando desde febrero, y se propone en plena explotación producir 30 millones de galones anuales de gasolina a partir de unas 400.000 toneladas de carbón.

Aun así y todo, se ve que la hidrogenación que pudiéramos llamar pura o directa avanza lentamente. Y es que este camino exige instalaciones muy caras, en grandes unidades, y si bien conduce a un aceite mineral sin productos secundarios pesados y permite el tratamiento de residuos de petróleo o alquitrán, el precio de la gasolina resultante hace que el sistema se tome hoy como colaborador de lo que otras operaciones pueden conseguir dentro de la segunda dirección de las antes citadas.

B) **Semicarbonización de carbones pardos y hullas.**—Secado el lignito previamente y destilado, se obtiene bencina, esencia para motores Diesel y un residuo del que puede aprovecharse aceite pesado, quedando pez o cok de electrodos. El «cracking» transforma el aceite pesado en bencina y aceite Diesel, lo cual es importante en tanto el motor Diesel no pueda quemarlos, evitando así la actual competencia con el carbón en varias aplicaciones de éste. Cuando el residuo de pez coquizable exceda en su producción a la cantidad consumida en la construcción de carreteras, no siendo preciso para la formación de briquetas con el cok menudo; la hidrogenación se aplicará a este producto no craquinizable juntamente con los aceites pesados.

Los gases de la destilación, o son aprovechados para la producción de calor en la misma fábrica, o, después de purificados, se utilizan como gas del alumbrado; y los de cracking e hidrogenación, comprimidos y embotellados, son útiles como medio de tracción, industria que, extendida, descargará sensiblemente las necesidades de la gasolina.

El semicok briqueteado o en grandes trozos es aceptado como combustible. Gasificado en los llamados «Sauggasgeneratoren» puede alimentar motores, y mejor que el gas de madera, en cuya formación se produce alquitrán fuertemente ácido.

Pueden considerarse destilables todos los lignitos que den por lo menos el 7 por 100 de alquitrán. La producción alemana anual de lignito destilable es de unos 40 millones de toneladas (la total alcanza a unos 125 millones de toneladas), de las que es posible obtener 2,6 millones de toneladas de alquitrán, y, por tanto, por la vía más sencilla—destilación y craking—, 1,3 millones de toneladas de esencia para motores, cantidad que, junto con la obtenida de otras materias primas, son bastante a cubrir en lo esencial las necesidades del país. Y el progreso del motor para la sustitución de la gasolina por el aceite Diesel y aun por aceites pesados, revalorizados en el doble aspecto de la aplicación y de la economía, han de completarlas sobradamente.

El consumo total de carburantes en Alemania en 1934, incluido el alcohol, ha sido de 2.540.000 toneladas, así clasificados:

Esencias ligeras:	
Gasolina	1.300.000 ton.
Benzol	320.000 "
Alcohol	171.000 "
Gas-oil	749.000 "

De dicha cantidad total, descontando el alcohol, se han fabricado, partiendo de materias primas nacionales, más del 40 por 100.

En Inglaterra se ha hecho el estudio de la destilación a baja temperatura de los carbones de gas (gasfeinkole), con bastante precisión. El conocimiento de la composición del carbón y la determinación de la temperatura exacta de trabajo son esenciales, así como el control de la marcha de la destilación En este control es importante que los gases desprendidos por su temperatura y cantidad, así como por la velocidad a que caminen, hagan el método practicable, sin fenómenos de "cracking", perjudiciales tanto para la parte líquida como para el residuo sólido. Y bien se comprende que esta simultaneidad de condiciones no se consigue sin abundantes ensayos. Veintiún años mediaron entre la patente Parkes (1906) y la instalación de Barnsley (1927), que hoy marcha con 160 retortas y destila 92.000 toneladas de hulla por año.

C) **La patente Fischer.**—Se propone la *preparación de carburantes y lubrificantes* a partir del óxido de carbono e hidrógeno, y "a presión ordinaria". Pueden considerarse como precursores los trabajos del propio autor sobre el "xintol".

Los puntos esenciales que se estudian en ella son: termoquímica de la reacción; preparación del gas de síntesis; composición, aprovechamiento y regeneración de los catalizadores; productos primarios obtenidos, propiedades, aplicaciones y su transformación (bencina de "cracking", alcoholes y lubrificantes).

A la temperatura de 190° a que trabaja el catalizador de cobalto, el calor de reacción, desarrollado en la transformación completa en "kogasin" de una mezcla formada por una molécula de óxido de carbono y dos de hidrógeno, es el 20 por 100 del calor de combustión de los gases. De ahí las dificultades, que ya parecen vencidas, para encontrar cámara de contacto con la debida resistencia. Producido el gas de agua, purificado para retener principalmente el gas sulfhídrico y reducido el azufre orgánico a la cantidad tolerable en el producto final, entra la masa gaseosa en la cámara de reacción. El volumen de los gases salientes es sólo 25 por 100 del de origen, favoreciendo esta fuerte contracción el fenómeno por el cual y para una mezcla de 29 por 100 de óxido de carbono y 58 por 100 de hidrógeno se obtienen de 100 a 120 gramos de hidrocarburos líquidos por metro cúbico de gas. La teoría señala 180 gramos, a cuya cifra se debe llegar mediante pasos repetidos de la mezcla gaseosa, por la cámara catalítica.

El aprovechamiento de los productos primarios es vario: el denominado "gasol", por su riqueza en hidrocarburos olefínicos, permite transformarse en los correspondientes alcoholes y derivados de los mismos. Tratado el aceite por el método Dubbs, se ha obtenido un 70 por 100 de rendimiento en bencina, con índice de octano, 75-79. Finalmente, fracciones de "kogasina" se prestan a la preparación de lubrificantes, mediante condensación con cloruro de aluminio. Los lubrificantes sintéticos muestran una especial resistencia a la oxidación y un comportamiento mecánico satisfactorio.

Datos económicos

El sacrificio del Estado alemán está reflejado en la cifra 181,30 marcos que deja de percibir como impuesto fiscal por tonelada de carburante indígena que se produce. Y que está dispuesto a llegar más allá en este orden, hasta conseguir su total independencia, lo revela la nueva ley obligando a unirse a los grandes productores en una entidad, la "Braunkohlen-Benzin, A. G.", constituida en 26 de octubre de 1934, con participación de la I. G. Farbenindustrie, entre otras, para la obtención de carburantes y lubrificantes, a partir de los lignitos. El capital es de 100 millones de marcos; su domicilio social está en Berlín, habiendo sido nombrado Comisario del Reich el Dr. Deumer.

Dicha entidad se propone tratar en principio 7,5 millones de toneladas al año. Descártase la hidrogenación directa, optando por la destilación a baja temperatura y posterior tratamiento del alquitrán. La primera de estas operaciones originará 45.000 toneladas de aceites ligeros y 405.000 de alquitrán; el "cracking" posterior de éste debe dar un 33 por 100 de bencina, 19 por 100 de aceites pesados, 11 por 100 de aceites de quemar y 17 por 100 de brea, productos todos que el mercado alemán puede consumir.

El comunicado de la "Braunkohle-Benzin, A. G.", dice que una tonelada de bencina de "cracking" refinada cuesta 110 R. M., o sea, 8,25 céntimos de marco por litro, importe que se reducirá proporcionalmente con la mayor capacidad de las instalaciones. También afirma que el costo de la tonelada de bencina de hidrogenación es bastante mayor.

Preparativos en España

Aparte de nuestra riqueza en hullas y pizarras aprovechables, tenemos en España una gran cantidad de lignitos (más de 5.000 millones de toneladas) de composición muy variable y de buena calidad la mayor parte. De los lignitos de Mequinenza-Fayon, por ejemplo, puede obtenerse una tonelada de carburante por cada 20 de carbón, siguiendo el camino señalado de la semi-carbonización y "cracking"; pero, además, es remunerable en este caso extraer el azufre que en notable cantidad contienen y cuyas aplicaciones en agricultura y para la fabricación de ciertos explosivos son sobradamente conocidas, aparte de las utilidades que se derivan del aprovechamiento del semicok, entre las que destaca su gasificación para llegar con el nitrógeno de la atmósfera a la síntesis de abonos y explosivos, éstos y parte de aquéllos, de naturaleza nítrica.

Aragón tiene otras cuencas carboníferas interesantes. Y fuera de esta zona, los hay también dignos de ser tomados en consideración. Recientemente hemos estudiado unos lignitos gallegos en los que destacan dos circunstancias: la gran cantidad de materias volátiles y la relación entre cenizas y carbono fijo, de donde hemos deducido que lo más adecuado para su aprovechamiento sería aplicarlos en las operaciones a base de gasificación, con destino a la síntesis de carburantes (método Fischer) o a la preparación de abonos. Baleares también nos ofrece esta clase de carbones. Interesantísimo resultaría estudiar—y en ello pensamos—si su explotación sería viable, ya que, en caso afirmativo, tendría enorme importancia para la defensa de dichas islas producir en ellas el carburante necesario. La ley de bases a que aludimos al principio, permitirá poner en práctica la correspondiente solución a estos problemas.

¿Con qué sacrificios? Supongamos que en una primera etapa se concediesen cupos de fabricación importantes 60.000 toneladas de gasolina y que el Estado estimulase la nueva industria cediendo 0,25 a 0,30 pesetas de lo que percibe por litro. Habría hecho un sacrificio de 18 a 22 millones de pesetas. Ahora bien; el incremento en la venta de gasolina, comparando los años 1933 y 1934, equivalente a cerca de 31 millones de litros, significa un aumento para el Tesoro de 12 millones de pesetas. Y como, por el avance de la motorización, este incremento es de suponer que siga, y como, por otra parte, pasado el tiempo necesario para montar las instalaciones, no comenzaría a obtenerse gasolina sintética en España hasta la primavera del año 1937, aun contando que el aumento en la venta en estos años fuese sólo como el citado o algo menor, resultaría que el Estado en 1937 obtendría beneficios similares por este concepto a la renta del pasado año y habría incorporado una nueva industria, básica para la defensa nacional.

¿Compensaciones? Sería bastante el poner en práctica el medio para llegar al abastecimiento de nuestros ejércitos de mar, tierra y aire con materias primas propias. Pero existen más, ya que los pagos en oro como precio del petróleo importado disminuirán, y al movilizarse capitales para la nueva industria y sus anejas se devengarán impuestos nuevos sobre las materias de fabricación distintas a los carburantes, obtenidas en el aprovechamiento de subproductos, todo ello con el trabajo de millares de obreros hoy sin ocupación en las regiones productoras.

El Instituto Nacional del combustible líquido

En el esquema adjunto mostramos nuestra visión de sus alcances.

Se puede decir que nace con el decreto de la Presidencia del Consejo de ministros de 31 de agosto de 1934, y su organización queda plasmada en el decreto de 12 de marzo del año en curso. Es ya prueba el Reglamento por el cual ha de regirse dicho Instituto «de un interés nacional extraordinario —como dice la última disposición citada—y del que, al igual que en todos los países que se ocupan de la producción de hidrocarburos líquidos partiendo de carbones o pizarras bituminosas, han de salir constantes enseñanzas y orientaciones del más alto interés industrial en beneficio de nuestra economía.

En él han de encontrar cobijo para su estudio el conocimiento científico de nuestros carbones y pizarras; la síntesis de gasolinas, aceites medios y lubrificantes; los fenómenos de oxidación, halogenación y nitración de las huminas y ácidos húmicos; la naturaleza del bitumen; la formación artificial de carbones; la relación entre la briquetización y la composición del carbón; los fenómenos de cracking e hidrogenación aplicados a aceites y colofonias españolas para su transformación en gasolinas y lubrificantes y tanto más problemas, cuya resolución precisa para el avance de la industria de combustibles líquidos.

Y no escribimos sobre los interesantes estudios que comprenden las secciones de «Producción» y de «Aplicación» ya que sólos se recomiendan, lo mismo que se adivina la necesidad de llegar a la unificación y continuidad legislativas que convergen en una política constructiva.

Estamos en los primeros días de su organización y ya cuenta con colaboraciones valiosísimas que nos infunden cierta seguridad de que la célula que acaba de nacer merecerá el auxilio de los interesados en verla convertida en un organismo solvente en su misión científica y técnica y en prestigioso consejero, además, de entidades industriales que han de necesitar su auxilio. Salvando las distancias, queremos consignar que los gastos de instalación del «Kaiser Wilhelm Institut für Kohlenforschung» de Mülheim-Ruhr se elevaron a 700.000 marcos, siendo satisfechos por el Estado, por la «Kaiser Wilhelm Gesellschaft zur Förderung der Wissenschaften», relacionada con el Estado, y por particulares y Empresas diversas. Institutos no oficiales hemos visto en Alemania que invierten cuantiosas sumas obtenidas con su propio trabajo: el recientemente creado en España, se proveerá de los medios señalados en su estatuto y de los auxilios a que se haga acreedor, y ¡ojalá! que los honrados con un puesto para trabajar en él, henchidos de gratitud y de legítima satisfacción, podamos decir algún día a los iniciadores, creadores y mantenedores de esta buena obra; señores, decidnos ahora si supimos aprovechar vuestros impulsos y, en consecuencia, si hemos cumplido con nuestro deber.

Luis BERMEJO

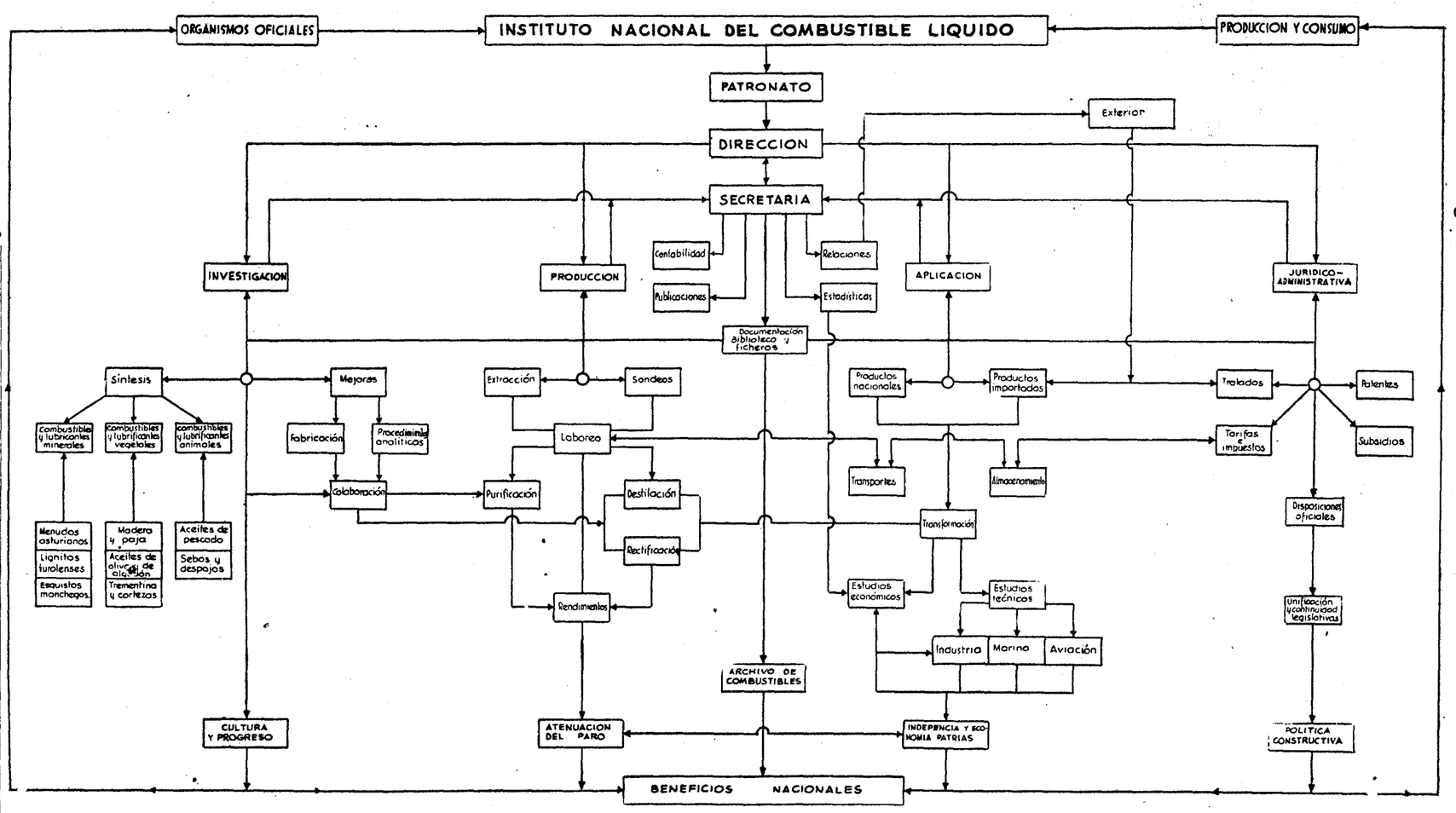

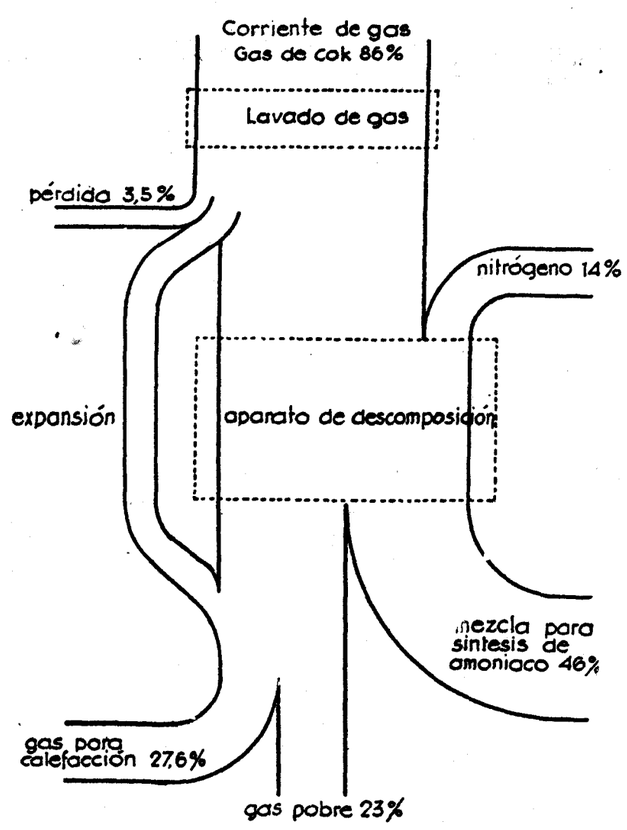

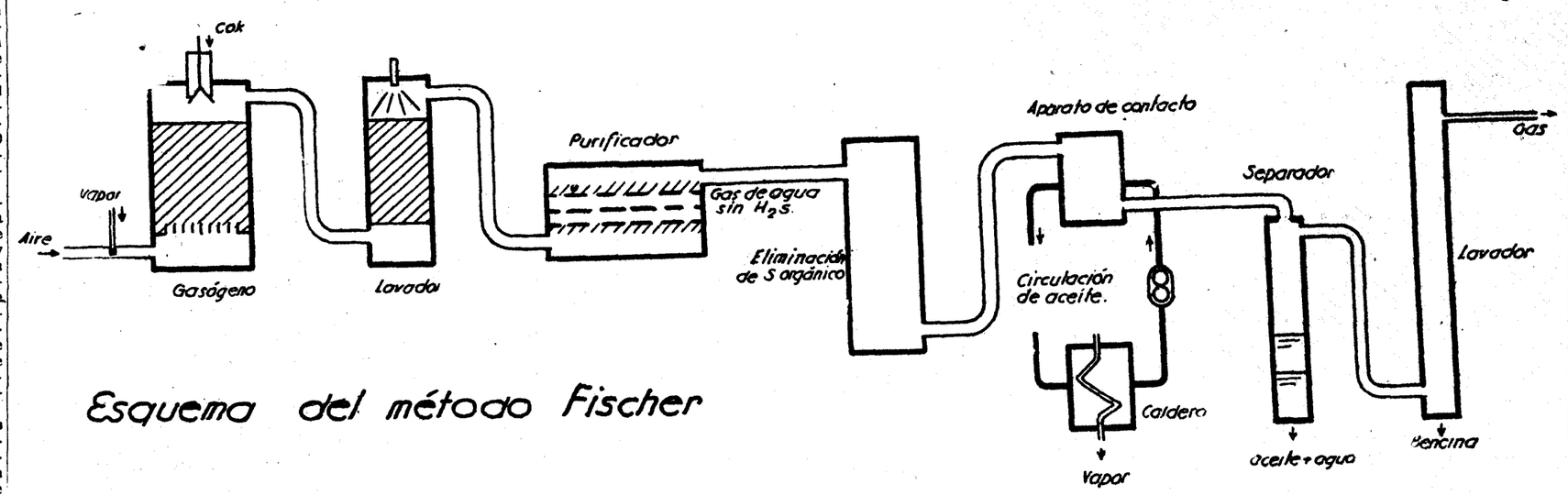

Hay en Aragón muy buenas cuencas de lignitos

Por cada 20 toneladas de carbón puede obtenerse una de carburante

Cómo funciona el Instituto Nacional del combustible líquido

Al efectuar sus compras haga referencia a los anuncios leídos en EL DEBATE

JUNTO a los vestidos eminentemente veraniegos, caracterizados ante todo por el claro colorido y la fina tela con que se han confeccionado, vestidos éstos que son la alegría y comodidad de las mujeres que los lucen durante los pesados días de fuego que soportamos, han comenzado a dejarse ver otros que afectan la conocida forma, práctica y sencilla, del traje "sastre".

Casi hasta los primeros días del pasado junio, había formado parte del guardarropa de toda elegante mujer que con él se vestía en las horas de las mañanas. Luego se eclipsó, y espera dentro del armario a que llegue el otoño, para, de nuevo, ofrecernos sus excelentes servicios.

Porque tiene la ventaja el traje "sastre" de no envejecer, sobre todo si se trata del llamado clásico o sencillo, y por eso puede lucirse sin aprensión alguna en las dos estaciones. En la seguridad de que quien lo lleva va admirablemente vestida. Su precio es elevado, ya que requiere la mano de experto artista en el arte de la costura, pero resarce de él al poder llevarlo en las dos épocas intermedias. A esta ventaja debe el que, en español, se le conozca también con el apropiado nombre de "traje de entretiempo".

Pero, el "sastre" de que ahora queremos hablar, no se parece, si no es en el nombre, al traje anterior de que queda hecha referencia.

De fino punto o "jersey" o de seda, se hacen estos vestidos. La seda, además de estampada con pequeños dibujos, es blanca o en color natural y lisa o granulada. Y parece gozar de todas las preferencias el tejido que para confeccionar los trajes masculinos se emplea ahora durante el verano. El aspecto de esta seda es de lo más sencillo, lo que la hace doblemente apta para que con ella se hagan asimismo los trajes de chaqueta y falda, para mujer, en el verano. Su riqueza sin pretensiones, su elegancia positiva y la cualidad de ser perfectamente adaptables y caer a maravilla, han hecho que se los haya admitido con completa unanimidad.

Constan, como acabamos de decir, de falda recta o ligeramente acampanada y chaqueta con cuello y solapas, de aire totalmente masculino. Debajo de ésta y atenuando la masculinidad, o excesiva sencillez, se luce forzosamente la blusa. Y aquí viene la fantasía a desbordarse y a afirmarse, para conseguir lindas blusitas de hilo o seda, que reúnan la máxima coquetería o, lo que es lo mismo, la más refinada nota de feminidad. Inverosímiles plieguecitos, grupos de volantes, bertas, bordado inglés o cerrado, plastrones, cuellos vueltos... En cuanto al color, suelen ser de preferencia blancas o en tonos delicados, pero las hay también obscuras, sobre todo si el conjunto, como sucede ahora, es de claros matices.

Para determinar el color de la blusa, más aun que lo que sea estrictamente mandado por la moda, recomendamos a nuestras lectoras que estudien con cuidado qué tono es el que mejor cuadra con el matiz de su cutis. Para unas será el rosa, para otras el blanco o el azul; y sin dejarse llevar demasiado por reglas que, cuando menos, tendrían el valor negativo de restarles belleza, usen en las blusas de que nos venimos ocupando aquel color que las favorece por manera. Esto es lo que practican muchas mujeres de buen gusto que saben imprimir siempre a su atavío un sello marcadísimo de personalidad.

No podemos pasar adelante sin antes detenernos en un punto que consideramos de gran importancia para el tiempo en que nos encontramos, y que la moda, con sus últimas creaciones nos fuerza a tratar: son las blusas de punto. Este es su lugar adecuado. Dichas prendas, lejos de haber decaído, como pudiera temerse, están más en boga que nunca, y cada día renacen con nuevos modos y enriquecidas con ideas originales.

Para hacerlas no se requieren gruesas lanas, propias del invierno, sino finos materiales que continuamente se obtienen en el mercado. Con ellos pueden también hacerse los otros complementos de los trajes, tales como puños, cuellos, corbatas... Con estas labores pone de manifiesto la mujer su buen gusto, ingenio y laboriosidad.

María DE NAVARRA.

GERMAINE LECOMTE. — "Arrivée". "Sastre" de punto gris, con solapa adornada de pespuntes. Blusa de "tricot" verde. — "Dedé". Vestido de lino blanco con líneas color ladrillo. Cinturón de color marrón. — "Chaqueta de "tricot" blanco a rayas. "Echarpe" de "jersey" marrón. Cinturón de "dain" del mismo color

CONSULTORIO DE HIGIENE Y TOCADOR

Nada y nada.—No se desespere porque no le haya salido la barba a los treinta años, si como me dice es el único defecto que tiene. ¡Qué felicidad la suya no padecer el suplicio de afeitarse cada cinco horas, que es lo que a muchos de nosotros nos ocurre!

Mari Luz.—Puede establecerse, como una regla general que es un gran disparate, aplicarse los polvos y colorete directamente sobre la piel sin prepararla antes para el maquillaje. Al aplicar los polvos, entre éstos y las naturales secreciones: sudor, grasa, etc., se hace como un barrillo que obstruye los poros, seca la piel y se pone áspera y arrugada. Es preciso darse antes una crema o leche de belleza que proteje el cutis contra la acción desecante de los polvos y la siempre ligeramente cáustica del colorete. Use esta crema: Diadermina, 50 gramos; esencia de jazmín, 5 gotas. Sobre ésta el color y los polvos. Si no tiene necesidad de usar color, mejor. En cuanto a las arrugas, insista dándose masaje de rección perpendicular a ellas con aceite de almendras, 100 gramos; mentol, 30 centigramos; bálsamo del Perú, 2 gramos; esencia de rosas, 25 gotas.

Mirentsu (San Sebastián).—Lea hoy la página sobre el mar que publicamos y en ella encontrará el remedio para librarse de las pecas, aun saliendo a tomar el sol en esas hermosa playa.

María Luisa.—¡Cuántas como usted en el mismo caso! Vello insignificante. Casi invisible. Hicieron el disparate de afeitárselo y hoy disfrutan de una barba hombruna. Por eso la aconsejo siga decolorándoselo y no emplee depilatorios. Estos al principio dan resultado. Pero acaban por producirlo más fuerte. Ha dado grandes resultados, según mis informes, la depilación por medio de los Rayos X. Si se decide a venir a Madrid yo le indicaría dónde podrían hacérselo muy bien. Pero pasado el verano, ¿eh? Hasta entonces no se puede hacer nada.

Joven y marchita.—Así me gustan a mí las cartas. "No tema usted darme un plan complicado, que estoy dispuesta a seguirlo." Se lavará la cara todas las mañanas y noches con agua templada, echando en la palangana una cucharada grande de estos polvos. Carbonato de sosa, 100 gramos; borato de sosa, 150 gramos; jabón en polvo, 50 gramos. Después un poquito de esta crema: Diadermina, 50 gramos; óxido de zinc, 3 gramos; esencia de jazmín, 20 gotas. Tres veces en semana se dará un masaje de diez minutos con esta pomada: Mentol, 10 centigramos; bálsamo del Perú, 1 gramo; vaselina, 30 gramos; aceite de almendras, 10 gramos; lanolina, 20 gramos. Insistirá en las partes arrugadas y dejará las arrugas, después del masaje, cubiertas con una capa de dos milímetros de espesor (de la pomada) durante dos horas. Transcurridas éstas se quitará la pomada con algodones secos.

Arguto.—Estoy seguro de contener rápidamente la caída de sus cabellos. Se cortará el pelo al cero. Dos lavados de cabeza semanales. Uno con jabón sulfurógeno. Otro con jabón afridol. Hará abundante espuma con agua templada; friccionará bien con esta espuma, dándose como un masaje de cabeza. Aclarado después con agua fría. Diariamente esta loción: Alcohol de 95°, 300 gramos; Acido salicílico, 1 gramo; Naftol beta, 1 gramo; Esencia de bergamota, 3 gramos; Aceite de ricino, 4 gramos. Al darse la loción se frotará la cabeza con los dedos; masaje, cinco minutos.

Blancaflor.—Para grandes superficies no sirve, y aun en pequeñas, sus resultados son dudosos. En cuanto a ese producto que cita es el que yo recomiendo.

No me quiere (Salamanca).—Vamos a convertir ese cutis "basto", casi de pueblerina, en algo especial y finísimo. El caolín lo usará una vez en semana. Todas las noches se dará masaje con coldcream, que puede comprar en una farmacia. Dejará la cara ligeramente engrasada toda la noche. A la mañana, lavados con agua fría. Al agua de lavado echará en la palangana una cucharada grande de bicarbonato de sosa y una cucharadita de las de café de tintura de benjuí. Después de bien seca la cara se aplica un poquito de diadermina, que también venden en las farmacias. Es como una crema muy fina. Sobre ésta se puede dar los polvos, pero sería mejor que durante tres meses no los usase, y el cutis se le pondría finísimo nada más que siguiendo exactamente lo que indico.

Una granadina.—Soy enemigo del empleo de tintes. Pero cuando leo la tragedia de una mujer que quiere seguir joven y empiezan a platear sus cabellos, comprendo que quiera borrarlas, y para usted voy a dar algo sencillo e inofensivo..., pero hay que aguardar hasta septiembre. Cuando las nueces en septiembre están recubiertas de una corteza verde, coja una buena cantidad de ellas; quíteles la corteza verde; pese 200 gramos de estas cortezas; macháquelas y las coloca en una botella de litro. Echa en esta botella una tercera parte de agua, y el resto de alcohol de 95 grados. Téngalas quince días en maceración y filtre muy bien por papel, o a falta de filtro de papel por un colador fino. Con un cepillito, después de lavarse la cabeza el primer día, se aplica esta loción sobre las canas. Seguirá usando la loción a diario, repitiendo los lavados de cabeza cada diez días. Si las canas son como usted dice, pocas y que se inician, acabarán por desaparecer.

María Infanzona.—Me piden ustedes imposibles. Me confiesa que tiene los pelos "abrasados" de las permanentes baratas; que se hace dos veces al año esta ondulación permanente, y que yo la dé un remedio para deshacer lo que el peluquero estropeó. ¡Ah!, y me insiste en que seguirá ondulándose. Señora: Si quiere ondularse los cabellos vaya donde no se los abrasen. ¿Cómo voy a contrarrestar ese daño? No conozco ninguna varita de virtudes que restaure los cabellos quemados.

C. O. (Gijón).—Se lavará una vez en semana la cabeza empleando estos polvos: Bicarbonato de sosa, Borato de sosa y jabón en polvo. De cada 100 gramos, una cucharada en un litro de agua templada, aclarando después bien con agua. Todos los días, esta loción aplicada, dándose a la vez masaje con cepillo de cabeza: Extracto de árnica blando, 4 gramos; Alcohol de romero, 400 gramos; Agua de rosas, 100 gramos; Aceite de ricino, 8 gramos; Esencia de limón, 1 gramo; Esencia de bergamota, 4 gramos.

Flor del Quero.—Se dará baños de pies y manos todos los días con agua muy caliente, echando en cada palangana diez **centigramos de permanganato** de potasa, suponiendo que en la palangana ponga unos tres litros de agua. Después se secará bien y se dará estos polvos: Talco, 100 gramos; caolín, 100 gramos; Acido salicílico, 1 gramo; Timol, 25 gramos.

Una bugantina.—No entiendo bien lo que desea, pero me parece que debe usted lavarse todos los días con jabón de brea y agua caliente. Después del lavado, usar esta crema: Glicerolado de almidón, 50 gramos; Oxido de zinc, 3 gramos; caolín, 3 gramos; Esencia de jazmín, 20 gotas.

Una futura licenciada.—Todas las noches y mañanas se pasará un algodón empapado en esta fórmula: Agua de hamamelis, 100 gramos; Agua de rosas, 150 gramos; Alumbre, 5 gramos; Borax polvo, 6 gramos; Glicerina, 50 gramos. Se lavará dos veces en semana con jabón de ictiol. Después de cada lavado, aplicaciones, con masaje, de esta pomada: Diadermina, 50 gramos; Oxido de zinc, 3 gramos.

Poco pelo (Toledo).—Se hará dos lavados semanales con jabón de ictiol. A diario, esta loción: Agua de rosas, 100 gramos; Alcohol de 95 grados, 300 gramos; Esencia de bergamota, 5 gramos; Resorcina, 3 gramos.

M. M. G. H.—En la palangana de lavarse echará una cucharada de borato de sosa. Después del lavado se pasa un poquito de esta loción, dejándola secar sobre el cutis: Tintura de benjuí, 15 gramos; Agua de rosas, 300 gramos; Glicerina, 100 gramos. Para sus manos: Glicerolado de almidón, 100 gramos; Esencia de nardos, 1 gramo.

Luis PALACIOS PELLETIER

Guantes de tisú de oro para la noche. El interior de la mano es de tul, color tostado. El bolso forma juego con ellos

LA COCINA

Helado crema de albaricoque

Leche, 1 litro; yemas, 4; azúcar, 250 gramos; maizena, 25 gramos; pulpa de albaricoque, 250 gramos; 2 tiras de piel de limón, 12 huesos de albaricoque.

En una cacerola se ponen las yemas, el azúcar, la pulpa de albaricoques en puré, el limón y la maizena, se disuelven estos ingredientes con una espátula de madera y se agrega la leche hirviendo, cocida con los huesos de los albaricoques; bien mezclado se arrima al fogón y, sin dejar de mover con la espátula, se deja espesar hasta que empañe ligeramente la espátula, entonces se retira del fogón y se deja enfriar.

Una vez frío se cuela por un colador chino a la heladora, cubriendo el cubo con capas de hielo picado muy finamente, intercaladas con capas de sal gorda.

Una vez helado se sirve en tarros de helado, colocando en la superficie medio albaricoque.

Pastel Regio

Se coloca un bizcocho genovesa oval en fuente larga, se baña la superficie de mermelada de albaricoque, se colocan las horas en forma de medio huevo largo, y hechas de mazapán y se forman los números romanos con crema manteca, se adorna la tarta también de crema manteca figurando un reloj de pulsera y se sirve.

Los números pueden hacerse con mazapán.

Bizcocho

En una vasija se ponen 6 huevos, 175 gramos de azúcar, la ralladura de un limón, se bate al lado del fogón y cuando forma un relieve se retira y se incorporan 175 gramos de harina medio fuerte, mezclando con una espumadera y, por último, se agregan 125 gramos de mantequilla, se echa la masa en aro oval de 26 centímetros, habiendo colocado un papel de barba en forma de bordura de seis centímetros, y se cuece a horno moderado unos veinte a veinticinco minutos.

Una vez cocido se deja enfriar.

Mermelada para bañar

En una cacerola se ponen 150 gramos de albaricoque en puré y 150 gramos de azúcar y una cucharada de glucosa; se arrima al fuego y se deja cocer cinco minutos; se retira y se vierte sobre el bizcocho.

Pasta mazapán

En una vasija se ponen 200 gramos de almendras molidas.

En un cazo se echan 200 gramos de azúcar y medio decilitro de agua, se acerca al fuego y cuando adquiere un punto de hebra fuerte se incorpora sobre las almendras molidas, se mezcla con una espátula y se deja enfriar.

Los medios huevos se forman con moldes.

Crema manteca

Azúcar, 250 gramos; mantequilla, 250; yemas, 6; agua, 1 decilitro. Perfume de vainilla.

En un cazo se pone el azúcar, el agua y la barra de vainilla; se arrima al fuego, y cuando rompe a hervir se espuma bien, dejándola cocer hasta obtener un jarabe a punto de hebra fuerte.

Una vez en punto el azúcar, se echa poco a poco sobre las yemas, puestas en una vasija, sin dejar de remover con un batidor como un bizcocho al fuego y cuando empieza a espesar se echa sobre la mantequilla (trabajada de antemano hecha pomada), se trabaja vigorosamente con un batidor; y bien unido todo se reserva en sitio fresco.

Una vez fría esta crema se procede a preparar los medios huevos con el molde para hacer las horas del reloj.

Emparedados madrileños

Se cortan lonchas de pan de molde (todo lo que dé el pan de largo) del grueso de un centímetro, se embadurnan de mantequilla y sobre la ligera capa de mantequilla se baña de salsa mayonesa y se coloca una capa de lonchas de tomate (mondado), del grueso del canto de un duro, se sazonan de sal y pimienta blanca molida y se bañan ligeramente con mayonesa, cubriendo con otra capa de verde de hojas de lechugas, se cubre con una loncha de pan de molde igual que la anterior, embadurnada de mantequilla y salsa mayonesa, se cortan en cuadros de diez centímetros y éstos en triángulos y se sirven en fuente sobre servilleta.

Salsa Mayonesa

Aceite, 1/4 de litro; yemas, 1; vinagre fuerte, 1 cucharada; sal, 4 gramos; pimienta blanca, una pizca.

En una vasija se ponen todos los ingredientes, a excepción del aceite; se mezclan bien con un batidor y se va echando el aceite a chorro fino, moviendo con vigor el batidor para que el aceite ligue bien.

Una vez incorporado todo el aceite, se procede a escaldar con dos cucharadas de caldo de pescado hirviendo, no dejando de remover con el batidor y se reserva.

Nota.—La salsa mayonesa no se puede conservar ni en sitio muy frío ni en sitio caliente; temperatura normal.

Nota.—Para mondar el tomate, se echa éste en agua hirviendo, se deja medio minuto y se saca con una espumadera echándolo en agua fría para que el tomate no se reblandezca y continúe en la misma madurez que si no se hubiera pasado por agua hirviendo; de esta manera no pierde vitaminas.

Sarrau STER,
Director de Academia Gastronómica

Correspondencia. — Las fórmulas para las frutas en conserva es necesario que el punto del jarabe, que indica la receta, sea exacto, evitando con esto que las frutas se descompongan con facilidad; aun así, no puede evitarse que las conservas en tarros lleguen a cubrirse de una telilla blanca cuando llevan unos meses preparadas; pero esto se arregla quitándola con cuidado y volviendo a hervir las frutas con el jarabe.

Como la preparación de las conservas de frutas tienen todas un mismo proceso, el último día se incorpora un cuarto de kilo de glucosa por cada dos litros de jarabe; ésta le da más cuerpo al jarabe y brillo al fruto.

Al efectuar sus compras haga referencia a los anuncios leídos en EL DEBATE

Mascarilla de KAOLIN

Rejuvenecimiento del cutis. Quita granos, manchas, pecas, grasa, arrugas y espinillas. Pídase el legítimo **KAOLIN PELLETIER.** Unico garantizado para seguir su método original. Gayoso, Arenal, 2, Madrid, y principales farmacias y perfumerías. Envíase previo giro postal 6 pesetas. Apartado 200, Madrid. En el **KAOLIN** va incluído plan completo de belleza por **Palacios Pelletier.**

EL DEPORTE mantendrá su salud y su cutis no sufrirá daño si tiene la precaución de protegerlo con Crema de Miel y Almendras HINDS. Es la base ideal para los polvos.

CREMA HINDS

Calzoncillo corto y cómodo Albert agradables para verano Sin costuras ni arrugas
Manufacturas Marfull. Barcelona.

GARCIA MUSTIELES
ORNAMENTOS DE IGLESIA
Mayor, 11, antes 21. Tel. 25417.

Hijo de Villasante y C.ª
OPTICOS
Príncipe, 10, Madrid. Lentes, gafas e impertinentes. Gemelos prismáticos ZEISS. Cristales PUNKTAL ZEISS.

ESPAÑA, A LA CABEZA DEL MUNDO EN LAS CIENCIAS GEOFISICAS

Lo que hasta hace poco no pasaba de ser una curiosidad científica es ya un instrumento de un valor práctico incalculable. Las investigaciones de minería han sido otros tantos éxitos españoles. Un estudio sísmico sin precedentes se va a realizar en el Estrecho de Gibraltar. Las rocas submarinas serán reconocidas por explosiones

Balanza de torsión colocada en la caseta para el trabajo

rán un desplazamiento angular del zo suspendido "AB", que se equirá con el esfuerzo de torsión del

Las fotografías adjuntas nos muesn varios aspectos del aparato.

El aparato, corregido y colocado en den de marcha, funciona por sí solo diante mecanismos de relojería que permiten impresionar sobre una plaunos puntos correspondientes a diferentes posiciones azimutales del apa. De la placa obtenida en una poión (fig. 2) se miden las distancias rizontales a los puntos extremos de derecha, que sirven de referencia, y licando estos valores en una fórmula da sencilla se obtiene el valor del diente deseado.

Haciendo sobre el terreno líneas cruas de posiciones de balanza y situaentre sí a distancias de 100 a 200 tros, según con el detalle que se preda hacer el trabajo, dibujaremos un no de gradientes en magnitud y dición sobre el que se hace la interetación geológica. En la figura 3, por ejemplo, que hay un gradiente cero "P" y todos los demás con una tendencia hacia él, es el caso de interpretar una cúpula geológica. De la misma manera se llegan a localizar anticlinales, sinclinales, fallas, etc.

Este método se utiliza mucho y es de gran eficacia en los terrenos llanos; pero en las zonas montañosas, a pesar de las posibles correcciones topográficas, se producen errores de tal importancia que llegan a inutilizar el procedimiento.

Método sísmico de prospección

Probablemente es este método de prospección geofísica el más interesante y de mayor porvenir de todos los utilizados hasta ahora. Su importancia principal está en la posibilidad de llegar a profundidades de investigación a las que no se llega con ninguno de los otros procedimientos, no estando teóricamente limitado más que por el gasto de dinamita. Nuestras investigaciones más corrientes suelen hacerse hasta un kilómetro de profundidad, pero podríamos llegar fácilmente a los dos kilómetros.

Está fundado en el estudio de la transmisión por la corteza terrestre de las ondas producidas por un sismo artificial, esto es, por medio de una explosión de dinamita. Su principal inconveniente es el enorme gasto que tiene tanto en explosivos como en transportes en el campo y personal.

En las líneas generales consiste en lo siguiente (fig. 4):

Si producimos una explosión en un punto E del suelo y en línea recta con ella colocamos una serie de sismógrafos, 1, 2, 3, 4, etc., cada uno registrará los movimientos del suelo propagados hasta él. Estos serán, no solamente los correspondientes a las ondas superficiales, sino a todas las que hayan podido llegar transmitidas por reflexión y refracción a mayores profundidades por las diferentes capas geológicas. Los movimientos recibidos en cada posición se registran sobre una tira de papel fotográfico, que toma el nombre de sismograma (fig. 5). La interrupción de la línea E representa el momento en que se ha producido la explosión. Esto se consigue por medio de un sistema de radio emisor-receptor en combinación con el encendido del barreno. Las líneas S_1 y S_2 corresponden a las componentes horizontal y vertical del movimiento del suelo registradas por el sismógrafo. La distancia AB entre el momento de la explosión y la primera onda recibida se traduce en tiempo por medio de la escala T y su valor, relacionado con su distancia al barreno, es el que nos tiene que servir para averiguar la profundidad de las capas y su velocidad de propagación. Esto se hace sobre un gráfico llamado curva dromocrónica (fig. 6), que se construye tomando como coordenadas de cada punto sus correspondientes tiempos y distancias. La cotangente de cada alineación con la horizontal nos indica la velocidad de transmisión de una capa y los codos de la línea los contactos entre ellas. Las profundidades y espesores son sus magnitudes horizontales en metros, multiplicadas por una constante, que es función de las velocidades de las capas.

Los aparatos empleados son para cada posición un sismógrafo con su registrados fotográfico y un receptor de "radio" para recibir el momento de la explosión. A distancia prudente del barreno está la estación emisora, unida eléctricamente al mecanismo de encendido. Las fotografías nos dan una idea de su aspecto. En una de ellas vemos una explosión de cinco cajas de dinamita en una investigación a un kilómetro de profundidad.

La principal dificultad en el empleo de este método es la gran cantidad de aparatos a trasladar con el consiguiente movimiento de personal. El peso que se factura para una investigación suele pasar de dos toneladas. Hay que contar aun con las dificultades procedentes de la dinamita, cuyo gasto aproximado para una línea de un kilómetro de profundización, que es lo que podríamos llamar un sondeo sísmico, es de unas veinticinco cajas de veinticinco kilos cada una.

Por otra parte, mientras algunas veces su aplicación en terrenos difíciles y montañosos, a menudo cubiertos de nieve, hacen de los traslados una operación complicada y penosa, otras ha habido que estar sometidos a temperaturas de verano andaluz o africano, que en el interior de la tienda de lona herméticamente cerrada al aire y a la luz hacía subir el termómetro hasta los 55 grados.

Los incidentes de emoción los producen las piedras lanzadas por la explosión a grandes distancias, cuyo efecto es tan difícil de prever, que ya una vez tuve que lamentar la muerte de la caballería que había cargado con uno de los aparatos. Estaba atada cerca de donde operábamos y le cayó encima una piedra de unos treinta kilos. Por nuestra parte, estamos acostumbrados a esquivar los proyectiles inesperados, pues avisan su llegada con un zumbido sordo.

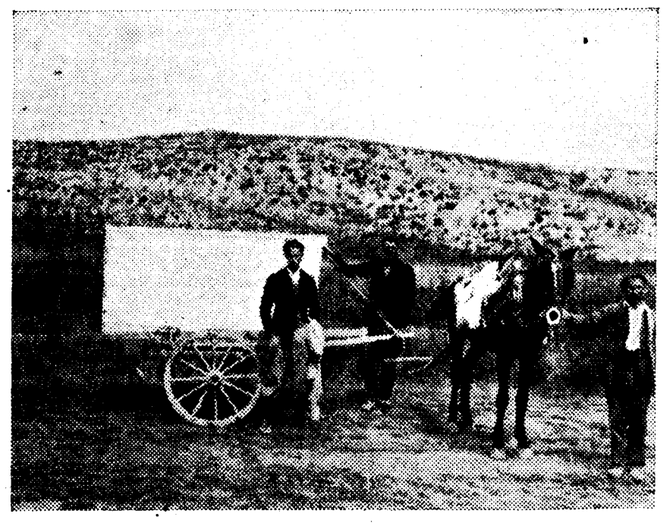

Traslado de un equipo gravimétrico

Aplicación de la Geofísica en la investigación de aguas subterráneas

Desde tiempos remotos se viene buscando un procedimiento para descubrir desde la superficie el curso de las aguas subterráneas. Los primeros que dicen haber encontrado el sistema son los llamados zahoríes, que, aunque con ayuda de su varita se pueden apuntar bastantes éxitos, no debemos olvidarnos de la alarmante proporción de sus fracasos. Nosotros no podemos mirar con mucho respeto estos procedimientos; sin embargo, sólo a título de curiosidad indicaré su posible veracidad en algunos casos.

El hombre, en ciertas condiciones de hipersensibilidad, se deja influir o trastornar por fenómenos invisibles de la atmósfera; por ejemplo, el período de formación de una tormenta o, sencillamente, de una gran depresión, que coincide a veces con tempestades magnéticas, produce en algunas personas sensaciones características de tipo nervioso. Pues bien, razones parecidas sugieren la posibilidad de dejarse influir por emanaciones de tipo radioactivas, o quizás por otra infinidad de ondas desconocidas, en relación con la existencia de aguas subterráneas. En estas condiciones, el zahorí mueve instintivamente la varita que le sirve a él mismo de registrador de su recepción. Desgraciadamente, en los mejores casos de sensibilidad, varía mucho de un día a otro, produciéndoles fracasos que, en general, no se saben ellos mismos explicar.

Nuestra Geofísica no tienen ningún parecido con estos procedimientos. Hasta ahora sus aparatos no nos indican nunca directamente la presencia del agua. Sin embargo, la aplicación de sus métodos nos suministran datos que, complementados con el estudio geológico, nos ha llevado a éxitos de gran interés científico y práctico.

En los llanos de Totana, por ejemplo, por medio tan sólo de la balanza de Torsión, se pudo dibujar una cubeta geológica, cerrada por donde parecía su salida natural hacia el mar, que resultó ser una pequeña cuenca artesiana, o por lo menos surgente hasta cerca de la superficie.

Actualmene estamos realizando un estudio también gravimétrico en la cuenca artesiana de León, con el que se traza el plano topográfico de su fondo, lo cual es de extraordinaria importancia para los futuros alumbramientos. Aun está por realizar en la misma zona la parte de investigación por el método sísmico que nos dará la profundidad de las capas y los terrenos a que corresponden, con lo que quedará completamente resuelto el problema de la cuenca acuífera.

Con el método eléctrico de prospección, aunque no con mucha garantía en lo que se lleva estudiado hasta ahora, se pueden llegar a localizar las capas de agua por comparación de resistividades con otro sitio próximo conocido y a indicar su profundidad.

Indiquemos, además, que esta ciencia intervino en el descubrimiento de la cuenca artesiana de Alcalá de Henares y ha realizado hace poco un estudio de mucha importancia en la de El Pardo.

Por consiguiente, aunque hayamos dicho que los procedimientos conocidos no nos indican directamente la presencia del agua del subsuelo, la Geofísica, en gran número de casos, nos puede resolver el problema de su descubrimiento. Su principal valor está en que en cada estudio conoceremos de antemano el límite de su aplicabilidad, haciéndose, por lo tanto, más difícil el fracaso.

Algo de la labor geológica y minera realizada

La utilización de estos procedimientos ha tenido en España sus mayores éxitos en la zona potásica de Cataluña-Aragón-Navarra. La balanza de Torsión se aplicó solamente en los llanos para la localización de los anticlinales. Sobre ellos se fueron situando longitudinalmente las líneas sísmicas que dieron la profundidad de las diferentes capas hasta llegar a las de sal. Este mineral posee tales características de propagación de las ondas sísmicas, que se le puede localizar con bastante exactitud. La velocidad de transmisión por sus capas suele ser de unos 6.000 metros por segundo, aunque según el estado en que se presenta varía entre 5.500 y 6.500 metros por segundo.

Mencionaremos también la intervención de la Geofísica en los estudios preparatorios para la construcción del túnel del Estrecho de Gibraltar que facilitó mucho la labor geológica economizando gran número de sondeos. Ahora tenemos en proyecto otro estudio sísmico haciendo las explosiones en el mar, para el reconocimiento de las rocas del fondo del Estrecho, que será el primero de este tipo realizado en el mundo.

Citaré también, pues es de interés, alguno de los trabajos que pudiéramos llamar negativos por la gran importancia que tuvieron en ciertas ocasiones. Es el caso de una sociedad del Norte que se constituyó para la explotación de una imaginada zona potásica y con un sencillo trabajo sísmico pudimos garantizar la imposibilidad de la existencia de dich sal, ahorrándoles casi todo el capital de investigación.

Otro estudio parecido al anterior fué el de la zona petrolífera de Garrucha, donde por el método gravimétrico se pudo demostrar que, dada la configuración geológica del subsuelo, no era posible que hubiese quedado acumulado petróleo explotable.

Estos trabajos y muchos más que no cito, todos ellos realizados bajo la dirección del Instituto Geológico y Minero de España, han demostrado ampliamente la gran importancia de esta nueva ciencia.

Diremos para terminar que la Geofísica, que hasta hace poco no pasaba de ser una curiosidad científica y todo lo más un instrumento complementario del geólogo, es ya actualmente una ciencia de un valor práctico incalculable.

José CANTOS

Vocal de la Sección de Geofísica del Instituto Geológico y Minero de España

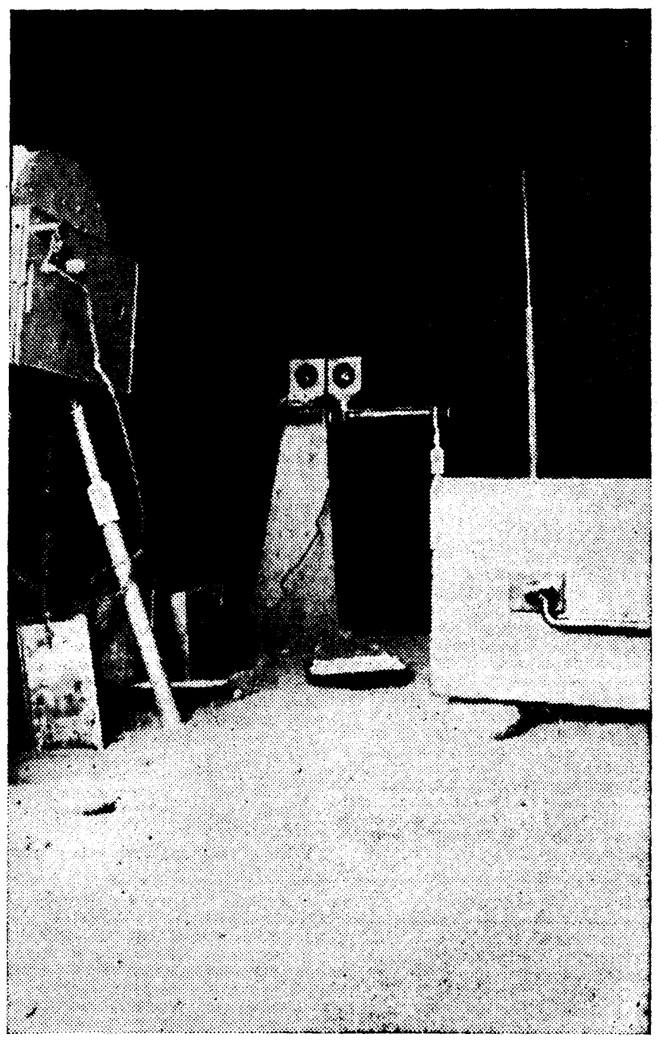

Equipo sísmico en el interior de la tienda

Explosión de cinco cajas de dinamita

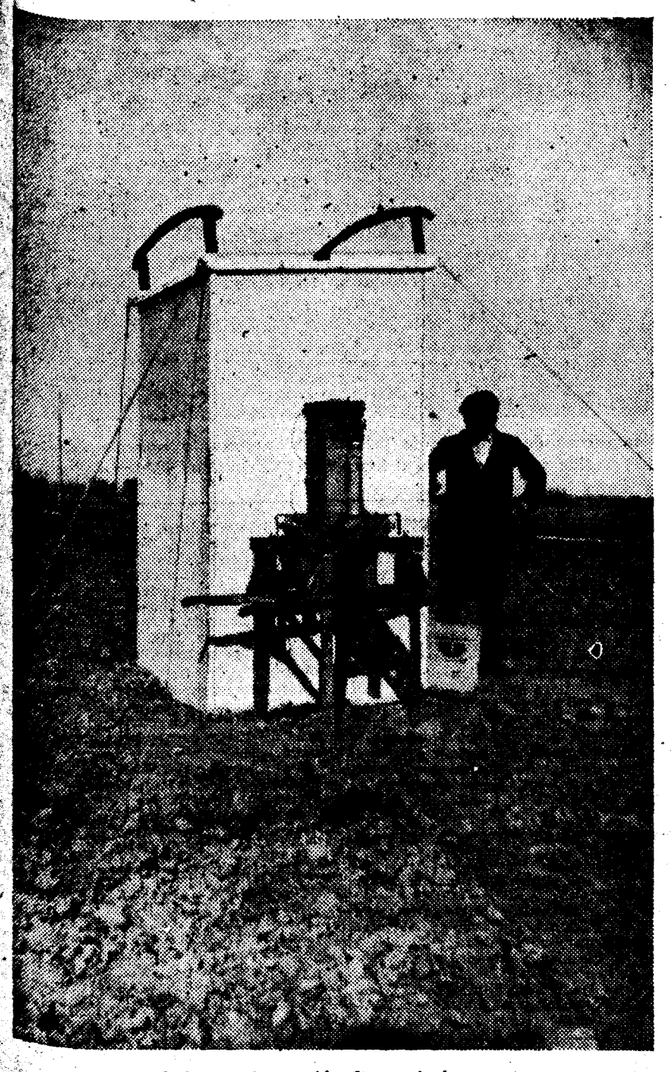

Balanza de torsión fuera de la caseta

Traslado de un equipo sísmico

Si busca un Agua de Colonia distinta por su pureza y concentración, use la Añeja. Alcohol neutro; esencias naturales; olor intenso y sano. No hay Colonia mejor para fricciones y para el baño. Da firmeza a los nervios, y al cuerpo energías y bienestar.

LITRO, 15 PTAS.-FRASCO, 2,50
TIMBRE APARTE

INFORMACION COMERCIAL Y FINANCIERA

Resumen semanal de la Bolsa de Madrid

Irregularidad en Fondos públicos. Al cerrar la semana pierden terreno. Efervescencia en valores industriales. Se extiende el movimiento de alza. Rif y Explosivos consolidan buenos avances

El negocio asciende a 22,9 millones, contra 37,6 en la semana anterior

Han abundado las sorpresas en el curso de esta última semana.

Se ha dicho que la Bolsa se encuentra en estos momentos en un estado de hiperestesia, y resulta difícil adivinar los movimientos que el mercado pueda tener a pocos días fecha.

La conversión de Deudas, cuyo primer escalón se empieza a recorrer efectivamente el día 5 de septiembre próximo, ha sido un poderosísimo reactivo para los corros, y no es posible augurar cuándo se producirá otra vez el aquietamiento—aquietamiento que nadie desea, porque con Bolsa estancada no hay nada que hacer.

Más aún. En el ánimo de todos está que no se han dado todavía todos los pasos en el camino de la conversión, que faltan por tocar algunos resortes hasta ahora empleados tímidamente. Y cuando esto se haga, cuando, por ejemplo, se reduzcan nuevamente los tipos de interés y el tipo del descuento, ¿cuál será la actitud del mercado?

Variedad

Si alguna característica tiene esta semana es ésta de la variedad de cursos y tendencias. Hay para todos los gustos dentro de cada clase de valores, dentro de cada grupo. Más bien podría decirse que se han formado nuevas agrupaciones, tanto en el sector de Fondos públicos como en el industrial, con características diversas para cada una.

Continúa en el departamento de Deudas públicas la división que creó el anuncio de la conversión: Amortizables al 5 por 100 libres de impuestos y las demás, sin que esto quiera decir que en éstas reine uniformidad. Es curioso que uno de los fenómenos que ha producido el anuncio de la conversión resulta ser el de la división de los Fondos públicos, mientras que uno de los fines que estas medidas de conversión buscan es el de la unificación de los diversos tipos de la Deuda hoy circulantes. Lo cierto es que hay en el curso de esta semana una gran variedad en el mercado de Fondos públicos, no sólo en razón a la diferente situación de cada Deuda frente a las próximas conversiones, sino en orden a la tendencia seguida por clase. Al final, hay alzas y bajas, como puede verse en el cuadro adjunto de cotizaciones comparadas. Pero el cuadro no indica, por ejemplo, que el interior, que había llegado durante la semana a cotizarse de nuevo a 80 por 100, cierra a 78,75, en baja no sólo respecto a aquél cambio máximo, sino respecto al cierre de la semana anterior.

En el sector industrial predominan las alegrías de fuerte trozo; pero tampoco faltan en él retraimientos, si bien a última hora también desaparecen algo, por la ligera mejora que se adivina en el grupo ferroviario.

Véase el resultado final de la semana:

VALORES	Anterior	Ultima	Diferencia
Interior	79,25	78,75	— 0,50
Exterior	97,75	98	+ 0,25
Amortizable 5 por 100, 1920	99	99,70	+ 0,70
Amortizable 5 por 100, 1917	99	99,25	+ 0,25
Amortizable 5 por 100, 1926	100,10	100,25	+ 0,15
Amortizable 5 por 100, 1927, con	98,85	98,75	— 0,10
Amortizable 3 por 100, 1928	83,75	83,50	— 0,25
Amortizable 4,50 por 100, 1928	99,90	99	— 0,90
Amortizable 5 por 100, 1929	100	100,25	+ 0,25
Villas de 1914	85,50	91	+ 5,50
Banco Hipotecario	267	280	+ 13
Banco Hispano Americano	177	182,50	+ 5,50
Tabacos	240	254	+ 14
H. Española	196	200	+ 4
Campsa	144	150	+ 6
Mengemor	140	147	+ 7
Rif, portador	331	350	+ 19
Rif, nominativas	310	331	+ 21
Río de la Plata	85	72	— 13
Alicantes	184	178	+ 4
Nortes	238	227	— 1
Explosivos	640	667	+ 27

Alicantes y Nortes descuentan el cupón de diez pesetas libres de impuestos.

Valores de dividendo

Si alguna tónica tiene de especial esta semana es precisamente el alza general que se observa en el departamento de valores de dividendo. El cuadro anterior lo señala. No es ya sólo la especulación la que se orienta al alza: no faltan tampoco representaciones típicas de este sector, caracterizadas en Explosivos y Rif; pero tampoco el movimiento se reduce, como en casi todas las ocasiones de estos últimos tiempos, a la reacción operada en los tres o cuatro valores barajados por la especulación en los corros.

En el cuadro anterior hay valores que se inscriben en alza y que no hace mucho tiempo dejaban pasar las semanas y semanas sin moverse, viendo cómo en derredor abundaban las fluctuaciones. Campsas, Tabacos, Bancos en general, Mengemor, Eléctrica Española...

Quiere esto decir que la corriente de inversión del dinero hacia los valores de dividendo es de día en día más potente. Las disponibilidades se alejan del sector de renta fija para caer en este otro. No caen al azar, claro está, sino que buscan aquellos valores de dividendo que han mantenido sus beneficios en estos últimos años.

Pero la tendencia es confortadora y podría constituir una base sólida de reacción. Porque no es un alza singular, como ocurría otras veces, sino que el movimiento tiene amplitud y va avanzando a la vez que gana en extensión.

El dique ferroviario ha sido uno de los obstáculos mayores que la Bolsa tiene que saltar. La especulación ha perdido estos meses su fe en esta clase de títulos. Pero empiezan a surgir chispazos La publicación de la ley de Bonos ferroviarios, la posibilidad de que se estudie inmediatamente la solución definitiva para los ferrocarriles, la reanudación de las negociaciones con Francia y, por ende, la inmediata intensificación del tráfico y aumento de las recaudaciones...

Rif y Explosivos, como hemos dicho, son los dos valores típicos esta semana del sector especulativo. Empujados por Barcelona ganaron rápidamente las alturas y allí permanecen bastante bien. Para los primeros se habla de las famosas ventas; para los segundos, del alza de la potasa. Sea lo que sea, la especulación necesitaba un escape y lo ha encontrado esta semana.

El negocio

En total se han negociado esta semana 37,6 millones de pesetas nominales. Véase lo que corresponde a cada sector:

VALORES	Del 19 al 26	Del 26 al 2
Valores del Estado y Tesoro	26.916.000	17.639.300
Otros efectos públicos españoles.	362.500	477.500
Valores con garantía del Estado español	172.500	281.500
Efectos públicos extranjeros	129.000	49.000
Efectos públicos extranjeros con garantía del Estado español	246.000	66.000
Cédulas Banco Hipotecario	1.635.500	1.090.000
Cédulas Banco Crédito Local	865.500	794.000
Acciones Sociedades industriales.	5.090.775	5.030.175
Obligaciones y bonos Sociedades industriales	2.167.025	1.623.750
Acciones extranjeras	5.000	43.000
Obligaciones Sociedades extranjeras	60.000	101.500
Total	37.649.800	22.995.725

COTIZACIONES DE AYER

COTIZACIONES DE LA MAÑANA

En las galerías del Banco de España se hicieron las siguientes operaciones: Explosivos, 671, 670, y quedan con papel a 671; en alza, 677; Alicantes, 179, papel. Todo a fin corriente.

CAMBIOS DE ORO Y BILLETES

(Facilitados por Soler y Torra Hermanos, Banqueros)

ORO

Alfonso	60,50 ó 242
Onzas	242
Francos	242
Francos suizos	242
Francos belgas	242
Liras	242
Libras	61
Dólares	12,54
Pesos cubanos	12,20
Pesos mejicanos	6,20
Marcos	2,90
Pesos argentinos	59,50
Costa Rica	59,50
Venezuela	48

BILLETES

Francos franceses	48,25
Dólares	7,29
Dólares Canadá	7,10
Libras	35,25
Reichsmarks	2,20
Francos suizos	239
Francos belgas	24,50
Florines	4,95
Escudos	32,80
Coronas suecas	1,83
Coronas noruegas	1,79
Coronas danesas	1,58
Pesos uruguayos	2,60
Pesos Chile	0,30
Pesos argentinos	1,85
Pesos Costa Rica	1,10
Schillings	1,35
Dracmas Grecia	6,50
Leis Rumania	4,25
Libras turcas	5,35
Libras Perú	14,50
Bolívares	1,65
Yens Japón	1,80
Libras Egipto	35,55
Pesos filipinos	3,40
Zlotys	137

METALES PRECIOSOS

Oro fino, kilo	8,100
Platino fino, kilo	6.000
Plata fina, kilo	130

PARIS

Pesetas	207,20
Liras	124
Belgas	255,25
Libras	74,80
Dólares	15,09
Pesos argentinos	406

ZURICH

Pesetas	41,95
Francos	20,24
Libras	15,13
Dólares	3,0525
Marcos	123,12

LONDRES

Madrid	36,06
París	74,75
Nueva York	4,9562
Amsterdam	7,295
Bruselas	29,3275
Milán	60,31
Copenhague	22,40
Oslo	19,9037
Zurich	15,125
Marcos	12,27
Estocolmo	19,39
Pesos argentinos	18,55
Lisboa	110,12

Mercados de Madrid

(3 de agosto de 1935)

Se han sacrificado hoy 165 vacas, 88 terneras, 1.582 reses lanares y 185 lechales.

Han ingresado en Madrid las siguientes reses foráneas: terneras, 219; lechales, 776.

Hoy se han vendido en el mercado 373 terneras y 396 lechales.

Hay en cámaras: terneras, 430; lechales, 325.

Mercado de huevos (precio en 100).—Alemanes, de 15,50 a 16 pesetas; belgas, de 19 a 20; Castilla, de 17 a 19; Galicia, de 18 a 20; Holanda, de 17 a 19; Marruecos, de 16 a 17; Bulgaria, a 17; Turquía, de 16 a 17.

IMPRESIONES DEL MERCADO

Vacuno.—El mercado sigue abastecido con exceso. Las cotizaciones quedan firmes.

Terneras.—Mercado bien abastecido; precios firmes y con tendencia a mejorar.

Lanares.—Ayer se han hecho contrataciones para sacrificar hasta el 10 del actual, al precio de 3,35 y 3,40 pesetas kilo canal, para corderos pelados, y diez céntimos más para los de lana; la tendencia para futuras compras es de alza.

Lechales.—Pocas existencias. Las cotizaciones mejoran diez céntimos en kilo.

Cerdos.—Mercado abastecido; precios ligeramente sostenidos.

Liquidación de julio en la Bolsa de Madrid

Son recogidos menos títulos que en junio

Nuevo concurso para una vacante de agente

FIESTA LOS DIAS 15 Y 16

La liquidación de julio ha originado el siguiente movimiento:

Saldo metálico, 2.558.453,16 pesetas.

Títulos recogidos: Nortes, 1.375; Alicantes, 1.700; Explosivos, 2.275; Chades, 15; Rif, 600; Azucareras, ordinarias, 200; Guindos, 625; Banestos, 25; Tranvías, 625; Felgueras, 200; Alberches, 125; Mengemor, 300; Alicante, primera, 75; H. Española, 25; Tabacos, 25; Hornos, 175; Papelera, 150; Bonos preferentes de Azucarera, 75; Bonos ordinarios, 220.000; Interior, 200.000; Amortizable, 5 por 100, 1928, 50.000; 1920, 50.000; 1927, con impuesto, 50.000.

Recordaremos que el saldo en la liquidación anterior fué de 5.843.680 pesetas. El número de títulos recogidos fué bastante mayor en los valores de especulación: en Alicantes, 2.475; en Nortes, 3.150; en Rif, 1.000. Sólo en Explosivos hay este mes una recogida mayor, pues en junio alcanzaron la cifra de 2.100 títulos.

Nuevo concurso

Se ha celebrado la votación para admisión de solicitantes al concurso abierto para cubrir la vacante dejada por fallecimiento de D. José Rodríguez (q. e. p. d.) Se presentaban los señores don Joaquín Ruiz y Ruiz, don José García Ibarrola y don Casto Helguero, que obtuvieron votación favorable. El señor Piernas de Tineo, marqués de Vista Alegre, que también presentaba su candidatura, se retiró a última hora.

Han sido, pues, admitidos los tres que precisamente fueron aprobados en el reciente concurso, y cuyos expedientes han salido para el ministerio de Hacienda para que el ministro designe el que ha de ocupar el cargo. Y lo curioso es que, dada la modalidad del Reglamento, estos tres señores, que han sido ya aprobados y que están pendientes de la designación ministerial, tendrán que examinarse otra vez, como si nada hubiera ocurrido. Los exámenes se celebrarán el próximo martes.

Se asegura que se ha impulsado este concurso con el fin de que el ministro resuelva los dos concursos pendientes a la vez y cubra dos vacantes.

Una dimisión

Ha presentado su dimisión irrevocable de su cargo de presidente de la Junta directiva del Montepío de Empleados de Agentes de Cambio y Bolsa y de la Bolsa de Madrid, don José Piernas de Tineo, marqués de Vista Alegre.

La dimisión ha sido muy sentida, porque el señor Piernas había demostrado gran celo y actividad al frente de la institución.

Dos días inhábiles

Siendo festivo el día 15, fiesta de la Asunción, ha sido declarado inhábil el día 16, viernes, por la Junta Sindical.

Cambios medios de monedas en junio

Libras, 36.2833; francos franceses, 48.400; dólares, 7.333; liras, 60.36; Reichsmark, 2.955; francos suizos, 239.606; belgas, 123.722; florines, 4.9751; escudos, 33.088; coronas checoslovacas, 30.766; coronas suecas, 1.872; coronas danesas, 1.624; coronas noruegas, 1.825.

TRIBUNALES

El incendio de unos coches

La Sala de Vacaciones de la Audiencia provincial, constituída en Tribunal de Urgencia, ha condenado a Luis Cuenca a dos años, cuatro meses y un día de presidio y 20.000 pesetas de indemnización por haber incendiado, con otros individuos, dos automóviles de servicio público. El hecho, ocurrido días después del primero de mayo, tuvo caracteres de represalia, pues ambos vehículos estuvieron prestando servicio el día citado. Para perpetrar el delito, los incendiarios hicieron llevarse a una calle apartada, y allí, pistola en mano, obligaron a los conductores a dejar abandonados los coches, mientras les prendían fuego.

Junto a Luis Cuenca—que por estar cumpliendo otra condena vestía uniforme de presidiario—ocupó el banquillo de los procesados Félix Estébanez, que hubo de ser absuelto por falta de pruebas.

De fiscal actuó el señor Martínez Acacio; de acusador privado, el señor Figueroa, y los señores Casanueva y Bugeda asumieron las defensas.

OPOSICIONES Y CONCURSOS

Ingenieros agrónomos.—En virtud de vacante de una plaza de ingeniero primero por pase a supernumerario de don Vicente Puyal Gil, reingresado y electo para prestar sus servicios en la Sección Agronómica de Coruña se nombra en ascenso de escala ingeniero primero, con el sueldo anual de 8.000 pesetas, a don José Benítez Vélez; ingeniero segundo, con el sueldo anual de 7.000 pesetas, a don Enrique de Irizar Núñez, que se halla y continúa en situación de supernumerario, cubriendo en efectivo la vacante don José González Gil; y para la vacante de ingeniero tercero, producida por ascenso del anterior, se concede el reingreso en servicio activo a don Juan Antonio Lara Nieto, procedente del ministerio de Obras públicas, quien solicitó en tiempo oportuno su derecho preferente al reingreso, de acuerdo con las disposiciones vigentes.

Secretarios de Ayuntamientos. — Los opositores a Secretarías de Ayuntamiento celebrarán el próximo día 9, a las dos de la tarde, un banquete en un céntrico hotel. Las tarjetas pueden recogerse en Bordadores, 7, y Puerta del Sol, 15, hasta las siete de la tarde del día 8.

Escuelas y maestros

Auxiliares de Escuelas Normales.—Recibimos la siguiente nota:

"El decreto de 16 de julio ("Gaceta" del 18), que crea una Escuela Normal del Magisterio primario en Ceuta, determina que las diez cátedras de nueva creación se anuncien al turno de oposición libre. Esto se opone a la legislación vigente, que distribuye las plazas correspondientes a oposición en dos partes iguales, que deben proveerse mediante dos turnos: oposición libre y oposición restringida. Varios auxiliares de Escuelas Normales, cuyos derechos se lesionan con el mencionado decreto, han dirigido una instancia a la superioridad en súplica de que se cumpla lo legislado o se autorice al profesorado auxiliar para acudir a la oposición libre."

Muerte de un profesor del Seminario de Tortosa

BURRIANA, 3.—Cuando se bañaba en el mar pereció ahogado don Vicente Ramón Nadal, canónigo, profesor del Seminario de Tortosa. Se supone que le sobrevino un colapso. Los auxilios que se le prestaron resultaron ineficaces.

Bicarbonato Torres Muñ...

Previene ... cura el gana... do Lanar... Cabrio. Va... cuno y Co... da del Ba... Basquilla... demas infec... ciones. Antoni... M. Pescador. Al... monacid la Sie... rra (Zaragoza)... Prov.Ación. Gra... Ganaderos, Madrid... Venta Fcias. y Dgas.

Jarabe antiepiléptico de F. URGELL

(Fórmula del Dr. Bayó)

De positivos resultados en la EPILE... SIA y toda clase de afecciones nervios...

De venta en todas las farmacias y en los depósitos que indica el prospecto.

Precio de venta: pesetas 5,70 tras... (timbres incluídos).

CESION DE PATENTES ESPAÑOLAS

Rudolf von Frommer, de Budapest, estaría dispuesto a conceder licencias de explotación de las patentes siguientes:

Número 79.989, por "Un arma de fuego automática".

Número 89.510 (adición a la principal 79.989), por "Mejoras en un arma de fuego automática".

Número 80.396, por "Extractor de vainas para armas de fuego".

Número 80.399, por "Dispositivo de cierre para cavidades en la culata de fusiles".

Número 80.401, por "Palanca de cierre especialmente para armas de caza".

Número 80.402, por "Escopeta de caza".

Número 94.882, por "Escopeta de caza".

Dirigirse a **Roeb y Compañía**, oficinas de Patentes y Marcas, Alcalá, 40. **Apartado 365. Madrid.**

Está V. enfermo de la Próstata sin saberlo. he ahí el peligro

El 85 °/o, de los hombres, a partir de los 40 años, según las estadísticas, sufren anormales frecuentes deseos de orinar, sobre todo en las últimas horas nocturnas, micciones dolorosas, orina turbia o con filamentos o copos, deseos ineficaces de efectuar deposiciones, ligeros dolores en la región anal o en el bajo vientre, expulsión matinal en chorro sin fuerza, en espiral o en bifurcaciones, expulsión intermitente al finalizar la micción, etc., síntomas seguros de gérmenes de afecciones que rápidamente conducen a la retención de orina, hipertrofia y cáncer. Interesa alejar el mal lo antes posible; pero cualquiera que sea la antigüedad y gravedad, hoy se cura. Ilustres profesores franceses han presentado a la Academia de Medicina de París las curaciones maravillosas obtenidas rápida y definitivamente sin operación quirúrgica, gracias a un nuevo método terapéutico de alto valor científico, que se aparta en absoluto de todo lo realizado hasta la fecha. Pida gratuitamente las comunicaciones leídas a la Academia de Medicina de París en las cuales hallará su caso. LABORATORIOS INTERNACIONALES DE APLICACIONES TERAPEUTICAS. 280, Cjo. de Ciento. BARCELONA. LIDACRON. Caja, 8,50 ptas., en todas las Farmacias.

Lidacron LIDAT

POLICIA Numerosas plazas. Sin escuela. 4.250 pesetas ingreso. Profesores Cuerpo. ACADEMIA GIMENO. Arenal, 8. PENSIONADO

cine

Sylvia Sidney en "Sola con su amor", grandioso éxito, en Capitol

Una graciosa escena de "Campeón ciclista", que el lunes estrena el Palacio de la Música

Si recuerda usted NADANDO EN SECO no deje de asistir al

Palacio de la Música

para ver al popularísimo cómico

JOE. E. BROWN "Bocazas"

en su más descacharrante producción

CAMPEON CICLISTA

(Del programa Warner Bross 1935-36)

el lunes 5 de agosto de 1935

AVISO: Esta no es una película para minorías, sino para hacer pasar un buen rato al público que va al "cine" a divertirse

Una escena de "¡Ahí va la liebre!", la interesante comedia deportiva que se estrena el lunes en el "cine" Madrid-París

PRENSA

Mañana lunes,

ESTRENO RIGUROSO

del "film" Metro-Goldwin-Mayer

REUNION

por JOHN BARRYMORE

y DIANA WYNYARD

La más regocijante creación de "Bocazas", en el Palacio de la Música

El estreno del lunes en el Palacio de la Música puede considerarse como uno de los más grandes acontecimientos cómicos de la pantalla, y pertenece al programa otoño-invernal de 1935-36 de la Warner Bross, adelantado por las razones especiales, que ya conoce el público, como norma de la nueva Empresa, atenta solamente a servirle programas excepcionales en cualquier época del año.

"Campeón ciclista" se denomina la producción extraordinaria Warner Bross que dará a conocer Palacio de la Música. El título indica ya el ambiente prometedor, original e incluso de actualidad palpitante de la película. En ella actúa nuevamente el popularísimo "ganso" de la pantalla moderna Joe E. Brown, "Bocazas", tan apreciado del público madrileño por sus grandes creaciones cómicas. La última estrenada en Madrid, "Nadando en seco", obtuvo un éxito clamoroso de risa.

"Un aventurero audaz" en Barceló

La intriga y la acción de misterio va aparejada con innumerables escenas cómicas, esa gracia, buen humor y simpatía que encierra el simpático papel del protagonista de "El capitán Drummond", interpretado maravillosamente por el excelente y famosísimo Ronald Colmman. Estrenada no hace mucho en Capitol con extraordinario éxito, por la perfección de sus valores: primero, el escenario que ayuda a la intriga (Londres de noche); después, la presencia del arriesgado aventurero, un entrometido idealista de la Justicia, de quien se erige en su mejor defensor y detective; pero lo que más contribuye al éxito de este "film" es el buen humor y gracia con que "El capitán Drummond" acomete sus arriesgadas aventuras.

BARCELO

6,45, salón refrigerado

10,45, GRAN TERRAZA

Un aventurero audaz

El simpático capitán Drummont en su triunfo detectivesco ("Film" Artistas Asociados de la próxima temporada)

OPERA

(El local de clima artificial de playa, fresco y agradable)

Mañana lunes, presentación de ALBERT PREJEAN en

DEDE

El espíritu y la gracia de París en un "film" inolvidable

"Dedé", por Albert Préjean, en la Opera

Sigue disfrutando el "cine" de la Opera, cuya temperatura deliciosa hace olvidar las horas caliginosas que se pasan fuera de su sala, del favor del público, que se ve sorprendido por una programación selecta, que responde a sus gustos de revisión de los grandes éxitos cinematográficos recientemente estrenados en Madrid.

De esta inteligente revisión, que tanto favorece al público aficionado al buen "cinema", destaca, sin duda alguna, por su mérito realmente extraordinario y por el poco tiempo pasado desde su triunfal estreno en Madrid, el "film" "Dedé", maravilla de asunto, protagonizado por Albert Préjean.

CAPITOL

Una gran película · Una atmósfera fresca

SYLVIA SIDNEY

sola con su amor

(Jennie Gerhardt)

Un alma se revela...

Film - Paramount

ACTUALIDADES

Lunes, grandioso acontecimiento cómico: reaparición de

Stan Laurel y Oliver Hardy

en su formidable creación de media hora de risa

¡FUERA!

Completarán el programa interesantes documentales, la revista femenina y noticiarios de información mundial con: maniobras de las tropas abisinias y final de la Vuelta ciclista a Francia

Sylvia Sidney, en Capitol

La artista tan querida del público madrileño, Sylvia Sidney, la inolvidable intérprete de "Madame Butterfly", reaparece en la pantalla del Capitol en "Sola con su amor". Es una emocionante adaptación de la célebre novela de Theodore Dreiser "Jennie Gerhardt". Sylvia Sidney era la llamada a encarnar la heroína de esta novela. Ella, con su arte tan verdadero, tan humano, su sensibilidad y dulzura.

Los "partenaires" de Sylvia Sidney son Donald Cook, Mary Astor y Edward Arnold, que forman un conjunto perfecto bajo la dirección de Marion Gering. Además de este "film" sensacional, Capitol les ofrece las más recientes aventuras de la "Pandilla", "El tío de Borneo", la revista femenina, con los últimos modelos y novedades de París, y el Noticiario Fox Movietone, siempre bien informado.

Cine MADRID-PARIS

LUNES, estreno de la interesante producción, interpretada por la bellísima artista GWYNETH LLOYD y apreciado de Inglaterra

¡Ahí va la liebre!

Argumento interesantísimo. Preparación y entrenamiento de unas emocionantes carreras de galgos con Wild Boy, el perro galgo más inteligente y apreciado en Inglaterra

DOS LIBROS DESCONOCIDOS QUE VINDICAN A LA ESPAÑA DE 1898

Cómo se preparó la guerra de los Estados Unidos

La Prensa de escándalo y los senadores, principales personajes. Una entrevista con Cleveland. "Hemos decidido declarar la guerra". "Mientras yo sea Presidente no habrá guerra". Mac-Kinley abandonó por miedo la cuestión al Congreso.

España dió importancia excesiva a su derrota en la guerra de 1898. El desenlace tuvo una forma de dramaticidad desesperada, pero no por eso dejó de ser la necesaria liquidación del régimen colonial, aplazada ochenta años. Pasado el conflicto, España ha ido al extremo contrario. La hiperestesia se trueca en insensibilidad. Arrincona la pesada bibliografía de la guerra, y no hay tentativas apreciables para renovarla. Lo más extraño es que mientras España olvida, los Estados Unidos recuerdan y estudian, no como pudiera creerse con el fin y la mira de cultivar una megalomanía de pueblo vencedor, sino para todo lo contrario. La crítica ocupa posiciones de acción demoledora contra todo lo que fué consagrado por el grito y el barullo durante la crisis bélica. Se escrito ya una historia de verdades para destruir la falsa historia de los entusiastas y de los embaucadores, aprovechándose en la rectificación muchas aportaciones de actores o testigos inmediatos. Esta literatura fuerte, animosa, honrada, de solidísima documentación y desdeñosa de la populachería, resulta en gran parte, casi en su totalidad, una vindicación de España. Y España no se entera.

Tengo a la vista dos libros: "The Martial Spirit", publicado en 1931 por Walter Millis (Houghton Miffin), y "The Cuban Crisis as reflected in the New York Press", por Joseph E. Wisan (Columbia University), que pasaron de las imprentas a los almacenes, de los almacenes a los escaparates y de los escaparates a la amplísima circulación esclavizadora de los escritores de habla inglesa, sin que esos dos libros hayan merecido un solo comentario español, cuando debieran ya correr por el mundo en nuestro idioma. Esto indica que el tema no interesa al público, pues raras veces el editor carece de consejeros oficiosos que le señalen planes lucrativos.

La guerra con España no dejó a los Estados Unidos un sabor de auténtica victoria, y España acabó por olvidar una derrota, a la que había dado erróneamente las proporciones de una catástrofe nacional. Pero si esto explicaría la indiferencia de España, no daría la clave de la curiosidad que en los Estados Unidos despierta el choque, a menos de tomar en consideración que la guerra con España abrió un movimiento expansivo cuyas consecuencias dan materia para discusiones de actualidad palpitante. Mientras España tiende a situar las lecciones de Cavite y del Caney en la lejanía del momento decisivo de Ayacucho, como si aquellos episodios y la destrucción de la escuadra de Cervera fuesen una prolongación fantasmagórica de la jornada andina o de la batalla naval de Maracaibo, los Estados Unidos tienen hoy una cuestión cubana, una cuestión portorriqueña y una cuestión filipina que llena de inquietudes a los gobernantes, que solicitan la atención de los investigadores y que preocupan al público. McKinley, Sherman, Roosevelt, Dewey, Sampson, Schley, Shafter, Miles y Otis son llamados a juicio, mientras se sobresee la causa de Cánovas, de Sagasta, de Martínez Campos, de Weyler y de Blanco. Los españoles que siguen burlándose del "último hombre y la última peseta", los que, llevándose las manos a la frente, abominan de las "atrocidades" cometidas por el "general cristiano" marqués de Polavieja en el archipiélago filipino y condenan las "infamias" de Weyler en Cuba, se quedarían pasmados si leyesen lo que del último hombre y la última peseta, de los dos generales y de sus disposiciones dicen los críticos norteamericanos. Esos rezagados se harían cargo de que hay puntos de vista totalmente extraños a los del español, patriota o antipatriota, de 1898. Porque la presentación de los hechos no retrotrae las cuestiones a la reanudación de las polémicas interiores de España en los días de la guerra. Aquellas discrepancias quedan explicadas de un modo nuevo al resolverse en sus datos elementales.

La profecía de Jefferson, falla

La perspectiva nos permite ver que si hubo una fatalidad histórica, la parte de la accidentalidad y la contingencia era de una acción desconcertante para los simplificadores de acontecimientos. La pérdida de Cuba por España estaba inscrita en el orden indeclinable de los fenómenos necesarios. Pero la profecía solemnemente pronunciada por Jefferson en 1812 había fallado. Cuba no se desprendió como la manzana sazonada para caer en el suelo, que era la soberanía de la Unión de los Estados federales. Aquella manzana no acababa de madurar, y no caía. Había que cambiar de metáfora. Cuba gravitaba en la órbita de España, sin pasar a la de los Estados Unidos. Atraída por unas causas, otras la rechazaban. El esclavismo pudo querer tierras de negros, para fortalecer la «institución peculiar». Pero aun en plena dominación de la política anexionista, dominaron las resistencias. Después de la victoria de 1865, la Federación vigorizada no admitía ninguna adquisición de territorios antillanos. La insurrección de Yara, con sus diez años de agitación, y la Guerra Chiquita, dejaron testimonios harto significativos del desdén que apartaba las ocasiones y los pretextos de intervención. Los Estados Unidos no habían querido nunca que Cuba estuviese sometida a Inglaterra o a otra de las grandes potencias navales, ni la habían querido para su propio engrandecimiento territorial. Como no dieron señales de que les entusiasmara una república cubana independiente, parecía justificarse la expectativa de los españoles que cómodamente prolongaban, de un modo indefinido, la unión de Cuba a la metrópoli mediante las buenas disposiciones de Wáshington. Para ellos, el «Grito de Baire» nada significaba. La insurrección podía tener buen remate en otra Paz de Zanjón, más acabada por la experiencia del mismo artífice. Martínez Campos era el hombre.

Las ilusiones que pudieron quedar a España en 1895 eran ya bien poco fundadas, y admitían todos los desengaños. El menos probable fué el que se realizó. Los Estados Unidos no necesitaban provocar una guerra con España para que Cuba fuese independiente, si lo querían, o para que se les agregase, si tal era su intención. La guerra con España era la última de las posibilidades y el menos eficaz de los recursos. Se hizo contra todo lo previsible, y paradójicamente, para otros fines, por causas que son el secreto de una intriga—secreto de Polichinela e intriga que se hizo a voces, en medio de la plaza pública.

La Prensa de escándalo y los políticos

Los personajes fueron dos: la Prensa de escándalo y los políticos de las dos Cámaras federales, principalmente de la de senadores. Guardémonos, sin embargo, de afirmar que la guerra fuese obra del amarillismo y de los senadores. Los periódicos de Hearst y Pulitzer gritaron durante dos años, reforzando las intemperancias de las Cámaras, sin resultado, o con el resultado de un descrédito que anulaba a todos ellos como factor político. Esa Prensa y las Cámaras nada pudieron mientras el presidente se llamó Cleveland, es decir, desde el "Grito de Baire" (24 de febrero de 1895) hasta el 4 de marzo de 1897, día en que entró a sucederle Mac Kinley. Conociendo la atmósfera de pasión, maravilla cómo pudo Cleveland resistir aquel oleaje. Maceo acababa de morir. Un hijo de chino, nacido en Cuba y naturalizado en los Estados Unidos, recibió noticias privadas que le daban la «versión auténtica» de la muerte de Maceo. El chino reservó la nueva para que apareciese un domingo en todos los periódicos. Maceo había sido asesinado mientras desplegaba una bandera blanca. Todos los púlpitos protestantes comentaron el crimen. Por la tarde, un grupo de senadores y diputados visitó a Cleveland. «Hemos resuelto declarar la guerra a España», dijeron. Cleveland se irguió, y les contestó secamente: «Mientras yo sea presidente, no habrá guerra con España por causa de Cuba". Uno de ellos le objetó: «Señor presidente, olvida usted que la Constitución de los Estados Unidos da al Congreso la facultad de declarar la guerra". Cleveland repuso: «Eso es verdad, pero también lo es que tengo el mando supremo del ejército, y no movilizaré el ejército. Sé que podemos comprarle a España la isla de Cuba por cien millones, y que una guera costará mucho más... La declaración de guerra sería una infamia". Y lo mismo pasó cuando la «Cameron Resolución» sobre el reconocimiento de la República cubana. El secretario de Estado vertió un jarro de agua fría. "Si esa resolución se vota en el Senado, probablemente será considerada como una expresión de las opiniones de los eminentes caballeros que la aprueben, y lo mismo sucederá si se vota en la Cámara de representantes. El reconocimiento es facultad exclusiva del Ejecutivo. Inoperante como acto legislativo, la resolución será un consejo de gran peso voluntariamente dado al ejecutivo sobre la manera en que debe ejercer sus funciones constitucionales... Esta resolución no producirá efecto alguno y dejará inalterada la actitud del Gobierno respecto de los contendientes de Cuba.»

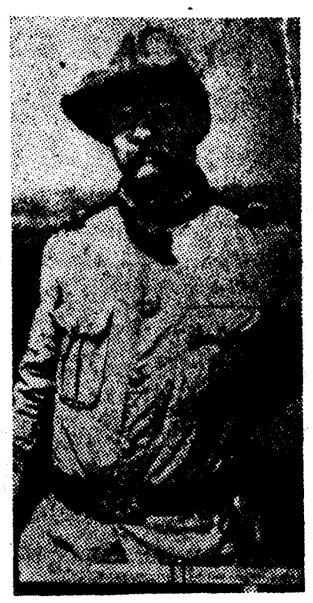

Roosevelt con traje típico de "Rough-Rider"

Mac.-Kinley

Mac-Kinley pretendió seguir la política de Cleveland. Así lo dijo, admirando una firmeza de la que se creía incapaz. Le dominaba el terror de las urnas. Demócratas y republicanos temían que el advenimiento hiciese suya la defensa de la humanidad, sacrificada por España en Cuba. Como el elector era lector de periódicos, y como los periódicos le educaban, en último término el periodismo fué el árbitro cuando la carencia de acción presidencial abandonó la cuestión al Congreso, eco de la vulgaridad periodística, como a su vez los periódicos hacían una copia del Senado y de la Cámara de representantes.

Condicionada de este modo la intervención de la Prensa, en paralelismo con el Congreso, queda el punto de las responsabilidades que incumben a cada empresa y a cada periódico, o mejor, a cada tipo de empresa y de periódico. La influencia de los periódicos neoyorquinos era grande en todo el país, y lo era, sobre todo, la de cuatro periódicos: el "World" (de Pulitzer), el "Journal" (de Hearst, otra víbora), el "Sun" (de Dana, furiosamente nacionalista) y el "Herald" (de James Gordon Bennett, jr., hoja convertida del sensacionalismo al europeísmo, que cultivaba la noticia por la noticia). Estos cuatro periódicos tenían corresponsales en Cuba. Influían vendiendo su servicio telegráfico a los diarios más importantes de Boston, Chicago y San Francisco. Además, como todos los periódicos neoyorquinos, fuera del "Sun", eran miembros de la Prensa Asociada, las noticias del "World", del "Journal" y del "Herald" llegaban hasta los últimos poblachos. Estos datos que proporciona Wisan, apoyándolos en los de Wilkerson ("Public Opinion and the Spanish American War"), quitarían importancia a las tiradas de los diarios neoyorquinos si no fuera por un hecho capital: "El Journal" y el "World" se valieron simplemente de Cuba para realizar su propósito principal, que era el aumento de circulación. Si uno de ellos marcaba el punto más alto, señalando nuevas demostraciones de la crueldad española o del martirio cubano, al instante el rival sacrificaba la causa de Cuba, reduciendo las proporciones del hecho o declarándolo falso. Los periódicos de mayor circulación eran los de honradez menos objetiva en las noticias y en las opiniones de los editoriales". (Wisan, p. 458.) Las grandes tiradas fueron conquistas de la mendacidad o de la actualidad explotada sin decoro. El "World" pasó de 15.000 ejemplares diarios en 1883 a 500.000 en 1895, y a cinco millones por semana en 1897; "la tirada mayor en todos los idiomas y en todos los países", según el número del 1.º de enero de 1898. El "Journal" subió de 77.000 a 950.000, el día de la elección de Mac-Kinley; a un millón, en los tres días siguientes al de la explosión del "Maine"; a 1.600.000, el día en que dió la noticia de la toma de Cavite, y a un término medio de un millón y cuarto, durante la guerra. El "Herald" tiraba 100.000 ejemplares, y el "Sun", 150.000. El grave y sensato "Evening Post" nunca subió a más de 25.000, y aun bajó, por una campaña que le hicieron los comerciantes. Este "Evening Post" era denunciado por el plutócrata Heast como el periódico de los plutócratas.

Aun cuando el "World" y el "Journal" se desmentían cada vez que profesionalmente era necesario, siempre estuvieron en la misma brecha, contra el mismo enemigo. Eran los hermanos siameses del amarillismo, término que nació de las caricaturas de R. F. Outcault, creador del "Yellow Kid of Hogan's Alley" Para estos periódicos, el "Herald" era hispanófilo y el "Evening Post" un órgano de Madrid. Desde su punto de vista no les faltaba razón. El "Evening Post", con el aristocrático sarcasmo de su director Godkin, pluma privilegiada de polemista, pulverizaba las mentiras, las torpezas, los despropósitos y las incongruencias de los senadores belicosos. El viejo Thermann, que iba a ser nada menos que secretario de Estado en el Gabinete de Mac-Kinley, confundía el "Grito de Baire" con el de Yara, y presentó un documento de Martínez Campos sobre la guerra de 1868 a 1878 como si se tratara de la del año anterior El famoso Lodge, merecidamente celebrado por su cultura, exhibió como proclama de Weyler la suposición de un periódico sobre lo que sería esa proclama. Lodge supo lo que hizo, y faltó a la verdad con toda deliberación. Pero otros mostraban una ignorancia inverosímil. No sabían lo que era rebelión, lo que era insurrección y lo que era guerra civil, según las propias definiciones promulgadas por los Estados Unidos en 1863. No entendían el sentido de las palabras beligerancia, independencia e intervención. Fundaban sus argumentos en falsificaciones, malas traducciones, cartas anónimas y periódicos sensacionales. Hasta el "Herald" se indignaba "al ver aquel circo". Pedía a la Prensa de Madrid que no confundiese la fauna silvestre del Senado con la gente moderada y racional de los Estados Unidos. (Wisan, páginas 116 y siguientes.)

Hearst durante la guerra

Las "crueldades" de España

La crueldad española es uno de los capítulos más henchidos de enseñanza. Había crueldad en grande y en pequeño. Los corresponsales diferían y se desmentían sobre los hechos de ínfimo grado, pero nunca sobre los de suprema perversidad. Torquemada, el duque de Alba, Morillo, Boves y Balmaseda eran los maestros de Weyler, y Weyler la expresión de una raza exterminadora. Weyler degolló un día a 300 infelices mujeres; los indefensos prisioneros servían de alimento a los tiburones. El "World" sostuvo que la lucha se había entablado entre el siglo XVI y el siglo XIX. El siglo XIX, bajo la figura del senador Sherman, presentó un libro de Enrique Donderis, obra fidedigna traducida por el "Journal". Allí pudo verse que los españoles habían fusilado a 43.500 cubanos. La prueba era incuestionable, siendo ese el número de los prisioneros, y demostrado cómo estaba superabundantemente que los españoles fusilaban a todo prisionero. Con aquella lógica fué Sherman a la Secretaría de Estado, en donde adquirió cierta templanza, cuando le puso freno el subsecretario Day.

El capítulo más terrible era el de la concentración. El "Journal" llevó su amor a la humanidad hasta enviar una "Comisión de congresistas" para que practicase una investigación acerca de las desdichas de Cuba. Gallinger, uno de los comisionados, informó al Senado que "habían perecido 600.000 cubanos, víctimas de la cruel política española". La cifra de Hearst y Gallinger difería de la oficial; pero no la aventaja considerablemente. "En los momentos culminantes de la excitación se creyó seriamente que habían muerto de 500.000 a medio millón de personas, como resultado del hambre o de las enfermedades conexas, y nuestro cónsul en Santiago (el histérico general Lee) informó oficialmente su creencia de que si se hacía un censo de la isla quedaría demostrada la desaparición de dos tercios de la población. Por consecuencia, no dejó de sorprender el descubrimiento posterior hecho en 1899 al practicarse las operaciones de un censo, bajo los auspicios de los Estados Unidos, de que la disminución había sido sólo de 58.895 personas, o sea, del 3,6 por 100 respecto del censo que se efectuó doce años antes." (Millis, pág. 76.)

$50,000 REWARD.—WHO DESTROYED THE MAINE?—$50,000 REWARD.

EXTRA — 6 O'CLOCK A. M. — EDITION FOR GREATER NEW YORK — NEW YORK JOURNAL AND ADVERTISER — EXTRA — 6 O'CLOCK A. M.

THE WAR SHIP MAINE WAS SPLIT IN TWO BY AN ENEMY'S SECRET INFERNAL MACHINE!

Officers and Men at Key West Describe the Mysterious Rending of the Vessel and Say It Was Done by Design and Not by An Accident.

$50,000! $50,000 REWARD! for the Detection of the Perpetrator of the Maine Outrage!

Captain Sigsbee Practically Declares That His Ship Was Blown Up by a Mine or a Torpedo.

The Journal Offers $50,000 Reward for the Conviction of the Criminals Who Sent 258 American Sailors to Their Death. Naval Officers Unanimous That the Ship Was Destroyed on Purpose.

$50,000! $50,000 REWARD! for the Detection of the Perpetrator of the Maine Outrage!

Primera plana del "New York Journal", del 17 de febrero de 1898. Se anuncia en ella la voladura del "Maine" y se ofrecen 50.000 dólares por la detención del autor del desastre

Se especuló populacheramente con la supuesta crueldad española

Nada menos que dos tercios de la población de Cuba la dieron por desaparecida, pero resucitó después. Hubo quien confesó que la guerra era inútil y las imputaciones, calumnias. El "Maine" fué la pantalla de la declaración de guerra

Un discurso de Roosevelt

El general Woodford, ministro de los Estados Unidos en Madrid, aceptaba la cifra periodística y senatorial de los seiscientos mil desaparecidos por obra de la represión. Apenas es de extrañar que se hablase así en 1898, puesto que en 1913, cuando ya todos los estadistógrafos del mundo se habían encargado de resucitar a las seiscientas mil víctimas del «jifero Weyler» («Weyler the Butcher»), el ex presidente Roosevelt aumentó a un millón el número de los inmolados. Durante un banquete que le fué ofrecido en Buenos Aires, Roosevelt abandonó su asiento, y subiéndose a una de las mesas que había en el centro del salón, dijo: «Intervinimos para salvar a Cuba de los efectos de una lucha desoladora, bajo la cual su población había disminuído en más de un millón de habitantes, entre cuya pérdida predominaban considerablemente las mujeres y los niños.» («Boletín del Museo Social Argentino», diciembre de 1913, pág. 515).

Roosevelt olvidaba una cosa. O, más bien, varias. Olvidaba que él era subsecretario de Marina en el Gabinete de Mac-Kinley, y que antes de disfrazarse de «Rough-Rider» para dar una carga vistosa como teniente coronel de Caballería en los alrededores de Santiago, su jefe, el juicioso secretario de Marina John D. Long, estimaba la guerra enteramente inútil, porque España había hecho cuanto le pidió el Gobierno de Wáshington. Ya sólo faltaba salir de Cuba y embarcar los huesos de Colón o del que hacía sus veces. Long recapitula en unas Memorias desbordantes de tesoros, con valiosas notas de color, sobre Roosevelt: España llamó a Weyler; España cambió los planes de reconcentración; España dió alimentos a los moribundos, y permitió que los Estados Unidos enviasen socorros; España aceptó el armisticio. La independencia de Cuba se iba a realizar sin una sola mancha de sangre, tan naturalmnte como el desprendimiento de la manzana. ¡Siempre la manzana de Jefferson!

La pantalla del "Maine"

¿Quién lo impidió? No fué, por cierto, la explosión del «Maine». Fué que sin guerra no podían realizarse los fines alcanzados con la guerra. La explosión del "Maine" sirvió de pantalla. A principios de diciembre de 1897 el cónsul general Lee, que además era general, oyó hablar de una "extensa y peligrosa conspiración antiamericana en Matanzas", y pidió con urgencia la concentración de una poderosa fuerza naval para que se situase en los cayos de la Florida. El día 15 llegaba el "Maine" a Cayo Hueso, con órdenes de dirigirse a La Habana cuando lo dispusiese Lee. El capitán Sigsbee quedaba subordinado, dice Willis, a "nuestro colérico cónsul general". (página 93). Sigsbee se prepararía para zarpar cuando recibiese un telegrama con estas palabras: "Two dollars". Y después de otro telegrama emprendería la marcha. La autonomía cubana era ya un hecho, y Cuba se desprendía de España, como la manzana de dujeron en La Habana unos disturbios Jefferson. El día 12 de enero se proinsignificantes, que no duraron dos horas. Todo se redujo a visitas de cortesía hechas a cuatro redacciones por oficiales del Ejército, descontentos de los periódicos autonomistas por alusiones mortificantes. Nada hubo contra los Estados Unidos. Y nada se temía en tal sentido. Pero Sigsbee recibió el consabido mensaje: "Two dollars". Como, desgraciadamente, todo siguió tranquilo, no hubo razón para el segundo telegrama. El Gobierno de Wáshington ordenó a Lee el día 24 que arreglase "unas amistosas visitas navales". "Lee ya no quería buques, y pidió seis o siete días de tregua para que la última excitación tuviese tiempo de desaparecer". Pero el "Maine" iba en camino. "Two dollars". El día 25 de enero, por la mañana, el "Maine" pasó entre las baterías. Lee telegrafió: "Hasta este momento no hay demostraciones". No las hubo sino de reciprocidad. El "Vizcaya" iría a Nueva York para corresponder a la fineza.

Dupuy de Lôme

El día 8 de febrero se produjo una explosión en Wáshington. Ese día apareció la carta del ministro español Enrique Dupuy de Lôme, robada audazmente en La Habana a su destinatario, Canalejas, por un infiel temporero de su secretaría y publicada por la Prensa neoyorquina. Dupuy de Lôme tuvo que marcharse. Dimitió antes de que se le destituyese y antes de que se pidiese su retiro. El "Evening Post" casi glorificó a Dupuy de Lôme. El experto diplomático caía por obra de un ratero. Había un millón de probabilidades contra una de que la carta no fuese conocida. Pero lo fué, y quedó en la historia como un monumento. Era breve. Calificaba a Mac-Kinley de "politicastro débil y populachero".

La segunda explosión se produjo en la noche del 15. El acorazado "Maine" era destruído por una explosión. El capitán Sigsbee escribió el parte en estos términos:

"Maine" volando en Bahía Habana a las nueve cuarenta de esta noche. Muchos heridos e indudablemente más muertos o ahogados. Heridos y otros a bordo de buque de guerra español y vapor "Ward Line". Envíense pataches del faro de Cayo Hueso para tripulación y algunas piezas de equipo. Nadie tiene otra ropa que la puesta. Suspéndase la opinión pública hasta nuevo aviso. Créese a salvo todos los oficiales. Nada se sabe todavía de Jeakins y Merritt. Muchos oficiales españoles, y entre ellos los representantes del general Blanco, ahora conmigo para expresarme simpatía".

Es raro. Están allí los oficiales españoles y nada se sabe de los del acorazado, aunque se los supone buenos y sanos. Lee telegrafió también: "Espero que nuestro pueblo reprimirá excitación, y aguardaré decisión." El secretario Long declaró públicamente que, en su opinión, el accidente se debía a una explosión del polvorín. El presidente Mac-Kinley dijo que la catástrofe había resultado de una explosión interna. (Wisan", págs. 389 y 390). Pero no tardaron en aparecer los sostenedores de la acción externa y deliberada." Roosevelt iba a la cabeza, y de lejos le seguía Crispi, el estadista italiano, con datos de telepatía.

La Comisión investigadora dió sus conclusiones un mes más tarde. Eran éstas: "1.ª La pérdida del acorazado no se debió a falta o negligencia de sus oficiales o tripulantes. 2.ª El acorazado fué destruído por la explosión de una mina submarina, causa, a su vez, de la explosión parcial de dos o más de los depósitos de pólvora del acorazado. 3.ª No había prueba por la que pudiese fijarse la responsabilidad del hecho contra persona determinada."

Al removerse en 1911 los restos del "Maine", una nueva Comisión investigadora encontró que la explosión externa de la primera había sido interna; pero encontró, en cambio, otra de acción externa, acaso tan infundada como la de la primera Comisión. Arrojado el casco al fondo del mar, ya no podrá hacerse el estudio completo y decisivo. La cuestión queda en pie por insuficiencia de datos. Pero Millis cree más probable la destrucción por causa interna. (Página 129.) ¿No es gracioso, para decir lo menos, que mientras la balanza se inclina de ese lado en el país del "Maine", el conde de Romanones haya clavado en las "Notas de una vida", como raro ejemplar de afortunado entomologista, las revelaciones de Sagasta sobre la destrucción del acorazado? Revelaciones no reveladas. "Hay secretos que jamás dejan de serlo", le dijo Sagasta al conde. Y don Manuel Ciges Aparicio piensa que el secreto de Sagasta fué una fullería de Arnautó para estafar a Lee en La Habana. ("España bajo la dinastía de los Borbones", pág. 385.) En tal caso el secreto de Sagasta pasó íntegro a las planas del "Journal", que todos los días publicaba uno de la misma factura.

Mientras se rendía el primer dictamen, Mac-Kinley escuchaba los Salmos que "con voz melancólica" iba a entonar la señora Hilstand en el salón de música de la Casa Blanca. Pocos días después, el presidente reunía a los miembros de su Gabinete para leerles el mensaje de la capitulación. El secretario Long escribía en su diario: "El presidente pasa por una situación crítica. El insomnio y el trabajo excesivo le han minado. A mi modo de ver, faltan en su espíritu la lucidez, el acierto y la confianza en su propia acción, que pudieran haberse esperado de él en otras ocasiones. ("Diary" of John D. Long") Cortelyou, el secretario particular, le veía "con cara macilante, inquiriendo nuevas", en vez de darlas. (Millis, pág. 142.) Y Roosevelt decía, burlesco: "El presidente lucha todavía afanosa y débilmente. Su quebranto y su vacilación parecen más risibles que penosos." (Millis, página 142.)

Así fué arrastrado a la guerra el vigésimoquinto presidente de los Estados Unidos, por inhibición de sus privilegios constitucionales.

Carlos PEREYRA

Una visita a Zeebrugge, teatro del famoso "embotellamiento" de 1918

En una hora y diecisiete minutos los ingleses hundieron tres barcos suyos para taponar el canal; asaltaron el puerto, disimulando el ataque con cortinas de humo, y se retiraron a Dover sin perder ni un solo buque de la escolta.

Defendían el puerto 226 cañones alemanes. Después de una lucha terrible, éstos perdieron la partida y quedaron "embotellados" en el canal. Uno y otro bando dejaron gran número de muertos. "Los hombres saltaban al aire como muñecos de trapo".

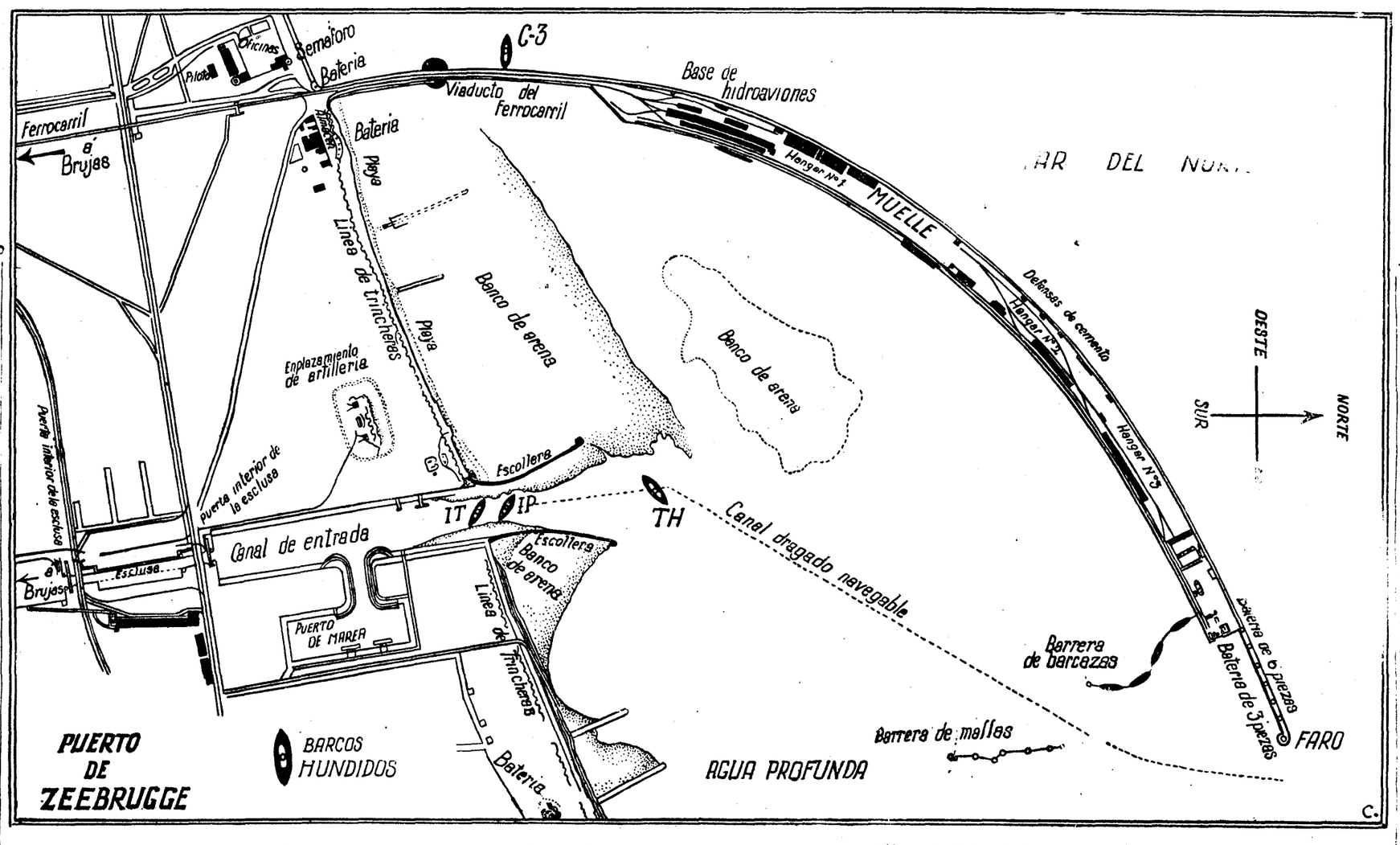

Pasar a uno s kilómetros de Zeebrugge y no ir a ver el teatro de la gesta nelsoniana de abril de 1918 era una tentación demasiado fuerte; es cierto que este puerto de Ostende, en que nos deposita el vapor que viene de Dover también fué escenario del segundo acto de aquel ataque, pero siempre se recordará todo como el «ataque a Zeebrugge». Y aunque sólo podamos detenernos las horas que median de tren a tren, vale la pena de pisar el mismo muelle que fué un infierno de fuego aquella noche memorable.

El tren va despertando en vuestra memoria nombres un día familiares y no podéis reprimir un «aquí cayó Guynemer, el gran piloto», o un gesto de asombro ante las dunas que flanquean esta costa flamenca tan poco grata para el navegante con sus bajos movibles de arena y sus puertos que no son sino empalizadas que flaquean un canal estrecho que se clava en la tierra. Y cada nombre de ciudad, cada letrero ante los que pasa el tren sin detenerse es una evocación de los años de lucha, sostenida por la posesión de estos puertos artificiales y cuya ocupación en los primeros días de la guerra por los alemanes hubiese cambiado por completo el curso y quién sabe si el resultado de ella.

Ostende, Blankenberghe y Zeebrugge eran los tres únicos puertos del litoral belga, unidos por canales interiores convergentes en la poética Brujas, de cuyos canales, el de mayor importancia por su profundidad y trazado era el que iba de Brujas a Zeebrugge, comenzado por los belgas en el año 1896 y no terminado hasta el 1907, y que por ser rectilíneo en toda su extensión de casi siete millas, es practicable para los mayores destructores y submarinos y hasta para cruceros de no muy grande desplazamiento. Contando con la red de canales, era perfectamente factible durante la guerra entrar por Ostende y salir por Zeebrugge, o viceversa. Todo un sistema de esclusas obvia los inconvenientes de las diferencias de nivel. Los alemanes instalaron su base naval principal en Brujas, con talleres de reparación, diques y marquesinas de cemento para abrigar los submarinos; a principios de 1918, unos 18 submarinos y 25 torpederos estaban en Brujas constantemente, como una flecha pronta a ser disparada en todo momento contra el costado vulnerable de Inglaterra. Porque por delante de Zeebrugge desfilaba todo el tráfico británico y un poco a poniente era el camino obligado del cordón umbilical que sustentaba —en hombres, en víveres y en municiones—al Ejército inglés, que luchaba en Francia por la causa aliada.

El puerto

Cuando llegáis a Zeebrugge se os antoja pequeño el espacio del puerto; por muy conocido que os sea por los planos, vistos tantas veces, todo parece de escasas dimensiones; al pasar por la esclusa ya está la rada ante vosotros. El muelle, de forma circular, que parte de la playa al oeste de las empalizadas que protegen de las arenas; la entrada del canal es una magnífica obra que se alza hasta una altura considerable—nueve metros—sobre el nivel de la mar. No es general ver obras portuarias de tanta envergadura; casi a un kilómetro a poniente de la entrada del canal arranca el muelle que protege a ésta y los buques fondeados en la rada de los vientos del norte y del oeste; los de levante son menos temibles porque la proximidad de la costa holandesa evita que arbolen mar. La longitud total del muelle pasa de los tres kilómetros, y para su descripción lo dividiremos en cuatro tramos.

El primero, de un cuarto de kilómetro, es de mampostería y se une al segundo, de unos trescientos metros, que es metálico y soportado por pilares de torre Eiffel, al final del cual comienza el muelle propiamente dicho, de bloques de cemento, con un ancho de 75 metros y 1.700 de longitud; después es más angosto, seis metros y 280 de largo, que es, en realidad, un paredón a cuya extremidad está la farola de la entrada. Toda esta parte, desde el final del viaducto metálico, tiene un remate alto o pretil que en las mareas bajas queda a más de trece metros sobre la superficie del mar. Si no existiese el tramo metálico, las arenas hubiesen disminuido prontamente la profundidad en el interior del puerto. Con ello contaban los ingleses cuando asaltaron el puerto con fines de «embotellamiento», con que la arena se acumulase rápidamente sobre los buques hundidos y formase grandes bajos que obstruyesen por completo el acceso a Brujas.

Decidimos recorrer a pie todo el muelle para ir viendo los sitios: un guía, sin duda habituado a esta peregrinación, se nos ofrece a mostrarnos los sitios en que fué más dura la lucha, por donde saltaron arrojadamente las gentes del «Vindictive», del «Iris» y del «Daffodil, y detallar los sitios en que estaban las baterías...

Defensa formidable

Zeebrugge estaba formidablemente fortificado; los alemanes, tras su error de no haber ocupado el litoral del canal, hasta Dunkerque o hasta Calais, habían podido apreciar la inmensa ventaja estratégica que les deparaba la posesión de esta red de canales interiores y sus accesos a la mar. Y estaban decididos, claro está, a defenderlos cumplidamente; piezas de artillería, de calibres que iban desde los 150 milímetros hasta los 380, fueron emplazadas en la playa y dominaban con sus fuegos la entrada al canal y la rada toda. Aunque iba pasando el tiempo y no venía el ataque a fondo, los alemanes no descuidaban la vigilancia. Fué en la primavera de 1918 cuando la desesperación cundía en ambos beligerantes y unos y otros ansiaban romper el equilibrio y llegar a una lucha resolutiva, cuando, tras varios proyectos, se llegó a redactar el plan para acabar con la amenaza que la costa belga significaba. La denominada «patrulla de Dover», en la que se acumulaban día tras día y mes tras mes todos los medios de vigilancia capaces de dar al traste con las audacias de los barcos enemigos agazapados en Brujas, y que en vez de patrulla era ya toda una escuadra, fué la que concibió el proyecto audaz. Con la tenacidad propia de los ingleses se fueron limando detalles, aguzando combinaciones, hasta que un día el proyecto entró en vías de realización. Se habían construído monitores especiales para el bombardeo de las baterías alemanas emplazadas en la costa de enfrente, se intensificaba la vigilancia aérea y los destructores y los buques de patrulla —pesqueros armados—pululaban a caza de los submarinos, y muchos de éstos yacen para siempre—si la corriente no los ha desplazado del sitio en que dejaron de ver para siempre la luz del sol—en el fondo de esta garganta que separa las islas Británicas del continente, y que cubren las aguas.

—¡Cuando disparaban esos cañones situados ahí!—dice el guía, y su gesto tiene aun algo del horror de la guerra. Es un hombre de unos cincuenta años, seco, flamenco sin duda—. Yo no estaba aquí—añade—, sino en el frente. Y hoy, día de la fiesta nacional belga, lleva prendidas en la chaqueta unas condecoraciones.

—¿Francés?—interroga—. ¿Inglés? ¿Dónde hizo usted la guerra?

—En ningún parte; yo no fui beligerante — respondemos. Y nos abstenemos de aclararle nuestra nacionalidad. Desde entonces nos mira con un leve rencor.

Bajo el sol de julio, de este julio excepcional que hasta en Londres ha puesto temperaturas españolas, se nos antoja un poco largo este muelle de Zeebrugge, pero continuamos hasta el final.

La noche del 22 de abril de 1918

Fué en la noche del 22 de abril de 1918; se trataba de llevar a cabo un "embotellameinto", operación consistente en hundir barcos en la boca de un puerto—si es estrecha, claro está—que impidan la entrada y salida de los que se estacionan en él; es operación ya clásica que los norteamericanos intentaron en Santiago de Cuba con el vapor "Merrimac" y los japoneses en tres o cuatro ocasiones, en Puerto Arturo, sin que en ninguno de los casos obtuviesen el fin apetecido; tampoco habían de lograrlo totalmente los ingleses. El caso de Zeebrugge era aún más difícil; mientras en Santiago y en Puerto Arturo cabía el aproximarse al amparo de la costa, allí era inútil tarea. La costa baja no proporcionaba penumbra alguna y los 226 cañones de todos los calibres arriba mencionados hacían poco aconsejable el pasar bajo sus zonas de fuego. A mayor abundamiento, la abundancia de bancos de arena a lo largo de toda ella y el haber retirado las boyas o balizas y apagado los faros aumentaban enormemente los naturales peligros que este litoral ofrece al marino. Esta vez se trataba de asaltar el puerto, hundiendo unos cruceros viejos en la misma entrada del canal, en el trozo que va de la esclusa a la mar, distrayendo mientras a los alemanes por medio de un desembarco por el mismo paredón del muelle, en cuya medianía había de atracarse el crucero "Vindictive"—nombre simbólico—y dos "ferryboats", sacados de su pacífico menester en Liverpool para vivir unas horas de máxima emoción guerrera. Se prepararon los barcos, por partida doble, pues que se preparaba algo semejante y simultáneo contra Ostende y en un fondeadero desierto, el de Swin Deep, en el condado de Essex, y allí se fueron concentrando los barcos y eligiendo sus dotaciones, voluntarias todas ellas aun cuando sólo se pidieran para «una empresa arriesgda, de la que es probable no volver"; se prefirieron los solteros y hubo de rechazarse gran número de peticiones. Los preparativos se llevaron con el máximo secreto y los que habían de ir a Zeebrugge vivieron perfectamente aislados de todo contacto exterior, mientras se maduraba el plan. Se calculó en mil hombres la guarnición alemana de Zeebrugge, y para evitar el envío de refuerzos, se pensó, desde luego, en volar el tramo metálico, dejando incomunicado el muelle con la tierra firme.

Dos veces se intentó la operación y las dos veces se hubo de desistir de ella por unas u otras razones; fué en la luna nueva del 22 de abril cuando todas las circunstancias parecieron favorables, y Sir Roger Keyes salió del fondeadero con sus 77 buques, entre cruceros destinados al sacrificio en Zeebrugge y Ostende — «Brilliant», «Sirius", "Intrepid", "Iphigenia", "Thetis»—, los «ferryboats», los transportes, destructores y lanchas de motor encargadas de salvar las dotaciones de los buques-tapones. Las fases de la operación eran: bombardeo a distancia, asalto del muelle, hundimiento de los buques, retirada. Un submarino — el "C-3"—había de clavarse, cargado de explosivos, bajo el viaducto metálico y provocar su destrucción al hacer explosión su carga; sus tripulantes llevaban un bote de tela de caucho para escapar, una vez dispuesto el viejo submarino...

La emisión de cortinas de humo y niebla artificial contribuirían a sembrar el desconcierto entre los atacados. El "Vindictive" remolcaba al "Iris" y al "Daffodil", y sólo a medianoche soltó los remolques, ya en las inmediaciones del muelle; la operación se comenzó con la puntualidad de un ejercicio. En el minuto fijado, los alemanes pudieron advertir que una sombra se atracaba al muelle por su parte externa, pese a las piedras del rompeolas, y que algo extraño acaecía; hasta aquel momento, los centinelas no advirtieron el peligro que se aproximaba en la bruma; los ruidos fueron los primeros en denunciarlo, al mismo tiempo que los primeros cañonazos de los monitores y la respuesta de los cañones de grueso calibre daban la alarma en toda su extensión. La batería emplazada en el muelle rompió el fuego, por encima del paredón, sobre las chimeneas del "Vindictive", que se perfilaban ya claramente, lo más visible, ya que se le había privado de sus palos para evitar que pudiesen caer a cubierta ante un cañoneo a bocadejarro, como se esperaba hubiese. Sólo que el crucero se rebelaba a atracarse al muelle, acaso presintiendo ciertas incomodidades y los «ferryboats» que debían actuar de remolcadores para ayudar la operación no acababan de llegar, arrastrándose con sus buenos ocho nudos de velocidad desde el punto en que se les dejara de remolcar. Cuando llegaron —y éste fué el único retraso sobre el horario fijado—y el "Vindictive" puso su costado contra el muelle, las escalas se abatieron sobre la parte superior del paredón, y los "tommys" surgieron camente, ya repuestos los defensores rápidamente hasta el piso. Y muchos llegaron ya cadáveres, segados por las ametralladoras que disparaban frenéticamente, ya respuestos los defensores de los primeros instantes de sorpresa.

Nunca he visto nada tan encarnizado como estos momentos; el frente era otra cosa, nunca con la desesperación de aquella lucha. Caían los ingleses y los alemanes, porque si las ametralladoras del muelle barrían a los asaltantes, desde el "Vindictive" y con las instaladas por los ingleses en la parte alta del paredón no se quedaban cortos. Roto el viaducto por una tremenda explosión y una cortina de llamas y humo, que nos pareció llegaba al cielo, comenzaban a afluir botes y lanchas que aportaban nuevos hombres desde la entrada del canal, y los proyectiles rebotaban en el paredón para hacer explosión, de cuyas resultas caían amigos y enemigos. Mi familia, que estaba aquí, pudo presenciar los horrores de aquella noche—concluye nuestro guía.

Los disparos desgarraban las chimeneas y el puente de mando del "Vindictive", únicas partes vulnerables, ya que el casco quedaba totalmente abrigado por el malecón; los alemanes morían lanzados al aire como muñecos de trapo sobre el viaducto, y el teniente de navío Sandford y seis marineros caían acribillados al fondo de su botecito de lona impermeable. Y allá fuera, el "Intrepid", el "Iphigenia" y el "Thetis" esperaban el momento en que habían de lanzarse al interior del puerto para ir a tumbarse en el fondo, en pleno canal de acceso, delante de la esclusa...

Los tres cruceros

Caía la lluvia implacablemente; una lluvia menuda que todo lo enturbiaba, y las nubes de humo terminaban de hacer borroso todo el contorno y cualquier silueta. Media hora después de las doce, los tres cruceros brulotes avanzaron hacia la entrada del canal; iba delante el "Thetis", luego el "Intrepid", y cerraba la marcha el "Iphigenia"; es posible que hasta que el "Thetis" dobló la punta del muelle a todo su andar, rompiendo las obstrucciones de chalanas y barcazas, amarradas perpendicularmnete a él, no se diesen cuenta los alemanes del verdadero objetivo de la operación. Mas tras el primero surgía ya en la sombra otro de los cruceros, y uno y otro se dirigían resueltamente hacia la entrada del canal. La artillería disparaba rabiosamente, y los proyectiles calan sobre los cruceros, el primero de los cuales se vió pronto envuelto en una nube de vapor que se escapaba de sus tuberías destrozadas, y otro veía sus hélices aprisionadas por una amarra de las mismas obstrucciones arrolladas, y parecía cojear mientras iba como un borracho hacia su tumba. Todos tres llevaban cargas de explosivos en sus fondos para que se hundiesen despanzurrados y no hubiese manera de taponar sus boquetes, siendo prácticamente imposible el salvamento, que, por cierto, terminadas las hostilidades, hubo de hacer una casa inglesa, no sin grandes dificultades.

Los mismos alemanes han confesado posteriormente que este fué para ellos el momento de mayor desconcierto. El "Thetis" pareció saltar fuera del agua por la fuerza brutal de la explosión, y se hundió con gran rapidez, quedando su cubierta alta, casi a ras de la superficie de la mar; su dotación tuvo tiempo de abandonarlo ordenadamente y alejarse en los botes, bajo el fuego enemigo, que no pudo evitar que la recogiese la motolancha 526.

Más afortunado, porque los defensores estaban obsesionados con detener la marcha del "Thetis", el "Intrepid" pudo internarse más en el canal, pasar entre las redes y obstrucciones que enredaran a aquél y ser echado a pique en una posición muy aproximada a la que se deseaba; su comandante, el teniente de navío Bonham Carter, dos oficiales, un contramaestre y cuatro marineros que habían permanecido a bordo hasta que el agua lamía la cubierta, se embarcaron en una balsa. Una sorpresa bien desagradable les esperaba: había quedado en la balsa una "guindola", salvavidas que lleva un recipiente lleno de carburo y que al caer al agua da una fuerte llama, y que se emplea para que el náufrago pueda señalar su posición al bote salvador automáticamente, y los disparos agujerearon la balsa, y la pálida luz del acetileno mostraba eficazmente al fuego de los alemanes aquellas siluetas humanas que estaban a su merced; y pese al fuego horroroso, ninguno de los tripulantes del "Intrepid" fué alcanzado por los proyectiles del enemigo.

El "Iphigenia" fué manejado para taponar la parte del canal que se veía libre, pero una granada que estalló a proa y envolvió en vapor esta parte de mando que malogró los propósitos de su comandante y fué a hundirse sin obstruir totalmente el acceso. Hundidos los tres barcos, llegaba el momento de la retirada.

—Dicen que fué algo dantesco—vuelve a asegurar el hombre de las condecoraciones—. Trepaban por las escalas a lo alto del paredón y pocos eran los que lograban coronarlo; se cebaba en ellos el fuego de los alemanes que ya habían comprendido que todo estaba supeditado al embotellamiento, y una vez logrado éste, se imponía el abandono del malecón sembrado de cadáveres. Los que llegaban arriba pasaban vacilantes por las pasarelas del "Vindictive", que tan pronto daban sobre el muelle como se alzaban hacia el cielo, movidas por los balances del crucero. Y éste hacía sonar constantemente su sirena para llamar a los rezagados, sirena que acaso no todos podrían oír en el fragor del combate. Y, finalmente, el "Vindictive", con sus chimeneas desgarradas echando humo por todas partes y perseguido por los proyectiles de la artillería alemana, cuyas columnas de agua producidas por su caída iban como jalonando las inmediaciones de los barcos, se iba hundiendo en la noche...

Una hora y diecisiete minutos

Ni uno de los barcos se perdió y su llegada a Dover, en la amanecida, dió lugar a grandes manifestaciones de júbilo. La acción de Zeebrugge, en la que se cubrió de gloria la Marina inglesa, duró exactamente una hora y diecisiete minutos. No tuvo el mismo éxito en Ostende, en donde los barcos se hundieron en sitio en que no estorbaban el tráfico, y unos días más tarde, el 2 de mayo, fué el propio "Vindictive" el que fué a hundirse para cerrar Ostende al vaivén de los submarinos alemanes.

En el parapeto del muelle se observan huellas de la lucha; grandes desconchados se advierten en la parte alta. Fuera, en el mismo sitio en que estuvo atracado el "Vindictive", las algas han borrado cuanto pudiera haber quedado de desperfectos, aunque es de suponer que las abolladuras las sufriría el barco solamente; está baja la marea y nos asomamos para medir la altura; el muelle se curva para servir de rompeolas y vemos una gran faja húmeda. Una lápida recuerda la hazaña nelsoniana, y cuando entramos en el gran tinglado que sirve de estación de llegada de los pasajeros, nos dice el guía que fué el cobertizo de los hidroaviones alemanes. Los emplazamientos de las baterías pueden apreciarse aún. De las redes de alambre espinoso, las defensas locales, las trincheras, de todo ello ya, naturalmente, no queda nada.

Desde lo alto se puede apreciar la entrada del canal, la rada entera, las casas de Zeebrugge y Brujas en lontananza, en la llanura; ante nosotros, en anfiteatro, se extiende todo el escenario de uno de los hechos navales más completos entre los de la pasada guerra, tan borrosa en general, tan poco clásica, una guerra de "casos particulares", marineramente hablando. Las gentes no han querido olvidarla o desean explotar el recuerdo cuando algún viajero se interesa por ella. En la hostería en que almorzamos, con un nombre ingenuamente anticuado—"El caballo blanco"—, pero mucho más evocador que esas orgías a base de K que llevan nuestros sitios de moda, no nos es difícil volver a resucitar el recuerdo de la lucha. Unos hombres de mar, bajo el modelo de un pesquero de los usuales en los bancos de Terranova, traban pronto la conversación. Y cuentan las incursiones aéreas y las entradas y salidas de los submarinos y el fuego terrible de los monitores ingleses. Son viejos, lo eran ya cuando llegó la guerra.

Mateo MILLE

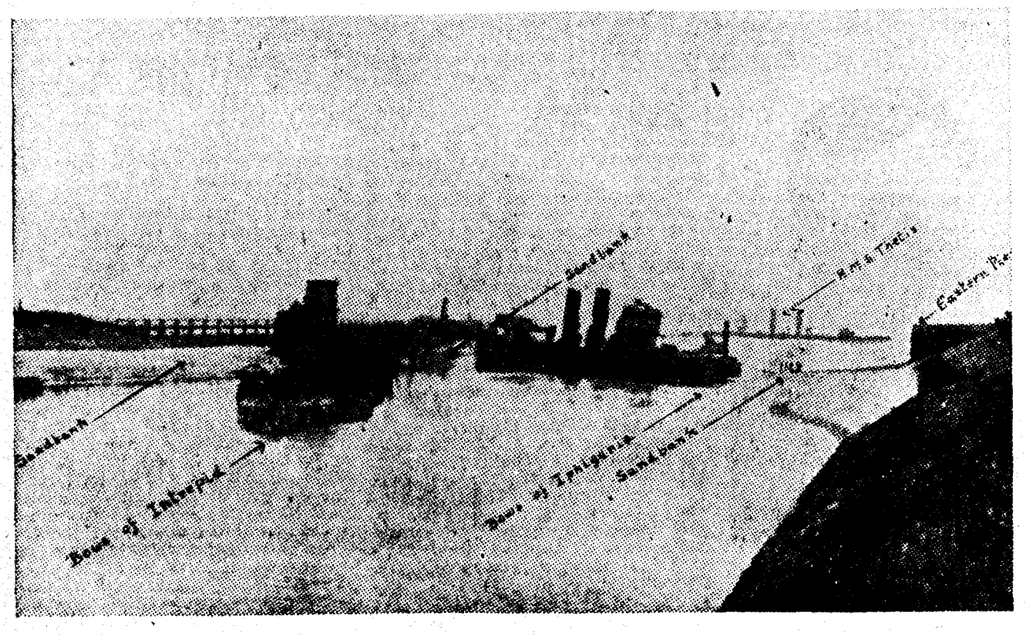

El "Intrepid", el "Iphigenia" y el "Thetis", hundidos en el canal

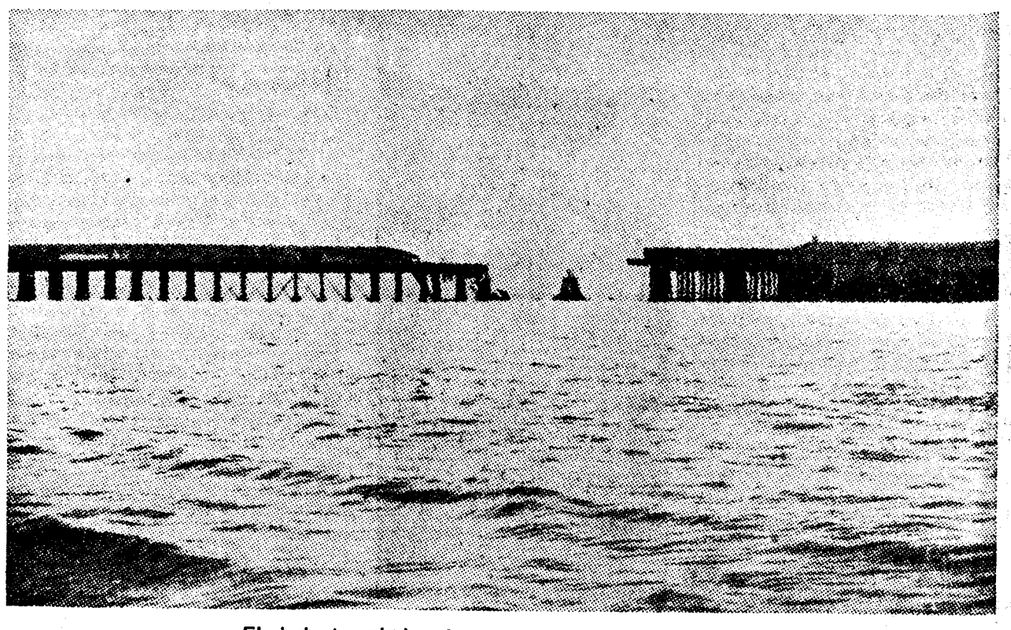

El viaducto volado y los restos del submarino "C-3"

LA VIDA EN MADRID

El agosto, en agosto

—Noche deliciosa.

—¿Deliciosa? Desagradabilísima, quiere usted decir.

—Ahora se respira.

—Ahora se constipa uno como en pleno invierno.

—Esta brisa tonifica el organismo.

—Este airecillo da escalofríos.

—Da gusto pasear por las calles de Madrid.

—No hay manera de sentarse en una terraza.

—La Puerta del Sol es un paraíso veraniego.

—Rosales es la sucursal de la Siberia.

—A mí me gusta el fresco vivificador.

—A mí me agrada el calor con todas sus consecuencias.

—En el estío son convenientes estas frescas ráfagas salvadoras.

—En el verano debe hacer calor, y todo lo que no sea calor es una estafa.

* * *

Así platicaban ayer cada dos madrileños que se encontraban en la vía pública. Era fecha de fiesta vesperal y cada uno veía el panorama a su manera.

La Plaza de Toros brindaba con una charlotada y la Playa de Madrid ofrecía el encanto de una verbena dedicada a la mujer madrileña. En uno y otro espectáculo hizo frío sin género alguno de paliativos.

En la fiesta verbenera, a las orillas del Manzanares, organizada por la Asociación de la Prensa, hubo más de un tiritón y un estornudo entre el triunfo de los mantones de Manila.

Y en los teatros de Madrid, y quien dice en los teatros dice en los "cines", hubo el lleno insospechado, el lleno de sorpresa, debido, por cierto, a la baja del termómetro, tan contradictoriamente comentada por unos y otros.

Quiere decir que hicieron "su agosto» en pleno agosto, que es precisamente lo contrario de lo que suele hacerse en esta época.

Como que los teatros, sobre todo, hicieron, con sus llenos fabulosos, "su agosto" como si estuvieran en enero, o "su enero" estando en pleno agosto. ¡Y ustedes perdonen este problema de almanaque!—**CORBACHIN.**

Clausura de una Exposición escolar

Mañana lunes, a las cinco de la tarde, se clausurará oficialmente la Exposición de trabajos escolares del Colegio de San Martín. Con este motivo, en el salón de actos de los Sindicatos Católicos Femeninos, Pizarro, 19, se celebrará un concurso de doctrina entre los alumnos de dicho Colegio, entregándose un crucifijo, tallado, de gran tamaño, al que obtenga mejor puntuación en el examen. Acto seguido, se procederá al reparto extraordinario de premios entre los doscientos y pico de escolares que han expuesto trabajos en la citada Exposición.

Movimiento del Aeropuerto de Barajas

Movimiento durante el día de ayer:

Entradas: Avión correo de Valencia, a las 9,40, con siete pasajeros; avión correo de Sevilla, a las 9,50, con cinco; avión correo de Barcelona, a las 13,50, con nueve; avión correo de París, a las 17,15, con tres pasajeros.

Salidas: Avión correo de Las Palmas, a las 5, con cinco pasajeros; avión correo de París, a las 7, con dos; un avión español para La Guardia, a las 9,20, con tres pasajeros, entre ellos el jefe del Gobierno; avión correo de Barcelona, a las 10, con seis; avión correo de Sevilla, a las 14,30, con siete, y avión correo de Valencia, a las 14,35, con seis pasajeros.

Para hoy

Sindicato Católico de Tipógrafos (Plaza del Marqués de Comillas, 7).—10,30 m., misa general.

Para mañana

Colegio de San Martín (Pizarro, 19).—Clausura de la Exposición escolar.

Otras notas

Objetos perdidos.—En la Tenencia de Alcaldía de *La Latina* (Carrera de San Francisco, 8) se halla depositada y a disposición de quien acredite su pertenencia, una máquina de coser, hallada en la vía pública.

Pastones planos "ROLL"
Cortinas suspendidas con poleas invisibles. Cincuenta modelos. **FERRETERIA LAMBERTO. Atocha, 41.**

A SANTANDER
Coches "pullman". Miércoles y sábados. **CASA DE LA MONTAÑA. Plaza de Canalejas, 6. Teléfono 12009.**

ENVIO GRATIS
PROPAGANDA PARA PROVINCIAS
Todas las personas que me envíen hasta fin de mes una fotografía (aunque sea grupo) les haré, envío gratis, una artística fotografía. Escriba hoy mismo a:
FOTO-PICTORICA
Apartado 3.045.—MADRID

El pelo rubio metálico
platinado es muy elegante; pero sólo sale bien con **CAMOMILA INTEA**, que lleva en su estuche el **Hennó blanco** necesario para dar ese color. **Es inofensiva.** Pídala en perfumerías.

COLA DRAGON
Es una pintura en polvo, que se diferencia de otras porque con un kilo se pinta una habitación de dos camas. Se vende en paquetes de un kilo a 1,50. El paquete lleva impreso un DRAGON y el nombre COLA DRAGON, y no es legítima ni le dará el mismo resultado otra marca. Rechace otras marcas cuando se las recomienden, pues le engañan. Elija un color entre los veintidós del muestrario de COLA DRAGON. Para que pueda usted comprobar la gran diferencia, cuando tenga que pintar, hágalo con otra marca y la COLA DRAGON y verá que es cierto lo que decimos. COLA DRAGON sirve para pintar fachadas con verdadero resultado. Venta en: droguería Juan de la Serna, Santa Isabel, 18; droguería Sotorrio, Serrano, 88; Alfredo Aleix, Prado, 15. Droguerías y **PRODUCTOS DRAGON. Gijón.**

SANATORIO VILLEGAS
TRATAMIENTO ANTITUBERCULOSO
Director:
Doctor Angel Villegas
Pensiones completas con todos los servicios sin extraordinarios Precio único y moderado
Informes:
ALCALA ZAMORA, 30

Congreso Internacional de Horticultura de Roma

SE REUNIRA DEL 16 AL 21 DEL PROXIMO SEPTIEMBRE

ROMA, 3.—Se ha publicado el programa completo del próximo Congreso Internacional de Horticultura que es el undécimo, y que se reunirá del 16 al 21 de septiembre próximo. Habrá 286 ponentes nombrados por los ministros de Agricultura de sus respectivos países, entre los técnicos más destacados de horticultura.

Estarán representados los siguientes países: Alemania, Austria, Bélgica, Bulgaria, Dinamarca, España, Estonia, Finlandia, Francia, Hungría, Inglaterra, Italia, Letonia, Holanda, Polonia, Portugal, Suecia, Suiza, Checoslovaquia y Yugoeslavia. De Africa: Argelia, Egipto, Marruecos, Túnez y Sudáfrica; de América: Canadá, Estados Unidos, Cuba y Méjico; de Asia: China, Indochina y las Indias holandesas, y de Oceanía: Australia y Nueva Zelanda.

Por primera vez un Congreso Internacional de horticultura tratará del aspecto económico del cultivo horticola y de su porvenir comercial. El Congreso se inaugurará solemnemente en el Capitolio por el rey de Italia, y las sesiones se celebrarán en el Palacio del Instituto Internacional de Agricultura. Es presidente de honor del Congreso, el rey de Italia, y son presidentes de los distintos Comités el ministro de Agricultura, Rossoni, y el ex ministro, Acerbo.

Los congresistas visitarán todas las Instituciones hortícolas de Italia en excursiones preparadas al efecto, disfrutarán de extraordinarias rebajas ferroviarias.

El programa del Congreso y todos los detalles complementarios se pueden pedir al secretario general, que reside en la Federación Internacional de Técnicos agrícolas, Vía Regina Elena, 86.—Roma.

La cosecha mundial de cereales será buena

ROMA, 3.—La cosecha de trigo en Europa será este año de unos 430 millones de quintales, cifra normal para dicho grano.

El centeno dará una recolección abundante y superior a la del año último, que ya fué muy buena, y, desde luego, muy por encima de la cosecha media. La de cebada es de mediocre resultado en España y Rumania; pero será abundante en todos los demás países, y en conjunto sensiblemente igual a la cosecha media. La cosecha de avena, en cambio, quedará por debajo de esta última.

Rusia ha sido favorecida por un tiempo excelente; por lo tanto, sus cosechas lo serán también, y a pesar de las restricciones para la alimentación en el interior quedará sobrante de trigo, que será exportado.

Estados Unidos y Canadá darán algo más de cosecha que en 1934, pero no se rebasará la cifra media. Asia y Africa, de poca importancia cereal, tienen cosechas que no pasan de regulares.

CONFERENCIA COMERCIAL EN LONDRES

LONDRES, 3.—La conferencia parlamentario-comercial en la que participarán representantes de trece naciones, se reunirá en Londres del 1.° al 6 de octubre. Se presume que en esta conferencia participarán numerosos hombres de Estado europeos.

El Rey ha puesto a disposición del Congreso uno de los salones de la Cámara de los Lores para la sesión inaugural.

Detención del bandido Benito Vázquez

MALAGA, 3.—La Guardia civil de Marbella ha detenido al bandido Benito Vázquez, que se había internado por la sierra de Mijas. Manda las fuerzas que han realizado el servicio el capitán señor Gómez Cantos.

El gobernador civil, al dar a mediodía la noticia, manifestó que ha felicitado efusivamente al jefe de la Comandancia de la Guardia civil, teniente coronel señor Porras, para que, a su vez, transmita la felicitación a las fuerzas de la Benemérita que han realizado el servicio.

NOTAS MILITARES

Por una orden del ministerio de la Guerra se concede la pensión anual de 2.500 pesetas en la Gran Cruz de la Orden de San Hermenegildo al general de división don Andrés Saliquet Zumeta.

Orejas a Barrera y El Soldado en Vitoria

Triunfo de Rafaelillo en Valencia

VITORIA, 3.—Toros de Villagodio, para Barrera, Garza y El Soldado. Asisten el ministro de Estado y el subsecretario de Gobernación.

Primero. Barrera es aplaudido en unos lances. Hace una buena faena, en la que intercala unos rodillazos, para una estocada que tumba al toro patas arriba. (Ovación, oreja y vuelta.)

Segundo. Garza no hace nada con el capote. Tampoco logra entusiasmar con el trapo rojo. Señala media estocada y un pinchazo sin soltar. Remata el puntillero. (Pitos.)

Tercero. El Soldado lancea bien. Coge los palos y prende tres pares superiores. Hace una faena valiente, y con el pañuelo como muleta entra a matar, y cobra una estocada hasta la empuñadura. (Ovación, oreja y rabo.)

Cuarto. Barrera lancea bien. Con la muleta da pases de todas las marcas y larga una estocada hasta el puño. (Petición de oreja.)

Quinto. Apenas sale, Garza es cogido y derribado por el toro, que le zarandea. Brinda desde el centro de la plaza y derrocha valentía en la faena. Con la montera a guisa de muleta entra a matar y pincha en hueso. Pide la muleta y arrea media estocada, que basta. (Petición de oreja. Garza pasa a la enfermería.)

Sexto. El Soldado lancea sin pena ni gloria. Al torear de muleta sufre tres desarmes. Un pinchazo sin soltar y una estocada dan fin del toro.

Garza es asistido en la enfermería de un varetazo profundo en el hipocondrio derecho, pronóstico reservado.

NOVILLADA EN VALENCIA

VALENCIA, 3.—Novillos de Villamarta para Pericás, Rafaelillo y Pepete de Triana.

Primero. Pericás se luce con el capote. Con la muleta da pases por alto, ayudados, molinetes y de rodillas, siendo aplaudido. Coloca una estocada perpendicular y descabella. (Ovación y vuelta.)

Segundo. Rafaelillo no logra sujetarle con el capote. Muletea entre los pitones, sufriendo un revolcón. Atiza una estocada hasta el puño, que basta. (Ovación, oreja y vuelta.)

Tercero. Pepete da seis verónicas monumentales. Retira a la gente y ejecuta una faena valiente para media, un pinchazo y descabella al noveno intento.

Cuarto. Pericás veroniquea estrechándose. Hace una faena artística y valiente y receta un estoconazo hasta el puño. (Enorme ovación. Oreja y vuelta.)

Quinto. Rafaelillo es aplaudido con el capote. Brinda a Benlliure. Hace una faena monumental que corona con una estocada hasta el puño. (Ovación clamorosa. Orejas, rabo, pata. Paseo en hombros por el ruedo. Salida a los medios. La ovación dura hasta la salida del toro siguiente.)

Sexto. Pepete veroniquea sin entusiasmar. Da pases por alto, ayudados, molinetes. Media atravesada y descabello al segundo intento.

(Rafaelillo sale en hombros después de dar la vuelta al ruedo.)

Cartas a EL DEBATE

La cobranza de cédulas personales

Señor director de EL DEBATE.

Muy señor nuestro: Por si juzga usted oportuno el dar publicidad en su periódico a lo que consideramos verdaderas anomalías en la cobranza del impuesto de cédulas personales, nos permitimos señalarlas a continuación.

Sabido es que, con arreglo al Estatuto provincial vigente, cuando un vecino aparece comprendido en más de una tarifa debe tributar por aquella en que sea superior la cédula que le corresponde.

Odioso es, desde luego, el criterio que convierte en regla general lo que perjudica; pero lo es más aún, a pesar de lo que taxativamente manda el Estatuto (con fuerza de ley), consigan las Diputaciones órdenes ministeriales que lo contradicen, autorizándolas para acumular, a los contribuyentes comprendidos a la vez, en las tarifas 1.ª y 2.ª, las cédulas que les corresponden por ambos conceptos.

Y esto ocurre en la provincia de Cádiz. Todo el que paga contribución directa y tiene, además, rentas de trabajo, saca dos cédulas, una por cada tarifa; resultando, en consecuencia (aunque admitamos la legalidad del mayor impuesto), de peor condición las rentas de trabajo que otro ingreso cualquiera, "puesto que cualquiera que sea la cuantía de aquéllas" determinan siempre un aumento efectivo en el importe de la correspondiente cédula; mientras que, aplicando únicamente la tarifa de contribuciones directas, idéntica cédula adquiere, por ejemplo, el que satisface a la Hacienda 26 pesetas de contribución territorial que el que paga 300.

Perdónenos, señor director, y mande en todo caso a sus afectísimos y devotos servidores, q. b. s. m. — **Dos contribuyentes.**

Algeciras, a 1.° de agosto de 1935.

Los lugares cervantinos

Don Crisóstomo Gil Cascajares nos remite una carta en la que elogia la meritísima labor que en El Toboso realiza un grupo reducido de personas para conservar los recuerdos cervantinos y atraer el turismo. Señala como contraste el abandono de los Poderes públicos. El Patronato de Turismo ofreció instalar la Biblioteca Cervantina en la casona que habitó doña Ana Zarco de Morales, la Dulcinea, e incluir en los firmes especiales los nueve kilómetros de carretera que hay desde Quintanar de la Orden a El Toboso, sin que hasta ahora lo haya cumplido.

BIBLIOGRAFIA

Obras de José María de Pereda
Acaba de publicarse nueva edición de
PEÑAS ARRIBA
En todas las librerías y en
HERNANDO, Arenal, 11.

Lo que dice la Prensa de Madrid

(Sábado, 3 de agosto)

Son varias las cuestiones que abordan en sus respectivos comentarios los periódicos matutinos. «**A B C**» rechaza la imputación que le hace un diario de la noche—«Heraldo», para que otro no pierda—, de desear la guerra y querer la complicación de España en la que pudiera estallar.

«Hemos sido siempre, y seremos siempre, enemigos de que España se lance a una guerra, ni por iniciativa propia ni arrastrada por ningún género de alianzas bélicas.»

«Somos opuestos sencillamente por razón de patriotismo, porque deseamos que España viva en paz, libre de los horrores y ruina de una campaña. Pero para ello, para poder librarse de la agresión, es preciso que disponga de elementos de defensa suficientes, que hagan imposible, o cuando menos dificilísimo, el éxito de un golpe agresivo.»

«Con resuelta decisión y con leal claridad nos opondríamos a toda propaganda que por engañosas sugestiones pudiera malograr, o entorpecer siquiera, la postura de España, de estricta neutralidad.»

«**El Sol**» se ocupa del proyecto de una nueva distribución de departamentos ministeriales y de fusión de algunos de ellos, «que no está mal en principio».

«El criterio que informa el proyecto del Gobierno es más económico que otra cosa. Tiende a concentrar en pocas manos los múltiples y variados organismos del Estado, ahorrando las cantidades presupuestarias que figuran a la cabeza de cada departamento susceptible de fusión con otro: sueldo del ministro, fondos especiales, gastos de Secretaría, etc. Criterio loable, aunque si bien se mira, un poco ilusorio.»

«Respecto a la reunión de todos los servicios militares de mar, tierra y aire en un ministerio de Defensa Nacional, lo creemos una necesidad.»

«La iniciativa que figura en el proyecto de instituir el Almirantazgo, si no se va con ello a una elemental parodia del similar departamento inglés, puede acarrearnos por de pronto la ventaja de tener que remover de arriba a abajo la vetusta organización del ministerio de Marina. En todo caso, es este importantísimo asunto de la defensa nacional el que más requiere los desvelos del Gobierno y el apoyo de la opinión pública.»

«**El Liberal**» ha cogido una de sus acreditadas «perras». Vuelve a pedir que no se autorice la concentración cedista de octubre y a dolerse de que los ismos revolucionarios no pueden utilizar el traslado a Madrid de los restos de los «héroes de Jaca», para intentar un golpe.

«Y según parece, antes de octubre del año corriente, «¡todo el Poder para el jefe!», a petición de la J. A. P.»

«Tampoco con ese Gobierno se podrá trasladar a Madrid los restos de los heroicos capitanes.»

«Pero en cambio se dice, y no lo creemos, que se autorizará una gran concentración derechista antes de octubre; que se reunirán en Madrid más de medio millón de populistas, y que «desde una torre» se pedirá todo el Poder para el jefe.»

«¡Todo el Poder para España! ¡Todo el Poder para todos los españoles! ¡República democrática y parlamentaria! ¡Sufragio universal, igual directo y secreto! ¡Sinceridad electoral! ¡Constitución del 9 de diciembre de 1931, con o sin Senado! ¡Democracia pura!»

«**La Libertad**», que días pasados dió por supuesto que no habría en la República «magistrado consciente de su responsabilidad» que sancionara la ley de reforma de la Reforma agraria, trina al verla promulgada.

«Pero, a pesar de todo, queda en pie la inconstitucionalidad de ese engendro legislativo. Aunque se le haya querido revestir de «juridicidad», ésta es totalmente artificial, arbitraria e inconsistente.»

«Cuando la dictadura de la Ceda pierda su influencia de obscuros resortes en el Tribunal de Garantías Constitucionales, éste entenderá en la interpretación de la ley, lo cual entra de lleno en sus atribuciones. Veremos en lo que queda todo ese engendro legislativo.»

* * *

La ley de Restricciones continúa suscitando comentarios a los periódicos. Entre los de la noche, dos discurren acerca de ella.

"La Nación", que entiende que es "una obra necesaria", pide "que se aplique sin tardanza", y hace unas observaciones, "que no constituyen censura ni ataque, sino que demuestran un afán de colaboración".

Se refiere una de ellas al personal de los Cuerpos consultivos, en los que hay funcionarios.

"Nos permitiremos llamar la atención del señor Chapaprieta sobre todos los funcionarios de esos Cuerpos, que sea en concepto de gratificación o como sea, no perciben nada más que una retribución; es decir, no tienen sueldo por otra parte. Sobre ello precisa que el señor Chapaprieta dé unas normas claras, que supriman de una vez legítimas inquietudes."

Otra hace relación a las interinidades que son "verdaderos enchufes". En fin, "aplaudimos la supresión de ministerios, pero que la supresión suponga la desaparición de todo el fango que hay en ellos. Esas fuentes de dietas, que por asistir a sesiones de media hora o de quince minutos se distribuyen en los Cuerpos consultivos escandalosamente, hay que suprimirlas".

"Diario Universal", por su parte, dice:

"Al empleado pagarle bien, pero exigirle rendimiento".

"Como la obra está en sus comienzos, no hacemos por hoy otro comentario; empieza su obra el señor Chapaprieta de arriba a abajo, pues cuando llegue a un plano más inferior del en que estamos al empezar, encontrará algún ministerio donde la abundancia de comisiones, dietas, viajes de estudio y otras combinaciones en él arraigadas le permitirán hacer una poda eficaz."

"El Siglo Futuro" se ocupa de las declaraciones antiseparatistas de la Esquerra catalana.

"La Esquerra—dice el señor Corominas—no es separatista; pero Companys proclamó en Barcelona la independencia del Estado catalán; Ventura Gassol dirigía la revista titulada "Nosaltres sols", y los armados por la Generalitat tremolaban el 6 de octubre la bandera de la estrella solitaria."

"Parece mentira que pueda publicarse en serio una declaración tan falsa, tan en pugna con la realidad, aunque bien es verdad que nadie lo cree, y, por el contrario, se indigna contra desaprensión tan escandalosa."

"La Epoca" habla de la procedencia del dinero que los soviets ponen en abundancia, según se desprende de la lectura de los periódicos rusos "Pravda", "Izvestía", "Revue de Moscú" y "Le Journal de Moscú".

"¿De dónde sale tanto dinero? De la lectura de la Prensa soviética se deduce claramente. Franceses, amigos y aliados; banqueros norteamericanos, ingleses, belgas, que corren tras los negocios... bolcheviques disfrazados; bolcheviques inconscientes; bolcheviques blancos; todos por satisfacer su egoísmo contribuyen a la disolución de la sociedad y a la ruina de la civilización tradicional."

"Cuanto queda expuesto ligeramente, pues los citados periódicos rusos traen muchos datos interesantes para formar juicio, no necesita ser comentado. Ya se sabe de dónde sale el dinero abundante de que disponen el Gobierno soviético y la Tercera Internacional. Parte de la sociedad que sin ideales y sin fe, sugestionada por las riquezas materiales, ciega, colabora a la destrucción de la civilización: a la ruina de los pueblos; a la miseria y catástrofe de la humanidad."

Crónica de sociedad

En la iglesia parroquial de Urrugna (Francia) han contraído matrimonio la bella señorita María Elisa Bertrand y Pons, hija política del cónsul de España en Ginebra con el secretario de Embajada, agregado comercial en Varsovia, don Emilio de Navasqués y Ruiz de Velasco.

Fueron padrinos: la madre del novio, doña Angela Ruiz de Velasco de Navasqués, y el padre político de la novia, don Juan Teixidor. Firmaron el acta como testigos: por parte de la novia, el ex ministro don José Bertrand Musitu, don Juan Schwart, agregado comercial en Grecia; don Blas de Tapia y don Ignacio Pons Boffill, y por parte del novio, don Antonio Gulló, cónsul de España en Marsella; don Rafael Cañellas de Ochoa, don José Luis de Navasqués y don Modesto Ruiz de Velasco.

A la ceremonia asistieron muchos familiares de ambos contrayentes que fueron obsequiados espléndidamente en un hotel de San Juan de Luz.

—En la parroquia de la Concepción se ha celebrado la boda de la bella señorita Isabel de Travesedo y Silvela con el abogado don José Manuel Silvela y Aboín.

Apadrinaron a los contrayentes la condesa de Vastameroli, hermana de la novia, y el conde de Castillo de Vera, hermano del novio, y bendijo la unión el reverendo padre agustino Eulogio Martínez Peña.

Como testigos, firmaron, por parte de la novia, don Manuel, don Eduardo y don Victoriano Travesedo y don José Moreno Carbonero; y por el novio, su hermano, don Mariano, y sus tíos don Mateo Silvela, don Emilio Ortuño y don Mariano Aboín.

Los recién casados han salido para Italia, de donde seguirán su viaje por otras naciones.

El Salvador

El próximo martes celebran su santo la marquesa de Peñafiel.

Marqueses de Casa Arizón, Lema, Marianao, Negrón y Valverde.

Condes de Apontes, Carlet y Pozo Ancho del Rey.

Barón de Segur.

Señores Barnuevo y Marín, López de Sagredo y Pérez de Vargas, Guardiola y Fantoni, Benjumea y de Medina, Bermúdez de Castro y Bernales, Cabanyes y Torres, Castillo y Arnedo, Samá y Coll, Ferrandis y Alvarez de Toledo, Rocafull y Jáudenes.

San Alberto

El miércoles, día 7, es la fiesta onomástica del duque de Santa Elena.

Marqueses de Acha, Campo Santo, Casas Novas y Esperanza.

Condes de Aguilar, Fresno de la Fuente, Fuente el Salce y Torres Secas.

Señores Acha y Uriste, Alcocer y Ribacova, Losada y González de Samantiago, Cólogan y Orborne, Alonso-Castrillo y Mansi, Oya y Silva, Elzaburu y Márquez, Olano y Barandiarán, Mencos y Armero, Fernández de Salamanca y Saenz de Vizmanos, Lastra y Castrillo, Oller y Garriga-Nogués, Alcalá-Galiano, y Chávarri, Borbón y d'Ast, Borbón y Pérez del Pulgar.

San Cayetano

También el día 7 celebran su santo las marquesas de Castellón y San Vicente del Barco y la condesa de Monteagudo.

Marqués de Villavelviestre y señores Bustillo y Delgado, Valdelomar y de la Vega, López de Chicheri y Urbino.

Viajeros

Han marchado: a Valencia, doña Rosa Martínez; a Villajoyosa, doña Carmen Rivera; a Lorca, don Félix Angosto; a San Sebastián, don Agustín Patón, doña María Salas, don Santos Galán y don Ramiro López; a Zarauz, don José María del Corral; a Chipiona, don Gerardo Fernández; a Avilés, la condesa de Cobatillas; a León, don Andrés Traver; a Navia, don Luis Navia Osorio; a Potes, doña Salvadora Muntadas; a Villagarcía, don Ramón Casares; a Benavente, don Mateo Silvela; a Navas de Riofrío, doña Agueda R. de Torres; a Cercedilla, doña Magdalena Ponce de León; a Villaviciosa de Odón, don José Sanz; a El Escorial, don Carlos García de la Vega; a Urda, don Juan de Velasco; a Hendaya, doña Carmen Luque; a Torrelaguna, doña Emeteria Sanz; a El Escorial, don Rogelio Chorot y don Ramón López; a Cercedilla, don Salvador Ten; a El Espinar, don Fernando Palatín; a Sepúlveda, don José Espí; a San Rafael, la señora viuda de Monjardín; a Alhama de Aragón, doña Gerardina Roig; a Burgos, don Teodomiro González.

—Se han trasladado de Mondoñedo a Foz, doña Carmen Fernández; de Zarauz a Karlsbad (Checoslovaquia), el duque de Montellano; de Respaldiza a Alzola, doña Luisa Beruete; de Covadonga a Gijón, doña Inés Aguirre; de Bilbao a Santurce, doña Carmen Vildosola; de Socuéllamos a Pedroñeras, don Francisco Molina del Pozo.

Necrológica

Ayer falleció en Alcocer (Guadalajara) la excelentísima señora doña María Josefa Briones García, viuda de Dorado. Testimoniamos el pésame a sus familiares.

La nueva Gran Vía empezará en otoño

La CEDA quiere abreviar todos los trámites

No se han resuelto aún los expedientes de las expropiaciones

Se gestionará inmediatamente de la Obra P. de Jerusalén la cesión de los edificios de San Francisco

A pesar de lo anunciado en la Prensa y del ánimo propicio de la Comisión gestora municipal, la Gran Vía San Francisco-Puerta de Toledo no podrá comenzar antes de unos meses.

Con arreglo a los trámites acostumbrados, es decir, si continuara el ritmo del pasado Ayuntamiento, no comenzarían las obras hasta después del invierno. Pero los gestores de la CEDA se proponen a toda costa, exigiendo, si es preciso, toda suerte de sacrificios a los funcionarios técnicos y hasta creando una oficina especial que las impulsen, a comenzar las obras en el mes de octubre.

Están hechas las valoraciones oficiales del precio de las fincas expropiables; mas los expedientes de expropiación, con las pruebas contradictorias que señala la ley, están llegando con gran lentitud.

Cuarenta y siete años de inacción

La Gran Vía San Francisco-Puerta de Toledo ha sido un antiguo deseo de la Oficina técnica del Ayuntamiento, con el que no han estado siempre de acuerdo los proyectistas particulares. Su porvenir económico no ha sido bien estudiado. Con arreglo al concepto "dinámico" de la urbanología moderna, que atiende principalmente al problema de la circulación, tiene el valor de ser una parte de la futura arteria Norte-Sur de Madrid, llamada a descongestionar la circulación del centro de la ciudad.

Azaña cedió los cuarteles de San Francisco, punto de arranque de la nueva vía. Pero la propiedad de esos edificios corresponde a la Obra Pía de Jerusalén. Un decreto de 17 de febrero de 1888 ordenaba el derribo de todas las edificaciones contiguas a la iglesia de San Francisco con arreglo al plano de urbanización aprobado por el Ayuntamiento.

La Obra Pía había cedido 13.000 de los 18.000 metros cuadrados que ocupaba el convento, a condición de que se dejara junto a la iglesia una calle de quince metros de anchura.

En un segundo decreto, de 14 de agosto de 1904, se formaliza la cesión de fajas de quince metros de anchura al Ayuntamiento, para realizar el objeto de que San Francisco el Grande quedara rodeado de calles.

El impulso definitivo

Ahora se quiere dar el impulso definitivo a lo que se intentó realizar hace cuarenta y siete años, cuando todavía no se pensaba en esta Gran Vía. Sobre este asunto se ha pedido, en un ruego de la última sesión, el parecer a los letrados municipales. El Ayuntamiento probablemente, y dado el término transcurrido, que puede estimarse como una prescripción de los derechos del ministerio de la Guerra y del Municipio, ya que no han cumplido los compromisos de la cesión, se entenderá de nuevo directamente con la Obra Pía de Jerusalén. Se dice que tal vez cedería ésta, no sólo la faja de los quince metros, sino los solares mismos, a cambio de que el Ayuntamiento derribe las edificaciones y complete el templo de San Francisco el Grande, al que le falta el ala de la parte Este. Se destinaría, tal vez, al establecimiento de un Centro de Estudios Orientales.

Comienza la campaña contra el ruido

Veintiuna multas anteanoche por sonar las bocinas

Se eximirá del pago de licencias a las nuevas construcciones para aliviar el paro

Ayer se acordó, de acuerdo con la ley del Paro, eximir del pago de licencias de construcción a las casas que se levanten y cuyos cuartos no renten más de cincuenta duros al mes.

Para fomentar el trabajo se tenderá a derribar las casas que estén fuera de las alineaciones oficiales y sean insalubres.

* *

Veintiuna denuncias impusieron los guardias urbanos anteanoche a los conductores "ruidosos". Siete de ellas fueron cobradas en el acto. Se han dado órdenes a los serenos para que no permitan que los chóferes llamen estrepitosamente a las puertas de sus garages cuando los recogen de madrugada.

* * *

Procedente de la playa de Suances (Santander) ha regresado la primera expedición de niñas pobres del distrito del Centro, que organizó la Junta de Beneficencia del citado distrito, presidida por el gestor del Ayuntamiento don Joaquín García Gallo.

En la estación esperaban a las niñas, que han llegado en perfecto estado de salud, sus familiares y la totalidad de los miembros de la Junta de Beneficencia.

La Junta de Beneficencia insiste una vez más cerca del vecindario de distrito del Centro en su demanda de socorros y suscripciones mensuales para sufragar los cuantiosos gastos de esta importante obra social y para persistir con ahinco en la labor iniciada.

En tal sentido el teniente de alcalde y el presidente de la Casa de Socorro de dicho distrito, señores Muntán y García Gallo, respectivamente, se están dirigiendo a los vecinos pudientes solicitando su colaboración económica en favor de los pobres.

* * *

El gobernador ha aprobado los siguientes precios para la carne de vaca, cordero y oveja, que empezará a regir a partir de mañana lunes:

Vaca: de primera, 4,60 pesetas kilo; de segunda, 3,50; de tercero, 1,70.

Cordero: chuletas, 4,20 pesetas kilo; pierna, 3,80; paletilla, 3,40; falda y pescuezo, 3.

Oveja: chuletas, 3,40; pierna, 3; paletilla, 2,60; falda y pescuezo, 2,20.

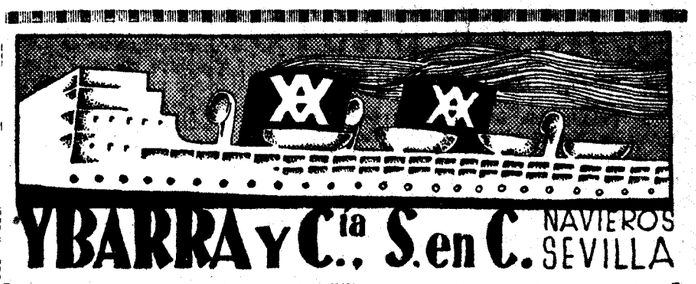

Servicios regulares de cabotaje entre Bilbao y Marsella y puertos intermedios
LINEA MEDITERRANEO-BRASIL-PLATA
Salidas regulares cada veintiún días para Santos, Montevideo y Buenos Aires por los grandes moto-trasatlánticos correos españoles

Salidas de Barcelona:		Salidas de Cádiz
13 agosto	"CABO SAN AGUSTIN"	16 agosto
3 septiembre	"CABO SAN ANTONIO"	6 septiembre
24 septiembre	"CABO SANTO TOME"	27 septiembre

Acomodaciones para pasajeros de primera clase. Buques especializados para el transporte moderno de pasajeros de tercera en camarotes exclusivamente Seguridad, rapidez, economía, esmerado trato, comida excelente.
En Sevilla: Oficinas de la Dirección. Apartado número 15; telegramas "Ibarra". Señores Hijos de Haro, Ltda. Aduana, 23; telegramas "Haro".—En Madrid: VIAJES CARCO, AVENIDA DE PI Y MARGALL, 10. TELEGRAMAS "CARCO". TELEFONOS 12880-12889.—En Barcelona: Señores Hijos de Rómulo Bosch, S. en C. Vía Layetana, 7; telegramas "Rómulobosch".—En Cádiz: don Juan José Ravina. Beato Diego de Cádiz, 12; telegramas "Ravina".
AGENCIAS EN TODOS LOS PUERTOS

Ingenieros Agrónomos Peritos Agrícolas
ACADEMIA MONTERO. Profesorado integrado por ingenieros agrónomos. Clases de quince alumnos. Espléndido internado. Informes, de once a doce y cinco a seis. — ARENAL, 26, PRINCIPAL. MADRID. TELEFONO 22001.

LA VIDA RELIGIOSA

Domingo VIII después de Pentecostés

Por medio de la parábola del mayordomo infiel nos enseña el Divino Maestro a sacar partido de nuestras mismas obras malas, a aprovecharnos de nuestras mismas caídas para el progreso espiritual. El mayordomo infiel, al ver próxima su destitución, apeló a un ardid para asegurar su subsistencia en lo sucesivo; nosotros podemos emplear un ardid contra el demonio, venciéndole con las mismas armas que él empleó para derribarnos.

El caso concreto del Evangelio es el de aquel que ha amontonado riquezas por medios reprobables, pero no contrarios a la justicia. Las riquezas injustamente adquiridas deben restituirse; las adquiridas por medios reprobables, pero no injustos, pueden emplearse con gran provecho común en obras de propaganda católica, de caridad, de cultura, de culto religioso. Y gracias a esa generosidad en el empleo de las riquezas puede esperarse que Dios perdone no solamente los pecados cometidos para adquirirlas, sino también todos los demás que haya cometido el interesado.

Pero de este caso particular podemos elevarnos indudablemente a otros más generales. No son las riquezas mal adquiridas el único medio para que el antiguo pecado se convierta en gracia abundante. Podemos sacar ventajas espirituales de nuestras tentaciones y miserias morales. Las pasiones que agitan nuestro corazón, las tentaciones que sacuden fuertemente nuestra alma y la ponen en grave peligro de pecado nos hacen más humildes y, por tanto, contribuyen poderosamente a nuestra santificación, que se basa toda ella en la humildad; nos enseñan prácticamente cuán poco podemos confiar en nosotros mismos y cuánta necesidad tenemos de que Dios robustezca con su gracia poderosa nuestra débil y vacilante voluntad. Al mismo tiempo nos hacen más cautos; nos enseñan a huir de las ocasiones que en peligros tan graves nos colocan con frecuencia.

Nuestros pecados veniales, esos mismos que cometemos con tanta frecuencia, contribuyen a nuestra santificación cuando sabemos recoger las elocuentes lecciones que nos suministran. Nos convencen eficazmente de la debilidad de nuestra voluntad, de nuestros constantes desmayos en el divino servicio, de la necesidad absoluta de formar propósitos eficaces y solicitar con humildad profundísima el auxilio de la gracia. Nos convencen igualmente de la necesidad que tenemos de realizar algunos actos señalados de generosidad para con Dios para lograr que El nos conceda abundantísimas gracias con las cuales podamos vencer nuestras viciosas costumbres y serle más fieles en lo sucesivo. Sin los pecados veniales el hombre se envanecería tal vez demasiado y podría más fácilmente perderse.

Hasta los pecados graves pueden ser eficaz ocasión de regeneración moral. Muchos no se han decidido a servir a Dios resueltamente hasta el momento en que un pecado grave o tal vez enorme ha arrancado de su corazón vigoroso acentos de arrepentimiento. Con la santidad del alma pasa a menudo lo mismo que con la salud del cuerpo: no se aprecia debidamente hasta que se pierde. Y cuando se pierde, se hace acaso un gran esfuerzo para recobrarla y para asegurar, en cuanto es posible, su posesión después de recobrada. ¿Qué duda cabe de que San Pedro, San Pablo, San Agustín, supieron utilizar el recuerdo de sus pecados como medio eficaz para adelantar en la virtud? La humildad profunda, la experiencia de los peligros de caer y de los gravísimos males del pecado mortal, el remordimiento agudo y otros elementos hacen con frecuencia más elevada la perfección moral de los penitentes que de los justos.

Aprendamos, pues, a sacar espiritualmente bien del mal.

ITINERARIO LITURGICO

EL REINO DEL ESPIRITU

No se trata precisamente del reino del espíritu que se esfuerza por descubrir don Ramiro de Maeztu en sus bellas conferencias de la Universidad Católica de los Cursos de Verano. Al sentido amplio y genérico que él da de la palabra espíritu opone San Pablo una acepción clara, precisa, rajante, en estas palabras de la Epístola del Domingo octavo de Pentecostés, que nos declaran con ruda valentía el hecho doloroso de la antítesis humana: "No somos deudores a la carne, para vivir según la carne. Si vivereis según la carne, moriréis; si mortificareis con el espíritu los hechos de la carne, viviréis.» No basta con despojarse de las escorias del hombre «físico»; no basta siquiera con llegar a las esferas luminosas del hombre «psíquico»; sólo el hombre «pneumático», el que hubiere llegado a la sujeción, al dominio de las pasiones por medio del espíritu, habrá entrado en este reino espiritual.

Esta oposición entre la carne y el espíritu es esencial en el cristianismo. Ella ha inspirado las penitencias de los anacoretas egipcios, la disciplina de las Ordenes religiosas y la ascesis de todo cristiano que desea hacerse digno de este nombre glorioso. La historia de la Iglesia está llena de ejemplos terribles en este punto del desprecio del cuerpo, sobre todo en lo que se refiere a la sensualidad. Y recordamos a San Macario ayunando semanas enteras; al monje Abraham, robado, injuriado, golpeado por los ladrones sin proferir una sola palabra; a San Simeón, sufriendo los hielos y los calores en lo alto de una columna; a San Benito, agujereando su cuerpo juvenil entre los zarzales; a San Romualdo, sumergido en las lagunas putrefactas y llenas de insectos venenosos; a San Pedro Damiano, inventando el régimen ascético de las disciplinas.

Es verdad que hay otros ascetismos, además del ascetismo cristiano. Los antiguos gimnosofistas, los faquires indios de nuestros días, serían buenos maestros de los monjes celtas y de los eremitas coptos. Mas no por eso tenemos derecho a confundir a los ascetas cristianos con los indios, o los musulmanes, o los estoicos de la antigüedad. Se trata de una actitud completamente distinta frente a la vida. El ascetismo cristiano combate la carne, pero no la odia; su valor no está en sí mismo, sino más allá de sí mismo. Aun prescindiendo de su fin más alto, que consiste en la liberación espiritual, por él se asegura, quien le practica, una autonomía envidiable con respecto a las contigencias y llamamientos del exterior. Por eso existe un ascetismo fuera de la religión, como lo observaba ya San Pablo. Los pueblos guerreros le tienen como una técnica que dispone a la guerra. Se encuentra en la caza y en el deporte; y siempre con el mismo sentido de renunciamiento para conseguir alguna cosa mejor: el premio, la salud, la fuerza, la victoria.

No es la destrucción de una vida en favor de otra vida; no es el sacrificio de los valores vitales en aras de una realidad superior; es la inserción, la prolongación, el encumbramiento de la vida inferior con la añadidura de otra vida más alta. Ni se odia la carne, ni se ama la pobreza, ni se busca el sufrimiento. ¿Sería acaso la impotencia del hombre para afirmarse en la fuerza, en el poder, en la venganza; la ilusión de una conciencia empobrecida, para la cual la impotencia se convertiría en bondad; en humildad la bajeza; en paciencia la cobardía, y el temor en obediencia? Hasta esta aberración han llegado las enemigos de la Iglesia en la interpretación de la ley fundamental del renunciamiento. Incapaz de defenderse de la violencia, el cristianismo buscaría la venganza en el perdón; impotente para conseguir el dominio, encontraría un consuelo en el sacrificio; de este modo la debilidad llega a ser un mérito; y la alegría de los que triunfan se transforma en error, en vanidad, en miseria. «Del tronco del árbol de la venganza y del odio judaico —decía Nietzsche—; sobre ese odio, el más profundo y el más sublime que el mundo ha conocido, sale una cosa no menos incomparable, un amor nuevo, lo más profundo, lo más subrime de las formas del amor.» El amor de la víctima que tiene compasión de su verdugo; el del esclavo que reza por la salvación del amo que le tiraniza.

La doctrina de las bienaventuranzas, que son una maldición de los ricos, de los que rien en esta vida, vendrían, en apariencia, a confirmar esta doctrina; pero, en realidad, no se trata de una condenación de la vida, sino de la exaltación de una vida nueva, de un reino de Dios infinitamente superior a todos los valores terrestres, a todas las grandezas inventadas por los hombres. Ni se anatematiza la riqueza por ser riqueza, ni se exalta el renunciameinto por ser renunciamiento, como si en él estuviese la santidad. La riqueza es mala cuando «consuela», cuando «s a c i a», cuando impide al hombre la visión del más allá; pero también el renunciamiento puede tener su ceguera. Cuando Jesús mandaba al joven del Evangelio que diese sus bienes a los pobres, declaraba que si es verdad que hay que arrancar la venda de los ojos de los ricos, también es necesario sacar a los pobres de su pobreza.

Nacía un nuevo amor, ciertamente, pero un amor exento de egoísmo, de venganza, de resentimiento; un amor puro, sublimado, divinizado. El amor de la moral aristotélica, que era una necesidad, un defecto, que iba de lo inferior a lo superior; sucedía el amor, «que beatifica más allá de toda razón», según la expresión de San Agustín, que es un acto, un descenso de lo superior a lo inferior, de lo perfecto a lo imperfecto, de Dios al mundo, del fuerte al débil, del rico al pobre; el amor de los que, siendo hijos de Dios, son llevados por el espíritu de Dios y han entrado en el reino del espíritu.

Fray Justo PEREZ DE URBEL

Epístola y Evangelio

DIA 4. DOMINGO.—VIII después de Pentecostés.—Santos Domingo de Guzmán, fundador; Aristarco, confesor; Tertulino, Protasio y Eleuterio, mártires, y Santa Perpetua.

La misa y oficio divino son de la Domingo, con rito semidoble y color verde.

Epístola de San Pablo Apóstol a los Romanos (8, 12-17).—Hermanos: Deudores somos, no a la carne, para vivir según la carne. Porque si vivis según la carne, vais a morir; mas si con el espíritu mortificáis las obras de la carne, viviréis. Porque todos los que son movidos por Espíritu de Dios, esos son hijos de Dios. Porque no habéis recibido de nuevo espíritu de esclavitud para tener, sino que habéis recibido espíritu de adopción de hijos, con el cual decimos a voces: "Abba, Padre". El Espíritu mismo atestigua, a una con el espíritu nuestro, que somos hijos de Dios. Y si hijos, también herederos; herederos de Dios, coherederos de Cristo, si padecemos con él, para ser también con él glorificados.

Secuencia del Santo Evangelio, según San Lucas (16, 1-9).—Dijo Jesús a sus discípulos esta parabola: Erase un hombre rico que tenía un administrador, de quien le denunciaron que debía estar malbaratando sus bienes. Y habiéndole llamado, le dijo: ¿Qué es eso que oigo de ti?, dame cuenta de tu administración. Porque ya no vas a seguir administrando. Y dijo para sí el administrador: ¿Qué voy a hacer ahora que mi amo me quita la administración? Vagar, no puedo; mendigar, me da vergüenza... Ya sé lo que voy a hacer para que cuando me quiten la administración, me reciban en sus casas. Y llamando uno por uno a todos los deudores de su amo, dijo al primero: ¿Cuánto debes a mi amo? Y él le dijo: Cien batos de aceite. ("Bato y cado tienen, según unos, 20; según otros, 30 litros.") Y le dijo: Toma tu recibo y siéntate y escribe pronto: cincuenta. En seguida dijo a otro: Y tú ¿cuánto debes? Y él le dijo: Cien coros de trigo. ("Coro es, según unos, 200; según otros, 393 litros.") Y le dijo: Toma tu recibo y escribe: ochenta. Y alabó el amo al inicuo administrador, porque obró sagazmente, porque los hijos de este siglo ("los hombres mundanos") son más sagaces entre sí, que los hijos de la luz. También yo os digo: Procuraos amigos con la riqueza inicua, para que cuando os falte os acojan en las moradas eternas.

Cultos para hoy y mañana

Adoración Nocturna.—Cor Mariae. — Lunes, San Juan de Sahagún y Santa María Micaela del Santísimo Sacramento.

Ave María.—A las 12, misa, rosario y comida a 72 mujeres pobres, reglamentaria del tercer domingo de junio.—Lunes, 11 y 12, misa, rosario y comida a 40 mujeres pobres que costean don Miguel Pizarro y doña Carmen, Consuelo y Tomás Santí, respectivamente.

Cuarenta Horas (Religiosas de Santo Domingo).—Lunes, parroquia de Santos Justo y Pástor.

Corte de María.—De los Dolores, religiosas Servitas, Arrepentidas, Caballero de Gracia, Santo Cristo de la Salud y parroquias de San Luis, San Sebastián, Chamberí, Stos. Justo y Pástor, Carmen, Santa Cruz, Santa Bárbara y Calatravas.—Lunes, De los Peligros, religiosas Trinitarias y Vallecas. De la Asistencia, iglesia del Hospital de los Flamencos.

Santa Iglesia Catedral.—A las 6, santa misa con explicación del Santo Evangelio; a las 11, misa solemne de la Archicofradía del Corazón de María con panegírico.

Parroquia de San Antonio de la Florida.—A las 8, 9, 10, 11 y 12, misas; a las 9, comunión para los asociados de la Juventud Católica.

Parroquia de Santa Cruz.—Cultos para la A. de la Guardia de Honor y Apostolado de la Oración (Centro del Sagrado Corazón y San Francisco de Borja): 8,30, misa comunión general; por la tarde, a las 7, Exposición, estación, rosario, sermón, acto de desagravios, bendición y reserva.

Parroquia de Santa María de la Almudena.—Cultos a Nuestra Señora de la Flor de Lis: 8,30, misa comunión; 11, misa solemne, en la que predicará don Mariano Benedicto, terminándose con salve e himno a Nuestra Señora.

Parroquia de Nuestra Señora del Pilar.—Cultos al Sagrado Corazón de Jesús: 8, comunión general para la Guardia de Honor y ejercicio; 9,30, misa de los Catecismos, con cánticos; 10, misa cantada, predicando don Mariano Benedicto. Por la tarde, a las 7, rosario.

Iglesia de la Buena Dicha.—A las 8, misa con instrucción catequística; a las 9, misa con exposición del Evangelio, y a las 10, misa con plática apologética.

Iglesia de la Encarnación.—A las 9,30, misa cantada; a las 12, la rezada.

Religiosas de Santo Domingo (Cuarenta Horas).—A las 8, exposición; 10, misa solemne, y por la tarde, solemnes completas y procesión de reserva.

DIA 5. Lunes.—Nuestra Señora de las Nieves. Ss. Emigdio, Cantidio y Sobelo, mrs.; Casiano, ob.; Párides y Oswaldo, confesores.

La misa y oficio divino son de Nuestra Señora de las Nieves, con rito doble mayor y color blanco.

Parroquia de San Ginés. — Todas las noches, rosario y visita a Nuestra Señora de las Angustias.

Parroquia de Santos Justo y Pástor. (Cuarenta Horas).—A las 8, exposición de Su Divina Majestad; 10, misa solemne, y por la tarde, estación, rosario y reserva.

Santísimo Cristo de la Salud.—De 10 a 12,30 y de 6 a 8, exposición de Su Divina Majestad.

(Este periódico se publica con censura eclesiástica.)

Intensa propaganda para el Día Misional

Se ha relunido el Consejo Nacional de las Obras Misionales Pontificias para preparar la celebración del Día Universa lde Misiones, que este año será el domingo 20 de octubre.

Existe el propósito de realizar una intenga campaña, que la situación social y política impidió realizar el año pasado. Ya se han editado 150.000 ejemplares de un extraordinario de «Obras Misionales Pontificias y se tiraron millón y medio de hojas con la explicación de la Jornada y Propagación de la Fe. Se preparan asimismo artísticos carteles murales.

AJEDREZ

Un poco de filosofía. No todos los maestros descansan

Filosofía aplicada.—Hemos luchado con razones y con el ejemplo por coronar brillantemente las magníficas etapas recorridas por el ajedrez nacional en los últimos meses. Al parecer no se ha logrado el postrer objetivo.

En vez de pretender repartir culpas a voleo, invito a la serena resignación y a continuar sin desmayo en la tarea de perfeccionar nuestras instituciones, altas y bajas, para que de la unión consciente salga la fuerza propia que nos baste para prevenir nuevos atascos en la marcha ascendente del ajedrez español.

Mucho y bueno se ha hecho, y reseñado someramente queda en estas columnas. ¡Como que nuestros jugadores nos hacían pensar en los antiguos cazadores, que tenían mucho tiempo tirante el arco, con esfuerzo agotador!

También nos hemos acordado de que si se hubiera llevado a la práctica cierta propuesta del señor Garrigosa, es casi seguro que no estaríamos pendientes de la concesión o denegación del auxilio oficial, que, dicho sea de paso, al no ser concedido en cantidad exigua para un acto de cultura universal, demuestra que la justicia distributiva en nuestras atenciones públicas dista aún de ser un hecho general.

Torneo internacional del Club Condal. — Resultado: 1.º y 2.º, Koblenz y Grau, 3 ½ puntos; 3.º, Catalá, 3 puntos; 4.º, Khan, 2 ½ puntos; 5.º, Vilardebó, 2 puntos; 6.º, Marcoff, ½ punto.

El excelente resultado de los jugadores del Condal Grau y Catalá se considera como fruto natural de la multiplicación de torneos internacionales celebrados en Cataluña en poco más de un año.

El maestro Khan, actual campeón de Francia y reputado teórico de la partida, terminado este pequeño torneo internacional, dió una magistral conferencia en el mismo Club Condal sobre el tema que tanto preocupa, con razón, a todos los maestros y aficionados: "Algunas ideas sobre aperturas."

De este torneo es la siguiente partida:

Blancas, Catalá; negras, Khan.

1. P4D, C3AR; 2. P4AD, P3R; 3. C3AD, A5C; 4. P3TD, A×C+; 5. P×A, C5R; 6. D2A, P4AR; 7. P3C, O—O; 8. A2CR, P4D; 9. C3T, C2D; 10. P3A, C3A; 11. P×P, C×P; 12. O—O, P4R; 13. P4AD, C2R; 14. A2C, P×P; 15. A×P, C3AD; 16. A2C, D2R; 17. P4R, C3A; 18. C4A, P×P; 19. P×P, D4A+; 20. R1T, C4R; 21. TD1A, P3A; 22. TR1D, A5C; 23. T1A, TD1D; 24. P3T, A1A; 25. P4TD, D3D; 26. D3A, TR1R; 27. P5A, D2R; 28. TR1D, T×T+; 29. T×T, C (3A) 2D; 30. T6D, C1A; 31. D3C+, R1T; 32. D3A, C (1A) 3C; 33. R2T, T1C; 34. C×C+, C×C; 35. P4T, A5C; 36. A3T, A×A; 37. R×A, D2AR; 38. D2D, T1R; 39. D3D, C1A; 40. R2C, D2R; 41. P5R, C3R; 42. D3R, T1AR; 43. P5TD, D2AR; 44. D2R, P4CR; 45. P×P, D4A; 46. A1A, C×PA; 47. T6A, T×T; 48. PC×T, D3R; 49. A4A, D4A; 50. A6T, C3R; 51. P4C, D5A; 52. A×D, C×A+; 53. R3A, C×D; 54. R×C, P4C; 55. R3D, P5C; 56. R4A, P4A; 57. P6R, R1C; 58. R5D, P6C; 59. R6D, P7C; 60. R7R, P8C=D; 61. P7A+, R2C; 62. P8A=D+, R3C; 63. D6A++=++.

"Le Journal des Maîtres".—Hace mes y medio terminó, como recordarán nuestros lectores, el Torneo internacional, organizado en Barcelona por el Club titular. Pues bien; hace ya varios días tuve la grata sorpresa de recibir el "Libro" de dicho torneo, editado en Bruselas por L. Demey, 76, rue de Parme, bajo la dirección del exquisito maestro G. Koltanowski. Por 1,50 pesetas pueden los aficionados adquirir ese número, que contiene toda la marcha del Torneo y todas sus partidas, varias de ellas con notas interesantes, pero breves.

Le auguramos al maestro Koltanowski pleno éxito en su feliz iniciativa de publicar un periódico de ajedrez, redactado por maestros y dedicado a ofrecer al público aficionado, con la mayor rapidez posible y con extremada baratura, los libros de los Torneos que se vayan celebrando. A inscribirse tocan.

Transcribo la última partida de aquel torneo:

Blancas, Koltanowski; negras, Reilly.

1. d4, Cf6; 2. Cf3, e6; 3. e3, b6; 4. Ad3, Ab7; 5. Cbd2, c5; 6. c3, Cc6; 7. a3(a), Dc7; 8. e4, c×d4; 9. c×d4, d6; 10. b4, Ae7; 11. Ab2, Tc8; 12. O—O, O—O; 13. Tc1, Db8; 14. De2, Tfe8; 15. Cb3, Af8(b); 16. e5, Cd5; 17. A×h7+(c), R×h7; 18. Cg5+, Rg6(d); 19. Dg4, f5; 20. Dh4, Cf6; 21. e×f6, R×f6(e); 22. T×c6!, A×c6; 23. d5+d, e5; 24. d×c6, T×c6; 25. f4, g6; 26. Cd4, e×d4; 27. Dh7, Ag7; 28. A×d4+, Te5; 29. Cf3, abandonan.

Notas.—a) Las blancas quieren continuar con 8. e4, sin ser inquietados por... c×d4; 9. c×d4 (C×d4, Ce5!), Cb4!; 10. Ab1, Aa6; etc.

b) Las negras preparan el avance e5, mas no lo lograrán.

c) Un sacrificio dentro del estilo del gran maestro Colle. Si bien este sacrificio es clásico, difiere un poco de la idea habitual por el hecho de que aquí el movimiento de la torre negra lo empece el alfil f8.

d) Forzado. Si Rg8; 19. Dh5, etc.

e) Si g×f6; 22. Dh7+, R×g5; 23. f4+, Rg4; 24. Dh3++.

Al comentarista le ha parecido "la plus jolie partie du tournoi".

Ateneo de Santander. — ¿Terminaremos hoy de insertar las interesantes partidas de los bravos santanderinos frente al coloso Alekhine en la segunda quincena de marzo último? Probemos:

Día 17 marzo 1935. Apertura, defensa francesa. Blancas, doctor Alekhine; negras, don Agustín Gacituaga.

1. P4R, P3R; 2. P4D, P4D; 3. C3AD, C3AR; 4. P×P, P×P; 5. A5CR, A2R; 6. A3D, C3A; 7. CR2R, A5CR; 8. P3A, A4T; 9. C3C, A3C; 10. C5A, D2D; 11. P4CR, O—O—O; 12. D2R, TR1R; 13. O—O—O, A1A; 14. D2A, C5C; 15. C3R, A×A; 16. P×A, D3A; 17. R1C, D3T; 18. D2D, T3D; 19. P3TD, C3A; 20. C5A, T(3D)3R; 21. A×C, P×A; 22. C×P, A×P; 23. C3A, A5C; 24. D2AD, A×C; 25. D×A, T7R; 26. P5D, C2R; 27. P6D, C4D; 28. D3C, P3A; 29. C3C, T7C; 30. C4R, D3C; 31. D×D, P×D; 32. TD1C, T×T; 33. T×T, T1C; 34. T3C, R2D; 35. R1A, R3R; 36. R2D, P4C; 37. P4D, P3C; 38. T3T, T2C; 39. T5T, C5A; 40. T6T, C4D; 41. P4T, P4AD?; 42. T5T!, P×P?; 43. T×C!, abandonan.

Muy elogiada por el doctor Alekhine.

En el Ateneo de Santander. Día 17 de marzo de 1935. Apertura, defensa francesa. Blancas, doctor Alekhine; negras, don Joaquín Alonso Nieto. Doce simultáneas con reloj.

1. P4R, P3R; 2. P4D, P4D; 3. C3AD, C3AR; 4. P×P, P×P; 5. A5CR, A3R; 6. A3D, A2R; 7. CR2R, A3D; 8. C4A, A×C; 9. A×A, P3TD; 10. O—O, CD2D; 11. T1R, O—O; 12. D3A, T1AD; 13. TD1D, A5C; 14. D3C, A×T; 15. T×A, T1R; 16. D4T, P3CR; 17. A5CR, P3A; 18. P4A, D2R; 19. P5A, D3D; 20. T1AR, C5R; 21. P×P, PT×P; 22. A×C, P×A; 23. C2R, C1A; 24. A4A, D4D; 25. P3CD, D4TR; 26. D×D, P×D; 27. C3C, P5T; 28. C5A, C3C; 29. C6D, TD1D; 30. C×T, T×C; 31. A3R, R2C; 32. P4A, P3A; 33. T5A, C2R; 34. T5TR, T1TR; 35. T5TD, R3C; 36. R2A, T1D; 37. P4CD, T2D; 38. P4T, C4A; 39. P5C, PT×P; 40. PT×P, P×P; 41. T×P, C×P; 42. A×C, T×A; 43. P5A, T5A; 44. R3R, P4A; 45. R4A, T7A; 46. T6C+, R4T; 47. R×P, T×P+; 48. R4A, T2A; 49. R×P, T2AR; 50. T5C+, R3T; 51. Tablas.

En el Ateneo de Santander. Día 17 de marzo de 1935. Apertura rusa. Blancas, doctor Alekhine; negras, don Rodrigo Rodríguez (de Llanes). Doce simultáneas con reloj.

1. P4R, P4R; 2. C3AR, C3AR; 3. P4D, C×P; 4. A3D, P4D; 5. C×P, A2R; 6. P4AD, O—O; 7. O—O, C3AD; 8. P4A, C×P; 9. P×P, C3AR; 10. A4A, A4AD; 11. A3R, C3R; 12. A×A, C×A; 13. C3AD, P3TD; 14. P4CD, C5R; 15. C×C, C×C; 16. D4D, C3D; 17. A3D, A4A; 18. TD1A, T1R; 19. A×A, C×A; 20. D3D, C3D; 21. T2AD, P3AR; 22. C3A, C5R; 23. D4D, D3D; 24. C4D, TD1A; 25. C6R, P4AR; 26. C5A, C3AR; 27. T2D, P4CD; 28. D2D, R1T; 29. P3TR, P3A; 30. C7C, D2D; 31. C5A, D3D; 32. C7C. Tablas.

Problema núm. 146
A. Figdor.

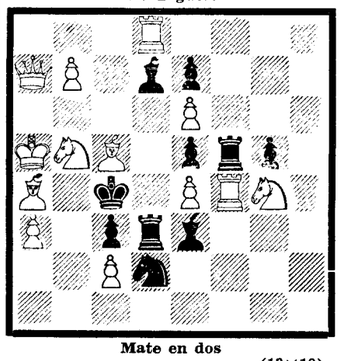

Mate en dos (13×10)

CAMPEONATO INDIVIDUAL DE CATALUÑA

Decía "El Mundo Deportivo" del jueves:

"La final de tan disputada prueba del Campeonato Individual de Cataluña dará comienzo mañana por la noche.

Participarán en él los más destacados valores catalanes, tales como Ribera Soler, Vilardebó, Cherta, Comas, Catalá, Grau, Bretols, Maristany, Llorens, Solé, Vilaró, Lladó, doctor Vallvé, Sunyer y otros que en este momento no recordamos.

Los premios son 250 pesetas y 150 pesetas para el primero y segundo clasificado y 50 para cada uno de los que se sitúe entre los diez primeros.

Esta prueba se jugará todos los martes y viernes, y según sorteo, que verificó la F. Catalana, en el local del C. Condal, muy favorecido por la suerte este año.

No cabe decir que será la lucha muy competida, pues el solo hecho de presentarse los valores que están es motivo para ello.

Lástima que se juegue este campeonato en plena canícula.

San Sebastián. — Nos comunica el maestro Gromer, al par que leemos la noticia en la Prensa donostiarra, que, atendiendo a numerosos requerimientos, acaba de establecer allí una academia de ajedrez similar a la que estableció en París.

Programa de los cursos:

Primero. Teorías fundamentales de las distintas aperturas.

Segundo. Demostración de estas teorías fundamentales por análisis de partidos de grandes maestros.

Tercero. Juego de partidas entre los alumnos y el maestro Gromer, analizando y comentando las jugadas.

Cuarto. Estudio de las sutilezas para conseguir finales de partidas victoriosas.

Soluciones.—Al problema número 144, **1. T8T!**

Al problema número 145. **1. T3AB!**

Solucionistas: Señores Ucelay e Isasa, A. Marín, R. Gonzalo, V. Foz, L. Guía, Soler, E. Lozano y M. Briso.

Dr. JACQUES

Las fiestas colombinas

El prior de la Rábida dice una misa, evocativa de la que oyeron Colón y sus acompañantes

HUELVA, 3.—Esta mañana se ha celebrado en el monasterio de la Rábida una misa evocativa de la que escucharon Colón y sus acompañantes antes de emprender su viaje a América. Ofició el prior del monasterio y asistieron el ministro de Marina y las autoridades, así como los socios de la Sociedad Colombina. Después de la misa los coros infantiles actuaron en el patio mudéjar del convento. Seguidamente se sirvió en la hostería del Patronato Nacional de Turismo un refresco al ministro y a sus acompañantes, que se dirigieron después a Palos de Moguer, donde visitaron el convento de Santa Clara.

EL DEBATE -- Alfonso XI, 4

LA COMPAÑIA HIPOTECARIA

SOCIEDAD DE CREDITO FUNDADA EN 1912

Continúa abierta la suscripción a sus "IMPOSICIONES DE CAPITAL" al 6 50 por 100 ANUAL

Pídanse folletos al domicilio social: PLAZA DE SANTA ANA, 4, MADRID

†

LA EXCMA. SEÑORA

D.ª María Josefa Briones García

VIUDA DE DORADO

HA FALLECIDO EL DIA 3 DE AGOSTO DEL AÑO 1935

Habiendo recibido los Santos Sacramentos y la bendición de Su Santidad, en la villa de Alcocer (Guadalajara)

R. I. P.

Sus sobrinos, primos y demás parientes

RUEGAN a sus amistades una oración por el alma de la finada.

Folletín de EL DEBATE 26)

GEORGES THIERRY

EL AS DE BASTOS

(NOVELA)

(Traducción expresamente hecha para EL DEBATE por Emilio Carrascosa)

beza y aguzó el oído con creciente interés, al tiempo que sus ojos escrutaban el espacio a través de la negrura de la noche cerrada.

—¡Por fin!—exclamó entre dientes, lanzando un suspiro de satisfacción—. ¡Ya iba siendo hora, a fe mía!

Un automóvil con los faros apagados, subía resoplante la cuesta, hacia donde se hallaba el desconocido. Este fué a ocultarse detrás de un brezal y aguardó inmóvil, procurando no hacer ruido para no delatar su presencia, que le convenía, por lo pronto, mantener ignorada. Tan pronto como el coche llegó a la meseta, se detuvo. La persona que lo conducía hizo sonar tres veces el «claxon», con intervalos iguales. Era la señal convenida, porque el que aguardaba, salió de su escondite y avanzó cautelosamente, con un dedo sobre los labios en recomendación de silencio. El chófer, que acababa de echar pie a tierra, imitó el gesto, llevándose a la boca el índice de la mano derecha. Luego abrió la portezuela del carruaje para que subiera el personaje misterioso a quien, indudablemente, había venido a buscar, y cuando lo vió acomodado en el interior del coche, ocupó su puesto en el «baquet» y arrancó a buena marcha. El automóvil, lanzado ahora a toda velocidad, llegó a Niza en pocos minutos, y después de dar varias vueltas por las calles, como para despistar a quien pudiera tener el capricho de seguirlo, salió de la ciudad por la carretera de Cimiez, recorrió algunos kilómetros todavía, y fué a detenerse delante de una «villa» aislada, perdida en medio del campo; era un edificio construído con ladrillos, sin lujo aparente; la puerta de la verja que la rodeaba hallábase abierta. El desconocido abandonó el automóvil y sin cambiar una sola palabra con el chófer, penetró resueltamente en la casa. Apenas lo hubo hecho, se encontró en un amplio vestíbulo débilmente alumbrado por un farol de hierro forjado que pendía del techo y los cristales del cual, de color azul, cernían una luz difusa, llena de misterio. A este vestíbulo daban cuatro puertas exactamente iguales y colocadas en semicírculo. El desconocido trató de abrirlas una después de otra. Pero sólo una de ellas cedió a la presión de su mano. Una vez que hubo atravesado el dintel, vióse en un gabinete de reducidas dimensiones, de paredes completamente desnudas y alumbrado por un farol también de hierro forjado con vidrios azules, del mismo estilo que el que lucía en la antecámara, aunque de menor tamaño.

El mobiliario no podía ser más sencillo; se reducía a dos sillas, un perchero, un lavabo y un sillón de madera tallada; sobre el respaldo de éste había un traje negro. Era una especie de túnica u hopalanda muy amplia y que se ceñía a la altura de la cintura con un cíngulo hecho de bastos de terciopelo negro. En la parte izquierda del pecho, bordado en seda amarilla, se destacaba el signo representativo de la letra griega «tau».

Vistióse la extraña túnica, a la que servía de aditamento un capuchón púrpura, rematado por una cogulla de igual color, que caía sobre la espalda. En fin, se calzó unas rojas sandalias y hundió sus manos en unos guantes negros. Como medida de precaución, para evitar una sorpresa, echó el cerrojo de la puerta por donde había entrado y se aseguró de que la ventana estaba perfectamente cerrada.

En uno de los muros del gabinete había una puertecilla más baja que la que daba acceso al vestíbulo, escasamente de un metro de altura. El desconocido, ya disfrazado con tan original indumento, comenzó a pasear de un extremo a otro de la estancia, en espera de la señal de llamada.

Un timbre tocado como a la sordina, vibró de improviso, y la puertecilla abrióse por sí misma, automáticamente.

El hombre enmascarado se agachó para pasar a la pieza contigua. La puertecilla se cerró tras él, también automáticamente.

En la pieza contigua ocurrió entonces algo más que extraordinario, espectacular en alto grado. Por otras dos puertas, semejantes a la que él acababa de atravesar, vestidos lo mismo que él, con túnicas negras, y al mismo tiempo que él, entraron otros dos personajes; sino que el uno llevaba sobre la túnica, a la altura del pecho y bordada en azul, la letra «alpha», mientras que el otro lucía la letra «sigma», ésta de color verde.

La espaciosa sala carecía de muebbles y de detalles decorativos. Los muros estaban pintados de rojo vivo. En el techo, rojo también, se destacaba un basto dorado de gran tamaño. Ni una sola ventana daba acceso a la luz natural. Pero en los cuatro rincones de la pieza, empotrados en el cielo raso, había unos globos de cristal deslustrado, opacos, que difundían un resplandor suave e igual. Uno de los cuatro ángulos de la sala permanecía oculto por unas pesadas cortinas de brocado, cuyas argollas se deslizaban a lo largo de una barra de metal.

Los tres encapuchados personajes se saludaron con una inclinación de cabeza, pero sin pronunciar palabra, y fueron a situarse en los tres ángulos que quedaban libres, y en cada uno de los cuales había una silla de madera, que ocuparon seguidamente.

Una voz venida de nadie sabía dónde, que parecía salir de las paredes o brotar del suelo, se puso a decir con entonación grave y campanuda:

—Alpha, Sigma, Tau, os he convocado a esta reunión, haciéndoos venir al uno de París, al otro de Roma y al tercero de Madrid, porque para nosotros la hora actual es de una extraordinaria gravedad. Tenemos que luchar contra muy poderosos enemigos, que tienen la pretensión de aniquilarnos, y que para conseguirlo apelarán a todos los recursos de que disponen. Alpha, Sigma, Tau, voy a tener el gusto de hablar con vosotros personalmente. Las circunstancias lo aconsejan.

Pronunciadas estas palabras, calló la voz. En seguida se descorrieron ligeramente las cortinas para dar paso a un nuevo personaje, que hizo su aparición en la sala.

Pero el traje del recién llegado difería por completo del de sus compañeros. Llevaba también una túnica, sino que de seda color de rosa. Sobre el pecho, al lado izquierdo, se destacaba un basto de oro. Su rostro lo cubría un antifaz asimismo de seda, que le caía desde lo alto de la frente hasta por bajo de la barbilla.

Los tres personajes que estaban ya en la sala se alzaron de sus asientos y lo saludaron con muestras de respeto, inclinando la cabeza. El recién llegado avanzó unos pasos hasta colocarse en el centro de la estancia, y permaneció en pie, con los brazos cruzados e inmóvil. Transcurridos unos instantes de silencio, volvió a tomar la palabra y dijo en voz alta y enérgica:

—Compañeros, he recibido vuestros respectivos informes secretos, que me han satisfecho extraordinariamente. Os doy mi parabién por los éxitos que habéis logrado, de los que soy el primero en felicitarme. ¡Ah! Pero no debo ocultaros que son muy graves los peligros que os amenazan.

Ninguno respondió nada. Entonces el jefe de la temible Asociación continuó lentamente, recalcando sus palabras:

—Vosotros no os conocéis los unos a los otros. Tú, Alpha, no podrás decir, cuando salgas de aquí, quiénes son los que han estado contigo en este salón; te sería imposible nombrarlos; y otro tanto te ocurre a ti, Sigma, y a ti, Tau. En cuanto a mí, también ignoráis quién soy. Unicamente yo conozco los nombres de todos vosotros, no menos que vuestro pasado y vuestro presente, acerca de los cuales me he hecho informar de una manera minuciosa. En este secreto impenetrable reside, precisamente, la fuerza de nuestra asociación. Y, sin embargo, a pesar de este secreto y no obstante las precauciones que adoptamos para que continúe siéndolo, tengo el temor de que el secreto haya sido descubierto, de que alguien haya logrado penetrar en él. Todos y cada uno de vosotros tiene derecho a usar como firma cualquiera de las tres letras griegas Alpha, Sigma, Tau. Sentado esto, escuchadme atentamente y responded a las preguntas que voy a haceros, que es absolutamente preciso que os haga: ¿Fué uno de vosotros quien hizo robar a Hugo, el hijo segundo de Tadeo Bielsky, tan misteriosamente desaparecido después de la muerte de su hermano Jeromo, decretada por la Asociación?

—¡No!—respondieron los interpelados, todos tres a la vez.

—Y, sin embargo—observó el jefe—, ese rapto se le achacó a nuestra Asociación, porque los encargados de llevarlo a cabo dejaron como testimonio de que así había sido la carta fatal: el as de bastos. ¿Hay manera de explicar satisfactoriamente hecho tan extraño?

Callóse un momento, como para reflexionar acerca de lo que habría de decir aún, y prosiguió su interrogatorio:

—¿Fué alguno de vosotros quien prendió fuego a la «villa» de un caballero de Niza, el conde de Ceryzoi, uno de nuestros más poderosos enemigos declarados y en casa del

Anuncios por palabras

Hasta ocho palabras.. 0,80 ptas.
Cada palabra más..... 0,10 "

Más 0,10 ptas. por inserción en concepto de timbre.

ESTOS ANUNCIOS SE RECIBEN EN:

Agencia Alas, Alcalá, 12.
Agencia La Prensa, Carmen 16.
Agencia Ekos, Postas, 23.
Agencia Laguno, Preciados, 58.
Agencia Rex, Pi y Margall, 7.
Agencia Corona, Fuencarral, 63 moderno.
Agencia Publicitas, Av. Pi y Margall, 9.
Agencia Prado, Montera, 15.
Señores Hijos de Valeriano Pérez, Pl. Progreso, número 9.
Agencia Los Tiroleses, Peligros, 2.
Publicidad Alor, Carmen, 36.
Publicidad Domínguez, P. Matute, 10.
Agencia Reyes, Preciados, 27 (Plaza Callao).
Sociedad Alfa Limitada, Ferraz, 82. Teléfonos 40507-45256. Madrid.
Agencia E. Cortés, Valverde, 8, 1.º

ABOGADOS

SEÑOR Cardenal, abogado. Cervantes, 19. Consulta, tres-siete. (5)

JUAN Pulido. Consulta seis-nueve noche. Augusto Figueroa, 4, principal centro. (5)

AGENCIAS

DETECTIVES particulares. Informaciones reservadas. Seriedad. Leganitos, 33, entresuelo derecha. 27381. (5)

DETECTIVES, vigilancias reservadísimas, investigaciones familiares garantizadas, divorcios. Instituto Internacional (fundado 1918). Preciados, 50, principal. (18)

CREDITOS atrasados cobro sin anticipos, adelanto importe. Investigaciones. Pleitos. Foromercantil. Mayor, 26, cuarto. 16381. (2)

CERTIFICADOS penales, obras públicas, documentaciones, expedientes. Tirso Benito. Montera, 26. (A)

DETECTIVES. Vigilancias, contravigilancias, acompañamientos, custodias, informaciones reservadísimas; plazas veraniegas, Madrid, provincias (garantía, economía). "Centromeño". Príncipe, 14, principal. 15816. (8)

DOCUMENTACIONES rápidamente, informaciones reservadas. Hispania. Pi Margall, 7. (V)

AGUAS MINERALES

SERVIMOS domicilio toda clase aguas minerales. Cruz, 30. Teléfono 13279. (V)

ALMONEDAS

LIQUIDACION. Salón dorado, comedor estilo español, mesa consejo. Leganitos 17. (20)

NOVIOS. Casa completa, Alcoba, comedor y recibimiento, 550, 850 y 1.200. Fernández de los Ríos, 31. Garrido. (V)

PISOS amueblados nuevos, todos los adelantos. Informes: Velázquez, 69. (T)

DESHAGO piso; comedor, dormitorio, despacho, tresillo, refrigerador americano, radio toda onda, baratísimo. Lope Rueda, 17, portería. (T)

OPORTUNIDAD. Marchar extranjero, deshago piso. Eduardo Dato, 31, primero derecha. (7)

BARATISIMO despacho, comedor, camas doradas, vitrinas joyería, planola-plano, arañas, varios. Leganitos, 13. (8)

CAMA, colchón, almohada, 50 pesetas. Luna, 13. (5)

LUNA, 13. Alcobas, comedores, camas doradas; plateadas, infinidad de muebles; precios baratísimos. Luna, 13. (E)

VEAN ocasión única. Despacho, comedor, alcoba, tresillo, recibimiento. Fuencarral, 21, entresuelo. (4)

MUEBLES, objetos procedentes almonedas y subastas judiciales. Torrijos, 60, hotel. (2)

AUSENCIA urgente, vendo piso lujo, magnífico despacho, tresillos cuero y tapizado, muebles "hall", alfombras, arañas, cuadros, sillerías, vitrinas, mesa una pata isabelinos y demás objetos del piso. Velázquez, 30, primero izquierda. (16)

ANTIGUEDADES

OBJETOS arte, plata antigua. Pedro López, Pez, 15. Prado, 3, Madrid. Alameda, 25, San Sebastián. (21)

ALQUILERES

SE necesitan dos locales amplios e independientes, apropiados para el almacenamiento de novelas, preferibles cerca Puerta Alcalá. Servirían sótanos o interiores. Renta máxima, 75 pesetas mensuales cada uno. Dirigirse EL DEBATE, número 8888. (T)

SIA. Información gratuita pisos desalquilados. (4)

SIA. Sección de Información de Arriendos del Banco General de Administración. Eduardo Dato, 32. Teléfonos 26404-26405. (4)

PARA arrendar rápidamente un piso diríjase a la S. I. A. (4)

SIA. La más formidable organización, información gráfica con los planos del piso. Próxima apertura de esta sección. (4)

SIA. Sección de Información de Arriendos del Banco General de Administración. Eduardo Dato, 32. Teléfonos 26404-26405. (4)

OFICINAS, cedo parte, situadas piso bajo, "Metro" Opera, teléfono, confort. Apartado 20. (2)

TIENDAS, 70 pesetas; con vivienda, 150, taller con idem, 80; naves, 60. Embajadores, 104. (2)

COLINDANDO Retiro, espléndidos exteriores todas comodidades, 117-200-212. Lope Rueda, 28 antiguo (esquina Menorca). (2)

JUNTO Moncloa-Rosales, excelentes exteriores modernísimos, 90-207. Romero Robledo, 13. (2)

PISOS desalquilados, muchísimos diariamente, todos precios. Príncipe, 4. (3)

MENDIZABAL, 42, buenos exteriores con calefacción central, baño, ascensor, teléfono, 200 pesetas. (3)

SOTANO amplio, ventilado, buenas luces, entrada directa, propio para industria o almacén, alquílase. Antonio Palomino, 4 (esquina Guzmán el Bueno). (3)

INFORMACION pisos desalquilados y amueblados. Príncipe, 1; Montera, 24. (5)

ALQUILASE magnífico local, tienda con sótano. Goya, 83. (T)

INFORMACION gratuita pisos desalquilados, "El Centro". Mudanzas, guardamuebles, traslados provincias. Menéndez Pelayo, 3; San Bernardo, 95; Goya, 56. (21)

EXTERIOR, seis habitaciones, baño, gas, calefacción central, ascensor, 36 duros. Alcalá, 181. (6)

PRINCIPAL. Diez piezas. Cuatro balcones. Calefacción, 165 pesetas. Núñez Balboa, 92. (10)

INFORMACION gratuita pisos desalquilados, mudanzas, guardamuebles, traslados provincias, baratísimos. El Norte. Castelló, 33. 57046. (5)

EXTERIOR, once habitaciones, cuarto baño, 225. Cervantes, 5. (T)

HERMOSOS exteriores casa nueva, desde 14 duros. Jerónima Llorente, 17. (16)

RELACION detallada mayoría pisos desalquilados de Madrid. Escribid enviando dos pesetas sellos: Fernández. Padilla, 5, cuarto derecha. (T)

BAJO exterior, ocho piezas, patio, 20 duros. Claudio Coello, 71. (T)

AVENTURAS DEL GATO FELIX

"Jeromín", la gran revista para niños, publica todos los jueves una plana completa de Aventuras del Gato Félix, diferentes de las que publica EL DEBATE

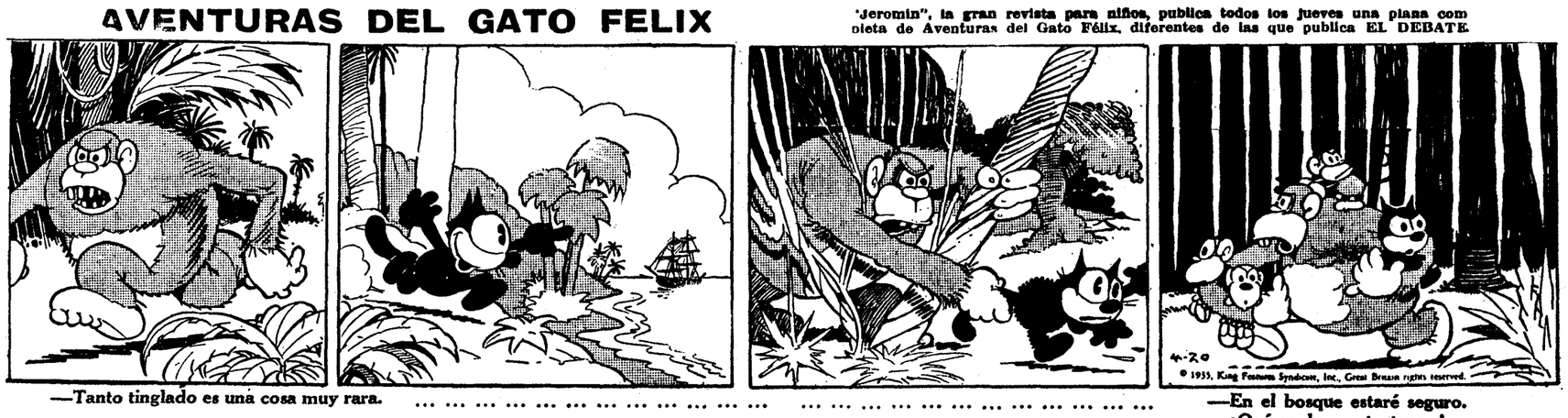

—Tanto tinglado es una cosa muy rara. ... ... —En el bosque estaré seguro.
—¡Qué mala suerte tengo!

EXTERIORES. Casa recién terminada. Cinco habitables amplias, baño, calefacción central, gas, ascensor, agua Lozoya. Buenas comunicaciones. Precio, 130-145 pesetas. Donoso Cortés, 33 (entre Vallehermoso, Galileo). (3)

HERMOSO piso, todo confort, amplio, vistas Retiro, Botánico, 95 duros. Alcalá Zamora, 48. (6)

BONITO piso, seis habitaciones, baño, calefacción central, ascensor, 32 duros. Príncipe Vergara, 91. (6)

BAJO céntrico para oficinas deseo, no inferior cincuenta metros. Solla. San Bernardo, 15. (3)

CASAS nuevas, calefacción, baño, gas, 95 a 185. Bretón de los Herreros, 60; Málaga, 9. (3)

SE alquila ático. Olivar, 4, esquina Magdalena. (7)

CONFORT, 9 piezas, 250 pesetas. General Oráa, 56. (5)

TERCERO, ascensor, baño, ocho piezas habitables, galería. Goya, 75. (11)

CEDO piso amueblado barrio Salamanca. 61815. (16)

LOMBIA, 12. Exterior, baño, calefacción central, 125 pesetas. (18)

HERMOSO exterior, bien orientado, seis habitaciones, 20 duros. Hermosilla, 125. (E)

PISITO amueblado sin estrenar, cuatro habitaciones, 250. Menéndez Pelayo, 19, triplicado. (T)

ALQUILASE piso espléndido frente Retiro, ocho grandes habitaciones, dos cuartos baño, una gran terraza, 400 pesetas. Avenida de Menéndez Pelayo, 19, cuadruplicado, hotel. (T)

GRAN nave para industria, taller, depósito, guardar camionetas. Martínez Izquierdo, 14. (21)

AUTOMOVILES

¡AUTOMOVILISTAS! Neumáticos seminuevos. Los más baratos. Santa Feliciana, 10. Teléfono 36237. (21)

NEUMATICOS y radio. Para comprar barato, Casa Ardid. Génova. 4. Envíos provincias. (V)

DELAGE, últimos modelos, cabriolet cuatro plazas, premio elegancia, conducciones cinco, siete plazas, separación. Velázquez, 18. (T)

GRANDES ocasiones: Chrysler, Buick, Nash, Plymouth, Opel, Peugeot, Ford todos tipos. Serrano, 55, patio. (T)

ENSEÑAMOS conducir automóviles 49 pesetas. Niceto Alcalá Zamora, 56. (2)

GARAGE independiente, dos camionetas, 100 pesetas. Embajadores, 104. (2)

CABNET garantizo conducir automóviles, motocicletas, camiones. Código, mecánica, 100 pesetas. Marqués Zafra, 18. (5)

ALQUILER automóviles 1935, 2 pesetas hora. Viajes, 0,25 kilómetro. Servicio permanente. Doctor Castelo, 19. Teléfono 60006. (7)

CHRYSLER 7 plazas, conducción, baratísimo. Teléfono 18934. (4)

BUICK como chatarra, cualquier precio. Duque Sexto, 15. (3)

LUJOSISIMOS automóviles, bodas, abonos, viajes a 0,40 kilómetro; sin chófer, 2 pesetas hora. Sánchez Bustillo, 7. (2)

AUTOMOVILES ocho plazas, nuevos, 0,40 kilómetro; equipajes gratis. Teléfono 20218. Divino Pastor, 22. (V)

CAMIONETA Ford, gemelas, chassis largo, baratísima. Bravo Murillo, 14. (8)

VENDO Opel 5 caballos, cuatro asientos. Teléfono 59220. Señor Frutos. (T)

LIQUIDO camionetas pequeñas, coches, facilidades. General Oráa, 56. (5)

ACADEMIA automovilista La Hispano. Coches europeos, americanos, nuevos. Santa Engracia, 6. (2)

ENSEÑANZA conducir automóviles, 45 pesetas. Cuesta Santo Domingo, 12. (5)

ESCUELA Zacarías. La mejor garantía obtención carnet. Luchana, 35. (3)

FIAT faetón ocho caballos y cuatro puertas, muy barato. Garage España. (3)

WHIPPET cuatro puertas, toda prueba, baratísimo. Garage España. (3)

FURGONETA Citroën 10, baratísima. Garage España. (3)

CHEVROLET y Ford 33, precio interesante. Garage España. (3)

BUICK, Nash, Dodge, cinco y siete plazas. Garage España. (3)

CAMIONETA G. M. C., muy barata. Garage España. Galileo, 5. (3)

"CARTILLA de Automóviles", Arias y Otero, segunda edición. Funcionamiento, manejo, averías del automóvil moderno. Librería Suárez. Preciados, 46. (6)

BARCELO Ford. Agencia oficial. Recambios legítimos, accesorios; talleres para servicio Ford. Barceló, 13. (6)

BALNEARIOS

BALNEARIO Gayangos (Burgos). Aguas sulfurosas, veraneo fresco, tranquilo, económico. Soliciten precios. (T)

CONSULTAS

EMBARAZO, matriz. Doctor especializado. Hortaleza, 61. Contesto provincias. (2)

CURACIONES prontas, alivio inmediato, venéreo, sífilis, blenorragia, espermatorrea, sexuales. Clínica especializada. Doctor Hernández. Duque Alba, 10. Diez-una, tres-nueve. Provincias, correspondencia. (5)

ALVAREZ Gutiérrez. Consulta vías urinarias, blenorragia. Preciados, 9; diez-una, siete-nueve. (T)

CLINICA acreditada. Tratamientos serios. Venéreo, sífilis, análisis. Once-una, cuatro-nueve. Especial, 5; económica, 2. Fuencarral, 59, entrada Emilio Menéndez Pallarés, 2 (antes Santa Bárbara). (10)

MEDICO tocólogo, matriz, embarazo, esterilidad. Jardines, 13, principal. (3)

COMADRONAS

MERCEDES Garrido. Asistencia embarazadas, pensión, consultas. Santa Isabel, 1. (20)

NARCISA. Consultas profesionales, hospedaje embarazadas. Conde Duque, 44. (2)

PROFESORA partos. Consulta, hospedaje embarazadas. Médico especialista. Carmen, 33. Teléfono 26871. (2)

EMBARAZADAS. Consulta médica gratuita. Hortaleza, 61. Provincias, sello. (2)

PROFESORA partos, consulta reservada embarazadas. Médico especialista. Alcalá, 157, principal. (5)

PAZ Iscar, consulta, hospedaje, médico especialista. Glorieta Bilbao, 7. (8)

SISINIA, antigua comadrona. Consulta diaria. Corredera Alta, 12. (6)

ASUNCION García. Asistencia partos. Consultas. Hospedaje autorizado. Felipe V, 4. (2)

COMPRAS

ALHAJAS, papeletas del Monte. Paga más que nadie Granda. Espoz y Mina, 3, entresuelo. (T)

ALHAJAS, papeletas Monte. Casa Popular da mucho dinero. Esparteros, 6. (V)

COMPRO muebles, ropas, pisos, saldos, máquinas, libros. 71267. Miguel. (2)

COMPRO máquinas escribir, sumar, calcular. Enrique López. Puerta Sol, 6. (9)

PARDIÑAS, 17, paga insuperablemente pisos, antigüedades, buhardillas; vamos rápido. 52816. (5)

ALHAJAS, objetos, papeletas del Monte, máquinas de coser, escribir, aparatos de radio. La casa que más paga. Sagasta, 4. Compra-venta. (2)

IMPORTANTISIMO. Compro mobiliarios, máquinas, ropas, condecoraciones, porcelanas, plata. Casino, 4. Hidalgo. 74330. (3)

SE compran y arriendan garages y locales grandes. Ofertas por escrito: 7007. "Alas", Empresa Anunciadora. Alcalá, 12. (3)

MUEBLES, alhajas, oro, papeletas Monte, ropas; pago su valor. Espíritu Santo, 24. Compra, venta. Teléfono 17805. (20)

COMPRAMOS casa, preferible sin intermediarios. Director. Apartado 2081. (T)

DENTISTAS

DENTISTA Cristóbal. Atocha, 39. Teléfono 20603. (T)

ENSEÑANZAS

POLICIA. Preparación completa; turnos tarde, noche. Academia España. Montera, 36. (T)

BACHILLERATO, Derecho, Policía, taquimecanografía, contabilidad. Academia España. Montera, 36. (T)

ACADEMIA Domínguez. Cultura general, taquigrafía, mecanografía, 5 pesetas. Alvarez Castro, 16. (2)

ACADEMIA Bilbao. Policía, vigilantes conductores. Ingreso Universidad, bachillerato, comercio, griego, latín, mecanografía (alquilamos), taquigrafía, cultura. Fuencarral, 119, segundo. (2)

BACHILLERATO, comercio, ingreso Universidad, preparación exámenes septiembre; profesor especializado. Teléfono 25059. (11)

MECANOGRAFIA tacto, rapidísima, 6 pesetas; taquigrafía, cultura general. Instituto Taquimecanográfico. Emilio Menéndez Pallarés, 4 (junto Fuencarral, 59). (V)

PROFESOR Derecho daría clase verano domicilio. Escribir: Roldán, "Alas", Alcalá, 12. (3)

MECANOGRAFIA tacto. Taquigrafía rapidísima. Academia especializada. Montera, 7. (16)

PREPARACION intensiva verdad bachillerato. Compruebe éxitos. Andrés Mellado, 26. (3)

INGLES. Profesor Wolseley. Castelló, 37. Especializado en la enseñanza rápida, facilitándose estudios, adquiriéndose prontamente importantes y prácticos conocimientos del inglés. (4)

CORREOS, Telégrafos, Policía. Marín Amat. Claudio Coello, 65. (3)

FINCAS

Compra-venta

FINCAS rústicas, urbanas, solares, compra o venta, alquiler villas, pisos amueblados. Administraciones "Hispania". Oficina la más importante y acreditada. Alcalá, 60, lindando Palacio Comunicaciones. (3)

1.114 pesetas mes libre, casa nueva esquina, 140.000, tomaría, hotel o solar. 48520. Nada intermediarios. (V)

POR liquidación de testamentaría, vendo en la mitad de su valor: dos fincas urbanas y magnífico campo de 5.000 hectáreas en la República Argentina, finca regadío a 20 kilómetros Madrid, dos casas renta y hotel mejor sitio de Madrid. Lucio Cabezón. Eduardo Dato, 7. (T)

PERMUTO finca de regadío, 20 kilómetros Madrid, 600.000 pesetas, por casa renta Madrid, libre de cargas. Lucamar. Eduardo Dato, 7. (T)

CAMBIO hermosa finca en playa Villanueva Geltrú por hotelito alrededor Madrid o Sierra. Teléfono 26286. (9)

COMPRO hotelito, no lejos, dos plantas, hasta veinte mil pesetas. Detalles: Señor Sala. Fernando el Santo, 7, estudio. (T)

GANGA. Casa tres viviendas, solar 4.039 pies, 5.000 pesetas. Teléfono 22379. (T)

CASAS en Madrid vendo y cambio por rústicas. Brito. Alcalá, 94, Madrid. (2)

TENGO 5.000.000 pesetas para comprar fincas urbanas, buenos sitios. Ofertas destalladas. Apartado 10057. (8)

PROPIETARIOS. Gran ocasión. Casa lujosa, barrio aristocrático. Renta 85.000 pesetas. Libre cargas, permuto por solar o solares sitios primer orden. Diferencia, si la hubiere, pagaría metálico en el acto. Benigno Serrano. Eduardo Dato, 21, Madrid. Teléfono 27990. (2)

EN la Sierra de Guadarrama, a mil doscientos metros de altura, hotel amueblado, preciosa situación, excelente construcción, alcantarillado, cuatro plantas, terrazas, termosifón, garage, calefacción central, agua de abastecimiento y de pozo, jardín, huerta cercada con frutales; no ha estado alquilado. Venta directa del propietario. Plaza Santa Cruz, 6. De 4 a 6. (2)

SE vende finca ensanche, capitalizada al 6 verdad; renta sólida, 28.600 pesetas, cobradas cómodamente por trimestres adelantados, exenta incidentes, desahucios; portero, luz, admitiendo Amortizables un entero más cotización. Apartado 485. (21)

GUARDAMUEBLES

GUARDA muebles, mudanzas con garrucha. Madrid, provincias. Precios económicos. Teléfono 52115. (T)

MUEBLES, cinco pesetas. Recogida gratis. Paseo Marqués Zafra, 18. (5)

GUARDAMUEBLES, el más importante. Mudanzas económicas. Fuencarral, 9. Polo. (8)

VENDESE magnífico hotel, soleado, calle Narváez, finca 22.000 pies, edificado 5.694 pies. Apartado 380. (18)

OCASION. Vendo solar Chamberí, alquilo hotel Castellana. Pastor. Churruca, 20. Agencia. (V)

PARCELAS baratas Chamartín. Donoso. Claudio Coello, 62. (T)

VENDESE casa cuatro plantas, frente Retiro. Teléfono 56640. (T)

HIPOTECAS

BIG King. Hipotecas primeras, segundas. Dos millones pesetas. (V)

LEA anuncio Big King, sección Préstamos. Le interesa. (V)

RODENAS, agente préstamos para Banco Hipotecario. Hortaleza, 80. (16)

AL 5 ½ toda España, Reyes. Carrera San Jerónimo, 16. (18)

SOBRE casa, hotel, solar, garage o naves industriales coloco 100.000 pesetas. Benigno Serrano. Eduardo Dato, 21. Siete-nueve. Teléfono 27990. (2)

PRIMERAS, segundas Madrid; cualquier realizo en el acto. Benigno Serrano. Eduardo Dato, 21. Teléfono 27990. (2)

ARTEAGA. Primeras, segundas Madrid, rústicas provincias; tramitación rápida. Hortaleza, 22. (18)

HUESPEDES

SACERDOTE quiere pensión exterior, ascensor, familia seria. Escribid: DEBATE, número 53194. (T)

PENSION Domingo. Aguas corrientes, desde siete pesetas. Mayor, 9. (20)

PENSION Alcalá. Alcalá, 38. Magníficas habitaciones todo confort. Precios de verano. (23)

COLINDANDO Gran Vía, pensiones céntricas, desde 7 pesetas. Miguel Moya, 4; Concepción Arenal, 3. (2)

PENSION Millán. Edificio teatro Fontalba, económica. Jiménez Quesada, 2 (Gran Vía). (5)

PENSION Suiza. Excelente cocina española, confort, temperatura ideal, jardín, limpieza exagerada, baños, duchas, sin aumento precios; hospedaje, abonos comidas, tarifas especiales por verano. Paseo Prado, 14. Teléfono 18691. (18)

ELEGANTEMENTE, todo nuevo, desde 6,50. "Baltymore". Miguel Moya, 6, segundos. (18)

PENSION Guevara: 5, 6 pesetas, habitaciones exteriores. Fuentes, 5, segundo (junto Arenal). (5)

PENSION Cristóbal. Confortabilísima, desde 10 pesetas. Preciados, 4, principal. (16)

DESEO huésped, exterior, todo confort, 6,50 todo comprendido. Alcalá, 157, segundo derecha. (18)

PENSION confort, económica, excelente comida, terrazas. Miguel Moya, 8, quinto. (V)

GABINETE confort, con, sin. Jorge Juan. Teléfono 52799. (T)

FAMILIA particular, se alquilan gabinetes y abonos muy económicos. Orfila, 3, principal. (T)

HERMOSAS habitaciones todo confort, con pensión. San Bernardo. 36448. (18)

PENSION Rodríguez. Gran confort. Cocina de primer orden; pensión desde 10 pesetas; habitaciones desde 5. Avenida de Peñalver, 14 y 16. (T)

HOTEL Rialto. Pi Margall, 22, tercero. Teléfono 23028. Comida excelente, limpieza sin igual, derecho baño. Precios verano. (5)

MATRIMONIO católico, alquila habitación económica, señora, señorita. Zurbarán, 15. Teléfono 35793. (V)

A señora, señorita, alquilo habitación, derecho cocina. Fernando Católico, 44. Preguntar por la modista. (2)

SEÑORA daría pensión confort, excelente comida. Teléfono 48286. (2)

PARTICULAR, ventiladísima, dormir, 75 mes; baño, teléfono, calefacción. Conde Aranda, 5, primero izquierda. (A)

PARTICULAR en familia admite huéspedes. Augusto Figueroa, 29, principal izquierda. (5)

CASA nueva confort, particular, admitiría dos huéspedes o matrimonio. Avenida Menéndez Pelayo, 13, primero B (frente Retiro). (5)

FAMILIA honorable cede moderno gabinete, baño, teléfono, uno, dos amigos, con, sin. Libertad, 16, tercero. (4)

RESIDENCIA Hogar señoritas, dirigido familia distinguida; calefacción. Pavía, 2. (4)

HABITACION confort, económica, calefacción. Sólo dormir. Rodríguez San Pedro, 47, bajo derecha. (8)

IDEAL para verano. Pensión selecta, fresco, aire, jardín sombreado. Serrano, 115. Tranvía 3. (5)

PENSION. Estables, buen trato familiar. Teléfono, baño. León, 8, principal. (T)

EXTRANJERA alquila habitaciones matrimonio, derecho cocina. Antonio Maura, 6, segundo derecha. (2)

PENSION Gredos, antes Gredos. Pontejos, 2, tercero. Pensión económica. (23)

PARTICULAR, exterior, confort. Rodríguez San Pedro, 63, principal. (3)

PENSION económica, céntrica. Comida casera. Silva, 14, primero. (2)

HABITACION con, sin, teléfono, baño, calefacción, ascensor. Cárceles, 13, primero. Argüelles. (5)

GRATUITAMENTE proporcionaremos buenísimas pensiones, habitaciones particulares. Príncipe, 4. (8)

SE desea matrimonio, dos amigos o persona sola, para casa particular, toda clase de comodidades. Barrio Salamanca. Teléfono 60801. (T)

PENSION Areneros. Casa fresquísima, 7 pesetas. Alberto Aguilera, 5. (8)

PENSION Castillo. Arenal, 23; católica, calefacción. Teléfono 11091. (T)

GABINETE, alcoba, matrimonio, caballeros, baño, teléfono. Hortaleza, 7, segundo izquierda. (2)

CEDO habitación caballero. Jorge Juan, 98, segundo D, segunda escalera. (3)

HOTEL Excelsior, antes Iberia. Confort, aguas corrientes, pensión completa desde nueve pesetas. Avenida Dato, 6. Gran Vía. (2)

VILLAFLOR, buenas habitaciones, todo confort, ocho pesetas. Eduardo Dato, 31. (2)

ESTABLES, aprovecharse. Habitaciones exteriores, 4 pesetas; tres platos, postre, baño, teléfono. Arriola, 8, entresuelo izquierda. (2)

PENSION Arenal. Confort, 6 pesetas. Mayor, 14, primero. (2)

HABITACION con, sin, teléfono, baño, calefacción, ascensor. Doctor Cárceles, 13, primero (Argüelles). (5)

HERMOSO exterior, con, sin. Veneras, 2, tercero. (5)

PARTICULAR cede habitación con "Metro" Retiro. Excelente comida. Lagasca, 5, entresuelo derecha. (9)

DOS extranjeros desean pensión todo confort, excelente comida, cerca glorieta Cuatro Caminos. Teléfono 48411. (9)

RESIDENCIA Internacional Señoritas. Mayor, 71 moderno. Pensión completa desde 195 pesetas. (10)

ALQUILANSE gabinetes todo confort. Príncipe, 10. (11)

SEÑORA ofrece habitación confort, teléfono exterior, matrimonio extranjero o dos amigos. Alcalá, 94, primero derecha. Escalera izquierda. (18)

SEÑORITA cede habitación, derecho cocina, baño, teléfono. Elsa. Prensa. Carmen, 16. (2)

HABITACION exterior, limpieza. Santísima Trinidad, 8, tercero E. Ascensor. (V)

HABITACIONES económicas. Marqués Valdeiglesias, 1, tercero izquierda. Teléfono 13970. (E)

PENSION, cinco pesetas. Paz, 7, tercero. Pensión Salamanca. (V)

CASA honorable particular ofrece pensión confort. Infantas, 30, segundo izquierda. Teléfono 23771. (V)

PENSION Bernarda. Temperatura 20º. Abonos desde 1,50 (tres platos, pan, vino, postre). Raciones a 0,60. Espos y Mina, 7. (V)

FAMILIA católica admitiría estables, 5 pesetas, céntrico, todo confort. Teléfono 23516. (A)

EN familia, habitaciones amplias, gran confort. Alberto Aguilera, 34. Moya. (T)

ALQUILANSE alcobas confort, con, sin. Precio módico. Pardiñas, 25, principal derecha exterior. (T)

ALQUILO habitación señora o señorita. Viriato, 37. (V)

INGLESA ofrece habitaciones soleadas, baño, ducha, teléfono, calefacción, ascensor. Torrijos, 39. (V)

EN familia alquilo elegante exterior, confort estables, económico. Lope de Rueda. 29 sencillo, tercero centro derecha; ascensor. (V)

CASA católica admite estables, gran confort, régimen alimentación abundante y sano. Princesa, 54, segundo derecha. (T)

EXTRANJERA alquila exteriores, una, dos personas. Casa nueva. Mobiliario moderno. Teléfono. Avenida Plaza Toros, 11. "Metro" Goya, tranvías 4, 51; autobús 8. (V)

CERCA Salesas, matrimonio compañeros, confort, particular. 42043. (E)

CEDO habitación matrimonio o señorita honorable, derecho cocina. Velázquez, 128, entresuelo derecha. (V)

HABITACION económica, único, baño. Plaza España. Teléfono 48165. (V)

LABORES

DIBUJOS, iniciales, figurines, patrones. "Casa de los Dibujos". Carmen, 32. (5)

LIBROS

ALUMNOS ingreso Universidad, reformad letra: "Técnica caligráfica" Alcázar. (T)

MADERAS

ADRIAN Piera. Casa central, Santa Engracia, 139, Madrid. (3)

MAQUINAS

MAQUINAS escribir ocasión a 125, 300, 400, 500 pesetas. Pídanos catálogo gratis. También alquilamos buenas máquinas. Enrique López. Puerta Sol, 6. (9)

UNDERWOOD, Continental, Royal, Rémington, Mercedes, sumadoras Burroughs, Sundstrand, Dalton, Barret; calculadoras Mira, Walther, Mercedes-Bukiid; facturadoras, contabilidad. Nuevas y reconstrucción. Master Grade garantizada. Accesorios. Consúltenos precios. Contado, plazos, alquiler. Importadores: Maquinaria Contable. Vallehermoso, 9. (3)

MORELL vende, alquila; Morell repara perfectamente máquinas escribir. Hortaleza, 17. (2)

MODISTAS

ROLLAND. Modista; hechuras, 20 pesetas. Almirante, 7. Teléfono 26917. (T)

MODISTA ofrécese domicilio 3,50 pesetas. Informes: García Paredes, cuartel de la Guardia civil, segunda escalera, tercero número 13. (V)

JEANNETTE. Modas, vestidos, abrigos. Enseñanza corte, confección, baratísima. Alcalá, 183. (4)

MODISTA, dos pesetas y mantenida. Teléfono 60186. (8)

MOTOCICLETAS

MOTOCICLETAS seminuevas, varias marcas, facilidades. Bravo Murillo, 14. (8)

MUEBLES

MUEBLES. Veguillas, Desengaño 20. Camas doradas, plateadas. Veguilla, Desengaño, 20. (10)

MUEBLES; camas metal, nuevos modelos, económicos. Torrijos, 2. (23)

OPTICA

OPTICAS Arnau. Proveedor Clero, Ordenes religiosas, 15 por 100 descuento; graduación vista gratis, personal competente. Plaza Matute, 4; Conde Romanones, 3. Madrid. (V)

PRESTAMOS

BIG King. Agencia negocios y préstamos, legalmente constituida. (V)

BIG King. Hipotecas, usufructos, nudas propiedades, testamentarias, proindivisos. (V)

BIG King. Dinero automóviles, grandes, pequeños, camionetas, camiones. (V)

BIG King. Dinero muebles, enceradoras, neveras, radios, ventiladores. (V)

BIG King. Solvencia máxima, moral, bancaria. Fuencarral, 64. (V)

SOCIO aporte capital, comercio saneado, céntrico; garantías. Teléfono 27433. (V)

10.000 pesetas rentan 5.000 al año en negocio legal, con garantía bancaria. Eduardo Dato, 20, cuarto izquierda. (18)

CAPITAL y cooperación personal para negocio en marcha, sin competencia, buenos rendimientos. Escribir: Número 15, "Alas", Alcalá, 12. (3)

CREDITOS bajo inspección del Estado, 5 % anual. Grandes facilidades de pago. Apartado 8012, Madrid. (3)

DINERO para empleados Estado. Interés legal. Apartado 629. (18)

ARTEAGA: Agencia préstamos, hipotecas rústicas, urbanas, valores, usufructos. (18)

ARTEAGA: Rápidamente, comerciantes, mercancías, pensionistas, muebles, máquinas, "autos". (18)

ARTEAGA: Coloca vuestros capitales desde 500 pesetas. Hortaleza, 22. (18)

DESEASE proposición negocio solvente, serio, productivo, para invertir 1.000 pesetas, colaborando. 49054. (T)

RADIOTELEFONICA

REPARACIONES radios todas marcas; garantía, rapidez y economía. Vivomir. Alcalá, 67. (T)

REPARAMOS aparatos radio en el día; economía y garantía absoluta. Sanarradio. Hortaleza, 23. Teléfono 13753. (3)

RADIO, accesorios, reparaciones, seguro, económico, incluídas válvulas. Fominaya. Carlos III, 3. (4)

SASTRERIAS

TRAJES caballero, hilo puro, lavables, no dan calor. Camisería Samaral. Conde Peñalver, 16. (3)

SASTRERIA Peinado. Hechura traje, 45 pesetas; vuelvo, reformo trajes. Almagro, 12. (T)

SASTRERIA García. Hechuras, forros seda, 45 pesetas. Colón, 13, entresuelo. (10)

TRABAJO

Ofertas

BUEN sueldo ganarán personas residan pueblos, provincias. Apartado 494. Madrid. (5)

DESEO colaboradores representantes, trabajo multicopista, buena retribución. Apartado 544. Madrid. (5)

COCINERAS, doncellas, chicas todo. Colócanse mismo día. Leganitos, 33, entresuelo. (5)

COLOCACIONES todas clases, pagando después. Isabel Católica, 17. (5)

PRECISASE joven taquimecanógrafo, mucha práctica correspondencia comercial; inútil solicitar sin esta condición y buenas referencias. Ofertas manuscritas: Seam. Segovia, 65. (9)

NODRIZAS y sirvientas, asistentas. Las mejores proporcionamos gratuitamente. Mundial, llamando 16279. Palma, 7. (V)

BUEN sueldo ganarán, propio domicilio, personas residan provincias, pueblos. Apartado 9077, Madrid. (3)

VIAJANTES reclamo necesita acreditada casa de reclamos y artes gráficas de Barcelona. Presentando buenas referencias daremos sueldo fijo. Digan casas han viajado, demostrando cifra vendida y ruta preferente, a número 9980. Vergara, 11, Barcelona. (T)

INSTITUCION Española Enseñanza admite hasta 10 agosto solicitudes representación en poblaciones importantes. Ventajosísimas condiciones remuneratorias. Ofertas indicando edad, estado, profesión, referencias personales, al apartado 4083. Madrid. (V)

NODRIZAS, servidumbre informadas facilitamos gratuitamente. Teléfono 27517. Ballesta, 32. (T)

ADMITESE aprendiza oficina, dominando alemán. Ofertas: Apartado 1134. (3)

Demandas

JOVEN católico, 20 años, habiendo cumplido servicio militar, se ofrece para ordenanza, cobrador, dependiente o cosa análoga, completamente informado. Paseo Florida, número 37 antiguo. Señor García. (T)

OFRECESE chica católica para matrimonio o ancianos, no importa fuera España. Justa Contreras. Juan Bravo, 73.

SEÑORA sabiendo francés e inglés, buenas referencias, sin pretensiones. Gaztambide, 10 (Convento). Madame Durand. (T)

SEÑORAS. La Milagrosa, institución católica, proporciona servidumbre cristiana. 57269. (23)

OFRECESE dependiente tejidos, 24 años, inmejorables referencias, grandes conocimientos. Dirigirse: José Rufino. Salobreña (Granada). (3)

DONCELLA, cocineras, ama, nodrizas, informadas. Católica Hispanoamericana. Fuencarral, 88. Teléfono 25225. (5)

CAMISERO. Pijamas, calzoncillos, camisas. Corte especial. San Bernardo, 112. Teléfono 33751. (3)

ADMINISTRADOR fincas ofrécese; garantías. Teléfono 59220. Señor Frutos. (T)

OFRECESE matrimonio para portería, inmejorables informes, sin pretensiones. Teléfono 25225. (5)

AMA cría primeriza, joven, leche fresca, ofrécese. 75881. (8)

INGLESA, buenísimos informes, desea colocación o niños mayores. 57988. (V)

TRASPASOS

SE traspasa hotelito, ocho habitaciones, confort, jardín, situación inmejorable, próximo tranvía. Referencias. Colonia Manzanares, hotel 218. (T)

CLINICA dental acreditada se traspasa por defunción. González. Sagasta, 23. Logroño. (T)

POR ausencia traspaso imprenta y librería, o sólo la imprenta. Informarán: EL DEBATE, 53155. (T)

TRASPASO pensión acreditada en 4.800 pesetas. Preciados

Los japoneses sacan los muebles a la calle un día al año para limpiar las cosas

La Policía interviene en esta limpieza anual. Los interiores japoneses son limpísimos porque no tienen muebles. Las japonesas acompañaban antes sus compras en los comercios de largos discursos floridos. Cómo se cultivan las perlas naturales en el Sur del Japón. Muchachas jóvenes se lanzan al agua para coger las ostras. Solamente prenden el diez por ciento de los injertos. Para obtener una perla pequeña son menester tres años; nueve para una perla grande

LA VIDA DE LOS OBREROS JAPONESES EN LOS GRANDES ALMACENES MODERNOS

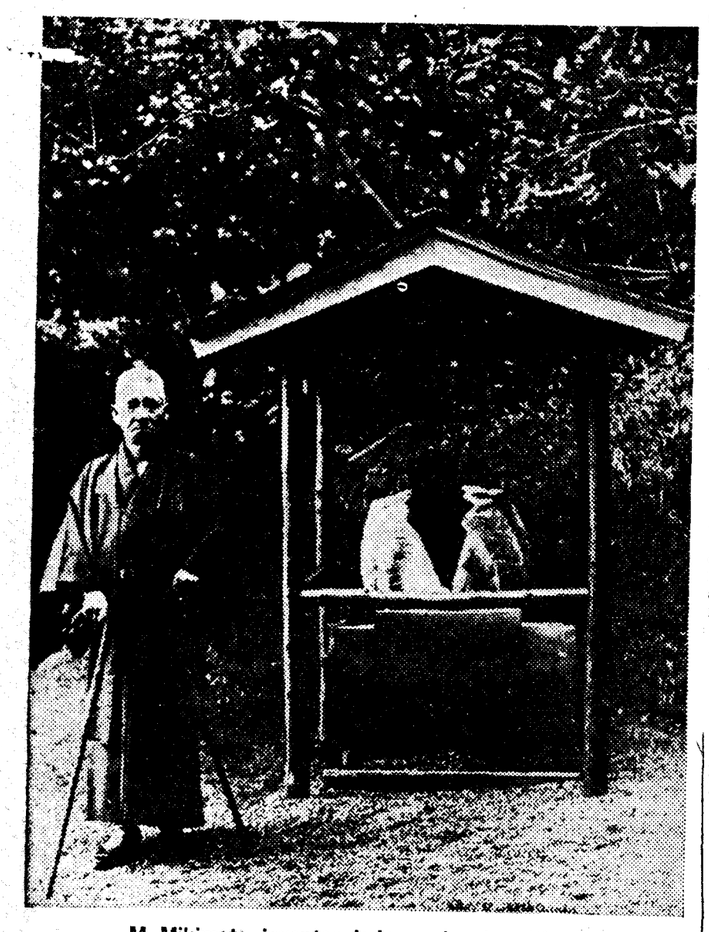

M. Mikimoto, inventor de las perlas de cultivo

(Reportaje de Extremo Oriente, por Emilio Schreiber, exclusivo para EL DEBATE en España)

Hay en Tokio doce grandes almacenes; el aspecto y las dimensiones son casi semejantes a las de París, pero el estilo es más bien alemán. Tan grande aquí es la influencia alemana en la arquitectura, que no hay una ciudad en el mundo que se parezca tanto a Berlín como Tokio.

Los japoneses hubieran querido construir sus grandes edificios comerciales en forma de rascacielos. Hubiera esto halagado su amor propio, pero la amenaza de los temblores de tierra se opone a estas pretensiones. Por eso los mayores edificios de Tokio no llegan más que a treinta metros de altura.

Mitsukoshi, que vamos a visitar ahora, ha hecho a este respecto su experiencia. Fué completamente destruido por el gran temblor de tierra de 1923, que causó, como se sabe, cien mil víctimas en Tokio y en Yokohama; pero seis semanas después de la catástrofe este almacén reanudaba ya sus operaciones y negocios en un local provisional.

Recorremos los varios pisos para ir al despacho de la dirección. Nada más alegre, más vivaz que la muchedumbre de japonesitas en «kimono» y en «geo» que llevan de la mano a varios niños—algunas llevan al «bebé» a la espalda—y atienden a diversos departamentos.

—La gran dificultad—me dice el director del almacén—ha consistido en habituar a la mujer japonesa a realizar sus compras a la manera occidental.

Cómo hacía sus compras la japonesa

Hasta hace treinta años, que es cuando comenzó el sistema actual, la cliente se ensayaba frente a la vendedora y comenzaba por cambiar con ella algunas fórmulas de cortesía y de acercamiento... Las conversaciones eran por este estilo:

—Me he levantado esta mañana con muy lindo tiempo. He admirado las flores de los cereceros de los parques de la ciudad. Mi marido se ha ido de casa muy temprano, me ha encomendado que cuide de los niños. En este momento me he acordado que el más pequeño había roto su sombrerito... Entonces pensé que quizá usted tuviera uno que armonizara bien con los bellos ojos y con el hermoso cutis de mi niño.

La vendedora respondía poco más o menos por el mismo estilo florido, mientras que las otras clientes esperaban su turno.

En el día la mujer japonesa compra con mayor rapidez, pero emplea aun mucho más tiempo para manifestar sus deseos que una cliente europea.

Otra dificultad fué habituar a nuestras clientes a desprenderse de su costumbre de quitarse los zapatos antes de entrar en el almacén. Hoy hay todavía muchas que no se resignan a ello, pero poco a poco ha podido irse disminuyendo el número de empleadas del guardarropa especial, pues hace algunos años eran ciento cuarenta las necesarias para recibir y numerar los zapatos de las compradoras y prestar a cambio un par de zapatillas.

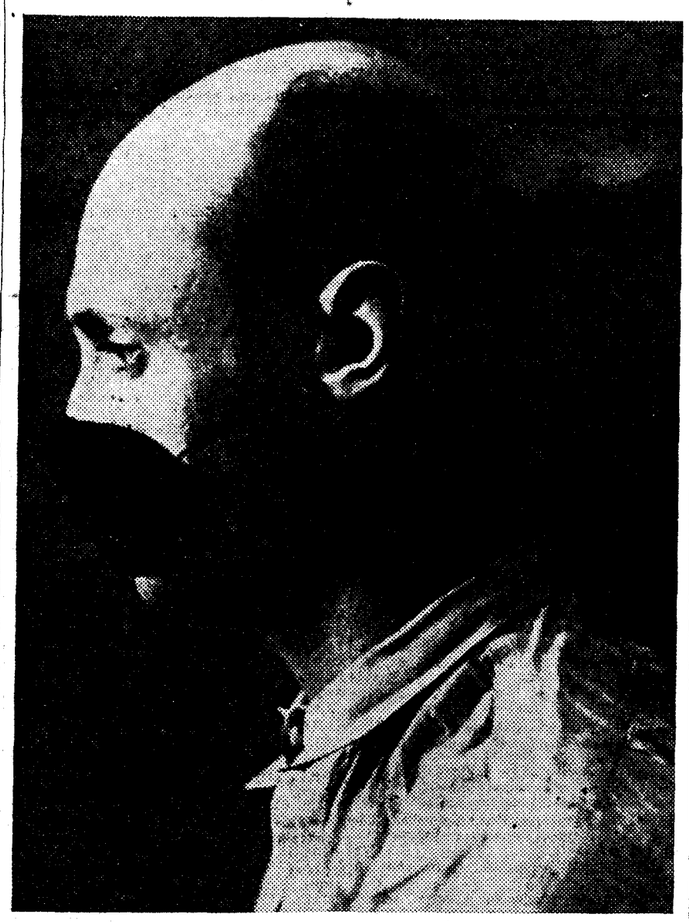

Para evitar el contagio de la gripe los japoneses utilizan estas mascarillas

Nuestro almacén fué fundado por los Mitsui. Hoy cuenta entre los diez mayores del mundo, con tres mil quinientos empleados y un volumen de negocios anual de más de 100 millones de yens. Sólo pagamos el uno por ciento de impuestos y bien seguramente esta contribución es la más baja del mundo en tal género de Empresas.

Los precios de nuestros artículos, después de haber bajado en un 15 por 100 aproximadamente desde hace seis años, se mantienen firmes y muestran más bien una ligera tendencia al alza.

—¿No temen ustedes la competencia de los almacenes a precio único?

—Aparecieron estos almacenes en el Japón hace unos cinco años, pero quisieron vender demasiado barato e hicieron muy malos negocios. Muchos de ellos han desaparecido ya.

—¿Cuáles son las horas de trabajo y los sueldos del personal de la Empresa?

—Nuestros empleados trabajan desde las ocho y media de la mañana hasta las seis de la tarde, con media hora de interrupción para la comida, que toman en el mismo almacén. Su sueldo es mucho más elevado que en la industria, pero se exige de ellos mucha mayor instrucción. Las muchachas ganan 4,75 francos franceses por día. Los hombres 8,50 francos. Un jefe de departamento gana 150 yens por mes, 645 francos franceses. Sólo hay tres días de descanso al mes: el 8, el 18 y el 28. Gracias a este sistema nuestros almacenes abren los domingos, día de reposo semanal general, y los empleados y obreros tienen posibilidad de hacer sus compras cómodamente. En fin, nuestro personal tiene un Club deportivo, al que damos una subvención de dos millones de yens al año y una casa de descanso al borde del mar. Cada empleado tiene derecho a dos semanas de vacaciones pagadas.

Durante la media hora de descanso diario los empleados comen en el restaurante del almacén. El plato del día, a base de arroz, les cuesta aproximadamente 0.65 francos franceses.

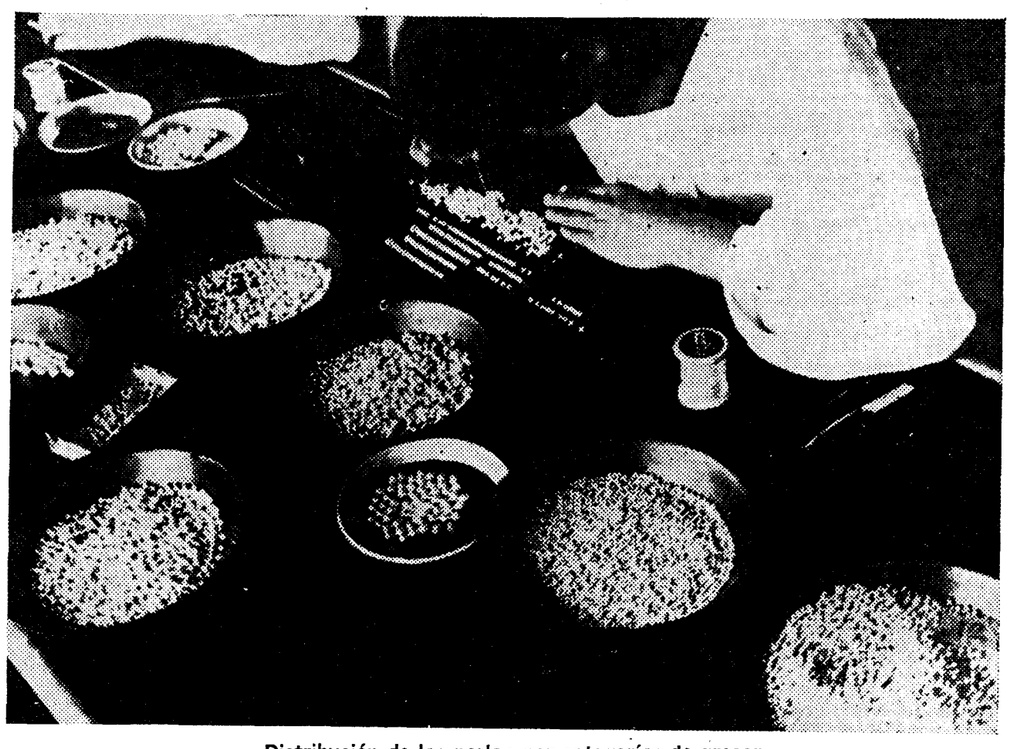

Distribución de las perlas por categorías de grosor

Como hacemos nuestra visita la víspera del 5 de mayo, que es la fiesta de los muchachos, visitamos el departamento de las "carpas", en el que hay una espesa multitud de papás y de mamás. Estas «carpas» son una especie de balones de tela que se izan en un palo sobre las casas de cada familia japonesa que tenga uno o varios muchachos, a razón de una «carpa» por muchacho. La «carpa» es el símbolo del valor, porque lucha contra la corriente sin desanimarse jamás. Los japoneses no celebran ni el día de su santo ni el de su nacimiento, pero en todo el país todos los muchachos reciben el mismo día regalos en forma de «carpa» o acompañados de una «carpa».

Por lo general, los padres dan panoplias de antiguos guerreros samurais a los niños con el casco y, sobre todo, con el sable, que es la insignia del espíritu guerrero. El japonés siente por el sable un respeto religioso. Es para él el signo supremo del poderío y de la independencia de la nación.

El creador de las perlas de cultivo

Entre las grandes empresas japonesas que no pertenecen a los "trusts" hay que citar, en primer término, la del señor Mikimoto, creador de las perlas de cultvo.

Este señor es un "self made man". Muy joven fabricaba y vendía macarrones en las calles. Hoy tiene setenta y siete años y posee campos vastísimos —si se pueden llamar así—de cultivo marítimo de madreperlas en diferentes costas del Japón, pero particularmente en el Sur.

El señor Mikimoto oyó decir en tiempo de su juventud, hace ya de esto cuarenta años, que los chinos colocaban en lo interior de los mejillones de agua dulce, figuritas de Buda de tierra o de plomo, y que al cabo de algunos meses retiraban estas figuritas revestidas ya de una capa de nácar.

Esto fué para él la manzana de Newton, y durante varios años, a pesar de los múúltiples fracasos, proseguía sus investigaciones, que no tuvieron éxito hasta la víspera de la guerra, y que le permitieron crear a voluntad perlas naturales artificialmente provocadas.

—Lo mejor es—me dice el señor Mikimoto, al que fuí a visitar provisto de una recomendación de un amigo de París—que venga usted al campo de perlas que tengo en mi ciudad natal en Toba, al Sur del Japón, un poco lejos; pero si usted acepta pasar allí el fin de semana, yo me consideraré dichoso teniéndole por huésped mío.

Algunos días más tarde un automóvil nos esperaba en la estación de Toba y de allí nos condujo hasta el embarcadero; desde aquí una canoa automóvil nos transportó a la isla de la explotación de las perlas. El señor Mikimoto con flexible y "kimono", rodeado de algunas señoras de su familia, nos esperaba para darnos la bienvenida.

El cultivo de perlas

Caminamos en fila india hasta el extremo de la isla, donde se encuentra el laboratorio. Allí el señor Mikimoto entrega a cada uno de nosotros, a mi mujer y a mí, una palangana que contiene algunas ostras, que son abiertas delante de nosotros y de las que saca unas perlas que nos regala para darnos la bienvenida.

Cleopatra admiraba a sus huéspedes disolviendo perlas. El señor Mikimoto, más generoso, las suscita y hace nacer delante de nosotros.

Vamos después al borde del mar, en donde vemos a muchachas de la misma edad y de parecida fisonomía, que las que hemos encontrado en las fábricas japonesas. Van todas vestidas de blanco, y desde un barquito en que están se zambullen en el mar para buscar en él las ostras pequeñas no cultivadas. Después colocan estas ostras en una cubeta flotante, que llevan amarrada por una cuerda a la cintura.

—Estas muchachas—me dice el señor Kato, uno de los directores de la Empresa—llegan a ser 400 ó 500 durante el verano. Se zambullen tres veces al día durante una hora; para esta operación van provistas de una careta de cristal, que les tapa la nariz y los ojos. Ganan menos de un yens diario. Las ostras cogidas se llevan a un laboratorio especial, en el que obreras especializadas las entreabren para introducir en ellas, no sobre la concha, sino en el interior del cuerpo de la ostra, una bolita de nácar, que proviene, generalmente, de la concha de un mejillón, rodeada de un trocito de tejido parenquimatoso de una madreperla viva y que le sirve de cubierta. Es una operación muy semejante a la del injerto de glándulas que practica el doctor Voronoff.

Y tan delicada es esta operación, que aun efectuada por especialistas y en las mejores condiciones de éxito, solamente da resultado, llegando a la formación de una perla, en el 10 por 100 de las ostras. Las ostras injertadas se colocan en casilleros de alambre, que puestos unos junto a otros forman una especie de grandes armadías, y que permanecen sumergidos casi a flor de agua.

Tres millones de ostras son tratadas de esta forma cada año. Al cabo del año, con los rayos X se ve si el injerto ha prendido. Las que han resultado estériles son devueltas al mar. En cuanto a las otras, es necesario esperar dos años más para lograr una perla pequeña; seis para una perla regular, y nueve para una perla grande.

Una fábrica especial escoge y distribuye las perlas según su dimensión y calidad, e inmediatamente son agujereadas a máquina para la confección de collares.

Después de visitar los parques nos convidan en uno de los edificios de la isla a una comida fría, presentada en cajitas de madera japonesa, en las que cada plato va separado del otro por medio de tablitas.

Los cuartos japoneses

Después de un paseo por los alrededores nos acostamos por vez primera en un cuarto japonés, en la villa del señor Mikimoto, sobre la bahía de Toda. Sacan de una alacena dos colchones superpuestos, y los tienden a ras del suelo sobre esteras. Por lo demás, la cama se hace exactamente lo mismo que en Europa. La sala de baño contiene una bañera de madera fina en forma de jaula, en la que hay que bañarse agachado.

La limpieza de estas habitaciones interiores es perfecta; es fácil evitar el polvo, porque no hay muebles.

Es curioso comprobar que los japoneses, tan limpios en lo que se refiere a la decoración de las habitaciones, son más descuidados en las partes europeas de sus casas y en sus oficinas, instaladas a la occidental. En estos sitios son cosa frecuente el polvo y la falta de limpieza de tapices y de muebles. Proviene esto, probablemente, de la dificultad para ellos de aplicar su método habitual de limpieza en medio de tantos obstáculos.

La limpieza de los interiores japoneses es tanto más grande cuanto que está vigilada por la Policía, y en Tokio y en otras partes hemos presenciado este interesante espectáculo: Una vez al año los habitantes de las ciudades están obligados a sacar a la calle, todos juntos y en fecha fija, todo lo que contiene su casa, y de hacer una limpieza a fondo, y no pueden volver a meter las cosas hasta que hayan pasado los interventores de higiene de la Policía.

¡Qué maravilloso resultado habría de dar entre nosotros un sistema tan racional si la población lo aceptara!

REUMA-GOTA-VIAS RESPIRATORIAS
Balnearios de
Alhama de GRANADA
20 mayo-20 octubre
Detalles: Administrador Balnearios.

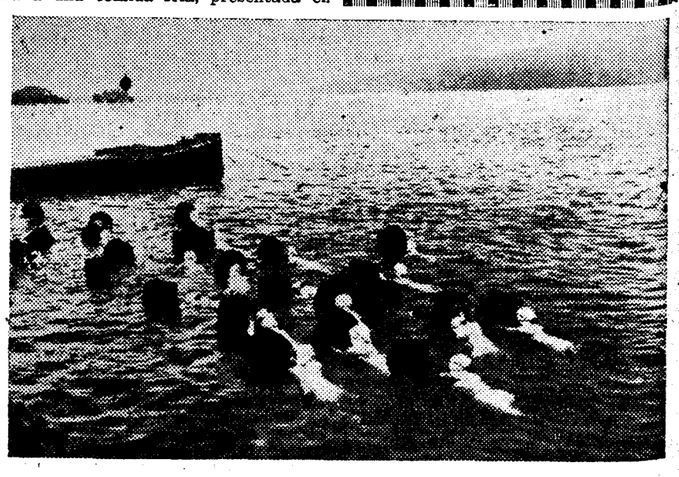

Pescadoras de ostras para el cultivo de las perlas

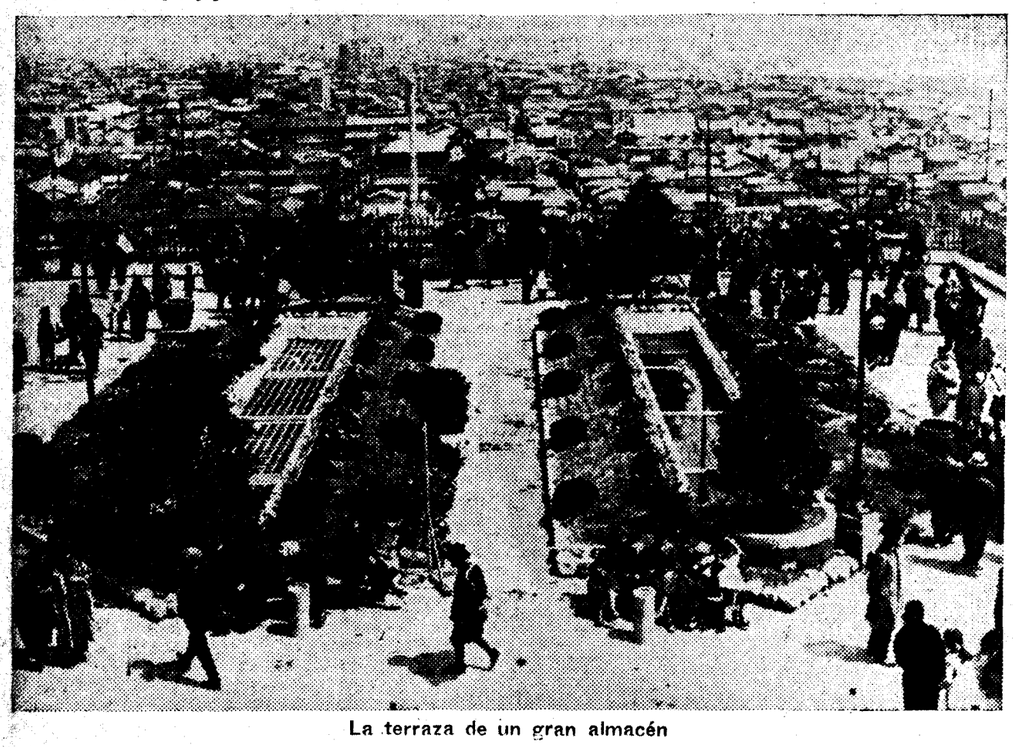

La terraza de un gran almacén