EL TIEMPO (S. Meteorológico N.).—Probable para hoy: Cantabria y Galicia, vientos del Noroeste, chubascos y marejada: Andalucía y Levante, cielo bastante nuboso; resto de España, algunas lluvias y cielo nuboso o cubierto. Temperatura: máxima, 34 en Toledo; mínima, 7 en Vitoria. Madrid: máxima, 31,3 (12,50 m.); mínima, 15,8 (4,50 m.). Presión barométrica: máxima, 706,7 mm.; mínima, 705,5.

EL DEBATE

MADRID.—Año XXV.—Núm. 8.045 • Jueves 12 de septiembre de 1935. CINCO EDICIONES DIARIAS Apartado 466.—Red. y Admón., ALFONSO XI, 4.—Teléfono 21090 (quince líneas).

El mejor juguete, el mejor amigo de los niños. Jeromín. REVISTA INFANTIL

Laval hará una suprema tentativa para conseguir una solución amistosa

La intimación de Inglaterra

Sir Samuel Hoare, ministro de Negocios Extranjeros de la Gran Bretaña, ha proclamado—no sería exacto en esta ocasión el verbo entregar—ante la Asamblea de las Naciones el ultimátum inglés que nuestra impresión de ayer percibía como el próximo paso del Gobierno de Londres en el conflicto que le separa del Gobierno de Roma. El ultimátum va dirigido ostensiblemente a la Sociedad de las Naciones, pero su efecto principal se espera sobre los Pactos francoitalianos de enero y sobre las naciones de Europa que buscan alianzas donde guarecerse en la guerra del futuro. No necesitaba Sir Samuel Hoare mencionar ninguno de estos Convenios porque todos o casi todos dependen en su aplicación de la Sociedad de las Naciones. Amenazar a ésta es apuntar a aquéllos.

He aquí, pues, que Inglaterra adopta la misma actitud de los italianos. O el pleito abisinio se resuelve conforme a sus conveniencias o abandona la Sociedad de las Naciones, "único puente" entre Gran Bretaña y Europa continental. Hay, sin duda, toda una diferencia de modo y de actitud, pero se trata de una cuestión de temperamento. Pero es también un ultimátum. Inglaterra, como Italia, sigue su camino, el suyo, aunque pase por veredas de otro o por la carretera real.

Hay una frase en el discurso que ha retenido nuestra atención tanto como la saeta final. Hoare reconoce que la sinceridad con que Inglaterra defiende a la Sociedad de las Naciones "procede del conocimiento de su propio interés, pero también del interés "iluminado" de lo que Inglaterra cree mejor para todos". Exacto. Ayer mismo recogíamos la observación de Bardoux sobre esta coincidencia que ha encontrado Inglaterra del interés y el ideal. El mayor peligro de choque sangriento. ¡Pero cuán elocuentes estas palabras para quienes se negaban a reconocer que en este litigio no se juega la independencia de Abisinia, sino "per accidens" y que la cuestión esencial se refiere por modo exclusivo al Imperio británico!

Porque cuando se recuerda la historia de los últimos quince años es difícil aceptar las protestas de Sir Samuel Hoare en la defensa de la Sociedad de las Naciones. Pacto de asistencia mutua, protocolo de 1924, China..... Hay algo más. Es ya un tópico en la discusión de las relaciones internacionales observar de que entre las dificultades inglesas para reglamentar el Pacto de modo que tenga plena eficacia está la propia Constitución del Imperio británico, que a sí mismo se llama Sociedad de Naciones. El Pacto, sí. Por su elasticidad el Pacto de Ginebra admite todas las actitudes: la indiferencia, la colaboración cordial, la energía. Está hecho a la medida del carácter inglés. Ahora corresponde a la energía.

Otra amenaza de Sir Samuel Hoare ha producido impresión en la mayoría de sus oyentes de Europa: el abandono de los Pactos de seguridad concertados por Inglaterra en Occidente. Dicho de otro modo, del Pacto de Locarno. Aun en esto, quien por necesidad o por afán de polémica hubiese de contender con el ministro, no estaría falto de razones. Le bastaría repetir las palabras con que Sir Austen Chamberlain defendió el Tratado de Locarno en la sesión de la Cámara de los Comunes del 18 de noviembre de 1925. "Sin embargo, nosotros que vivimos junto al Continente; nosotros, que no podemos separarnos de lo que allí pasa; nosotros, cuya seguridad, paz y salvaguardia de nuestras costas están manifiestamente unidas a la paz y a la seguridad del Continente, y, sobre todo, de las naciones occidentales....." Las costas siguen donde estaban; un poco más cerca por el adelanto de los medios de comunicación, pero quizás también un poco más lejos porque el peligro asoma ahora en el Mediterráneo y no en el Mar del Norte. E Inglaterra es la encarnación del consejo de que a cada día le basta su afán.

En todo caso existen en Europa países que no pueden correr el riesgo de ver traducir en hechos la amenaza. Así se explica mucho de la intensidad de emoción que el discurso ha producido en Ginebra. Porque, si la suerte de algunas naciones continentales va unida a la política inglesa, las sanciones aparecen como un mal inevitable, a menos que Italia ceda. Y esto aparece en este día como algo imposible. De ahí la gravedad de la situación y la angustia del momento.

Quizás se piense que nosotros comentamos con excesiva frialdad el instante más difícil que ha atravesado Europa desde 1914. No es así. La diferencia está en que vemos el problema con ojos españoles, neutrales, infinitamente menos interesados, y, por tanto, más serenos que los de aquellas Potencias a quienes la abstención británica en el Continente puede hacer temblar. Por ello volvemos a repetir: he aquí que cada pueblo hace su camino al amparo de una institución que estaba destinada a proteger la justicia universal. Que España obre del mismo modo.

FRANCIA E INGLATERRA ESTAN AHORA DE ACUERDO

El hecho del día es la intimidación hecha por el ministro inglés, Hoare, a la Asamblea de la Sociedad de las Naciones de que, o aplica el pacto en este conflicto ítaloetíope, o Inglaterra se considerará desligada de Ginebra y de los asuntos del continente. El discurso ha producido la emoción que era de sospechar y que, por los informes que llegan, parece que se va calmando, conforme se lee el discurso lejos del ambiente en que fué pronunciado.

Cuando hable Laval se mostrará, dicen, de acuerdo con el ministro inglés en todo lo que se refiere al pacto. Sólo que las estipulaciones del convenio son tan flexibles que es necesario atender mucho a las palabras del ministro francés para no perder matices que tendrán mucha importancia. No se olvide que entre bastidores se prepara una fórmula de acuerdo, en la que se salvará todo menos Abisinia. Pero ésta, al perderse, no irá a parar a los caminos de Roma para que la encuentren los fascistas. Una parte cuando menos quedará protegida por Inglaterra, y en el resto no tendrá Italia todo el dominio que desea.

Todo esto claro si los italianos quieren aceptar lo mucho que les ofrecen, renunciando al total que alcanzarían sin duda con las armas en la mano. Pero sobre esto cualquier pronóstico sería una aventura. Las situaciones son muy distintas, más quizás si se recuerdan otras, también muy difíciles, que se desenlazaban precisamente cuando la maraña parecía no tener remedio, haya lugar para una pequeña dosis de optimismo.

Ayer todo el interés estuvo en Ginebra y hoy seguirá, probablemente, lo mismo.

* * *

ROMA, 11.—El discurso del ministro de Negocios Extranjeros de Inglaterra ante la Sociedad de las Naciones, no cambiará en nada, según afirmación de fuente autorizada, la política de Italia. Se hace constar con satisfacción que Inglaterra no tiene especiales intereses en Abisinia, según afirmaciones de Mr. Hoare, pero se hace notar al mismo tiempo la tesis italiana, ya conocida, rechazando en absoluto una solución del conflicto ítaloabisinio por la Sociedad de las Naciones, en tanto que Inglaterra desea una solución dentro de ella y tratando a Etiopía en el mismo plano que a Italia.

EL DEBATE -- Alfonso XI, 4

El discurso de Hoare ha producido enorme impresión

Si el Pacto fracasa, el Imperio británico rescindirá todos los compromisos contraídos dentro del cuadro de Ginebra. Sanciones si se recurre a la guerra, pero sanciones colectivas. Estruendosos aplausos al representante inglés, incluso de Laval

ANTES DE FIN DE SEMANA, DECISIONES CONCRETAS

(Crónica telefónica de nuestro enviado especial.)

GINEBRA, 11 (2,30 tarde).—Durante tres cuartos de hora largos ha estado hablando el ministro de Negocios Extranjeros de la Gran Bretaña, señor Hoare. Ha conservado durante todo ese tiempo la misma enérgica y pausada entonación. Ha repetido, expresándolos con mayor lentitud, algunos pasajes. En ciertos momentos ha subrayado, amartillado, palabra por palabra, con golpes dados con el índice en la mesa y que resonaban en los auriculares como cañonazos. Se ha esforzado por ser sincero, y lo ha sido a su modo. No todo el mundo comprende con la misma claridad la actitud de Inglaterra para con la Sociedad de las Naciones en todos los momentos de la historia de ésta; pero el señor Hoare cree que no hay contradicción en esa conducta.

La impresión del discurso ha sido enorme. Casi nos atreveríamos a decir angustiosa. Las gradas del público estaban repletas. Cuando el señor Hoare subió a la tribuna sonaron los aplausos en toda la sala. Cuando terminó de hablar se reprodujeron con más estruendo las palmas. Uno de los que aplaudieron fué el señor Laval. Minutos después salía el señor Laval a los pasillos, y, al ser abordado por los periodistas, respondió, sin poderse contener:

—No. No. No.

Es la primera vez que hemos visto alterado a un hombre inalterable. El señor Madariaga partió inmediatamente en dirección al hotel para telefonear a Madrid. El señor Laval se ausentó también. El señor Aloisi se quedó en la Asamblea. Le abordo en una de las salas y le pregunto su impresión. El delegado italiano me responde:

—Excúseme. No doy impresiones. No puedo darlas.

Luego capté también un momento a solas al señor Tecle. El diminuto etíope, de una timidez exquisita, me dice:

—Hoy estamos contentos, muy contentos.

Añade luego que, contra lo que se había previsto en el programa, no hablará en la sesión de la mañana, sino en la de la tarde.

"El pueblo británico—dijo el señor Hoare—está decidido a echar todo el peso de su poder en la balanza de la paz y del orden internacional...

"Existe la obligación de proceder a una acción colectiva para poner fin a la guerra en el caso de que se recurra a la guerra con menos causa de las obligaciones impuestas por el Pacto...

"La responsabilidad debe ser colectiva...

"Los riesgos de la paz deben ser afrontados por todos...

"Esta actitud británica para con el Pacto no cambiará mientras la Sociedad sea una institución eficaz; la Sociedad es el lazo principal que une al Reino Unido con el continente."

En fin, del discurso se desprende terminantemente lo que ya sospechábamos: que si la Sociedad de Naciones no responde ahora a lo que Inglaterra espera de ella, Inglaterra se marchará de ella. Y algo más: que al abandonar los compromisos del Pacto se desentiende también de todo el sistema de Convenios y acuerdos realizados después de la guerra dentro del cuadro de la Sociedad de Naciones; por ejemplo, el de Locarno, y esto es justamente lo que ha impresionado a Francia y éste ha sido y sigue siendo el tema principal de las conversaciones entre Laval y Hoare. Se plantea, pues, toda la cuestión de la seguridad europea. El señor Laval sigue activamente las gestiones con Italia, y se cree que antes que termine la semana se habrá esclarecido la situación. Al decir esclarecido queremos decir que se sabrá definitivamente a qué atenernos. Apenas queda un resquicio por donde pueda colarse un rayo de esperanza. Es lo peor de todo que Inglaterra no quiere, de ninguna manera, obrar sola; que la consecuencia natural de tal actitud consistiría en la casi imposibilidad de que el conflicto quedara localizado en Africa.

Hoare propuso también una Conferencia internacional para distribución de materias primas.

Por cierto que después del señor Hoare habló el delegado chino. Diría para sí este buen señor que si la Gran Bretaña hubiera proclamado hace años lo que ha dicho hoy, otra hubiera sido la suerte de aquel país lejano de Africa. Estas son las cosas que el señor Hoare considera lógicas y que los demás no comprendemos bien, seamos finos o no.—**Santos FERNANDEZ.**

Lo del día

A España, como siempre

Llegar por fobia política al desprestigio internacional de España, suponiendo que nuestro crédito en el mundo se vincula a determinadas incidencias del orden interior, es algo que excede del *pintoresquismo tolerable en algunos periódicos* y hasta necesario para que en la Prensa de Madrid haya un poco de todo. El papel de España en Ginebra ha sido siempre destacado. Y ha sido así porque a España, a su nombre, a su historia, a su significación en el concierto de los pueblos, se le debían, en un medio internacional culto y sensible, todo género de consideraciones. Decir "con la Monarquía no contaba para nada España" es decir sencillamente una falsedad histórica de grueso calibre que merece ser rechazada por España misma, por esa España respetada en Ginebra con Monarquía y con República.

No nos referimos a falsedades históricas remotas, porque a esas estamos acostumbrados y se deslizan en tal cantidad que no dan tiempo a ser rebatidas. Pero que un periódico pierda la memoria hasta el punto de falsear los hechos de anteayer, que en su propia colección figuran, es un tanto excesivo. España—volvemos a decir España—mereció de la Sociedad de las Naciones, al constituirse, el rasgo de que oficialmente se le invitara para formar parte del Consejo, porque se consideraba que una nación de tal importancia histórica debía tener un puesto eminente. Cuestiones espinosísimas, erizadas de grave dificultad, como la de Alta Silesia y la de Danzig, ¿a quién sino a España se encomendaron? El mismo presidente del actual Comité de los Cinco, ¿tuvo que esperar al cambio de régimen para que se le enviase a Ginebra?

No pretendemos de nuestra parte envolver en esto ninguna cuestión política, sino evitar que con notoria pequeñez se le dé este carácter a algo que no tiene nada que ver con la política interior y que, a poca sensatez que en ésta predomine, es obra de todos los españoles y tarea de continuidad que en mucho deben tener los Gobiernos. España y su prestigio no se han hecho en cuatro días, ni en cuatro años. La historia externa de los pueblos grandes no debe ofrecer soluciones de aquella continuidad que es casi una característica más esencial que formal. España, nación gloriosa y pacífica, tuvo por eso una consideración excepcional en Ginebra, la supo enaltecer hasta abril del 31, la ha mantenido y después y no la perderá como no quisiera locamente ahogar el primero de los adjetivos alejándose de la norma estricta que le impone el segundo.

Acción preventiva

Han sido detenidos los atracadores de la calle de la Cruz. Simplemente nos congratulamos del hecho. Porque la paz social necesita esa acción rápida de la Policía, esa eficacia inmediata de los servicios de orden público. Pero se da en este suceso una circunstancia interesante. Esos atracadores son los mismos que en abril de 1934 tirotearon el domicilio social de una Asociación política, asesinaron a uno de sus afiliados e hirieron a un guardia. Lo cual quiere decir que aquellos crímenes quedaron impunes, o por lo menos, fueron castigados con debilidad y sin energía. De lo contrario, se habría visto acaso alguna ejemplaridad, y los autores no hubieran tan fácilmente reincidido.

Sin embargo, no queremos solamente lamentarnos de lenidad represiva, siquiera sea ella la causa principal del

(Continúa al final de la primera columna de segunda plana.)

La actitud de Roma no ha de cambiar

No se quiere una solución dentro de la Sociedad de Naciones

ROMA, 11.—La Delegación italiana estima que ha terminado su misión en Ginebra, pero estará a disposición de los miembros de la Comisión de los Cinco para un cambio de impresiones y de puntos de vista privado.. Aloisi no dará contestación al señor oHare ante la Sociedad de las Naciones. Italia aguardará las deliberaciones próximas de la Comisión, y recobrará entonces su libertad de acción frente a Abisinia en el sentido propugnado por el señor Aloisi ante el Consejo de la Sociedad de las Naciones.

* * *

GINEBRA, 11.—Se informa que Mussolini contestará al discurso pronunciado por el ministro de Relaciones Exteriores de la Gran Bretaña, Sir Samuel Hoare, ante la Asamblea de la Sociedad de Naciones, bien en forma de un discurso o por medio de los periódicos, lanzando a todos vientos la indignación italiana.

Durante el día de hoy el primer ministro francés ha intentado en vano hablar por teléfono con Mussolini, pero el "Duce" no ha podido ser localizado en Roma.

El punto hasta donde ha llegado el resentimiento italiano contra el discurso pronunciado por Sir Samuel Hoare, ha sido revelado por una personalidad italiana en Ginebra, que, al referirse a la sugestión hecha por el ministro de Relaciones Exteriores de la Gran Bretaña, relativa a que las potencias examinen una posible redistribución de las ventajas coloniales, ha dicho: "Ha sido encontrado en Ginebra un sucesor al senador norteamericano, Huey Long, al organizar hoy Hoare un nuevo movimiento a favor del reparto de las riquezas".

Otro portavoz italiano ha dicho que las insinuaciones hechas por Hoare sobre la aplicación de sanciones a un conflicto local colonial, pudieran transformarse en una guerra mundial.

El primer ministro francés, en nombre del Comité de los Cinco, se ha entrevistado con el barón de Aloisi.

El presente número de

EL DEBATE

consta de

DOCE PAGINAS

Su precio es de QUINCE CENTIMOS

Addis Abeba, ciudad primitiva en un paisaje maravilloso

El nombre significa "Nueva Flor". Rodean el lugar prados bellísimos y montes vestidos de arbolado; pero... no hay luz, ni teléfono, ni urbanización, ni alcantarillas, ni "taxis"... porque salen a ocho pesetas kilómetro. La altura dificulta el funcionamiento de los motores y de la respiración

(De nuestro enviado especial.)

Addis Abeba, septiembre 1935.

Es ya mucho lo que se ha escrito sobre la capital de Etiopía. Casi todo inexacto, porque todos la describen como una ciudad, y Addis Abeba no es en realidad una ciudad. Basta bajar del tren y procurar encontrar un hospedaje para convencerse de que no se llega a una aglomeración urbana, sino a un *conjunto de pueblecitos, colonias y hasta* aduares apenas unidos entre sí por una carretera: la calle de Menelick. De ahí que, contando apenas con 100.000 habitantes, tiene una extensión superficial superior a la de París.

Existen tres hoteles, y cada uno dista de los otros un par de kilómetros al *menos. En la capital hay acreditadas* ocho o diez Legaciones extranjeras y cada una de ellas forma un mundo aparte. La Legación propiamente dicha, en el centro, y a su alrededor las habitaciones de los funcionarios. Hasta su guardia privada tienen, formada por soldados indígenas, pero mandada por un oficial del país y vestida de uniformes, en general similares a los que se acostumbran en sus naciones respectivas.

Tampoco existe nada de lo que materialmente caracteriza una ciudad. Ni alumbrado eléctrico público, ni conducción de aguas, ni servicio de alcantarillado propiamente dicho. Ni siquiera calles. Se encuentran casas o incluso algún grupo de ellas que poseen sus fabriquitas de electricidad propia. En un hotel, por ejemplo, existe una con un motor que, si bien no alcanza a producir mucha luz, en cambio no deja dormir a los desgraciados huéspedes que junto a él vivimos. También se encuentra un par de colonias de modestas villas en que residen los extranjeros y donde existe un servicio de evacuación y casi de aguas comunes...

Calles, aparte las dos o tres carreteras que cruzan la ciudad, no existen. Entre las casas, lodazales o peñascales forman el suelo común. Nada, pues, de lo que hay—desaparecidas las murallas y los fosos—da estructura y carácter a una agrupación urbana. De teléfono entre particulares, ¡ni hablar! De ahí el que los habitantes, para comunicarse unos con otros, se sirvan de animales de silla, *sobre todo mulos y caballos.* Los "taxis" resultan a precios tan exorbitantes, que sólo algunos extranjeros muy ricos, en circunstancias excepcionales se pueden permitir ese lujo. El venir de la estación al hotel—unos dos kilómetros—me ha costado a mí cinco taler, o sean unas 16 pesetas. Los europeos no pueden andar mucho por la ciudad. Nos falta la respiración. Situada la ciudad entre los 2.500 y los 2.650 metros, el aire es tan "ligero", como aquí dicen, que los hombres no indígenas nos sentimos en seguida fatigados. Y a los motores les sucede lo propio. Los más potentes coches americanos, para ir a la Legación de Francia, por ejemplo, tienen que subir en primera.

Con esto habríamos agotado los defectos de la ciudad si no nos encontráramos en la estación de las lluvias. Durante ésta — según aquí sostienen — las pulgas salen del suelo y pasan a los perros y a los hombres. Por mí sienten predilección. Cuando me baño o me *desnudo se entregan al más loco regocijo,* pues saltan a las mismísimas narices, y poseen tal técnica de la huida, que sólo alguna que otra infeliz cae en mi poder. Lo que hace más grave mi preocupación. Porque yo, que, al menos de oídas, sé cómo se mata un toro, ignoro cómo se asesina a una pulga y de qué modo nos podemos servir de nuestro «pulgar» cual arma pulgicida. Sin embargo, prefiero las pulgas a los mosquitos: Pican, pero no cantan. Del resto de los animales domésticos prefiero no hablar. Los unos porque son nocturnos, asquerosos y huelen mal. Los otros, como los perros, porque me recuerdan seres queridos que se asustan de los *falderillos europeos.*

¡Ah, si viviérais aquí, donde perros mixtos de chacales acampan a manadas en la ciudad y os asaltan en la noche oscura, mientras andáis tropezando con un peñón o hundiéndoos en un charco, que es una laguna! ¡Qué pronto aprenderíais a despreciar los peligros caninos!

Tampoco quiero detenerme en descripciones arquitectónicas. Las casas de los europeos, generalmente de un piso, han sido construídas por los armenios y griegos, que abundan en la ciudad. Y, ¡vive Dios!, que los segundos han perdido y los primeros no han alcanzado el sentido de la construcción. En la casa de dos pisos, donde está mi hotel, el corredor o pasillo lo han puesto junto a las ventanas de la calle—llamésmola así. Las habitaciones, por tanto, carecen de luces directas. Lo que, tratándose de una ciudad en que lo único bueno es el aire y el paisaje, no deja de resultar peregrino. Mis investigaciones sobre los motivos de tan curiosa arquitectura, no han producido hasta ahora apreciables resultados. Los más enterados sólo me responden:

—¡Qué quiere usted, los armenios son así!

Es como para que uno, después, en su cuarto, sin luz natural—ni eléctrica—, dé la razón a los turcos, que el año 1926 organizaron aquella terrible matanza de armenios.

A manera de sugestión me permito adelantar esta explicación. Los armenios de Addis Abeba quieren proteger de ese modo el comercio de papel perfumado de su tierra. Si los cuartos no tienen ventilación y huelen mal, ¿qué otro recurso queda que quemar los papelitos olorosos que por un real venden en la Puerta del Sol? Lo malo es que aquí no se encuentran.

Y es lástima, porque la visita de las chozas indígenas, haría muy conveniente la quema previa en su interior de bastantes de ellos.

Addis Abeba posee aduares o campamentos como los del interior. Las chozas de paja, con una sola pieza, albergan a *personas y animales. Los primeros* para evitar las emanaciones tienen la limpia costumbre de hacer sus necesidades en la calle. Lo mismo hombres que mujeres, de noche que de día. Sin que la cosa llame la atención. Entre otras razones, porque aquí las personas como los pájaros, para buscar su descanso—lo que constituye su estado normal—se ponen en cuclillas.

Este naturalismo nos lleva a tratar de lo bueno—de lo bueno es poco, de lo maravilloso—de esta ciudad.

Su fundador hace un par de docenas de años, el gran emperador Menelick II, la llamó modestamente Addis Abeba (Nueva Flor); podría haberla titulado "Turo Ager" (lugar incomparable). Lo es de verdad. Entre altas montañas, con aire puro, bosques de eucalipto, gigantescos poblados de pájaros de todos los colores, prados verdes y flores innumerables. Las casas, las chozas y las colonias de casas y chozas, casi desaparecen entre el follaje y se duermen con el perfume de balsámicos olores.

Addis Abeba no tendrá luz eléctrica, ni alcantarillas, ni teléfono, ni diarios; será mala en lo que los hombres hacen, pero Dios ha puesto tales encantos en su naturaleza, que valen la pena sufrir las molestias del viaje y soportar los fuegos del desierto para llegar a ella...

Viéndolo, comprende uno el empeño de los italianos por conquistarla y de los etíopes por defenderla.

Antonio BERMUDEZ CAÑETE

La Sociedad de Naciones hará la última propuesta

Está planteado abiertamente el problema colonial

(Crónica telefónica de nuestro enviado especial)

GINEBRA, 11.—Mañana por la mañana hablará el señor Laval en la Asamblea. Durante toda la tarde se daba como seguro que el presidente francés pronunciaría su discurso el viernes. A última hora, en vista de que el señor Hoare se marcha mañana, el señor Laval ha decidido adelantar la fecha. Habrá en este discurso dos ideas principales. Por un lado, el señor Laval se manifestará dispuesto a la defensa del Pacto, de acuerdo con lo expuesto en el discurso del señor Hoare. Es la vieja política francesa de seguridad. Por otro lado, propondrá una suprema tentativa para evitar la guerra.

Los trámites para esto último se desarrollarán así: Se recomendará al Comité de los Cinco que apresure su trabajo, a fin de llegar a las conclusiones. En algunas de estas conclusiones, y según la documentación presentada, se reconocerá la justicia de las quejas de Italia. Se dará una satisfacción, en parte, al Gobierno italiano, y se le harán las últimas proposiciones. Se las hará oficialmente la Sociedad de Naciones.

Se llegará en las satisfacciones a Italia hasta a lo que ayer dijimos, hasta permitirle una manifestación militar. No se consentirá que Mussolini logre lo que quiere; pero se accederá a una ostentación que salve las apariencias. La reciente política de aproximación francoitaliana es obra del señor Laval, y él representa en el Gobierno francés la corriente conciliadora frente a la abiertamente anglófila de Herriot y Boncour, que forman también parte de la Delegación francesa. De aquí el empeño decidido de Laval en llegar a un arreglo. La fuerza misma de las cosas ha venido, sin embargo, a colocar al señor Laval al lado de Inglaterra.

La primera consecuencia del discurso del señor Hoare ha sido ésta: Se ha reconstituído el bloque francobritánico. Pero obsérvese bien el camino de esta aproximación. Ha tenido que proclamar solemnemente el señor Hoare que hace suya la famosa doctrina francesa de la seguridad, defendiendo el Pacto, no sólo en éste caso particular, sino como principio. Ha tenido también que amenazar con romper los puentes con el Continente y con estimar al Gobierno inglés desobligado de todos los acuerdos de garantía de la post-guerra. Se decide, pues, Francia cuando la doctrina coincide con su provecho o con su necesidad. Lo mismo hizo Rusia el otro día. Quisiéramos ver en España análogo sentido nacional.

En esas proposiciones oficiales de la Sociedad de Naciones vendrán, por tanto, a desembocar las negociaciones que viene y continúa realizando estos días el señor Laval. Para su definitivo desarrollo habrá que contar probablemente todavía con dos semanas. Nadie puede predecir el resultado, pero con el anuncio del discurso del señor Laval aparecen ya bien netamente definidas las posiciones. Si Mussolini no cede en algo, se puede dar como inevitable el estallido del conflicto.

Hay una Potencia europea que no está ahora aquí presente, pero en la que se piensa mucho en Ginebra estos días. Se ha comentado ampliamente el discurso del nuevo embajador italiano en Berlín al presentar sus credenciales y la contestación de Hitler. Puede ser una carta en reserva cuyo valor y cuyo empleo no es fácil predecir. También en Alemania *pensaba el señor Hoare* al proponer esta mañana una Conferencia colonial. Y justamente cuando desde la tribuna de la Asamblea se habla con solemnidad de redistribución de colonias, viene Portugal a repartir por aquí en una quincena de propaganda, unas tarjetas muy curiosas en las que gráficamente se muestra la enorme extensión de las colonias lusitanas. Ni han estado bien aconsejados, ni han sido oportunos los portugueses.

Por lo demás, ya dijimos en una de las primeras notas que esta decisión de revisar la distribución de las riquezas coloniales era inexcusable. A ver si en España se recibe la advertencia como se debe, se preparan las posiciones y se evita la improvisación y la carencia habituales.

El delegado de Abisinia ha hablado esta tarde en la Asamblea. Contra el uso corriente, el señor Teclé no fué aplaudido cuando subió a la tribuna. Lo fué, en cambio, tibiamente al terminar. Pidió a la Sociedad de Naciones una ayuda económica, financiera y política para su país, y propuso el envío de una Comisión de encuesta. La delegación italiana, con el señor Aloisi al frente, permaneció en sus puestos durante el discurso del señor Teclé. Ya hemos dicho que fué tibiamente aplaudido. El señor Herriot, sin embargo, manifestó se había emocionado al oírle.

SANTOS FERNANDEZ.

Indice - resumen

12 septiembre 1935

Cinematógrafos y teatros ... **Pág. 4**
Crónica de sociedad ..... **Pág. 7**
España en la Asamblea general de la Görresgesellschaft, por Pascual Galindo Romeo ..... **Pág. 7**
Ahora hace medio siglo: Lo de Las Carolinas, por Alfonso Retortillo y Tornos ..... **Pág. 7**
La vida en Madrid ..... **Pág. 9**
Deportes ..... **Pág. 8**
Bolsas ..... **Pág. 10**
Anuncios por palabras. Págs. **10 y 11**
Aventuras del Gato Félix ... **Pág. 11**
Folletín ..... **Pág. 11**
Notas gráficas de actualidad. **Pág. 12**

—o—

MADRID.—Hay acuerdo completo en lo de Restricciones.—La reorganización ministerial no se conocerá hasta el día 23.—Nota del delegado de Trabajo sobre los derechos de los obreros.—Están detenidos los cuatro atracadores de la calle de la Cruz **(págs. 2 y 9).**

—o—

PROVINCIAS.—En Barcelona transcurrió sin incidentes de importancia el "Día de Casanova".—Se recuperan en Oviedo alhajas robadas durante el saqueo revolucionario.—Detienen en La Coruña a cuatro reclamados por Juzgados militares.—El 1.º de octubre se verá en Córdoba la causa por los sucesos de Villaviciosa; hay 121 encartados **(págs. 2 y 5)**

—o—

EXTRANJERO.—Ayer habló en la Sociedad de Naciones el ministro de *Negocios Extranjeros de Inglaterra* y amenazó con retirarse de la Sociedad y de Europa si no se aplicaba el Pacto; parece que Laval hará una suprema tentativa para llegar a un acuerdo amistoso.—Mensaje de Hitler al Congreso de Nuremberg. — Once misioneros españoles en peligro de caer en manos de los rojos en China **(págs. 1, 3 y 4).**

Acuerdo completo en la ponencia de restricciones

Se mantienen las líneas generales del proyecto. No se conocerán las reformas ministeriales hasta el día 23, en que se publicarán los decretos

El Consejo de hoy no tratará la reorganización de servicios

A las cinco de la tarde se reunió ayer la ponencia para la aplicación de la ley de Restricciones. Al salir los señores Lerroux, Gil Robles y Chapaprieta fueron parcos en palabras, limitándose a proclamar la existencia de un acuerdo entre los tres.

Aunque alguna referencia de segunda mano habla de la inutilidad de la reunión, los ponentes nos han afirmado rotundamente que se ha llegado a un acuerdo completo. Existía ya entre los señores Chapaprieta y Gil Robles—éste se ha mostrado siempre decidido partidario de la supresión de ministerios, como medida de ejemplaridad—y en la conversación de hora y media con el jefe del Gobierno no han surgido las dificultades que algunos esperaban, sin que sea de notar resistencia.

—Vea usted que el proyecto de líneas generales—nos decía uno de los ponentes—no ha sufrido modificación apreciable en la reunión.

Y nos mostraba, sin dar tiempo a la lectura—¡claro es!—las páginas cuatro o cinco, en ninguna de las cuales había tachadas más de dos o tres palabras.

El carácter del acuerdo

"Existe, pues, un acuerdo—agregó—y un ejemplo, que creo que nunca han dado los políticos: el de limitarse a sí mismos, porque limitación supone la supresión de ministros, de algunos subsecretarios y de "bastantes" Direcciones generales. Creo que esto ha de producir buen efecto a la opinión y da mayor autoridad para imponer otras limitaciones, que no van a referirse a derechos, sino a abusos."

El aspecto político

El acuerdo de la Ponencia se limita, en cuanto a los cambios de ministerios, al aspecto económico y administrativo, sin que se haya aludido al aspecto político—equilibrio de fuerzas—, en el que no entra para nada el señor Chapaprieta. Este aspecto requiere otras asistencias, y entre ellas la del señor Martínez de Velasco, que llegará hoy a Madrid, reclamado por éste y por otro asunto.

Sobre este segundo problema son las cábalas. Se habla de si puede o no tomar carácter político, que requiera mayor o menor ampliación al culminar el planteamiento del problema. Se pregunta si el día 24 se sentará ya en el banco azul el Gobierno. Lo que parece descartado por ahora es la ampliación de la base parlamentaria.

El Gobierno reducido, el día 24

Frente a todos esos supuestos ha hablado de manera terminante el señor Chapaprieta.

«No hay por qué hablar de crisis—ha dicho—, pues se trata de un mero reajuste, y puedo asegurarles que el Gobierno «comprimido», pero de igual orientación y análoga composición, se sentará en el banco azul el día 24.»

—¿Gobierno de cuántos?

—Eso no lo puedo decir aún. De doce, de once, o de nueve u ocho. Aún no es hora de declararlo.

Tampoco precisó el número de millones que han de economizarse merced a las restricciones. A persona bien enterada del asunto le decimos que en opinión de las gentes el ahorro obtenido será pequeño, y hay quien considera que no excederá de veinte millones.

—Desde luego—nos contesta—, no se trata más que de un capítulo en los planes para la reducción del déficit; pero esa cifra que cita habrá que multiplicarla por varios números.

Los decretos serán numerosos, aunque no tantos como los de Francia, dice el señor Chapaprieta, donde ya se han publicado ciento y pico. Aparecerán en la «Gaceta» el 22 ó el 23.

Otro cercenamiento

Se sabe que se respetan todos los derechos de los funcionarios, pero que se ataca a fondo el problema de los abusos en acumulaciones, etc. Se han estudiado minuciosamente todas las partidas de gratificaciones, dietas, residencias y otras, para reducir las que no tienen justificación, y se pone un límite a las gratificaciones.

Aparte de la supresión de ministerios y Direcciones, algunos servicios cambian de departamento.

El señor Chapaprieta tendrá que conferenciar ahora con los demás ministros para redactar los decretos relativos a los departamentos respectivos (decretos de reorganización de servicios). Aparte de ellos existen los generales, normas de administración, limitaciones generales, etc. Indudablemente, serán examinadas en Consejo, aunque no en el de hoy, y quizá se celebre uno extraordinario. Desde luego, habrá las reuniones que sean necesarias.

Algunos creen, señalaba un ponente anoche, que la supresión de un ministro representa un ahorro más escaso del real; pero no hay que olvidar que junto a un ministerio va creciendo insensiblemente la burocracia, y hay que poner coto al exceso de expansión que viene desde la Dictadura. Lo que antes era una Dirección general, es hoy un ministerio con subsecretaría y direcciones generales propia.

Se sabe que el señor Gil Robles ha mantenido un criterio contrario a la incorporación a su ministerio del de Marina.

El Consejo de hoy

El Consejo de ministros de hoy no tratará de la reorganización ministerial; pero no por ello deja de ser esperado con interés, ya que en algunos medios se le concede importancia.

Parece indudable que ha de examinarse de nuevo el panorama internacional, agravado en los últimos momentos; pero tiene, además, el Consejo gran número de asuntos administrativos pendientes y, por añadidura, parece que se tratará del problema triguero. También puede revestir interés el examen de algún punto relativo a Cataluña.

El agobio del campo castellano y de toda España por el problema triguero, agobio que preocupa a todo el Gobierno, tendrá nuevo eco por ministro significado, a quien llegan diariamente noticias de la situación y del apremio y energía necesarias para remediarla en lo posible.

Dice Chapaprieta

A última hora de la noche se entrevistaron con el ministro de Hacienda los periodistas.

Un informador le dijo que de las declaraciones hechas por don Alejandro Lerroux relacionadas con el ensanche de la base del Gobierno parecía deducirse algún acontecimiento político, y el ministro de Hacienda replicó:

—¿Pero lo anuncia el presidente para la semana próxima?

Como el periodista dijera que no, el ministro continuó diciendo:

—Ya saben ustedes que cuando este Gobierno se presentó al Presidente de la República se dió una nota diciendo que, llegado el momento de la reforma constitucional, habría que ampliar la base del Gobierno, y como esto tarde o temprano ha de llegar, a ello se ha referido el señor Lerroux; pero todavía queda bastante tiempo por delante.

Después otro periodista le dijo que se hacían muchas cábalas y comentarios y se fijaban los ministerios que van a suprimirse.

—Pues puede haber muchas sorpresas. Pueden ustedes afirmar que hasta el día 23 por la mañana, en que se publiquen en la "Gaceta", antes de la reapertura de las Cortes, los correspondientes decretos con el cese de los ministros a quienes afecta la reforma ministerial y los demás decretos, no se sabrá absolutamente nada. El Gobierno quiere dar una sensación buena o mala; pero, sobre todo, de seriedad. Por otra parte, tampoco es conveniente que en los ministerios afectados por la reforma estén los días que sean sin la debida autoridad.

El señor Lerroux en la Presidencia

Poco antes de las cinco llegó a su despacho de la Presidencia el jefe del Gobierno, a quien preguntaron los periodistas acerca de su viaje a Barcelona. El señor Lerroux se mostró muy satisfecho del recibimiento que le tributaron y de los actos celebrados en su honor en la capital catalana.

Otro informador le preguntó si esperaba recibir algunas visitas políticas y contestó que le visitarían algunos ministros que le habían llamado por teléfono a su casa, entre ellos los de Gobernación y Hacienda.

Por último dijo que no se reuniría por la tarde la Ponencia ministerial encargada de la aplicación de la ley de Restricciones y que hoy se celebrará Consejo de ministros, después del cual se hablará sobre la reunión de dicha Ponencia.

Poco después llegaba a la Presidencia el ministro de la Guerra, que sin hacer manifestaciones pasó al despacho del señor Lerroux.

* * *

Al llegar, poco después de las cinco, el señor Chapaprieta a la Presidencia, confirmó a los periodistas que iba a reunirse con los señores Lerroux y Gil Robles, para ver si dejaban ya ultimado lo relativo a los decretos de aplicación de la ley de Restricciones.

Poco después de las seis y media de la tarde terminó la reunión de la Ponencia ministerial, encargada de la aplicación de la ley de Restricciones.

Los señores Chapaprieta y Gil Robles abandonaron juntos la Presidencia, y el ministro de Hacienda, dirigiéndose a los periodistas, dijo:

—Hoy va a ser el ministro de la Guerra quien les dé a ustedes la referencia.

En efecto, el señor Gil Robles dijo a los periodistas:

—Hemos seguido trabajando en lo relativo a la aplicación de la ley de Restricciones, y hemos llegado a un acuerdo completo en lo que respecta a reorganización administrativa, acoplamiento, etc. Por respeto a los compañeros de Gobierno aplazamos el dar cuenta de estos acuerdos hasta que sean conocidos por todos.

—Entonces, ¿en el Consejo de mañana?—dijo un periodista.

—No—dijo el señor Gil Robles—. Probablemente será objeto de reuniones especiales.

Dice Lerroux

Poco antes de las siete de la tarde abandonó la Presidencia el señor Lerroux, quien dijo a los periodistas:

—Ya han visto ustedes que ha habido reunión de la Ponencia. En lugar de por separado, han coincidido aquí los ministros de la Guerra y Hacienda y hemos estado tratando de lo relativo a la aplicación de la ley de Restricciones. Hemos llegado a un acuerdo en algunas cosas; pero, naturalmente, que todo esto ha de ser sometido al Consejo de ministros, y, por lo tanto, hasta entonces, no se puede decir nada. Seguimos igual que el otro día.

Un informador le preguntó si entonces se daría conocimiento al resto del Gobierno, en el Consejo de hoy, de lo tratado ayer.

—No creo que se dé cuenta mañana, pues tenemos muchas cosas de qué tratar.

Hoy se reunirá la Diputación Permanente

Para ayer, a las cinco de la tarde, estaba convocada la Diputación Permanente de las Cortes, para tratar de la prórroga de los estados de alarma y prevención y del suplicatorio contra el señor Fernández Bolaños por su participación en los sucesos de octubre.

No concurrieron más que los señores Jiménez Fernández, que iba a presidirla, y Carrascal, por la C. E. D. A., y Cantos, por los radicales.

Por falta de número no se celebró la reunión, que quedó aplazada hasta hoy, en segunda convocatoria.

Después del aplazamiento llegó a las Cortes don Claudio Sánchez Albornoz, de Izquierda Republicana.

En Industria

El ministro de Industria y Comercio, señor Aizpún, puso de relieve el entusiasmo habido con motivo del "Día de Lerroux". Añadió que había visitado el local de Acción Popular catalana, donde pudo comprobar que la organización marcha admirablemente y trabaja intensamente, siendo cada vez mayor el número de afiliados. Continuó diciendo el señor Aizpún que había visitado varias fábricas, en las que pudo apreciar el grave problema de la superproducción y la buena acogida que en los medios idustriales habían tenido algunas disposiciones dictadas por el ministerio de Industria, como lo prueba el hecho de que se le pidieran otras disposiciones de tipo semejante para aliviar la situación. El ministro alentó a los fabricantes para que ayuden al Gobierno en cuanto se refiere a facilitar su labor en relación con las negociaciones para firmar Tratados comerciales con las diversas naciones, con el fin de aliviar el problema de la superproducción. Los industriales muéstranse muy esperanzados con las negociaciones que actualmente se están realizando con diversos países.

Terminó diciendo el ministro que en el Consejo de hoy se hablaría más concretamente de la reorganización administrativa con motivo de la ley de Restricciones.

121 procesados por los sucesos de Villaviciosa

El fiscal pide ocho cadenas perpetuas y quince años para ciento once encartados

El Consejo de guerra será el día primero de octubre

CORDOBA, 11.—Del penal de Puerto de Santa María han sido trasladados a Córdoba 121 procesados por los sucesos revolucionarios de Villaviciosa los días 5 y 6 de octubre. El Consejo de guerra se verificará el día 1.º de octubre. Se piden ocho cadenas perpetuas y quince años para 111 procesados, y 150.000 pesetas de indemnización.

Causa en período de plenario

GIJON, 11.—Una vez de vuelta de consulta a la Auditoría de la octava división, ha entrado en período de plenario la causa que instruye el Juzgado número 7 de Oviedo, de la que es juez instructor el teniente de Caballería don César Fernández, causa en la que se persiguen los fusilamientos de seis seminaristas, tres sacerdotes y tres guardias de Asalto, realizados los primeros en Santo Domingo y los demás en San Lázaro, de Oviedo. Por estos hechos hay seis procesados, para los cuales, en la calificación provisional, se piden penas de reclusión perpetua a muerte y de reclusión menor a mayor por cada asesinato cometido. Se activará el período de prueba para ser elevada inmediatamente esta causa al período de acusación definitiva.

Consejos de guerra para el sábado

GIJON, 11.—Han sido señalados para el sábado, en el cuartel de Pelayo, de Oviedo, dos Consejos de guerra, uno a las diez de la mañana, contra Gustavo Lafuente González, acusado del delito de rebelión militar, y otro a las doce, contra Manuel Riaño Fernández, acusado del mismo delito, y para el que se pide la pena de reclusión perpetua a muerte.

Piden pena de muerte para un comunista

SEVILLA, 11.—En la Audiencia ha sido señalada para el sábado la vista de la causa ante el Tribunal de Urgencia contra el obrero comunista apellidado Misa, autor de la muerte de otro obrero fascista. El fiscal solicita para el procesado la última pena.

Se defiende y hiere a los que iban a atracarle

LA POLICIA LOGRO DETENERLOS

BARCELONA, 12.—El "croupier" del Café Español, José Bergés, ha sido víctima de un atraco cuando se retiraba a su domicilio, en la calle de Barbará, 32. Unos individuos, que conocían sus costumbres y sabían que de madrugada suele retirarse a su casa con 600 ó 700 pesetas en el bolsillo, salieron a su encuentro y le exigieron la entrega de cuanto llevara encima; pero Bergés se resistió y luchó con los atracadores.

El "croupier" resultó con una herida en la frente de pronóstico reservado. También el atracador Dionisio Abada, de cuarenta y seis años, sufre una herida en la frente de carácter leve. Otro atracador llamado Constantino Gaumante Muntaner, de veintinueve años, también ha recibido algunos golpes. Los demás atracadores se dieron a la fuga, y la Policía, que les persiguió a tiros por la barriada, logró detenerles.

* * *

El señor Fernández Mato manifestó de madrugada que, según le comunicaba la Jefatura Superior de Policía de Barcelona, habían sido detenidos allí José Aisá, Antonio Castellanos Morante, Fernando Ristoi Martínez, Antonio Nazarret Solaus, Manuel Roca Torreno, José Gené Tors y José Corts Casas. Estos y una mujer, hermana de Nazarret, a la que busca la Policía, intervinieron el 22 de julio pasado en un atraco del que fueron víctimas Joaquín Valdo y un hijo suyo del mismo nombre, en el que resultó muerto el primero.

El atraco fué planeado por José Aisá, lavaplatos del Hostal del Fum, y una vez de acuerdo con Antonio Castellanos, los siete detenidos y la mujer realizaron el hecho. La autoridad militar que entiende en el asunto actúa con el mayor celo.

Las bases de Correos y Telecomunicación, ultimadas

Se logran economías con beneficio del público y de los funcionarios. Reducción del número de Cuerpos, eqiparación de plantillas y acceso de subalternos a auxiliares y de éstos a técnicos

DECLARACIONES DEL MINISTRO DE COMUNICACIONES SR. LUCIA

El ministro de Comunicaciones al recibir ayer a los periodistas les manifestó lo siguiente:

—Saben ustedes que el proyecto de la ley de Bases de Correos y Telecomunicación, que tengo redactado desde hace tiempo, se halla sobre mi mesa de trabajo desde los últimos días de julio esperando el conocimiento de las normas generales de aplicación de la ley de Restricciones que pudieran afectarme. Por fin estas normas han llegado ya a mi conocimiento y acabo de estudiarlas detenida y escrupulosamente con el mejor espíritu de coordinación. Después de no corta meditación he llegado al convencimiento, no sé si con acierto o error, que eso lo dirá en su día el Gobierno primero, y, en definitiva las Cortes, que se trata de dos aspectos absolutamente distintos del problema, sobre todo en el orden económico.

La ley de Restricciones obedece a la necesidad de un período más o menos corto de la vida económica nacional, ya que es lógico que sea distinta la situación del Estado ante los servicios y hasta diferente el desenvolvimiento de éstos, según fuera el estado de la Hacienda pública. La ley de Bases, en cambio, debe tener un carácter de *máxima permanencia, y más que al presente* debe mirar al porvenir. Los beneficios inmediatos que con una ley de Bases reciban los servicios, los funcionarios y el Estado, con ser importantes, ceden en preponderancia a los que en ellos han de repercutir a más largo plazo. Voy, pues, a presentar el proyecto tal como lo tenía redactado, con ligerísimos retoques, que en estos momentos se están haciendo en cuanto afecta a la organización de los servicios.

Concepto de los servicios

Ya comprenderán ustedes que no sería discreto que yo anticipara lo que ha de ser la ley de Bases antes de que la conozca el Gobierno. No hay, sin embargo, inconveniente en que yo exponga cuál es mi pensamiento, sin que afirme ni niegue que mi criterio sea el que prevalezca de una manera absoluta. Y vaya por delante una afirmación doctrinal y otra afirmación de lo que yo considero debe ser conducta de Estado. Para mí, los servicios de Correos y Telecomunicación son servicios de Estado, y el Estado debe tener el monopolio de los mismos. No cabe, pues, otorgar concesión alguna de los mismos. Por ello, la prestación de todos aquellos servicios postales que hasta ahora hubiesen sido considerados como libres deberán cesar desde el momento en que el Estado los establezca, y los servicios de Telecomunicación, sujetos a concesiones con anterioridad otorgadas, deberán ser rescatados por el Estado, siempre, claro es, de conformidad con las cláusulas contractuales y dentro del menor plazo que nuestra capacidad económica lo permita. De todos—agrega el señor Lucia—creo que, aun mientras estas concesiones subsistan, debe el Estado revisarlas con dos objetos principales, cuales son la más eficaz inspección para la seguridad del Estado y de los derechos de sus ciudadanos y la coordinación de los servicios del Estado con los de las Compañías concesionarias, que, bien estudiado y desarrollado, puede suponer una gran economía para el Tesoro.

Reducción de los Cuerpos de Correos

Al entrar ya de lleno en el estudio de la organización de los servicios postales, destaca en primer término, por su extraordinario volumen, todo cuanto afecta al personal. Es absolutamente indispensable reducir el número de Cuerpos existente dentro de los servicios de Comunicaciones, teniendo para ello como base las funciones que todos deben realizar. A mi juicio, en los servicios postales todo el personal debe reducirse a cinco grupos, que son: Cuerpo técnico de Correos, encargado de la dirección, inspección de los servicios y la ejecución de aquellos que exijan una técnica superior o lleven aneja una mayor responsabilidad; Cuerpo auxiliar de Correos, encargado de ejecutar, bajo la dirección del Cuerpo técnico, todos los servicios que no sean objetivos, propios de otra Corporación postal; Cuerpo de Carteros urbanos, encargado de la dirección de todos los servicios de clasificación y reparto de correspondencia y los de cobro y pago en domicilio, de los bancarios, así como la ejecución de aquellos que lleven aneja una mayor responsabilidad; el Cuerpo de Ayudantes de cartería, encargado de la ejecución de todos los servicios de cartería, y los agentes postales, encargados de prestar en los pequeños Municipios y núcleos de población cuantos servicios le encomienden la Dirección general de Correos.

Mejora de plantillas

Claro está que al reducirse la misión del Cuerpo técnico y la del Cuerpo de Carteros urbanos, estos Cuerpos deberían reducirse sus plantillas a la mitad mediante amortización de las vacantes que se produjeran, como es natural, después de las correspondientes corridas de escalas, para que ningún funcionario saliese perjudicado. El importe de las amortizaciones del Cuerpo técnico y del Cuerpo de Correos se dedicaría, en lo necesario a la creación paulatina de los respectivos Cuerpos auxiliares, y el resto a organización definitiva y a la mejora de las plantillas de aquéllos, ya que es una injusticia notoria y vergonzosa la situación de desigualdad en que se halla el personal de esta Casa, en comparación con los similares de las demás.

Ingresos y paso de un Cuerpo a otro

El ingreso en todos los Cuerpos debe hacerse por oposición. En esto soy inflexible—dice el señor Lucia—; pero como juzgo de algún respeto y consideración singular merecen los funcionarios de la Casa, sea cual fuere su Cuerpo y categoría, es criterio mío establecer *en todo caso dos turnos de oposición*: uno, de oposición libre, y otro, de oposición restringida, para que los auxiliares puedan ingresar en el Cuerpo técnico y para que los subalternos puedan ingresar en el auxiliar.

Destinos, ascensos y traslados

Otros criterios que quizá puedan interesar a ustedes, y que también afectan al personal, son, entre otros, los siguientes:

Relación entre el cargo y la categoría. Todo cargo debe ser servido por funcionario de una categoría determinada. Ni es ejemplar, por un lado, para los funcionarios ni prestigioso para la autoridad ver que el favor sea el único medio para llegar a los altos cargos de la Administración civil ni es, por el otro, justo que un funcionario que ocupa los primeros números de un escalafón esté sirviendo una estafeta de última categoría.

Libre elección ministerial para los cargos de mando, siempre dentro de los funcionarios que las categorías de los cargos corresponda. Esto es, a mi juicio, algo también fundamental, ya que sin el resorte de la jefatura de los grandes centros es imposible gobernar desde este sillón ministerial.

Inamovilidad de los funcionarios que, una vez en el puesto que les corresponda, no podrán ser trasladados sino por propia voluntad o a virtud de expediente hecho con las máximas garantías que en una ley puedan establecerse.

Regulación de los traslados, estableciendo para ellos normas de antigüedad en el Cuerpo y antigüedad en la categoría, dando la máxima proporción a la antigüedad en el Cuerpo y categoría y dejando un pequeño margen para los hijos de las poblaciones de que se trata o a funcionarios que en ellas estén destinados.

Nuevo régimen de ascensos, dejando para el paso de una a otra categoría un pequeño margen a la oposición entre los funcionarios de la inferior, con el fin de que siempre las categorías, formadas en su mayor parte por el ascenso natural, se vean animadas con la levadura de la juventud superdotada.

Esto es cuanto afecta al personal —agrega el señor Lucia—. En cuanto a la organización general, creo que precisa descongestionar los servicios centrales, reforzando las Administraciones principales, que en tal caso deberían ser reducidas. Con respecto al detalle de los centros es mi criterio establecer estafetas de varias categorías para que lleguen hasta los pueblos de 3.000 almas, quedando las categorías inferiores servidas por auxiliares y por carteros urbanos ya expertos en todas las operaciones postales.

Por lo que afecta a los pequeños pueblos, ya no hay más solución, y por mi parte la aceptaré con gusto, que respetar a todos cuantos carteros rurales tengan un derecho adquirido; pero en lo sucesivo creo que se obtendría una mejor regulación de los servicios, además de una gran economía creando las Agencias postales y quizá hasta concertando este servicio con aquellas Empresas concesionarias o arrendatarias de servicios públicos o monopolios del Estado, y hasta con entidades bancarias, ya que tanto aquéllas como éstas tienen una organización que está llegando a los más pequeños núcleos de población.

Otra base de economía que afectaría lo mismo a Correos que a Telecomunicación, sería la de refundir las estafetas y los centros telegráficos de ínfimo servicio, bajo la dirección de un mismo funcionario de los Cuerpos auxiliares de uno y otro ramo, ya que a todos ellos se les habría de exigir en el ingreso, además de los propios del Cuerpo de que se trate, los más rudimentarios conocimientos del otro ramo de Comunicaciones.

Queda por hablar de los servicios y del material.

En cuanto a los servicios propiamente postales, debe irse inmediatamente a la instauración de los cheques de cheque postal y cobro de suscripción y efectos; y en cuanto a los de transporte a la imposición gratuita del servicio postal a toda empresa transportista (carretera, ferroviaria, marítima y aérea), que tenga un privilegio de Estado. Y no sé si sería demasiado atrevido el ir a la contrato por zonas geográficas del servicio de peatón, donde éste se limite al mero transporte de las valijas cerradas. En cuanto al material, mi criterio se reduce a dos puntos:

Primero. Plan racional y constante de construcción y reparación de coches correos con porcentaje anual fijo.

Segundo. Plan racional y constante de construcción de centros postales con normas que no dejen margen alguno al favor político.

Tercero. Prohibición absoluta de adquisición directa y de subasta parcial y subasta en enero, de todo el material que precise para el ejercicio de conformidad con el crédito presupuesto.

Claro que quedan muchas cosas por decir, pero no todas pueden ser recogidas en una conversación como ésta. Dejemos, pues, los servicios postales y pasemos a los de Telecomunicación, y ya comprenderán ustedes que mi criterio ha de ser igual para los unos que para los otros. Tomen ustedes, pues, las normas dadas a los Cuerpos de los servicios postales respecto a reducción de Cuerpos, reducción de plantillas dentro de éstos, creación de los Cuerpos auxiliares, que aquí podrán denominarse de operadores, telegrafistas, de cargos, traslados, etc., las aplican ustedes a los servicios de Telecomunicación y podrán formar criterio sobre cuál es el mío en este asunto.

Coordinación de Telégrafos y Teléfonos

Hay, sin embargo, en Telecomunicación, aparte de los nuevos problemas de organización que crea la radiodifusión y los ya antiguos de la radiotelegrafía, otros problemas, algunos de ellos de índole muy delicada, pero que un día u otro habrá que afrontar y que yo estoy dispuesto a afrontar en la ley de Bases. Me refiero a la relación de Telégrafos y Teléfonos. El problema es clarísimo. O se va a la rescisión del contrato con la Telefónica, o a su rescate, o se va a la coordinación de servicios con ella. Hombre yo de realidades, creo que de momento no hay opción. El camino es único, esto es, el de la coordinación, coordinación que en parte lleva implícita la revisión. Mientras esa coordinación no exista no es posible hacer un plan serio de la red general de Telégrafos en su plan económico. El ideal de este plan sería una gran red telegráfica y una serie de redes telefónicas de confluencia de todas las pequeñas poblaciones y núcleos de población en los centros telegráficos de distrito, por ejemplo. El telégrafo exige un funcionario. El teléfono puede entregarse a cualquier servidor del Estado o someterlo al régimen de servicio familiar, como lo hace la Telefónica, sin gasto alguno o con gasto ínfimo para ella.

Pero resulta que la Telefónica no tiene obligación de instalar el teléfono más que en las capitales de distrito mayores de 4.000 almas. Queda, pues, una enorme zona al margen del servicio telefónico, ya que el Estado no puede instaurarlo por ser exclusiva de la Telefónica, y ésta, si no quiere o no la conviene, no lo instaura, porque no tiene obligación. ¿No es, en verdad, éste el más importante de los problemas y que bien merece que Estado y Compañía se preocupen para llegar a una solución?

Mas aun prescindiendo de este aspecto interesantísimo de la cuestión, todavía existe otro, que es independiente de él. Y es la coordinación actual, de este día, de esta hora, para que no se dé el caso de numerosas poblaciones con ambos servicios, y otras muchísimas, sin ninguno. O el del cierre simultáneo de ambas oficinas, donde los servicios coexisten, o el de la imposibilidad de cursar despachos telegráficos por teléfono, cuando la estación del Estado se cierra, aunque permanezca abierta la del teléfono.

Otros problemas, y no pocos importantes, tiene Telecomunicación. Me referiré a la necesidad de la motorización del servicio de vigilancia y reparación.

A 90 PESETAS

Trajes a medida, de estambre, novedad, que valen 120. Vean sus escaparates. Especialidad en géneros negros y azules. Seseña, Cruz, 30. Filial: Cruz, 23, antes 27.

desprestigio de la justicia y de la autoridad, y a la par, de confianza para los profesionales del crimen.

Importa resaltar más particularmente que en éste como en otros muchos casos análogos, se trata de verdaderos malhechores, de gentes maleantes que viven para el desorden y la perturbación social. Siendo esto así, lo más extraño es todavía no la acción represiva, sino la preventiva. Sabemos que hay una ley de Vagos y maleantes. ¿Para qué sirve? ¿Por qué no se aplica? ¿Por qué no se previenen estos tristísimos sucesos que ocurren fatalmente cuando el profesional del crimen ande suelto a su libre libertinaje, seguro de burlar las leyes o, a lo menos, de escapar fácilmente de su energía?

A las autoridades gubernativas elevamos estas consideraciones. Hace falta prevenir, pero prevenir en serio, con eficacia, sin dejar a un lado los instrumentos de prevención de que la autoridad dispone para velar por el bien común de los ciudadanos.

ESCUELAS PIAS DE SAN FERNANDO
Mesón de Paredes, 68. Madrid. Teléfono 70402

INGENIEROS CAMINOS, AYUDANTES O. P.
Preparación para el ingreso por el ingeniero de Caminos don Antonio Maldonado. Ultima convocatoria aprobados el 50 %. Informes: Velázquez, 71. T.º 55634. De 3 a 5

RESIDENCIA CATOLICA DE ESTUDIOS SUPERIORES
Academia de Derecho. Internado, máxima garantía. Estudiantes de Derecho, Medicina, Farmacia, Ingenieros, etc. Pidan reglamentos: Director, Calle V. Blasco Ibáñez, 23. MADRID.

—La vecina de al lado dice que si le quiere arreglar el aparato de "radio".
—¡Hombre, qué oportunidad! Dame el martillo.
("Smith", Sydney.)

LOS HEREDEROS
—No hay esperanza; se ha salvado.
("Moustique", Charleroi.)

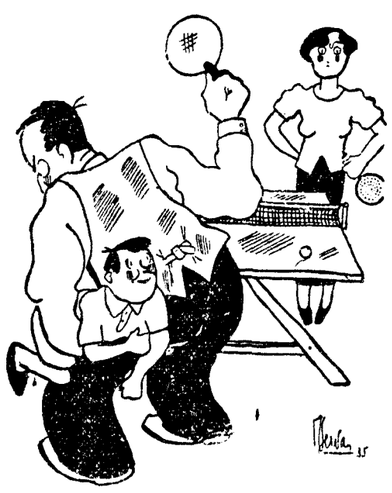

EL CHICO.—¡Qué suerte que papá no sea jugador de "golf".
("Moustique", Charleroi.)

Mensaje de Hítler en Nuremberg

Hace una exposición de la obra realizada en el año transcurrido. "Aquello que el Estado no pueda resolver lo hará el partido." "Aplastaremos toda oposición allí donde aparezca."

EL "FUHRER" COLOCO LA PRIMERA PIEDRA DEL NUEVO EDIFICIO DESTINADO A LOS CONGRESOS

NUREMBERG, 11.—Durante la tarde del segundo día del Congreso, ha tenido lugar la ceremonia de la colocación de la primera piedra para el nuevo edificio del Congreso.

La construcción de este edificio durará unos ocho años; será un edificio cultural y monumental que siglos más tarde será testimonio de la voluntad de progreso del Tercer Reich y de su jefe.

Hitler llegó a las cinco de la tarde acompañado por el señor Hess y otras personalidades.

El burgomaestre, señor Liebel, pronunció una alocución.

Seguidamente el «Führer» colocó la primera piedra y pronunció un corto discurso en el que dijo entre otras cosas: «Algunos de nosotros tomamos la resolución de libertar a Alemania de las cadenas de sus enemigos interiores y del yugo del extranjero.

»Esta es una de las más audaces resoluciones que jamás conoció la historia del mundo. Este proyecto ha sido realizado definitivamente con éxito después de una lucha de diez y seis años.

»En este día colocamos la primera piedra del primer gran monumento dedicado a este mundo, nuevamente ganado, del pueblo alemán.

Este edificio está destinado a congregar cada año, durante siglos, a la «élite» del Reich Nacionalsocialista.»

Seguidamente el «Führer» dió los tres acostumbrados martillazos, diciendo: «Permanece inquebrantable y habla como un testimonio eterno».

La apertura del Congreso

NUREMBERG, 11.—Antes de leerse la proclama del "Führer", el señor Hess declaró abierto el Congreso, y después de dar la bienvenida a los asistentes extranjeros pronunció un discurso, en el que dijo que Alemania está decidida a no dejarse arrebatar la victoria conseguida bajo la dirección de Hitler, y también a no conceder jamás influencia a los miembros de una raza que en Alemania ha sido el motor declarado o secreto del bolchevismo.

La proclama del "Führer"

NUREMBERG, 11.—En la inauguración solemne del Congreso nacional del partido nacionalsocialista, en el "hall" Luitpold, el señor Wágner, directivo de la Alta Baviera, leyó la proclama del "Führer"-canciller, de la que damos el siguiente resumen:

"Si hemos designado, en buen derecho, nuestro Congreso nacional del año 1933 «Congreso de la Victoria», y si hace dos años hemos sentido la consolidación del deber nacional-socialista como la característica esencial de la época, podemos designar, con orgulloso contento, la manifestación de este año como el "Congreso de la Libertad".

Continuamos considerando como punto capital la renovación interna de nuestro pueblo y la reparación del honor humano de la nación, ya que, aunque en el curso de los últimos años, hemos realizado muchas cosas en todos los terrenos de la vida, todo ello desaparece cuando se lo compara con este renacimeinto nacional.

En este tercer Congreso nacional del partido, desde nuestro advenimiento al Poder, podemos poner de relieve con orgullo todo cuanto hemos realizado. Los cinco millones aproximadamente de compatriotas a que hemos dado tarea desde que estamos en el Poder significan, en resumen, que hemos dado a cada día de trabajo, por término medio, de treinta a cuarenta horas de trabajo más que antes. Esta grandiosa realización no beneficia los intereses de varios millonarios particulares; contribuye directa o indirectamente a mejorar la situación general y, por lo tanto, la condición de nuestro pueblo. Pero, a pesar de la importancia de estas realizaciones, no son sino una bagatela en comparación con el trabajo de que estamos encargados con arreglo a nuestro programa, en el terreno de la reparación del honor y de la libertad nacionales. Sin estas grandes realizaciones, todas las demás medidas hubieran sido ilusorias, y esto sobre todo en un mundo y en una época más agitadas que nunca y más que nunca alejadas de la pretendida primacía de un derecho superior. El Reich no es ya una simple pelota de juego; no es ya objeto impotente de las arrogancias del extranjero, sino que está armado. No está asegurado por Tratados, pactos, acuerdos o convenios, sino por la voluntad firmemente resuelta de su Gobierno y la fuerza real de su pueblo. Es superfluo que Alemania demuestre su seguridad al resto del mundo con cualquier demostración; basta que nosotros mismos lo sepamos. Por otra parte, podemos alegrarnos de este sentimiento de seguridad, tanto más cuanto que el pueblo alemán y su Gobierno no tienen otra intención que vivir en paz con sus vecinos.

Vemos en nuestro Ejército la garantía de nuestro trabajo pacífico. Este Ejército es el Ejército del Estado nacional-socialista. Y lo mismo que el Reich, colocado en medio de un mundo erizado de armas, posee en su nuevo Ejército una garantía y un sostén potentes, la nación posee en el partido nacional-socialista un punto de apoyo inquebrantable en medio de los torbellinos, los disturbios y los extravíos políticos.

La nación debe al partido todo cuanto se ha realizado en el curso del año. No hay ninguna justificación más gloriosa que la comparación entre lo que el partido ha llevado a cabo en el curso de tres años de trabajo y lo realizado durante los quince años anteriores. La condición primordial de estos éxitos que en el curso del último año se han manifestado muy netamente en la posición del Reich con respecto al resto del mundo, consiste en que el nacional-socialismo ha emprendido la reforma de la vida de la nación, no en el exterior, sino interiormente.

El nacional-socialismo no abriga ningún designio agresivo contra ninguna nación europea. Por el contrario, estamos convencidos de que las naciones europeas deben llevar su propia existencia determinada, regulada y caracterizada por las tradiciones, por las necesidades históricas y económicas. Si no se quiere que Europa desaparezca en un fenómeno colectivo, en detrimento de una civilización imperecedera, debe llenar en toda circunstancia para con los demás Estados europeos esta condición primordial para el pueblo alemán.

El partido nacional-socialista ha vencido de manera tan decisiva al comunismo en Alemania, que tan perniciosa doctrina ha quedado relegada únicamente a los cerebros de algún hombre insignificante, de locos o de energúmenos inconvertibles, sin tener en cuenta algunos agitadores judíos. Por ello estamos dispuestos a obrar en todo momento y para cualquier acción. El partido es un partido militante y hasta ahora ha aplastado a todo adversario que se ha atrevido a presentarse. Tenemos el Poder y la fuerza y los conservaremos sin tolerar que nadie intente organizar nada contra estas fuerzas. Aplastaremos toda oposición en el mismo momento en que ésta salga de sus antros.

Conociendo el número ínfimo de nuestros adversarios y en nuestra calidad de mandatarios exclusivos del pueblo alemán los rechazaremos allí donde tengan la osadía de mostrarse.

En el curso de nuestra larga lucha por la conquista del Poder hemos hecho el conocimiento de tres adversarios que son los principales autores de la decrepitud. Mantienen entre ellos relaciones directas y son también responsables de las desgracias que han agobiado a Alemania.

Puede afirmarse: 1.° Que el marxismo judío y la democracia son parientes próximos. 2.° Que el clericalismo es perjudicial desde el punto de vista político y moral. 3.° Que ciertos elementos son de una burguesía bestialmente reaccionaria e inconvertible.

Con la ley o sin la ley

Las gentes de Moscú hacen todavía a esta hora ofrecimientos póstumos a este amasijo de clericales políticos y burgueses reaccionarios. Apenas nos extraña. Hemos visto suficientemente en el curso de nuestra lucha que estas gentes tienen afinidades bien determinadas. Han coaligado sus fuerzas para impedir por todos los medios el resurgimiento de la nación alemana.

Tenemos que declarar, sin embargo, al marxismo, y sobre todo a sus directivos judíos, lo siguiente: Os hemos dado ocasión para una prudente reserva, para que fueran olvidadas vuestras faltas pasadas. Creemos, sin embargo, que se ha comprendido mal nuestra magnanimidad. Las consecuencias no podían casi hacerse esperar y se han manifestado inmediatamente. El Estado nacionalsocialista continuará ahora su marcha para extirpar los últimos gérmenes de estos peligros. Me complace hacer constar en esta ocasión que la lucha contra los enemigos internos de la nación no será entablada por el formularismo ni la incapacidad de la burocracia. Allí donde la burocracia normal del Estado se muestre incapaz de resolver un problema, la nación alemana movilizará su organización más activa para hacer triunfar sus necesidades vitales. Todo cuanto pueda ser resuelto por el Estado, él lo resolverá; todo lo que el Estado no pueda resolver a consecuencia de su esencia misma, será resuelto por el movimiento nacionalsocialista. Queremos hacer triunfar, ante todo y a pesar de todo, un principio fundamental: un enemigo del Estado nacionalsocialista, sea del exterior, sea del interior, no puede hallar en Alemania un sitio; no puede encontrar comprensión ni apoyo.

La voluntad decisiva de ahogar ciertos peligros en cualquier circunstancia e incluso en germen no retrocederá llegado el caso ante la necesidad de transmitir las funciones, para las cuales el Estado a causa de su esencia no es apropiado, por vía legislativa, a las instituciones que parezcan más apropiadas para el cumplimiento de esta tarea. Ahora bien, no la voluntad de los individuos, sino la del Gobierno y la de la dirección del partido decidirán esta transferencia de poderes. Si hago resaltar en este orden de ideas los peligros de las fracciones confesionales políticas, lo hago porque hemos aprendido a conocer en estos elementos fenómenos desde su origen emparentados con el marxismo.

Querría en esta ocasión desarrollar la tesis siguiente:

El partido no ha tenido ni quiere la intención de llevar en Alemania una lucha contra el cristianismo. El partido ha intentado, por el contrario, crear, por la unión de las iglesias protestantes, una gran iglesia evangélica nacional sin mezclarse para nada en cuestiones confesionales. Ha intentado después establecer por un Concordato una relación duradera y útil con la Iglesia católica. Se ha esforzado por extirpar las organizaciones del movimiento ateísta, barriendo de la comunidad innumerables elementos y organizaciones cuya supresión hubiera debido ser tarea de las confesiones cristianas. El Estado nacionalsocialista no tolerará en manera alguna que se continúe o recomience la politización de las confesiones.

«No llevaremos esta lucha como una lucha emprendida contra el cristianismo o contra una de las dos confesiones. Lucharemos para salvaguardar nuestra vida pública contra los ministros del culto que han equivocado su vocación y hubieran debido ser políticos y no sacerdotes. No voy a aseguraros que en el fondo los nacionalsocialistas no deseen esta lucha ya que vemos demasiado netamente el peligro judaico-comunistas para no desear poder concentrar todas las fuerzas para destruir este enemigo común.

»El tercer grupo de nuestros adversarios tiene un valor patológico. Son gentes que han comprendido que el Estado actual y la nación no corresponden apenas, ya que la amplitud y el ritmo de la obra nacional tienen su propia corpulencia moral y psíquica. Sin embargo, en lugar de comprender todo lo que su existencia tiene de superfluo, piden a su viejo Dios que cambie el porvenir en el pasado.»

Seguidamente hace un resumen de las actividades desplegadas en el año transcurrido. «Se consiguió depurar el partido de elementos que trataban de utilizarlo en provecho de sus intereses y ambiciones. A partir de entonces el partido se ha consolidado considerablemente. Se ha obtenido el restablecimiento del Ejército, y al delimitar su misión se liquidaron instituciones que hubieran podido causar perturbaciones más o menos graves. Se ha simplificado la organización del partido, las S. A. y las S. S. El resultado ha sido una disminución cuantitativa y un esfuerzo cualitativo.

En el exterior, Alemania recobró su libertad el 16 de marzo al conseguir la igualdad de derechos. Nuestras fuerzas de tierra, aire y mar, éstas últimas limitadas por el acuerdo de Londres, dan a Alemania la protección necesaria. También ha sido el año de las grandes reformas en la legislación y en la administración. Se ha introducido el servicio del trabajo obligatorio y se ha establecido la obra de Asistencia social.

Para el año próximo se reanudará la ofensiva contra el paro; se mantendrán las relaciones entre el trabajo y el salario, poniendo a todos al servicio de los intereses de la nación. Se ampliará la obra del Frente del Trabajo y se reforzará el Ejército para hacer al Reich un reducto seguro de la paz europea y de la civilización occidental. Ante todo ha de tratarse de consolidar el movimiento para lo cual se proseguirá la educación de los alemanes, a fin de establecer una verdadera e indisoluble comunidad, si bien sea ésta la tarea más difícil».

Termina la proclama con un llamamiento contra la destrucción y el desafío del bolchevismo judío de Moscú.

Un comentario francés

PARIS, 11.—Didier Poulain, enviado especial del "Journal" en Nuremberg, publica sus primeras impresiones sobre el Congreso nacional del partido nacionalsocialista, y dice especialmente:

"Si se quiere juzgar como francés el valor de la Alemania actual, hay que saber primero que un soplo religioso ha pasado sobre toda Alemania. Hay que comprender que ciertos roces que han hecho más ruido en Francia que en Baviera o en Westfalia, apenas han quebrantado a Alemania. Ante todo, nada de ilusiones; el comunismo ha muerto aquí. Las controversias confesionales han sido reducidas al silencio cuanto se trataba de la idea de la nación. Aquí no hay política estéril; un partido único: el nacionalsocialismo; un jefe único: Hitler; una sola idea: devolver a Alemania el lugar que le corresponde, y una sola religión: la de la Patria. Querer discutir la potencia invencible del Estado nacionalsocialista significa querer narcotizarse con un cloroformo peligroso. Hitler ha forjado una nueva fe en la que se unen las mayores esperanzas, la alegría del combate y el espíritu de sacrificio. Es necesario que los franceses comprendan esto y que reconozcan que la Alemania actual añade a sus fuerzas materiales las fuerzas imponderables."

ANTE LA REFORMA CONSTITUCIONAL

Ideas claras sobre Familia y Enseñanza

Leed las Encíclicas

CASTI CONNUBII

El matrimonio cristiano

y

DIVINI ILLIUS

La educación de la juventud

Precio de cada folleto: 0,25 ptas.

Venta y pedidos, a la Secretaría de la A. C. de P., Alfonso XI, número 4, cuarto.

Descuentos a partir de cien ejemplares.

FIGURAS DE ACTUALIDAD

Laval, que hablará hoy en Ginebra

Se levanta en Lisboa el estado de alarma

LA POLICIA HA PRACTICADO VARIAS DETENCIONES

LISBOA, 11.—Esta mañana ha sido levantado el estado de simple precaución, declarado anoche con motivo de los acontecimientos que se desarrollaron ayer.

El ministro de Justicia, señor Rodrigues, ha llegado a la capital.

Se tienen nuevos detalles sobre la tentativa del capitán Mendes Norton para apoderarse del aviso «Bartolomeu Dias».

El capitán Mendes Norton subió a bordo con varios marineros e intentó provocar una sublevación de los tripulantes; pero fué detenido por éstos. El comandante del aviso, enfermo en tierra, abandonó el lecho y se trasladó a bordo y se hizo cargo del detenido.

La Policía ha detenido también al teniente coronel Capira y a varios paisanos.

* * *

(De nuestro corresponsal)

LISBOA, 11.—Se han publicado algunos detalles sobre la malograda revolución de ayer. A eso de las seis el comandante Mendes Norton embarcó en el muelle de las Columnas en una pequeña embarcación dirigiéndose hacia el aviso "Bartolomé Díaz", a fin de tomar el mando del buque, lo que no consiguió porque no le secundaron los tripulantes.

La Policía informó inmediatamente al ministerio de Marina de lo que ocurría a bordo del navío. El comandante señor Correia da Silva, que se hallaba en tierra, marchó al buque acompañado de algunos oficiales. El comandante Norton al ver fracasado su intento quiso abandonar el navío, pero no lo consiguió y quedó detenido a bordo. Más tarde fué trasladado a la fortaleza de Ameixoeira.

El Gobierno tiene también conocimiento de que los revolucionarios pretendían apoderarse del cuartel La Peña de Francia. La Policía tomó las debidas precauciones y se estableció un riguroso servicio de orden en los alrededores del cuartel. A medida que los conjurados iban llegando, la Policía los detenía. Se han practicado veintiséis detenciones.

Se reúne el Consejo de ministros

Hoy se ha reunido el Consejo de ministros. De la reunión se facilitó a la Prensa la siguiente nota:

«El Gobierno se ha reunido a las diez y seis horas en el Palacio de San Benedicto para tomar conocimiento detallado de los actos relativos a la tentativa de alteración de orden público en la madrugada del martes. Van a ser destituídos disciplinariamente, en los términos que marca la ley, los funcionarios civiles y militares complicados en la conjura, sin perjuicio de las sanciones de los Tribunales especiales.

El Consejo de ministros ha examinado también algunas cuéstiones relacionadas con el actual momento político y la situación internacional, debiendo continuar mañana por la mañana.» **Correia Marques.**

Una nota de la Embajada

En la Embajada de Portugal han facilitado una nota, en la que se participa que el intento revolucionario registrado en aquella nación ha carecido por completo de importancia. La tranquilidad es absoluta y el orden está garantizado en todo el país.

TAMBIEN HABLO AYER EL REPRESENTANTE DE ETIOPIA

Además ha acusado a Italia de haber falsificado la documentación fotográfica del memorándum. Pide que se envíe una Comisión investigadora

GINEBRA, 11. — Dirigiéndose a la Asamblea de la Sociedad de Naciones, el señor Tecla Hawariate, delegado de Etiopía cerca de dicho organismo, ha hecho un llamamiento a la Sociedad para que envíe una Comisión de investigación a Etiopía, con el fin de estudiar las acusaciones hechas por Italia, según las cuales Etiopía es un país bárbaro. "Las pruebas aducidas en el memorándum italiano son, en su mayoría, fraudulentas. Mediante la fotografía moderna—ha dicho—es fácil falsificar documentos convincentes encaminados a establecer la existencia del barbarismo. Etiopía tendría mucho gusto en aceptar la ayuda de otros países para explotar nuestras riquezas naturales. En nombre de Su Majestad el Emperador, declaro que mi país está preparado para aceptar cualquier sugestión razonable, con tal de que sea hecha con buena fe."

Al resaltar la larga tradición cristiana de su país, dijo que ello prueba que no son bárbaros. También dijo que se les había reprochado la existencia de la esclavitud. Sin embargo, dijo, la esclavitud no fué un invento etíope, y, además, mi nación está realizando grandes esfuerzos para dominarla. — **United Press.**

La sesión de la Asamblea

GINEBRA, 11.—A las diez y cuarenta y cinco de la mañana y con enorme afluencia ha comenzado la sesión de la Asamblea de la S. de N.

El presidente, Benes, ha hecho aprobar la decisión adoptada ayer por la Mesa de que Litvinoff participe en la misma como vicepresidente.

La Asamblea aprobó sin debate las decisiones adoptadas ayer por la Mesa de retirar del orden del día las cuestiones relativas a la prohibición de entregar armas y material de guerra a beligerantes, aunque expresando la esperanza de que el Comité creado para el estudio de este problema pueda reanudar cuanto antes sus trabajos y lo referente a la adaptación del Covenant de la S. de N. al Pacto Briand-Kellong.

A continuación se levanta el delegado británico, sir Samuel Hoare, ministro de Negocios Extranjeros.

Texto del discurso de Hoare

Después de haber cumplido con el deber de cortesía de saludar al presidente de la Asamblea (Benes, el más antiguo de los ministros de Negocios Extranjeros presentes; mientras Hoare es el más nuevo de todos), entró de lleno en el problema abisinio, y dijo:

"Estamos aquí como miembros de una organización colectiva comprometidos por ciertas obligaciones y ansiosos todos de salvaguardar con una acción colectiva el porvenir del mundo en favor de la causa de la paz y el progreso. El Gobierno británico ha defendido siempre a la Sociedad de las Naciones, y el pueblo británico ha mostrado siempre un interés grande en la seguridad colectiva. A pesar de fallos y defectos que pueda haber cometido como nación, la opinión pública de la Gran Bretaña ha tenido siempre la sensación instintiva de los grandes problemas, y de ordinario en los momentos de crisis se ha expresado con firmeza, justicia y sentido común.

La opinión pública inglesa estaba firmemente en favor de la Sociedad de las Naciones cuando se fundó ésta, y la apoyaba no por motivos egoístas, sino porque había visto que el viejo sistema de las alianzas no pudo impedir la guerra mundial. Como hombres prácticos, teníamos que buscar un instrumento más efectivo para mantener la paz; se sentían profundamente movidos por una idea grande, y a pesar de la triste experiencia del pasado, el pueblo británico se aferra a su ideal y no está preparado a abandonarlo.

La paz, amenazada

Y precisamente porque es un pueblo práctico creen que la seguridad colectiva, fundada en el Convenio internacional, es la salvaguardia más efectiva de la paz, que hubiera estado gravemente perturbada si el nuevo instrumento se embotase o se destruyese. Porque no sólo es necesario tener un ideal, sino conocer cuáles son los medios mejores para realizarlo. Y al examinar las condiciones en que actualmente se mueve el Consejo de la Sociedad es preciso, ante todo, tener la noción clara de lo que es la Liga de Naciones y de lo que no es.

No es un superestado, ni siquiera una entidad separada que exista por sí misma independiente de los Estados o transcendiendo de ellos. Los miembros de la Sociedad están unidos por deberes que han asumido merced al Convenio y por ningún otro lazo. La Liga es lo que sus miembros sean. Si tiene éxito será porque sus miembros, de acuerdo unos con otros, quieren y pueden aplicar los principios del Pacto. Si fracasa será porque sus miembros no han tenido la voluntad o el poder de cumplir sus obligaciones."

La seguridad colectiva

A continuación trata de la seguridad colectiva, la organización de la paz y la prevención de la guerra por medidas colectivas. «Esto quiere decir mucho más de lo que comúnmente se llaman sanciones; quiere decir todo el Pacto. Significa un respeto escrupuloso para todas las obligaciones del Tratado. Se funda en una serie de obligaciones fundamentales, libremente aceptadas por los miembros, para someter a la Sociedad cualquier disputa que pueda llevar a la guerra a métodos pacíficos de acuerdo, según el procedimiento previsto en el Pacto. Las dos principales condiciones en que tiene que actuar el sistema de la seguridad colectiva, son: primero, que los miembros debían reducir sus armamentos al nivel más bajo compatible con la seguridad nacional y la realización por medio de una acción común de las obligaciones internacionales; segundo, la posibilidad, abierta a todos por medio del organismo de la Liga de Naciones, de modificar por convenio mutuo y por medios pacíficos las condiciones internacionales, cuya permanencia pudiera ser un peligro para la paz.

Para completar el sistema está, finalmente, la obligación de actuar colectivamente para terminar la guerra en el caso de que alguien recurriese a la guerra despreciando las obligaciones del Pacto. Y como complemento de estas obligaciones estaba la esperanza de que este sistema sería aceptado por todos los Estados soberanos del mundo o por la gran mayoría.

Las obligaciones del Pacto

Todo este sistema era una de las concepciones más inspiradas en la historia del género humano. Su realización, sin embargo, no podía ser fácil, incluso en las circunstancias más favorables. Después de una alusión a las circunstancias desfavorables del tiempo presente y a la ruda carga que, como consecuencia de ellas, cae sobre los más leales miembros de la Liga, que quieren mantener lo que se ha ganado en la lucha por la organización de la paz, continuó: "De todos modos, las obligaciones del Pacto permanecen. El peso que éstas representan se ha multiplicado. Pero hay una cosa cierta: Si la carga ha de ser llevada por todos, si los riesgos que el mantenimiento de la paz lleva consigo han de correrse, han de correrse por todos. En nombre del Gobierno de Su Majestad en el Reino Unido puedo decir que nadie estará más dispuesto que nosotros a cumplir en la medida de nuestra capacidad las obligaciones que nos impone el Pacto. Y de acuerdo con esto, creemos que nuestro pueblo está promoviendo constantemente la autonomía de los pueblos que viven en su territorio. Sólo hace pocas semanas tuve yo la responsabilidad de dirigir la aprobación en el Parlamento del Imperio de una medida grande y compleja para el Gobierno de la India por sí misma. Consecuentes con esta norma, creemos que las pequeñas naciones tienen derecho a su vida propia y a aquella protección que puede, colectivamente, concedérseles en su vida nacional. Creemos, con la evidencia incontrastable de los tiempos presentes y pasados, que todas las naciones han prestado una contribución valiosa a la historia común de la Humanidad, y creemos también que las naciones atrasadas, sin perjuicio de su independencia y de su integridad, tienen derecho a esperar la ayuda que puedan prestarle pueblos más adelantados para desarrollar sus recursos y construir su vida nacional.

Destruir las causas de la guerra

Yo no tengo que avergonzarme de nuestra historia en este aspecto ni pedir indulgencia para hablar de este modo aquí. Pero el cuadro no está todavía completo, porque debo subrayar una de sus principales características. No basta insistir colectivamente en que no debe llegar la guerra o que si la guerra llega debe hacerse lo posible por terminarla. También hay que hacer algo para destruir las causas capaces de llevar a la guerra. Hay que encontrar otros recursos que no sean las armas para ajustar el juego natural de las fuerzas internacionales.

Yo me doy cuenta de la delicadeza del empeño. El mundo no es una cosa estática, y de tiempo en tiempo hay que hacer cambios en él. El propio Pacto admite esta posibilidad. Pero esos cambios han de hacerse cuando sean realmente necesarios y no antes. Tienen que venir por consentimiento y no por mandato, por convenio y no por acción unilateral, por medios pacíficos y no por la guerra o por la amenaza de guerra. Los miembros de la Sociedad de las Naciones tienen que convencerse de esto como de otros aspectos de la seguridad si el gobierno de la ley en asuntos internacionales ha de ser establecido y confirmado."

El problema económico

Volviendo a la actitud británica respecto a la Sociedad de las Naciones y a la sinceridad de los ideales que la inspiran, Hoare reconoció que, al mismo tiempo que esta sinceridad procede del conocimeinto del propio interés de Inglaterra, nace también del interés iluminado de lo que Inglaterra cree mejor para todos. Como ejemplo escogió la cuestión que dijo preocupaba las inteligencias de muchas gentes y de muchos Gobiernos: el problema de los recursos económicos del mundo y de la posibilidad de usarlos mejor en el porvenir. "Abundancia de materias primas parece dar ventajas especiales a las comarcas que las poseen. Es fácil exagerar el carácter decisivo de esta ventaja, porque hay países que tienen muy pocas o ninguna de estas materias primas, y, sin embargo, se han hecho prósperos y poderosos en la industria y en el comercio. Sin embargo, queda el hecho de que algunos países, en su suelo natal o en sus territorios coloniales, poseen lo que parece ser ventajas preponderantes, y que otros menos favorecidos ven esta situación con ansiedad. Especialmente en lo que se refiere a las materias primas coloniales, es natural que semejante estado de cosas produzca el temor de que se creen monopolios exclusivos a expensas de países que no poseen imperios coloniales. Está claro que, en opinión de muchos, éste es el problema verdadero. Sería una locura ignorar esto. Puede ocurrir que sea exagerado; puede ocurrir que se utilice el aumento para otros propósitos. De todos modos, la cuestión causa descontento y ansiedad y la cordura aconseja investigar para ver qué proyectos pueden adoptarse con objeto de resolver el problema y cuál es la raíz verdadera de las per-

El ministro de la Guerra generalísimo etíope

(De nuestro enviado especial)

ADDIS ABEBA, 10. (A las 19, recibido el día 11, a las 8,20 de la mañana.)—El ministro de la Guerra, Mulugueta, ha sido nombrado generalísimo para el caso de que la guerra estalle. Dispondrá, según las noticias que dan en los centros oficiales de esta capital, de unos 400.000 hombres; pero las municiones son escasas y continúan siendo el principal motivo de preocupación del Negus y de sus consejeros.

Parece que el emperador irá uno de estos días a Dessie, donde existe, según dicen, una fuerte concentración de tropas. Le acompañará el ministro de la Guerra. Se asegura que esta ciudad será el centro del Estado Mayor si se llega al conflicto armado.

El éxodo de extranjeros continúa incesante. Hoy han salido 78. Los pocos italianos que aún quedan en el país se reunirán en Addis Abeba en espera de las últimas órdenes.

Y un poco de paz. Organizada por una Liga Femenina Internacional, esta noche, a las doce, hablará la emperatriz acerca de la paz cristiana. Hará su discurso en lengua amharica; pero una de las princesas, que sabe francés, hará la traducción a este idioma cuando la emperatriz haya terminado. — **BERMUDEZ CAÑETE.**

* * *

ADDIS ABEBA, 11.—Durante los últimos días circuló el rumor de que se preparaba un ataque italiano para el día 24 de los corrientes, y que la misma fecha había sido fijada para un ataque etíope contra la colonia italiana.

Estos rumores son desmentidos categóricamente por el Gobierno etíope, que declara que observará una actitud pacífica.

El Negus pronunciará mañana un discurso, que será transmitido por "radio" y en el que expondrá el punto de vista de Etiopía, dirigiendo al mismo tiempo un llamamiento a la conciencia del mundo.

Nadie se atreve todavía a dar su opinión

GINEBRA, 11.—El discurso de sir Samuel Hoare se considera aquí como un acontecimiento de tanta importancia política, que nadie quiere pronunciarse definitivamente sobre él.

En los círculos franceses se declara que el orador ha sido mesurado.

La reserva que se observa en los círculos italianos está encaminada a demostrar el mal humor que el discurso ha provocado.

Aunque en el discurso sólo haya mencionado una vez el conflicto italoetíope, se da perfecta cuenta de que todo él es una alusión a este conflicto y a la política italiana.

* * *

GINEBRA, 11.—El discurso pronunciado por sir Samuel Hoare en la Asamblea de la Sociedad de Naciones ha producido un gran efecto, y en todos los círculos políticos lo consideran como el mejor hecho por un estadista británico ante dicha Asamblea.

La opinión general, según los observadores políticos, concuerda con lo manifestado por Stefan Osusky, ministro de Checoslovaquia en París y delegado en la Sociedad de Naciones. Este dijo así: "El discurso de sir Samuel tendrá una tremenda repercusión en el mundo. La actitud de la Gran Bretaña será seguida por todas las naciones ansiosas de conservar la paz. Hasta ahora la Sociedad de Naciones no ha sido un instrumento político; pero el mencionado discurso ha sido el soplo vivificador que ha dado a un organismo mecánico e inanimado un alma política."

En los círculos franceses se han calificado las declaraciones de Hoare como "inesperadamente atrevidas". He aquí lo dicho por un delegado de Francia: "Lo propuesto en la magnífica pieza oratoria de sir Samuel no comprende nada a lo que Francia no pueda adherirse y dar todo su apoyo."

El entusiasmo de los delegados de las pequeñas naciones es ilimitado al considerar el discurso, y los observadores predicen que prestarán todo su apoyo a la política anunciada por sir Samuel. **United Press.**

En 1.° de octubre:

BIBLIOTECA "Pax"

turbaciones, y si éstas son fundamentales, tratar de disiparlas.

En opinión del Gobierno de Su Majestad este problema es económico más que político y territorial. Es el miedo al monopolio, el miedo a que alguno pueda retener las materias primas coloniales indispensables, el que causa la alarma. Es el deseo de garantizar que la distribución de las materias primas no sea impedida por medios inicuos, la que estimula a las peticiones para mejor averiguar la causa de la perturbación. En lo que se refiere al Gobierno británico estoy seguro de que participaría en la investigación sobre esas materias. Mi impresión es que en las presentes circunstancias ningún país retiene sus materias primas contra un comprador eventual. Al contrario, la perturbación existente es que esas materias primas no pueden ser vendidas a precios remuneradores.

La Conferencia de Londres

Este aspecto de la cuestión fué estudiado con resultados concretos por la Comisión de la Conferencia Económica y Monetaria de Londres de 1933. Sus trabajos se dirigían ante todo a elevar los precios al por mayor hasta un nivel razonable mediante la coordinación de la producción y el mercado. Pero una de las estipulaciones fué que el Convenio debía ser equitativo, lo mismo para los productores que para los consumidores; que no debía establecer diferencias contra ningún país en particular, y que hasta donde fuera posible debía actuar con la cooperación voluntaria de los intereses consumidores en las comarcas importadoras.

Este precedente puede indicar una línea de conducta para la investigación, que en este caso debía limitarse a las materias primas de los territorios coloniales, incluyendo los del Protectorado y los de Mandato. Y me permito indicar que se debía hacer hincapié en los términos de la convocatoria eventual sobre la libre distribución de estas materias primas entre los países industriales que las necesiten, de modo que cualquier temor de privación o de monopolio quedase disipado de una vez para siempre.

El Gobierno que yo represento está preparado para participar en cualquier intento colectivo de acometer por medios equitativos y eficaces este problema, que ciertamente perturba muchos pueblos en la actualidad y puede preocuparles más todavía en el porvenir. Es obvio, sin embargo, que esta investigación exige calma y consideración imparcial, lo que es imposible en una atmósfera de guerra o de amenaza de guerra.

El puente entre Inglaterra y Europa

Hoare terminó diciendo: "Se ha afirmado que la opinión nacional británica, lo mismo que la actitud del Gobierno inglés, estaban inspiradas en algún motivo más bajo que la fidelidad a la Sociedad de las Naciones e incluso que hasta esa fidelidad no era leal y no podía confiarse en ella. Es injusto y es una tergiversación peligrosa mantener o alentar esas ilusiones. La actitud del Gobierno de Su Majestad ha sido de inquebrantable fidelidad a la Sociedad de Naciones y todo lo que a ella se refiere, y el caso que actualmente se discute no es una excepción, sino la continuación de esta norma. La respuesta reciente de la opinión pública inglesa muestra de qué modo tan completo sostiene al Gobierno en la aceptación completa de las obligaciones que impone el ser miembro de la Sociedad, que ha sido a menudo proclamada la clave de su política exterior. Sugerir o insinuar que esta política es por alguna razón particular del problema presente sería no entender la cuestión. Es a los principios de la Liga y no a la manifestación de un interés particular a lo que la nación británica ha demostrado su adhesión. Pensar lo contrario es apreciar muy baja nuestra buena fe, injuriar nuestra sinceridad. La Sociedad de Naciones defiende las obligaciones precisas y explícitas del Pacto, y mi país está al lado de ella para el mantenimiento colectivo del Pacto en su integridad, y particularmente para la resistencia colectiva y firme a todos los actos de agresión no provocados. La actitud del pueblo británico en las últimas semanas ha demostrado claramente que esto es no sólo un sentimiento invariable y en el que se debe confiar, sino el principio de conducta internacional al que la nación y el Gobierno inglés están unidos con persistencia firme, universal y duradera. He aquí, pues, la actitud británica respecto al Pacto. Yo no puedo creer que cambiará mientras la Sociedad de Naciones continúe siendo un organismo eficaz y el puente principal entre el Reino Unido y el continente permanezca intacto.

Terminado el discurso de sir Samuel Hoare, subió a la tribuna el delegado de China, quien declaró que la atención de la Sociedad de Naciones, a causa de su universalidad, no debe limitarse a Europa.

Seguidamente se levantó la sesión, aplazándose los debates hasta las cuatro de la tarde.

Habla el delegado de Etiopía

En la sesión de esta tarde de la Asamblea hizo uso de la palabra el delegado etiope, señor Tecla Hawariate, que declaró entre otras cosas:

"Etiopía se ha esforzado, ante las dificultades del mundo moderno, de ser digna de vuestra confianza. Toda sugestión que tienda a aumentar el grado económico y financiero de Etiopía será tomada en consideración por mi Gobierno.

Etiopía no inventó la esclavitud. La halló en la herencia de costumbres antiquísimas; pero desde nuestra entrada en la Sociedad de Naciones y el advenimiento del Emperador, hemos realizado grandes reformas para suprimir el crimen de la esclavitud. Si se quiera procurar un bien a Etiopía, no es la guerra la que se lo dará.

La guerra hará perder la fe de los pueblos de color en la civilización europea. Etiopía se levanta contra los documentos inexactos de acusación injusta.

El Gobierno etiope pide solemnemente el envío del asunto a la Comisión internacional de encuesta para verificar tales acusaciones. Está dispuesta a aceptar toda sugestión razonable de los intereses legítimos de todas las naciones."

Australia, Hungría, Noruega y Austria

Después hizo uso de la palabra el de Australia, Bruce, que subrayó que la cuestión planteada ante la Sociedad de Naciones, planteaba graves problemas, pues todos repercuten en el edificio construído después de la guerra para mantener la paz por una acción colectiva.

El representante de Hungría llamó la atención de la Asamblea sobre los problemas de desarme y protección de las minorías. Hace notar la ineficacia de la Conferencia del desarme, declara que el estado de inseguridad resultante de ello para Hungría no puede prolongarse, y reclama que se ponga en práctica el derecho de igualdad en materia de armamentos, así como la creación de una Comisión permanente de las minorías.

Habló después el representante de Noruega, señor Koth, quien dijo que Noruega, cuando se trató de la admisión de Etiopía en la Sociedad de Naciones, se opuso por ser hostil a todo cuanto signifique métodos bárbaros, pero ahora se opone también a que se le atropelle.

El señor Koth estima que la Sociedad de Naciones debe hallar una solución al conflicto actual, evitando todo recurso a las armas. Todos los miembros de la Sociedad de Naciones deben permanecer fieles a los principios fundamentales del Pacto.

Los acontecimientos de estos días decidirán si la Sociedad de Naciones podrá mantener su existencia como instrumento político en las relaciones internacionales; de lo contrario, tendría que restringir su actividad a un terreno más modesto. Terminó recordando la acción de Noruega en favor de los refugiados políticos.

A continuación el delegado de Austria, Berger Waldenegg, evocó brevemente la colaboración de Austria en las instituciones de Ginebra.

ACONTECIMIENTO SENSACIONAL

Hoy, a las 6,30 de la tarde, se inaugura "Nautic-Bar", el más elegante, lujoso y modernísimo establecimiento de esta clase. Pi y Margall, 16. En el sótano, Américan Bar. El más confortable de España. No deje de visitarlo.

Condenan el comunismo y los excesos capitalistas

Una pastoral de los Arzobispos de Centroamérica en favor de las clases pobres

SAN JOSE DE COSTA RICA, 11.—En una reunión celebrada por los Arzobispos de varias provincias de Costa Rica, Nicaragua y Panamá, presidida por el Nuncio Apostólico acreditado en estos tres países, se ha redactado una Pastoral, en la que, a la vez que se expresa una condena general del comunismo, la Iglesia de ninguna manera aprueba «los excesos de egoísmo e injusticia cometidos por el capitalismo moderno».

Las autoridades de la Iglesia declaran que sus simpatías y actividades están al lado del proletariado, y que apoyará todos los esfuerzos legítimos de las clases pobres para obtener justicia de los Gobiernos y de los ricos de sus respectivas Repúblicas.—**United Press.**

Están en peligro once misioneros españoles

Las tropas rojas de China han cercado la región donde residen

PEKIN, 11.—Según informaciones de la Agencia Lumen, las tropas rojas progresan en la provincia de Shansi.

Once misioneros españoles están completamente cercados por las tropas rojas y toda comunicación con los misioneros es imposible.

Las autoridades chinas, inquietas, convocaron ayer en Taiyuan una Conferencia para estudiar las medidas susceptibles de paralizar la propagación de estas tropas en dicha provincia.

Estado de sitio

SHANGHAI, 11. — Las autoridades han declarado el estado de sitio en la zona desmilitarizada de la China del Norte.

Esta medida ha sido adoptada en vista del peligro cada vez más amenazador del bandidaje.

Un grupo de más de un centenar de bandidos atacó ayer un arrabal de Chang-Hai-Kuan y destruyó las fortificaciones de la puerta del Oeste de la ciudad. Los bandidos fueron rechazados por la milicia después de un sangriento combate.

Más de trescientos bandidos se han apoderado de la ciudad de Sdinli y amenazan el punto estratégico de Malanyu, situado en la línea de la gran muralla.

Se restablece la calma en Grecia

Caso de dimitir el Presidente de la República sería sustituído por el presidente de la Asamblea

ATENAS, 11.—La Agencia de Atenas dice que después del mensaje de Tsaldaris, la situación evoluciona de modo normal. El pueblo deposita confianza en Tsaldaris. No se ha turbado la calma.

La recomendación del señor Tsaldaris al pueblo de votar en favor de la monarquía hará que mucha gente vote en favor de la vuelta del Rey. La Prensa sólo publica exhortaciones a la calma y expresa sus deseos de que se restablezcan las garantías constitucionales.

Los periódicos dicen que en caso de dimisión del señor Zaimis, las funciones presidenciales recaerían en el presidente de la Asamblea nacional, señor Vozikis.

La dimisión del Presidente

ATENAS, 11.—En relación con el rumor de la dimisión del Presidente de la República, señor Zaimis, los periódicos declaran que el Presidente de la República esperará a conocer, antes de adoptar una determinación, el resultado de las negociaciones que se realizan con vistas a la Entente entre los partidos políticos, para establecer las modalidades del plebiscito.

El regreso del rey Jorge

LONDRES, 11.—El «Daily Mail», publica una interviú con una importante personalidad griega de Londres, la cual ha declarado que el rey Jorge regresará a Grecia en la segunda o la tercera semana de noviembre.

Los adversarios de Long preparan un frente común

El problema que se plantea es el de la sucesión del dictador

BATON ROUGE, 11.—El cadáver de Huey Long se expondrá en capilla ardiente en la rotonda del Capitolio, desde la una de hoy hasta las cuatro de la mañana. Será enterrado en la pradera que hay frente al edificio, para lo cual la Asamblea ha concedido un permiso especial.

El problema político que se plantea ahora es el de la sucesión del dictador. Se sabe que todos los jefecillos han hecho promesa de lealtad al gobernador Allen, pero no se concede gran importancia a este acto. Los adversarios de la situación tratan de organizar un frente común, y a este efecto Lee Lester, el jefe del movimiento "Fair Play", ha convocado a sus adeptos para adoptar una resolución.

Una persona que ha ejercido gran influencia con el asesinado ha sido su secretaria, Mrs. Alice Tharpe, que ocupa el cargo de inspectora de Cuentas y ha tenido hasta ahora más autoridad que el mismo gobernador. Mrs. Alice llevaba personalmente la inspección de la contabilidad del Estado y tenía intervención directa en la recaudación de fondos, sin que nadie la obligara a rendir cuentas. En una ocasión actuó incluso de gobernador durante una semana en que estaban ausentes las autoridades. En la actualidad tiene treinta años y ha trabajado de secretaria de Long desde los diecisiete. — **United Press.**

Huelga de radiotelefonistas

NUEVA YORK, 11.—Terminada la huelga de tres semanas sostenida por el gremio de la confección, una modista se ató con una cadena de hierro a un poste y pidió a gritos el reconocimiento de salarios más elevados y la unión del proletariado.

Numerosas personas le hacían coro. El tráfico en aquel sitio quedó interrumpido completamente. La Policía tuvo que intervenir y limar la cadena, llevándose a la modista y restableciendo el orden.

Se sabe que el Sindicato de Radiotelefonistas declarará mañana la huelga.

Una protesta

NUEVA YORK, 11.—Se han reunido la Asociación de nacionalsocialismo alemanes y la de Amigos de la nueva Alemania para protestar contra la sentencia por los incidentes del "Bremen".

Se adoptaron resoluciones contra la sentencia y se ha dirigido una nota de protesta en el mismo sentido al secretario de Estado, señor Hull, y al fiscal del Estado.

CINEMATOGRAFOS Y TEATROS

Beneficio de Felisa Herrero

Esta noche se celebrará en el teatro Fuencarral una función de gala en beneficio y homenaje de Felisa Herrero. Se representará el primer acto de «La chulapona» y «La revoltosa». Felisa Herrero interpretará por primera vez el papel de Mari Pepa. También intervendrán en la fiesta Ana Ramallo, Carmen Flores, Flora Pereira, América Otero, Carmen Ruiz, Celia Gámez y los «boys» del Colisevm.

GACETILLAS TEATRALES

Pemán en Fontalba

Prueba de la expectación despertada por el estreno de la nueva obra en verso de Pemán "**Noche de Levante en calma**", que se verificará en **FONTALBA** viernes noche, es la gran demanda de localidades en contaduría. Los principales papeles están a cargo de Társila Criado, Alfonso Muñoz, Paco Fuentes y Rafael M. Victorero. Decorados de Fontanals.

Hoy, estreno de "La casa del olvido" en CHUECA

por Hortensia Gelabert. Butacas a 1,50. Por la tarde **"La Papirusa".**

Eslava

Breve actuación de Jaime Borrás y su compañía. Todos los días tarde y noche **"Don Cascabeles"**, el último éxito de Vidal y Planas.

Enorme, definitivo

ha sido el éxito de **"Aquella noche"**, intrigante alta comedia que se representa en el **VICTORIA.** Ultima semana.

Hoy estrena Fernández de Sevilla

"La casa del olvido" en **CHUECA** por Hortensia Gelabert. Butacas a 1,50.

Teatro Victoria

El martes 17 septiembre inauguración de la temporada oficial con la presentación de la compañía de comedias de Niní Montián y Luis Roses. Estreno de las escenas de la vida moderna de Fernando del Villar y Solá titulada **"La Mancha blanca".**

Palabras de Pemán ante el estreno de "Noche de levante en calma"

Es un drama de vidas humildes en Andalucía la Baja. Su autor no abandona el género histórico, del que prepara varias producciones

Todo estreno de Pemán produce una expectación que se traduce en comentarios, cálculos, profecías y avances de crítica. Mientras tanto, el autor calla y trabaja en los ensayos. Claro que el autor habla con su obra; pero es de interés conocer su pensamiento y su actitud ante la propia obra.

Y trabajando en los ensayos lo hemos sorprendido con la audacia de unas preguntas:

—¿...?

—Sí; "Noche de levante en calma" es un drama en verso, de época actual, que ocurre entre salineros, patrones de lancha y gente de mar, en la Isla de San Fernando. Esa Andalucía baja, mucho menos conocida y llevada a las letras que la otra más chillona, me parece, por su finura y clasicismo, de un enorme interés artístico.

—¿...?

—Efectivamente, la acción transcurre toda en el transcurso de una noche: una noche de levante en calma. El levante es en ese rincón el viento que en Málaga llaman terral: un viento exasperante y terrible que desequilibra los nervios. Las noches de levante en calma ocurren, por ese rincón de Andalucía, todas las cosas malas.

—¿...?

—Me hace gracia esa pregunta de usted, porque la esperaba y porque me la han hecho veinte veces estos días. No quiere decir esta obra que abandono el género histórico y nacional, como "Julieta y Romeo", la comedia en prosa que estrené hace un mes en Santander; no quería decir—a la vista está—que abandonaba el verso. Es que me gusta hacer un poco de todo y dejarme llevar libremente de lo que en cada momento reclama mi deseo. Tengo en idea otras obras históricas; pero también otras comedias de otros tipos.

—¿...?

—De eso, todo cuanto le diga a usted es poco. La labor de la compañía es de una justeza e igualdad difícil de superar. Le dan a la obra el tono humano que yo creo que requiere. Antonio Navarro es un director excepcional y «pone» mis comedias con un gran cariño. Como yo ando siempre de viajes, no pude ver los ensayos de esta obra hasta el séptimo u octavo. Llegué al teatro, me rogó Navarro que me sentara en una butaca y vi la obra entera, de principio a final, sin apuntador y sin un tropiezo.

—¿...?

—Los dos papeles principales son los de Társila Criado y Alfonso Muñoz, que hacen una labor magnífica. Pero hay otros papeles de mucha responsabilidad, donde Paco Fuentes, Victorero y Julia Tejera logran, a mi juicio, verdaderos aciertos.

—¿...?

—Desde luego. ¿Pero usted cree que es todo «variedad» en mi obra dramática y literaria? Yo creo que escarbando un poquito hay una unidad más profunda que la de las formas externas. No hay tanta diferencia espiritual, bien mirado, entre cantar la vida de amor del «Divino Impaciente» y seguir con un interés compasivo y cordial este conflicto humano y apasionado de unos seres humildes y buenos.

—¿...?

—Sí, la estreno en 13. No soy supersticioso. No le temo a los números. Puesto a temer, le temería a otras muchas cosas, pero tampoco...

Cartelera de espectáculos

TEATROS

COLISEVM.—6,30, 10,30: "El baile del Savoy" (reformado). Compañía de Celia Gámez. ¡Lujosa presentación! (30-1-34.)

COMEDIA.—A las 6,45 y 10,45: Conchita Piquer, Vera Orlowa, Eloísa Albéniz, Cuadro Frasquillo y 15 atracciones más. Butaca, tarde, 3 pesetas; noche, 4 pesetas.

COMICO. — (Loreto-Chicote.) 10,45: "Doña Mariquita". (Estreno.) (19-5-35.)

CHUECA.—(Hortensia Gelabert.) 6,45: "La Papirusa"; 10,45, estreno en este teatro: "La casa del olvido". Butacas, a 1,50. (2-1-35.)

ESLAVA.—Ultima semana a precios populares. Butaca, 3 pesetas. A las 10,45: "Don Cascabeles", de Vidal y Planas, por Jaime Borrás.

FONTALBA. — (Teléfono 14419.) El viernes 13, a las 10,30, inauguración de temporada. Estreno del drama de José María Pemán: "Noche de Levante en calma", por Alfonso Muñoz, Társila Criado, Paco Fuentes, Josefina Santaularia, Julia Tejera y Rafael Mario Victorero. Se vende en Contaduría de 11 a 1 y de 4 a 7.

FUENCARRAL.—6,45: "Los claveles" y "La verbena de la Paloma"; 10,30, beneficio de la eminente tiple Felisa Herrero, "La chulapona" (primer acto). "La Revoltosa" y grandioso espectáculo con la colaboración de Celia Gámez y los "boys" del Colisevm, Carmen Flores, Flora Pereira, Carmen Ruiz, América Otero y otras afamadas atracciones.

IDEAL.—(Compañía Sagi-Vela.) 6,45 y 10,45: "Curro Gallardo". (Exito rotundo de Sagi-Vela, Panadés y Del Llano.) Butacas, 3 y 2 pesetas.

VICTORIA.—(Teléfono 13458.) Ultima semana. 6,45 y 10,45: "Aquella noche". (Exito enorme, definitivo.) Butacas, a tres pesetas. (16-4-32.)

ZARZUELA. — Grandes espectáculos Rambal. 6,45 y 11: "Sin novedad en el frente". Exito impresionante. Butaca, 3 pesetas. (31-8-35.)

VISITAD Exposición Permanente de la Construcción. Carrera San Jerónimo, 32. Entrada gratis.

CINES

ACTUALIDADES. — Refrigerado. 11 mañana a 1,30 madrugada; continua, butaca, 1 peseta. Angola, viajes en español. Revista femenina. En la tierra de Buda y Confuncio, documental, en español. Noticiarios, con las ceremonias fúnebres en honor de la reina Astrid de Bélgica. "Gasolina en el desierto", media hora de risa, con Buster Keaton.

ALKAZAR.—5, 7 y 10,45: "Idolos de Buenos Aires" (Olinda Bazan, Francisco Canaro).

AVENIDA.—6,45 y 10,45: "Cuando una mujer quiere". (Fay Wray, May Robson.) (11-9-35.)

BARCELO.—6,45 (salón), 10,45 (salón y terraza), Sylvia Sidney en "Os presento a mi esposa (deliciosa e interesantísima comedia). (16-7-35.)

BEATRIZ.—(Teléfono 53108.) Sesión continua desde las 5 de la tarde. (Butaca, una peseta.) "Luces de la ciudad" (Charlot.) (26-10-34.)

CAPITOL.—(Tel. 22229.) 6,45 y 10,45: Lilí Damita y Jack Buchanan en "Los millones de Brewster". Una gran película, atmósfera fresca, precios de verano, 3 pesetas butaca.

CARRETAS.—Continua, una peseta. Programa doble extraordinario. "Volando hacia Río Janeiro" (con el célebre baile la Carioca) y "El misterio del cuarto amarillo" (copia nueva).

CINE GENOVA. — (Teléfono 34373.) 6,30 y 10,30 (butaca, una peseta). Un programa doble colosal: "La hora del cóctel", por Bebé Daniel, y la graciosísima opereta "Me estorba el dinero" (Ursula Gradley). (27-4-32.)

CINE MADRID.—5, continua; butaca, 1 peseta. "Satanás" y "Por un beso".

CINE DE LA OPERA.— (Teléfono 14836.) 6,45 y 10,45: Ambición". Magnífica creación de Conrad Veidt. (11-7-35.)

CINE DE LA PRENSA.— (Teléfono 19900.) 6,45 y 10,45: "La rubia del follies". (Exito grandioso.)

CINE RIALTO.—(Teléfono 21370.) 6,45 y 10,45: Vampiresas 1936". Exito cumbre de la temporada). (12-3-35.)

CINEMA ARGUELLES. — (Teléfono 45346.) 6,45 y 10,45: "El último vals de Chopín". (12-3-35.)

CINEMA CHAMBERI.—(Siempre programa doble.) A las 6,30 y 10,30: "Mujeres de postín" (por June Knight y Nell Hamilton) y "Milady" (en español), segundo capítulo de "Los tres mosqueteros" (por Harry Baur y Aime Simon Girard). (25-10-33.)

FIGARO. — (Teléfono 23741.) 6,45 y 10,45: "Oro en el monte" (Bill Cody) y "Los contrabandistas del aire" (emocionante "film"). (11-9-35.)

MADRID-PARIS.—(Refrigerado.) Continua desde 11 mañana. "Tango Bar", obra póstuma de Carlos Gardel. (10-9-35.)

PALACIO DE LA MUSICA.—(Teléfono 16209.) 6,45 y 10,45: "Entre el amor y la muerte" (éxito inmenso). (11-9-35.)

PANORAMA.—Continua de 11 mañana a 1 madrugada. Butaca 1 peseta. Revista Paramount. "A través del mar", "Cuerpo a cuerpo". Revista femenina. "Dos sábanas y un reloj".

PLEYEL CINEMA. — (Refrigerado.) Continua desde las 4,15: "Viaje de ida" (Kay Francis) y "La princesa de la Czarda" (Martha Eggerth, la artista de la voz maravillosa). Butaca, una peseta.

PROGRESO.—Gran semana artistas asociados. Recorte esta cartelera para que le sirva de recordatorio todos los días de esta semaan. Jueves, "El burlador de Florencia". Viernes, "La casa de Rothschild". Sábado, "La vida privada de Enrique VIII". Domingo, "Escándalos romanos". Todos los días a las 6,45 y 10,45. Las películas de mayor fama, las que nadie debe desconocer, las que todos verán otra vez.

PROYECCIONES.—6,45 y 10,45: "Un vals para ti", con Camila Horn y Louis Craweure. Próximo lunes, Maureen O'sullivan y Robert Montgomery en "El refugio". (4-4-34.)

ROYALTY.—6,45 y 10,45: "Mascarada" (Paula Wessel y Adolf Wohlbruck) y "La mestiza" (Dorothy Burgess). (26-3-35.)

SAN CARLOS.—A las 6,30 y 10,30, gran éxito. Kay Francis y Ricardo Cortez en "La herencia". (2-5-35.)

SAN MIGUEL.—6,30 y 10,30: "En los tiempos del vals" (por Ramón Novarro).

TIVOLI.—A las 6,45 y 10,45, gran éxito: "Guerra de valses" (por Willy Fritsch, con música de Strauss y Lanner y la Sinfónica de Viena). (1-4-35.)

VELUSSIA. — (Refrigerado.) Sección continua; la grandiosa película "Nagana" (Tala Birell, Melvyn Douglas). Butaca, 1 peseta. (16-4-34.)

CIRCO DE PRICE.—A las 6,30 y 10,45 grandiosas funciones, por la tarde una formidable "matinée" infantil. Las focas, Los perritos malteses. "D'Anselmi con un muñeco "Carlitos". Pompff y Thedy. El programa del éxito. Por indisposición del domador se suprime el número de "Lea, la leona en libertad".

* * *

(El anuncio de los espectáculos no supone aprobación ni recomendación. La fecha entre paréntesis al pie de cada cartelera corresponde a la de la publicación en EL DEBATE de la crítica de la obra.)

ZAPATOS DE HOMBRE

Magníficamente trabajados a mano

ZAPATOS DE SEÑORA

Preciosas creaciones delicadamente trabajadas a mano

ZAPATOS DE NIÑO

Muy baratos y que no se rompen

AL AUMENTAR NUESTRAS VENTAS,
MEJORAMOS MAS LOS ZAPATOS
Y LOS VENDEMOS MAS BARATOS

Y, además, pueden resultar gratis

UN DIA DEL MES TODO GRATIS

Les Petits Suisses

Sevilla, 8 - Gran Vía (Peñalver), 8 - Arenal, 12
Fernando VI, 17 (Madrid) - Garibay, 17 (San Sebastián)
Real, 22 (Coruña) - Cimadevilla, 20 (Oviedo)

SANATORIO DE SAN ANTONIO

SANTA ROSA, 2. Teléfono 26. LEGANES.

Tratamiento moderno de enfermos mentales, toxicómanos y neurasténicos, desde 300 pesetas mensuales, incluído todo tratamiento. Información: MADRAZO, 15, teléfono 24005. MADRID.

COLEGIO "LEON XIII"

Incorporado al Instituto del Cardenal Cisneros.
CLAUDIO COELLO, 65. TELEFONO 55886. MADRID

Local exprofeso de cinco plantas con todos los adelantos para internos, mediopensionistas y externos de Primera y Segunda enseñanza, Comercio, Correos y Telégrafos y clases de adorno. El resultado de los exámenes de junio fué: en 1.061 exámenes de 83 premios, 257 sobresalientes, 335 notables y 469 aprobados. Abundante material científico y numeroso y competente profesorado forma parte de los Tribunales de examen.

Sin apetito daña la comida...

..Y un buen apetito se obtiene tomando el sin rival tónico-restaurador, Jarabe Salud.

A los niños inapetentes, que por consecuencia de su desnutrición se hallan amenazados de raquitismo, hay que estimularles rápidamente el apetito con este famoso regenerador, aprobado por la Academia de Medicina por su eficacísima preparación para combatir en poco tiempo

Inapetencia, Anemia
Raquitismo
Tuberculosis ósea

Además, halla el niño su normal crecimiento con el activo reconstituyente, Jarabe de

HIPOFOSFITOS SALUD

Puede tomarse en todas las épocas del año.

No se vende a granel.

LAXANTE SALUD

Descongestiona, estimula y normaliza las funciones intestinales, sin producir irritación ni malestar. Grageas en cajitas precintadas. Pídase en farmacias.

No hubo incidentes de importancia en Barcelona

En el monumento a Casanova se depositaron numerosas coronas. Las fuerzas mantuvieron el orden durante el desfile y practicaron 16 detenciones

(Crónica telefónica de nuestro corresponsal)

BARCELONA, 11.—El 11 de septiembre de este año se presta a serias consideraciones. Es pueril, inútil y contraproducente cerrar los ojos a la realidad y pretender engañarnos y engañar a la opinión. No es lícito desconocer el significado y la importancia de ese enorme montón de flores y coronas y laurel depositado durante todo el día al pie de la estatua de Rafael Casanova, y el significado e importancia de todo ese alarde de fuerza hasta impedir terminantemente el paso de autobuses, tranvías, automóviles y peatones por las calles donde está emplazado el monumento. La autoridad ha evitado hoy manifestaciones y gritos subversivos y estrellas solitarias y ultrajes a la bandera republicana... Pero en la conciencia de todos está el convencimiento de que el espíritu de rebeldía del 6 de octubre subsiste bien conservado y fortificado.

El homenaje a Casanova no debía encerrar ninguna significación sectaria y subversiva. Ya dijimos recientemente—y nos lo recuerda con oportunidad algún periódico de Barcelona—que a ese homenaje podrían adherirse los católicos, los patriotas españoles y hasta los monárquicos, pues esta triple significación tiene el acto del "conseller" Casanova en 1714. Pero el separatismo catalanista, a falta de héroes históricos y populares, ha hecho de él un mito simbólico. Con más razón podrían poner a Jaime Compte y a su lugarteniente González Alba, pero no lo harán por ahora. Su recuerdo, la presencia de sus bustos haría enrojecer de rubor a todos los que en la noche del 6 de octubre, mientras ellos morían ametrallados en el Centro de Dependientes, arrojaban las armas empavorecidos o se refugiaban en los más oscuros rincones de la Generalidad o huían por las alcantarillas de Gobernación...

Grande ha sido el tesón de los separatistas en el día de hoy teniendo en jaque a la Policía en torno a la estatua de Rafael Casanova. Ello quiere decir que el espíritu de rebeldía persiste. Pero no se hagan ilusiones los hombres del 6 de octubre. Las masas catalanistas los desdeñan olímpicamente. Quizá por sentimentalismo, mientras están en la cárcel los voten y los jaleen con ánimo de amnistiarles, pero en el fondo de su alma todos se sienten traicionados. No hay ni uno solo que deje de maldecir el momento en que Dencás y Badía huyeron, abandonándoles a todos a su suerte. Todos recuerdan con profundo rencor cómo Companys y los demás consejeros a la hora de la verdad, después de la derrota, renegaron de su antiespañolismo y pretendieron quitar al movimiento la significación nacionalista que querían y que sentía la masa, que todavía hoy propugna por resurgir y por manifestarse.—ANGULO.

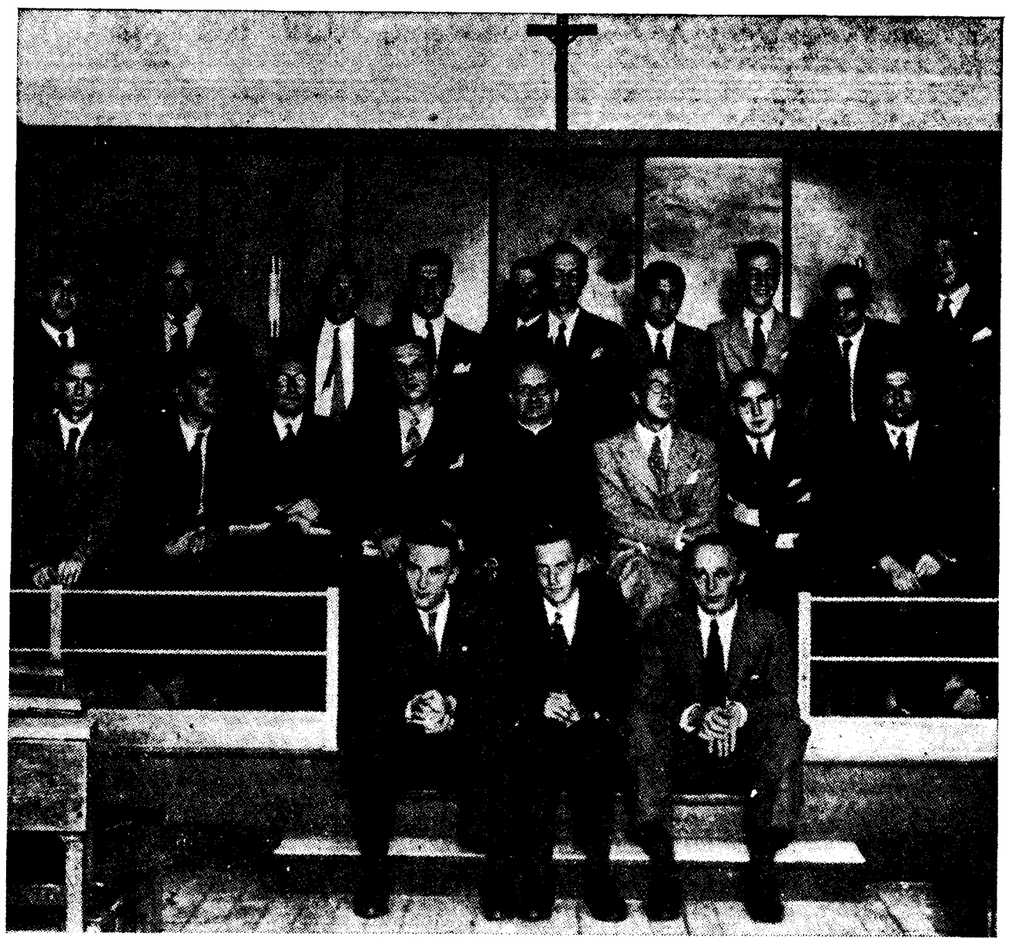

Los miembros de la Misión Universitaria Católica Francesa que ayer visitaron la casa de EL DEBATE. En nuestros talleres presenciaron la tirada de las ediciones de provincias y el funcionamiento de las diversas instalaciones. Después estuvieron en la Escuela de Periodismo y en la Casa de San Pablo.—También visitaron ayer tarde la Casa del Estudiante y la Agrupación Escolar Tradicionalista. La Misión viene presidida por el abate Picard de la Vacquerie, capellán de la Residencia Católica de la Ciudad Universitaria de París, y M. Mauricio Legendre, director de la Casa de Velázquez, de Madrid, y entre sus miembros figura el presidente de los Estudiantes Católicos Franceses, M. Armand Vaugelas.

Los mineros católicos de Moreda irán a la huelga

Ante la negativa de las empresas a dar las vacaciones remuneradas, presentan los oficios de paro

(Servicio especial)

MOREDA, 11.—Los Sindicatos Católicos mineros han presentado el día 9 los oficios de huelga ante la Delegación del Trabajo y el Jurado mixto provincial de minería. El paro se producirá el día 20, cumplido el plazo legal que determina la ley de Orden público cuando está vigente el estado de prevención.

Hemos hablado con Vicente Madera, alma de las organizaciones sindicales católicas de mineros.

—Efectivamente—dice—, estamos dispuestos a ir a la huelga. Las empresas mineras de Asturias, excepción hecha de dos o tres de tercer orden, que no reúnen entre todas ciento cincuenta obreros, se obstinan en no conceder las vacaciones anuales obligatorias.

Nuestros Sindicatos han hecho una campaña tenaz. En el mes de mayo reclamamos este beneficio de la vacación. No se nos hizo caso. Volvimos a insistir por escrito, y las empresas nos respondieron con su silencio despectivo. Acudimos al ministerio de Trabajo, y, por fin, se dictó un decreto obligando a las empresas a que den las vacaciones. A pesar de todo, las empresas se niegan a obedecer.

Nosotros no podemos tolerar esas actitudes de rebeldía, y en defensa de los derechos de los mineros asturianos, vamos a llegar adonde sea necesario, dentro de la ley.

El gobernador general habla al ministro

Ayer mañana han celebrado una entrevista el ministro de Trabajo y el gobernador general de Asturias.

Creemos saber que en esa entrevista se ha tratado del anuncio de huelga por los mineros católicos.

Según nuestras noticias, el señor Velarde reunirá inmediatamente a las empresas de Asturias y las hará saber que el Gobierno está decidido a que se cumpla el decreto del ministro de Trabajo sobre disfrute de los beneficios anteriores a la huelga de octubre.

Por su parte, el ministro ha dado órdenes al delegado de Trabajo de Oviedo para que imponga sanciones, las cuales se harán efectivas a todo trance.

Un manifiesto

OVIEDO, 11.—El Sindicato de Obreros Mineros Católicos, cuya Directiva tiene su residencia en Moreda, ha presentado el oficio de huelga ante la resistencia de los patronos a conceder las vacaciones pagadas a los obreros. Dicho Sindicato ha invitado a las demás organizaciones a secundar la huelga.

Con este motivo, la Directiva del Sindicato de Mineros Católicos de Moreda ha facilitado una nota, en la que dice que desde hace tiempo la organización viene procurando que los patronos concedan a los obreros las vacaciones pagadas que en justicia les corresponde, y hasta ahora—dice—no hemos tenido un resultado satisfactorio. En mayo próximo pasado nos hemos dirigido a las autoridades y a los patronos, enviándoles unas conclusiones, entre las que constaban las vacaciones pagadas, y los patronos no han tenido siquiera la delicadeza de contestarlas, señal evidente de que les tiene perfectamente sin cuidado nuestra organización y nuestras legítimas aspiraciones. En la mayor parte de la cuenca minera asturiana carecemos de organización, causa principal de por lo que no nos tienen en cuenta esos señores. Hemos conseguido que el Gobierno dictara una disposición encaminada a la concesión, por parte de los patronos mineros de Asturias, de las vacaciones pagadas a sus obreros. Está pasando el verano y las vacaciones no aparecen por ninguna parte. El ministro ordenó que se nos concedieran en un turno o en dos, y como el tiempo pasa y estamos lo mismo que el primer día, este Sindicato presenta el oficio de huelga al excelentísimo señor gobernador general, para, en el momento que transcurra el tiempo determinado por la ley, cesar en el trabajo hasta que las vacaciones sean un hecho real y efectivo. Las vacaciones pagadas son buenas para todos los trabajadores, por eso tenemos confianza en que, a pesar de no tener organización en toda la cuenca minera de Asturias, secunden todos los obreros a quienes afecta la mejora del disfrute de vacaciones la actitud de este Sindicato de Mineros Católicos.

El Príncipe de Gales llega a Budapest

BUDAPEST, 11.—Esta tarde ha llegado a esta capital, procedente de Viena, el Príncipe de Gales.

El "Día de Casanova"

BARCELONA, 11.—Con motivo de la fiesta de hoy, ha cerrado el comercio de Barcelona. Algunos colmados y puestos de pescados han abierto para despachar las mercancías que tenían. No se vendieron, en cambio, verduras, por no haber venido al mercado los campesinos de los pueblos cercanos.

El monumento a Casanova estuvo constantemente visitado por comisiones y personas, que iban a depositar ramos y coronas de flores.

La autoridad había tomado grandes precauciones. En la plaza de Urquinaona, hasta la plaza de Triunfo, y las calles adyacentes, estaban tomadas militarmente por guardias de Asalto, que no permitían el paso más que a quienes llevaban coronas o ramos.

Las personas congregadas en torno a los sitios tomados por la fuerza pública aplaudían a los que pasaban con ramos y flores. La Policía evolucionó detidas veces. También llevaron coronas los partidos políticos. Una llevó personalmente el ex ministro Nicoláu d'Olwer, otra el señor Pi Suñer, otra la minoría de las Consistoriales en el Ayuntamiento cuando los sucesos de octubre, de la que era portador el señor Massip; otra los diputados del Parlamento catalán, otra de Marcelino Domingo, que llevó su esposa. Hasta la una de la tarde el número de coronas y ramos se elevaba a cerca del millar. A media mañana cayó un aguacero, que no fué motivo para que la gente no continuase acudiendo a depositar coronas.

Desde las primeras horas de la mañana, por el camino del cementerio comenzaron a desfilar numerosas personas, que también se disponían a llevar flores. Los "taxistas", al igual que hicieron el pasado domingo, se colocaron en dicha carretera, para llevar a la gente al cementerio, donde se colocaron flores en la tumba de Maciá. Como allí se formaron algunos grupos acudió la fuerza pública, que los dispersó.

Esta mañana apareció en los edificios públicos la bandera nacional, con motivo de la fiesta; pero, a las doce, cumpliendo órdenes, se retiraron las que aparecían en la Jefatura de Policía y sus Delegaciones.

Por la tarde siguió el desfile ante la estatua de Casanova y continuaron las precauciones. Los portadores de flores o coronas debían ir de uno en uno. Estaba prohibido el acceso a la Ronda de San Pedro a los que no llevaban coronas o flores. No han circulado tranvías, autobuses ni automóviles por las calles inmediatas al lugar donde se halla la estatua. Se calcula en dos mil el número de coronas y ramos depositadas al pie de ésta.

Cuatro revolucionarios detenidos en Coruña

LA CORUÑA, 11. — En un registro efectuado hoy fueron detenidos por la Guardia civil los extremistas José Perales, acusado de haber tomado parte en el asalto a la casa-cuartel de la Guardia civil de Oleiros, en diciembre de 1933, reclamado por las autoridades militares por sentencia dictada en Consejo de guerra; Ulpiano Sanojez Hevia, de Oviedo, reclamado por el Juzgado militar número 3 de Gijón, por haber tomado parte activa en los sucesos de El Llano, conduciendo un camión blindado al servicio de los revolucionarios, que abandonó al encontrarse ante la fuerza pública; Segundo Fernández Sánchez, de Oviedo, y Jorge Baoijos, de Valencia, a los que se encontraron documentos que se creen comprometedores.

A las diez de la noche se permitió la circulación por la Ronda.

Y se retiraron las fuerzas. A media tarde se prohibió a los periodistas la estancia en aquellos alrededores, aconsejándoles se marchasen y diesen por terminada la información. Solamente se permitió llegar a unos fotógrafos, provistos de un permiso especial de la División.

En el cementerio ha continuado durante toda la tarde el desfile ante la tumba de Maciá.

Dice el jefe de Policía

El jefe superior de Policía de Madrid, interino de Barcelona, don Santiago Martín Báguena, ha dicho que la tranquilidad ha sido grande, si se tiene en cuenta que Barcelona tiene un millón de habitantes y la significación sentimental del día, así como el apasionamiento de ciertos sectores. Los incidentes habidos han sido sin importancia.

Se le preguntó si es cierto que resultaron heridos los señores Nicolau D'Olwer y Pi y Suñer y contestó negativamente. Lo ocurrido fué que al llegar los indicados ex ministros fueron reconocidos por el jefe de las fuerzas, quien les ofreció custodia para depositar las coronas que llevaban. Ellos se negaron a ir custodiados y entonces bastantes personas se acercaron a ellos y se formó un grupo compacto; la Policía se vió entonces en la necesidad de despejar usando de la coacción, pero sin que ni el señor Nicolau D'Olwer ni el señor Pi y Suñer sufrieran daño alguno. Prueba de la tranquilidad de hoy en Barcelona es que esta noche se celebran dos actos políticos.

* * *

BARCELONA, 11. — En la calle de Caspe, esquina a la del Bruch, han sido detenidos cinco comunistas, a los que se encontraron documentos de interés y unas tarjetas impresas, escritas en catalán y dirigidas al señor Portela, en las que se pide la libertad del líder comunista Jorge Alquer, preso en la cárcel de Madrid.

También ha sido detenido un destacado elemento de la C. N. T., llamado Ceferino Campos Campos, que llevaba documentos y hojas clandestinas. Fué puesto a disposición del auditor.

En las cercanías de la estatua de Casanova fué detenido, a última hora, Espeits Rosich, de veinte años, que era portador de proclamas separatistas, folletos subversivos, pasquines con la estrella solitaria y ejemplares del semanario separatista "Ferms". Fué conducido inmediatamente a la Jefatura a disposición del auditor, que nombró juez al comandante don Arturo Galán, que ha comenzado las diligencias sumarísimas. Después fué trasladado a la cárcel, donde quedó incomunicado. El juez tomó declaración al oficial de Infantería que había practicado la detención y además a dos testigos que han formulado acusaciones concretas contra el procesado. A las diez ha sido éste trasladado desde la cárcel a la Auditoría, donde prestó declaración durante hora y media. Las diligencias continuarán hasta la madrugada, hora en que se entregó al auditor todo lo incoado, y se cree que después del estudio de lo tramitado se considerará procedente el juicio sumarísimo o el procedimiento de urgencia.

Se recuperan en Oviedo muchas alhajas robadas

Parece que proceden de los saqueos durante la revolución

GIJON, 11.—La Policía tuvo conocimiento de que en Gijón se venían efectuando pignoraciones de alhajas de gran valor y ventas. Después de algunos trabajos se vino en conocimiento de que la que realizaba estas operaciones era una mujer de Oviedo, dueña de una casa de mala nota de aquella capital, llamada Amadora Menéndez. Detenida y conducida ante el comisario de Policía, confesó que las papeletas de pignoración las tenía en su casa en Oviedo, y allí se dirigieron con la detenida varios agentes, que se hicieron cargo de las mismas, en gran número y pertenecientes a joyas de valor elevado. Como consecuencia de las declaraciones prestadas por Amadora, la Policía detuvo también, en Oviedo, a Gerardo García Secador, alias el "Meco", al que le fueron ocupadas también varias papeletas del Monte de Piedad, así como importante cantidad de dinero, producto de las operaciones realizadas con las alhajas.

Respecto a la procedencia de las citadas joyas, se sabe que son producto de los saqueos que se llevaron a cabo en varios domicilios de Oviedo durante los sucesos revolucionarios de octubre. Y, aunque este extremo no ha sido determinado todavía, parece que los detenidos han manifestado que ellos no han tomado parte en dichos saqueos, sino que han comprado las alhajas a muy bajo precio a unos desconocidos.

ULTIMA HORA

Laval y Hoare discutieron ayer todos los problemas de Europa

GINEBRA, 11.—Se sabe que la entrevista celebrada hoy entre los señores Laval y míster Hoare encerraba gran importancia, pues no se refería solamente a la cuestión italoetíope, sino que abarcaba al conjunto de problemas europeos en conexión con el comunicado de 3 de febrero.

La conferencia celebrada por Laval, Leger y Massigli con los ingleses sir Samuel Hoare y Eden, comenzó a las cinco y media de la tarde y no terminó hasta las siete y veinticinco. Se cree que en esta conferencia se ha intentado una nueva solidificación de las relaciones francobritánicas y posiblemente se ha tratado de ampliar los compromisos de seguridad de la Gran Bretaña.

Se espera que 54 naciones grandes y pequeñas de la Asamblea de la Sociedad de Naciones se movilizarán en apoyo de la petición de Inglaterra referente a la adopción por la Sociedad de Naciones de una rigurosa acción para amparar a Etiopía o alternativamente hacer que toda agresión eventual tenga poca vida.—**United Press.**

Pocos comentarios

PARIS, 11.—Hasta ahora se han obtenido pocos comentarios sobre el discurso del ministro de Relaciones Exteriores de la Gran Bretaña, Sir Samuel Hoare. La cuestión que hasta ahora ha despertado más comentarios es la planteada por Sir Samuel Hoare sobre las materias primas. Su referencia a la libre distribución de las materias primas procedentes de las áreas coloniales y territorios, bajo mandato o protectorado, significaría en último término, según la opinión de algunos comentaristas, la revisión de determinados mandatos, revisión en la cual podría ir comprendida Francia. Arguyen estos comentarios que si se reconoce que Italia debe disfrutar de ventajas coloniales, Alemania tendrá el mismo derecho a pedirlas.

De todos modos—se señala—una pacífica revisión significará eventualmente que Inglaterra y Francia tendrán que ser llamadas para que lograsen sus aspiraciones coloniales Italia y Alemania. **United Press.**

Cottet
GRADUACIÓN DE LA VISTA
POR MEDICOS OCULISTAS
PRINCIPE, 15 ○ MADRID

CHARLAS DEL TIEMPO

Jueves 12 septiembre 1935

LUNA llena. En Madrid sale a las 6,6 de la tarde y se pone a las 6,32 de la madrugada del viernes.

SOL: En Madrid sale a las 5,51 y se pone a las 6,31; pasa por el meridiano a las 12 h., 11 m., 16 s. Dura el día 12 horas y 40 minutos, o sea, 3 minutos menos que ayer. Cada crepúsculo, 27 minutos.

PLANETAS: Saturno, visible toda la noche; luceros de la tarde: Júpiter, Marte y Mercurio (visible con gemelos), los tres hacia poniente. Saturno, próximo a la Luna.

Ya llueve en España

Pero, ¿no llovía ya? Sí, llovía un poquito, muy poquito. En cambio, ahora ha caído la lluvia con cierta abundancia por Galicia. En Pontevedra se ha recogido durante el día de ayer, miércoles, 22 milímetros de agua del cielo —o sea, 22 litros por metro cuadrado de superficie—, y en Santiago, 12, y 13 en Vigo. Estas cantidades son ya aceptables, y no aquéllas otras «birrias» de décimas de milímetro que se registraban los días pasados.

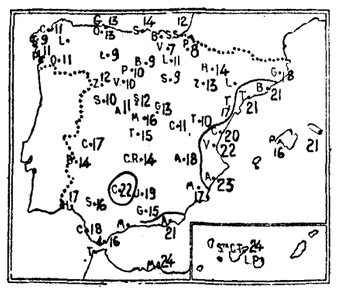

Temperaturas mínimas del día 11

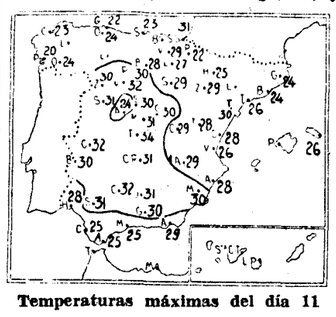

Temperaturas máximas del día 11

Empieza a llover en España, y se cuenta que va dejando de caer agua en Abisinia. ¿Habrá relación entre ambos hechos?

Según dice la Prensa, Italia ha fijado la fecha del martes—¡culebra, digo lagarto, lagarto!—, día 24 del actual, para comenzar las operaciones bélicas. ¿Por qué ha de ser en esa y no en otra? No parece sino que desean que coincidan exactamente el primer disparo con el comienzo del otoño astronómico, que este año da principio en ese martes citado.

Quizá sea porque hayan estudiado que en la fecha repetida es muy frecuente terminen las lluvias copiosas veraniegas de Abisinia y empiece la sequía. Puede ser también que sean otros los motivos determinantes de su decisión. Pero, en verdad, que da la impresión de haber sido elegido ese día por el motivo astronómico meteorológico antes citado.

Lectores: Con más facilidad que ayer pueden mojarnos las lluvias.

METEOR

Boletín meteorológico

Estado general.—Se ha formado en el Norte de España un núcleo secundario de baja presión de la perturbación de las islas Británicas; como esperábamos, se han iniciado las lluvias en la región gallega y cubierto de nubes, especialmente la parte septentrional de España.

Las altas presiones continúan situadas entre las Azores y nuestra Península. En Europa occidental sigue el tiempo de cielo cubierto y temperaturas suaves.

Lluvia recogida: La Coruña, 3 milímetros; Santiago, 12; Pontevedra, 22; Vigo, 13; Orense, 2; Gerona, 0,2, y Alicante, 0,6 milímetros.

Pánico en el Circo al asustarse una leona

Anoche, a las doce y media, en el Circo de Price, cuando era sacada a la pista por su domador una leona llamada "Lea", la fiera tiró de la cadena con que iba sujeta y, asustada, fué a refugiarse debajo de una butaca. Aunque el domador y un mozo del Circo fueron prestamente a sacarla de aquel sitio, el miedo cundió entre los espectadores y con este motivo fueron varios los sustos y carreras. Afortunadamente, a los pocos momentos la leona era vuelta a la pista y la calma renació. El domador, que está imposibilitado de ambas manos, resultó con lesiones de pronóstico reservado producidas por algunos zarpazos de la leona, y el criado con lesiones de pronóstico leve.

Inmediatamente la leona fué sacada de la pista y encerrada en una jaula. El espectáculo continuó sin que ocurrieran incidentes dignos de mención.

El domador se llama Otto Kenmerich, de cuarenta y nueve años, súbdito alemán, domiciliado en la calle de Jardines, 35. Sufre una herida en la mano derecha con desgarro de tejidos, de pronóstico reservado. El otro individuo que fué herido por la leona es el padre del avisador del Circo. Se llama Manuel Ruiz de Velasco. Tiene sesenta y siete años. Es artista de "cine" y vive en la calle de Santiago, 16, portería. Fué asistido de una mordedura en el brazo derecho y heridas con desgarro en la espalda, producidas por un zarpazo que le dió el animal. Su estado fué calificado de pronóstico reservado.

En 1.º de octubre:
BIBLIOTECA "Pax"

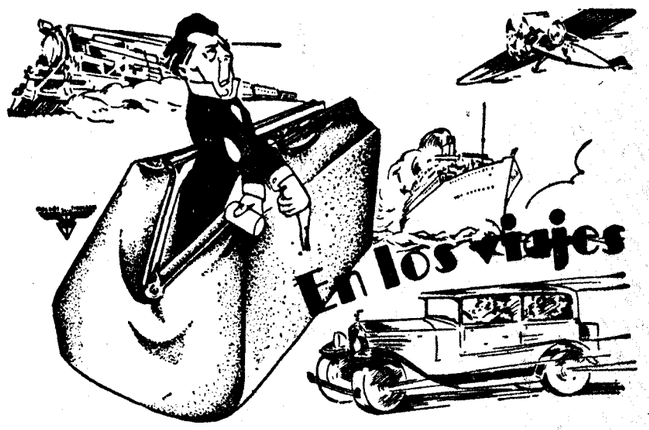

Contra el mareo, debe tomarse al emprender el viaje en auto, tren, vapor o avión

SI LOS NERVIOS SON LOCOS SEA USTED CUERDO

Un dolor en viaje duele más que en casa. Sea prudente y prevenga la contingencia.

CEREBRINO MANDRI

Combate toda suerte de dolores nerviosos con éxito absoluto.

Llévelo usted en la maleta. Es inofensivo.

CEREBRINO MANDRI

INGENIEROS AGRONOMOS
PERITOS AGRICOLAS
ACADEMIA ARRUE-UGENA
Pídanse reglamentos, informes de diez a una. Empiezan clases 1.º octubre. Plaza República, 2, MADRID. Teléfono 27092.

ESCUELA NAVAL MILITAR
PREPARACION PARA EL INGRESO POR LA
ACADEMIA TORRES
La que mayor número de alumnos ha ingresado en la Marina de guerra. Preparación por jefes del Ejército y la Armada, especializados. Magnífico internado. Pidan informes y Reglamento: CALLE RECOLETOS, 22 (hotel) Madrid.

BARCELONA-BUENOS AIRES
CONTE GRANDE
10 octubre de BARCELONA
AUGUSTUS
30 octubre de BARCELONA
Escalas: Río Janeiro, Santos, Montevideo y Buenos Aires
BARCELONA-VALPARAISO
(Vía Panamá)
ORAZIO
22 septiembre de BARCELONA
Escalas: Venezuela, Colombia, Panamá, Ecuador, Perú
Línea de gran lujo de GIBRALTAR para NORTEAMERICA, SUD AMERICA y SUD AFRICA
Línea mensual para MANILA (Vía Hong Kong). Servicio mensual para AUSTRALIA
Billetes especiales de ida y vuelta con validez limitada para todas las líneas a precios muy reducidos. Pídanse informes.
"ITALIA". FLOTAS REUNIDAS
Agencia general:
BARCELONA: Rambla Santa Mónica, 31-33.
Oficina de MADRID: Alcalá, 45.

LA SUERTE DEL NUMERO 1

Ha salido cuatro veces en lo que va de año, dos de ellas en día 1, y lo tiene la Lotería número 1

Uno de sus abonados lo tiene suscrito desde 1892

En el sorteo de ayer de la Lotería Nacional ha resultado premiado por cuarta vez en lo que va de año el número 1.

Un premio modestito—400 pesetas—, pero premio al fin y al cabo.

Un abonado desde 189.

La Lotería número 1 tiene una serie del número 1. Así, sin rodeos. La expendeduría está establecida desde el 2 de agosto en la calle de Nicolás María Rivero. El repórter, al anunciar la buena nueva al dueño del establecimiento, levantó falsas interpretaciones —¿ha caído el gordo en el 1?—y, como consecuencia, alegrías que se ahogaron en un pozo.

La número 1 tiene abonada una serie—diez décimos—a seis señores. Las restantes se ignora quién las posee, y una de ellas, que parece ser está a la venta en la número 3 de la calle de Sevilla, no hemos podido «descifrarla» por encontrarse ésta cerrada. Uno de los abonados es don Pablo Martínez de Bartolomé, dueño de una tienda de la calle del Arenal. En 189. se suscribió su padre a un décimo del número 1, por darse la coincidencia de que tenía abierto un establecimiento próximo a la expendeduría que poseía aquel número. Nunca le tocó un premio gordo; la única vez que éste favoreció al 1, lo había traspasado don Pablo—que también se llamaba así el padre—a un íntimo amigo. Desde hace siete años está su hijo encargado de continuar la historia del singular décimo. «Me cuesta mucho dinero, pero por mantener la costumbre de papá...» «¿Cuántas veces le ha tocado a usted en estos siete años?» Don Pablo sonríe, discurre y dicta: «Veinte veces, pero ¡no se asuste! Premios pequeñitos siempre... Pierdo dinero, ya le digo».

Un dependiente de don Pablo, que se llama Miguel Martínez, y que lleva treinta años en la tienda, recuerda que su primer amo había tomado el número por curiosidad antes de la guerra de Cuba. Asegura que la Casa Real tenía varias series del mismo número. Y que el propietario de una perfumería que había en la calle de Sevilla, fué también abonado hasta su fallecimiento, así como un sastre de la calle de la Cruz y el dueño de un almacén de tejidos en la avenida del Conde de Peñalver, que ignora si continuarán jugando al mismo número.

Vicente Callejo, portero de la «Lotería Nacional», donde lleva treinta años, fué hace años un entusiasta del número 1, que compraba en una expendeduría de las Cuatro Calles. «No me tocó nunca», nos dice. Como hemos dicho, en lo que va de año ha resultado favorecido el 1 cuatro veces: en 1 de febrero, en 21 de mayo, en 1 de agosto y ayer.

Observemos que dos de las veces han coincidido con el día 1 de mes.

VINOS PUROS DE VID

Elaborados con uva y mostos seleccionados. Sauternes, Ostrero, Moscatel, Tinto Fino y Especiales Dulce y Seco para Misa.

A. SERRANO.—Paseo del Prado, 42.—Teléfono 71007.—Sandoval, 4. Teléf. 44400.

SERVICIO A DOMICILIO

Incendio en unos estudios cinematográficos

Ayer mañana, poco antes de las once y media de la mañana, se declaró un violento incendio en los talleres cinematográficos "Fono España, S. A.", sitos en la calle de Claudio Coello, 124.

El siniestro se produjo a consecuencia de un cortacircuito, una de cuyas chispas prendió en un rollo de películas que manipulaban unos obreros. El fuego se propagó rápidamente a uno de los pabellones.

Inmediatamente acudieron los bomberos del segundo parque, con coche y tanque, y el coche de la Dirección, a las órdenes del jefe de zona don Julián Martínez. Los trabajos de extinción resultaron bastante pesados y difíciles, por la gran cantidad de celuloide almacenado, que producía intensa humareda.

A las doce quedó dominado el siniestro. Unicamente quedó destruído el taller de montaje. Las pérdidas son de gran consideración.

El fuego produjo gran revuelo entre los numerosos artistas que había en las dependencias de la casa, los cuales abandonaron rápidamente los estudios.

Al lugar del suceso acudió el delegado del Servicio, señor Ríos.

RADIOTELEFONIA

Programas para hoy:

MADRID, Unión Radio (E. A. J. 7, 274 metros).—8: Diario hablado.—9: Cotizaciones de Bolsa. Gacetillas. Calendario astronómico. Santoral. Bolsa de trabajo. Programas del día.—9,30: Fin.—13: Campanadas. Señales horarias. Boletín meteorológico. "El cock-tail del día". Música variada.—13,30: Sexteto de Unión Radio: "Sinfonía incompleta en si menor".—14: Cartelera. Cambios de moneda extranjera. Música variada.—14,30: Sexteto de Unión Radio: "Andalucía", "El señor Luis el Tumbón".—15: Música variada.—15,15: Diario hablado 15,30: Sexteto de Unión Radio: "Coriolano", "Los fantoches", "Rapsodia portuguesa".—15,50: Noticias de última hora.—16: Fin.—17: Campanadas. Música ligera.—17,30: "Guía del viajero". Continuación de la música ligera.—18: Relación de nuevos socios de la Unión de Radioyentes. Canciones: "Los ojos negros", "Coqueta", "En un pueblito de España", "La paloma", "Serenata baturra", "El cautivo".—18,30: Cotizaciones de Bolsa. Diario hablado. Jueves infantiles de Unión Radio. Un cuento breve Sorteo de juguetes entre los niños radioyentes.—19,15: Transmisión, desde el Queen's Hall, de Londres, del concierto de la *Orquesta Sinfónica de la B. B. C.*: "Suite par un film", "Concierto para piano y orquesta, número 2, en do menor".—20,15: Diario hablado. Concierto por el sexteto de Unión Radio: "Dos danzas cambiogianas", "Polonesa de concierto", "El mundo en canciones" "Danzas españolas" (números 1, 4 y 5). 21: II Cursillo de divulgación de Medicina e Higiene Infantil: "La terrible diarrea verde", por el doctor don Juan Antonio Conojo, médico puericultor. Concierto por el tenor "Caruso Negro" y el Sexteto de Unión Radio. Caruso Negro: "Como las rosas", "Mi vida es cantar", "Cuesta abajo", "Catari, Catari" El sexteto: "La boutique fantasque" Caruso Negro: "Tambala", "Lamento eslavo", "Tamalitos calientes", "Canto caribe". El sexteto: "Música clásica".—22: Campanadas.—22,5: Diario hablado. — 22,30: Transmisión del concierto que ejecutará, en el paseo de Rosales, la Banda Municipal de Madrid.—23,45: Diario hablado.—24: Campanadas. Cierre.

RADIO VATICANO.—A las 3,30 de la tarde, con onda de 19 metros. A las 7 de la tarde, con onda de 50 metros.

CURRO CARO Y CAGANCHO TRIUNFAN EN TOMELLOSO

La Serna cortó orejas en la segunda de Albacete. Cogida de Noaín en Alcañiz. Exito de los hermanos Colomo en Navalcarnero

ALBACETE, 11.—Segunda de feria. Ocho toros de Samuel Hermanos, de Albacete, para Barrera, Bienvenida (Manolo), Ortega y La Serna. La entrada es un lleno completo.

Primero.—«Tomasón». Negro, bragado, de buena presencia y fino de agujas. Barrera logra aplausos con el capote. La Serna hace un buen quite. La suerte de banderillas, muy bien. Barrera empieza su faena con dos pases sentado en el estribo, que son aplaudidos. Dos pases de rodillas, cogido a los pitones. Un pinchazo, que el toro escupe, y una buena estocada, descabellando a la primera. (Palmas y oreja. Barrera tira el apéndice.)

Segundo.—«Raposo». Negro. Sale con muchos pies, y Bienvenida le sujeta con buenas verónicas. Manolo y Ortega hacen buenos quites. Bienvenida coloca tres magníficos pares de banderillas. Con la muleta empieza dando un pase de redillas y sigue con otro por la izquierda y ayudados. Bienvenida está trabajador, da pases de todas las *marcas, cogiéndose a los pitones y a* las orejas. Apunta una estocada; pero el toro no acomete, pues está agotado. Un pinchazo y descabella. (Ovación.)

Tercero. "Chocero". Negro y fino. De salida salta al callejón. Toma las varas recargando. Bienvenida se luce en un quite. Nada en banderillas. Ortega empieza su faena con un pase por alto y sigue con otros iguales, bien terminados. El toro no acomete mucho. Ortega entra bien y coloca una estocada entera, que hace rodar al toro sin puntilla. (Ovación.)

Cuarto. "Bonanza". Negro. Fino. La Serna le saluda con tres verónicas. Hay una buena vara de "Marinero" y un quite excelente de La Serna. Se abronca a un picador. Los banderilleros cumplen. La Serna inicia la faena con pases por alto y otros por bajo, acosando al toro. Un molinete y cuatro pases de rodillas y mata de media ladeada. (Oreja y rabo.)

Quinto.—"Comenueces". Jabonero y breve de cuernos. Se arroja un espontáneo, que es detenido. El toro toma las varas con mucho poder. Barrera y La Serna son ovacionados en quites. Barrera empieza su faena con dos pases por alto y sigue con otros buenos. Uno de rodillas, junto a las tablas. Sigue la faena, algo movida; logra un molinete y agarra un pinchazo, sin soltar; otro pinchazo, que el toro escupe; una atravesada y descabella a la primera. (Se ovaciona al toro.)

Sexto.—"Alondrito". Negro, entrepelado. Bienvenida se luce con la capa. En la primera vara derriba al caballo y piquero, que van juntos al callejón. Tres varas más; alternan en quites Bienvenida y Ortega. Nada en banderillas. Bienvenida comienza la faena con unos magníficos pases de rodillas y otros por bajo. Manolo hace una faena inteligente para aliñar; entra bien y atiza una estocada que basta. (Ovación.)

Séptimo. Negro, b r a g a d o. Ortega bien con la capa. En quites son aplaudidos Ortega y Bienvenida. Nada en banderillas. Ortega comienza con un ayudado por alto, otro en redondo. Sigue pegado a los costillares, muy valiente; un molinete, tocando los pitones (Ovación.) Nuevos pases de todas las marcas, uno de rodillas cogido al pitón. (La faena arranca grandes aplausos.) Entra bien y clava media algo atravesada; iguala y apunta otra media que basta.

Octavo. Negro, bragado. La Serna lo sujeta con buenas verónicas. El toro acomete muy bien a los caballos. En banderillas, un buen par. La Serna encuentra al toro con la cabeza muy alta; hace faena de pases por bajo, y sin más telonazos, larga un pinchazo, que el toro escupe, media, ladeada, intenta el descabello dos veces y remata el puntillero.

CAGANCHO, ARMILLITA Y CURRO CARO, EN TOMELLOSO

TOMELLOSO, 11.—Seis de Santa Coloma para Cagancho, que sustituye a El Estudiante; Armillita y Curro Caro.

Primero. Negro, bien puesto de pitones. Cagancho lo recibe con cinco verónicas superiores. El bicho toma cuatro varas. Los matadores se adornan en quites. Cagancho coge la muleta y da pases de todas las marcas, para una media estocada y tres intentos. (Aplausos.)

Segundo. Negro y bien armado. Armillita lo recibe con cuatro verónicas ceñidas. El toro toma cuatro varas. Los banderilleros están mal. Fernando Cepeda, banderillero, es volteado sin consecuencias. Armillita se limita a dar unos mantazos, para un metisaca que degüella. (Palmas de tango.)

Tercero. Negro, descargado. Curro Caro da unas verónicas movidas. El bicho toma tres varas. Con la muleta ejecuta soberbios pases y suena la música en su honor. Da molinetes y pases de todas marcas; una estocada que rueda sin puntilla. (Orejas, rabo y delirio.)

Cuarto. Negro y mayor que los anteriores. Cagancho lo recibe con verónicas de maestro. En quites, colosales. Toma el bicho cuatro varas. Cagancho se adorna por chicuelinas. (Aplausos.) Brinda a un espectador y ejecuta con la muleta pases de pecho, ayudados y molinetes, con valor y dominio, quedándose varios segundos contemplando al toro. Da unos muletazos que hacen el delirio; una estocada que hace rodar al animal sin puntilla. (Oreja, rabo y pata.)

Quinto. Negro y bien puesto. Armillita lo recibe con varias verónicas movidas. El bicho acude y derriba a los caballos con facilidad. Armillita, oportuno en quites. El bicho toma tres buenas varas. Los peones, bien en banderillas. Armillita muletea valiente y confiado. Coge los pitones y da pases excelentes, pues el bicho se presta a todo. Un pinchazo en hueso y una buena, que basta. (Aplausos y petición de oreja.)

Sexto. Negro y bien puesto también. Curro Caro lo recibe con varias verónicas con precaución. El picador Juan Molina sufre una aparatosa caída. Cinco soberbias varas. Los peones banderillean con precaución. Curro muletea valiente, aunque con cuidado. Unos pases buenos para una en hueso. Otra buena y descabella. (Aplausos.)

Los toros, nobles y bien presentados.

* * *

TOMELLOSO, 11.—El día 14 se lidiarán cuatro novillos de José Bernal por José Ignacio Sánchez Mejías y Belmonte (hijos).

NOVILLADA BENEFICA EN NAVALCARNERO

NAVALCARNERO, 11.—Se ha celebrado una novillada a beneficio de los pobres de la localidad, organizada por Félix Colomo. En la Plaza a la hora de empezar hay un lleno completo. Había gran expectación por ver torear a Colomo en el pueblo.

Primero.—Colomo torea muy bien de capa y es aplaudido. Alterna con su hermano Máximo, que también oye aplausos. Félix, con la muleta, hace una buena faena con pases de todas marcas, destacando tres soberbios molinetes. (Gran ovación.) Coloca media estocada y descabella a la primera. (Ovación, oreja y vuelta.)

Segundo.—Para Máximo Colomo. Torean ambos hermanos, de capa. Muchos aplausos. El público se entusiasma y pide que sigan toreando. Se repiten los aplausos para los dos hermanos en el tercio de banderillas. Máximo, con la muleta, encuentra al toro huído. No obstante, da unos pases buenos, por alto y de rodillas. Entra a matar y coloca media y el toro rueda sin puntilla. (Ovación, oreja y vuelta al ruedo.)

Tercero.—Para Pedro Muñoz, también de la localidad. Está muy valiente toreando de muleta. Coloca una buena y descabella a la primera. (Aplausos.)

NOAIN COGIDO EN ALCAÑIZ

ALCAÑIZ, 11.—Hoy se celebró una novillada con ganado de la antigua ganadería de Zalduendo.

Noaín, en el primero, estuvo formidable con la capa y la muleta, oyendo grandes ovaciones. Al dar un pase, el diestro recibió un puntazo en la mano, que le impidió continuar la lidia. Después se facilitó un parte facultativo en el que se dice que Noaín sufre una herida de cuatro centímetros de extensión en la mano derecha, de pronóstico reservado, que le impide continuar la lidia. Más tarde fué trasladado al hotel, de donde marchará a Zaragoza, para someterse a curación por el doctor Serrano.

Ante la tardanza en salir del diestro, que ya no vuelve a la plaza, tiene que actuar el sobresaliente Pepe Gracia, que, con dificultad, se deshace del bicho después de tres estocadas.

Segundo. Pepe Gracia logra lucirse en verónicas, pero con la muleta, aunque pretende agradar, no hace nada digno de mención. Termina con el bicho de mala manera.

Tercero. La lidia se desarrolla ante las protestas del público, porque Pepe Gracia no hace nada. Se limita a dar unos simples capotazos y mata al bicho, como a los anteriores, de varias estocadas.

Cuarto. El público toma a pitorreo la corrida, y Pepe no consigue lucirse. Los banderilleros, ante las malas condiciones del bicho, sólo consiguen ponerle dos pares de fuego. El presidente ordena cambiar la suerte y Gracia se deshace del bicho a fuerza de pinchazos.

OPOSICIONES Y CONCURSOS

Ministerio de Industria y Comercio. Con objeto de disminuir los gastos de viaje y dietas del personal de la Subsecretaría de la Marina civil, que desempeñe comisiones de servicio, obliga a este ministerio a reducir los miembros que constituyen los tribunales de examen, máxime de aquellos que, como el que ha de examinar al personal del Cuerpo de Vigilancia de la Pesca para perfeccionar su derecho al ingreso en el de Policía marítima, ha de recorrer el litoral, en evitación de mayores gastos que supondría el traslado del personal que ha de sufrir el examen desde los puertos de destino al en que actuase el tribunal, quede modificado el artículo 32 del reglamento de oposiciones y concursos de la Subsecretaría de la Marina civil de la siguiente forma:

Artículo 32. El tribunal estará constituído por un presidente de categoría de inspector-jefe segundo o subinspector y dos vocales, oficiales pertenecientes al Cuerpo general de Servicios marítimos, y dos de ellos, por lo menos, especializados en pesca; actuando de secretario el más moderno de los vocales.

Dirección general de Registros y Notariado.—Ha sido nombrado notario de Cuenca don Fidel García Varela, previa cancelación del que tiene actualmente como notario de Vivero.

Cuerpo de Maquinistas navales.—El día 1 de octubre darán comienzo los exámenes de ingreso a este Cuerpo, que se efectuarán en las Escuelas oficiales de Náutica de Bilbao, Barcelona y Cádiz, en el orden citado. Ha sido nombrado un tribunal único, que será integrado por los señores siguientes: Presidente, don Octavio Martínez Barca; secretario, don Pantaleón León Duchement; vocales, don Laureano Menéndez García y don André Lledó Guardiola.

Dirección general de Ganaderías e Industrias Pecuarias.—Se abre un concurso entre obreros y pequeños propietarios de la población rural para cubrir 18 plazas de alumnos becarios y 80 de alumnos libres, para asistir al undécimo cursillo de Avicultura, Cunicultura, preparación y curtido de pieles, que se celebrará en Madrid dentro del mes de octubre.

La instancia se podrá enviar a esta Dirección en el término de quince días, a partir de su publicación ("Gaceta" 11 del actual), en la que se haga constar nombre y apellidos del solicitante, residencia y cuantas particularidades juzgue de interés consignar. La cuantía de las becas asciende: 17 de 350 y 18 de 300 pesetas, teniendo obligación los becarios de asistir a todos los actos, conferencias, excursiones, etc., que con motivo del cursillo se organicen, considerándose la falta repetida de tres veces sin justificar como renuncia al percibo de la beca y pérdida del derecho al certificado de asistencia.

Al mismo tiempo, y sin necesidad de informe, pueden acudir cuantos les interese este cursillo, mediante instancia a esta Dirección, en calidad de alumnos libres, sin derecho a subvención, pero sí al certificado del cursillo. Terminado el plazo el 15 de admisión de instancias, se hace la selección de becarios, convocándose a éstos y a los alumnos libres para el comienzo de las clases, que comenzarán dentro de los treinta días siguientes a su publicación ("Gaceta" 11 del corriente).

Vigilantes conductores.—En la "Gaceta" del día 13 aparecerá la relación de los solicitantes a las plazas de vigilantes-conductores afectos a los servicios de Automovilismo y Radiotelegrafía de la Dirección general de Seguridad.

El reconocimiento médico se hará a partir del día 16 en Alvarez de Baena, y por orden alfabético, y en número aproximado de cien diarios.

También se insertará en la misma "Gaceta" la relación de opositores que no han completado su documentación, lo cual podrán efectuar durante el tiempo que dure el reconocimiento médico.

SORTEO DE LA LOTERIA NACIONAL DEL 11 DE SEPTIEMBRE DE 1935

PREMIOS MAYORES

Núms.	*Premios*	*Poblaciones*
4.465	120.000......	Madrid.
23.277	65.000......	El Escorial, Barcelona.
28.430	25.000......	Manacor, Manresa.
16.468	10.000......	Barcelona.
6.136	2.000......	Barcelona, Alicante.
7.514	"	Llerena, Mallorca.
10.949	"	Zaragoza, Tenerife.
14.156	"	Madrid, Valencia.
14.539	"	Sevilla, Madrid.
21.853	"	Sevilla, Madrid.
24.944	"	Barcelona, Ceuta.
33.587	"	Málaga, Madrid.
34.627	"	Cádiz.
35.048	"	Madrid.

Núms. pesetas (columnas del sorteo, en orden):

Unidad.
1.—400
Decena.
35.—400
39.—400
46.—400
85.—400
Centena.
122.—400
151.—400
159.—400
175.—400
232.—400
248.—400
272.—400
284.—400
330.—400
331.—400
343.—400
374.—400
384.—400
400.—400
405.—400
412.—400
413.—400
441.—400
442.—400
448.—400
452.—400
466.—400
468.—400
475.—400
494.—400
499.—400
523.—400
527.—400
532.—400
550.—400
563.—400
618.—400
623.—400
637.—400
654.—400
686.—400
721.—400
730.—400
733.—400
762.—400
772.—400
774.—400
781.—400
816.—400
849.—400
874.—400
895.—400
967.—400
997.—400
Mil.
1001.—400
1028.—400
1064.—400
1073.—400
1119.—400
1120.—400
1148.—400
1152.—400
1153.—400
1170.—400
1172.—400
1199.—400
1200.—400
1267.—400
1286.—400
1306.—400
1341.—400
1346.—400
1352.—400
1376.—400
1398.—400
1402.—400
1409.—400
1412.—400
1423.—400
1473.—400
1502.—400
1557.—400
1570.—400
1572.—400
1589.—400
1607.—400
1609.—400
1657.—400
1699.—400
1714.—400
1734.—400
1804.—400
1840.—400
1916.—400

1922.—400
1944.—400
1960.—400
1974.—400
Dos mil.
2004.—400
2020.—400
2023.—400
2069.—400
2100.—400
2145.—400
2154.—400
2172.—400
2199.—400
2206.—400
2254.—400
2275.—400
2283.—400
2297.—400
2339.—400
2476.—400
2538.—400
2553.—400
2558.—400
2639.—400
2642.—400
2662.—400
2666.—400
2720.—400
2736.—400
2756.—400
2790.—400
2805.—400
2823.—400
2842.—400
2858.—400
2872.—400
2880.—400
2905.—400
2909.—400
2910.—400
2921.—400
2954.—400
Tres mil.
3006.—400
3030.—400
3055.—400
3068.—400
3097.—400
3135.—400
3138.—400
3153.—400
3200.—400
3215.—400
3230.—400
3246.—400
3262.—400
3263.—400
3282.—400
3308.—400
3311.—400
3325.—400
3349.—400
3372.—400
3406.—400
3416.—400
3469.—400
3493.—400
3524.—400
3566.—400
3598.—400
3603.—400
3671.—400
3681.—400
3707.—400
3711.—400
3722.—400
3729.—400
3759.—400
3778.—400
3857.—400
3873.—400
3920.—400
3923.—400
3936.—400
3948.—400
3951.—400
3972.—400
Cuatro mil.
4010.—400
4011.—400
4058.—400
4065.—400
4078.—400
4083.—400
4125.—400
4127.—400
4153.—400
4164.—400

4181.—400
4185.—400
4210.—400
4223.—400
4231.—400
4236.—400
4277.—400
4286.—400
4305.—400
4380.—400
4401.c—400
4402.c—400
4403.c—400
4404.c—400
4405.c—400
4406.c—400
4407.c—400
4408.c—400
4409.—400
4409.c—400
4410.c—400
4411.c—400
4412.c—400
4413.—400
4413.c—400
4414.c—400
4415.c—400
4416.c—400
4417.c—400
4418.c—400
4419.c—400
4420.c—400
4421.c—400
4422.c—400
4423.c—400
4424.c—400
4425.—400
4425.c—400
4426.c—400
4427.c—400
4428.c—400
4429.c—400
4430.c—400
4431.c—400
4432.c—400
4433.c—400
4434.c—400
4435.c—400
4436.c—400
4437.c—400
4438.c—400
4439.c—400
4440.c—400
4441.c—400
4442.c—400
4443.c—400
4444.c—400
4445.c—400
4446.c—400
4447.c—400
4448.c—400
4449.c—400
4450.c—400
4451.c—400
4452.c—400
4453.—400
4453.c—400
4454.c—400
4455.c—400
4456.c—400
4457.c—400
4458.c—400
4459.c—400
4460.c—400
4461.—400
4461.c—400
4462.c—400
4463.c—400
4464.c—400
4464.a—1500
4465.—120000
4466.a—1500
4466.c—400
4467.c—400
4468.c—400
4469.c—400
4470.c—400
4471.c—400
4472.—400
4472.c—400
4473.c—400
4474.c—400
4475.c—400
4476.c—400
4477.c—400
4478.c—400
4479.c—400
4480.c—400
4481.c—400
4482.c—400
4483.c—400
4484.c—400
4485.c—400
4486.c—400

4487.c—400
4488.c—400
4489.c—400
4490.c—400
[illegible].c—400
4492.c—400
4493.c—400
4494.c—400
4495.c—400
4496.c—400
4497.c—400
4498.c—400
4499.c—400
4500.c—400
4506.—400
4511.—400
4542.—400
4737.—400
4806.—400
4807.—400
4811.—400
4814.—400
4819.—400
4843.—400
4860.—400
4911.—400
4922.—400
4939.—400
4964.—400
4996.—400
Cinco mil.
5003.—400
5039.—400
5042.—400
5044.—400
5050.—400
5081.—400
5096.—400
5098.—400
5129.—400
5132.—400
5147.—400
5156.—400
5172.—400
5188.—400
5192.—400
5277.—400
5307.—400
5335.—400
5385.—400
5487.—400
5557.—400
5565.—400
5597.—400
5608.—400
5666.—400
5715.—400
5720.—400
5733.—400
5795.—400
5868.—400
5880.—400
5888.—400
5929.—400
5951.—400
5972.—400
5976.—400
5991.—400
Seis mil.
6014.—400
6036.—400
6059.—400
6081.—400
6086.—400
6092.—400
6126.—400
6136.—2000
6147.—400
6164.—400
6186.—400
6211.—400
6224.—400
6236.—400
6255.—400
6311.—400
6339.—400
6344.—400
6349.—400
6384.—400
6423.—400
6452.—400
6489.—400
6506.—400
6634.—400
6635.—400
6665.—400
6683.—400
6699.—400
6706.—400
6803.—400

6824.—400
6868.—400
6969.—400
6972.—400
Siete mil
7010.—400
7030.—400
7055.—400
7071.—400
7118.—400
7151.—400
7171.—400
7260.—400
7277.—400
7285.—400
7290.—400
7300.—400
7339.—400
7345.—400
7363.—400
7377.—400
7397.—400
7456.—400
7475.—400
7488.—400
7514.—2000
7516.—400
7521.—400
7529.—400
7535.—400
7551.—400
7594.—400
7602.—400
7624.—400
7633.—400
7651.—400
7670.—400
7682.—400
7697.—400
7788.—400
7853.—400
7875.—400
7876.—400
7882.—400
7889.—400
7956.—400
7983.—400
Ocho mil.
8000.—400
8015.—400
8080.—400
8094.—400
8109.—400
8113.—400
8117.—400
8119.—400
8157.—400
8173.—400
8181.—400
8188.—400
8201.—400
8213.—400
8232.—400
8276.—400
8278.—400
8279.—400
8286.—400
8307.—400
8330.—400
8385.—400
8398.—400
8402.—400
8463.—400
8465.—400
8466.—400
8480.—400
8517.—400
8523.—400
8524.—400
8548.—400
8556.—400
8581.—400
8608.—400
8609.—400
8645.—400
8651.—400
8664.—400
8671.—400
8716.—400
8829.—400
8836.—400
8843.—400
8872.—400
8908.—400
8953.—400
8968.—400
Nueve mil.
9014.—400
9023.—400
9043.—400
9067.—400

9081.—400
9105.—400
9106.—400
9156.—400
9157.—400
9161.—400
9186.—400
9189.—400
9240.—400
9252.—400
9277.—400
9281.—400
9282.—400
9294.—400
9345.—400
9375.—400
9397.—400
9425.—400
9465.—400
9504.—400
9593.—400
9614.—400
9630.—400
9662.—400
9689.—400
9712.—400
9730.—400
9749.—400
9773.—400
9775.—400
9801.—400
9810.—400
9816.—400
9833.—400
9850.—400
9853.—400
9856.—400
9879.—400
9901.—400
9915.—400
9925.—400
9996.—400
Diez mil.
10016.—400
10035.—400
10044.—400
10070.—400
10114.—400
10243.—400
10262.—400
10277.—400
10283.—400
10290.—400
10346.—400
10360.—400
10390.—400
10398.—400
10457.—400
10466.—400
10482.—400
10517.—400
10533.—400
10551.—400
10575.—400
10584.—400
10616.—400
10622.—400
10623.—400
10628.—400
10635.—400
10639.—400
10641.—400
10710.—400
10727.—400
10750.—400
10774.—400
10838.—400
10862.—400
10901.—400
10949.—2000
Once mil.
11031.—400
11034.—400
11061.—400
11071.—400
11105.—400
11119.—400
11181.—400
11211.—400
11217.—400
11254.—400
11262.—400
11264.—400
11287.—400
11295.—400
11327.—400
11348.—400
11376.—400
11384.—400
11396.—400

11422.—400
11432.—400
11447.—400
11450.—400
11477.—400
11513.—400
11538.—400
11551.—400
11603.—400
11655.—400
11706.—400
11724.—400
11729.—400
11780.—400
11789.—400
11838.—400
11853.—400
11902.—400
11919.—400
11923.—400
11956.—400
11982.—400
Doce mil.
12004.—400
12018.—400
12041.—400
12055.—400
12139.—400
12141.—400
12167.—400
12207.—400
12217.—400
12252.—400
12263.—400
12308.—400
12321.—400
12334.—400
12360.—400
12425.—400
12450.—400
12463.—400
12471.—400
12500.—400
12509.—400
12540.—400
12541.—400
12552.—400
12583.—400
12613.—400
12651.—400
12663.—400
12709.—400
12731.—400
12752.—400
12778.—400
12832.—400
12841.—400
12844.—400
12883.—400
12885.—400
12959.—400
Trece mil.
13011.—400
13026.—400
13071.—400
13085.—400
13086.—400
13155.—400
13161.—400
13167.—400
13186.—400
13201.—400
13203.—400
13211.—400
13216.—400
13220.—400
13224.—400
13252.—400
13253.—400
13264.—400
13295.—400
13329.—400
13347.—400
13392.—400
13418.—400
13465.—400
13524.—400
13602.—400
13624.—400
13644.—400
13661.—400
13662.—400
13666.—400
13672.—400
13675.—400
13787.—400
13792.—400
13806.—400
13812.—400
13833.—400

13905.—400
13937.—400
13955.—400
13962.—400
13980.—400
13988.—400
Catorce mil.
14006.—400
14017.—400
14022.—400
14025.—400
14036.—400
14055.—400
14056.—400
14086.—400
14130.—400
14131.—400
14156.—2000
14169.—400
14185.—400
14201.—400
14240.—400
14327.—400
14330.—400
14335.—400
14372.—400
14417.—400
14429.—400
14439.—400
14463.—400
14483.—400
14539.—2000
14546.—400
14567.—400
14572.—400
14618.—400
14621.—400
14667.—400
14670.—400
14690.—400
14707.—400
14811.—400
14844.—400
14872.—400
14876.—400
14891.—400
14929.—400
14930.—400
14940.—400
14982.—400
14983.—400
14985.—400
Quince mil.
15045.—400
15053.—400
15094.—400
15100.—400
15129.—400
15152.—400
15157.—400
15196.—400
15229.—400
15255.—400
15293.—400
15369.—400
15381.—400
15397.—400
15531.—400
15556.—400
15557.—400
15571.—400
15595.—400
15646.—400
15648.—400
15682.—400
15686.—400
15693.—400
15712.—400
15728.—400
15732.—400
15738.—400
15750.—400
15782.—400
15792.—400
15801.—400
15837.—400
15858.—400
15881.—400
15901.—400
15914.—400
15929.—400
15954.—400
15955.—400
15965.—400
Diez y seis mil.
16010.—400
16016.—400
16022.—400
16029.—400

16040.—400
16048.—400
16064.—400
16074.—400
16078.—400
16093.—400
16098.—400
16099.—400
16138.—400
16194.—400
16255.—400
16259.—400
16268.—400
16272.—400
16295.—400
16302.—400
16320.—400
16334.—400
16340.—400
16354.—400
16380.—400
16437.—400
16438.—400
16447.—400
16458.—400
16468.—10000
16469.—400
16522.—400
16582.—400
16616.—400
16631.—400
16644.—400
16672.—400
16702.—400
16729.—400
16731.—400
16738.—400
16772.—400
16773.—400
16808.—400
16838.—400
16853.—400
16878.—400
16881.—400
16920.—400
16951.—400
16974.—400
Diez y siete mil
17000.—400
17039.—400
17044.—400
17048.—400
17052.—400
17071.—400
17126.—400
17154.—400
17162.—400
17166.—400
17180.—400
17218.—400
17281.—400
17295.—400
17329.—400
17333.—400
17337.—400
17343.—400
17376.—400
17378.—400
17383.—400
17385.—400
17443.—400
17493.—400
17495.—400
17502.—400
17518.—400
17535.—400
17555.—400
17577.—400
17594.—400
17639.—400
17648.—400
17688.—400
17768.—400
17836.—400
17860.—400
17912.—400
17928.—400
Diez y ocho mil.
18045.—400
18067.—400
18068.—400
18088.—400
18098.—400
18162.—400
18169.—400
18234.—400
18296.—400
18305.—400
18348.—400

18349.—400
18372.—400
18383.—400
18394.—400
18404.—400
18414.—400
18417.—400
18434.—400
18438.—400
18525.—400
18557.—400
18564.—400
18578.—400
18582.—400
18592.—400
18616.—400
18622.—400
18645.—400
18655.—400
18716.—400
18717.—400
18751.—400
18754.—400
18814.—400
18819.—400
18825.—400
18841.—400
18863.—400
18893.—400
18913.—400
18925.—400
18960.—400
Diez y nueve mil.
19062.—400
19110.—400
19135.—400
19136.—400
19145.—400
19171.—400
19224.—400
19225.—400
19230.—400
19243.—400
19307.—400
19315.—400
19387.—400
19415.—400
19447.—400
19465.—400
19545.—400
19547.—400
19557.—400
19648.—400
19718.—400
19735.—400
19738.—400
19770.—400
19795.—400
19805.—400
19856.—400
19862.—400
19884.—400
19914.—400
19976.—400
19986.—400
Veinte mil.
20004.—400
20019.—400
20027.—400
20042.—400
20091.—400
20095.—400
20098.—400
20136.—400
20137.—400
20156.—400
20161.—400
20194.—400
20201.—400
20225.—400
20247.—400
20281.—400
20332.—400
20350.—400
20364.—400
20381.—400
20382.—400
20396.—400
20448.—400
20494.—400
20495.—400
20509.—400
20566.—400
20582.—400
20583.—400
20623.—400
20629.—400
20659.—400
20695.—400

20722.—400
20778.—400
20824.—400
20836.—400
20859.—400
20869.—400
20880.—400
20883.—400
20905.—400
20927.—400
20934.—400
20947.—400
20970.—400
20975.—400
20976.—400
20978.—400
Veintiun mil.
21095.—400
21138.—400
21142.—400
21150.—400
21170.—400
21172.—400
21187.—400
21193.—400
21236.—400
21264.—400
21283.—400
21323.—400
21337.—400
21368.—400
21372.—400
21379.—400
21388.—400
21392.—400
21406.—400
21450.—400
21453.—400
21455.—400
21458.—400
21530.—400
21547.—400
21589.—400
21592.—400
21656.—400
21661.—400
21682.—400
21694.—400
21698.—400
21851.—400
21852.—400
21853.—2000
21861.—400
21880.—400
21972.—400
Veintidós mil.
22003.—400
22051.—400
22097.—400
22100.—400
22129.—400
22169.—400
22173.—400
22186.—400
22221.—400
22242.—400
22278.—400
22285.—400
22341.—400
22345.—400
22376.—400
22389.—400
22442.—400
22447.—400
22472.—400
22490.—400
22516.—400
22526.—400
22532.—400
22555.—400
22599.—400
22604.—400
22673.—400
22698.—400
22700.—400
22714.—400
22737.—400
22754.—400
22773.—400
22780.—400
22841.—400
22865.—400
22873.—400
22889.—400
22915.—400
22951.—400
22959.—400

Veintitrés mil.
23018.—400
23025.—400
23057.—400
23062.—400
23101.—400
23103.—400
23104.—400
23115.—400
23131.—400
23140.—400
23142.—400
23165.—400
23171.—400
23201.c—400
23202.c—400
23203.—400
23203.c—400
23204.c—400
23205.c—400
23206.c—400
23207.c—400
23208.c—400
23209.c—400
23210.c—400
23211.c—400
23212.c—400
23213.c—400
23214.c—400
23215.c—400
23216.c—400
23217.c—400
23218.c—400
23219.c—400
23220.—400
23220.c—400
23221.c—400
23222.c—400
23223.c—400
23224.c—400
23225.c—400
23226.c—400
23227.c—400
23228.c—400
23229.c—400
23230.c—400
23231.c—400
23232.c—400
23233.c—400
23234.c—400
23235.c—400
23236.c—400
23237.c—400
23238.c—400
23239.c—400
23240.c—400
23241.c—400
23242.c—400
23243.c—400
23244.c—400
23245.c—400
23246.c—400
23247.c—400
23248.c—400
23249.c—400
23250.c—400
23251.c—400
23252.c—400
23253.c—400
23254.c—400
23255.c—400
23256.c—400
23257.c—400
23258.c—400
23259.c—400
23260.c—400
23261.c—400
23262.c—400
23263.c—400
23264.c—400
23265.c—400
23266.c—400
23267.c—400
23268.c—400
23269.c—400
23270.c—400
23271.c—400
23272.c—400
23273.c—400
23274.c—400
23275.c—400
23276.c—400
23276.a—1000
23277.—65000
23278.a—1000
23278.c—400
23279.c—400
23280.c—400
23281.c—400
23282.c—400
23283.c—400
23284.c—400
23285.c—400

23286.c—400
23287.c—400
23288.c—400
23289.c—400
23290.c—400
23291.—400
23291.c—400
23292.c—400
23293.c—400
23294.c—400
23295.c—400
23296.c—400
23297.—400
23297.c—400
23298.c—400
23299.c—400
23300.c—400
23380.—400
23391.—400
23393.—400
23405.—400
23442.—400
23458.—400
23475.—400
23525.—400
23534.—400
23539.—400
23576.—400
23610.—400
23615.—400
23617.—400
23619.—400
23666.—400
23687.—400
23754.—400
23757.—400
23786.—400
23831.—400
23860.—400
23869.—400
23891.—400
23897.—400
23934.—400
23962.—400
23973.—400
23993.—400
23994.—400
Veinticuatro mil.
24008.—400
24034.—400
24064.—400
24071.—400
24074.—400
24096.—400
24117.—400
24129.—400
24168.—400
24179.—400
24189.—400
24191.—400
24200.—400

24240.—400
24263.—400
24284.—400
24285.—400
24303.—400
24312.—400
24351.—400
24365.—400
24368.—400
24373.—400
24388.—400
24397.—400
24427.—400
24445.—400
24447.—400
24452.—400
24513.—400
24517.—400
24520.—400
24555.—400
24561.—400
24564.—400
24572.—400
24643.—400
24647.—400
24653.—400
24667.—400
24706.—400
24713.—400
24804.—400
24830.—400
24854.—400
24856.—400
24924.—400
24944.—2000
Veinticinco mil.
25029.—400
25039.—400
25091.—400
25110.—400
25113.—400
25136.—400
25141.—400
25151.—400
25161.—400
25172.—400
25191.—400
25251.—400
25258.—400
25292.—400
25305.—400
25321.—400
25324.—400
25367.—400
25370.—400
25409.—400
25417.—400
25424.—400
25431.—400
25437.—400
25505.—400

25519.—400
25524.—400
25528.—400
25545.—400
25578.—400
25582.—400
25608.—400
25628.—400
25656.—400
25742.—400
25747.—400
25754.—400
25757.—400
25814.—400
25817.—400
25845.—400
25847.—400
25862.—400
25899.—400
25903.—400
25935.—400
25964.—400
25970.—400
25983.—400
25993.—400
Veintiséis mil
26015.—400
26032.—400
26065.—400
26084.—400
26110.—400
26131.—400
26245.—400
26268.—400
26277.—400
26293.—400
26308.—400
26382.—400
26384.—400
26396.—400
26418.—400
26424.—400
26451.—400
26453.—400
26458.—400
26462.—400
26494.—400
26504.—400
26510.—400
26511.—400
26514.—400
26533.—400
26542.—400
26563.—400
26570.—400
26579.—400
26580.—400
26660.—400
26704.—400
26728.—400
26739.—400

26830.—400
26841.—400
26856.—400
26857.—400
26881.—400
26882.—400
26896.—400
26948.—400
26956.—400
Veintisiete mil.
27043.—400
27057.—400
27079.—400
27103.—400
27133.—400
27153.—400
27162.—400
27179.—400
27207.—400
27224.—400
27255.—400
27269.—400
27319.—400
27326.—400
27370.—400
27426.—400
27447.—400
27457.—400
27475.—400
27521.—400
27580.—400
27633.—400
27696.—400
27730.—400
27758.—400
27779.—400
27800.—400
27809.—400
27822.—400
27872.—400
27892.—400
27913.—400
27915.—400
27927.—400
27951.—400
27952.—400
27988.—400
27992.—400
Veintiocho mil.
28016.—400
28031.—400
28040.—400
28133.—400
28156.—400
28162.—400
28173.—400
28189.—400
28218.—400
28222.—400

28339.—400
28386.—400
28401.c—400
28402.c—400
28403.c—400
28404.—400
28404.c—400
28405.c—400
28406.c—400
28407.c—400
28408.c—400
28409.c—400
28410.c—400
28411.c—400
28412.c—400
28413.c—400
28414.c—400
28415.c—400
28416.c—400
28417.c—400
28418.c—400
28419.c—400
28420.c—400
28421.c—400
28422.c—400
28423.c—400
28424.c—400
28425.—400
28425.c—400
28426.c—400
28427.c—400
28428.c—400
28429.a—652
28430.—25000
28431.a—652
28431.c—400
28432.c—400
28433.c—400
28434.c—400
28435.c—400
28436.c—400
28437.c—400
28438.c—400
28439.c—400
28440.c—400
28441.c—400
28442.c—400
28443.c—400
28444.c—400
28445.c—400
28446.c—400
28447.c—400
28448.c—400
28449.c—400
28450.c—400
28451.c—400
28452.c—400
28453.—400
28453.c—400
28454.c—400
28455.c—400
28456.c—400

28457.c—400
28458.c—400
28459.c—400
28460.c—400
28461.c—400
28462.c—400
28463.c—400
28464.c—400
28465.c—400
28466.c—400
28467.c—400
28468.c—400
28469.c—400
28470.c—400
28471.c—400
28472.c—400
28473.c—400
28474.c—400
28475.c—400
28476.c—400
28477.—400
28477.c—400
28478.c—400
28479.c—400
28480.c—400
28481.c—400
28482.c—400
28483.c—400
28484.—400
28484.c—400
28485.c—400
28486.—400
28486.c—400
28487.c—400
28488.c—400
28489.c—400
28490.c—400
28491.c—400
28492.c—400
28493.c—400
28494.c—400
28495.c—400
28496.c—400
28497.c—400
28498.c—400
28499.c—400
28500.c—400
28587.—400
28598.—400
28614.—400
28629.—400
28642.—400
28646.—400
28650.—400
28651.—400
28753.—400
28774.—400
28789.—400
28793.—400
28813.—400
28817.—400
28821.—400
28837.—400

28841.—400
28866.—400
28871.—400
28881.—400
28884.—400
28902.—400
28919.—400
28953.—400
28964.—400
28966.—400
28983.—400
Veintinueve mil.
29094.—400
29181.—400
29192.—400
29197.—400
29242.—400
29244.—400
29252.—400
29263.—400
29273.—400
29286.—400
29298.—400
29324.—400
29329.—400
29331.—400
29369.—400
29407.—400
29414.—400
29425.—400
29432.—400
29490.—400
29497.—400
29500.—400
29542.—400
29543.—400
29571.—400
29573.—400
29589.—400
29620.—400
29668.—400
29683.—400
29703.—400
29785.—400
29796.—400
29836.—400
29867.—400
29900.—400
29947.—400
29961.—400
29971.—400
29973.—400
29975.—400
29987.—400
Treinta mil.
30010.—400
30012.—400
30016.—400
30029.—400
30030.—400

30043.—400
30061.—400
30099.—400
30120.—400
30135.—400
30138.—400
30143.—400
30153.—400
30177.—400
30183.—400
30185.—400
30192.—400
30196.—400
30230.—400
30233.—400
30251.—400
30260.—400
30271.—400
30307.—400
30310.—400
30311.—400
30324.—400
30335.—400
30365.—400
30367.—400
30373.—400
30380.—400
30412.—400
30440.—400
30449.—400
30490.—400
30507.—400
30530.—400
30531.—400
30583.—400
30614.—400
30651.—400
30663.—400
30673.—400
30684.—400
30690.—400
30696.—400
30710.—400
30715.—400
30723.—400
30748.—400
30759.—400
30762.—400
30802.—400
30804.—400
30851.—400
30883.—400
30893.—400
30920.—400
30957.—400
30958.—400
30959.—400
Treinta y un mil.
31003.—400
31101.—400
31103.—400
31120.—400

31128.—400
31129.—400
31137.—400
31148.—400
31163.—400
31164.—400
31177.—400
31202.—400
31221.—400
31236.—400
31263.—400
31292.—400
31303.—400
31310.—400
31314.—400
31326.—400
31330.—400
31342.—400
31346.—400
31372.—400
31432.—400
31433.—400
31447.—400
31477.—400
31480.—400
31531.—400
31589.—400
31595.—400
31607.—400
31644.—400
31682.—400
31704.—400
31708.—400
31712.—400
31717.—400
31736.—400
31738.—400
31879.—400
31949.—400
31973.—400
Treinta y dos mil.
32011.—400
32015.—400
32076.—400
32108.—400
32120.—400
32133.—400
32160.—400
32175.—400
32181.—400
32186.—400
32199.—400
32206.—400
32224.—400
32232.—400
32236.—400
32241.—400
32311.—400
32317.—400
32353.—400
32362.—400

32395.—400
32433.—400
32466.—400
32484.—400
32507.—400
32533.—400
32548.—400
32604.—400
32629.—400
32655.—400
32665.—400
32673.—400
32713.—400
32716.—400
32733.—400
32735.—400
32748.—400
32760.—400
32801.—400
32804.—400
32820.—400
32838.—400
32846.—400
32849.—400
32853.—400
32855.—400
32864.—400
32873.—400
32886.—400
32911.—400
32929.—400
32937.—400
32944.—400
32956.—400
32976.—400
32981.—400
32990.—400
Treinta y tres mil.
33006.—400
33017.—400
33020.—400
33048.—400
33055.—400
33076.—400
33082.—400
33083.—400
33093.—400
33105.—400
33118.—400
33122.—400
33206.—400
33208.—400
33209.—400
33210.—400
33229.—400
33232.—400
33266.—400
33283.—400
33289.—400
33314.—400
33324.—400

33411.—400
33455.—400
33482.—400
33520.—400
33529.—400
33558.—400
33567.—400
33587.—2000
33619.—400
33623.—400
33629.—400
33630.—400
33644.—400
33730.—400
33738.—400
33820.—400
33891.—400
33892.—400
33899.—400
33925.—400
33926.—400
33928.—400
33991.—400
Treinta y cuatro mil.
34029.—400
34051.—400
34087.—400
34093.—400
34097.—400
34113.—400
34118.—400
34130.—400
34139.—400
34149.—400
34157.—400
34167.—400
34185.—400
34214.—400
34230.—400
34236.—400
34252.—400
34309.—400
34310.—400
34355.—400
34358.—400
34368.—400
34369.—400
34385.—400
34482.—400
34512.—400
34518.—400
34545.—400
34555.—400
34564.—400
34578.—400
34616.—400
34627.—2000
34638.—400
34644.—400
34657.—400

34660.—400
34674.—400
34696.—400
34735.—400
34741.—400
34747.—400
34764.—400
34782.—400
34802.—400
34829.—400
34858.—400
34874.—400
34902.—400
34950.—400
34952.—400
34997.—400
Treinta y cinco mil.
35012.—400
35048.—2000
35060.—400
35096.—400
35097.—400
35107.—400
35129.—400
35132.—400
35139.—400
35156.—400
35201.—400
35236.—400
35279.—400
35301.—400
35305.—400
35309.—400
35333.—400
35349.—400
35367.—400
35378.—400
35397.—400
35417.—400
35433.—400
35470.—400
35508.—400
35517.—400
35570.—400
35574.—400
35583.—400
35620.—400
35697.—400
35699.—400
35727.—400
35759.—400
35797.—400
35799.—400
35872.—400
35903.—400
35922.—400
35933.—400
35947.—400
35958.—400
35968.—400
35980.—400

Las 99 aproximaciones de 400 pesetas, señaladas para la centena del premio primero, han correspondido a los números desde el 4401 al 4500, ambos inclusive, a excepción del número 4465, que es el premiado con 120.000 pesetas. Las 99 aproximaciones de 400 pesetas, señaladas para la centena del premio segundo, han correspondido a los números desde el 23201 al 23300, ambos inclusive, a excepción del número 23277, que es el premiado con 65.000 pesetas. Las 99 aproximaciones de 400 pesetas, señaladas para la centena del premio tercero, han correspondido a los números desde el 28401 al 28500, ambos inclusive, a excepción del número 28430, que es el premiado con 25.000 pesetas.

Las dos aproximaciones de 1 500 pesetas han correspondido a los números 4464 y 4466. Las dos aproximaciones de 1.000 pesetas han correspondido a los números 23276 y 23278. Las dos aproximaciones de 652 pesetas han correspondido a los números 28429 y 28431.

España en la Asamblea general de la Gorresgesellschaft

Acaba de celebrarse en esta ciudad, pequeña y medieval, pero muy amoldada a los tiempos modernos, la Asamblea anual 49ª de la Sociedad de los intelectuales alemanes católicos, que lleva el nombre del gran Görres, a quien tanta orientación y ejemplo deben los católicos alemanes, especialmente los de los tiempos presentes.

Todos los años tienen un mismo programa, con cambio de temas y de personas, fuera de los actos siempre iguales, correspondientes a una sociedad de vida activa, cuyos miembros principales, directores y colaboradores responden plenamente a la confianza en ellos depositada y a lo que la ciencia católica alemana, y con ella la Iglesia y aun el Reich, de ellos esperan.

No hemos de entretenernos en exponer al detalle los trabajos de las secciones, todos interesantes, pero todos tocantes a especialidades. Resumamos algo de las reuniones generales, pleno siempre de la Asamblea.

Aparte de las sesiones de inauguración y clausura, con las naturales presidencias de la autoridad episcopal y del representante del Gobierno, Dr. Engel, merecen singular mención los temas explanados en las sesiones generales, por tratarse de materias de tipo universal, no ya sólo interesantes a Alemania.

En la sesión de apertura, el Dr. Franz Schnabel, de Karlsruhe, desarrolló el interesante tema de "La Iglesia católica y las tendencias fundamentales del siglo XIX". Son éstas la creación del Estado nacional, el desarrollo de las ciencias experimentales (y con ello la técnica moderna), finalmente, los caracteres ciudadanos de la vida espiritual. Naturalmente, el punto segundo era el más interesante como clave del tercero y conclusión del primero. A tales progresos respondió la Iglesia, adelantándose a los tiempos, señalando el problema social y las soluciones cristianas y humanas para él. Desde Ketteler y León XIII a Pío XI y los actuales, el problema se ha planteado claramente, las soluciones se han indicado, no como circunstanciales o impuestas por la fuerza, sino como procedentes de la caridad y de la justicia, esto es, del mandato divino. Cada uno debe cumplir sus deberes. La Iglesia ya lo avisó a tiempo. Si todos no cumplen cual deben, el caos sobrevendrá. La Iglesia no será responsable de que cada uno haya cumplido su deber.

El profesor Hopmann, pasando de la consideración de la "Astronomía germánica", llegó a conclusiones que tal vez podrían discutirse sobre todo en el terreno histórico. Mas no es ahora tiempo ni ocasión.

En las sesiones del tercer día, de carácter público, merece señalarse la notable lección del profesor Werkle sobre "La importancia histórica del Concilio de Trento". Una exposición de las últimas consecuencias y aún ocasiones del Cisma de Occidente, al detalle todo lo tocante a la neta Reforma católica anterior a la tendencia u ocasión de que surge y se nutre el Luteranismo, la historia del Concilio en sus principales momentos, la actitud del emperador, y luego de España (Felipe II), etc., en fin, los trabajos especiales de fuentes y estudios en torno al Tridentino, una de las principales secciones de la Göerres, en la que más se trabaja actualmente; las cuestiones tocantes a la Vulgata, su texto y ediciones. Creemos que aquí faltó una clara alusión a lo intentado antes, fué el primero, y tan bien logrado para entonces por nuestro Cardenal Cisneros con su Complutense.

Todo terminó en esta conclusión que responde también plenamente a los pensamientos que agitan actualmente a los europeos y aún a todo el mundo: "El Concilio Tridentino logró, por medio de la unión del Pontificado con los demás Príncipes, para entonces, formar una verdadera Sociedad de Naciones católica, que se fundaba verdaderamente en una cristiana solidaridad, de más valor, eficacia y espiritualidad que la actual Sociedad de las Naciones, que no ha sido ni es, sino la última consecuencia del «Sacro egoísmo» de los estados individualistas."

Continuó la sesión pública con las disertaciones de los doctores Peters, profesor de Berlín, y del Geh. Schellberg. Trató aquél de «La idea del Estado y la administración pública», con los criterios que exigen los tiempos modernos en la concepción científica, política y administrativa, y salvando siempre el criterio católico, en el que caben las más modernas orientaciones y tendencias. Baste tal indicación. Nuestros lectores sabrán suplir lo demás.

Una de las sesiones de la tarde, en la sección histórica, se puede afirmar que estuvo plenamente a cargo de España. Presidían el profesor Finke, el patriarca, en la Alemania católica, de los estudios históricos de España, y el profesor Finke, su sucesor en la cátedra de Friburgo. Ocupaban la presidencia de honor el Obispo de la diócesis de Limburgo, doctor Hilfrich, y el abad cisterciense Eberardo Hoffmann.

Quien esto escribe, previas breves palabras del profesor Funke, hizo entrega, en nombre de la Universidad de Zaragoza, y, por ella, en nombre de Aragón y de España, al viejo maestro, que ha cumplido ya sus ochenta años, el primer tomo (más de 300 páginas), al que seguirá un segundo todavía mayor, que le dedica la «Revista Zurita», en la que han colaborado profesores e investigadores de las varias partes de España, tratando de temas de todas las regiones, pero limitados a los siglos XI-XVI, todo ello en gratitud al sabio maestro alemán, que ha sabido y logrado formar en Alemania, entre los católicos, dentro de la Göerres, una activa y, por todos respetada, escuela de hispanistas.

El consejero profesor Finke contestó primero en español y luego en alemán, dando las más cordiales gracias por el actual homenaje y por los otros que en el curso del año ha recibido de España. EL DEBATE, en su día, le dedicó una página especial, por la pluma del profesor Torres, de Salamanca. La biblioteca «Balmes» de Barcelona le ofrendó el 13 de junio una magnífica «Miscellania». Ahora Zaragoza, y con ella Aragón y España entera, se asociaban a la Göerres, celebrando una vez más su octogésimo aniversario.

Aprendió—decía él—a amar España y a trbajar en ella, con ella y por ella. Pero aprendió también de ella la gratitud y la caballerosidad que la caracterizan. Un aplauso de la Asamblea surgió entonces, espontáneo y acompañado de bravos, para nuestro Patria.

Terminó el maestro Finke rogándonos a los españoles presentes, que por todos los medios posibles, hagamos llegar a todos y cada uno, ya que él no puede hacerlo en particular, la profunda gratitud con que a todos y a España, su segunda Patria, queda obligado.

Hablé luego con él sobre este punto especialmente. Consideró como honor, y se quedó obligado, que sea EL DEBATE, el periódico católico de España por excelencia, quien se encargara de ello. Cumplimos lo ofrecido. A todos amigos y admiradores del maestro Finke, la más profunda gratitud.

Siguió luego la sesión, la verdaderamente científica, con una lección propia del profesor Martínez Santa Olalla, de Madrid, sobre «La cultura germánica (visigoda) en España, según los últimos descubrimientos y excavaciones», en gran parte llevados a cabo por el señor Martínez Santa Olalla, y que en parte conocen nuestros lectores por una de las páginas artísticas de los números del domingo de EL DEBATE. Son las consecuencias que se deducen principalmente de las ricas excavaciones de Herrera, de Pisuerga y de Hinojar del Rey. La lección, acompañada de numerosas y nuevas proyecciones, fué seguida con mucho interés y muy aplaudida por todos los científicos alemanes allí presentes, que celebraron así la ciencia nueva y personal del conferenciante, como la gran facilidad y exacta precisión con que se explicó toda la hora en perfecto alemán, aun sin necesidad de notas o cuartillas. Fué por lo tanto la tarde de España plenamente. Así la celebraron todos.

Y con la excursión de mañana a Weilburg, Braunfels, Wetzlar y Altenberg—estamos nombrando el itinerario de Santa Isabel—termina la Asamblea de este año, en la que, como en todas y en todos sus trabajos, los católicos alemanes, en todo tiempo y a través de todas las dificultades trabajan no esclavizando la filosofía y la ciencia a la religión, si no procurando la unión de lo natural con lo sobrenatural, y buscando la perfección de aquél por éste, todo ello con un mayor y más profundo estudio de las verdades naturales a la vez que con el mejor conocimiento y defensa de lo sobrenatural, según se expresaba en su discurso de la sesión inaugural Mons. Hilfrich, todo ello así, porque los católicos «semper veri sumus».

La Asamblea ha tenido lugar en esta pequeña ciudad de Limburgo, para conmemorar el VIII centenario de la catedral o «dom»—hasta el siglo pasado no hubo diócesis de Limburgo—, cuyas fiestas jubilares terminan el 15 de septiembre. Mas quede para otro día y lugar que EL DEBATE dé cuenta a sus lectores de este centenario de tan magnífica iglesia, de cuya conservación y renovación se deducen lecciones muy interesantes para nuestros tesoros artísticos.

Pascual GALINDO ROMEO

Linburgo (Lahn), septiembre.

SUPRESION DE MINISTERIOS, por K-HITO

—¡En qué chapaprieto estoy!

CRONICA DE SOCIEDAD

En la iglesia parroquial de Nuestra Señora del Pilar se ha celebrado la boda de la bellísima señorita Emilia Morales con don Alvaro Bertrán de Lis, apadrinados por el marqués de la Frontera, primo del novio, y la madre de la novia, señora viuda de Morales.

Como testigos firmaron el acta matrimonial, por parte de ella, sus primos don Manuel Díaz Merry, don Gaspar Herráiz y don Alvaro Elices, y por parte del señor Bertrán de Lis, don Fernando Primo de Rivera y Cobo de Guzmán, conde de San Fernando de la Unión, don Luis Blanco Soler y don Mariano Robles y Romero Robledo.

Los nuevos esposos han salido para Portugal.

—En Roncesvalles se ha celebrado la boda de la encantadora señorita María Inés Veramendi con don Pelayo Moreno Ciordia.

Bendijo la unión el canónigo Penitenciario de la Catedral de Pamplona, don Juan Manuel Chávarri, y fueron padrinos la hermana del novio, doña Angeles Moreno de Argonz, y el padre de ella, don Fidel Veramendi.

—En San Sebastián ha sido pedida la mano de la bella señorita Pili Fernández del Castillo y Prast para el joven ingeniero agrónomo don Felipe Martínez-Laporta, hijo del director-gerente de «La Rioja».

Después los señores de Fernández del Castillo obsequiaron a sus amistades con un espléndido «lunch».

—Por doña Ana Montemayor y Krauel, viuda de Hurtado de Mendoza, y para su nieto, don José Rodríguez Hurtado de Mendoza, ha sido pedida en Málaga la mano de la bella señorita Anita Gaeta Teruel.

La boda ha sido fijada para fecha próxima.

—En Granada ha sido pedida a los marqueses de Cartagena la mano de su hija María Antonia Andrada y Wanderwilde para el arquitecto pamplonés don José de Alzugaray y Jácome, cuya boda ha quedado concertada para el 4 del próximo mes de octubre.

—Ha dado a luz con toda felicidad un hermoso niño la señora de Calvo y Muñoz Torrero (don Pedro), de soltera Enriqueta Belmonte de Viguera, hija de la marquesa de Santa Rosa.

El Dulce Nombre

A la relación, ya publicada, de las damas que celebran hoy su día, añadimos el nombre de la condesa de Biñasco.

Viajeros

Acompañado de su distinguida esposa ha llegado a Madrid el ministro Plenipotenciario de la República Dominicana, señor don R. Paino Pichardo, en misión especial de inspector de Embajadas y Consulados.

—Han marchado: a Benavente, don Juan Martínez; a Bárcena de Campos, la señora viuda de Torres.

—Han regresado: de Genovés, don Miguel Hernández; de Zarauz, don Manuel María Rueda; de San Sebastián, el ministro de Suecia; de Torrevieja, don Félix Navarro; de Zamora, don Ambrosio Sanz; de Zumaya, la señora viuda de Corsini; de Avilés, don Fernando García; de Granada; la señora viuda de Moreno; de Trillo, don Eugenio Suárez; de Villasuso de Mena, don Lisardo Calvo; de Santander, la señorita Pilar Hernández; de Córdoba, don Rafael García; de Pendueles, don Fernando Hergueta; de Suances, don Práxedes de la Varga; de Becerril de Campos, la señorita Concha Cantero; de Samieira, don Luis López Muñoz; de Truchillas, don Antolín Rodríguez; de Monforte de Lemus, don Antonio Méndez Casal; de Pasajes, don Luis Novoa; de Navas del Marqués, don Simón Jiménez; de Aravaca, doña María Mifsut; de El Pardo, don Gerardo Sanz; de El Escorial, la señora de Primo de Rivera; de Travemunde (Alemania), el marqués de la Esperanza; de Cascaes, don Manuel Sánchez; de Robledo de Chavela, don Celedonio León.

—Se han trasladado de Foz a Mondoñedo, doña Carmen Fernández.

—Han salido para Italia y Grecia don Crótido de Simón y señora.

Necrológica

Mañana viernes, a las once de la mañana, en la parroquia de Nuestra Señora de las Angustias (Paseo de las Delicias), se celebrará un funeral por el eterno descanso del alma del infortunado chófer don Agustín Manuel Plaza, que, como se recordará, falleció el día 4 del actual, víctima de las lesiones que le causaron unos atracadores al negarse a prestarles su coche para la huída.

AHORA HACE MEDIO SIGLO: LO DE LAS CAROLINAS

El termómetro de Reamur marcaba, a la sombra, 38,50 grados.

Los madrileños de entonces resistían el ardor canicular con más brío que los de ahora.

Tocados con sombreros de copa alta, ceñidas las gargantas con elevados y almidonadísimos cuellos, a los que se unían amplias corbatas de plastrón, vistiendo levita o «jaquette», calzados con zapatos de charol, enguantadas las manos, se veían, en punto de las cinco de la tarde, y junto al monumento del Dos de Mayo, algunos millares de caballeros.

Artesanos, menestrales, chiquillos de los llamados «Viva la Virgen», mozos de rumbo, se mezclaban con el señorío.

Pocas veces se dió conjunto tan abigarrado.

—¿Qué dices, Felipe?—preguntan desde una «Manuela» al popularísimo Ducazcal.

—Que ¡maldita sea mi suerte! ¿Qué se habrán creído?—responde el interpelado, interrumpiéndose para decir: —¡Ahí lo gitano! a las bellísimas tiples Juana y Lucía Pastor, que, ataviadas con muy españolas mantillas, se incorporan a la manifestación.

Corbalán, el discreto y ponderado gobernador de Madrid, sin insignias ni séquito, modesto el ademán, sereno el semblante, inquiridora la mirada, va y viene como cualquier manifestante.

Calor de fragua se sentía al recorrer el Salón del Prado y la calle de Alcalá. Los congregados repetían incesantemente: ¡Viva España! ¡Viva la unidad del territorio español! ¡Viva la Patria!» ¡Bendita locución!

Bien dijo Emilio Castelar: "¡No me habléis de patria grande ni de patria chica; no se tiene más que una madre; no se tiene más que una patria!"

Y, ¿por qué, en aquella tarde de calor africano, y a despecho del sobrecogimiento producido por el mortífero imperio del cólera, se efectuó tal jornada patriótica?

.....

En el Derecho internacional, en ese Derecho (?) en el que, según Pradiere Fodere, "no hay ni legislador, ni juez, ni gendarme", ¿existe la prescripción cual modo originario de adquirir y de perder la propiedad?

Autores sapientísimos dicen que sí; aseveran que, fundada la prescripción en el abandono, en el no uso, en el olvido, admitida en el Derecho civil para bienes del peculiar patrimonio del individuo, es lógico, es justo admitirla en la esfera internacional, pues que en ella cada usufructuario lo es en compañía de todos y de cada uno de sus conciudadanos.

Y otros autores, tan gloriosos como aquellos, dicen que no; la rechazan, alegando que, aunque todos los súbditos de una soberanía no usaran, y se olvidasen y abandonaran una parte del territorio (hipótesis inverosímil), el Estado, de todos tutor, ha de velar por la conservación de todo el suelo de la patria.

Admitida la prescripción, ¿había prescrito el derecho de España sobre el archipiélago carolino? Por ende, ¿éste era "cosa nullius" para los demás Estados?

Las relaciones hispanogermanas eran amistosas.

El Imperio había conferido a Alfonso XII la coronelía de un regimiento de hulanos, y había brindado a España puesto preeminente en la Conferencia de Berlín, para sentar las bases de un nuevo Derecho colonial.

"Itemmás", Alemania se allanó cuando, a 20 de abril de 1875, Aguirre, el delegado español, hizo arriar de aquellas islas la bandera alemana.

Mas transcurrió una década. Durante ella, España, cuyas dotes para la administración colonial son bien conocidas, permaneció en absoluta quietud.

Alemania estimó que el derecho de España se había extinguido, que el territorio isleño era "nullius", y quiso adquirirlo.

Sometióse el caso, no al arbitraje, como dicen los periódicos de entonces, y como repiten aún muchos libros, sino a la mediación del Santo Padre.

Alemania, no ciertamente muy afecta al Pontificado, no ya desde Huss y desde Lutero, sino en los tiempos de su más pura ortodoxia, dígalo la guerra de las Investiduras, acepta la mediación del Santo Padre. Y León XIII, el autor de la Encíclica "Rerum Novarum", resuelve que las Carolinas son parte del suelo español.

Y pocos años después, España vende a Alemania, en 25 millones de pesetas, la región insular deseada.

Y ¿por qué en éste, y en tantos otros similares casos, "no se empezó por el final"?

¿Por qué después del Tratado de Verdún no se evitó que Suiza librara la batalla de Morgarten? ¿Por qué el de tudor no casó con la de York antes de que la guerra de las dos rosas ensangrentara, durante cuarenta y ocho años, el suelo británico? ¿Por qué Bonaparte cuando Toussainte Louverture...? ¿Por qué acaeció otro tanto en el centón que de casos semejantes brinda la Historia?

Pues porque la humanidad olvida la sabia sentencia que con tanta precisión formula Balmes: "Las pasiones son óptimos agentes; pero son pésimos consejeros.

Alfonso RETORTILLO Y TORNOS

En noviembre tres viajes del zeppelín a Sudamérica

FRIEDRICHSHAFEN, 11.— Durante el mes de noviembre el "zeppelín" hará tres viajes de ida y vuelta a América del Sur, llevando correspondencia y sustituyendo en esta tarea a los aviones alemanes del servicio postal.

Estos viajes del "zeppelín" obedecen a que los vapores "Westfalen" y "Schwabenland", aeródromos flotantes en el Atlántico del Sur, tienen que regresar a Alemania para limpiar fondos.

En diciembre el "zeppelín" regresará a Friedrichshafen, donde a su vez será también sometido a un repaso general de la maquinaria para volver a emprender el servicio regular a América del Sur en la primavera.

Los vuelos de prueba del nuevo dirigible LZ-129 se harán, según se cree, el 15 de diciembre. Las primeras travesías de prueba se harán, según ha manifestado el comandante Lehmann, probablemente a últimos de enero o primeros de febrero, sobre Alemania y Suiza, y quizás también a otros países de Europa.

Después de estos viajes el comandante Lehman pilotará varias travesías del nuevo dirigible a los Estados Unidos.—United Press.

Nueve meses de prisión a la espía Lydia Oswald

BRESTO, 11.—Lidya Oswald ha sido condenada a nueve meses de prisión, acusada del delito de espionaje. Parece que había obtenido por medio de dos oficiales de la Marina francesa varios secretos navales. Los dos oficiales, el teniente Forceville y el alférez Guinard, han sido absueltos. — United Press.

CALZONCILLO CORTO, CÓMODO AGRADABLE PARA VERANO, SIN COSTURAS NI ARRUGAS

SE GRADUA Y ADAPTA A LA CINTURA SIN ELÁSTICO

Manufacturas F. MARFULL - Barcelona

AGUA VISNU

IDEAL PARA EL CUTIS

En tonos:

Blanco — Rachel — Rosado — Moreno Ocre y Bronceado.

Fábrica camas doradas

Especialidad en cromadas, garantizadas. Valverde, 1, cpdo. Portada Roja. Riego, 13 Sucursal Valladolid: Miguel Iscar, 5. Salamanca, San Justo, 14.

FUMA CON DELEITE SIN QUE SUFRA SU GARGANTA

desde que empezó a fumar "Craven A", el cigarrillo que evita las afecciones a la garganta.

Cigarrillos 100 por 100 Virginia

CRAVEN "A"

CON BOQUILLA DE CORCHO

Elaborados expresamente para evitar las afecciones a la garganta.

Fabricados por Carreras, un nombre español con una reputación internacional por la calidad de sus productos

CANAS

Invento maravilloso

Para volver los cabellos blancos a su color primitivo a los quince días de darse una loción diaria. Su acción es debida al oxígeno del aire. No mancha ni la piel ni la ropa. Se aplica con la mano como una loción cualquiera. La caspa desaparece rápidamente. Evita la caída del cabello. Unico producto. De venta en todo el mundo. Registrada en la Dirección General de Sanidad. Santiago de Compostela. (Casa Central)

Folletín de EL DEBATE 59)

GEORGES THIERRY

EL AS DE BASTOS

(NOVELA)

(Traducción expresamente hecha para EL DEBATE por Emilio Carrascosa)

se dejó oír, salido del grupo formado por los tripulantes del vapor, un murmullo que era la explosión de codicias contenidas desde hacía mucho tiempo y sentidas ahora con impaciencia creciente de día en día.

—Pero tranquilizaos—prosiguió el conde de Ceryzol—, porque nuestra expedición, si lucrativa como ninguna, será nada sangrienta. Ricos despojos, que haremos nuestros y nos repartiremos equitativamente, nos esperan en la isla misteriosa. ¡Ah! Pero no es eso solo, porque al regreso todavía nos quedará por desplumar una cándida palomita, cuyas plumas son de oro.

La clara alusión a Rolanda de Merymans fué entendida por todos y acogida con grandes y jubilosas risas, que el conde de Ceryzol cortó para concluir así:

—Y ahora que estamos solos en nuestra casa, de la que somos dueños absolutos; ahora que nada tenemos que temer de los hombres que tan implacablemente nos persiguen, juremos fidelidad inquebrantable al símbolo que hemos elegido para que lo sea de nuestra unión. Hermanos de "El As de Bastos", gritad conmigo: ¡Hurra!

Los diez y ocho hombres levantaron en alto la mano derecha en un solo movimiento, como si en vez de hombres se tratara de muñecos accionados por un resorte mecánico; un mismo grito, que parecía emitido por una sola voz, brotó de aquellos diez y ocho pechos; pero de entre el entusiasmo colectivo se destacó el desbordado entusiasmo de Totilotombo, que gesticulaba como un energúmeno.

—Perfectamente—resumió satisfecho el gran maestre—. Prestado el juramento, que debe ser sagrado para todos, que cada cual vaya a ocupar su puesto. Hoy tendréis doble ración a la hora del yantar; también yo participaré de este beneficio, que quiero que se extienda a toda la tripulación, y del que yo no había de quedar excluído; mi parte es igual a la vuestra en todo, en la mesa como en el trabajo, y en el botín como en el peligro, porque entre nosotros no caben las distinciones o los privilegios, ni siquiera en razón de la jerarquía.

Un nuevo y clamoroso hurra subrayó estas palabras; en seguida se dispersó el grupo, y cada cual fué silenciosamente a ocupar el puesto que le estaba señalado.

La travesía continuó lenta y monótona, sin que surgiese el más pequeño incidente. El vapor navegaba despacio porque era reducida la velocidad que podían desarrollar sus máquinas, y los vientos que soplaban del Sur entorpecían, por otra parte, su andar.

A medida que se acercaba el término del viaje se advertía una mayor nervosidad entre la marinería pirata de aquel buque de asesinos asalariados que navegaba con la proa puesta hacia el pillaje.

Estaba a la vista la costa africana cuando el vigía divisó a lo lejos otro buque de tonelaje algo mayor y que parecía seguir la misma ruta que el vapor fletado por "El As de Bastos". Entre ambos se cambiaron algunas señales y los respectivos capitanes pusiéronse al habla. El conde de Ceryzol hizo pasar su navío por un barco inglés que se dirigía con cargamento de productos británicos a la Colonia de El Cabo. Se le respondió que el otro buque era de nacionalidad francesa y que llevaba rumbo al Senegal.

Durante unos momentos las embarcaciones se perdieron de vista, porque la atmósfera estaba cargada de humedad y era muy poco transparente y nada diáfana. Algún rato después el sol consiguió disipar la bruma y los buques volvieron a verse a mucha menor distancia que antes.

El conde de Ceryzol, que paseaba por el puente del vapor, las manos cruzadas a la espalda, levantaba de cuando en vez la cabeza para mirar el navío francés, y murmuraba entre dientes con visible contrariedad, que se convirtió muy pronto en preocupación:

—¡Hum!... Es muy extraño el aspecto de ese barco... Decididamente no me gusta nada... Su presencia cerca de nosotros se me antoja de mal agüero...

Provisto de los prismáticos, observaba con atención los movimientos y la marcha de la embarcación sospechosa. Su decisión no se hizo esperar: dió orden de que se aminorara la marcha para que el molesto testigo se les adelantara. Pero el otro buque disminuyó la suya, como si estuviera decidido a no alejarse demasiado del que parecía rehuirle. Había que proceder de otro modo, acudir a algún procedimiento más eficaz. Y el conde de Ceryzol mandó que el vapor pusiera la proa hacia la costa española para despistar de este modo al navío francés y eludir el espionaje de que lo hacía objeto.

Esta vez la maniobra dió el resultado apetecido, o así lo creyó, al menos, la tripulación del vapor. El buque espía terminó por perderse de vista en el horizonte. Entonces los piratas forzaron la marcha, poniendo las calderas a toda presión, y el vapor tomó el rumbo de las Azores.

El conde de Ceryzol dispuso que fuera llevado a su presencia Valerio Bielsky, a quien juzgó conveniente someter a un nuevo interrogatorio.

El prisionero se hallaba pálido como nunca, con lividez cadavérica, a consecuencia de la humedad y de la atmósfera malsana que se respiraba en la bodega en que había sido recluído el día antes.

Midiólo con la mirada de pies a cabeza el gran maestre, como si tratara de intimidarlo, y le preguntó:

—¿Mantienes las revelaciones que me tienes hechas?

—No acostumbro a repetir las cosas. Las digo de una vez para siempre.

—Y yo no tolero efugios. Responde categóricamente, si estás a bien con tu pellejo: ¿Es efectivamente en la Isla Afortunada donde se refugió Tadeo Bielsky?

—Eso he afirmado y no hay razón para que me contradiga.

—¿Es allí, por consiguiente, donde buscaron refugio tu hermano y su mujer, donde se hallan actualmente?

—Sí—respondió con voz firme el prisionero—. Allí, en la Isla Afortunada.

El conde de Ceryzol no se sentía propicio del todo a la credulidad, y volvió a emplear la amenaza para tener la garantía de que Valerio no le engañaba.

—No ignoras—dijo—, pero quiero recordártelo, que conmigo no valen astucias, y que dándome un informe falso no conseguirías sino firmar tu propia sentencia de muerte, que yo refrendaría en el acto. Totilotombo se encargaría de ejecutarla.

—Lo sé.

—Pues piensa entonces lo que significaría para ti una mentira.

—No he mentido, repito.

—Está bien; pronto nos convenceremos de ello, o de lo contrario; yo cumplo con anunciarte por anticipado que no tendría piedad.

Una sonrisa amarga y desdeñosa entreabrió los labios de Bielsky, que la subrayó todavía con un encogimiento de hombros.

—No estoy acostumbrado a contar con tu piedad —respondió—, ni tampoco con tu justicia. Esta la hará quien pueda, llegado el momento, que acaso está más próximo de lo que sospechas.

Con un gesto el jefe de la banda ordenó que le quitaran de delante al prisionero, que lo llevaran otra vez a su calabozo de la bodega.

Los miembros de "El As de Bastos" esperaban poner término a su viaje de allí a dos días. Desde el barco era ya posible divisar a simple vista las primeras Azores, pero la Isla Afortunada hallábase situada, según las cartas geográficas, al oeste del archipiélago, a más de cien kilómetros de las otras. Era un islote perdido en medio del mar, de diez kilómetros de ancho por veinticinco de largo. Su aislamiento del resto de las islas debía hacerlo fácilmente reconocible, circunstancia que alejaba, que suprimía cualquier temor de desorientación.

Aquella misma noche el conde de Ceryzol reunió sobre cubierta a sus hombres para darles las últimas instrucciones. Todas ellas estaban resumidas en unas cuantas palabras, pocas, que fueron saliendo pausadamente de labios del gran maestre.

—Queda terminantemente prohibido—declaró—el más pequeño sentimiento de piedad, de humanidad también para con el enemigo, al que en ningún caso daremos cuartel... El botín será común, hágalo quien lo haga, y quedará depositado íntegramente sobre el puente del vapor, donde un reparto definitivo, que yo presidiré, atribuirá a cada uno de nosotros el lote que le corresponda.

Todos los hombres de la tripulación prestaron aquiescencia sellada solemnemente con un nuevo juramento de cumplir lo acordado y de obedecer al jefe supremo. La noche transcurrió tranquilamente, en medio de la más absoluta normalidad, que ningún acontecimiento vino a perturbar. Un minucioso examen de las cartas geográficas permitió adquirir la seguridad de que al día siguiente se daría vista a la Isla Afortunada.

El sol se levantó, al fin, por encima de los picachos azulados de las Azores, que por momentos iban perfilando su contorno, recortándose con más detalle.

(Continuará.)

SPORTING DE GIJON CONTRA OVIEDO

Es el partido más importante de la jornada. Y el Celta-Coruña. El Madrid jugará en Santander

Los campeonatos regionales

Para el domingo próximo se jugarán los partidos que se indican a continuación:

ANDALUCIA

Betis Balompié-Club Malacitrano.
Recreativo, de Granada-**Sevilla F. C.**
Mirandilla F. C.-Jerez F. C.

CASTILLA-ARAGON

Athlétic Club-C. D. Nacional.
Zaragoza D.-Valladolid D.
Rácing de Santander-**Madrid F. C.**

CATALUÑA

C. D. Júpiter-**F. C. Barcelona.**
C. D. Español-C. E. Sabadell.
Gerona F. C.-F. C. Badalona.

GALICIA-ASTURIAS

Club Celta-C. D. Coruña.
Spórting de Gijón-**Oviedo F. C.**
Stádium Avilesino-Unión de Vigo.

MURCIA-VALENCIA

Elche F. C.-**Hércules F. C.**
Valencia F. C.-Levante F. C.
Gimnástico F. C.-Murcia F. C.

VASCONGADAS

Arenas Club-Donostia F. C.
C. A. Osasuna-Baracaldo F. C.

* * *

Todos los partidos se jugarán en los campos de los Clubs citados en primer lugar. Los nombres en negritas son los favoritos; cuando aparecen con los mismos caracteres quiere decir que lo más probable es un empate.

Impresiones

Aunque no se presentan partidos sensacionales, la tercera jornada se presenta con mayor interés que la pasada, destacándose de las seis regiones o mancomunidades la galaico-asturiana, donde se celebran dos de los partidos más importantes, los que más apasionan en cada región. En las otras regiones se juegan partidos capitales, que pueden ser decisivos para la futura clasificación, pero hay que convenir que no son los platos fuertes.

Daremos una breve impresión por el orden en que se indican los partidos.

¿Qué equipo del Betis jugará contra el Malacitano? Partido sin color, contando con todos sus elementos, en esta ocasión será reñido, porque actuarán casi todos los reservas. De todos modos, mucho influirá el ambiente, y lo más probable es que ganen los béticos.

Puesto que existe un buen margen de clase entre los dos equipos, los campeones de España triunfarán en Granada, a pesar de una buena resistencia que debe ofrecer el Recreativo.

El de Cádiz es el partido más difícil de la región, a juzgar por los últimos resultados, es decir, sobre el papel. Un poco mejor equipo el jerezano, según acaba de demostrar venciendo al campeón de la Liga, tiene el inconveniente de jugar fuera de su campo. Puede empatar.

* * *

De Castilla-Aragón, el mejor partido se jugará en Santander, un partido muy interesante, que ha de dar buenas indicaciones sobre las posibilidades de los dos equipos en el actual campeonato. Y partido reñido, en primer término, por jugarse fuera del terreno del que se cree mejor; y en segundo lugar, por la última actuación de los dos equipos, fué una fácil victoria racingista y una difícil del Madrid. Buena línea, directa, la que proporciona el Zaragoza, que ha sucumbido ante los dos. Si es exacta, el triunfo no debe escapar del Madrid. En efecto, mientras el Rácing no puede mejorar de equipo y de juego, el Madrid, sí. Con una ligera modificación en las líneas madrileñas, su juego mejorará enormemente. Con esta creencia, nos inclinamos por su victoria.

El encuentro del Stádium Metropolitano es el más fácil de los tres del Grupo, porque ya no jugará medio Athlétic, sino uno entero, el equipo completo, en el que se incluyen grandes elementos, decisivos.

El de Torrero se presenta menos fácil que el del Stádium, pero más claro que el del Sardinero.

* * *

Pocas emociones en la sección catalana, siendo lo más interesante la presentación completa del Español, que en su campo debe vencer a los campeones regionales y finalistas.

El terreno decide en Gerona.

Y la clase en Pueblo Nuevo.

* * *

En Vigo y Gijón se jugarán los grandes partidos, al menos los más interesantes, aunque estas luchas no se presenten como en años anteriores, como hace cinco o seis años, por ejemplo, porque coruñeses y gijoneses han descendido, sino de categoría, desde luego en juego.

Entre los dos partidos, el Spórting tiene más defensa, por dos razones, porque la diferencia entre los valores de los equipos es menor y porque juega en el Molinón, que siempre supone mucho.

Nada debe hacer el Coruña en Balaidos. Cuando el Unión le puede, el Celta con mayor razón; no hay más que prepararse a bien morir, a que la diferencia no pase de tres.

Insistimos en que el Spórting puede defenderse, y otra razón es que el Oviedo, a juzgar por lo de Avilés, no está todavía en forma, como la gran mayoría de los equipos.

Sin color el encuentro de Avilés.

* * *

Estamos en Levante.

No hay que hablar del Elche después del 11-0. Ni en Valencia, Alicante o Altábix mismo.

Buen encuentro el de Valencia entre los dos mejores de la región. Un poco mejor el Valencia en los actuales momentos, y que juega en su terreno, es de esperar que triunfe sobre el Levante.

Muy difícil el otro partido, de los más difíciles en todo el conjunto.

* * *

Y faltan los vascongados, cuyos dos partidos son fáciles y nada hay que discutir.

Segunda y tercera categorías

Se pone en conocimiento de las Sociedades no federadas que la Liga Amateur de la Federación Castellana de Fútbol tiene abierto el plazo de inscripción para formar la segunda y tercera categoría para la próxima temporada. Para informes dirigirse a la Secretaría, Espíritu Santo, 18, bar, de ocho a diez de la noche.

Arbitros "amateurs"

Por el presente se convoca a exámenes para formar el Colegio Amateur de Arbitros que funcionará bajo el control y dirección del Colegio Castellano de Arbitros. Para solicitudes dirigirse por escrito a la Liga Amateur de la Federación Castellana de Fútbol, Espíritu Santo, 18, bar.

Casas gana la 5.ª etapa de la Vuelta a Zamora

Antonio Martín, el primero en la clasificación general. La Vuelta a Salamanca

ZAMORA, 12.—Se ha corrido la quinta etapa de la Vuelta ciclista de la provincia. El trayecto era Toro-Tordesilla-Fuentesaúco, con un total de 85 kilómetros. El madrileño Antonio Martín, que sigue ostentando el «maillot» naranja, supremo galardón de la Vuelta, ha demostrado su clase de buen corredor al resistir la lucha establecida para arrebatarle el primer puesto. No pudo alinearse hoy el vallisoletano Gutiérrez por sufrir dolorosas rozaduras en las manos. Se hicieron velocidades de 50 a 60 kilómetros por hora. También se retiró, por encontrarse indispuesto, el vallisoletano Del Olmo.

La llegada a la meta se efectuó por este orden:

1, **Nemesio Casas**, en 2 h. 55 m. 33 s.
2, Manuel Hernández, en 2 h. 56 minutos 35 s.
3, Juan Quevedo, en 3 h. 6 m. 55 s.
4, Isidro López, en 3 h. 6 m. 58 s.

Clasificación general

La clasificación general es la siguiente:

1, Antonio Martín, en 15 h. 31 m. 23 s.
2, Pedro Tabares, en 15 h. 34 m. 38 s.
3, Provencio, en 15 h. 40 m. 59 s.
4, Isidro López, en 15 h. 43 m. 3 s.
5, Pablo García, en 15 h. 43 m. 54 s.
6, Acosta, en 15 h. 44 m. 14 s.
7, Manuel Fernández, en 15 h. 44 minutos y 16 s.

La Vuelta a Salamanca

SALAMANCA, 11.—Reina gran entusiasmo ante la I Vuelta Ciclista organizada por "La Gaceta Regional". Constará de tres etapas, la primera el día 19, Salamanca-Vitigudino-Ciudad Rodrigo, 139 kilómetros; segunda, el día 20, Ciudad Rodrigo-Sequeros-Béjar, 96 kilómetros; tercera, día 21, Béjar-Alba de Tormes-Peñaranda-Salamanca, 130 kilómetros.

Se han enviado valiosos premios, figurando entre ellos los del ministro de la Guerra y de Justicia, como diputados salmantinos.

Se adjudicarán los siguientes premios: primero, de 500 pesetas, una bicicleta niquelada y una magnífica copa; segundo, 200 pesetas; tercero, 125 pesetas; cuarto, 75, y quinto, 50. Además se han concedido numerosas primas que elevan al doble el valor de los premios. Han comenzado a hacerse las inscripciones, figurando ya corredores de categoría. El plazo de inscripción termina el día 16. Se anuncia que vendrán equipos de Madrid y otras capitales, así como los Clubs de provincias y la mayoría de los corredores que participan en la Vuelta Ciclista a Zamora. Ha sido nombrado Comité de Honor, integrado por las autoridades locales y provinciales, y quedaron constituídos Comités en todas las cabezas de partido.

CARRERAS DE GALGOS

EL GRAN PREMIO DE VERANO
32 GALGOS EN CARRERA. Cuatro eliminatorias y la final en la misma velada.
BAR - ORQUESTA - RESTAURANTE
Cubierto: 7 pesetas, incluída la entrada a preferencia.
Esta noche, a las diez, en el STADIUM

El pueblo olímpico para los Juegos de Berlín

BERLIN, 11.—El pueblo olímpico para los Juegos Olímpicos de 1936, inmediato al puesto militar de Deeborizt, al Oeste de esta capital, está casi totalmente terminado. Dentro de unos cuantos meses será un lugar perfectamente acondicionado, libre de polvo, de barro, de moscas y de toda clase de insectos.

Los insectos han sido objeto de una intensa campaña para su destrucción, en la que se han empleado petróleo, gasolina y varios líquidos venenosos. Una serie de clases de pájaros, entre ellos cotorras, que persiguen a los insectos han sido después aclimatados para que vivan en esta localidad, para que no puedan en el futuro los insectos volver a aparecer por estos contornos.

Los atletas que acudan a los Juegos Olímpicos encontrarán con que el pueblo olímpico goza de toda clase de comodidades. Tendrán baños calientes, piscinas, bares, pistas de entrenamiento, oficinas de Correos, Banco, doctores, enfermeras, servicio de incendios, estaciones de aprovisionamiento para automóviles y sus correspondientes garages. Se han contratado también cocineros de la Compañía de vapores North German Lloyd, prácticos en la preparación de los menús de todos los países, para que los atletas puedan comer los platos nacionales preferidos. Habrá también un "cine", un teatro, variedades y salón de conciertos.

El pueblo olímpico se cerrará todas las noches a las nueve en punto para que reine el más profundo silencio y los atletas puedan gozar de un reposo absoluto.

El jefe de los Juegos Olímpicos de Alemania, doctor Carlos Diem, ha manifestado que espera que acudan diariamente 50.000 espectadores al nuevo estadio de Gronsvald, que puede acomodar perfectamente 100.000 personas. La mitad de los sitios han sido reservados para los visitantes extranjeros y, según noticias que se tienen, se cree que están casi todos vendidos ya. Para los críticos deportivos se han reservado más de 800 sitios. Se han instalado 50 teléfonos interurbanos.—**United Press.**

Atletismo

Actividades de la S. G. Española

La Sociedad Gimnástica Española ha confeccionado para los meses de septiembre y octubre el siguiente calendario de pruebas:

Septiembre, día 15.—"Cross" social para todas categorías.

Día 29.—Concurso de neófitos interclub masculinos, inscripción libre y femeninos todas categorías.

Octubre sin fecha.—Copa campeones sociales; prueba que se la disputarán los campeones y subcampeones a penthalon libre.

"Cross" interclub para todas categorías.

Concurso interclub de primeras categorías con dos participantes por Club y prueba.

Además de las pruebas mencionadas, las cuales se celebrarán en el campo de deportes que la Gimnástica posee en Donoso Cortés, esquina a Andrés Mellado, en los días festivos intermedios organizará pequeños concursos para el entrenamiento y enseñanza de sus asociados.

Esta noche se correrá el Gran Premio de Verano

Para galgos de segunda categoría. Los campeonatos de "tennis" de San Sebastián

En reunión extraordinaria se disputará esta noche, a las diez, en el cinódromo del Stádium Metropolitano, el Gran Premio de Verano. No hace mucho se disputó otro gran premio, pero aquella prueba fué para categoría inferior. La carrera de esta noche reviste mayor importancia, porque se reserva para los de segunda categoría, en la que figura una gran cantidad de nacionales, el mayor contingente que asciende a unos 120 galgos. Y ofrece, además, el interés de disputarse en una distancia característica, sobre 450 yardas.

Este Gran Premio se disputará en cuatro eliminatorias y una final, que se correrá en la misma velada. En cada eliminatoria se califican los dos primeros. De los 120 galgos, poco más o menos, se han inscrito 98, de los que han sido eliminados nada menos que 66. Los 32 galgos inscritos oficialmente formarán un campo de ocho en cada carrera.

Las tres carreras restantes responden al interés despertado por este Gran Premio; una de ellas, para galgos de segunda categoría, grupo A, que ha reunido un campo formidable, como puede verse: "Bravía", "Omnia II", "Verbena II", "Avión VI", "Belvis", "Madrid", "Zitro" y "Chucha".

Lawn tennis

Los campeonatos de San Sebastián

SAN SEBASTIAN, 10.—En Ondarreta han comenzado las finales del concurso internacional de "tennis". En el campeonato de parejas mixtas la señorita Adamson, campeona belga, y Jares, norteamericano, vencieron a la señorita Iribarne y a Alonso por 7-5, 7-5.

Por la tarde se juegan los restantes finales, y seguidamente se procederá al reparto de premios a los vencedores.

Golf

El campeonato norteamericano

CLEVELAND (Ohio), 11. — Se han inscrito 207 personas para el campeonato nacional de golf "amateur".—**United Press.**

Excursionismo

Al Puerto de Navacerrada

Para presenciar el paso de los participantes en la marcha de las X Horas a la cumbre de Peñalara se verificará una excursión al Puerto de Navacerrada, organizada por la S. E. A. Peñalara. Los vales para el "auto" se expiden en Pi y Margall, 5, Secretaría.

Están abiertas las inscripciones para las grandes excursiones a Baleares y Garminch, con motivo esta última de la Olimpiada que se celebrará en febrero para los juegos de invierno.

Alpinismo

Otro notable escalador

Hace poco culminó el Naranjo de Bulnes, célebre monolito que consagra como escalador el que logra vencerlo, don Antonio Perol Guerrero, de la Sociedad Española de Alpinismo Peñalara, y su tarjeta depositada en la cumbre ha sido recogida y remitida a Madrid por los señores Gutiérrez y Bustamante de Potes y San Miguel de San Sebastián, que subieron tres días después.

En Barcelona, Arias vence a Torres por puntos

El vencedor será el retador de Gironés para el campeonato nacional. Thil se exhibió en Moscú

BARCELONA, 12 (1,15 m.).—En el salón Nuevo Mundo se ha celebrado una velada de boxeo con asistencia de numeroso público.

Los resultados técnicos han sido los siguientes:

A seis asaltos (pesos "welter"), Prat vence por puntos a Bertrán en un combate emocionante.

A seis asaltos (pesos ligeros), Cartos vence a Zubías por abandono en el tercer "round", después de imponerse en el segundo y tercer "round" castigando a Zubías.

A seis asaltos (pesos "plumas"), contendieron Bosch y Vázquez, que hicieron tres "rounds" muy bonitos y de gran boxeo. En el cuarto asalto se impuso Bosch netamente, haciendo doblar la rodilla por tres veces a Vázquez, que abandonó.

En diez asaltos, en "match" revancha, contendieron los pesos ligeros el argelino Alí y Cazorro. Venció netamente a los puntos Alí.

El último combate, a diez asaltos, para la "challenge" del campeonato de España de pesos "plumas" que ostenta Gironés, se celebró entre Alfonso Arias y Javier Torres. La pelea ha sido en todo momento un curso de boxeo, en el que ambos se han castigado duramente. En los dos últimos asaltos se impuso Arias, que dejó "groggy" a Torres en el noveno asalto. Se dió la victoria a Arias por puntos, y hubo algunas protestas.

Thil en Moscú

MOSCU, 11. — El boxeador Marcel Thil ha dado en el Parque de reposo, ante más de 25.000 espectadores, una exhibición, luchando amistosamente con los boxeadores rusos Mikhailof, chófer de profesión, de veintiocho años, y Stepanol, estudiante, de veintiún años.

Marcel Thil declaró que sus dos contrincantes podrían llegar a ser excelentes boxeadores, pues reúnen condiciones.

Antes de la exhibición, Thil dió una charla sobre boxeo.

Basket ball

Campeonatos del Madrid

Como todos los años el Madrid F. C. organiza su campeonato social, que promete ser muy interesante dado el número de socios que prácticas ese deporte; el cual dará comienzo el día 21 del actual, cerrándose la inscripción el día 20.

Las inscripciones podrán hacerse bien por equipos de cinco o individualmente en el local social o en la caseta de la Piscina de Chamartín.

Los reglamentos para este campeonato están expuestos en la cartelera del Club.

Natación

Nuevo "record" mundial femenino

COPENHAGUE, 11.—La señorita Van den Ouden ha batido su propio "record" del mundo de los trescientos metros, natación, estilo libre, cubriéndolos en 3 minutos, 50 segundos, 4/10.

"El "record" anterior era de 3 minutos, 58 segundos.

"Bahram", del Aga Khan, ganó el Saint Leger

Han participado ocho caballos. Los vencedores en los últimos diez años

DONCASTER, 11.—En el hipódromo de esta localidad se ha disputado esta tarde la última de las grandes pruebas clásicas inglesas del año, el Saint Leger.

De los once caballos que han figurado últimamente en el programa se retiraron tres, de modo que el campo resultó bastante reducido. Como el año 1926 y 1927, como el año pasado ha triunfado el primer favorito, el caballo que había de ser momio en las apuestas a tanto fijo.

El desarrollo de la carrera no ha tenido la menor dificultad; el ganador siempre dominó la situación y cruzó la meta destacado.

Resultado:

1, BAHRAM, ("Blandford - Friar's Daughter"), 58 kilos (Fox), del Aga Khan.
2, "Solar Ray", de Sir Malcolm Mc Alpine.
3, (Buckleigh", de lord Glanoly.

Cotizaciones: de 4 a 11, 100 contra 6 y 25 contra 1, respectivamente.

* * *

Desde el punto de vista hípico, hay dos detalles interesantes: primero, el que "Bahram" haya conseguido la triple carrera, que es ganar las Dos Mil Guíneas, el Derby y el Saint Leger, hazaña que no se ha conseguido hace muchos años, y segundo, el hecho de que este caballo procede de yeguas en la línea materna, que nunca han corrido. En efecto, "Friar's Daughter" (madre de "Dastur", "Myron", "Parsan", etc), es producto de "Friar Morcus" y "Garron Lass" (nunca ha corrido), por "Roseland" y "Concertina" (nunca ha corrido), por "Saint Simon" y "Comic" (nunca ha corrido), por "Petrarch" y "Frivolity".

* * *

He aquí los ganadores del Saint Leger en los últimos diez años:

1926.—"Coronach" (2-5).
1927.—"Colorado" (10-11).
1928.—"Fairway" (7-4).
1929.—"Trigo" (5-1).
1930.—"Singapore" (4-1).
1931.—"Sandwich" (9-1).
1932.—"Firdaussí" (20-1).
1933.—"Hyperion" (6-4).
1934.—"Windsor Lad" (4-9).
1935.—"Bahram" (4-11).

Las cifras entre paréntesis son las cotizaciones.

APORTACION

capital precisamente de señora, otra aceptaría. Es propietaria de marcas, artículos y fórmulas propias de fabricación. Espléndido beneficio, asunto serio. Dirigirse:

Apartado Correos 12.170

Al efectuar sus compras haga referencia a los anuncios leídos en EL DEBATE

Lilian Harvey, Tulio Carminati y Hugh Williams en una escena de "Vivamos esta noche", formidable superproducción Columbia, que mañana se estrena en Avenida.

LILIAN HARVEY

Reaparece con TULIO CARMINATI en

Vivamos esta noche

Mañana viernes ESTRENO en

AVENIDA

cine

En los estudios Radio se ha "filmado", con el título español de "Sangre gitana", la obra inmortal de James W. Barrie "The little minister", maravilloso dibujo de ambiente, en el que destaca vigorosamente el carácter de una zíngara del siglo pasado, personaje llevado a la pantalla por Katherine Hepburn en forma que excede a toda ponderación. Parecía increíble que Katherine Hepburn superase su labor en "Las cuatro hermanitas", y ahora, después de haber "filmado" el papel de "Babbie", puede decirse que su más grande creación es la protagonista de "Sangre gitana".

William Powell y Cora Lue Collins, en la superproducción M. G. M. "La tela de araña", que mañana se estrena en Capitol.

EL ACONTECIMIENTO CINEMATOGRAFICO DE MAÑANA

Lilian Harvey reaparece con el estreno de "Vivamos esta noche"

Paisajes de la Riviera. Romanticismo. Simpatía. Música deliciosa. LILIAN HARVEY. Esto es la gran producción Columbia "Vivamos esta noche", que mañana viernes estrena el Avenida.

El adelanto en presentar esta gran producción, cuando transcurre aún la temporada de otoño, obedece, sin duda, a una exigencia de programación y de compromisos, que permitirá al público madrileño admirar este "film" antes de la fecha en que normalmente se exhiben las grandes producciones de la temporada de invierno.

Acompaña a Lilian Harvey el galán de moda Tulio Carminatti. La voz de Carminatti está considerada como única en el "cine", y esto, unido a sus grandes condiciones de actor, da valores insospechados a la simpática pareja protagonista de este gran "film". Carminatti, que abandonó posición y título nobiliario—es el conde Tulio Carminatti—por el séptimo arte, es hoy la figura masculina más disputada por los directores.

"Vivamos esta noche" ha sido dirigida por Víctor Schertzinger, el glorioso animador de "Una noche de amor".

El estreno de la gran comedia musical con que reaparece la encantadora Lilian Harvey tiene carácter de acontecimiento.

BARCELO
continúa triunfando la ingenua SILVIA SIDNEY en
OS PRESENTO A MI ESPOSA
Un "film" todo simpatía
Noches: salón y terraza

WILLIAM POWELL Y MYRNA LOY EN CAPITOL

El Capitol inaugura mañana viernes la temporada de otoño. Con el mejor acierto ha escogido, para ofrecérselo al público de Madrid, un "film" lleno de interés y sumamente animado, "La tela de araña" (Evelyn Prentice). Es una producción Metro-Goldwyn, de una emoción intensa y de un fino humorismo, característico en sus dos brillantes intérpretes: William Powell y Myrna Loy, los triunfadores de "La cena de los acusados". Junto a ellos se destaca la gran personalidad de la pequeña Cora Sue Collins, la inolvidable Reina Cristina niña, que toma parte en la acción, llena de movimiento, de esta comedia mundana, que es a la vez un fuerte drama judicial.

El director de esta producción —William K. Howard—ha salido triunfante en el difícil empeño de evidenciar la nota humana del "film"—una nota de generosidad impresionante y profunda—, conservando, sin embargo, sus cualidades de acción y humorismo.

En la primera parte del programa, el Capitol ofrece un reportaje de gran interés sobre Irlanda, una comedia con el irresistible Charley Chase—"Maestro ciruela"—, y la Revista Paramount, la mejor informada. Prestad siempre atención a los complementos del "Capitol".

SILVIA SIDNEY EN BARCELO

Continúa proyectándose con enorme éxito en el "cine" Barceló la superproducción Paramount "Os presento a mi esposa", en la que triunfa de manera rotunda y definitiva la maravillosa y simpática "estrella" Silvia Sidney.

El éxito de este "film" estaba previsto. "Os presento a mi esposa" es un "film" todo simpatía, y, por lo tanto, muy del género a que está acostumbrado el público que acude asiduamente a Barceló, y que ha demostrado, una vez más, su agradecimiento para con la Empresa.

La vida en Madrid

Retratos de Lerroux y Jalón para la A. de la Prensa

La Asociación de la Prensa ha acordado encargar los retratos al óleo del ex presidente de la entidad, don Alejandro Lerroux, y del ex secretario don César Jalón, al notable pintor Agustín Segura. Estas obras serán colocadas en el domicilio de la Asociación.

Clases nocturnas gratuitas en la E. de Comercio

Está abierta la matrícula gratuita para las clases nocturnas de divulgación mercantil establecidas en las Secciones Femenina y para Adultos de la Escuela Superior de Comercio, de 5 a 7 y de 7 a 9 de la tarde, respectivamente.

Las enseñanzas que se cursan son las siguientes: Gramática española, Caligrafía, Geografía comercial de España, Francés, Inglés, Taquigrafía, Mecanografía, Aritmética mercantil, Teneduría de Libros y Prácticas de Oficina mercantil.

En la Sección de Adultos se cursan, además, Arabe vulgar y Legislación de trabajo.

Asamblea de profesores de Instituto

El próximo sábado, a las seis de la tarde, la Asociación de Profesores de Instituto celebrará Asamblea general en Rosalía de Castro, 30, para tratar de la reorganización de la enseñanza y de los derechos de los profesores nombrados por concurso. Se pedirá a la superioridad que confirme en sus puestos a los que actualmente desempeñan las cátedras y que se dé preferencia a los que por cesar, al ser ocupadas las cátedras en propiedad, tomen parte en los concursos para proveer las vacantes.

Otras notas

El doctor García Peláez ha reanudado la consulta de enfermedades digestivas y abdomen.

Bastones planos "ROLL"
Cortinas suspendidas con poleas invisibles. Cincuenta modelos. FERRETERIA LAMBERTO. Atocha, 41.

Los atracadores de la calle de la Cruz, detenidos

Son amigos de los que mataron al chófer Plaza. Participaron en la agresión contra Acción Popular, en la que murió el estudiante Roca

El ministro de la Gobernación, a primera hora de la tarde, dijo que habían sido detenidos los atracadores de la calle de la Cruz. Uno de ellos ha sido reconocido por el "botones" que corrió tras ellos y dos personas más. Dicho sujeto tomó también parte en el atentado contra el centro de Acción Popular de la calle de Alfonso XI, en el que resultó un muerto. Los detenidos son amigos de los que asesinaron al chófer Agustín Manuel Plaza.

—Ya se irán convenciendo—añadió el ministro—, a su costa, naturalmente, de que es mal oficio ese que han escogido.

Dice el director de Seguridad

El subdirector de Seguridad, señor Fernández Matos, manifestó también a primera hora de la tarde que en la madrugada de ayer el personal adscrito a la primera división había detenido, como supuestos autores del atraco cometido hace días a unos empleados de la taquilla de la Plaza de Toros de Madrid, a cuatro individuos. Trasladados a la Dirección de Seguridad resultaron ser Manuel Gallego Alarillo, de oficio panadero; Juan Urrutia Buitrago, mecánico; Carlos Lamela Prado, sin oficio, y Gonzalo Pérez Frutos, fontanero. Todos quedaron incomunicados en los calabozos de la Dirección, y por las gestiones practicadas por la Policía se sabe que los detenidos son amigos de los autores del atraco cometido hace algún tiempo al comerciante del Puente de Vallecas señor Tarodo, a consecuencia del cual resultó muerto el chófer Agustín Manuel Plaza. A los cuatro individuos se les han ocupado documentos de carácter comunista, y en los antecedentes que tienen en la Dirección de Seguridad figuran como autores de la agresión que en el mes de abril de 1934, en la víspera del acto de El Escorial se cometió frente al domicilio de Acción Popular, a consecuencia de la cual resultaron el estudiante Roca, muerto, y dos guardias heridos. Se les han ocupado cantidades de dinero en billetes y plata, que hasta el momento no han podido justificar. El detenido Manuel Gallego ha sido reconocido por los taquilleros de la Plaza de Toros como el individuo que les amenazó con las pistolas. La Policía continúa practicando pesquisas para dilucidar exactamente la participación que en el atraco de referencia hayan podido tener los detenidos.

LA CONDENA DE IVANOFF CONFIRMADA POR EL TRIBUNAL SUPREMO

El Supremo ha rechazado el recurso de casación

Los magistrados de la Sala de Vacaciones del Tribunal Supremo han firmado ya la sentencia, en que declaran no haber lugar el recurso de casación interpuesto por el letrado don Eduardo Ortega y Gasset contra el fallo del Tribunal de Urgencia de Oviedo, que condenó a la pena de seis meses y un día de prisión menor al teniente del Tercio Dimitri Iván Ivanoff, autor de los disparos que causaron la muerte al periodista señor Sirval.

La sentencia confirma, por tanto, el fallo del Tribunal de Urgencia de Oviedo, que condenó al teniente Ivanoff a la pena referida como autor de un delito de homicidio por imprudencia, con la atenuante de vindicación próxima de ofensa grave. Mantenía el fallo del Tribunal de Oviedo ante el Supremo, el letrado don Germiniano Carrascal.

Robo en una huevería

El industrial don Faustino Nicoláu López, dueño de una huevería establecida en la calle de León, número 28, denunció ayer en la Comisaría del Congreso que una mujer, a quien no conoce, solicitó que la dejasen hablar por el teléfono de la tienda, y, cuando lo hubo hecho, desapareció llevándose una pequeña caja de hierro que estaba debajo del mostrador y que contenía 500 pesetas.

No pueden mermarse los derechos de los obreros

A los readmitidos se les acumularán los servicios anteriores al despido

La Delegación provincial de Trabajo nos remite la siguiente nota:

«Esta Delegación provincial tiene el deber de poner en conocimiento de la clase patronal de su jurisdicción que los contratos individuales de trabajo que haya formalizado con sus obreros, a consecuencia de los despidos que autoriza el decreto de 1.º de noviembre de 1934, habrán de ajustarse a las condiciones que se hallen en vigor en los distintos oficios o profesiones por virtud de bases, pactos colectivos o acuerdos de carácter general, sin excepción alguna, sin que puedan las Empresas o patronos individuales disminuir con tal ocasión y motivo los derechos concedidos a los trabajadores con este carácter, entendiéndose como tales los derechos pasivos, subsidios de enfermedad, asistencia y beneficios semejantes, que hubiesen alcanzado antes de su despido.

Por lo tanto, se dará efecto retroactivo al decreto de 29 de agosto próximo pasado, en cuanto se relaciona con los derechos pasivos de los obreros, a quienes de modo inexcusable se acumulará el tiempo servido antes del despido y después de la readmisión.

Si para disfrutar de los derechos a subsidios de enfermedad, asistencia médico-farmacéutica y similares se exigiera un tiempo determinado de servicios en la Empresa o al patrono, se practicará también, para el nacimiento del derecho, la propia acumulación del tiempo que se prevé en el párrafo anterior, y si no fuera preciso dicho plazo, el readmitido gozará automáticamente de los mismos derechos que todos los demás obreros.

Respecto a pagas extraordinarias, pluses y derechos de naturaleza similar, la vigencia del decreto de 29 de agosto último comenzará, sin pretexto ni demora algunos, tan pronto como expire el plazo de treinta días que se concede en el párrafo primero del artículo 3.º del decreto aludido, es decir, de treinta días contaderos desde la publicación de aquella disposición en la «Gaceta de Madrid» de fecha 31 de agosto próximo pasado.

A la Delegación provincial de Trabajo de Madrid, establecida en la calle de Fernando el Santo, 20, pueden dirigirse las consultas o denuncias que se relacionen con la aplicación de las normas que preceden.»

Arrollado por un camión

Julián Martín Alconchel, de catorce años, con domicilio en la calle de Valdemarros, 48 (Villaverde), fué atropellado en la calle de Francisco de Mora, por el camión M-53.245, que conducía Faustino Oro Adán. En la Casa de Socorro fué asistido de lesiones de pronóstico reservado.

El conductor del camión fué detenido.

El parásito de la malaria, en película

La proyectó un profesor norteamericano en el Congreso de Entomología. Los congresistas fueron ayer a Toledo y por la noche se les obsequió con una fiesta española

En la mañana de ayer celebró el Congreso de Entomología, su sesión plenaria.

Presidió, como anunciamos ayer, el doctor A. v. Shultthess, de Suiza, y se acogieron las comunicaciones a que ya nos referimos. El profesor B. Mayne, de Wáshington, disertó sobre la vida del parásito de la malaria, disertación que fué ilustrada con una interesantísima película hecha a base de una colección de fotografías microscópicas.

El señor Escalera, de Madrid, proyectó nuevamente su «film» en torno a la vida de las abejas, que ya habían conocido algunos congresistas en las sesiones de El Escorial.

A las dos de la tarde, los congresistas se trasladaron en «autocars» a Toledo, invitados por el Comité organizador del VI Congreso Internacional.

A las diez de la noche, en el salón de actos del Auditórium de la Residencia de Estudiantes, de Madrid, se celebró una fiesta en honor de los asistentes a la interesante Asamblea. Se puso en escena «La decantada vida y muerte del general Malbrú» y el baile de «El caballero de Olmedo», de Lope, con la colaboración de la danzarina María Esparza, de la T. E. A., y de una orquesta que interpretó obras de Esplá, Malats, Barbieri, Chueca, Chapí, Barrios y Falla. Fué muy aplaudido un cuadro de sevillanas, que entusiasmó a los congresistas extranjeros.

Profesor Ebner, de Viena

Profesor Johannsen, de Estados Unidos

Programa para hoy

A las nueve de la mañana de hoy, se reunirá la sección de Entomología general en el Instituto de Física y Química.

A la misma hora, en la Residencia de Estudiantes, la de Entomología agrícola; en el Instituto Escuela, la de Biospeología, y a las once de la mañana sesión plenaria de clausura en el Auditórium.

A las dos de la tarde, excursión a Aranjuez. Y a las nueve de la noche, banquete ofrecido por el Comité del Congreso.

Fascistas detenidos

El ministro de la Gobernación manifestó ayer que habían quedado a disposición del Juzgado de guardia los fascistas detenidos anteanoche. Se llaman José García Puertas, Justo Sereno Enamorado, Ernesto Alejandro Matesanz, Santiago Labaride, Jesús Hurrino, José Díaz Duque, Ramón Alcántara y Fernando Muñoz, a los cuales se les ocupó en el acto de la detención un revólver con siete cápsulas, dos porras y una navaja. El motivo de la detención fué el haber amenazado de muerte al García Puertas al sereno de la calle de la Madera, apuntándole con un revólver en ocasión de que pasaba por aquella calle en unión de los susodichos fascistas. Pasarán a los Tribunales de Justicia, que aplicarán las sanciones que correspondan, pero, además, a ellos y a la Sociedad a que pertenecen se aplicarán todas las sanciones gubernativas que permita la ley. Todo ello sin perjuicio de estudiar la conveniencia de hacer responsables criminalmente por hechos de esta índole a los que pagan sueldos a estos individuos y les proporcionan las armas para cometer toda clase de crímenes. Con distintos nombres, estos sujetos son los mismos y pertenecen a la población penal más extremista, unas veces afiliados a organizaciones derechistas y otras a las izquierdistas.

El barrio del Carmen, aislado, a cien metros de la calle de López de Hoyos

Los vecinos se han construído sus casas a costa de grandes sacrificios. Carecen de alumbrado público y de los más elementales servicios. La anarquía de las construcciones del ensanche amenaza con dejarlos aislados

La calle, recta y llana, termina junto a ese altozano, que la separa de la calle de López de Hoyos. En él, cortando el paso a la calle y toda comunicación al barrio, va a levantar una casa un vecino extranjero.

La carta enviada a EL DEBATE por un grupo de vecinos del barrio del Carmen en la Prosperidad, impedirá, probablemente, que se consume, a ciencia y conciencia de las oficinas técnicas municipales, otro grave desmán urbanístico.

Apenas leída la noticia trasladáronse ayer allí los gestores señores Otero y Soler, quienes ofrecieron impedir que los propietarios de unos solares los edifiquen sin norma alguna, tapando las alineaciones marcadas por el Ayuntamiento e incomunicando casi totalmente a un barrio modesto, cuyas casas están a menos de cien metros de la calle de López de Hoyos. Ofrecieron también esos gestores, en unión de sus compañeros que los malos tratos recibidos por los vecinos modestos en las «ventanillas» municipales, cuando han ido a entregar unas solicitudes que el Ayuntamiento no ha conocido todavía, y que afectaban a vitales intereses de todo el barrio, desaparezcan en adelante.

Escenas marroquíes junto a construcciones modernas

A la izquierda de la calle de López de Hoyos, entrando en ésta por el paseo de Ronda, está el barrio del Carmen, aislado y abandonado como un aduar marroquí. Solamente se comunica con aquella principalísima vía por unas callejuelas inmundas y por algunos desmontes.

Adentrándose en él, resalta la incuria municipal en términos bochornosos. Carecen los vecinos de agua, de pavimentación y de alumbrado público. Los obreros modestos, algunos parados, que a costa de ahorros y sacrificios incontables han levantado una casa pulcra, se han tenido que costear por su cuenta una acometida de aguas desde el barrio cercano. Las calles, rectas y suficientemente anchas, afluyen perpendicularmente a la de López de Hoyos, donde una muralla de casas modernas corta su trazado.

En los solares vuelcan los carros que transportan materiales de derribos sus escombros, y de las chozas que han empezado a construirse en los espacios libres salen toda suerte de animales domésticos, que prestan un carácter ínfimo rural al barrio.

Un "tapón" que asfixiará a un barrio entero

Poco antes de llegar a la calle de López de Hoyos piérdese el trazado municipal de las calles. Ello ha permitido que en su prolongación se haya construído alguna casa que corte el paso a aquéllas. Y ahora, en lo alto del desmonte que se ve al fondo de nuestra fotografía, es decir, junto a la desembocadura de la calle de Francisco Campos, pretende un extranjero, dueño de los terrenos, levantar otra casa que aísle casi completamente a ese barrio. Ya ha levantado una tapia de ladrillo frente al trazado de la calle para impedir el paso a los vecinos.

Estos, alarmados ante este hecho, preguntaban a los señores Soler y Otero si el Ayuntamiento consentirá que el ensanche no se desarrolle con arreglo a normas del más elemental urbanismo.

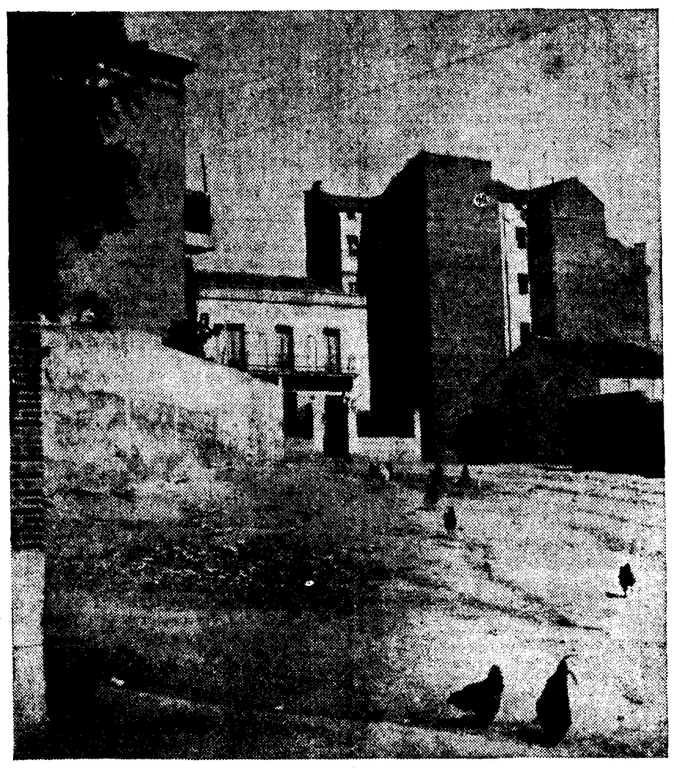

He aquí el "centro" de la barriada del Carmen. Los solares y las calles confúndense formando los desmontes más variados y bruscos. En ellos, junto a casas modernas de vecindad, pululan las gallinas

Lo que dice la Prensa de Madrid

(Miércoles 11 septiembre 1935.)

"A B C" se ocupa de la labor disolvente que vienen realizando gran número de maestros socialistas y comunistas amparados por los inspectores de Primera enseñanza. Cuerpo en el que durante el bienio se infiltraron en gran mayoría los extremistas rojos. Excita al Gobierno, ya alarmado, a que adopte rápidas medidas y sanciones, dentro de la ley, porque "es precisamente en materia de enseñanza donde procede, donde es *imprescindible proceder con arreglo* a lo que reclaman las necesidades vitales del país, porque es en las Universidades y en las escuelas donde, con habilidad que no se puede desconocer, actúan las tendencias disgregadoras—separatismo y marxismo—, que son hoy las más agudas amenazas para España".

"Ahora" aboga por que los numerosos partidos republicanos atomizados se fundan en grandes concentraciones de afines, pues "al ver el panorama político de los partidos republicanos se advierte que son demasiados los que existen, sin que la realidad justifique su diferenciación, y que, en cambio, si disminuyeran con fusión de los afines se prestaría un servicio al régimen y, consiguientemente, a España. Los republicanos necesitan *tres grandes partidos*: uno de derecha, otro del centro y otro de izquierda. Y ésta es la fecha en que el centro está sin formar. El partido radical actúa en la gobernación como tal, pero da la sensación de que eso proviene más de la voluntad del jefe y de la necesidad de allegarse colaboraciones que de una *conformidad espiritual* del partido. El partido agrario, ¿es centro o es derecha? Y así podrían multiplicarse las preguntas. Lo extraño no es que las fusiones no se realicen gobernando, sino que ni en la oposición se sienta un estímulo que contrapese el atávico individualismo que nos legaron los árabes".

El mismo tema, referido más especialmente a la unión de las izquierdas, toca en su editorial **"El Sol"**, que escribe: "El interés por el manifiesto de las izquierdas se funda en la esperanza de que en él se abra cauce a una gran masa de opinión, hoy despistada. Y se abra este cauce no con la vaga retórica de las consabidas doctrinas y la eterna exposición de principios sobre los cuales no hay español que no sepa a qué atenerse, sino con declaraciones concretas, con el señalamiento perfectamente claro de los límites que separan el izquierdismo de la demagogia, el sentido evolutivo de las reformas sociales de la revolución clasista, la política democrática y republicana del absolutismo socialista. En ese documento y en la política que él pueda inaugurar espera encontrar una parte muy numerosa de la opinión española el asidero a que agarrarse. El gran partido republicano de izquierda, que tanta falta nos está haciendo, puede salir articulado de ese manifiesto. Las derechas inteligentes lo comprenden también así, pues tampoco se les oculta que el régimen necesita de dos grandes partidos, de dos piernas ágiles y fuertes, como hemos dicho en otra ocasión: la derecha y la izquierda."

* * *

Escribe **«Diario de Madrid»** sobre el éxito de la política de conversiones.

«Se ha escrito, con dudosa oportunidad, que las operaciones de conversión que se están llevando a cabo no representan economía, sino aplazamiento de gastos obtenido mediante la suspensión de amortizaciones. La especie es totalmente infundada.

»Lo que pasa es que no todas las emisiones a convertir están hechas en igualdad de condiciones, y que la primera Deuda amortizable convertida—que era la más antigua—era de las menos gravosas para el Tesoro. Pero en la conversión de bonos oro existe ya una gran economía de intereses, como también se obtendrá en conversiones futuras en proyecto.»

«La Nación» alaba una vez más, los propósitos del ministro de la Gobernación de combatir sin tregua las propagandas disolventes.

«Desgraciadamente, nadie más que los interesados han podido negar la razón que asiste al ministro de la Gobernación, porque es hecho innegable que han bastado los tres o cuatro años, en que se viene gozando de esta mal entendida y consentida libertad, para que se hayan transformado en buena parte las clases trabajadoras de la sociedad española, y se haya infiltrado en ellas el virus que las tiene intoxicadas de odios y de crueles sentimientos de destrucción mutua, latrocinio y criminalidad. Sin embargo, a pesar de este reconocimiento que se ha hecho, parece que hay en los hombres de Gobierno y en los partidos políticos del régimen, que se dicen de orden, un encogimiento de hombros de resignación, como si el mal denunciado fuera invulnerable y no pudiera atacarse con la premura y la decisión que es preciso, o como si se esperase una propia rectificación de los que así proceden.»

«La Epoca», comenta la última reunión del Komintern, en el que se acordó la formación de frentes populares, como medio de lograr el triunfo de la revolución.

«Con los trabajos de la Tercera Internacional, según M. Pierre Dominique, Francia vive en la anarquía. Lo sucedido en Brest y Tolón—escribe—es prueba de que la anarquía nos devora. La anarquía crece en todas partes: en los partidos, en los sindicatos; ¡hasta en el personal de la revolución! Los jefes conocidos son empujados y acusados de traición por los grupos que obedecen las órdenes de los agentes bolcheviques.

El frente popular significa claramente la anarquía. El movimiento avanza, como observa M. Louis Madelin, y lo hace con todas las características de una revolución. ¿Qué nombre merecen los políticos que considerándose netamente republicanos, por apetitos de Poder o la conquista de una clientela electoral, van del brazo de los que luchan por la destrucción de la sociedad y de la civilización.»

E **«Informaciones»**, habla de Cataluña, y de los beneficios que han sacado de la estancia de Lerroux en Barcelona. «Pero a los señores de Cataluña no les basta. Y con el aire de Dido desairada con que se producen en el seno de la familia española, con ese productivo acento de víctima con que interviene, desde hace años, en todos los debates —sin perjuicio de ser, no ya sólo como resultado de los esfuerzos propios, sino ayudados por el común deseo de apaciguar sus enojos, la región más favorecida de España—, se mueven ahora, como antes y como siempre, y hablan de «buscar nuevos mercados para la exportación». Si ello es cosa hacedera, sin menoscabo de intereses más voluminosos y, por lo menos, tan respetables, sea ello en buena hora. Pero que no se pretenda, para buscar nuevas ventajas para la industria textil, recortar todavía las salidas a los productos agrícolas. Porque no siempre sufre más el que más lo demuestra, ni la resignación de los otros puede ser ilimitada.»

Galletas para toda ocasión

Todas finísimas y crujientes. Las 21 clases del Surtido Nebi -el mejor de los de Artiach- comprenden las variedades más exquisitas. Para desayuno, postre, merienda y para toda hora. Sabrosas y nutritivas.

ARTIACH

EN MEDIAS LATAS DE UNOS 1.700 GRS.: 5,25 ptas. kilo. Timbre aparte.

SURTIDO NAO, 14 clases distintas, en medias latas de unos 1.700 gramos, 4,30 ptas. kilo. Timbre aparte.

SURTIDO NEBI

INFORMACION COMERCIAL Y FINANCIERA

El quince, reapertura del Crédito Balear

Dos millones menos de capital de control y diez de capital auxiliar

LAS GESTIONES DE "SAM", BIEN ENCAUZADAS

El próximo día 15 se celebra la reapertura del Crédito Balear, declarado en suspensión de pagos hace unos meses.

Subsiste, pues, la entidad que tanto representa y ha representado para las Islas Baleares, *desde el punto de vista* económico y desde el punto de vista moral. Los acreedores han dado su aprobación ya al convenio por el que se resignan a cobrar de momento el 20 por 100 de sus créditos, y el resto, sin fecha determinada, cuando los beneficios del Crédito Balear lo permitan.

El Banco de España y un grupo de la Banca privada ha puesto en ello todos sus esfuerzos y todo el cariño, y han procedido con toda minuciosidad y escrúpulo.

Fueron enviados a Baleares técnicos interventores de reconocida valía, como don Ramón Canosa, interventor del Estado en el Mercado Libre de Valores de Barcelona, que hizo un estudio ponderado de la situación del Crédito Balear. Conocido el pasivo, unos 26 millones, el Consejo Superior Bancario, y al frente de él don José Valero Hervás, que tomó el asunto como una cosa suya, se dispuso a afrontar esta situación y se celebraron varias reuniones, en las que se dividieron las opiniones de la Banca: unos, partidarios de la ayuda; otros, opuestos a ella, o al margen de la misma. Continuaron las reuniones en el Banco de España, cuyo subgobernador, don Pedro Pan, mostró desde el primer momento su decidido propósito de aportar la ayuda necesaria, y al fin ha surgido el arreglo.

La cantidad que el Crédito Balear necesita para abrir sus puertas son 12 millones de pesetas, respaldadas con plena garantía. Se aportan al Crédito dos millones de pesetas, como capital de control, y diez millones de pesetas como capital auxiliar. Intervienen en la ayuda los Bancos Urquijo catalán, Hispano Colonial, Mercantil e Industria y Banco Central.

El nuevo Consejo de esta entidad estará integrado por dos representantes de los antiguos accionistas, cuatro representantes de los acreedores, nueve representantes de los Bancos que intervienen en la operación y un presidente que seguramente será representante del Banco de España.

Ha salido para Barcelona el señor Sasía, uno de los que más activamente ha intervenido en representación de la Banca privada en la operación, y después de celebrar unas reuniones en Barcelona, partirá para Baleares, en compañía de los representantes de los otros Bancos y del señor Canosa.

La "SAM"

Se están celebrando estos días interesantes gestiones con el objeto de buscar una solución para la situación de la entidad "Sam".

Han tenido en el Banco de España una reunión los representantes de Poch, Nestle y Sam.

Según nuestras noticias, está a punto de llegarse a un término de acuerdo y las impresiones referentes al arreglo son optimistas.

Talleres del Astillero

La S. A. Talleres del Astillero, de Santander, que, debido a la crisis industrial, venía atravesando una difícil situación, ha logrado salvar las dificultades y podrá seguir funcionando con toda normalidad. A ello ha contribuído con toda solicitud el Banco de España.

La dirección técnica de Talleres del Astillero ha sido encomendada al ingeniero don Guillermo Coll, y la subdirección de Madrid al ingeniero don Angel B. Sanz.

Emisión de la Diputación de Vizcaya

"Euzkadi", de Bilbao, da la noticia de la emisión de un empréstito de la Diputación de Vizcaya, por un importe de 35 millones de pesetas, al 4,50 por 100 de interés, libre de impuestos, amortizable en 30 años y negociada al cambio de 99. Con esta cantidad "se cancelará la Deuda que tiene negociada con los Bancos y el crédito concedido por las Cajas de Ahorros, y el sobrante de 12.000.000 de pesetas se empleará en obras públicas, que son necesarias e imprescindibles". "Estas deudas, dice "Euzkadi", proceden en su mayor parte de la liquidación de varios presupuestos de Vizcaya, como consecuencia, en especial, de la desgraciada actuación de los gestores socialistas, que acapararon la administración pública en los primeros años de la República".

Bodas de plata

ASTORGA, 9.—La Cámara de Comercio ha celebrado sus bodas de plata. A los diversos actos celebrados ha asistido el alto funcionario del ministerio de Industria don José Vega, en representación del ministro, que impuso la medalla de las Cámaras al presidente don Blas Martínez. Encomió luego la labor realizada por este organismo.

A mediodía se celebró un banquete-homenaje a la primera directiva y delegado del ministro, y asistieron más de cien comensales. Se recibieron adhesiones de las Cámaras de toda España.

Sociedad Madrileña de Tranvías

De conformidad con lo prevenido en el artículo 10 de sus Estatutos, se convoca a Junta general ordinaria de señores accionistas de esta Sociedad para el día 28 de septiembre actual, en el domicilio social, calle de Magallanes, número 3, Madrid, a las once y media horas, con objeto de aprobar el balance anual y la gestión del Consejo durante el último ejercicio social y acordar la correspondiente distribución de beneficios.

Los señores accionistas que deseen concurrir deberán depositar sus acciones antes del día 23 de septiembre y haciendo constar que las poseen con anterioridad al 30 de junio de 1935, en la Caja social o en alguno de los Bancos siguientes: Banco Urquijo, Banco de Bilbao y Banco Español de Crédito, en Madrid; Banque de Paris et de Pays Bas, Banque de Bruxelles y Banque Industrielle Belge, en Bruselas. Con los resguardos de depósito a la vista se les proveerá en las oficinas de esta Sociedad de las tarjetas de asistencia que les correspondan.

Madrid, 9 de septiembre de 1935.—El Consejero Delegado, AUGUSTO KRAHE.

COTIZACIONES DE LA BOLSA DE MADRID

	Antr.	Día 11
Interior 4 %		
F. de 50.000	80 30	
E. de 25.000	80 30	80 30
D. de 12.500	80 30	80 30
C. de 5.000	80 30	80 30
B. de 2.500	80 30	80 30
A. de 500	80 30	80 30
G y H, de 100 y 200	77	77 50
Exterior 4 %		
F. de 24.000	99 75	99 75
E. de 12.000	99 75	99 75
D. de 6.000	99 85	
C. de 4.000	99 85	
B. de 2.000	99 85	99 85
A. de 1.000	99 85	99 85
G y H, de 100 y 200	99	
Amortizable 4 %		
E. de 25.000	90 75	
D. de 12.500	90 25	
C. de 5.000	90 40	
B. de 2.500	90 40	
A. de 500	90 40	
Amort. 5 % 1900		
F. de 50.000	100	
E. de 25.000	100	
D. de 12.500	100	
C. de 5.000	100	
B. de 2.500	100	
A. de 500	100	
Amort. 5 % 1917		
F. de 50.000	99 90	
E. de 25.000	99 90	100
D. de 12.000	99 90	100
C. de 5.000	99 90	100
B. de 2.500	99 90	100
A. de 500	99 90	100
Amort. 5 % 1926		
F. de 50.000	101	
E. de 25.000	100	
D. de 12.500	100	
C. de 5.000	101 50	
B. de 2.500	101 50	
A. de 500	101 50	
Amort. 5 % 1927 I.		
F. de 50.000	101 70	102 50
E. de 25.000	101 70	102 50
D. de 12.500	101 70	102 50
C. de 5.000	102 25	102 50
B. de 2.500	102 25	102 50
A. de 500	102 25	102 50
Amort. 5 % 1927 c.		
F. de 50.000	99 65	99 80
E. de 25.000	99 60	99 80
D. de 12.500	99 60	99 80
C. de 5.000	99 60	99 80
B. de 2.500	99 60	99 80
A. de 500	99 60	99 80
Amort. 3 % 1928		
H. de 250.000	78 85	
G. de 100.000	83 25	84 50
F. de 50.000	84 75	84 50
E. de 25.000	84 75	84 50
D. de 12.500	84 75	84 50
C. de 5.000	84 75	84 50
B. de 2.500	84 75	84 50
A. de 500	85	85
Amort. 4 % 1928		
H. de 300.000	94	
G. de 80.000	99 50	
F. de 40.000	99 80	
E. de 20.000	100 50	100
D. de 10.000	100 50	
C. de 4.000	100 50	100
B. de 2.000	100 50	100
A. de 400	100 50	100
Amort. 4 ½ % 1928		
F. de 50.000	100 80	101 75
E. de 25.000	100 80	101 75
D. de 12.500	101	101 75
C. de 5.000	101	101 75
B. de 2.500	101	101 75
A. de 500	101	101 75
Amort. 5 % 1929		
F. de 50.000	101 50	
E. de 25.000	100 20	
D. de 12.500	101 50	
C. de 5.000	101 50	102 05
B. de 2.500	101 50	
A. de 500	101 50	102 05
Bonos Oro		
A	240	
B	240	
f. c.	239 75	
f. p.		
Tesoros		
% abril 1935 A	102 10	102 25
— — — B	102 10	102 25
% octubre A	101 40	101 50
— — B	101 40	101 50
% abril 1934 A	102 90	103
— — B	102 80	103
4 ½ % julio A	102 65	
— — B	102 65	
— noviembre A	102 50	
— B	102 50	102 75
Deuda ferrov. 5 %		
Ferroviaria 5 % A	101	101 50

	Antr.	Día 11
— B	101	101 50
— C	100 85	101 50
Ferrov. 4 ½ %		
4 ½ % 1928, A	99 50	
— B	100 25	
— C	99 50	
4 ½ % 1929, A	100 25	
— B	100 25	
— C	100 25	
Ayuntamientos		
Madrid, 1868 3 %	123	
Exprops. 1909 5 %	99	
D. y Obras 4 ½ %	79 50	
V. Mad. 1914 5 %	91 75	
— 1918 5 %	91	91
Mej. Urb. 5 ½ %	96 25	
Subsuelo 5 ½ %	98	
— 1929	90 50	90 50
Int. 1931, 5 ½ %	100 10	100 10
Ens. 1931, 5 ½ %	100 10	100 10
Con garantía		
Prensa, 6 %	95	
C. Emisiones, 5 %	98 10	
Hidrográficas, 5 %	96	
— 6 %	102 50	
H. Ebro 6 % 1930.	102 50	
Trasatl. 5 ½ % m.	95	
Idem íd. íd. nov.	95 50	
Idem íd. 5 % 1926	97 75	
Idem íd. 5 % 1928	91 50	
Turismo, 5 %	95	
E. Tánger-Fez	106 25	106 25
E. austríaco, 6 %	102	102
Majzén A	106	
Cédulas		
Hip. 4 %	94 50	
— 5 %	100 50	101
— 5 ½ %	105	105
— 6 %	110 25	110 50

	Antr.	Día 11
C. Local, 6 %	100 85	101
— 5 ½ %	96 50	97
Interprov. 5 %	99 50	99 50
— 6 %	105	105
C. Local 6 % 1932	107 50	
— 5 ½ 1932	109 75	
Efec. Extranjeros		
E. argentino	103 25	103 75
Marruecos	96 50	96 50
Céd. argentinas	1 70	
— Costa Rica	320	
Acciones		
Banco C. Local	75	
España	614	614
Exterior	30	
Hipotecario	285	
Central	89	
E. de Crédito	230	
H. Americano	198	
L. Quesada	200	
Previsores 25	68	
— 50	88	
Río de la Plata	85	
Guadalquivir	108 50	109
C. Electra A	174	170
— — B	174	
H. Española, C.	196	
f. c.	196 25	
f. p.		
Chade, A, B, C	423	
Idem, f. c.		
Idem, f. p.		
Mengemor	150	150
Alberche o. f. c.	53 75	
Idem, f. p.	55	
Sevillana		93
U. E. Madrileña	119	119
Telefónicas, pref.	115	115 10
Idem, ordinarias	128 50	129 25
Rif, portador	337	
Idem, f. c.	336	334
Idem, f. p.	338	
Idem, nominativas	331	325

	Antr.	Día 11
Duro Felguera	42 25	42
Idem, f. c.	42 25	42 50
Idem, f. p.	41 25	
Guindos	235	234
— f. c.	233	
Petróleos	151 50	151 50
Tabacos	254	254
C. Naval, blancas	27	
Unión y Fénix	620	
Andaluces	12 25	
M. Z. A.	180	
Idem, f. c.	183 25	180
Idem, f. p.	171	
Metro Madrid	140 50	141
Norte	221	
Idem, f. c.	221	218
Idem, f. p.		
Madril. Tranvías	114 25	114 25
Idem, f. c.	114 50	
Idem, f. p.		
El Aguila	346	
A. Hornos	92	
Azucareras ordin.	38	38
Idem, f. c.	38	
Idem, f. p.		
— Cédulas	100	
Españ. Petróleos.	26 75	27
Idem, f. c.	26	
Idem, f. p.	28 25	
Explosivos	650	650
Idem, f. c.	655	651
Idem, f. p.	652	
Idem en alza	660	
Idem en baja		
Obligaciones		
Alberche, 1930	103 50	
Idem, 1931	104	
Gas Madrid 6 %.	111	
— — 5 ½ %.	105 25	
H. Española	100	100
— serie D	99 50	
Chade 6 %	109	
— 5 ½ %	107	
Sevillana 10.ª	107	107
R. Levante 1934	101	
U. E. Madril. 5 %	102 75	
— 6 % 1923	107 50	107 50
Idem 1926 6 %	107 50	
Idem 1930 6 %	108	
Idem 1934 6 %	108 25	108 25
Telefónica 5 ½ %	104 25	
Rif A 6 %	100	
— B 6 %	105	
— C 6 %	99 50	
S. Ponferrada 6 %	83 50	
Norte, 1.ª	55 25	58 25
— 2.ª	55 75	56
— 3.ª	60	
— 4.ª	60	
— 5.ª	58 25	
Alman.-Val. 3 %.	300 50	
Asturias, 3 % 1.ª	53 50	
— 2.ª	57 25	
— 3.ª	53	
Alsasua, 4,50 %	299	
Huesca-Canf., 4 %	63	
Especiales, 6 %	90 25	
Pamplona, 3 %	57 65	
Prioridad B. 3 %.	64 25	
Valencianas, 5,50.	89	
Alicante 1.ª, 3 %.	254	252
5 % A (Ariza)	70	
4,50 % B	60	
4 % C	55 25	
4 % D	58 50	
4,50 % E	60	
5 % F	70	
6 % G	82 50	
5,50 % H	77	
6 % I	83	83
5 % J	72 50	
C. Real-Bad.	83 75	
Córd.-Sevilla	244	
Metro 5 % A	100 50	
Idem 5 % B	102	
Idem 5,50 % C	108	
M. Tranvías 6 ½.	108 50	
— 5 ½ %	105 50	
Azuc. sin estam.	75	
— estam. 1912.	83 50	
— 1931.	98 75	
Idem 5 ½ %	97 75	
— int. pref.	62 50	62
E. de Petró, 6 %.	94	91
Asturiana, 1919	94	94 50
— 1920	92	
— 1926	87 50	92 50
— 1929	89	90
Peñarroya, 6 %	92	95
MONEDAS		
Francos máximo	48 45	48 45
— mínimo	48 35	48 35
— suizos, máx.	239 25	239 25
— mínimo	239	239
Belgas, máximo	124 25	124 25
— mínimo	123 75	123 75
Liras, máximo	60 10	60 10
— mínimo	59 80	59 80
Libras, máximo	36 35	36 35
— mínimo	36 25	36 25
Dólares, máximo	7 37	7 37
— mínimo	7 35	7 35
Marcos oro, máx.	2 96	2 96
— mínimo.	2 94	2 95
Esc. port., máx.	33 40	33 40
— mínimo.	33	33
P. argent., máx.		
— mínimo.		
Florines, máximo.	4 97	4 97
— mínimo.	4 95	4 95
Cor. norue., máx.	1 84	1 84
— mínimo.	1 82	1 82
Checas, máximo.	30 80	30 80
— mínimo.	30 60	30 60
Danesas, máximo.	1 63	1 63
— mínimo.	1 61	1 61
— suecas, máx.	1 88	1 88
— — mínimo.	1 86	1 86

Cotizaciones de Barcelona

Acciones	Antr.	Día 11
Tranvías Bar. ord.	29 75	
"Metro"	42	
Ferroc. Orense	17 25	
Aguas Barna.	187 85	
Cataluña de Gas.	119	
Chade, A, B, C	421	
Hullera Española	50	
Hispano Colonial	38 50	
Crédito y Docks	16	
Asland, ordin.	74 35	
— prefer.		
Cros		
Petrolitos	5 20	
Hispano-Suiza		
Indus. Agrícolas		
Maquinista terres.		
Tabacos Filipinas.	363	
Rif, portador	63 35	
Alicante	36 70	
Norte	44 05	
Explosivos	130 50	
Obligaciones		
Norte 3 % 1.ª	56 50	
— — 2.ª	54 50	
— — 3.ª	54	
— — 4.ª	54	
— — 5.ª	54	
— esp. 6 %	90 25	
Valen. 5 ½ %	88 25	
Prior. Barna. 3 %	55 75	
Pamplona 3 %	53	
Asturias 3 % 1.ª	53	
— — 2.ª	53	
— — 3.ª	53	
Segovia 3 %		
— 4 %	45	
Córd.-Sevilla 3 %	49	
C. Real-Bad. 5 %	82 75	
Alsasua 4 ½ %	67 75	
H.-Canfranc 3 %	63 50	
M. Z. A. 3 % 1.ª	53	
— — 2.ª	77 50	
— — 3.ª	73 75	
— Ariza 5 ½	60 25	
— E, 4 ½	61 25	
— F, 5	61 25	
— G, 6	83 75	
— H, 5 ½	67	
Almansa 4	59 25	
Trasatl. 6 % 1920		
— — 1922		
Chade 6 %		

	Antr.	Día 11
Naviera Nervión	485	485
Sota y Aznar	450	450
Altos Hornos	90	90
Babcock Wilcox	115	
Basconia	380	
Duro Felguera	41	
Euskalduna		
S. Mediterráneo	26	
Resinera	8 50	
Explosivos	640	640
Norte	221	220
Alicante	182	181
Interior 4 %	73 10	

Cotizaciones de París

	Antr.	Día 11
Banque de Paris	906	918
B. de l'Union	430	425
S. G. Electricité	1002	1001
Société Générale	1358	1355
Peñarroya	209	209
Riotinto	1272	1281
Wagon Lits	45	44
Et. Kuhlmann	547	546
E. et G. du Nord.	407	403
Senelle Maubeuge.		
Suez Nouveaux	17860	17830
Nord	1120	1111
C. T. de Portugal.	268	267
Madrid	20720	20720
Milán	12390	12385
Bruselas	25575	256
Londres	7487	7493
Nueva York	15165	1517

Cotizaciones de Zurich

	Antr.	Día 11
Chade serie A-B-C	875	877
Serie D	171	171
Serie E	171	171 50
Bonos nuevos	40	40
Acc. Sevillanas	189	187
Donau Save Adria.	31	31 50
Italo-Argentina	108 50	110 50
Elektrobank	407	406
Motor Columbus	143	140
I. G. Chemie	395	395
Brown Bovery	64	64

Cotizaciones de Londres

	Antr.	Día 11
Pesetas	36 10	36 15
Francos	74 93	74 92
Dólares	4 93	4 93
Libs. canadienses.	4 95	4 95
Belgas	29 29	29 27
Francos suizos	15 18	15 17
Liras	60 50	60 43
Marcos	12 28	12 27
Coronas suecas	19 39	19 39
— danesas	22 40	22 40
— noruegas.	19 90	19 90
Chnes. austríacos.	26 06	26 12
Coronas checas	119 25	119 43
Marc. finlandeses.		
Escudos port.	110 12	110 12
Dracmas		
Lei	629	630
Pesos argentinos.	18 45	18 45
— uruguayos.	19 75	19 75

Cotizaciones de Bilbao

Acciones	Antr.	Día 11
Banco de Bilbao.	1225	
B. Urquijo V	1190	
B. Vizcaya A	1200	
F. c. La Robla		
Santander-Bilbao		
F. c. Vascongados	100	
Electra Viesgo	385	387 50
H. Española	195	195
H. Ibérica	805	805
U. E. Vizcaína		
Chades		
Setolazar, nom.	60	60
Rif, portador	338 5	337 50
Rif, nom.	330	330

Comentarios de Bolsa

Un día parado, de pesadez, que tiene alguna excepción en el sector de Fondos públicos.

Parado por varias causas: en primer lugar, porque Barcelona celebraba fiesta, la conocida en honor del canciller Casanova, y esto privaba de vitalidad a nuestros arbitrajistas.

En segundo término, porque la situación del conflicto internacional volvía a entrar en una fase decisiva con la reunión de Ginebra y nadie quiere embarcarse en posiciones dudosas.

Abstención, pues, y realizaciones que, sobre todo en el sector especulativo, han producido descensos, no de cuantía, pero sí sintomáticos.

Deudas

Suma y sigue con las conversiones. La sorpresa, más que en la par del amortizable 5 por 100 de 1917, que era un fenómeno ya descontado, está en el alza que nuevamente experimenta el 5 por 100 de 1927, libre de impuestos, que llega a hacerse al cambio de 102,50.

Se cotiza la lejanía de esta conversión, con más intensidad que el día anterior, según hemos podido ver en la serie de comentarios que sobre este particular circulan. De aquí a diciembre, dice la gente, son cuatro meses los que median y pueden ocurrir entre tanto muchas cosas.

Y hay también, esto es lo que debe añadirse, de por medio un corte de cupón. Una vez se verifique éste, será cosa de examinar los cursos.

En el amortizable 5 por 100 de 1927, con impuestos, hubo alguna diferencia: se hicieron a primera hora a 99,80, cuando había papel a 99,75, y no pagaban más que a 99,70. Claro es que el dinero de 99,80 era para una partida de un millón de pesetas, y el comprador, una vez conocida la existencia de papel a 99,75, mantenía la compra, y esto zanjaba diferencias.

Guadalquivir

En el corro de electricidad, la novedad está en las acciones de Guadalquivir, que en estos dos últimos días han experimentado un alza sensible.

La explicación debe buscarse en el anuncio del dividendo a cuenta del actual ejercicio.

Y es que la gente, por lo visto, no se daba cuenta de que la fusión era un hecho y de que ésta debía traducirse en todos los detalles.

Los cupones para la suscripción de las nuevas acciones siguen estancados desde hace días al mismo cambio. Con incomprensible depreciación, dicen muchos.

Azucareras

Se han hecho otra vez las acciones de la Azucarera al cambio de 38 por 100. Como estos últimos días. Cambio de tope, pero cambio de contado. Adviértase que en los últimos meses se hacían a 38, pero para el traspaso de posiciones únicamente, porque en Barcelona se hacía a poco más de 30.

Pero mientras *las acciones* se mantienen, los Bonos preferentes empiezan otra vez a debilitarse.

Desde luego, aseguran, son movimientos contradictorios.

Santoral y cultos

Día 12, Jueves.—Dulcísimo Nombre de María. — Santos Autónomo, Curonoto, obispos; Hierónides, Leoncio, Serapión, Selesio, mártires; Sacerdotes, Silvino, obispos; Guidón, confesor.

La misa y oficio divino son del Santísimo Nombre de María, con rito doble mayor y color blanco.

Adoración Nocturna.—San Francisco de Borja y San Juan Berchmans.

Ave María.—Fiesta del Dulce Nombre de María. A las 10,30, misa solemne con sermón, por don Julio Esteras (misionero del Corazón de María). Se gana indulgencia plenaria. A las 12, misa, rosario y comida a 72 mujeres pobres, reglamentaria de este día.

Corte de María.—Del Pilar, Escuelas Pías de San Fernando, Comendadoras de Santiago, parroquias del Salvador y San Nicolás (P.), San Andrés, Santa Cruz, San Ildefonso y Nuestra Señora del Pilar (P.) (Guindalera).

Cuarenta Horas.—Basílica de la Milagrosa.—A las 8, Exposición; a las 10, misa solemne; a las 6, estación, rosario y reserva.

Parroquia de Nuestra Señora de las Angustias.—Novena a su titular. A las 7, misa; a las 10, misa solemne; a las 6,30, *Exposición, estación,* corona dolorosa, sermón, por don Enrique Monter, y reserva.

Parroquia de San Ginés.—Novena a Nuestra Señora de las Angustias; a las 8,30, misa y ejercicio de la novena; a las 7,30, Exposición, estación, rosario, ejercicio y reserva.

Parroquia de San Ildefonso.—A las 8,30, misa de comunión para la Congregación de Nuestra Señora del Pilar.

Parroquia de San Marcos.—Comienza el Triduo en Honor del Cristo de la Guía; a las 7 t., ejercicio y sermón, por don Víctor Nueva.

Parroquia de Santa Teresa y Santa Isabel. — A las 8, misa de comunión y ejercicio para la Congregación del Pilar; a las 7 t., rosario cantado y salve.

Basílica Pontificia.—A las 7 y 8, comunión de los Jueves Eucarísticos; a las 6,30, Hora Santa.

Capilla de la V. O. T. (San Buenaventura, 1).—Novena a San Francisco de Asís. A las 6, Exposición, novena, corona franciscana, sermón, por fray Sebastián Rodríguez (franciscano), ejercicio, motete, reserva, bendición e himno y adoración de la reliquia del Santo.

Escuelas Pías de San Antón.—A las 10, misa solemne en honor de Nuestra Señora de las Escuelas Pías, sermón, por el padre Turici.

Iglesia de la Buena Dicha.—A las 8,30, misa de comunión de los Jueves Eucarísticos; a las 6, ejercicio de la Hora Santa.

Religiosas Bernardetas (Sacramento). Comienza el Triduo en honor de Nuestra Señora del Castañar. A las 7 t., Exposición, estación, rosario, sermón, por don Rafael Sanz de Diego y triduo; reserva y salve en el altar de la Virgen.

Siervas de María Ministra (Chamberí, 7).—Novena a la Santísima Virgen de la Salud. A las 6, Exposición, estación, sermón, por don Rogelio Jaén, novena, reserva, salve y gozos.

PP. Benedictinos (San Bernardo, 79). De 7 a 8, en el salón de conferencias, clase de Canto Gregoriano, por el padre Emilio Santamaría.

CERRO DE LOS ANGELES

El viernes, a las cinco y media, exposición, rosario, procesión y bendición.

El domingo próximo, a las cinco y media, exposición, rosario, procesión y bendición.

Detalles: Secretariado del Cerro. Olózaga, 14. Teléfono 58418.

* * *

(Este periódico se publica con censura eclesiástica.)

"HERMES"

Se convoca a los asociados a la Junta general extraordinaria que se celebrará el día 16 del corriente, a las cuatro de la tarde, en el local de la Cámara de Comercio de Madrid, para discutir y resolver respecto la reforma de los Estatutos sociales y establecimiento del seguro patronal.

Los pases para la asistencia a la Junta podrán ser recogidos en las oficinas de "HERMES" durante las horas de trabajo.

Madrid, 9 de septiembre de 1935.—El Presidente, **Rafael Salgado.** — El Secretario, **Juan Cachot.**

El pelo rubio platino

queda precioso con **CAMOMILA INTEA**, porque no lo casca ni ataca a la raíz; es inofensiva por completo. Cada estuche lleva el **Henné blanco** necesario para este color. Pídala en perfumerías.

La carrera empezará a las doce en punto del mediodía.

Entrenamientos: los días 19 y 20, a las 2,45 de la tarde, y el día 21, a las 8,45 de la mañana.

†

Don Agustín Manuel PLAZA

Que falleció en Madrid el día 4 de septiembre de 1935

a los 30 años de edad

HABIENDO RECIBIDO LOS SANTOS SACRAMENTOS

R. I. P.

Su desconsolada madre y demás familia

RUEGA a usted una oración por su alma.

El funeral que se celebre el día 13 del corriente, a las once de la mañana, en la parroquia de Nuestra Señora de las Angustias (paseo de las Delicias), será aplicado por el eterno descanso de su alma.

Fuera del cuadro

Además de los valores que figuran en el cuadro, se han cotizado los siguientes: Ayuntamiento Sevilla, a 80; Cédulas Crédito Local 5 %, lotes, a 102,75; Cupones Mengemor, a 20 pesetas; Sevillanas, a 93; Electra de Lima, a 90; Prensa Española, a 325; Hidro-Española, A, a 100,50; E, 106,50; Sevillana, novena, a 103; Saltos del Duero, a 107,75.

COTIZACIONES DE ULTIMA HORA

Las cotizaciones de última hora fueron las siguientes: Explosivos, 649, 648 y 647, y quedan a 648 por 646; Alicantes, 180 papel; Nortes, 218,25 por 218; Felgueras, 42,75 dinero; Rif, portador, 332 papel. Todo a fin corriente.

BOLSA DE PARIS

Acciones. — Banque de France, 9.805; Banque de Paris et Pays Bas, 906; Banque de l'Union Parisienne, 430; Crédit Lyonnais, 1.706; Comptoir d'Escompte, 875; Crédit Commercial de France, 557; Société Générale, 1.002; Société Générale d'Electricité, 1.358; Industrie Electrique, 338; Electricité de la Seine, 352; Energie Elect. du Littoral, 737; Energie Elect. du Nord-France, 4?2; Electricité de Paris, 742; Electricité et Gaz du Nord, 407; Elect. Loire et Centre, 266 1/2; Energie Industrielle, 106; P. L. M., 862; Midi, 702; Orleáns, 826; Nord, 1.120; Wagons-Lits, 45; Peñarroya, 209 1/2; Riotinto, 1.272; Asturienne des Mines, 77 1/2; The Lautare Nitrate Co., 23 1/2; Etablissements Kulhmann, 547; Suez Nouveaux, 17.860; Saint Gobain, 1.658; Portugaise de Tabac, 268; Royal Dutch, 19.360; De Beers, 397; Soie de Tubize, 75 1/4; Unión et Phènix Espagnol, 2.570; Force Motrice de la Truyère, 490.

Fondos públicos. — Rentes Françaises 3 por 100 perpétuel, 80,40; ídem íd. 4 por 100 1917, 83,70; ídem íd. 4 por 100 1918, 83,70; ídem íd. 5 por 100 1920, 110,70; ídem íd. 4 por 100 1925, 86,25; ídem ídem 4 1/2 por 100 1932, A, 90,30; ídem íd. 4 1/2 por 100 1932, B, 91,10; Crédit Nat. Bonos 5 por 100 1919, 538; ídem ídem 1920, 506; ídem íd. íd. 6 por 100 1923, 511; Rentes Emprunt Maroc 5 por 100 1918, 436.

Acciones españolas.—Cie. Madrilène du Gaz, 48; Cie. de Lisboa Gaz, Electricite, 235; Cie. Tabac. Filipinas, 3.610.

Obligaciones españolas.—Asturias 3 por 100, 2.ème. hypothèque, 535; Saragosse 3 por 100, 1.ème. hypothèque, 490; Tánger a Fez, 5 1/2 por 100, 396.

BOLSA DE BERLIN

Continental Gummiwerke	157 3/4
Gesfürel Aktien	27 1/2
A. E. G. Aktien	39 5/8
Farben Aktien	156 1/4
Harpener Aktien	111 1/2
Deutsche Bank & Diskontoges	90 1/2
Dresdener Bank	90 3/4
Reichsbank Aktien	183 1/4
Hapag Aktien	16 1/8
Siemens und Halske	176 3/8
Siemens	126
Rheinische Braunkohle	217
Elektr. Licht & Kraft	134 1/2
Berliner Kraft & Licht	144 7/8

BOLSA DE MILAN

Navig. Gen. (Rubattino), 64; S. N. I. A. Viscosa, 311; Miniere Montecatini, 157; F. I. A. T., 313; Adriática, 158; Edison, 722; Soc. Idro-Elettr. Pien (S. I. P.), 48; Elettrica Valdarno, 155; Terni, 212; 3 1/2 por 100 Conversione, 68; Banca d'Italia, 1.410.

BOLSA DE BRUSELAS

Chade, A-B-C, 8.450; Sofino ordinario, 10.100; Barcelona Traction, 346 1/4; Brazilian Traction, 220; Banque de Bruxelles, 1.030; Banque Belgue pour l'Etranger, 360; Intertropical Comfina, 90; Angleur Athus, 150; Priv. Unión Minière, 2.885; Cap. Unión Minière, 2.850; Gaz de Lisbonne, 457 1/2; Heliópolis, 1.390; Sidro privilegiée, 460; Sidro ordinario, 441 1/4; Asturienne des Mines, 150; Katanga Priv. 27,950; ídem, ord., 27,600.

BOLSA DE LONDRES

Acciones.—Chade shares, 10; Barcelona Traction, ord., 11 3/4; Brazilian Traction, 7 9/16; Hidro Electricas securities, ord., 4; Mexican Ligth and power ord., 1; ídem íd. preferentes, 3; Sidro, ord., 3 1/8; Primitiva Gaz of Baires, 10 3/4; Electrical Musical Industries, 27 1/16; Sofina, 1 5/16.

Obligaciones. — Empréstito de Guerra 5 por 100, 105 9/16; Consolidado inglés 2 1/2 por 100, 84 1/4; Argentina 4 por 100 Prescisión, 99 1/4; 5 1/2 por 100 Barcelona Traction, 63; United Kingdom and Argentine 1933 Convention Trust cert. C. 3 por 100, 78 1/2; Mexican Tramway, ord., 1/4; Whitehall Electric. Investments, 24 1/2; Lautaro Nitrato 7 por 100 pref., 6 1/2; Midland Bank, 92 3/4; Armstrong Whitworth., ord., 5; ídem íd. 4 por 100 debent, 101; City of Lond Elect. Ligth, ord., 38 1/4; ídem íd. íd. 6 por 100 pref., 31 1/2; Imperial Chemical, ord., 34 5/8; ídem íd. deferent, 8 3/8; ídem íd. 7 por 100 pref., 32 5/8; East Rand Consolidated, 10 3/4; ídem íd. Prop. Mines, 50 3/4; Union Corporation, 8; Consolidated Main Reef, 3 17/32; Crown Mines, 13 1/8.

BOLSA DE ZURICH

Madrid	42
París	20,26
Londres	15,185
Nueva York	3,0737
Berlín	123,50

BOLSA DE NUEVA YORK

General Motors	46 3/8
U. S. Steels	47 1/2
Electric Bond Co	13 1/8
Radio Corporation	7 3/4
Canadian Pacific	10 5/8
Baltimore and Ohio	17
Allied Chemical	169 3/8
Pennsylvania Railroad	29 5/8
Anaconda Copper	20 1/2
American Tel. & Tel.	144 7/8
Standard Oil N. Y	45 1/8
Consol Gas N. Y.	27 3/4
National City Bank	29 7/8
Internat. Tel. & Tel	11 1/4
Madrid	13,67
París	6,5925
Londres	4,94
Milano	8,15
Zurich	32,53
Berlín	40,20
Buenos Aires	26,85
Río de Janeiro	5,30

NOTAS INFORMATIVAS

Hay en la Bolsa mayor desinterés general que en días anteriores, si bien esta tónica hay que concretarla de manera especial en el sector industrial y aún más particularmente en el grupo de valores de especulación.

Por lo demás, en los Fondos públicos pueden verse ya los efectos del anuncio de la conversión del amortizable 5 por 100 de 1900. En esta clase de deuda se ha llegado ya a la par, y, en general, se mantienen las buenas disposiciones.

Pero la sesión aparece algo parada, en espera de que Ginebra hable, y por el silencio que en el mercado catalán se produce en virtud de la fiesta de Barcelona.

Dinero, a la par, para el amortizable 5 por 100 de 1917, a convertir; hay papel para Interior a 80,30; del sin impuestos de 1927 llega a haber dinero al cambio de 102,50; en las mismas clases de 1926 y 1929, dinero a 102; dinero a 101,25 para el 4,50 por 100, y papel para el 4 por 100 de 1928, a la par.

Lo de siempre en valores municipales, sin nada interesante que apuntar.

Varía un poco el aspecto del grupo bancario, en el que aparece dinero para casi todas las clases.

Vuelve a destacar en el grupo eléctrico Guadalquivir, que tiene operaciones a 109, con papel a este cambio; en Mengemor, papel a 150; papel de Electras al cambio de 170, y dinero alejado a 160, pues el del día anterior era una aplicación; Unión Eléctrica Madrileña, con dinero a 119; Hidroeléctricas Españolas, con papel, a 197.

De Telefónicas preferentes, dinero a 115 y papel a 115,25; las ordinarias, a 129,25 papel.

* * *

Especulación, en declive: "ferros" y todos los valores quedan flojos. Alicantes llegan a tener papel a 180 y quedan a 181 por 180; Nortes abren a 220 por 218 y cierran a 219 por 217,50.

Explosivos, sin gran negocio, quedan ofrecidos a 652 por 651 dinero.

Las Rif, portador, a 338 por 335; pero cierran a 336 por 334; las nominativas, a 330 por 327.

Petrolitos, mejor dispuestos, a 27 dinero al contado.

En Hornos, papel a 92; "Metros", 141 dinero; Campsas, 151,50 por 150; en Tabacos, papel a 154.

Para bonos preferentes de la Azucarera queda papel a 62. En Felgueras, papel a 42,50 por 42,25; de Guindos, 235 por 234.

VALORES COTIZADOS A MAS DE UN CAMBIO

5 por 100 Amortizable 1927; D, C, B, A, a 99,70, 99,75 y 99,80; Felgueras, 41,75 y 42; Nortes, a 220, 219, 218,50 y 218, a fin corriente; Explosivos, a 651 y 650, contado; Bonos interés preferente Azucarera, a 62 y 62,25, a fin de mes.

Anuncios por palabras

Hasta ocho palabras...... 0,80 ptas. Cada palabra más......... 0,10 "

Más 0,10 ptas. por inserción en concepto de timbre.

ESTOS ANUNCIOS SE RECIBEN EN:

Agencia Alas, Alcalá, 12.
Agencia La Prensa, Carmen, 16.
Agencia Ekos, Postas, 23.
Agencia Laguno, Preciados, 58.
Agencia Rex, Pi y Margall, 7.
Agencia Corona, Fuencarral, 63 moderno.
Agencia Publicitas, Av. Pi y Margall, 9.
Agencia Prado, Montera, 15.
Señores Hijos de Valeriano Pérez, Pl. Progreso, número 9.
Agencia Los Tiroleses, Peligros, 2.
Publicidad Alor, Carmen, 36.
Publicidad Domínguez, Pl. Matute, 10.
Agencia Reyes, Preciados, 27 (Plaza Callao).
Sociedad Alfa, Limitada, Ferraz, 82. Teléfonos 40507-45256. Madrid.
Agencia E. Cortés, Valverde, 8, 1.º

ABOGADOS

SEÑOR Cardenal, abogado. Cervantes, 19 Consulta: tres-seis. (5)

AGENCIAS

DETECTIVES, vigilancias reservadísimas, investigaciones familiares garantizadas, divorcios. Instituto Internacional (fundado 1918). Preciados, 50, principal. (18)

DETECTIVES particulares, informaciones reservadísimas. Isabel Católica, 17, bajo centro (tardes). (5)

DETECTIVES particulares, informaciones reservadas. Seriedad. Leganitos, 33, entresuelo derecha. 27381. (5)

LLAME usted al 21619 para todo asunto de índole social y lo solucionará rápidamente. (3)

PATENTES, marcas, nombres comerciales Osuna Compañía. Hortaleza, 38. Teléfono 24833. (4)

DETECTIVES. Vigilancias, investigaciones reservadísimas, precios incompatibles. "Centromeño". Príncipe, 14, principal. 28015. (8)

AGUAS MINERALES

SERVIMOS domicilio toda clase aguas minerales. Cruz, 30. Teléfono 13279. (V)

ALMONEDAS

LIQUIDACION. Comedor estilo español mesa consejo. Leganitos, 17. (20)

MUEBLES, enormes rebajas, en la primera quincena de septiembre. Alcobas, comedores, despachos, tresillos, camas pintadas, muebles en general. Flor Baja 8 (5)

DESHAGO piso; buenos muebles, flamantes, magnífica radio corriente universal todas ondas. Don Bernardino. Lope Rueda, 17. (3)

MAGNIFICO despacho Renacimiento, elegante comedor, alcoba, tresillo, recibimiento, toda clase muebles. Desengaño, 12, primero. (2)

MAGNIFICOS despachos, máquina Remington portable; vitrinas, muebles isabelinos, candelabros plata, magníficas arañas, tapices, porcelanas, cuadros. Muchos objetos. Leganitos, 13. (8)

NOVIOS. Casa completa: alcoba, comedor y recibimiento, 550, 850 y 1.200. Fernández de los Ríos, 31. Garrido. (V)

BUENOS muebles de arte porcelanas, bronces, tapices, cuadros. San Roque, 4. (2)

FANTASTICA ocasión. Elegantísimo despacho español, alcoba, comedor, tresillo, recibimiento. Fuencarral, 21, entresuelo. (4)

GRANDIOSA ocasión. Comedor completo, 260. Muchos muebles, precios increíbles. Losmozos. Santa Engracia, 65. (8)

LIBRERIA cinco metros, altar, muebles varios. Traspaso local. Puebla, 19. (10)

LIQUIDAMOS muebles de títulos, todos de arte. Piano dorado, comedor modernista (es el único de España) y demás muebles, todo por el estilo. Torrijos, 60, hotel. (2)

ALMONEDA. Aparador cristal, vajilla, piano, radio; no prenderos. Lagasca, 127. (3)

AUSENCIA urgente, vendo comedor moderno, magnífico despacho, tresillos cuero y terciopelo, mesa una pata, sillerías, vitrinas y cama isabelinas arañas, alfombras, cuadros, objetos arte. Velázquez, 30, primero izquierda. (16)

ANTIGUEDADES

OBJETOS arte, plata antigua. Pedro López. Pez, 15. Prado, 3, Madrid. Alameda, 25, San Sebastián. (21)

ALQUILERES

SIA. Información gratuita pisos desalquilados. (3)

PARA arrendar rápidamente un piso, dirigirse a la SIA. (3)

LA SIA está abierta actualmente al público de 10 a 1 de la mañana para informar sobre arrendamientos de locales, pisos, hoteles, etc. (3)

SIA. Sección de información de arriendos del Banco General de Administración. Eduardo Dato, 32. Teléfonos 26404, 26405. (3)

TIENDAS, 70 pesetas; con vivienda, 150; taller con ídem, 80; naves, 60. Embajadores 104. (2)

MENDIZABAL, 42, buenos exteriores, con calefacción central, baño, ascensor teléfono. 200 pesetas. (3)

SOTANO amplio, ventilado, buenas luces, entrada directa, propio para industria o almacén, alquilase. Antonio Palomino, 4 (esquina Guzmán el Bueno). (3)

OFICINAS cedo parte, situadas piso bajo. "Metro" Opera, teléfono, confort. Apartado 20. (2)

INTERIOR confort, 35 duros. Alcalá, 187, esquina Ayala. (16)

EXTERIOR confort, seis habitables, 48 duros. Alberto Aguilera, 5. (16)

EXTERIORES casa estrenar, gran confort, 32 a 55 duros. Menéndez Pelayo, 13. (16)

ATICO, siete habitables, confort, 43 duros. Alcalá, 187, esquina Ayala. (16)

BONITOS cuartos con baño. Olivar 4, esquina Magdalena. (7)

COLINDANDO Retiro, espléndidos exteriores, todas comodidades, 207-212. Lope Rueda, 28 antiguo (esquina Menorca). (2)

ALQUILO piso 225 pesetas, sin estrenar. "Metro", tranvía, autobús, calefacción, entre hoteles, y tiendas sótano magnífico. Padilla, 74. (2)

VENDO, alquilo hotel esquina, barrio Salamanca; 16 habitaciones, terrazas, baño, lavadero, todo confort, jardín, dos garages, vivienda chófer. Teléfono 12157 (T)

MEJOR orientación, máximo confort, 190 pesetas. Ibiza, 19 Entrada Retiro. Autobús 5. (A)

SE alquila lujoso hotel amueblado. Parque Metropolitano. Carretas, 3, primero. (V)

PISOS desalquilados, muchísimos diariamente, todos precios. Príncipe, 4. (3)

NECESITO local, alquiler económico, alrededores estación Pozuelo. Aravaca. Montera, 15, anuncios, París. (16)

VENDO, a pagar por meses, local con vivienda, propio para industria. Santiago, número 24. Puente Vallecas. (T)

ESTRENAR, lujosísimos, seis habitables, "hall", baño lujo, cocina, W. C. servicio, despensa, dos escaleras, dos ascensores, calefacción central, lavabo dormitorio servicio muros techos forrados corcho, portero librea, 38, 40, 42 y 43 duros. Goya, 116. (T)

CONFORT, nueve piezas, 250 pesetas. General Oráa, 56. (5)

MAGNIFICO cuarto, frente Retiro, casa lujo, dos baños. O'Donnell, 9. (2)

PISOS desalquilados, amueblados. Listas, peseta. Montera, 24. Agencia del Pilar. (5)

AMUEBLADO, cinco habitables, calefacción central, baño. Teléfono 51984. (T)

CLAUDIO Coello, 40. Piso 8 habitaciones grandes, cocina, baño, teléfono; 58 duros. (A)

PISO muy amplio, calefacción, dos baños, todo confort. Paseo Recoletos, 23. (3)

ESPACIOSO exterior todo confort, 250. Ayala, 96 moderno. (2)

CASA nueva, cuartos gran ventilación, higiene. Interiores, 43 pesetas. Exteriores, dos balcones, 70 pesetas. Plaza Peñuelas, 9. (T)

CUATRO habitaciones, baño, cocina, calefacción central, 100 pesetas. Alonso Cano, 60. (5)

CUARTOS gran lujo, calefacción incluída 40, 55, 60 duros. Viriato, 20. (2)

ALMACEN o garage, 100 metros cuadrados. Claudio Coello, 40. 22 duros. (A)

PISO amueblado en Peñalver se alquila: confort. Teléfono 13844. (E)

PISOS modernos, 140, 175 y 225; baño calefacción, ascensor. Doctor Castelo, 14, y Lope de Rueda, 28. (4)

DESEO piso, preferible orientación Mediodía, cinco dormitorios, celafacción central, ascensor, vecindad honorable, preferible barrio Salamanca o proximidades Retiro céntrico. Máximo, cuatrocientas pesetas. Dirigirse: Señor Izaguirre. Hotel Asturias. (4)

BUEN piso confortable. Paseo del Prado, 12. (4)

VENDO pisos modernos, céntricos, exteriores, 27.000 pesetas; interiores, 16.000. Apartado 9036. (T)

HERMOSO piso, cuatro fachadas, nue... balcones, jardín, sol, mucha luz, 300 pesetas. Pardiñas, 95. (T)

HERMOSO exterior, gas, 8 habitaciones, 28 duros. Monteleón, 27. (18)

HOTEL Parque Metropolitano. Teléfono 45974. (4)

HERMOSO piso, todos adelantos, 300 pesetas. Velázquez, 69. (E)

AMUEBLADO, económico. Hermosilla, 3, segundo. (E)

EXTERIOR, cinco dormitorios, comedor, cocina. 125. Ronda Atocha, 35. (7)

ALQUILANSE pisos todas comodidades. Princesa, 68. (A)

INFORMACION gratuita pisos desalquilados, "El Centro". Mudanzas, guardamuebles, traslados provincias. Menéndez Pelayo, 3; San Bernardo, 95; Goya, 56. (21)

ALQUILASE amueblado hotel Parque Metropolitano. Brisa, 6. Teléfono 61684. (T)

HERMOSO piso, todo confort, amplio, vistas Retiro, Botánico, 375 pesetas. Alcalá Zamora, 48. (6)

BONITO piso, seis habitaciones, baño, calefacción central, ascensor, 32 duros. Príncipe Vergara, 91. (6)

PARA anunciar en periódicos con descuentos, hijos de Valeriano Pérez. Progreso, 9. (7)

PRECIOSO cuarto, 36 duros; baño, ascensor. Santa Engracia, 74. (2)

EXTERIOR amplio, cómodo. Dos Hermanas, 9, junto teatro Pavón. (3)

SE alquila tienda, local nuevo, con sótano, bien situada. Pacífico, 51, informarán portería. (3)

ALQUILO hotel Griñón, bien situado, con jardín económico. Señor Macipe. Glorieta Atocha, 10, Madrid. (T)

EXTERIOR confort, 2 balcones. Teléfono. Matrimonio dos amigos, con o sin. Alcalá, 94, primero derecha, escalera izquierda. (T)

AUTOMOVILES

BALILLA cabriolet nuevo, Vivasport cabriolet nuevo Vivastella nuevo, siete plazas; Opel 34, Rockne, Radio, Chrysler 75-66; otros muchos modernos, cinco, siete plazas. Ayala, 7. (T)

NEUMATICOS y radio. Para comprar barato. Casa Ardid. Génova, 4. Envíos provincias. (T)

¡AUTOMOVILISTAS! Neumáticos seminuevos. Los más baratos. Santa Feliciana, 10. Teléfono 36237. (21)

GARAGE independiente, dos camionetas, 100 pesetas. Embajadores, 104. (2)

ENSEÑAMOS conducir automóviles, 49 pesetas. Niceto Alcalá Zamora, 56. (2)

RECAUCHUTADOS Badals, por integrales; lo mejor de lo mejor; cubiertas ocasión, todas medidas. Madrazo, 9. (18)

CARNET, garantizo conducir automóviles, motocicletas, camiones, mecánica, Código, 100 pesetas. Paseo Marqués Zafra, 18. (5)

BAJA de tarifa. Alquiler automóviles 1935. 1 peseta hora; viajes, 0,20 kilómetro, servicio permanente. Blasco Garay, 12. Teléfonos 47174, 60006. (7)

45 pesetas, enseñanza garantizada conducción automóvil. Carretas, 4. Academia. (7)

GRANDES ocasiones: Chrysler, Plymouth cupé moderno, Nash, Buick, Opel, Peugeot, Hudson, Ford, todos tipos. Serrano, 55, patio. (T)

PROPIAS para automóvil o cama, vendo dos mantas felpa de seda, nuevas. Teléfono 26683. Olmo. (V)

ACADEMIA Americana. Conducción automóviles, motocicletas, mecánica, reglamento. General Pardiñas, 89. (5)

ACADEMIA automovilista La Hispano. Coches europeos, americanos, nuevos. Santa Engracia, 6. (2)

PARTICULAR, Renault 8 caballos, conducción, poco uso, ocasión. Teléfono 71043. (E)

¿DESEA estrenar automóviles estupendos? Alquílelos 2 pesetas hora. Viajes, 0,25 kilómetro. Servicio permanente. Torrijos, 20. Teléfono 61261. (7)

ESCUELA Zacarías, más antigua acreditada, garantizo carnet. Luchana, 35. (3)

FORD cuatro puertas, lujo. Garage los Jerónimos. (2)

EVITAD los accidentes de automóvil durante el verano rayando las cubiertas en Recauchutado Invar. Alberto Aguilera, 18. Trabajo efectuado en el acto. (3)

BICICLETAS

COMPRA, venta bicicletas usadas. Fominaya. Carlos III, 3. (4)

CAFES

CAFES, los mejores. Plaza Santa Ana, 12 (11)

CALZADOS

ZAPATOS descanso: señora, 9,75; caballero, 12,50. Jardines, 13, fábrica. (21)

CONSULTAS

ALVAREZ Gutiérrez. Consulta vías urinarias, blenorragia. Preciados, 9; diez-una, siete-nueve. (4)

ENFERMEDADES genitourinarias, sexuales, matriz. Consulta particular. Hortaleza, 30. Tres-seis. (5)

AVENTURAS DEL GATO FELIX

"Jeromín", la gran revista para niños, publica todos los jueves una plana completa de Aventuras del Gato Félix, diferentes de las que publica EL DEBATE.

—Imagínese que esta isla ha podido ser la cuna de una raza desaparecida.

—Un paseo es lo que ahora procede.

... ...

—Si ha desaparecido aquella raza, ya sé yo cómo debió de ser.

CURACIONES prontas, alivio inmediato, secretas, sífilis. Clínica especializada. Doctor Hernández. Duque Alba, 10. Diez-una, tres-nueve. Provincias, correspondencia. (5)

CONSULTORIO especializado vías urinarias. Fuencarral, 6. Piel, secretas, sífilis. Diez-una, Cinco nueve. (2)

HERNIAS, eventraciones, escoliosis, mal de Pott, coxalgia. Tratamiento sin operar. Doctor J. Campos, único médico ortopédico. Montera 47, Madrid. (3)

MEDICO tocólogo, matriz, embarazo, esterilidad. Jardines 13, principal. (3)

CLINICA acreditada. Tratamientos serios. Sífilis, análisis. Once-una, cuatro-nueve. Especial, 5; económica, 2. Fuencarral, 59 (entrada Emilio Menéndez Pallarés, 2, antes Santa Bárbara). (10)

COMADRONAS

MERCEDES Garrido. Asistencia embarazadas, pensión, consultas. Santa Isabel, 1. (20)

PROFESORA partos, consulta reservada embarazadas. Médico especialista. Alcalá, 157, principal. (5)

EMBARAZADAS. Consulta médica gratuita. Hortaleza, 61. Provincias, sello. (2)

NARCISA. Consultas profesionales, hospedaje embarazadas. Conde Duque, 44. (2)

PAZ Iscar, consulta reservada, hospedaje. Especialista. Glorieta Bilbao, 7. (8)

PROFESORA partos. Consulta, hospedaje embarazadas. Médico especialista. Carmen 33. Teléfono 26871. (2)

PARTOS. Estefanía Raso, asistencia embarazadas, económica. Mayor, 40. (11)

JOSEFINA Martínez. Hospedaje embarazadas. Inyecciones económicas. Hortaleza, 7. 21687. (2)

COMPRAS

ALHAJAS, papeletas Monte. Casa Popular da mucho dinero. Esparteros, 6. (V)

TRAJES caballero, gabanes, muebles, pisos enteros, porcelanas, condecoraciones, alfombras, tapices bastones mando, cuadros, objetos, menudencias; pago inmejorablemente. Adolfo. Teléfono 52776. (3)

ALHAJAS, papeletas del Monte. Paga más que nadie Granda. Espoz y Mina, 3, entresuelo. (T)

COMPRO muebles, ropas, pisos, saldos, máquinas, libros. 71267. Miguel. (2)

ALHAJAS, objetos, papeletas del Monte, máquinas de coser, escribir, aparatos de radio. La casa que más paga. Sagasta, 4. Compra-venta. (2)

INTERESANTE: Jesús paga espléndidamente mobiliarios, ropas, condecoraciones, plata, antigüedades, menudencias. 74883 (V)

COMPRO máquinas escribir, sumar, calcular. Enrique López. Puerta Sol, 6. (9)

PAGAMOS como nadie muebles, objetos. Pardiñas, 17. Casa acreditada; vamos rápido. 52816. (5)

IMPORTANTISIMO: Particularmente compro mobiliarios, ropas, objetos plata, porcelanas. Hidalgo. 74330. (V)

MUEBLES, alhajas, oro papeletas Monte, ropas; pago su valor. Espíritu Santo, 24. Compra, venta. Teléfono 17805. (20)

COMPRO libros, todas clases bibliotecas, Enciclopedia Espasa. Señor Martínez. 19386. (4)

CONSTRUCTORES, aficionados: Compro partidas radios, accesorios, motores, conmutatrices. 74133. Jesús. (7)

COMPRARIA para entrega inmediata: Motor eléctrico, trifásico, 50 períodos, 220 voltios, de 25 a 35 HP. y 1.450 r. p. m. Y también: 750 a 800 metros cable cobre electrolítico de 12 a 14 m/m de diámetro. Escribir indicando precio a Arpón. Almazán (Soria). (V)

DENTISTAS

DENTISTA Cristóbal. Atocha, 39. Teléfono 20603. (T)

GURREA, dentista. Alcalá, 22. Teléfono 11536. (21)

ENSEÑANZAS

ALEMANA, excelente profesora; clases, conversación, traducciones, preparación exámenes. Señorita Trude. Alberto Aguilera, 5. (3)

CORTE, confección, diez pesetas mes, método sencillísimo, patrones a medida. Santa Engracia, 106. (3)

PROFESOR licenciado, clases bachillerato. Fernández. Trafalgar, 16; tardes. (5)

LECCIONES inglés, profesora mucha experiencia, colectivas, individuales. Teléfono 33407. Dos-cinco tarde. (8)

ACADEMIA Domínguez. Cultura general, taquigrafía, mecanografía, 5 pesetas. Alvarez Castro, 16. (2)

COLEGIO Paidos. Instituto femenino. Párvulos, primera enseñanza bachillerato, comercio. Internado, residencia. Zurbano, 3 (hotel), Madrid. (6)

ACADEMIA Bilbao. Policía, vigilantes conductores, bachillerato, comercio, cultura, mecanografía (alquilamos), taquigrafía, idiomas, dibujo. Fuencarral, 119, segundo. (2)

ACADEMIA Anglada. Cultura general, preparaciones prácticas, Bancos, escritorios, cálculos, idiomas, taquigrafía. Señoritas, varones. Leganitos, 8. (3)

INGLES. Para aprenderlo rápidamente es imperativo emplear profesor culto, nativo, experimentado. Mi método eficacísimo simplifica grandemente estudios, siendo práctico, basado sobre sentido común, evidenciándose prontamente muchos conocimientos adquiridos. Profesor Wolseley. Castelló, 37. (4)

INGLES londinense, francés, 35 pesetas mes. Goya, 75, entresuelo izquierda. (T)

CLASES particulares de inglés, por profesor inglés. Dirigirse: Alberto Boch, 12, segundo D. (A)

POLICIA, contabilidad, taquimecanografía, análisis, cultura general. Atocha, 37. (4)

SEÑORA francesa distinguida da lecciones. General Arrando, 36. (6)

PROFESORA titulada da clases primera, segunda enseñanza. 27940. (5)

ENSEÑO corte, confección, 30 lecciones; vendo patrones. Antigua Academia Preciados. Meléndez Valdés, 59. Pepita. (18)

CLASES inglés, en casa y domicilio; excelentes informes. Alcalá, 120. (18)

FRANCES, inglés enseñanza rápida, viva voz. Teléfono 55069. (V)

BACHILLERATO, enseñanza especializada, sólo tres últimos cursos. Teléfono 33187. (A)

RESIDENCIA Internacional Señoritas. Mayor, 71 moderno. Pensión completa desde 195 pesetas. (10)

IDIOMAS. Enseñanza y traducciones por profesor extranjero. Apodaca, 9. Teléfono 43488. (21)

EXPROFESOR Academia Artillería Armada daría clase matemáticas colegio o domicilio. Razón: Viriato, 73. segundo C. (T)

CAPITAN retirado joven, matemáticas, bachillerato, ingreso instituto. Teléfono 26049. (3)

TAQUIGRAFIA por correo García Bote, taquígrafo del Congreso. Ferraz, 22. (24)

FILATELIA

PIDAN listas precios paquetes. Catálogo Yvert 1936. Agencia Americana. Viesca, 10. Cádiz. (9)

FINCAS

Compra-venta

FINCAS rústicas urbanas, solares, compra o venta, alquiler villas, pisos amueblados. Administraciones "Hispania". Oficina la más importante y acreditada. Alcalá, 60, lindando Palacio Comunicaciones. (3)

CASAS en Madrid vendo y cambio por rústicas. Brito. Alcalá, 94. Madrid. (2)

COMPRO solar o edificio emplazado entre Sol-Cibeles-Colón. Escribid con detalles, precio, etc.: Señor Herranz. La Prensa. Carmen, 16. (2)

CASA renta 28.620, no paga contribución, ni miradores, ni alcantarillado; vendo 160.000, quedándose hipoteca Banco. Razón: Estudiantes, 4. Teléfono 36047. (V)

URBIS. Tiene millones para la compra, venta de fincas, rapidez y seriedad. Eduardo Dato, 20. (18)

MAGNIFICO sitio Ciudad Lineal, inmediato e indiscutible porvenir, vendo finca con casita guarda. Tejada. Hortaleza, 74. (3)

VENDO solar barrio Concepción, propio industria o chalet, a 3 pesetas pie; facilidades. Apartado 12215. (6)

OCASION: Casa en calle comercial vendo, capitalizada al 8 %, en 80.000 duros. Apartado 12215. (6)

PERMUTO o vendo casa a cambio construir vaquería en Canillejas. Razón: Alcalá, 98, vaquería. (V)

VENDO hotel ocasión, por ausentarme América. 11.000 pies, dos plantas, calefacción, garage. Prosperidad. Tratar: Padilla, 80. (T)

COMPRO, vendo hipoteco, permuto casas, solares, rústicas. Camacho. Infantas, 26. Cinco-siete. Teléfono 23071. (5)

FINCAS rústicas compro y cambio por casas en Madrid. Brito. Alcalá, 94. Madrid. (2)

HOTEL, capacidad, confort, vendo barato. Teléfonos 50463 53206. (3)

SOLAR, Hermosilla 3, Mediodía-Poniente. Señor Sánchez-Blanco. Plaza República, 8 (antes Oriente). (2)

VENDO casa rentando 8 ½ %. Magnífica situación. Alquileres de 100 pesetas. Renta 48.000 pesetas. Tiene del Hipotecario 250.000 pesetas. Adquiérese desembolsando 148.000 pesetas. Apartado 855. Madrid. (2)

VENDESE por urgencia casa 10.000, renta 1.500. Apodaca, 5, segundo izquierda. (V)

ADMITIMOS ofertas, demandas, casas solares. Consorcio. Ancha, 56. (3)

SE venden: casa Divino Pastor, 13; superficie 5.620 pies; renta 19.800 pesetas, en 260.000 pesetas; otra calle Ferrocarril, Mediodía, 24 metros fachada, naves, gran patio, completamente desalquilada; superficie 9.955 pies, por 125.000 pesetas. Sin intermediarios. Señor Domínguez. Castillo, 14. De 8 a 9 ½ noche. (T)

SE hacen hoteles, cuatro habitaciones grandes, 3.000 pesetas. "Metro". Compro terrenos grandes, baratos, tranvía. Libertad, 4, principal; sin corredores. (T)

TENEDORES del Tesoro. Duplicaréis vuestras rentas invirtiendo en urbanas. Magníficas ocasiones. Benigno Serrano. Eduardo Dato, 21. (2)

COMPRO Solares, pago contado. Benigno Serrano. Eduardo Dato, 21. Teléfono 27990. (2)

POR 250.000 pesetas, incluídos gastos de compra, vendo casa, renta 32.000 pesetas. Teléfono 20698. 10-2. (2)

SI desea comprar casa en buenas condiciones llame al teléfono 20698, y quedará bien servido. 10-2. (2)

CIUDAD Lineal, hotel confortable, gran arbolado, magníficas terrazas. 11.000 duros. Teléfono 51780. (3)

TERRENOS ocasión, colonizados, 0,15 pie, pago 10 años. Conejos raza, 4 pesetas mes. Granja Malvarrosa. Pi Margall, 9. Once-una. (2)

GUARDAMUEBLES

GUARDAMUEBLES, 5 pesetas. Recogida gratis. Paseo Marqués Zafra, 18. (5)

HIPOTECAS

RODENAS. Agente préstamos Banco Hipotecario. Hortaleza, 80. (16)

AL 5 ½, toda España, largos plazos. Reyes. San Jerónimo, 16. (18)

OFREZCO 100.000 pesetas primeras, segundas hipotecas, casas Madrid. Reserva absoluta. Inútil corredores. Apartado 1102. (2)

ARTEAGA: Primeras, segundas, rápidamente, casitas, rústicas, valores, usufructos. (18)

ARTEAGA: Colocamos grandes, pequeños capitales, operaciones garantizadas, grandes rendimientos. Hortaleza, 22. (18)

HIPOTECAS desde seis interés hacemos. Consorcio. Ancha, 56. (3)

HASTA millón pesetas colocaría en hipotecas. Vega. Apartado 3078. (T)

HUESPEDES

PENSION Domingo. Aguas corrientes, desde siete pesetas. Mayor, 9. (20)

PENSION confort, casa moderna. Goya, 75. "Metro" Goya. (T)

PENSION El Grao. Exteriores, aguas corrientes, calefacción; completa desde 7,50. Preciados, 11. (4)

PENSION Guevara, 5,50-6,50, habitaciones exteriores. Fuentes, 5, segundo (junto Arenal). (5)

PARTICULAR, buenos exteriores, buen trato. Veneras, 2, tercero. (5)

COLINDANDO Gran Vía, pensiones céntricas, desde 7 pesetas. Miguel Moya, 4; Concepción Arenal 3. (2)

PENSION Nueva Bilbaína. Espoz y Mina, 17, primero. Todo confort. (23)

PENSION Cristóbal. Confortabilísima, desde 10 pesetas. Preciados, 4 principal. (16)

PENSION desde 4,50, baño y teléfono; habitaciones independientes, balcón calle. Pontejos, 2, primero. (18)

RESIDENCIA Hogar señoritas, dirigido familia distinguida; calefacción. Pavía, 2. (4)

RESTAURANT Mercedes. Montera, 29. Cuatro platos, vino, postre, 1,70. Habitación, 2,50; completa, 6 pesetas. (18)

PENSION Suiza. Gran confort, excelente cocina española, mejor sitio Madrid. Paseo del Prado, 14. Teléfono 18691. (18)

HUESPEDES familia, económico. Augusto Figueroa, 29, principal izquierda. (2)

ALCOBA confort, matrimonio, señorita. Alcántara, 32 tercero centro derecha. (2)

ADMITENSE uno, dos huéspedes, confort. Churruca, 14 (esquina Sagasta). (2)

GRATUITAMENTE proporcionamos buenísimas pensiones, habitaciones, particulares. Príncipe, 4. (3)

PENSION económica, baño, teléfono, ascensor. Preciados, 29, segundo. (2)

HABITACION, 2, 3 pesetas, y estables; calefacción, baño, teléfono. Pensión Ballesta. Puebla, 11. (2)

SE cede habitación con o sin, confort. Lista, 88, portería. (3)

SEÑORA honorable desea señorita empleada o estudios. Teléfono 10905. (10)

ESTUDIANTES: Estables, desde 6,50, todo nuevo, calefacción central. "Baltymore". Miguel Moya, 6, segundos. (18)

DESEO pensión confort. Salamanca-Retiro, 250-300 pesetas. Carnet 85. Escribir: DEBATE 54237. (T)

PARTICULAR cede hermosa habitación, baño, ascensor, teléfono. Blasco Ibáñez, 71, tercero derecha. (T)

SEÑORA cede habitación señora formal. Serrano, 21, lechería. (T)

PARTICULAR, habitación, balcón Carranza, confort, económico, uno, dos. Ruiz, 22, segundo derecha. (T)

EN familia, pensión confort, matrimonios, tres amigos. Alberto Aguilera, 34. Preguntar por Moya. (T)

HABITACION familia, baño. Pardiñas, 24, tercero centro interior. (T)

CASA particular, habitación confort, buen trato. Castelló, 40, tercero izquierda. (T)

PENSION Edel, todo confort, desde seis pesetas, baño incluído. Miguel Moya, 4, segundo, frente Palacio Prensa, esquina Gran Vía. (2)

CASA católica, gran confort, solicita huéspedes. Princesa, 54, segundo derecha. No preguntar portería. (T)

HERMOSILLA, 3, segundo izquierda. Alquílase espléndida habitación. También pensión. (16)

CASA honorable ofrece habitaciones estables, buena comida. Cervantes, 9, tercero derecha. (T)

DESDE 5 pesetas, pensión completa, magnífica instalación. 43974. (3)

CASA particular, habitaciones exteriores, todo confort, con pensión. Hortaleza, 61, segundo derecha. (T)

EXTRANJERA alquila preciosos exteriores, balcones, con bonitas vistas. Mucha ventilación. Mobiliario moderno. Máximo confort. Alcalá, 120. (T)

PENSION Areneros. Casa fresquísima, 7 pesetas. Alberto Aguilera, 5. (8)

ESTABLES, aprovecharse. Habitaciones exteriores, 4 pesetas; tres platos, postre, baño, teléfono. Arrieta, 8, entresuelo izquierda. (2)

EXTRANJERA, casa todo confort, daría pensión completa. Luchana, 27, cuarto centro izquierda. (3)

PENSION Hispano Francesa, todo confort, desde seis pesetas, baño incluído. Miguel Moya, 4, tercero, frente Palacio Prensa, esquina Gran Vía. (2)

HABITACIONES confort, uno, dos estables, con. Francisco Rojas, 5, segundo. (3)

ALQUILO alcoba dos camas, alcoba con una, sin. Silva, 10, segundo derecha. (2)

PENSION familiar, baño, teléfono 5 pesetas. Preciados, 23, tercero derecha. (3)

CASA nueva, recién instalada, confort, 6 pesetas. 20714. (18)

PARTICULAR daría hospedaje caballeros estables, baño. Corredera Baja, 17, segundo. (18)

RECOMENDADISIMA Pensión Eiffel, magníficas terrazas, económica; compruébelo. Pi Margall, 7. 17848. (V)

CASA particular cede habitación exterior, señora o caballero. Calle Prado, 3, segundo izquierda. (11)

CERCA Salesas, matrimonio, compañeros, todo confort, particular. 42043. (E)

LA Perla Gallega. Desde siete pesetas. Mayor, 14, principal derecha. (5)

CEDESE habitación dos amigos, derecho baño. Montera, 46, segundo. (18)

FAMILIA, uno, dos amigos, matrimonio formal; completa, calefacción, baño, ascensor. Trafalgar, 16, primero derecha exterior. Señor Postigo. No preguntar portería. (V)

CASA particular cede hermosa habitación. Gran Vía, todo confort, a matrimonio o dos amigos. Teléfono 11503. (T)

ROYALTY. Todo confort, calefacción central, matrimonios, individuales, selecta comida. Sin ruidos ni molestias. Desde 8 pesetas, habitaciones exteriores de dos camas. Santa Engracia, 5, segundo; ascensor. (T)

PENSION Rodríguez, gran confort. Cocina de primer orden; pensión desde 10 pesetas; habitaciones desde 5. Avenida Peñalver, 14 y 16. (T)

PENSION completa, económica, exterior, dos amigos, buen trato, teléfono, baño, calefacción. Santa Engracia, 96. (T)

PENSION Villazón. Calle Recoletos, 15. Magníficas habitaciones, aguas corrientes, calefacción, excelente trato. Departamentos para familias. (T)

BUENA alimentación, habitaciones higiénicas. Pizarro 16, segundo derecha. (4)

CINCO pesetas pensión completa baño, teléfono. Hernán Cortés, 9, principal. (18)

DOS amigos, económico, baño, exterior. Infantas, 25, segundo. (18)

MONTEMAR. Pensión-hotel. Dato, 31. Desde 10 pesetas. (9)

MODERNOS gabinetes, dos, tres amigos, huéspedes únicos estables, baño, teléfono; pensión completa, 6,50. Libertad, 16, tercero. (4)

PENSION Says, moderna, confort, completa, desde 12 pesetas. Marqués de Cubas, 23, segundo derecha. (3)

PENSION confortable, económica, la mejor de su clase. Barquillo 36, primero derecha. (E)

CEDO habitaciones exteriores, despacho, consulta, oficinas. Barquillo, 12. Verlas: 12-6, días loborables. (E)

MATRIMONIOS, familias, amigos, económico; ascensor, calefacción, baño, ducha, teléfono. Conde Xiquena, 13, principal derecha. (E)

FAMILIA honorable alquila habitación, baño, trato familiar. Alcalá 127, segundo izquierda. (E)

CASA honorable ofrece pensión confort. Infantas, 30, segundo izquierda. Teléfono 23771. (V)

FAMILIA particular da pensión uno, dos amigos formales, todo confort, trato esmerado; tranvía y "Metro" a la puerta. Teléfono 47007. (V)

CASA honorable daría pensión completa matrimonio estable. Peñalver. 21261. (V)

CONFORTABILISIMA habitación soleada, familia, excelente comida. Gaztambide, 8, segundo izquierda. (V)

HABITACION amigos, económica, balcón. Tres Cruces, 4 (pasaje). (V)

SEÑORAS ceden habitación señora, caballero. San Roque, 1, principal derecha. (A)

SE desean uno o dos caballeros estables, con o sin. Huertas, 24, segundo. (V)

DESPACHO amueblado, habitaciones, baño, teléfono. Hortaleza, 17. (A)

SEÑORA católica desea estables, habitaciones soleadas, uno, dos amigos. Alonso Cano, segundo izquierda. (V)

PENSION Florencia, confort. Propia familias distinguidas. Barquillo, 22. (E)

CEDESE habitación confort, con, sin. Preciados, 10, entresuelo. (5)

EXTERIOR, caballero, baño, pensión económica. Fomento, 21, entresuelo izquierda. (5)

GRATIS proporcionamos casas distinguidas, 5 a 20 pesetas. Agencia del Pilar. Montera, 24. (5)

ESPACIOSAS habitaciones económicas, viajeros, estables, baño, teléfono. Montera, 18, tercero. (16)

CEDO habitación económica, esquina Gran Vía. Silva, 14, principal izquierda. (2)

VALVERDE, 35, primero izquierda. Habitación, teléfono, baño. (9)

PARTICULAR cede habitación todo confort; completa, 10 pesetas. Marqués Cubas, 25, ático izquierda. (6)

EXTRANJERA alquila exteriores excelentes comunicaciones. Alcalá, 120. (18)

ADMITO huéspedes, uno o dos, casa confortabilísima. 61850. (V)

PENSION, baño, calefacción, teléfono. Alberto Aguilera, 34. Preguntad Mary. (8)

GABINETE, alcoba, dos camas, todo confort. Quevedo, 36448. (18)

PENSION Carmela. Familia, sacerdotes, económica. Fuencarral, 42. (8)

PARTICULAR, todo confort, daría pensión estable, económico. Fuencarral, 137. Teléfono 48266. (18)

SEÑORA alquila habitación económica. Conchas 9, principal izquierda. (5)

FAMILIA muy honorable admitiría dos amigos, todo confort. San Hermenegildo, 15, principal derecha. (3)

PARTICULAR, habitación gran confort, uno, dos amigos. Eduardo Dato. 16109. (5)

MATRIMONIO honorable cede gabinete para particular o sacerdote Fuencarral, 39, segundo derecha. (V)

LABORES

DIBUJOS, iniciales, figurines, patrones. "Casa de los Dibujos". Carmen 32. (5)

LIBROS

PERDIDO uno con autógrafos. Gratificaré espléndidamente. Faria de Castro, Macedo de Cavaleiros (Portugal). (T)

MADERAS

ADRIAN Piera. Sucursal sexta, calle Don Pedro 11. (3)

MAQUINAS

UNDERWOOD, Continental, Royal, Remington, Mercedes, sumadoras Burroughs, Sundstrand, Dalton, Barret; calculadoras Mira, Walther, Mercedes-Bukild; facturadoras, contabilidad. Nuevas y reconstrucción. Master Grade garantizada. Accesorios. Consúltenos precios. Contado, plazos, alquiler. Importadores: Maquinaria Contable. Vallehermoso, 9. (3)

MAQUINAS escribir ocasión a 125, 300, 400, 500 pesetas. Pídanos catálogo gratis. También alquilamos buenas máquinas. Enrique López. Puerta Sol, 6. (9)

MAQUINAS nuevas y de ocasión, baratísimas. Marqués de Cubas, 8. (T)

MAQUINAS nuevas y reconstruidas en buenas condiciones de pago; alquiler, reparaciones, accesorios para toda clase de máquinas de escribir, calculadoras. Otto Herzog. Andrés Mellado, 32. Teléfono 35643. (T)

MAQUINAS coser Singer, ocasión. Garantizadas cinco años. Taller reparaciones: Casa Sagarruy. Velarde, 6. Teléfono 20743. (22)

MORELL vende, alquila; Morell repara perfectamente máquinas escribir. Hortaleza, 17. (21)

MODISTAS

EX oficiala Lacoma; vestidos, 15 pesetas, últimos modelos. Andrés Mellado, 32. Teléfono 33237. (2)

A. Rilova, de San Sebastián, confecciona 24 horas. Abada, 23, junto cine Avenida. 21387. (4)

GRAN modista casa, domicilio. Lista, 57. 54392. (E)

MUEBLES

MUEBLES, camas metal, nuevos modelos, económicos. Torrijos, 2. (23)

ALCOBA completa cama plateada moderna, 395 pesetas. Veguillas. Desengaño, 20 (10)

CAMAS niqueladas modernas. Precios reducidos. CROM. Valverde, 1 triplicado. (10)

ALMACENES Reneses. Lavabos económicos, con cubo, jarro. Nicolás Salmerón, 2. (7)

OPTICA

OPTICAS Arnau. Proveedor Clero, Ordenes religiosas, 15 por 100 descuento; graduación vista gratis, personal competente. Plaza Matute, 4; Conde Romanones, 3. Madrid. (V)

PATENTES

CONCEDESE licencia explotación patente número 124.071, por "Mejoras en los ladrillos básicos u otros artículos refractarios". Vizcarelza. Agencia Patentes. Barquillo, 26. (3)

CONCEDESE licencia explotación patente número 114.770, por "Mejoras en los conductores para electricidad". Vizcarelza. Agencia Patentes. Barquillo, 26. (3)

PRESTAMOS

BIG King: Agencia negocios y préstamos legalmente constituída. (V)

BIG King: Préstamos sobre miembros Sociedad Autores Españoles. (V)

BIG King: Dinero automóviles, encerados, radios, neveras, ventiladores. (V)

BIG King: Dinero comedores, despachos, alcobas, lámparas, cuadros. (V)

BIG King: Préstamos, usufructos, hipotecas, testamentarías, máquinas escribir. (V)

BIG King: Invita capitalistas grandes, pequeños, a visitarle. (V)

BIG King: Solvencia máxima moral, bancaria. Fuencarral, 64. (V)

DINERO al 5,50 % anual sobre fincas rústicas, urbanas; para construcción casas en grandes poblaciones; para ayudar a la compra de fincas, para atender al pago de hipotecas de vencimientos inmediatos, los gestionará el agente de préstamos para el Banco Hipotecario de España, Manuel Soriano. Alcalá, 159, Madrid. (3)

AGENTE, buenas garantías bancarias, coloca capitales; buen interés. Apartado 9090. (2)

OÑATE. Dinero comerciantes, hipotecas, muebles, mercancías, pensionistas. Fernando Católico, 48. (18)

CAPITALISTAS: Inversiones desde 5.000 pesetas, intervenidas y garantizadas oficialmente, 15 % semestral. Dirigirse: "Negocios". Alcalá, 22. (3)

CARRASCO. Dinero comerciantes, hipotecas, muebles, mercancías, pensionistas. Villamil, 39. Tardes. (18)

POSEO 6.000 pesetas, solicito persona disponga igual cantidad para negocio realizable en 15 días; beneficios 30 por ciento; absoluta garantía. Escribir: 3787. Apartado 911. Madrid. (9)

RADIOTELEFONICA

REPARACIONES radios todas marcas, garantía, rapidez y economía. Vivomir. Alcalá, 67. (T)

RESTAURANTES

MUCHACHAS de Uniforme. Donde mejor se come y más barato, servido por ellas mismas. Postas, 32. (5)

TRABAJO

Ofertas

NECESITAMOS personas interesadas representación radios americanos "Superboy". Apartado 9.021. Madrid. (3)

COLOCACIONES todas clases, pagando después. Isabel Católica, 17 tardes. (5)

BUEN sueldo percibirán residentes pueblos, provincias, trabajándome. Apartado 494, Madrid. (5)

SOLICITANSE representantes, dándoles exclusiva por regiones; enormes utilidades. Yankee Polish. Flor Baja, 5. Madrid. (4)

NECESITO criada católica, informada, formal, limpia, para todo, sabiendo cocina, cera, repaso. Corredera Baja, 11. Presentarse de diez a una. (T)

COCINERAS, doncellas, chicas todo, colócanse mismo día. Leganitos, 33, entresuelo. (5)

NODRIZAS, las mejores cocineras, doncellas, niñeras, amas secas, asistentas, chicas para hoteles, pensiones y para todo el mundo, proporcionamos gratuitamente todo, llamando 16279. Palma, 7. (V)

BUEN sueldo ganarán propio domicilio personas residan provincias, pueblos. Apartado 9077. Madrid. (3)

NECESITO socio, negocio acreditado, pocas pesetas. Llamen: 27795. (18)

IMPORTANTE nueva industria abre concurso para proveer la plaza de gerente comercial en diversas provincias. Solicitudes por escrito, indicando conocimientos y solvencia, al: Apartado 241. (4)

PERSONAS relacionadas con pequeños capitalistas pueden ganar mil pesetas semanales. Dirigirse: "Negocios". Alcalá, 22. (3)

NECESITAMOS agentes toda España, ingresos crecidísimos. Escribid: Crédito Cultural. Hortaleza, 5. (5)

NECESITO abogado sin pretensiones que viva próximo a plaza Chamberí y pueda venir a mi casa para consultas, sin aumento de honorarios. Peguntar teléfono 32022, de 4 a 6. (E)

PANADEROS y confiteros de provincias, cedo fórmula pan Santé. Esparteros, 10, principal, Madrid. (E)

¡SEÑORAS!... Facilitamos gratuitamente servidumbre seriamente informada. Teléfono 13735. (2)

NECESITO muchacha para todo, sabiendo guisar; imprescindibles informes; sin compra, diez duros. Arrieta, 10. (V)

INGENIERO industrial, 31 años, hablando correctamente inglés y francés; cinco años experiencia profesional, dotes de organizador, colocaríase en oficina, secretario, profesor, etc. Sólo por las mañanas. Escribid: Ingeniero. Agencia Prado. Montera, 15. (V)

DESEASE buena primera oficiala modista, conociendo bien oficio. Alcalá, 106. (3)

LICENCIADO ciencias o letras desee asociarse aportando pequeño capital, asunto academia. Escriban: Licenciado. Prensa. Carmen, 16. (2)

PRECISAMOS inventores con inventos prácticos. Monreal. Salud, 14. (4)

CRIADAS, colocación rapidísima, inmejorable. Barbieri, 6, principal. (5)

MATRIMONIO necesita muchacha informada. Marqués Urquijo, 17, entresuelo izquierda. (3)

NECESITAMOS chicas especializadas en fabricación de lámparas. Dirigirse: Fábrica de lámparas B. K. Lagasca, 73. (18)

REPRESENTANTES o viajantes a comisión en toda España para fábrica de lámparas y talleres mecánicos y varios más. Dirigirse: Fábrica de lámparas B. K. Lagasca, 73. (18)

DEPENDIENTE se necesita inteligente y honrado para la farmacia del doctor La Puente, en Avila. 15160. (T)

AGENTES productores necesitamos. Buena remuneración. Escribid a 6040. "Alas", Alcalá, 12. (3)

COMPRO libros, todas clases bibliotecas. Enciclopedia Espasa. Señor Martínez. 19386. (4)

NODRIZA joven, recién llegada. 27517. Ballesta, 32. (V)

Demandas

JOVEN católico, 20 años edad, habiendo cumplido servicio militar, se ofrece para dependiente tejidos, ordenanza, cobrador o cosa análoga, completamente informado. Señor García. Paseo Florida, número 37 antiguo. (T)

OFRECESE joven de 23 años, bastante necesitada, católica, para dependienta de sombreros o sombrerera. Raimundo Fernández, 37. María Fernández de Diego. (T)

SE ofrece señora de familia distinguida, católica, para coser en casa o fuera, bien informada. Fernández de los Ríos, 66. Francisca de Diego. (T)

DONCELLAS, cocineras, ama, nodrizas informadas. Católica Hispanoamericana. Fuencarral, 88. Teléfono 25225. (5)

SEÑORITA católica, ingreso bachillerato, interna. Coloreros, 4. Teléfono 20956. (T)

DARE gratificación o fianza por colocación de ordenanza, cobrador, conserje, portero o chófer. Escribir: Fernán González, 17, entresuelo derecha. N. C. (T)

SEÑORITA se ofrece mecanógrafa, auxiliar oficina. Apartado 593. (V)

SEÑORITA niñas. Infomes. Fuencarral, 9. (T)

OFRECESE intérprete francés, inglés, precios moderados. Churruca, 20, tercero derecha. (T)

ANTIGUO oficial Notaría, informadísimo, ofrécese, incondicionalmente, cualquier cargo. Razón: Sánchez. Quiosco Alcalá, esquina Barquillo. (E)

OFRECESE señora educada, repasar, acompañar señor, señora, sacerdote. Salitre, 20, tercero. 76786. (11)

INGLESA, sabiendo francés, desea casa distinguida, sin sueldo; da lecciones inglés. 57988. (V)

SE ofrece chica buenas condiciones. Teléfono 34557. (V)

OFRECESE cocinera repostera, informada. Velarde, 7, patio 1. Dores. (T)

GRATIFICARE 500 pesetas proporcione portería para hombre. Escribir: Vergara. Carmen, 16. La Prensa. (2)

OBRERO fumista fontanero ofrécese, económico. Teléfono 70035. Agustín. (T)

MATRIMONIO garantizado, católico, sin hijos, desea portería. 47230. (T)

SERVIDUMBRE garantizada, todas clases, facilitamos. Madrid, provincias. Cruz, 30. Teléfono 11716. (5)

INSTITUCION La Milagrosa proporciona servidumbre cristiana, informada. 57269. (23)

OFRECESE cocinera, doncella, señorita española para niños. Centro Católico. Eduardo Dato, 25. Teléfono 26200. (T)

DESEA servidumbre excelente? Telefonee al 18569. (5)

A. Católica ofrece cocinera, doncella, chica para todo. Larra, 15. 15969. (3)

SEÑORITA inglesa busca empleo secretaria horas diarias, o traducciones inglés, francés, español, o trabajos responsabilidad. 816. Rex. Pi Margall, 7. (4)

OFRECESE asistenta informada, joven. Teléfono 11716. (5)

TINTAS

ALFA. Pedirlas en papelerías. Para estilográficas y usos corrientes. (T)

TRASPASOS

URBIS. Compra, venta de establecimientos, traspasos, operaciones rápidas. Dato, 20. (18)

PENSION céntrica, todo confort. Hortaleza, 19, peluquería (tienda). (T)

TRASPASO urgentemente local muy céntrico, propio restaurant. Teléfono 26057. De 10 a 12. (T)

TRASPASO pensión céntrica, próxima a Sol, por ausencia. Razón: Tetuán, 34, salchichería. (V)

SIDRERIA bar, céntrica, reducidísimo precio. Centro Comercial. Príncipe, 18. (V)

TRASPASO restaurant próximo Puerta Sol, acreditadísimo, buenas condiciones. Razón: Hotel España. Jardines, 35. (2)

TRASPASO pensión, acreditadísima, por enfermedad. Miguel Moya, 6, quinto derecha. (18)

BONITA tienda tinte, céntrica, 5.000. Callejón Preciados 4. (3)

TRASPASO tienda comestibles, existencias y enseres, barrio Vallehermoso, quince mil pesetas. Razón: Teléfono 33030. (3)

BAR traspaso, no poderlo atender. Buena venta. Con el dueño. Torrijos, 67. (T)

TRASPASO despacho cafés y ultramarinos, verdadera oportunidad. Valverde, 6. Grados. (5)

PENSION céntrica, 4.500. Muebles valen más. Churruca, 20. Carma, 4 a 6. (V)

VARIOS

JORDANA. Condecoraciones, banderas, espadas, galones, cordones, bordados de uniformes. Príncipe, 9. Madrid. (23)

MUDANZAS en camionetas, desde 15 pesetas. Teléfono 32244. (V)

SEÑORAS: Arreglo, tiño bolsillos. Príncipe, 22, fábrica. Especialidad encargos. (3)

ACUCHILLADO, encerado pisos, 0,70 metro cuadrado. Teléfono 36991. (9)

PINTOR decorador; habitaciones, 6 pesetas; garantizo trabajos. Teléfono 23474. (4)

MANICURA práctica, señoras, caballeros. General Alvarez de Castro, 12, primero derecha. (4)

ACUCHILADO, encerado mecánico pisos, económico. Teléfono 23649. (5)

DEPILACION eléctrica inofensiva. Doctor Subirachs. Montera, 47. Madrid. (8)

PARA empapelar habitaciones. Aduana, 15. Concedemos facilidades pago. (8)

PEÑA, cirujana, callista. San Onofre 5. Teléfono 18603. (3)

MATRIMONIO sin hijos prohijaría niño 2 a 3 años, completamente huérfano. Por carta: Señor García. Ekos. Postas, 23, anuncios. (V)

INGENIERO electricista desea socio 25.000 pesetas, asunto gran porvenir. Escribid: Señor Noguera. Eduardo Dato, 7. (T)

MUDANZAS en camionetas, desde 15 pesetas. Teléfono 32244. (V)

INSTITUTO Antihemorroidal. Montera, 47, principal, Madrid. Teléfono 12198. Varices, úlceras, almorranas, fístulas, fisuras, picor; desaparición radical garantizada sin cirugía, mediante inyecciones. Médico director, don Juan Campos. (3)

CASA Baeza. Comedores independientes. Luna, 30; comidas desde 1,50. (5)

VENTAS

JOYERIA Infantil. Alhajas pequeñitas, finas y de imitación. Montera, 7. (V)

PIANOS, autopianos, garantizados, alquileres. Casa Corredera. Valverde, 20. Teléfono 16734. (8)

CAMAS, las mejores y más baratas, del fabricante al consumidor. Bravo Murillo, 50. La Higiénica. (5)

PIANOS baratísimos, plazos; reparaciones, afinaciones. Puebla, 4. Muñoz. Teléfono 20328. (10)

RADIO universal todas ondas, vendo por luto, mitad precio pagado recientemente. Lope Rueda, 17. Don Bernardino. (3)

PIANO extranjero, barato, urge venta. Cartagena, 5, entresuelo. (T)

BALANZA de ocasión, veinte kilos fuerza. Teléfono 51984. (T)

PUERTAS, ventanas baratísimas. Viriato, 36. Teléfono 35421. (8)

VENDO todos muebles piso. Marcha extranjero. Costanilla Capuchinos, 5. (T)

CAMAS plegables, colchón, almohada, 32 pesetas. Torrijos, 2. (23)

GRANDES subastas diarias infinidad objetos, tejidos, sedería, perfumería, bisutería, muebles todas clases. Todo al mejor postor. Trust Remate. Barquillo, 4. (V)

VENDO, permuto, hotel y 100 fanegas viña, olivar. José Riaza. Arganda. (T)

MIEL "Los Cipreses", bidones 4 kilos directamente al consumidor. Teléfono 51984 (T)

OCASION. Vendo baratísimo alhajas, relojes, máquinas fotográficas, escribir, toda clase objetos. Preciados, 39, esquina Veneras. (3)

PERSIANAS ¡baratísimas! Hortaleza, 76, esquina Gravina. Teléfono 14224. (4)

URGENTE vendo alcoba antigua, sin intermediarios. Fuentes, 9, portería. (2)

LIQUIDAMOS verdad camas cualquier precio. Matrimonio, 100 pesetas; cromadas, 50; turcas, 13,50. Valverde, 8, (rinconada). (10)

VENDO cochecito niño seminuevo. Alamo, 6, primero. Teléfono 22494. (A)

VENDO calentador de gas para baño. Preciados, 8, entresuelo. (2)

CHINCHES. No queda una usando "Mata-Chin". Mayor, 25, y demás droguerías. (10)

VINO seco Ostrero. Serrano. Sandoval, 4. 44400. Servicio domicilio. (V)

DERRIBO. Venta ladrillo, baldosín, madera, puertas, huecos fachadas. Alonso Barco, esquina ronda Valencia. (3)

VENDO grandes portadas de hierro. Calle Toledo, 136. (3)

GRAN cantidad materiales, lavadero piedra, tres altares, derribo iglesia Inclusa. Embajadores, 39. (3)

VENDO cachorros lobos alemanes, legítimos. Razón: 16109. (T)

VERANEO

VERANEO. Para convalecientes, régimen reposo. Espléndido panorama. Dirigirse: Gassis, villa "María Josefina". Miracruz, San Sebastián (Guipúzcoa). (9)

ESTOS ANUNCIOS SE RECIBEN EN:

Librería Fe, Puerta del Sol, 15.
Quiosco Sánchez Herrero, calle Alcalá, entre Barquillo y Ministerio de la Guerra.
Quiosco Puerta del Sol, frente al Bar Flor.
Quiosco calle de Goya, esquina a Alcalá.
Quiosco de la glorieta de Bilbao, esquina a Sagasta.

NOTAS GRAFICAS DE ACTUALIDAD

Dos aspectos del mercado de Addis Abeba, en el que se realizan transacciones al aire libre y en el interior de esos «establecimientos» *(Foto Suwa)*

De Addis Abeba, la ciudad recóndita del Este africano, cuya fisonomía y actividad refleja el señor Bermúdez Cañete en la crónica que publicamos hoy, salen tropas con dirección a la frontera italiana. Abriendo la marcha de una de las expediciones va ese «tambor», que mide 2,18 metros de altura *(Foto Suwa)*

El Rey de Italia presencia el desfile de fuerzas fascistas después de unos ejercicios deportivos *(Foto Vidal)*

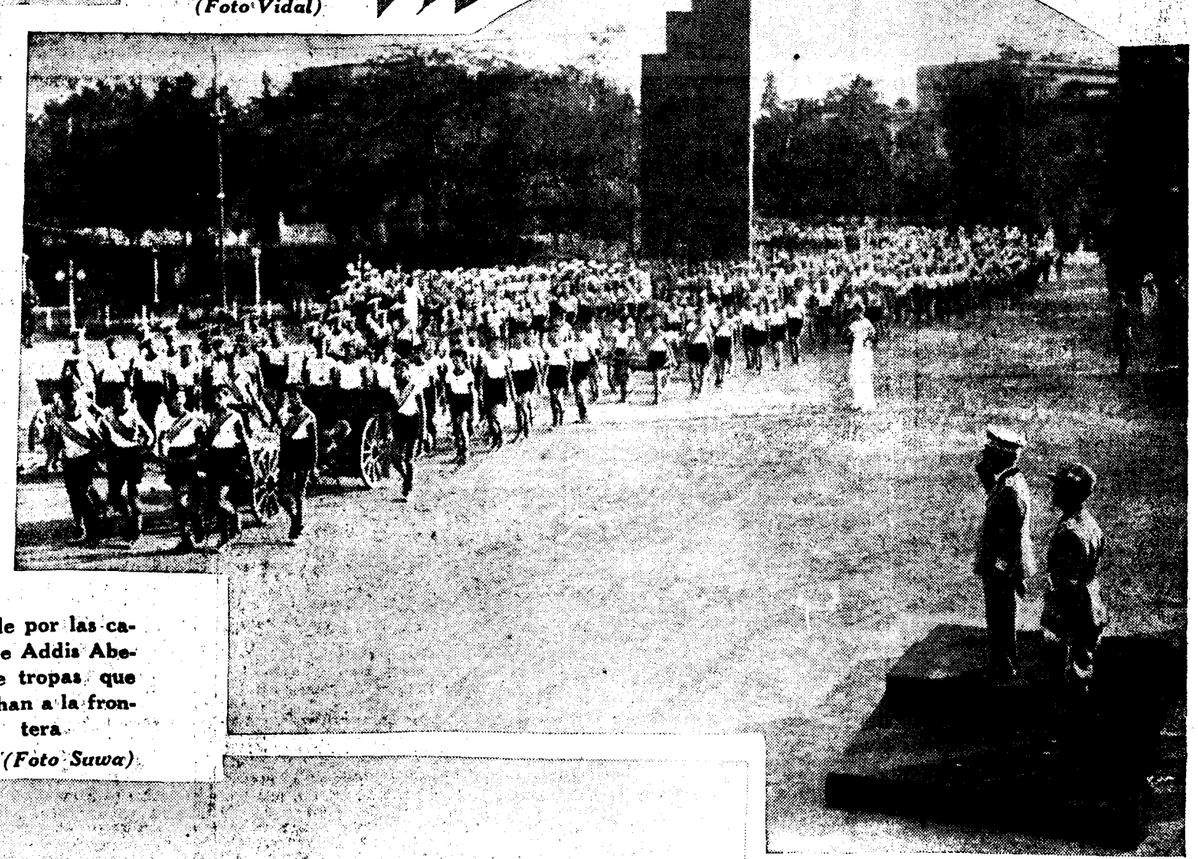

Desfile por las calles de Addis Abeba de tropas que marchan a la frontera *(Foto Suwa)*

A TODOS LOS ENFERMOS DE LA ORINA

Pida, gratis el folleto "Un remedio que cura" de Boston. Contiene las características de la orina, síntomas de estas enfermedades y manera de conseguir una curación completa y definitiva con el uso de

JUGO DE PLANTAS BOSTON

Las diversas enfermedades que derivan de las vías urinarias son muy frecuentes, muy molestas, a veces de larga duración, y en la mayoría de los casos persiguen al individuo durante toda su vida, haciendo necesarias intervenciones quirúrgicas más de una vez. El JUGO DE PLANTAS BOSTON evita en la mayoría de ellas llegar a tal extremo.

En los catarros agudos y crónicos en la vejiga, arenillas, mal de piedra y orinas turbias; inflamaciones agudas y crónicas y estrecheces de la uretra; blenorragia aguda o crónica, gota militar, inflamación de la próstata, retención de la orina y necesidad frecuente anormal de orinar; dolor de riñones y bajo vientre, etc. los resultados son sorprendentes e inesperados.

Raro es el caso que con un solo frasco no se note una extraordinaria mejoría que marque la línea progresiva que ha de conducirle en breve plazo a la curación completa.

Pida el folleto a los Laboratorios doctor Viladot (Sección E. D.) Consejo de Ciento, 303, Barcelona

De venta en todas las buenas farmacias de España y en Madrid: Gayoso, Arenal, 2; Borrell, Puerta del Sol. En Barcelona: Segalá, Rambla de las Flores, 14 (depositario para España). En Valencia: Farmacia Gamir, Farmacia Rubió, plaza Mercado; Gorostegui, plaza Mercado. En Zaragoza: Rived y Choliz, Droguería. En Bilbao: Barandiaran y Compañía, Droguería. En Sevilla: Francisco Gil, Farmacia del Globo. En Santander: Perez del Molino. En Melilla: Farmacia Moderna. En Oviedo: Ceñal y Zalona, Droguería Azpiri.