EL TIEMPO (S. Meteorológico N.).—Probable para hoy. Galicia: Cielo nuboso y algunas lloviznas. Resto de España: Buen tiempo, algo nuboso. Temperatura: máxima, 23 en Málaga; mínima, 1 bajo cero en Teruel y Cuenca. Madrid: máxima, 14,8 (1,50 t.); mínima, 1,8 (6,50 m.). Presión barométrica: máxima, 708,1 mm.; mínima, 706 mm.

EL DEBATE

C.E.U. Cátedra de Economía Superior
Profesor: DON JOSE LARRAZ
VEASE PAGINA TERCERA

MADRID.—Año XXV.—Núm. 8.092 * Miércoles 6 de noviembre de 1935 CINCO EDICIONES DIARIAS Apartado 466.—Red. y Admón., ALFONSO XI, 4.—Teléfono 21090 (quince líneas).

Una conferencia importante entre Mussolini y el embajador inglés

EN AYUDA DEL ENEMIGO

Precisamente ahora, cuando se penetra con pie firme en la etapa final de una política, enraizada en lo más profundo de los anhelos del país, brota con encono más persistente y con intensidad más viva el ataque a todo lo que esa política lleva en sí: sus hombres, su conducta, su táctica. En otras palabras, cuando el último golpe de timón ha puesto la proa hacia la revisión constitucional, frecuéntanse las arremetidas contra la C. E. D. A. Fenómeno natural, se nos dirá tal vez, porque tanto más intensa es la ofensiva cuanto más próximo se cree al adversario de los fines que pretende. No se nos escapa esto. Y si las arremetidas vinieran tan sólo de la izquierda, no repararíamos ni en su cantidad ni en su calidad. Ni nos sorprendería que fuesen muchas, ni que utilizasen los recursos más inesperados por su injusticia, por su doblez o por su mendacidad pura y simple.

Pero la C. E. D. A. en estos momentos en que se dirige hacia la consecución de unos objetivos que en ningún modo—y éste es su fuerte—pueden calificarse de partidistas, sino de nacionales, puesto que su máxima aspiración se cifra en buscar la convivencia de todos los españoles dentro de la ley y en sus etapas sucesivas ha ido tendiendo a robustecer económica y moralmente a España, encuentra en su camino el ataque sin veladuras, la ofensiva de rotunda enemistad de grupos de derecha, a los que se puede suponer distantes en algunos criterios políticos; pero no cabía imaginar opuestos a lo que signifique verdadera empresa nacional.

Por dos veces, en recientes días, el señor Goicoechea ha querido clavar en la C. E. D. A. desde el alfilerazo de maliciosas insinuaciones hasta el arma poco templada de más de una inexactitud a todas luces evidente. Ha podido tener la satisfacción de ver reproducidos sus alegatos en las columnas de periódicos de extrema izquierda. Ya es sabido que la llamada "táctica" no lleva en sí más que lealtad, patriotismo y recto espíritu ciudadano. Para los que pretendían sembrar dudas y recelos esta es la derrota mayor. Para los que desde fuera contemplaban un poco escépticos el esfuerzo denodado de un grupo numerosísimo de buenos españoles, la nobleza debía obligar.

No ha sido así, y no podemos limitarnos a sentirlo. Tenemos que salir francamente al paso de una actitud que estimamos dañina e injusta y que tan mal parece avenirse con el criterio de responsabilidad que caracteriza a todo lo que aspire a llamarse derecha. Es donoso que tras de reconocer la existencia de una amenaza revolucionaria y de advertir los caminos tortuosos que esa amenaza sigue para presentarse a la sociedad con un disfraz, no por visible y claro menos reprobable, la consecuencia sea atacar a todo lo que ha significado y significa cada vez más un dique contra esa amenaza y una garantía de orden y de paz. Ya es antiguo en política que a veces las ventajas conseguidas por muchos a favor de una situación se utilicen para atacar a esa situación *misma*. Y una de las ventajas del momento presente—que nosotros apreciamos tanto como el que más—es que abundan las ocasiones en que puede escucharse libremente la palabra del señor Goicoechea.

Mas no por eso hemos de extrañarnos menos—todo lo contrario—de que sobrevenga una coincidencia de objetivos de ataque entre unas izquierdas irresponsables, a las que sin injuriarlas se puede acusar de enemigas de la sociedad española y de la unidad de la Patria, y un sector de derechas del que podía esperarse todo menos que en alguna manera viniese a parar al mismo frente de combate, tremolando ideales tan radicalmente distintos. Hay para todos los hombres de orden un deber estricto que cumplir en esta hora de la vida de España. Fácil es de ver que la revolución, derrotada con las armas en octubre de 1934, se dispone a emprender una nueva senda que la conduzca al mismo fin. Fuerzas y vitalidad hay en el cuerpo de la Patria para que por esa senda nueva tampoco se llegue al fin propuesto. Pero ante la evidencia de esa batalla civil, ni es justo ni prudente el intento de desgastar la principal fuerza de choque, mucho menos cuando esto se hace recurriendo a lanzar especies inexactas o a presentar con carácter de hechos realizados lo que ni se alegó ni estuvo en la mente de quienes consiguieron la victoria más rotunda y más visible en las elecciones de diputados a Cortes de 1933.

El horizonte político de los meses que se avecinan aparece en lo perceptible a los ojos del observador despejado y concreto. Hay un programa de Gobierno que realizar que comprende unas cuantas leyes que dejen al país en franquía, para que luego la Cámara acuerde disolverse votando la reforma constitucional. Este fin es el cumplimiento exacto, fidelísimo, de las promesas que auténticamente se le hicieron al Cuerpo electoral para solicitar sus votos. A ese fin ha caminado la C. E. D. A., salvando innumerables obstáculos y oposiciones. El encauzamiento de la vida pública de España por medio de un Código constitucional en el que quepan todos los españoles, es la gran aspiración de ese sector enorme de derechas que en los cuadros de la C. E. D. A. lucha y construye. Es incomprensible, por lo menos, que el instante en que la realización de esas aspiraciones se advierte más próximo sea el escogido para atacar. Tan grave en sus propósitos—ya que no lo temamos en sus consecuencias—es el hecho que hemos creído indispensable señalarlo desde aquí. Si se avecinan horas trascendentales para la Patria, conviene que no haya en ellas la menor confusión. Al esfuerzo por crearla hemos de responder con el nuestro de poner las cosas en su lugar.

Lo del día

Sin discutir más

Aplaudimos en su día al Gobierno por exigir la destrucción de una película de la Paramount altamente ofensiva *para nuestro país en general*, y en particular para algunas de sus más respetadas instituciones. Sabíamos ya algo *de lo que en ese «film» se pintaba*, y los informes posteriores de quienes lo han presenciado confirman que es una *grosera injuria a España, doblemente* sensible porque ni la fábula que sirve de eje a la película requería semejante *condimento «artístico»*. Así, pues, nada hay que añadir a la actitud del Gobierno sino la de que el plazo termina definitivamente el día 10. No queda ya nada que discutir.

Y, por otra parte, es necesario adoptar medidas que acaben con la despreocupación de algunos estudios cinematográficos. Unas veces sale maltratada la Historia, otras la Religión, otras las buenas costumbres y otras la fama de una nación entera. Así, éste de ahora *no es el primer tropiezo de esta clase* ni es la vez primera que un Gobierno tiene que intervenir en defensa del buen *nombre de su país. Vale la pena recordar* que estas reclamaciones—de dos naciones hispanoamericanas—han encontrado en España tan cordial acogida, que dos «films» fueron suspendidos en nuestros escenarios a la primera gestión de los embajadores en Madrid. Era algo más que un gesto de cortesía y de afecto a dichos países, que por parte de España hubiera sido perfectamente natural. Era también en cierto modo indicar a las casas productoras de *películas* que la raza más calumniada de todas empezaba a sentirse solidaria en la defensa.

Pero no vamos a desarrollar ahora estas ideas. Basta escribir una vez más nuestra aprobación a la actitud del Gobierno.

La crisis económica en Francia

En los últimos años se hablaba de Francia como de una «isla» dentro de la crisis económica mundial. Hoy, por el contrario, se la cita como «isla de la crisis» dentro de la nueva prosperidad, que más o menos artificialmente conseguida, se anuncia en muchos sitios. Las impresiones más recientes sobre la coyuntura en los Estados Unidos señalan un aumento considerable en la producción de acero y en la fabricación de automóviles, los dos barómetros más significativos de aquel país. Según los últimos índices del «Economist», la actividad industrial en Inglaterra ha superado ya el punto máximo de 1929. En la misma Alemania, donde la situación sigue siendo confusa, parece iniciarse desde fines de septiembre una ligera mejoría en los bienes de consumo directo, que eran hasta ahora los más retrasados en el recuperamiento general.

Mientras tanto, en Francia todos los síntomas son pesimistas. Los depósitos en los grandes Bancos continúan descendiendo. En la actualidad, los cuatro institutos de crédito más importantes administran sólo unos 28.000 millones de francos, y, aunque sus condiciones de liquidabilidad son aún excelentes, se presenta el problema de si es todavía rentable un negocio, que, dados sus inmensos gastos generales, está calculado para operar con 40.000 millones como mínimum.

Expresados en promedios mensuales, el índice de precios al por mayor (1914 = 100), que en 1929 llega a 627, es, según los datos más recientes, 333. El índice general de la producción (1913 = 100), pasa de 139 en 1929, a 93 en agosto de este año. La producción de hierro, de 846.000 toneladas en 1929, a 481.000 en igual mes. Y la exportación se contrae de 4.178 millones de francos a 1.174, según los últimos datos conocidos.

Sin duda alguna, la crisis parte en Francia de las dificultades de la Hacienda y de la desconfianza política. Por ambas causas, se calcula ahora en 50.000 millones de francos el atesoramiento privado, que ni se confía a los Bancos, ni asoma al mercado de capitales. En éste, las escasas disponibilidades son absorbidas por las necesidades crecientes de las cajas públicas, cuyo déficit para el próximo ejercicio se presume, a pesar de todas las restricciones, que llegará a los 15.000 millones de francos.

Hacienda y política son hoy, pues, en Francia las fuentes principales de la crisis económica. En las próximas sesiones del Parlamento se ventila, por tanto, algo más que un cambio de Gobierno.

IMPRESION FAVORABLE EN ROMA

Inglaterra pide que se retiren tres divisiones

Continúan los preparativos militares en Egipto

Dificultades en la colaboración naval francoinglesa

(De nuestro corresponsal)

ROMA, 5.—Apenas hay nada cambiado en la política internacional de Roma. Se destaca hoy el coloquio habido durante más de una hora entre Mussolini y el embajador inglés. Tema de este diálogo, que es continuación, según la referencia oficial, del celebrado el día 29 de octubre, fué la cuestión del Mediterráneo. Nada más se dice y aquí no caben ni rumores. Pero alguna conjetura autorizada nos cuenta que Mussolini ha recordado las medidas italianas en Libia para ver que tengan una correspondencia inglesa en el Mediterráneo. Lo único que positivamente se sabe es que la impresión favorabilísima. A la Conferencia Naval de Londres asistirán, conforme dijimos, dos oficiales de la Marina italiana. — **GARCIA VIÑOLAS.**

Comunicado oficial

ROMA, 5.—Con referencia a la entrevista celebrada entre el señor Mussolini y el embajador de Inglaterra se comunica oficialmente:

«El señor Mussolini ha conversado durante una hora con el embajador de Inglaterra. Lo mismo que en la de 29 de octubre, la conversación ha girado acerca de la situación angloitaliana en el Mediterráneo.»

La entrevista preparada para ayer ha sido retrasada, por lo tanto, veinticuatro horas.

Se cree que esta entrevista, como las anteriores, trató de lo relativo a una mejoría angloitaliana, más que del examen en común, de la cuestión etíope propiamente dicha.

Parece que se trata nuevamente por parte de Inglaterra de pedir que Italia retire de Libia efectivos militares superiores a los que ya se ha comprometido a repatriar.

Por otra parte, la conversación de Roma puede relacionarse con la que los peritos navales italianos celebrarán en Londres, en relación con la preparación de la Conferencia naval de diciembre, y eventualmente sobre la cuestión de un equilibrio nuevo en el Mediterráneo, donde se asegura que Gran Bretaña busca nuevas bases.

La nueva política inglesa

ROMA, 5. — La "Tribuna" publica una información de su corresponsal en Londres, en la que éste dice que el Almirantazgo británico hace tiempo que mira con inquietud la potencia naval italiana y estudia una nueva política mediterránea.

Gran Bretaña, al parecer, trata de organizar en el Mediterráneo oriental un sistema de bases nuevas capaz de garantizarle el paso del canal de Suez y la defensa de sus conductos de petróleo del Irak. Esta nueva organización pondría las fuerzas británicas a una distancia menor de Singapur, que la actual que tiene por base Malta y Gibraltar.

Añade dicho corresponsal que ya está practicándose esta política. Se construyen bases en las cercanías del canal de Suez y se preparan otras en la entrada del mar Rojo. En breve se habilitarán dos o tres puntos de la costa de Yemen. Por último, la restauración de la Monarquía griega permitiría al Almirantazgo inglés proteger nuevos puntos de apoyo en aguas helenas.

Estamos convencidos—añade el periódico—que el objetivo de Londres es impedir que se consoliden las posiciones italianas en la entrada del mar Rojo. Por ello Italia tiene que tener presente en el porvenir que Inglaterra estará en su camino.

La ayuda francesa

LONDRES, 5.—El acuerdo discutido por Hoare, Laval y Aloisi, en Ginebra, y que se está negociando todavía, merced al cual Inglaterra retiraría algunos de sus barcos de guerra del Mediterráneo si Italia retiraba las tropas concentradas en Libia, ha tropezado con algunos obstáculos. Mussolini, según se cree, considera que la retirada de una división de tropas de Libia sería suficiente para disipar los recelos británicos de que la concentración de fuerzas en Libia pudiera ser utilizada para atacar a Egipto.

(Continúa en tercera plana)

Gran atención a España en París

Es seguro que en las discusiones navales de Londres se planteará la cuestión del Estrecho

El Gobierno de Londres ha renunciado a discutir en conferencia la revisión del Estatuto de Tánger

(Crónica telefónica de nuestro corresponsal)

PARIS, 5.—La Prensa francesa persiste en suponer negociaciones directas o indirectas, en este caso serían por mediación de Portugal, entre la Gran Bretaña y España. Los desmentidos de Madrid no desaniman a los periodistas franceses. Unas veces dicen eso desde Londres y otras veces lo escriben aquí mismo. Fundan sus deducciones en que la Gran Bretaña tiene necesidad de una Potencia amiga para rehacer el equilibrio mediterráneo, o mejor dicho, el sistema de primacía inglesa en el Mediterráneo comprometido por Italia. Por cierto que el escritor francés Charles Petrié, al que se deben ciertos estudios sobre la historia política española de los últimos años, sostiene que somos demasiado débiles "para desempeñar ese papel".

La verdad es que el incidente ítalo-etíope no es más que un episodio de un vasto movimiento diplomático y político dirigido por Inglaterra; lo que más importa a los inglsees no es que la Italia fascista quiera situarse en medio del camino que va de El Cairo al Cabo y en mitad de la ruta de las Indias, lo que primordialmente les interesa y les ha movido a obrar es que una Potencia del Mediterráneo tradicionalmente sumisa da muestras de obrar por cuenta propia.

Esta es la verdadera novedad de la situación y de aquí deducen los franceses sus sospechas y a esta luz explican sucesos de estos días como el de la restauración griega. Las negociaciones francobritánicas de colaboración en el Mediterráneo tropiezan, según parece, con dificultades legislativas por parte de Francia. Para dar en el Mediterráneo el apoyo que Inglaterra le pide, Francia tiene que movilizar a oficiales y marinos que están en la reserva. Porque en Inglaterra los oficiales de Marina y los marinos de la reserva cobran una pensión especial que les obliga a estar siempre dispuestos a embarcarse por una orden corriente en la unidad que se les designe; en Francia, en cambio, para proveer a los barcos de los cuadros y de los efectivos que necesitan en tiempo de guerra es menester un decreto. Se considera que las consecuencias diplomáticas y políticas de un tal decreto de movilización, sus repercusiones en lo exterior y dentro del país en las circunstancias actuales, serían gravemente alarmantes y darían lugar a complicaciones.

En las conversaciones preliminares italoinglesas para la Conferencia Naval que comienzan ahora, tras la llegada de los expertos italianos a Londres, se confirma que estos últimos plantearán la cuestión del Estrecho de Gibraltar. De un comentario oficioso italiano acerca de los preparativos para la Conferencia Naval y de la llegada de los expertos romanos a la capital inglesa, entresacamos el párrafo siguiente: "No puede olvidarse que viven en el extranjero, distribuídos por todos los ámbitos del mundo, diez millones de italianos, y que es indispensable para la seguridad del país garantizar a Italia la libertad de sus comunicaciones más allá de Suez y de Gibraltar". Es una antigua reclamación italiana invocada ya en 1928 cuando la reforma del Estatuto de Tánger y recordada siempre que para ello se presenta oportunidad u ocasión. Y así el Gobierno de Roma va a aprovechar la de ahora, como puede verse por esta misma información oficiosa que reproducimos, la cual continúa así:

"Los acontecimientos de estos últimos días suministran una prueba evidente de las necesidades vitales que condicionan la vida de la nación: el Mediterráneo ha sido teatro en estas semanas de una experiencia cuyos resultados había previsto hace tiempo el Gobierno de Roma. En estas condiciones es fácil suponer que Italia no aceptará ningún arreglo en el que no se tengan en cuenta sus necesidades imprescriptibles".

De las negociaciones con España, lo único que se sabe con certeza es que desde hace varios días el señor Aguirre de Cárcer y el embajador de España en París preparan en frecuentes conversaciones con el Quai D'Orsay las próximas negociaciones para modificar el Estatuto de Tánger. Es de suponer que en Londres el embajador español esté también al habla sobre lo mismo con el Foreign Office. Corresponde a Inglaterra, como se sabe, la iniciativa de esta modificación de la Constitución tangerina. No parece, sin embargo, que se llegue por ahora a una conferencia entre las cuatro potencias interesadas, sino que se intentarán las reformas necesarias mediante conversaciones entre los cuatro Gobiernos por vía diplomática. Se anuncia, en efecto, que los ingleses van a desistir de ese proyecto de conferencia "porque las circunstancias actuales no ofrecen probabilidades de éxito".—**SANTOS FERNANDEZ.**

En Londres

(Servicio del "Times")

LONDRES, 5.—Las cuatro potencias que avalan el Estatuto de Tánger han mantenido conversaciones recientemente relacionadas con la reforma de aquél. El Gobierno británico ha sugerido que la revisión del Estatuo se debe realizar por las vías diplomáticas usuales. El 14 de noviembre vencerá el plazo en que cualquiera de los firmantes interesados puede formular el ruego de que se reúna una conferencia para la revisión del referido Estatuto.

* * *

(De nuestro corresponsal)

LONDRES, 5.—Llegaron a esta capital el contraalmirante Ranieri Biscia y el comandante Margotini, de la Real Marina italiana, con objeto de discutir los acuerdos preliminares del convenio que se firmará en la conferencia naval que se ha de celebrar en Londres en los primeros días de diciembre.

* * *

(De nuestro corresponsal)

LONDRES, 5. — En el curso de las pasadas semanas se han organizado dos flotillas de contratorpederos para reemplazar la quinta y sexta que se encuentran en el Mediterráneo. Los nuevos grupos permanecerán en aguas territoriales inglesas. Las diez y seis unidades en cuestión datan de tiempos de la guerra, y últimamente estaban dadas de baja en el servicio. Con este incremento, la Home Fleet se encuentra a su máxima potencia de acuerdo con los Tratados navales, a pesar de que dos de sus flotillas hayan sido enviadas al Mediterráneo.

Un comentario alemán

(Servicio del «Times»)

BERLIN, 5. — En «Germania», bajo el título de «Colectivismo y bloqueo a distancia» se ha publicado un artículo en el que se examina la situación actual de Europa. Francia ha perdido su preponderancia en la Liga de Naciones a favor de Inglaterra. La Gran Bretaña, cuya política ha sido siempre la de guardar el equilibrio de Europa, a la par de obtener algún beneficio para su Imperio, veía con disgusto la creación de una alianza de razas latinas que le hubiera perjudicado en lo sucesivo de una manera más terrible que lo que Italia por sí sola hubiera podido hostigarla.

Inglaterra necesitaba de Francia y ha conseguido la cooperación de ésta, que abre todos los puertos galos del Mediterráneo a las embarcaciones inglesas.

En el otro extremo de este mar, la restauración del rey de Grecia garantiza al Reino Unido ventajas de las que hasta ahora no gozaba. En cuatro semanas, la Gran Bretaña ha devuelto el equilibrio a Europa y ha destruído la posibilidad de la constitución de un bloque latino en el Mediterráneo.

Comentarios franceses sobre Grecia

PARIS, 5.—He aquí varios comentarios a la restauración griega:

"L'Echo de Paris" declara: "No parece que la política exterior de Grecia deba ser cambiada por la restauración. Grecia no podrá contribuir al mantenimiento de la paz más que si sus disensiones se atenúan. Necesita un Gobierno que sepa restaurar su unidad".

El "Journal" dice: "Hay dos elementos interesantes en la restauración griega: la esperanza de apaciguamiento interior con un régimen de orden duradero y el refuerzo de la influencia británica, ya que la dinastía está estrechamente emparentada con la familia real inglesa".

El "Petit Journal" dice que "el retorno de la monarquía en Grecia constituye para la Gran Bretaña un tanto suplementario, lo mismo por la influencia que ejerce sobre el soberano como por la importancia de las bases estratégicas helénicas".

Una magna jornada en Toledo

PONENCIA DEL SEÑOR REQUEJO EN LA SEMANA PRO SEMINARIO

Trató de la organización de becas y cátedras y fué aplaudido con entusiasmo

UN GRAN DISCURSO DEL SEÑOR PILDAIN SOBRE VOCACIONES SACERDOTALES

Sesión privada en la Sala de Concilios

(Crónica telefónica de nuestro enviado especial)

TOLEDO, 5.—Diez eficaces Memorias referentes a becas y cátedras ha resumido esta mañana el ponente de este tema, don Jesús Requejo. Otras más, aunque indirectamente pertinentes, formaban parte de su Ponencia. De todas

Don Jesús Requejo

ellas ha sacado el señor Requejo un plan vastísimo de organización de becas y cátedras que los asambleístas aplaudieron con entusiasmo. Los Obispos presentes, y en nombre de ellos el doctor Gomá, le manifestaron su profunda gratitud. Con la mitad de los medios propuestos hay suficiente para llegar al

Don Antonio Pildain

ideal de muchos expertos en estas cuestiones: que ningún joven con vocación sacerdotal tenga que renunciar a ella por falta de recursos, o sea, que los Seminarios puedan admitir todos los alumnos que necesiten sin contar para nada con la pensión de los mismos alum-

Lo que fué la guerra aérea

Los ataques alemanes en Gran Bretaña costaron 1.414 vidas y causaron daños por más de 100 millones de pesetas

(Crónica telefónica de nuestro corresponsal)

LONDRES, 5.—En estos días ha sido puesto a la venta el quinto tomo de la Historia de la guerra aérea durante los años 1914-1918. Las enseñanzas que su autor, Mr. A. H. Jones, nos hace presentes son muchas y varias, pero la parte más interesante del libro, en estos momentos de una posible guerra, es aquella dedicada a los bombardeos de las poblaciones civiles de la Gran Bretaña por las fuerzas aéreas alemanas durante el curso del conflicto mundial.

Los aviones y zeppelines germanos dejaron caer en territorio británico 8.758 bombas, con un peso total de 270 toneladas, causando 1.414 bajas mortales y daños por valor de unos tres millones de libras esterlinas (más de cien millones de pesetas). El pánico que estas incursiones inferían a la población civil era enorme, y en ocasiones se ha estimado en trescientas mil las personas que se refugiaban en las estaciones del Metropolitano. Cuando los ataques se repitieron en varias noches sucesivas el público pasaba las horas críticas en aquellos lugares, incluso cuando para ello no había motivo. Las defensas antiaéreas de Londres incluían unas redes gigantescas, suspendidas desde globos cautivos a tres mil metros de altura, que si jamás fueron la causa de que se estrellaran los aviones alemanes, por lo menos dificultaban el ataque por la altura a la que los aparatos se veían precisados a volar. Las incursiones de los zeppelines eran desde todos los puntos de vista menos eficaces que las de los aeroplanos, porque, además de ofrecer mayor blanco (en una noche, cinco sobre once fueron abatidos), para conseguir elevarse proyectaban parte de su carga mortífera donde estuvieran, sin dirigirla contra ningún objetivo especial.

Desde el punto de vista militar, estos ataques aéreos fueron justificadísimos, no sólo por las causas que acabamos de relatar, sino por las fuerzas de defensa que retenían en Inglaterra, por los dispendios continuos que este país se vió precisado a hacer y por los trastornos que originaban en las fábricas de municiones cercanas a las regiones que bombardeaban.

En el mes de junio de 1918, en vez de estar eficazmente empleados en el frente de guerra, donde tanta falta hacían para contrarrestar la ofensiva alemana, se encontraban empleados en la defensa de la Gran Bretaña, y por lo tanto, parcialmente inactivos, ciento sesenta y seis aeroplanos, cuatrocientos sesenta y nueve cañones antiaéreos y seiscientos veintidós reflectores de gran potencia con los oficiales y las tropas necesarias para estos servicios.

El valor de una granada de tres pulgadas era de dos libras esterlinas y la vida de los cañones de este calibre no pasaba de los mil quinientos disparos, con lo cual en las varias ocasiones en que se hizo fuego veinte mil veces durante un solo ataque aéreo, la defensa había costado la friolera de cuarenta mil libras (cerca de un millón y medio de pesetas), más la inutilización total de una docena de piezas.

Toda esta defensa se puso en pie y todo el daño material fué causado por una fuerza militar reducidísima que nunca llegó a rebasar el número de veintisiete aviones a un tiempo, y en consecuencia, el autor del libro asegura que la única defensa eficaz contra los ataques aéreos es una contraofensiva más ruda y más profunda que la desarrollada por el enemigo.

Las lecciones aprendidas a fuerza de sufrimientos no se olvidan, y de cierto tiempo atrás el Gobierno ha emprendido la publicación de una serie de libros educativos en los que, uniendo a la experiencia obtenida en la guerra, los estudios más adelantados, ponen al alcance de todos la manera de protegerse de los gases asfixiantes, que aun no se han empleado en los bombardeos de las poblaciones civiles.—**MERRY DEL VAL.**

El "referéndum minero"

(Servicio especial del "Times")

LONDRES, 5.—La Federación minera ha publicado una nota oficiosa, en la que declara que se va a proceder a un "referéndum" entre los que la integran sobre la conveniencia de declarar una próxima huelga. Los ofrecimientos ministeriales son sólo buenas palabras. Y no parece que el Gobierno haya tomado medida alguna para mejorar los jornales de los mineros. La Federación está dispuesta a someter sus pretensiones a un Tribunal arbitral, pero ni los propietarios ni el Gobierno han accedido a este deseo. Los mineros votarán los días 11, 12 y 13 de noviembre. El resultado de la votación se conocerá a fines del presente mes.

El presente número de
EL DEBATE
consta de
DOCE PAGINAS
Su precio es de QUINCE CENTIMOS

RESUMEN DEL DIA

Otra entrevista del "Duce" con el embajador inglés ha dejado una impresión favorable, según dicen de Roma. Pero al mismo tiempo dicen que la colaboración francoinglesa no se pone en marcha porque Inglaterra exige que, además de la promesa y de la cesión de los puertos, Francia acceda a sustituir con sus barcos los que Inglaterra retire—cuando los retire—del Mediterráneo. Sobre la entrevista de Roma dicen los informes particulares que Inglaterra pide que sean retiradas de Libia tres divisiones italianas. Mientras se discute, los marinos egipcios se entrenan en la flota inglesa y los soldados se preparan para combatir.

Ya está redactado el texto de las nuevas sanciones propuestas por el Canadá. Será discutido hoy por el Comité de los Diez y Ocho, y pasará por los mismos trámites que las anteriores: consulta a los Gobiernos y reunión del pleno para determinar la fecha. Para cuando esto llegue es de esperar que muchos importadores de carbón checo habrán aprovechado esa reducción del 40 por 100 en los portes que, según dice el periódico "Bohemia", está en vigor desde el día 1.°

Frente de operaciones. La lluvia, al agravar las dificultades logísticas, ha obligado a detener la marcha hacia Macallé. Las vanguardias están, según las últimas noticias, a 24 kilómetros de dicha ciudad. El III Cuerpo de Ejército (general Maravigna) continúa desde Aussa su marcha hacia el O. Por último se rumorea que vacilan el sultán de Aussa y el ras Imru, gobernador del Godjam; pero también se decía lo mismo del ras Seyum y no ocurrió. Con todo es posible que sea una verdad "prematura".

Indice - resumen

6 noviembre 1935

Artículos de colaboración ... **Pág. 5**
Crónica de sociedad ... **Pág. 5**
Folletín ... **Pág. 5**
Notas del block ... **Pág. 5**
Charlas del tiempo ... **Pág. 7**
La vida en Madrid ... **Pág. 7**
Cinematógrafos y teatros ... **Pág. 8**
Deportes ... **Pág. 8**
Bolsas ... **Pág. 9**
Anuncios por palabras ... **Págs. 10-11**
Aventuras del Gato Félix ... **Pág. 11**
Notas gráficas de actualidad **Pág. 12**

—o—

PROVINCIAS.—Se concederá el préstamo solicitado para obras públicas en Sevilla, que aliviarán el paro obrero.—Son condenados a reclusión perpetua dos de los que intervinieron en la revolución de octubre en Barcelona. Comienzan los donativos para la Exposición benéfica de muñecas artísticas en Bilbao **(página 6).**

—o—

EXTRANJERO. — Inglaterra ha renunciado a reunir una conferencia para revisar el Estatuto de Tánger; se harán, dicen, algunas gestiones por la vía diplomática normal.—Entrevista del "duce" con el embajador inglés; se tiene buena impresión.—El mal tiempo ha detenido el avance de los italianos; se dice que las vanguardias están a 24 kilómetros de Macallé.—Descontento en el Japón por el empréstito inglés a China **(páginas 1 y 3).**

nos. No menos eficaz es el sistema presentado para dotar los Seminarios de cátedras y profesores. Estos deben dedicarse por completo a la enseñanza; al cultivo de las ciencias eclesiásticas en las cuales fué maestro en otro tiempo el Clero español: a la investigación y cultura superior religiosa. Para ello necesitan recursos de subsistencia decorosa que permitan estudiar y que estimulen a los mejor dotados, antes que los lleve a los estudios profanos la esperanza de un mejor porvenir. Con tres o cuatro mil pesetas de entrada y aumentos por quinquenios hasta ocho mil, se daría un gran empuje al profesorado, a los Seminarios y se haría una labor de selección que redundaría en beneficio grande de la Iglesia, de la formación sacerdotal y de la cultura patria.

Misión social del sacerdote

No podemos descender a los ingeniosos y prácticos recursos propuestos por el señor Requejo para llegar a este deseado objeto. Pero quisiéramos estampar aquí los elocuentísimos y sentidos párrafos con que ensalzó la misión social y teológica, la obra moralizadora y civilizadora del clero humilde, del sacerdote en general. Muchos sacerdotes le escuchaban maravillados, porque creían olvidada esa misión sublime, que una sociedad paganizada, ni agradece ni comprende, y, por tanto, no fomenta y menos remunera. Los gobernantes, el Estado, por justicia, por patriotismo, por humanidad, debían ayudar eficazmente a la formación de buenos sacerdotes y dotación de Seminarios para una obra de tanta utilidad pública. Las conclusiones propuestas por el señor Requejo, y aclamadas por unanimidad por los asambleistas, son, principalmente, crear los organismos necesarios para realizar los métodos propuestos que él ha compensado con todos los requisitos de orden legal y práctico. Sobre todo, organizar la propaganda con sentido técnico para llevar a la masa de los fieles el convencimiento y el modo práctico de fomentar los vocaciones y recaudar los fondos necesarios para que los Seminarios sean planteles de futuros sacerdotes sabios y santos. Otro fruto de esta propaganda sería la Universidad Católica, tan necesaria para el clero docente como para los seglares directivos del pensamiento católico nacional.

Por la tarde, el anuncio de la conferencia del señor Pemán había atraído más fieles a la iglesia mozárabe de San Marcos, pero un telegrama de última hora nos quitó la esperanza de oírlo hasta el jueves, aunque se habían instalado ya los altavoces. No salimos defraudados, pues así pudo el ex diputado católico señor Pildain explanar cumplidamente su disertación elocuentísima acerca del concepto teológico de la vocación sacerdotal como elemento esencial en la vida de la Iglesia. Habían de leerse, además, en la sesión pública las conclusiones y propuestas del señor Requejo, por considerarlas los Prelados del mayor interés, pero el señor Pildain llenó muy bien el tiempo destinado a la sesión con aplausos, mejor dicho, con ovaciones continuas de sus oyentes.

La vocación

Comenzó fustigando ese laicismo secreto que se ha filtrado en las familias católicas acomodadas, que se regocijan de que sus hijos sigan las carreras del siglo, y se afligen, si es que no ponen trabas de todo género, a veces, reprobables, cuando alguno de ellos quiere consagrarse a la más noble y santa de las carreras, que es la de servir a Dios como su ministro. Y anotaba el hecho corriente de que familias muy cristianas cuentan entre los suyos ingenieros, abogados, militares, médicos, catedráticos; pero ningún sacerdote. Tras breve parangón entre el sentido religioso de esas carreras y la carrera sacerdotal entra de lleno en su tema, exponiendo con enérgica claridad dos conceptos teológicos de la vocación sacerdotal.

El primero, seguido por algunos teólogos y, sobre todo, por el vulgo de los reclutadores de vocaciones sacerdotales, ha despoblado los Seminarios. Fué preciso que un canónigo francés diera la voz de alarma, denunciando el error teológico y sus consecuencias desastrosas, para que la misma Santa Sede interviniese y se restableciese la tesis tradicional católica. El Obispo es el que juzga de las aptitudes del candidato, el que le da la vocación y lo llama y lo incorpora al estado sacerdotal. Magnífico de argumentación y de palabra, el batallador ex diputado dió cumplida respuesta a las objeciones contrarias, pues no es bastante que un Cardenal sienta la vocación de Papa, ni un canónigo la de Obispo, para que tenga por eso derecho a serlo, y por lo mismo, tampoco un joven piadoso tiene vocación de sacerdote antes que el Prelado, en nombre de la Iglesia, lo declare y se la dé.

Enormemente práctica y realmente tradicional aparece esta segunda teoría en la exposición brillante y contundente del señor Pildain.

Las luchas del sacerdocio

La segunda parte de su discurso se prestaba todavía más a los párrafos líricos y emocionantes. Las luchas del sacerdocio católico contra el sacerdocio politeísta y omnipotente del Imperio romano, contra los legisladores paganos y sus verdugos, contra las tribus bárbaras que amenazaron asolar el catolicismo europeo, contra la oleada de cieno y sangre desencadenada por Lutero, contra las infamias y terrores de la revolución francesa, fueron presentadas por el orador con admirables pincelada que el público aplaudió con delirante entusiasmo. También los religiosos, y sobre todo las religiosas, consagradas a curar enfermos y a consolar las grandes miserias de la vida, tuvieron su evocación conmovedora; pero con movimiento oratorio de la más alta elocuencia pasa por encima de todo eso para concluir que la Iglesia puede vivir sin asilos, sin hospitales, sin frailes, sin monjas, hasta sin templos; pero no puede vivir sin sacerdotes. Ni palabra divina, ni sacrificio eucarístico, ni jerarquía católica sin ordenación sacerdotal.

Nos hemos excusado mucho, decía, con la legislación combista, con la legislación del bienio, con la masonería, para disculpar nuestra desidia. Mas la Iglesia ha pasado por peores leyes y mayores peligros y más sangrientas persecuciones; y ha salido triunfante porque Dios le ha mandado siempre sacerdotes que desde las catacumbas y de las prisiones, de los destierros y de la mayor pobreza han sabido surgir llenos de fe y de celo sobrenatural para perpetuar en el mundo la obra de la Redención.

San Ignacio de Loyola no pensaba al principio fundar la Compañía de Jesús, pero comenzó en seguida por fundar un Seminario: el Colegio germánico de Roma, para desde allí lanzar a los sacerdotes alemanes a la reconquista de las almas arrebatadas por la riada protestante.

El papel de la madre

Después comenzó el señor Pildain a dibujar el papel de la madre en la vocación sacerdotal de sus hijos, volviendo a la idea inicial de su discurso. Poesía y teología, pasión y dialéctica, toda su alma ponía el lectoral de Vitoria en su ardiente exhortación conjurando a las madres a fin de que coadyuven a la obra de Dios y no regateen sus hijos al servicio de la Iglesia; servicio que es la esencia misma de la Religión, y condición esencial de su eficacia sobrenatural en el mundo. Las madres lloraban, los padres bajaban la cabeza, los sacerdotes y Obispos aplaudían. Un hálito de cruzada sacerdotal llenaba el templo. Si llegara con esa intensidad a las madres cristianas de España, que todavía abundan, nuestro problema de vocación y seminario se resolvería por sí mismo.

En esta sociedad impúdica, en que el hombre y la mujer se entregan al desnudismo más bochornoso; en que la continencia conyugal parece ya mojigatería anticuada y se pregona como gran progreso el amor libre, y el comercio sexual al arbitrio de todas las concupiscencias, hay otra faceta de la misión sacerdotal, ponderada con viril afirmación por el señor Pildain, y que es bastante de suyo para confundir el vicio y mantener enhiesta la supremacía del espíritu sobre la carne: el celibato eclesiástico. Con éste sólo bien cumplido, con este ejemplo de varonil dominio contra el desbordamiento de la impudicia y la lujuria que corrompen la juventud de nuestros días, ejerce el celibato del sacerdote una influencia moralizadora de alto valor para la conservación de la sociedad. Porque las naciones han perecido por la podredumbre de la carne.

Imposible resumir la brillantísima síntesis histórica a lo Donoso del señor Pildain. El orador confesaba que al oír el sermón de don Hernán Cortés, pronunciado media hora antes en la Catedral, con motivo de la Hora Santa, sobre el tema de la Santísima Virgen modelo de madres sacerdotales, se agruparon las ideas a su cabeza y a su corazón, y vió que, en efecto, las madres católicas tenían una intervención parecida en la vocación sacerdotal de sus hijos. Durante casi hora y media mantuvo vivo el señor Pildain el entusiasmo y la atención de sus oyentes. Acaso los abrazos más efusivos que recibió al terminar hayan sido de los Prelados. Entre ellos había uno nuevo, mártir de la revolución, el Obispo de Plasencia, que lo era de Málaga en los días aciagos de la quema de los conventos.

Sesión privada

No dejaremos de mencionar la sesión privada para sacerdotes habida por la mañana en la Sala de los Concilios. Aquel severo examen de conciencia hecho por ellos mismos ante la presencia de Dios y de sus Obispos al discutir la influencia de la conducta moral y de la cultura de los sacerdotes en las vocaciones, diría mucho de patético y nos daba un índice elocuente de cómo esta Semana, convocada Pro Seminario, queda transformada en algo que es vital para la iglesia de España: el resurgimiento o renovación del espíritu sacerdotal en el clero español.

Se presentaron al tema veintiuna memorias. No es posible dar idea de ellas. Sin embargo, contienen rectificaciones, propósitos y proyectos laudabilísimos. El cultivo de vocaciones, o sea la manera de remediar la falta de ellas que lamentamos, supone precisamente un progreso mayor de cultura y perfección moral en los sacerdotes actuales. Intervinieron muchos de ellos en la discusión y cualquier observador se daría cuenta de lo curioso del fenómeno.

La primera jornada sacerdotal ha sido ya un éxito mayor que el que cabía suponer. La práctica y eficacísima intervención del señor Requejo y la brillante disertación teórica, no por teórica menos convincente, del señor Pildain constituyen ya algo definitivo. Lo primero, de ejecutarse por entero, nos daría con creces los recursos económicos y las vocaciones necesarias; lo segundo señala un horizonte halagüeño y sublime para que el sacerdote ocupe en la sociedad española, en la España católica, el lugar que el sacerdote católico ocupa en los anales de la Iglesia, como si dijéramos en la historia de la civilización.—**Manuel GRAÑA.**

La reforma de la contribución sobre la renta, aprobada

El dictamen ha quedado tan sólo pendiente de la aprobación definitiva. Continuó el debate acerca de la restricción de sacarinas y azúcares

Ayer tuvo principio en las Cortes la discusión del primero de los veinticinco proyectos financieros del ministro de Hacienda, sin menoscabo de los numerosos dictámenes que supone el proyecto de los presupuestos del Estado.

El proyecto de reformas en el impuesto sobre la renta fué aprobado por la Cámara, en la cuarta parte de una sesión, sin más obstáculos que los pertinentes de unos turnos en contra muy mesurados. El señor Barcia aprovechó el momento para amonestar al Gobierno gravemente y advertirle de que no llevará adelante su política económica ¡con los votos de las izquierdas!

* * *

¿Cuánto tiempo hace que el señor Mangrané anunció a los ministros de Agricultura una interpelación sobre los problemas del aceite? No es fácil que lo sepa nadie. Solamente el señor Mangrané llevaba la cuenta exacta de los meses, hasta que ayer, día memorando, tuvo ocasión para exponer sus cuitas ante el señor Usabiaga.

Pese al reconcentrado silencio de estos meses, peligroso en temperamentos explosivos, el señor Mangrané desarrolló sus puntos de vista con notable serenidad. Y con gentiles despachaderas le dió respuesta el flamante ministro de Agricultura, Industria y Comercio, al que la Cámara discernió, llena de asombro, después de oír su intervención brevísima, "némine discrepante" en absoluto, el campeonato nacional de la velocidad en el discurso.

En mucho menos tiempo que se cuenta, el señor Usabiaga pronunció una completa oración parlamentaria. Hubo en ella sus toques de modestia y sus tintes de matemáticas y hasta sus ribetes de lirismo, todo ello junto con una gran simpatía en la voz, en el gesto y el movimiento. Pero lo que dejó atónitos a los diputados fué la velocidad, la extraordinaria cantidad de palabras bien pronunciadas por minuto, el aluvión verbal que estuvo a punto de anegar a los taquígrafos. Cuando el señor Usabiaga terminó, los diputados se miraron unos a otros, y el señor Alba decidió la suspensión del debate. No hacían falta más pruebas. Estaban batidos todos los "records".

* * *

Despacio va la ley de azúcares, pero con ruido. Ayer hubo no poco a propósito de una enmienda del señor Daza, que proponía la vuelta al dictamen, desvirtuado por anteriores acuerdos de las Cortes. Pese a los gritos del señor Fernández Catillejos, la Cámara volvió gustosamente sobre sus pasos. Hubo votos también para esta vuelta, y, por cierto, inspeccionados celosísimamente por los diputados mismos. El alboroto no se pudo evitar. Hasta en labios del señor Alba floreció la frasecilla irremediable: "Esta discusión de azúcares va a haber que dulcificarla".

La sesión

El señor ALBA abre la sesión a las cuatro quince, con poca animación. En el banco azul, el jefe del Gobierno y los ministros de Agricultura y Obras Públicas.

El cultivo del olivo

El señor MANGRANE interpela al ministro de Agricultura sobre el cultivo del olivo. Dice que hemos perdido la supremacía y que es necesario poner remedio a este mal.

El señor BAU, tradicionalista, apoya la exposición hecha por el señor Mangrané, si bien discrepa en cuanto a las soluciones que propone. (Entra el ministro de la Guerra.)

Interviene el señor BLANCO RODRIGUEZ, como presidente del grupo olivarero de la Cámara. Se muestra también disconforme con algunas apreciaciones del señor Mangrané.

El ministro de AGRICULTURA contesta a los oradores que han intervenido, prometiéndoles estudiar la solución de este problema.

Contribución sobre la renta

Se pone a discusión el dictamen de la Comisión de Hacienda sobre el proyecto de ley modificando algunos preceptos referentes a la contribución general sobre la renta.

El señor ALVAREZ VALDES consume un turno sobre la totalidad, y pide aclaraciones acerca de la aplicación de las escalas.

El señor BARCIA consume otro turno, y asegura que los representantes de las minorías gubernamentales en la Comisión trabajan poco. Dicen que las oposiciones no quieren ahora el papel de cirineos que hicieron para aprobar el anterior presupuesto.

El señor CHAPAPRIETA les contesta. Comienza diciendo que no se trata ahora del presupuesto, aunque será puesto a discusión muy en breve. Afirma que es el presupuesto más completo que se ha presentado desde hace muchos años y que para mejorarlo agradecerá todas las colaboraciones. En cuanto al proyecto que se discute, es una cosa modestísima. Rebajar el mínimum a 80.000 pesetas no es más que un paso, y habrá que dar otros muchos para llegar al ideal de que cada ciudadano contribuya según sus ingresos.

El señor BARCIA rectifica.

Afirma que la realidad principal de la política es el presupuesto, y que si las oposiciones combaten la obra presupuestaria del señor Chapaprieta no hacen con ello política de partido.

El señor ALVAREZ VALDES rectifica, y se da por terminada la discusión sobre la totalidad.

El señor IZQUIERDO JIMENEZ defiende una enmienda al artículo primero.

Propone en ella que cuando las liquidaciones den unos resultados positivos y otros negativos se tengan todos ellos en cuenta para fijar el gravamen.

La Comisión lo rechaza, y el señor Izquierdo Jiménez pide votación nominal. (Preside el conde de VALLELLANO.)

La enmienda es rechazada definitivamente por 96 votos contra 21 y se aprueba el artículo primero. Sin discusión quedan aprobados el segundo y tercero.

Al artículo cuarto hay una enmienda del señor CALVO SOTELO, que, como no está presente, se considera retirada. Es aprobado también este artículo.

El señor VIDAL Y GUARDIOLA defiende un voto particular, en el que propone un artículo adicional al dictamen.

El señor ADANEZ, por la Comisión, le ruega que lo retire, y así lo hace el representante de la Lliga.

Son aprobadas las disposiciones transitorias y queda, por tanto, pendiente el dictamen de la aprobación definitiva.

(Varios señores diputados se acercan al jefe del Gobierno, al que felicitan.)

El dictamen sobre sacarinas y azúcares

Se pone a discusión el dictamen sobre azúcares. El presidente de la Comisión, señor ALVAREZ LARA, lee la redacción definitiva del apartado c) del artículo primero.

El señor DAZA reproduce como enmienda la redacción de este apartado, según el primitivo dictamen.

El señor ALVAREZ LARA lo rechaza y dice que el apartado, tal y como ha quedado con la nueva redacción, se debe a la incorporación de enmiendas aceptadas, por lo cual se ve obligado a rechazar la Comisión este primitivo dictamen.

El señor DAZA defiende la enmienda y dice que la Comisión elaboró aquél en el que se hacía constar simplemente que la Comisión mixta arbitral determinaría la cantidad de remolacha que en cada lugar había de ser contratada. Se extiende después en un relato minucioso de las incidencias ocurridas en relación con el dictamen. (Vuelve el señor ALBA a la presidencia.)

El señor ALVAREZ LARA contesta al señor Daza, diciéndole que la Comisión no puede ni aceptar ni rechazar la enmienda propuesta, que sea la Cámara la que decida libremente en votación.

Intervienen los señores NAVAJAS, BADIA y DIEZ PASTOR y piden la palabra varios señores diputados más.

El señor ALBA llama la atención a la Cámara sobre la forma irregular en que se está llevando el debate, ya que reglamentariamente no podían intervenir en la discusión tantos diputados como lo han hecho; pero como la presidencia, benévolamente, ha concedido la palabra a algunos, se la concederá a los restantes, si bien les ruega que sean lo más breve posible. Concede la palabra al señor FERNANDEZ CASTILLEJOS y se producen numerosas protestas, entre las que destaca la del señor ROYO VILLANOVA, que en forma violenta dice que la presidencia debe atenerse al Reglamento, pues si no va a ser esto el cuento de nunca acabar.

Varios incidentes

El señor FERNANDEZ CASTILLEJOS insiste en hablar y se promueve un gran escándalo, que la presidencia trata de contener dando campanillazos ante el micrófono. Gran número de diputados dicen al unísono: ¡A votar, a votar!

El señor ALBA, una vez que logra calmar el escándalo, dice que, en vista de que un señor diputado ha reclamado de la presidencia que se aplique taxativamente el Reglamento, se ve obligado a hacerlo así, por lo cual se va a poner a votación la enmienda del señor DAZA.

Protesta el señor FERNANDEZ CASTILLEJOS, y en su protesta le acompañan algunos diputados de la oposición.

Verificada la votación nominal, da el siguiente resultado: 95 a favor de la enmienda, 11 en contra y dos abstenciones. Al iniciarse la votación se han retirado todos los diputados de la oposición. Queda reproducido como dictamen el apartado c) del artículo primero, tal como estaba primitivamente redactado.

El señor FERNANDEZ CASTILLEJOS interviene para explicar su voto. (La Cámara no le escucha. Los diputados, formando corrillos, comentan el resultado de la votación.)

El señor FERNANDEZ CASTILLEJOS protesta contra la forma en que se ha llevado el debate desde el comienzo de este dictamen. Con grandes voces reprocha la actitud de todos los diputados.

El señor ALVAREZ LARA, presidente de la Comisión, pide al orador que determine claramente si en las maniobras de que hablaba figura el presidente de la Comisión.

El señor ALBA reconviene al señor FERNANDEZ CASTILLEJOS por los términos en que se expresa. Dice que le ha concedido la palabra para explicar el voto, no para dirigir reproches a todo el mundo. Termina diciendo que en un debate sobre azúcar lo primero que hay que procurar es endulzarlo.

El señor FERNANDEZ CASTILLEJOS anuncia que pedirá quórum.

El señor ALBA suspende este debate y concede la palabra al señor BOLIVAR para hacer una pregunta.

El señor BOLIVAR protesta contra la detención de uno de los oradores del mitin comunista celebrado el domingo último en el "cine" Pardiñas. Dice después que la Dirección de Seguridad "sabotea" los actos del partido comunista, al que se le cierran todos los caminos legales, por lo que adoptará los ilegales para su propaganda.

Se levanta la sesión, a las nueve de la noche.

(Más información política en la página 4)

Saquean una armería a 50 kilómetros de París

PARIS, 5.—Dos jóvenes elegantemente vestidos, y que ocupaban un automóvil, han saqueado esta mañana, a las cuatro, una armería en Melun, a unos cincuenta kilómetros de París, y han huído con dirección a la capital llevando fusiles y pistolas.

La boda del duque de Gloucester

LONDRES, 5.—La reina María llevará mañana un suntuoso vestido de terciopelo «chiffon» azul, tejido con hilos de oro puro, para asistir a la boda de su hijo el duque de Gloucester con lady Alice Scott. El vestido es de estilo imperio y la falda lleva un ligero drapeado de líneas graciosas. Sobre el vestido llevará una capa de terciopelo y una toca azul y oro a la cabeza. Lucirá collar de brillantes y otras joyas, y sobre el pecho la banda de la Orden de la Liga.—**United Press.**

* * *

(Servicio del «Times»)

LONDRES, 5.—El matrimonio del duque de Gloucester con lady Alicia Scott se celebrará mañana día 6, a las once y media de la mañana. El reciente luto de la novia ha privado a la capital del día de fiesta y gala que en ocasiones similares se organiza. El novio vestirá de uniforme de gala del décimo regimiento de Húsares, del que es comandante. Acompañarán a la novia un cortejo compuesto de ocho jóvenes amigas y parientes.

Se encontrarán presentes en la ceremonia la reina de Noruega y el rey Jorge II de Grecia. Los novios, una vez desposados, saldrán al balcón principal de Palacio a recibir el homenaje del pueblo.

A las tres de la tarde, en coche abierto, si el tiempo lo permite, se dirigirán a la estación de San Pancracio, donde montarán en el tren especial que les ha de conducir a la localidad donde pasarán los primeros días de su luna de miel.

Somier VICTORIA
SIEMPRE EL MEJOR, EL MAS CARO

Homenaje del Ejército al doctor Gómez Ulla

Le regalará por suscripción las insignias de la gran cruz del Mérito Militar

Se las impondrá el ministro de la Guerra en un acto solemne

El Ejército va a tributar un homenaje al eminente cirujano militar doctor Gómez-Ulla, con motivo de la concesión otorgada por las Cortes de la Gran Cruz del Mérito Militar por su labor humanitaria a la gran familia militar en guerra y en paz. A tal objeto, el ministro de la Guerra ha concedido poderes personales para llevar a cabo dicho homenaje, sin limitación alguna, al general Rodríguez del Barrio, el cual

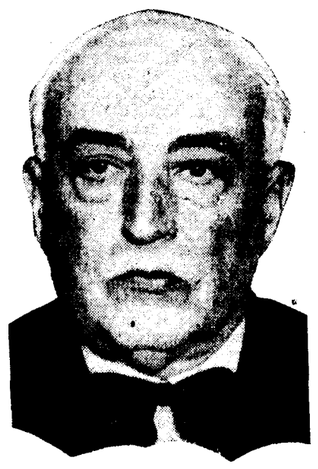

ha designado una Comisión de todas las Armas y Cuerpos del Ejército, que se reunió bajo su presidencia en el día de ayer, acordando en principio en qué va a consistir dicha fiesta.

Por suscripción se le regalará las insignias de la condecoración, para lo cual la cuota única y máxima será de 3 pesetas para los generales, 2 pesetas para los jefes, 1 para los oficiales, 0,50 para los Cuerpos de suboficiales y auxiliar subalterno, 0,20 para los cabos y 0,10 para los soldados. Una vez recaudada, todos los donantes firmarán en unas carpetas que se adosarán a un magnífico álbum hecho en la Fábrica de Armas de Toledo. Dicho álbum y un pergamino especial con la orden de concesión, así como la condecoración, que se procurará sea lo más valiosa posible, se le entregará por el señor ministro en el ministerio de la Guerra en un acto solemne.

De otros pormenores complementarios del homenaje ideados por la Comisión sólo recogemos los siguientes: disponer la colocación de su retrato en todos los Centros dependientes del Cuerpo de Sanidad Militar, así como el obsequio, a ser posible, a todos los suscriptores de una fotografía del doctor Gómez Ulla como recuerdo; solicitar la colaboración de la Marina y rogar a ésta haga la propuesta a las Cortes solicitando para el cirujano militar la concesión de la Gran Cruz del Mérito Naval, por hallarse en las mismas circunstancias que al otorgarle la del Ejército.

Nota simpática de la Comisión ha sido que en un principio acordaron que al acto de la imposición se invite a las tres Hermanas de la Caridad que constantemente le acompañan en su prodigioso trabajo.

La citada Comisión, que, como hemos dicho, la preside el general Rodríguez del Barrio por delegación del ministro, la forman: por el Arma de Infantería, el coronel Pareja; por la de Artillería, el comandante Roca; por Caballería, el teniente coronel Sánchez Mesa; por Estado Mayor, el comandante Sanguino; por Ingenieros, el comandante Tejedor; por Intendencia, el comandante Pardo de Andrade, que será el tesorero de la misma; por el Cuerpo de Sanidad, el comandante médico Blasco Salas; por el de Inválidos, el teniente coronel Egea; por la Guardia civil, el comandante Casas Oñate; por Carabineros, el teniente coronel Verdes, y por el Cuerpo de Aviación, el comandante Puig y capitán Vaquera.

Cuatro muertos y 125 heridos en la Florida

En California del Sur y Montana se han registrado temblores de tierra

MIAMI, 5.—Cuatro personas han resultado muertas, 125 heridas y nueve desaparecidas, a causa del huracán. Los destrozos, según cálculos, se elevan a 5.000.000 de dólares.

El aeropuerto está cubierto por dos pulgadas de agua, lo que mantiene paralizado en absoluto el tráfico en las líneas orientales.—**United Press.**

Temblores de tierra

PASADENA (California), 5.—Los sismógrafos locales han marcado temblores de tierra en California del Sur y Montana durante la noche del domingo y la mañana del lunes.—**United Press.**

Comienzan los debates del proceso Stavisky

PARIS, 5.—Esta tarde han comenzado los debates del proceso por el asunto Stavisky, con la exposición del presidente del Tribunal, señor Barnaud, que expuso a los jurados la carrera de Stavisky, señalada por varias estafas cometidas para satisfacer su gusto de lujo y su pasión por el juego, la última de las cuales había de tener tanto eco.

Seguidamente comenzaron los interrogatorios por el director del Crédito Municipal de Orleáns, De Brosses, y por el tasador de joyas del mismo establecimiento, Farault, a expensas de los cuales Stavisky cometió su primera estafa de gran envergadura, pues alcanzó la cifra de 21 millones.

Se calcula que el período de interrogatorios durará una semana.

Conferencia de Ladreda en Acción Popular

Con ella se inaugurará mañana el cursillo organizado por este partido

Recibimos la siguiente nota:

"El próximo jueves, día 7, tendrá lugar la primera conferencia del ciclo organizado por la Secretaría política de Acción Popular a cargo del diputado a Cortes por Asturias don José María Fernández Ladreda, que desarrollará el tema "Consideraciones sobre política general".

Para el acceso a los locales será preciso la presentación del "carnet" de socio o el último recibo.

Las conferencias, que empezarán a las siete y media de la tarde, serán radiadas a los centros de barriada de Acción Popular."

Roturación de tierras en Arganda

En Arganda se ha celebrado el acto de dar comienzo a la roturación de treinta y cinco hectáreas de terreno cedidas por el Ayuntamiento, y con este motivo hubo un mitin en el que tomaron parte los diputados por la provincia de Madrid señores Martín Artajo y Heredia, el secretario de la Unión Obrera y Campesina, José Salinas, y el presidente del Frente Nacional del Trabajo, Anastasio Inchausti.

El mitin se celebró en el teatro del pueblo, que estaba totalmente ocupado por labradores y representaciones de los pueblos cercanos, y fué presidido por don Manuel Sánchez Rubiato, directivo del Sindicato local.

José Salinas habló de la justicia social que se debe a los trabajadores del campo, más sufridos que todos los demás, y también más olvidados.

Anastasio de Inchausti combatió enérgicamente a los patronos que, desmintiendo el nombre de cristianos, no cumplen los deberes sociales que, como cristianos, tienen.

El señor Martín Artajo (don Javier) comenzó diciendo que los diputados por la provincia de Madrid asistían al acto como representantes del pueblo y como colaboradores de la obra social que realiza la Unión Obrera Campesina.

Elogió la hermandad cristiana de los labradores que momentos antes se habían congregado en la iglesia, su hermandad en el entusiasmo con que asistían a este acto, y su hermandad, en fin, en el trabajo, como se verá en el cultivo del campo, cuya inauguración se celebraba.

Se refirió después al derecho que los labradores tienen a exigir cuanto la ley les concede, comenzando por la de reforma de la Reforma agraria, obra de Giménez Fernández. (Grandes aplausos y vivas al ex ministro de Agricultura.) Hay que ir al patrimonio familiar inalienable e inembargable, a todo lo demás que la ley concede a los labradores y a poner en movimiento los 120 millones que tiene inmovilizados el Instituto de Reforma Agraria, y que deben ser movilizados en beneficio de los trabajadores del campo.

El señor Heredia, a petición del numeroso auditorio, pronunció breves palabras de adhesión y fué muy aplaudido, como lo habían sido los demás oradores.

Después del mitin todos los asistentes a él se dirigieron a la finca «La Isla», a la cual pertenecen las hectáreas roturadas. Después de una comida campestre y la lectura de unas cuartillas alusivas al acto, un obrero trazó el primer surco y el señor Martín Artajo cavó un trozo de tierra, entre los aplausos de la multitud.

El Sindicato que labrará estos terrenos distribuirá 1.300 jornales en el año agrícola, que ahora empieza, para lo que cuenta con un crédito bancario de 125.000 pesetas.

* * *

TOLEDO, 5.—El Centro de Acción Popular de Urda ha celebrado un acto político, con vistas a las próximas elecciones, en el que hicieron uso de la palabra los afiliados don Antonio Galán Rivas, don Agapito Almodóvar Valderas, don Jesús Almodóvar Tapia y don Jerónimo Tapia Almodóvar.

La J. A. P. de Alcantarilla

MURCIA, 5.—En Alcantarilla se ha inaugurado un Círculo de Estudios de la J. A. P. sobre cuestiones sociales. En el acto inaugural hablaron varios propagandistas de Murcia.

Son falsas muchas de las reliquias etruscas

BALTIMORE, 5.—David Robinsos, doctor y profesor de Arqueología en la Universidad de John Hopkins, ha declarado que gran número de reliquias etruscas que se exhiben en los principales museos del mundo son falsas. Cita entre éstos el famoso Museo Británico, de Londres, y otro de Cambridge. Del Museo de Londres—añade—se ha retirado uno de los más famosos sarcófagos etruscos, después de descubrir que no era auténtico.

Se cree que la mayoría de las falsificaciones son obra de un italiano llamado Enrico Pennelli.—**United Press.**

Se descubre el cadáver de otro "gangster"

NUEVA YORK, 5.—En una granja de Montecelli (Nueva York) se ha descubierto el cadáver de Carlos Shermann, enemigo del "gangster" Dutch Schultz, asesinado recientemente.

El cadáver estaba casi desconocido, pues se le había rociado con cal viva.

La Policía cree que se trata de un nuevo episodio de la guerra sorda que existe entre los "gangsters".

Nuevo impuesto sobre la renta en Polonia

El Tratado comercial con Alemania ha sido bien recibido por la Prensa de ambos países

VARSOVIA, 5.—El nuevo impuesto sobre la renta gravará todos los pagos de honorarios, etc., de las Cajas del Estado, monopolios, empresas o Bancos del Estado.

Las dietas de los diputados y las remuneraciones de los miembros de las Comisiones resultarán también gravadas por este impuesto, que comenzará a ser hecho efectivo en 1.° de diciembre próximo y estará en vigor hasta el 1.° de diciembre de 1937.

El impuesto será de 5 por 100 para los sueldos mensuales hasta cien zloty; de 10 por 100 para los sueldos hasta de 500 zloty; de 12 por 100, hasta 1.000 zloty; de 15 por 100 hasta 2.000, y de 20 por 100 para los que rebasen esta cifra.

La ley de Plenos poderes

VARSOVIA, 5.—El Senado ha aprobado por gran mayoría una ley de plenos poderes al jefe del Estado para que éste legisle en materia económica hasta el 15 de enero de 1936.

El Tratado comercial con Alemania

VARSOVIA, 5.—Los periódicos de esta mañana publican una interpretación oficiosa del Tratado económico germano-polaco, poniendo de relieve que para Polonia su parte esencial es la que concierne a la exportación de productos agrícolas de este país, principalmente de puercos, gansos, manteca, huevos y alcohol.

Las exportaciones de maderas a Alemania desempeñarán asimismo importante papel.

Los cupos de importación fijados para los productos alemanes se refieren, en primer lugar, a las máquinas y otras manufacturas metalúrgicas, a las industrias químicas y textiles y a una serie de otras industrias de diversa naturaleza.

Las cuentas serán hechas con arreglo al sistema de "clearing". Realizarán las operaciones la "Sociedad para el comercio de compensación", de Varsovia, y la "Caja alemana de descuentos", afiliada a la Reichsbank.

Además de las estipulaciones habituales relativas a la duración, plazos de denuncia, etc., el Tratado contiene una cláusula especial relativa a la posibilidad de una revisión durante el período en que se halle en vigor, para el caso en que su aplicación acarree perjuicios para una de las partes. Esta cláusula reviste especial interés, teniendo en cuenta sobre todo que el sistema de "clearing" es nuevo para Polonia.

* * *

VARSOVIA, 5.—El periódico "Polska Zbrojna", órgano militar, hablando de la conclusión del Pacto económico germano-polaco, dice que este Convenio establecerá nuevas bases para las relaciones comerciales entre los dos países y extenderá los cupos de importación de manera favorable para las dos naciones.

La importancia del Pacto—añade el periódico—rebasa con mucho el terreno económico y constituye una última etapa en el camino marcado por el Pacto del mes de marzo de 1934 y el Pacto de compensación del mes de octubre del año pasado. Por último, tendrá como efecto la normalización absoluta de las relaciones entre los dos países vecinos.

* * *

BERLIN, 5.—Comentando la conclusión en Varsovia del Tratado económico germanopolaco, el "Voelkischer Beobachter" dice especialmente:

"Este tratado contiene una novedad importante, el principio de la nación más favorecida, abandonando el régimen de compensaciones particulares seguido hasta ahora en el intercambio de mercancías.

El Tratado proporciona la posibilidad de ampliar considerablemente este intercambio comercial."

El "Lokal Anzeiger" declara que el Tratado en cuestión constituye un progreso indudable en el camino del acuerdo entre los dos países, así como en el de la paz europea y general.

El "Berliner Tageblatt" dice que este Tratado es ciertamente el mejor de los Tratados del mismo género concertados entre los dos países desde la cesación de la guerra aduanera. Se aplica a todos los cambios de mercancías entre los dos países y los coloca sobre una base que responde a los intereses de ambos.

La "Deutsche Allgemeinc Zeitung" pone de relieve la importancia del Tratado en lo que se refiere a la ciudad libre de Danzing, que está representada en las negociaciones, con arreglo a los convenios en vigor. Danzig tiene el derecho formal de declarar su adhesión a dicho Tratado. Polonia, por su parte, puede servirse de las mejoras sanitarias introducidas en el tránsito a través del territorio del Reich para el ganado y los productos animales destinados a otros países.

GABANES
modelos ingleses, interpretados por Recuero en su sastrería "EL ESCUDO INGLES". Cruz, 25, esquina a Gato, 1. Esta Casa no tiene ninguna sucursal.

Ingreso en Facultad
Las vacilaciones que existían han desaparecido con el "Compendio seleccionado de materias para el ingreso en Facultad" (2 tomos), publicado por "INSTITUTO REUS". Preciados, 23, MADRID. Precio: 40 pesetas.

F. DE FRANCISCO
SOMBREROS
CARRERA DE S. JERONIMO 15

AL POR MAYOR
ALEXIADES
ROSALIA DE CASTRO 13
MADRID.
cera ALEX
PERFUMADA
PISOS IDEALES

EL MAL TIEMPO DETIENE EL AVANCE ITALIANO

Las vanguardias están a veinticuatro kilómetros de Macallé, pero no se cree que entren en la ciudad hasta fines de semana

(De nuestro enviado especial de guerra)

CON LAS TROPAS ITALIANAS EN EL FRENTE. (5, a las 17).—El tiempo, al agravar las dificultades logísticas, ha detenido a las columnas italianas, y se calcula que hasta fines de semana no será posible que el grueso de las fuerzas llegue a Macallé. A pesar de los aguaceros, las vanguardias reanudaron su avance hoy de madrugada, pero al mediodía recibieron la orden de detenerse. Según parece, la situación de las vanguardias es en la derecha columna Biroli a 40 kilómetros de Macallé, y en la izquierda, columna de danakiles mandada por el general Mariotti, que lleva en vanguardia al coronel Lorenzini, algo más avanzada y muy cerca ya de Agula, donde deben coincidir las tres columnas antes de marchar sobre Macallé.

Esta columna de danakiles ha surgido como una sorpresa en este avance. Viene desde Rendacomo, un lugar situado al extremo de la frontera norte de Abisinia, junto al desierto de la sal, y ha bajado hasta el valle de Agula, después de haber vencido desfiladeros imposibles de la cordillera, pues llega desde la otra vertiente. Son gentes del desierto, a los que se ha instruído en pocos días con unos conocimientos someros de táctica militar y van a la lucha encuadrados por unos grupos de áscaris y unos cuantos oficiales italianos al mando del coronel Lorenzini.

Hoy bajo la lluvia los soldados de Infantería se han improvisado zapadores y ayudan a los obreros e ingenieros en la construcción de los caminos necesarios para dar al avance más celeridad. Ha habido que vencer grandes dificultades para el aprovisionamiento de las vanguardias, pero todo ha funcionado bien.

En la vanguardia de la columna Biroli van los hombres del ras Gugsa, sometido a los italianos hace quince días, y a los que parece se quiere dar el contento de que sean los primeros en llegar a Macalle.

Por lo demás, los guerreros etíopes continúan sin dar más señales de vida que alguna aparición de guerrilleros que disparan, pero no insisten en el combate. En realidad, el único enemigo que ha surgido ante las tropas italianas es el tiempo.

En el sector occidental hay la novedad de que el general Maravigna, en vez de seguir a las otras dos columnas en su marcha hacia el S., se ha desviado hacia el O., en dirección de Adi Abo, una de tantas regiones inexploradas del Tigré. Yo no sé si va a enlazar con las fuerzas que defienden el paso del Setit y que continúan siendo atacadas por los etíopes de la región de Uolkait, o como aquí me dicen, va a cubrir el flanco derecho de las otras dos columnas, dominando el macizo montañoso que separa la cuenca del Tacazze del lago Tana. Puede ocurrir que sean las dos cosas.—**BERMUDEZ CAÑETE.**

(Viene de primera plana)

La Prensa italiana informa que son tres las divisiones, con un total de 36.000 soldados; pero los ingleses han recibido informaciones según las cuales el número de dichas divisiones es de cinco.

Se cree que Hoare ha indicado que Inglaterra se negaría a retirar ni un solo barco de guerra del Mediterráneo a menos que el "Duce" ordene la vuelta a la Península de tres de las cinco divisiones de Libia.

Inglaterra y Egipto

LONDRES, 5.—En los círculos ingleses oficiales se declara que el Gobierno británico no es en modo alguno hostil al principio de la revisión de algunas de las cláusulas de la Constitución egipcia, pero que considera únicamente que el momento para las negociaciones con tal fin no ha sido bien elegido.

Se agrega que, por lo que se refiere a Inglaterra, siempre está dispuesta a estudiar la entrada de Egipto en la Sociedad de Naciones, pero que también en este caso consideran que las gestiones inmediatas son inoportunas.

Preparativos militares

EL CAIRO, 5.—El Almirantazgo ha autorizado a los cadetes egipcios de la Escuela Naval a realizar entrenamientos en los navíos de guerra anclados en Alejandría.

En el interior del país se realizan ejercicios militares. Cerca de Suez, y en la zona de Meadi, se realizarán en breve ejercicios de tiro por la artillería y la infantería.

Según viajeros llegados de Martout, las autoridades han cerrado el acceso de la frontera occidental a las personas que no presentan autorizaciones del gran cuartel general. Las autoridades han negado peticiones de paso por Sollum y Siwa.

Ferik Spinks Bajá, inspector general, prosigue el acondicionamiento de la región de Marsa Matroum, y ha dado cuenta al ministro de la Guerra de las obras realizadas en la zona fronteriza.

El ministro de la Guerra ha recibido también la visita del director de Seguridad pública, Hamdi Mahbub, que le enteró de las disposiciones adoptadas para asegurar el orden y la tranquilidad del país.

El mal tiempo ha obligado a la suspensión de las maniobras de la flota y de la aviación británicas en la región de Alejandría. En breve se realizarán maniobras aéreas de gran alcance.

Parte oficial

ROMA, 5.—Comunicado oficial número 37:

El general De Bono telegrafía: "El avance comenzado en la madrugada del 3 de noviembre ha continuado ayer en todo el frente. El primer Cuerpo de Ejército ha llegado a la zona de Maiaini, ocupando el pueblo de Addi Baghi.

El Cuerpo de Ejército indígena ha ocupado Hausien, llegando su ala derecha al puerto de Afurro.

La columna de la llanura de Dankalia ha remontado el valle de Dagub, ocupando los contrafuertes orientales de Agame.

El avance ha sido muy rápido e importante. Los grupos abisinios huyen ante el Cuerpo de Ejército indígena. La población ha acogido bien a nuestras tropas. La aviación ha efectuado vuelos de reconocimiento sobre el lago Ascianghi y al sur del río Takaze.

En Somalia, nuestras columnas continúan su actividad en el sector del Ogaden."

Otros 3.000 "camisas negras" a Eritrea

NAPOLES, 5.—El vapor "Liguria", con 121 oficiales, entre ellos el general Attilio Terruzzi, 174 suboficiales y 3.018 "camisas negras" de la División "Primero de Febrero", ha zarpado para Africa del este esta noche.

El príncipe heredero, Humberto, fué a Nápoles a despedir al general Terruzzi y presenciar la partida de las tropas.—**United Press.**

El teléfono de EL DEBATE es el 21090 (quince líneas)

SECTOR DEL TIGRE

La vanguardia, a 24 kilómetros de Macallé

ROMA, 5.—Se prevé un compás de espera de dos días en la marcha hacia Makale. Cae abundante lluvia y hay que reparar los caminos.

El "Lavoro fascista" prevé la ocupación de Makale para el día 8.

La vanguardia de la columna del general Pirzio Birolise encuentra a 24 kilómetros de Makale. Las tropas indígenas se han detenido en la meseta de Gheralta.

La vanguardia de la columna Santini parece que ha llegado a cerca de Auza, a 30 kilómetros de Makale.

Parece que los partidarios del ras Gugsa han llegado a las cercanías de Ancof. Los danakilis del general Mariotti no encuentran resistencia en su marcha hacia Agula.

En los círculos militares se dice que la paralización del avance, hecha a mediodía, puede durar bastante tiempo, pero no se trata de tiempo perdido, ya que las patrullas y los aviones de reconocimiento, inspeccionan constantemente el terreno.

A mediodía circulaban rumores de que algunas vanguardias italianas habían llegado a la región de Makale.

El grueso del ejército se encuentra siempre cerca de Hausien.

Las columnas italianas

FRENTE DEL TIGRE, 5.—El avance italiano ha continuado ayer. El cuerpo de Ejército mandado por el general Biroli ha llegado a Chessad, en la región de Abbi Addi; el del general Santini ha llegado a Adi Abaghie, en la región de Bet Mariam.

Los servicios de Intendencia se han instalado en Daja y proceden a su reorganización.

Aprovisionamiento por avión

Del enviado especial de la United Press, Mr. Webb Miller, con las tropas del general Santini, 5.—El avance de las fuerzas italianas no se ha reanudado hoy (martes). El general De Bono dió órdenes de hacer un alto en el avance, con el fin de que se construyan carreteras y se realice el transporte y abastecimiento de comestibles hasta el frente. Después continuará el avance hacia Macallé. El mal tiempo persiste; el cielo está muy nuboso y la baja temperatura hace tiritar a los soldados. Los aguaceros son frecuentes.

El distrito está lleno de tropas que ocupan las vacantes dejadas por dos grupos de guardias de avance. Las tropas de vanguardia han reducido sus raciones alimenticias al mínimo hasta que lleguen los abastecimientos. Los aviones vuelan sobre las líneas avanzadas que se dirigen a Macallé, y dejan caer, en paracaídas agua y comestibles.

La columna principal de abastecimiento utiliza 900 camiones, 7.000 camellos y mulas y también tanques. Merced al nuevo avance se han logrado tomar aproximadamente 4.300 millas cuadradas de territorio para agregar al ocupado por los italianos.

La toma de Hausien es de gran importancia estratégica, ya que es el punto central donde convergen cinco rutas de caravanas, que van a los cuatro puntos cardinales.

En esta región hay varios valles fértiles.—**United Press.**

El ras Kassa

ROMA, 5.—Oficialmente se anuncia que el ras Kassa, jefe de unos ochenta mil soldados etíopes en el frente norte y el ras Imru, han concluído un arreglo misterioso, cuya naturaleza no se precisa, pero que, desde luego, se cree contrario a los deseos del Negus y capaz de producir repercusiones importantes en el desarrollo de la guerra.—**United Press.**

* * *

ADDIS ABEBA, 5.—(Del enviado especial de la United Press.)—Ha sido localizado el ejército del ras Kassa, que se encontraba perdido en el norte. Hoy ha llegado a esta capital un avión portador de una carta del ras Kassa al emperador, en que daba su posición geográfica. Existe gran satisfacción en los círculos oficiales, porque esta misiva disipa los rumores según los cuales el ras Kassa se había unido a los italianos.—**United Press.**

FRONTERA ESTE

El sultán de Aussa

ROMA, 5.—La Agencia "Continental Telegraph Union" dice que corren rumores en Asmara de que el sultán de Aussa va a someterse a los italianos e incluso que parte de sus camelleros vacilan sobre unirse a la columna de danakiles del coronel Lorencini. Se dice que el sultán de Aussa dispone de 20.000 camellos. Si la noticia resultara cierta, tendría una gran importancia, porque el sultanato de Aussa cubre la región de Harrar, y, caso de someterse a los italianos, no sólo quedaría indefenso Harrar desde el Norte, sino que difícilmente se podría resistir en el Ogaden.

Ataque de los aviones a una caravana

ROMA, 5.—Según despachos de Jibuti, aviones italianos han causado quinientas bajas a los etíopes, guerreros y paisanos, cuando atacaron una caravana compuesta de veintenas de camiones que portaban bencina para los aviones y varios centenares de camellos que cargaban municiones. Los sobrevivientes del ataque aéreo dispararon sus rifles contra los aviones; pero éstos limpiaron prácticamente la tierra con sus ametralladoras, eliminando a todas las personas de la caravana. Se dice que este convoy era el mayor de los que hasta hoy salieron de la Somalia inglesa para Etiopía desde que comenzó el conflicto.—**United Press.**

Se habla de más sumisiones

ROMA, 5.—Según «Il Messaggero» se ha ordenado un alto en el avance por cuarenta y ocho horas, ayer noche. En este espacio de tiempo se espera poder hacer llegar las tropas de reserva a las posiciones avanzadas.

Sería probable—añade el periódico—que después de la reanudación del avance efectuado simultáneamente desde el este y el norte y en dirección a Dolo y Macalé, pueda alcanzarse esta ciudad en menos de dos días a condición de que los numerosos ríos de esta región no estén crecidos o de que las lluvias no detengan la marcha hacia adelante.

Los informes italianos comprueban que el número de desertores va en aumento. Parece que varios jefes de tribus se han opuesto a las órdenes militares del Negus. Se dice que un número considerable de jefes se han pronunciado en favor de una conciliación con Italia, y que tienen a su frente al ras Wegsa Darghile, al cual apoya el ras Irimu, también a punto de someterse a los italianos.

Se ignora, sin embargo, si se han entablado ya negociaciones a este propósito.

SOMALIA

Avance italiano

HARRAR, 5.—Según noticias llegadas esta mañana a Harrar, los abisinios continúan sosteniéndose en Gorahai a pesar de los bombardeos de la ciudad por aviones italianos.

Según ciertas informaciones, no confirmadas, las tropas italianas avanzan hacia Magalo, a 320 kilómetros, aproximadamente, al noroeste de Dolo y a 130 al suroeste del río Chebeli.

Las fuerzas italianas no encuentran en su avance resistencia alguna por parte del enemigo.

Violentos bombardeos

ADDIS ABEBA, 5.—El Gobierno abisinio declara que no tiene la menor noticia acerca del avance italiano.

En el frente de Ogaden se registran violentos bombardeos, lo que hace prever importantes operaciones.

Los abisinios declaran que la mayor parte de las bombas que arrojan los italianos no hacen explosión a causa de la composición arenosa del terreno.

EL MEDITERRANEO

El "Romillies"

GIBRALTAR, 5.—Ha zarpado para Alejandría el acorazado británico "Ramillies".

Paso por el Canal de Suez

PORT SAID, 5.—Oficialmente se anuncia que durante la segunda quincena de octubre entraron por el canal de Suez quince barcos italianos y dos griegos, transportando tropas y material de guerra rumbo a Massaua.—**United Press.**

Los cardenales fallecidos durante el año

Ayer se celebraron exequias en la Capilla Sixtina con asistencia del Pontífice

ROMA, 5.—Con asistencia del Pontífice se celebraron en la Capilla Sixtina los funerales por los Cardenales fallecidos durante el año, a saber: Gasparri, Pedro Bourne, Lafontaine, Locatelli y Andrieu. Celebró la misa el Cardenal Capotosti. El Papa dió la absolución al túmulo. Dirigió los coros el maestro Perosi. Asistieron el Sacro Colegio, los caballeros de la Orden de Malta, el Cuerpo diplomático y numerosas personalidades.—**Daffina.**

Catedral destruída

MARQUETE (Michigán), 5.—La Catedral de San Pedro ha sido destruída por un incendio. Numerosos tesoros de arte religioso se han perdido. Los daños se calculan en más de tres millones de pesetas.—**United Press.**

El Gobierno de Méjico no modifica la Constitución

MEJICO, 5.—El ministro de la Gobernación, Barba González, contestando a la petición elevada por los Arzobispos y Obispos para que sea abrogada la ley de nacionalización de las propiedades y modificada la Constitución en sus artículos referentes a la Religión, ha dicho que el Poder ejecutivo no pedirá al Parlamento que se introduzcan tales cambios. Añadió el señor Barba que el Gobierno desea que tanto los católicos como los no católicos obedezcan a la ley y que está dispuesto a no tolerar acción alguna subversiva.—**United Press.**

El rey Jorge regresará a Grecia el día 24

Ha dirigido una proclama al pueblo pidiendo la ayuda de todos

Yugoeslavia ha sido el primer país que ha reconocido la Monarquía

(Servicio del "TIMES")

ATENAS, 5.—El rey Jorge ha publicado su proclama al país. Dice en ella que mira al futro y se olvida del pasado. Como fiel guardador de la Constitución trabajará con todas sus fuerzas para conseguir los ideales apetecidos por la nación. El lema de sus antepasados "mi poder está basado en el cariño del pueblo", ha de ser el suyo para lo sucesivo.

La delegación de oficiales que se dirige a Londres para rogar al rey se digne volver como monarca del pueblo griego, emprenderá su salida mañana.

La censura será levantada esta noche, pero aun quedará en vigor el decreto que garantiza la inviolabilidad del monarca. Se prevé que los dos jefes republicanos que fueron desterrados a Mikonos en la semana pasada, podrán regresar a Atenas próximamente. Los representantes diplomáticos de Grecia en el extranjero han recibido órdenes de transmitir a los Gobiernos, ante los cuales se encuentran acreditados, la noticia de la restauración de la Monarquía en su país.

La vuelta del rey

ATENAS, 5.—En los círculos políticos bien informados se asegura que el rey Jorge regresará a Grecia el día 24 de los corrientes.

En general se cree que el rey tratará de constituir un Gobierno que, a más de los elementos monárquicos, tales como Tsaldaris, Theotokis y Kondylis, figuren personalidades que no pertenezcan a la política.

Texto de la proclama

ATENAS, 5.—El Gobierno griego ha recibido un telegrama del rey Jorge, en el que éste agradece al jefe del Estado y al Consejo de ministros, con frases emocionantes, las felicitaciones que le han dirigido por el resultado del plebiscito.

En dicho telegrama el rey Jorge ruega al Gobierno que publique una proclama dirigida al pueblo que dice, entre otras cosas:

"Griegos. Con la ayuda de Dios y por la voluntad del pueblo griego, vuelvo a mi patria. La separación ha sido para mí un cruel destino y he tenido que sufrir muchas pruebas, pero no pienso en modo alguno en el rencor.

He olvidado el pasado y miro totalmente hacia el porvenir. Con el apoyo y el amor de mi pueblo bien amado, seré un fiel guardián del régimen y pondré todas mis fuerzas en el empeño para realizar nuestro ideal.

La divisa de mis padres será también mía: Mi fuerza descansa en la potencia de mi pueblo".

* * *

ATENAS, 5.—Hoy se ha enviado a los Gobiernos extranjeros la notificación oficial de la abolición de la República griega y restauración de la Monarquía.

La primera contestación que se ha recibido ha sido la de Yugoeslavia, en la que se felicita y expresa los mejores deseos de prosperidad al rey Jorge y a su país.

Reducen las tarifas del carbón checoslovaco destinado a Italia

Hoy se estudiará la ampliación de sanciones para el petróleo, hierro y carbón. En Italia entraron ayer en vigor las medidas defensivas

GINEBRA, 5.—Se ha publicado el texto que será sometido mañana al Comité de los Dieciocho como consecuencia de la proposición del Canadá de extender la prohibición a nuevas materias primas.

Los productos en cuestión son: petróleo, derivados, subproductos y residuos del mismo, hierro fundido, hierros y aceros (incluso aleaciones), vaciados, forjados, laminados, estirados, estampados o emplomados; carbón (incluso antracitas y lignitos, cokes y sus aglomerados).

El texto añade: «Si las contestaciones que reciba el Comité sobre esta propuesta lo hacen oportuno, el Comité de los Dieciocho propondrá a los Gobiernos una fecha para la entrada en vigor.»

El Subcomité de cuestiones de tránsito ha examinado hoy los medios para contener el envío a Italia de productos prohibidos por las sanciones número 4, por países no adheridos a las mismas.

La delegación francesa propuso limitar las exportaciones a dichos países a la cifra de los dos últimos años.

La delegación inglesa propuso examinar las medidas para que se controlen las exportaciones a los países no sancionistas.

No se ha adoptado ninguna decisión.

La actitud yanqui

WASHINGTON, 5.—El secretario de Estado, señor Philipps, ha indicado que los Estados Unidos no han recibido petición alguna oficial a propósito de la actitud norteamericana para el caso de que la S. de N. declare el embargo sobre las exportaciones de aceite, carbón, hierro y acero con destino a Italia.

El presidente, Roosevelt, sigue atentamente las estadísticas de las exportaciones estadounidenses a Italia. En efecto, un brusco aumento constituiría un argumento de primer orden que permitiría al Gobierno ejercer nuevamente una presión moral. Una parte importante de la opinión norteamericana atacaría a los exportadores si pudiera demostrarse que aprovechan el actual estado de guerra para acumular beneficios anormales.

Por otra parte, la declaración de embargo sobre las materias primas provocaría las recriminaciones de ciertos miembros del Congreso, que estiman que la presión moral del Gobierno, cuyo efecto es prácticamente perjudicar a Italia, sólo constituye una violación del espíritu de la "Neu-trality act".

Una reducción de tarifas

PRAGA, 5.—El periódico "Bohemia" anuncia que, a partir del 1.º de noviembre, se ha introducido una rebaja del 40 por 100 para los transportes de carbones a Italia que pasan por las estaciones del Brennero, San Cándido y Tarvis. Esta reducción seguirá en vigor hasta nueva orden y, lo más, hasta fin de año.

La reducción se refiere a todas las entregas de hulla de todos los distritos checoslovacos y la conceden lo mismo los ferrocarriles checoslovacos que los ferrocarriles federales austríacos.

La resistencia italiana

ROMA, 5.—Hoy han entrado en vigor las medidas defensivas contra las sanciones. Las horas de trabajo son las siguientes: de ocho de la mañana a doce y tres a seis. Los almacenes cerrarán una hora antes que de costumbre, y lo harán, por lo tanto, a las cinco de la tarde.

Hoy han permanecido cerradas todas las carnecerías, y en los restaurantes sólo se ha servido un plato de pescado o de carne.

Todas las fuerzas morales del país han sido movilizadas para asegurar la resistencia a las sanciones. Después de las viudas de guerra, constituídas en Comités provinciales de vigilancia; después de la intervención de monseñor Jeremich, Arzobispo capitular de Venecia, monseñor Riovello, Obispo de Cagliari, ha invitado a los fieles de su diócesis a que hagan restricciones.

Los médicos desarrollan una acción en el mismo sentido. Considerados por el «Duce» como «colaboradores del fascismo en la obra de elevación física y moral del pueblo italiano», usarán de su autoridad cerca de las familias para una disciplina en lo que se refiere al consumo nacional, y acaban de declarar la guerra a las especialidades medicinales importadas de países sancionistas.

Su órgano profesional, «Fuerza Sanitaria», publicará un cuadro de medicamentos importados y de los medicamentos italianos correspondientes.

El Sindicato Nacional de Farmacéuticos ha adoptado disposiciones en el mismo sentido.

Los Comités provinciales femeninos pro defensa contra las sanciones disponen, según parece, de 800.000 mujeres para el control y la propaganda. Estas mujeres pertenecen a las distintas organizaciones fascistas.

La organización de los Comités y su misión ha sido establecido en el curso de una reunión celebrada por los secretarios de los fascios femeninos.

Los agregados militares

ROMA, 5.—En los círculos oficiales se da a entender que es posible que las naciones que apliquen las sanciones adoptadas por la Sociedad de Naciones contra Italia no podrán tener observadores militares en el Ejército italiano de Etiopía.—**United Press.**

La industria francesa

PARIS, 5.—"La Journée Industrielle" pone de relieve las reiteradas quejas de ciertas ramas de la industria francesa que han de sufrir especialmente las consecuencias de las sanciones económicas contra Italia.

Estas industrias, para las cuales son esenciales las exportaciones a Italia, quedan prácticamente paralizadas, mientras que otros países intentan proseguir sus relaciones comerciales con dicho Estado, a pesar de la prohibición oficial.

A este propósito, se alude particularmente a la delegación de la U. R. S. S. en Milán, que, según parece, ha garantizado a sus clientes italianos las importaciones de minerales.

El Canal de Suez

SUEZ, 5.—Un alto funcionario de la Compañía del Canal de Suez ha hecho las siguientes declaraciones al representante de la Agencia Reuter:

"El canal permanecerá abierto a los navíos de todas las naciones, sean o no de pabellón de nación beligerante. Se han dicho muchas cosas acerca del cierre del canal, pero Francia e Inglaterra garantizan que permanecerá abierto en el Convenio de 1888".

El citado funcionario recordó el artículo primero del Convenio que preceptúa que el canal no podrá servir de bloqueo. No obstante, sería posible invocar contra la cláusula el artículo 19 del Pacto de la Sociedad de Naciones y el párrafo segundo del artículo 20.

Regresan de Australia 182 médicos ingleses

GIBRALTAR, 5.—En el paquebote inglés "Rajputana", de la Compañía Peninsular y Oriental, que ha llegado ayer de Australia, viajan 182 médicos ingleses que regresan de la Conferencia de la Asociación Médica Británica celebrada en Melburne.

Todos ellos desembarcaron y fueron recibidos por los médicos de la sección local de dicha Asociación, cumplimentando al gobernador. Después visitaron los lugares de interés.

Céspedes, candidato a la Presidencia en Cuba

HABANA, 5.—En la Convención del partido nacional centrista ha sido designado candidato a la presidencia en las próximas elecciones Carlos Manuel de Céspedes, embajador en España. Carlos de la Torre, ex presidente del Consejo de Estado y ex decano de la Universidad, resultó designado candidato a la vicepresidencia.—**United Press.**

La situación en los frentes de combate

Las noticias de hoy no hacen a la postre sino confirmar, aproximadamente, y en sus líneas generales, la ocupación por los italianos de la línea que señalábamos ayer en el frente del Tigré. Entre la toponimia que nos traen hoy los partes telegráficos, descartando aquellos nombres geográficos que nada añaden, obtenemos unos pocos, que nos sirven perfectamente de jalones para señalar la situación a la fecha de las vanguardias del general De Bono.

En la izquierda, el cuerpo de Santini ha lanzado su vanguardia hasta Addi Agaghi, lugar de la región del Bet Marian, que en el cróquis se ro-

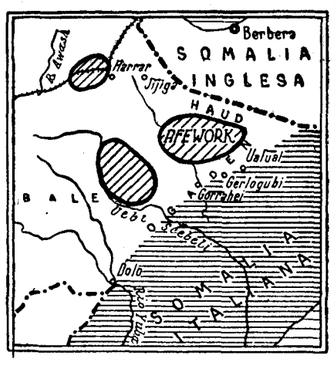

tula conforme señalan las cartas italianas que poseemos, pero que para no inducir a error a quien lee, nos apresuramos a indicar que estas tropas distan aún 35 kilómetros de Makale. El telégrafo nos trae hoy también la noticia de un nuevo actor: el coronel Lorenzini, que parece posee dotes excepcionales de hábil maniobrero. Con una columna integrada por danakiles, y constituída dentro de la mayor reserva, ha efectuado una rapidísima marcha de 160 kilómetros, desde Rendacomo hasta las proximidades de Agula. Esta fuerza ha pasado así desde las tierras bajas de su base de partida a las alturas de tres mil metros sobre las que ahora operan, sin más aprovisionamientos que los proporcionados por la Aviación. Tal ha sido el flanqueo del general Santini, vigilante ahora sobre el reborde de la altiplanicie etíope, en una posición que nos imaginamos excelente, fuerte y dominante, sobre el país de Danakil.

En el centro, el cuerpo de Biroli ha lanzado sus vanguardias hasta Abbi-Addi, a cuarenta kilómetros de Makale.

En la derecha, el Cuerpo de Maravigna, sobre el que ayer había informaciones muy poco claras, marcha decididamente, según se asegura, hacia la región de Addi Abo, en donde recientemente ha habido sumisiones de importancia (Neguese Aluïa), ensanchando la base de partida y evitando, sin duda, un peligro general en los avances: el de terminarlos en punta. El entrante, pues, de la frontera será ocupado según una línea paralela a esa misma base de partida, que alejará el peligro de toda hernia cóncava en el frente. El flanco derecho italiano, el más peligroso, quedará así reforzado.

Desde la región de Addi Abo podrá también el general Maravigna seguir hacia el sur, e intercalarse, como una cuña, entre los efectivos etíopes que puedan ser lanzados contra él por el resto de las columnas del general De Bono y los contingentes concentrados al norte de la región del lago Tana.

Nuevo ataque abisinio en el sector de Om Ager, que parece ha sido rechazado. El ras Burru tiene decidido empeño en pasar el Setit y alcanzar la región de Tessenei. Pero al menos, hasta ahora, no parece lograrlo.

En el frente sur un corresponsal nos entera de la concentración de los efectivos de Graziani en torno de Gerlogubi, frente a Afework y en el Scebelli, con cuyo último núcleo se asegura piensa lanzarse hacia el interior para atacar por retaguardia al enemigo. En el resto del frente de Somalia, la cortina de cobertura parece tan débil, que 25.000 hombres han sido transportados al sur desde la región del Tigré, según un itinerario marítimo de 1.500 millas de desarrollo.

Fuera de estas noticias, los sensacionalismos de siempre. Anverso: la destrucción de un convoy etíope por los aviones italianos en la frontera de la Somalia inglesa. Reverso: el aniquilamiento de una columna italiana que ocupaba «el alto de un monte» (sic) en el Danakil, a mano de unos feroces «guerreros nativos» (!) que la acometieron.

Temporales. Ha surgido ya el nuevo enemigo de todos los beligerantes: el barro. Esta circunstancia y la amplitud de la penetración, ha motivado la paralización de la maniobra. O al menos su «relenti». A los impacientes les diremos que, según la experiencia de la gran guerra, pese a la red de caminos de que allí se disponía, toda ofensiva tendía a paralizarse a los 120 kilómetros de la base de partida. Reduzcamos esta distancia por la índole del teatro abisinio. Añadamos que cuando estas comunicaciones faltan, el mal tiempo impone, como a los Ejércitos de los siglos XVII y XVIII, los cuarteles de invierno (digan lo que quieran los doctrinarios y teóricos). Pero, en fin, para calmar a estos impacientes, a los que quieren que las cosas vayan de prisa, una cifra: los italianos, en un mes de operaciones, han ocupado 11.000 kilómetros cuadrados de territorio enemigo. Es decir, la extensión de nuestra provincia de Navarra. Los etíopes apresuran ahora sus movimientos. Nos anuncian jornadas muy sangrientas para dentro de breves días. «Hannibal ad portas!»

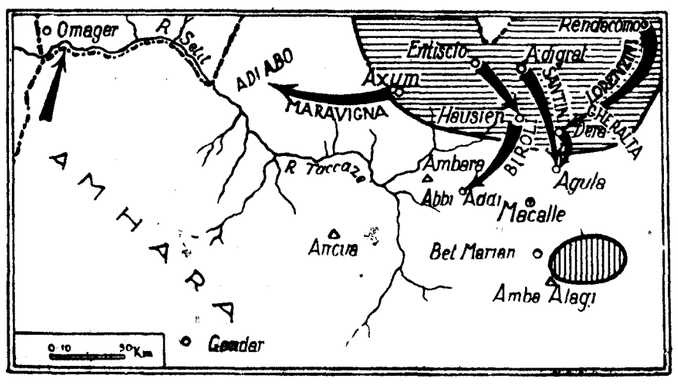

El primer ministro de Canadá a Wáshington

Ambos países concertarán un Tratado de Comercio

WASHINGTON, 5.—El Departamento de Estado comunica: El jueves llegará a Wáshington el señor Makenzie King, primer ministro de Canadá.

El Gobierno dará una recepción en su honor. El viernes irá a la Casa Blanca, en donde pasará la noche como huésped del señor Roosevelt.

El sábado se emprenderán las conversaciones para un Tratado de comercio entre ambos países.

Elecciones municipales en Nueva York

NUEVA YORK, 5.—Con motivo de celebrarse hoy elecciones municipales se han adoptado grandes precauciones. Toda la Policía, compuesta de 18.000 hombres, está acuartelada. Centenares de detectives se mezclan entre las gentes para vigilar las mesas de votación.

El prefecto de Policía ha ordenado la detención de todos los "gangsters", "racketers" y personas sospechosas que ronden las oficinas de votación. Hasta ahora se han practicado 400 detenciones.

La participación en las elecciones es muy activa.

Al efectuar sus compras haga referencia a los anuncios leídos en EL DEBATE

La Cátedra de Economía Superior del C. E. U.

Será profesor don José Larraz

Se abre el plazo de matrícula

El interés creciente que existe en el público español por las cuestiones económicas, movió al Consejo del Centro de Estudios Universitarios a fundar una cátedra Superior de Economía, conferida a don José Larraz, jefe de la Sección Financiera de EL DEBATE. Inaugurada en el curso de 1933-34, el éxito de la misma fué completo. La matrícula alcanzó la cifra de ciento veinte inscritos y el auditorio, compuesto por personas muy distinguidas en los ramos que tienen relación con esta disciplina, se mantuvo al través del Curso con notable asiduidad. Lo mismo puede decirse del Curso 1934-35, en el cual la matrícula ascendió hasta el número de 140.

En el actual año académico, el señor Larraz vuelve a explicar esta cátedra. El Curso se compondrá de cuarenta y cuatro lecciones. Comenzarán las conferencias el próximo día 15 y se darán los martes y viernes, de siete y media a ocho y media de la tarde.

Queda abierto el plazo de matrícula, que se cerrará el miércoles, día 13 del corriente, a las nueve de la noche.

El modelo oficial de solicitudes de matrículas se puede recoger en la oficina de Informes: Alfonso XI, número 4 (planta baja), o en la Secretaría del Centro de Estudios Universitarios, Alfonso XI, número 4 (piso cuarto), cualquier día laborable.

Los alumnos abonarán la cantidad de cien pesetas, que harán efectivas, en dos plazos de 50 pesetas, cuando les sean presentados los oportunos recibos.

El martes comenzará la discusión del presupuesto

Ayer informó el señor Chapaprieta ante la Comisión, que le había pedido algunas aclaraciones. Hoy se reunirán los radicales, presididos por el señor Lerroux

ESTA TARDE SE ABORDARA EN LAS CORTES LA INVESTIGACION POR LAS IMPORTACIONES DE TRIGOS

Son objeto de comentario en los pasillos de las Cortes las declaraciones del señor Gil Robles, que muestran absoluta seguridad en el porvenir político. Hay que vencer estos días dificultades; pero en los directores políticos existe no sólo la impresión de que estas dificultades son pasajeras, sino que después se abrirá el camino sosegado y normal desde el primer momento previsto y anunciado.

Las dificultades principales de estos días proceden, una de los radicales, en opinión de algunos comentaristas, y otra, de la resistencia que puedan encontrar las leyes económicas. Respecto a la primera se decía que algunos radicales siguen disgustados por la tramitación de la crisis última.

Hoy se reúnen los radicales bajo la presidencia del señor Lerroux. En torno a esta reunión se hacen toda clase de conjeturas sobre la posición y estructura del partido. Sin embargo, un ex ministro significado decía ayer que el hecho de que presidiera el señor Lerroux era claro indicio de que nada pasaría desagradable para el Gobierno.

En cuanto a los presupuestos y las leyes económicas se ha producido un retraso evidente. La discusión de los presupuesto no podrá comenzar hasta el martes; pero antes podrán aprobarse o discutirse algunas leyes económicas. Ayer se aprobó ya la rebaja del tope de renta para el impuesto progresivo, de 100.000 a 80.000 pesetas. La Comisión de Hacienda, bajo la presidencia del señor Adánez, ha dado un gran paso en lo que se refiere al impuesto de utilidades que hoy, probablemente, quedará dictaminado. La parte fundamental, el artículo primero, que eleva el *impuesto sobre los valores de renta fija* del 10 al 15 por 100—en atención a que los de renta variable llegan a pagar, no ya el 15, sino hasta el 30—, ya ha pasado.

Respecto a los presupuestos ocurre que uno de nueva planta, como el presentado, ofrece serias dificultades de estudio, máxime cuando por la rapidez de la redacción no se han podido acompañar datos suficientes. Pero el señor Chapaprieta pondrá a disposición de la Comisión de Presupuestos a los técnicos de Hacienda para que asesoren a los vocales. Así se espera que el retraso actual podrá ser compensado con el avance que se logre en la semana próxima. El señor Villalonga creía anoche que en esta semana habrá bastantes dictámenes.

En la Comisión se llegó a un acuerdo con el ministro sobre la forma de preparar el trabajo.

Otro aspecto de estos días es el de la asistencia de diputados. Ayer hubo número en todas las votaciones.

El martes, discusión de presupuestos

El presidente de la Comisión de Presupuestos había citado para ayer por la mañana a cinco subcomisiones. No se reunieron por falta de concurrencia, justificada por algunos a causa de ser el principio de la semana parlamentaria. Sólo concurrieron los señores Calderón, Amado y Barcia.

Por la tarde se reunió la Comisión en pleno con crecida asistencia. Diversos vocales de la oposición y de la mayoría entendieron que había dificultades para estudiar los presupuestos. En primer término, por ser de nueva planta harían falta muchos datos de que se carecen. Por ejemplo, en los ministerios refundidos aparecen también refundidas plantillas y se creyeron necesarios más datos.

Por otra parte, algunos entendían que no se han cumplido en diversos aspectos la ley de Restricciones y los decretos leyes. Según ésta había que acompañar a los presupuestos, no sólo las plantillas actuales, sino también las plantillas tipo que se alcanzarán dentro de diez años.

Se habló de que había actuado intensamente en este sentido el señor Villalonga. Este ha manifestado que su intervención ha sido simplemete la de pedir claridad, sin ánimo de perturbar lo más mínimo. Ante el examen de los presupuestos caben dos posiciones. Si se impone la rapidez y las necesidades del Gobierno o del país lo exigen, yo, como ministerial, votaría en bloque sin estudio. Ahora, si cabe el estudio y se entiende que hay tiempo, el estudio debe hacerse con toda clase de datos. Prueba de ello, decía al final de la jornada, es que el señor Chapaprieta nos ha facilitado toda clase de medios de estudio.

Informa el señor Chapaprieta

La Comisión, ante estas sugestiones, decidió pedir al señor Chapaprieta que acudiera a informar. Hubo que suspender la sesión porque el presidente del Consejo se veía obligado a permanecer en el banco azul. A última hora acudió. Hablaron los señores Calderón, Barcia, Villalonga, Amado, don Romualdo de Toledo, Vidal y Guardiola y otros pidiendo aclaraciones y datos.

El presidente señaló que la precipitación con que hubo que ultimar algunos presupuestos parciales impidió acompañar toda esa clase de datos, pero que la Comisión podría estar en continuo contacto con los técnicos del ministerio para cuanta información complementaria pudiera necesitar en días sucesivos.

Las palabras del señor Chapaprieta satisficieron a los vocales.

Hubo así un acuerdo y el debate se desarrolló cordialmente.

Acerca de la Comisión de Hacienda, se hablaba de dificultades para algunos proyectos. El señor Chapaprieta ha determinado en la Comisión de Presupuestos cuáles son fundamentales—como los tributarios, algunos de ellos—y cuáles pueden demorarse, como los del Patrimonio de la República.

En esa Comisión se hablaba también de que los Presupuestos se han redactado como si estuviesen aprobados proyectos como los de Conversiones de Deudas, Clases Pasivas, etc.; pero el señor Chapaprieta considera emparejadas la ley de Presupuestos y las de carácter económico.

El presidente de la Comisión, señor Calderón, dijo que la parte correspondiente a obligaciones generales estará presentada el viernes y que el martes comenzará la discusión del presupuesto.

La reparación de iglesias

En la Comisión de presupuestos se ha planteado un problema al tratarse del crédito necesario para la reconstrucción o reparación de iglesias destruídas durante la revolución. El representante de la minoría regionalista, señor Badía, habló de la necesidad de resolver rápidamente sobre la proposición de ley concediendo tres millones de pesetas para estas atenciones. Parece que el ministro propuso que la cantidad necesaria para estas construcciones o reparaciones, tanto en Cataluña como en el resto de España, se lleven a cabo con cargo al crédito votado, de 70 millones. Los diputados asturianos, vocales de la Comisión, señores Pedregal y Aza, se han opuesto terminantemente a esta solución que ofrecía el ministro, y han ofrecido a la minoría regionalista sus votos para apoyar un crédito extraordinario con destino a estas necesidades, tanto en Cataluña como en el resto de España, de acuerdo con lo que el señor Aza prometió en el salón de sesiones al discutirse el crédito para Asturias.

La Comisión de Hacienda

La Comisión de Hacienda aprobó, con ligeras modificaciones, el aumento de tipo para la percepción del impuesto sobre la renta. El señor Vidal y Guardiola ha presentado un voto particular, y el señor Daza ha anunciado una enmienda.

Las importaciones de trigo

Hoy se discutirá el dictamen de la Comisión investigadora acerca de la importación de trigos de 1932. El dictamen señala la existencia de irregularidades administrativas. La Cámara decidirá si es caso de seguir los trámites—haría falta otra Comisión—para una acusación. La Comisión que acaba de terminar su labor no tenía carácter acusatorio, sino de investigación.

En el debate intervendrán los señores Hueso, presidente de la Comisión, y Carrascal, y en contra del dictamen el señor Barcia. Quizá si el debate toma amplitud diera lugar a otras intervenciones.

Se ignora aún la posición de algunas minorías. Quizá la radical estudie el asunto en la reunión de hoy.

Dice Lerroux

Minutos antes de las cuatro llegó al Congreso el señor Lerroux, que, abordado por los periodistas, dijo que no tenía ninguna noticia interesante que comunicar.

Como preguntara a su vez si podían facilitar alguna nueva, un periodista le dijo que, según rumores que habían circulado, intervendría el señor Pérez Madrigal para decir al Gobierno que no contaba con los votos de los radicales.

—¿Y el señor Pérez Madrigal—repuso el señor Lerroux—ha contado para eso con la minoría? Porque si el discurso que ustedes me anuncian se produce, yo me levantaré inmediatamente para desautorizarle. En un regimiento disciplinado como el nuestro no se admiten movimientos falsos. Y, además, la minoría no se ha reunido para tomar acuerdo alguno sobre el caso, ni lo hará sin mi voto en contra, desde luego.

Los proyectos de obras públicas y el paro obrero

Los periodistas hablaron en los pasillos con el ministro de Obras Públicas y Comunicaciones, señor Lucia, quien dijo, refiriéndose al asunto de ordenación ferroviaria, que iba a reunir a la Comisión mixta para darles cuenta de los acuerdos que había adoptado el Gobierno con relación a ese problema.

Un periodista le preguntó qué había de cierto sobre determinadas divergencias que apuntaba un periódico de la mañana entre él y el ministro de Trabajo en cuanto a los proyectos de obras públicas.

—Son discusiones nobles—contestó el señor Lucia—sobre esos proyectos de obras públicas, que hay que relacionarlos con el de paro obrero. Para hacer esos acoplamientos nos reunimos y discutimos sobre el particular, sin que haya divergencia alguna.

Las izquierdas

En una de las secciones del Congreso se reunieron ayer tarde las minorías de Unión Republicana, Esquerra e Izquierda Republicana. Según manifestó al terminar la reunión el señor Lara, se designaron unas ponencias, encargadas de efectuar un estudio a fondo de los presupuestos y proyectos económicos pendientes de debate, por ser propósito de las minorías reunidas discutir esos temas en el salón de sesiones con el detenimiento y la amplitud que su naturaleza requiere. Se acordó también recabar de la presidencia de la Cámara que señale fecha inmediata para explanar una interpelación relativa al decreto de 29 de agosto último sobre transportes por carretera. La reunión fué muy breve, porque los diputados tenían que asistir a la sesión. Acudieron los señores Azaña y Lara y varios diputados de dichas minorías.

Obstrucción izquierdista

A última hora los diputados de izquierda *se dedicaron a recoger firmas* para presentar enmiendas, con objeto de obstruir la aprobación del proyecto de reforma de la ley de Movilización.

Programa para hoy

El plan parlamentario para hoy es el siguiente:

Comunicaciones marítimas; dictamen de la Comisión investigadora sobre importaciones de trigo en tiempos de don Marcelino Domingo; azúcares, y proyecto de movilización.

De estos dos últimos pudiera alterarse el orden, según conviniera a la marcha de la sesión.

El fiscal de la República ha dimitido

El fiscal general de la República, señor Gallardo, ha presentado la dimisión de su cargo, que ha sido aceptada por el Gobierno. Durante su gestión al frente de la fiscalía ya la había presentado en alguna otra ocasión, siempre, como ahora, por el deseo de atender a sus ocupaciones, pero permaneció en el cargo en virtud de la gravedad de los asuntos en que hubo de intervenir.

Como aun no ha sido designado sucesor, el señor Gallardo permanecerá en su puesto, sin dejarlo en manos del teniente fiscal ,en tanto sea nombrado quien haya de sustituirle.

En Instrucción

El ministro de Instrucción Pública, señor Bardají, dijo a los informadores que estudia actualmente el plan de reorganización de servicios del ministerio, con objeto de adaptarlos a la ley de Restricciones, y que este plan se proponía llevarlo al próximo Consejo.

También tengo en estudio—agregó—el Reglamento de las Escuelas Superiores de Bellas Artes, y he celebrado una entrevista con el comisario de Enseñanza de Cataluña, señor Martínez Moya, el cual marchará en la próxima semana a Barcelona, para ocuparse de cuanto se relaciona con la enseñanza en aquella región.

Este delegado propondrá lo que juzgue más conveniente a los intereses de la nación, una vez informado de cuanto ocurre en Cataluña acerca de los problemas docentes.

Interrogado sobre las obras del teatro de la Opera, manifestó que el señor Gil Robles y él esperan recibir el informe pedido a la Escuela de Arquitectura, para después proponer al Consejo de ministros las medidas pertinentes, y agregó que él se proponía visitar las obras.

Rumor desmentido

El diputado izquierdista señor Just se acercó en los pasillos de la Cámara al ministro de Estado para preguntarle si era cierta la noticia que daba una Agencia extranjera según la cual la Delegación española en Ginebra había ofrecido una comida a la familia Borbón. El señor Martínez de Velasco dijo que la noticia era completamente inexacta, y que si se hubiera producido, la destitución de nuestra delegación en Ginebra hubiera sido inmediata.

El problema remolachero

El jefe del Gobierno fué visitado en el salón de ministros por una nutrida Comisión de representantes de entidades, sindicatos, cámaras agrícolas, etc., de remolacheros de España, en representación de veintiocho provincias afectadas por este problema.

Según manifestaron los comisionados, el objeto de dicha visita era el de protestar de la lentitud con que se busca la solución de tan importante cuestión.

El cultivo de la remolacha proporciona más de veinte millones de jornales agrarios exclusivamente, sin contar los industriales, y produce a la Hacienda más de 160 millones.

Los comisionados hicieron constar al señor Chapaprieta que llevaban veinticuatro días haciendo gestiones en Madrid; pero, por unas causas o por otras, no habían podido hacer nada efectivo para conseguir una resolución inmediata y eficaz del problema.

El jefe del Gobierno les dijo que estaba dispuesto a dar toda clase de facilidades. Les recomendó que se entrevistaran con el presidente de las Cortes, para que éste viera la manera más eficaz de plantear el asunto en el salón de sesiones dentro del más breve plazo.

En consecuencia, los comisionados se proponen visitar al señor Alba e igualmente al presidente de la Comisión de Agricultura, señor Alvarez Lara, para encarecerle la rápida resolución de la cuestión, pues estiman que no pueden permanecer más tiempo en Madrid realizando gestiones completamente infructuosas y negativas para solucionar un problema de tan gran importancia.

Los préstamos a los trigueros

Recibimos la siguiente nota:

"Aprobado en Consejo de ministros el decreto definitivo relacionado con los préstamos que la Banca privada facilitará a los agricultores con garntía prendaria de trigo, la Secretaría general de la C. E. D. A. cursará instrucciones a sus organizaciones políticas provinciales notificándoles que, a partir del día 7, podrán solicitarse dichos préstamos en las Sucursales de los Bancos Hispano Americano y Español de Crédito, con arreglo al modelo de póliza publicado en la "Gaceta" de 26 de octubre.

Se recomendará al mismo tiempo que los peticionarios procuren verificar concentraciones de trigo de importancia para que las operaciones tengan cierto volumen.

La oficina especial preparada por la C. E. D. A. en nuestro domicilio social (Serrano, 6), estará en relación constante con nuestras organizaciones provinciales para entender en cualquier incidente y apoyar en las centrales de los Bancos las peticiones de préstamos que se formulen."

En Estado

El ministro de Estado recibió ayer al embajador de Italia, ministros de Noruega, Checoslovaquia, Perú, Suecia, Turquía, Uruguay y Venezuela y al encargado de Negocios de Hungría.

Dice el ministro de la Gobernación

El ministro de la Gobernación, a preguntas de los periodistas, dijo que no era exacto que se hubiera pensado en sustituir al actual gobernador civil de Madrid.

Homenaje al ministro de Agricultura

El Instituto de Ingenieros Civiles de España organiza un banquete en honor de su miembro, don Juan Usabiaga, con motivo de su designación para la cartera de Agricultura, Industria y Comercio. El acto se celebrará el próximo viernes, a las dos de la tarde. Las tarjetas pueden recogerse en el domicilio del Instituto de Ingenieros Civiles de España.

Banquete al subsecretario de Industria

En honor del subsecretario de Industria y Comercio se ha celebrado un almuerzo ofrecido por los elementos técnicos del Instituto geológico y minero.

La asesoría de la Dirección de Seguridad

Ha sido nombrado jefe de la asesoría de la Dirección general de Seguridad, el abogado del Estado don Francisco Tello Rentero.

Los transportes en Galicia

Los diputados gallegos se reunieron en una de las secciones del Congreso con el ministro y el subsecretario de Obras públicas, para tratar de la coordinación de transportes por carretera en Galicia, y acordaron nombrar una ponencia formada por don Manuel Becerra, don José Calvo Sotelo, don Eduardo O'Shea y don Vicente Sierra Martínez, para proponer una solución que armonice los intereses encontrados.

Otras notas políticas

Ha sido elevado un escrito al jefe del Gobierno en el que se le recuerda que en los distintos departamentos del Estado hay ordenanzas, mozos de laboratorio y de oficio que no figuran en el escalafón de porteros de los ministerios civiles y que desde hace años vienen prestando sus servicios como temporeros e interinos. Solicitan que se forme con ellos un escalafón de personal a extinguir.

Mañana, a las siete y media de la tarde, el periodista don Jorge Vigon disertará sobre "La Prensa en el presente y en el porvenir", en el Centro de Derechas de Chamberí.

LA ESCUADRA ALEMANA CUENTA CON DIEZ Y OCHO BUQUES

PARIS, 5.—Comunican de Berlín que según el "Monitor Oficial", la Marina alemana tiene en servicio, en primero de octubre, cinco acorazados, tres barcos de línea, ocho cruceros y dos submarinos.

ULTIMA HORA

El gobernador de Córdoba director de Seguridad

El ministro de la Gobernación manifestó de madrugada a los periodistas que había sido firmado el decreto por virtud del cual ha sido nombrado director general de Seguridad al actual gobernador civil de Córdoba, don José Gardoqui. El señor Gardoqui es comandante de Estado Mayor, retirado, y abogado, que ha realizado al frente del Gobierno civil, según dijo el señor De Pablo Blanco, una labor que ha sido sumamente elogiada.

Ha muerto don Luis Bello

A última hora nos llega la noticia del fallecimiento del diputado de Izquierda Republicana don Luis Bello Trompeta.

El señor Bello se encontraba gravemente enfermo hace días, al extremo de que fué preciso hacerle la transfusión de sangre. A última hora de la tarde de ayer se acentuó la gravedad en términos que hicieron prever el desenlace.

El señor Bello era diputado por Lérida, donde fué incluído en la candidatura de Esquerra Republicana. Había sido diputado de las Constituyentes por Madrid y actuó señaladamente en aquellas Cortes en la Comisión de Estatutos. Su actividad política databa de los últimos años principalmente. La mayor parte de su vida la consagró al periodismo y a la literatura.

La conducción del cadáver será esta tarde, a las cuatro y media. El hijo del finado, don Lorenzo Bello, ha sido autorizado por el ministro de Justicia para salir del penal de Santoña, con objeto de asistir al entierro.

Banquete a don Vicente Casanova

Anoche se celebró el banquete homenaje de los artistas del "cine" español al director de "Cifesa", don Vicente Casanova, con asistencia de trescientos comensales. Presidieron el homenajeado, con su hermano don Luis; el ministro de Obras públicas, señor Lucia; el subsecretario de Industria, señor Blanco; Catalina Bárcena, Imperio Argentina, Marquina, Martínez Sierra, Manuel Herrera y representaciones de todos los artistas y Empresas cinematográficas. Al terminar ofreció el banquete el presidente de los críticos cinematográficos, señor Pérez Camarero, y luego hablaron Martínez Sierra, Imperio Argentina, en nombre de los artistas; Manuel Herrera, en nombre de los empresarios; Miguel Ligero y el subsecretario de Industria. Catalina Bárcena leyó una magnífica poesía carta de España a Vicente Casanova, que fué ovacionadísima y a la que contestó como valenciano y fraternal amigo del homenajeado con un discurso el ministro de Obras públicas, señor Lucia. Terminó el acto con breves palabras del señor Casanova, que fué muy felicitado.

Suben los valores del Estado en Inglaterra

(Servicio especial del "Times")

LONDRES, 5. — Se viene notando desde hace algunos días el alza general en los valores del Estado. Con los programas de reconstrucción de las vías férreas y de la extensión de carreteras el papel de las Compañías industriales y de construcción asimismo ha registrado una franca tendencia de mejora. En este han influído dos factores. La derrota de los socialistas en las elecciones municipales y el hecho de que se haya reducido el paro obrero en 42.000 personas en el mes de octubre.

Suiza prepara un acuerdo económico con Italia

BERNA, 5.—El Consejo federal ha escuchado un informe del señor Motta acerca de su intervención en el Comité de coordinación de sanciones.

A pesar de los ataques, sobre todo de la delegación francesa, el Comité reconoció el punto de vista suizo.

Una comisión suiza irá en breve a Italia para negociar un nuevo acuerdo económico, que se basará en que podrán realizarse a beneficio de Italia excedentes de divisas.

Papanastasius y Papandreu, en libertad

ATENAS, 5.—Uno de los dos jefes republicanos que había sido deportado a la isla Mikonos, señor Papandréu, el cual ha sido puesto en libertad, ha regresado a Atenas.

El señor Papanastasius regresará también probablemente mañana o pasado.

* * *

El ministro de Gran Bretaña cerca del Gobierno de Grecia, ha hecho hoy una visita al ex presidente señor Tsaldaris.

Apertura del curso en la Gregoriana

Pronunció el discurso inaugural el padre Laburu

(Crónica telefónica de nuestro corresponsal)

ROMA, 5.—En la Universidad gregoriana de Roma se inaugura el nuevo año escolar. Dos mil doscientos alumnos de cuarenta y dos naciones, la juventud elegida de todas las Ordenes y Congregaciones religiosas del mundo aguarda este año la apertura de las aulas que dirige la Compañía de Jesús. El día está ganado por su acontecimiento cultural; centenares de alumnos de los diversos uniformes de sus colegios y seminarios universalizan este bello recinto que contiene el afán del estudio. Preside el Cardenal Bisleti, al que acompañan el padre Vladimiro Ledochewki, general de la Compañía; el rector de la Universidad, padre Mac Cormick; el prefecto, padre Boyer; los rectores de los Institutos Oriental y Bíblico; y los decanos de las cinco Facultades universitarias; entre ellos los dos españoles, padre Leturia, de la Facultad de Historia Eclesiástica, y el padre Mostaza, de la Facultad de Derecho Canónico. Todos, y a título de buena patria lo decimos, visten como atributo de solemnidad el manteo que aquí llaman español por ignaciano.

De tal ambiente, que agradece el ánimo y conforta a los ojos, tan cansados de mirar tiempo perdido; de este recinto universal que no puede pintarse en unas líneas, hay algo que decir con especial deleite para España. Y ello es la hispanidad del acto, aquí donde cuarenta y dos naciones se congregan.

Ya vimos en estrados cómo la Universidad gregoriana ha llevado a sus cátedras y decanatos el número más considerable de profesores españoles. Ya vemos en la referencia del pasado año escolar los cien nombres de españoles que desde nuestro Colegio Pontificio y desde todas las Congregaciones obtuvieron las calificaciones máximas en cada una de las disciplinas. Pero el año de hoy tiene, sobre todo esto que es ya Historia de cada año, la circunstancia de haber llamado a un padre español a explicar esta primera lección del curso.

Ante un auditorio universal, el padre Laburu ha leído en latín una lección maravillosa sobre la importancia científica y práctica de la caracteriología. La manera de reaccionar del "yo" frente a la totalidad de los seres; el estudio de los elementos psíquicos que influyen en el carácter; sus desviaciones por vía psíquica; los problemas de la vida afectiva; todo el ámbito amplísimo del tema ha sido tratado por el padre Laburu con una profundidad admirable. Apoyado en textos de tratadistas anticristianos, tras una referencia precisa a las escuelas de Freud, Adler y Jung, hizo resaltar que psiquiatras y psicólogos ajenos a la confesión religiosa han admitido en sus más recientes publicaciones que el contenido ideológico y afectivo del catolicismo es el ideal psíquico para la formación integral del carácter.

Defendió la influencia de la educación y de las direcciones espirituales y médicas en la formación del carácter, y concluyó animando para el estudio. Una ovación entusiasmada ratificó el discurso del ilustre jesuíta español.

Se celebró luego el reparto de premios y se cantó el himno de la Universidad. Roma verdadera está allí en unas estrofas que la cantan universalmente: "Tú quedarás en nuestros corazones y serás para siempre y para todos madre, maestra y patria, Roma".—**GARCIA VIÑOLAS.**

Huelga de mineros en Bélgica

BRUSELAS, 5.—Se han declarado en huelga los mineros de veintiuna minas de la cuenca de Lieja. Piden aumento de salarios por carestía de la vida.

Los efectivos ingleses en el Mediterráneo

LONDRES, 5.—En algunos círculos se dice que Inglaterra no disminuirá sus efectivos del Mediterráneo mientras sigan los ataques de Prensa y "radio" en Italia contra Inglaterra.

Se recoge la impresión de que además se quiere obtener una nueva reducción de las fuerzas italianas de Libia. Quizá entonces se pensara en repatriar a los cruceros "Rood" y "Renown".

Nuevo Gobierno en Checoslovaquia

Lo ha formado el doctor Hodza, del partido agrario eslovaco

PRAGA, 5.—El presidente del Consejo, Malypetr, ha presentado la dimisión del Gobierno al presidente Masaryk, que ha sido aceptada.

El ministro de Agricultura del Gobierno dimisionario, doctor Hodza, ha formado un nuevo Gobierno.

Malypetr pertenece al partido agrario checoslovaco y el doctor Hodza, es agrario eslovaco.

La noticia oficial del nombramiento del señor Hodza ha sido acogida con extremada simpatía en los círculos políticos que ven en el hecho de que sea un eslovaco, por primera vez, presidente del Consejo, un símbolo de la unidad patria.

El nuevo presidente del Consejo, señor Hodza, nació en 1878. En 1905 fué elegido diputado a la Dieta de Budapest. Después de la guerra se adhirió al partido agrario, en donde representa al elemento eslovaco. Ha desempeñado varias carteras.

Muy influyente en el partido agrario y en la vida política checoslovaca, el señor Hodza es uno de los más ardorosos partidarios de la Pequeña Entente.

El doctor Hodza, además de la presidencia del Consejo, desempeñará también la cartera de Agricultura. Todavía no se ha facilitado la lista oficial del nuevo Gabinete.—**United Press.**

* * *

PRAGA, 5.—El ministro de Negocios Extranjeros, señor Benes, ha hecho extensas declaraciones sobre la cuestión de la seguridad en Europa y sobre el conflicto ítaloabisinio.

El Gobierno checoslovaco—ha dicho el señor Benes—continúa siendo partidario del Pacto Danubiano y opina, lo mismo que los demás miembros de la Pequeña Entente, que no existe ningún obstáculo insuperable para llegar a una solución satisfactoria.

Refiriéndose al conflicto ítaloabisinio, el ministro declaró que no hubiera esperado una intervención tan enérgica por parte de Inglaterra para hacer valer las estipulaciones de la Sociedad de Naciones, como tampoco creyó en una acción de envergadura por parte de dicho organismo.

Checoslovaquia no está interesada ni directa ni indirectamente en el conflicto, y, por lo tanto, el Gobierno no intervendrá sino a consecuencia de las obligaciones resultantes del Pacto de la Sociedad de Naciones. Los acontecimientos actuales no pueden cambiar en nada las cosas.

El ministro, pasando a tratar de las relaciones entre Checoslovaquia y la Rusia soviética, declaró que no implicaban cargas especiales. En cuanto a nuestras relaciones con la Alemania nacional-socialista continúan siendo correctas. *Como ya hemos manifestado en* anteriores declaraciones, hubiéramos deseado concertar un pacto con Alemania como el oriental y otro pacto como el propuesto por el ministro alemán de Negocios Extranjeros en la Conferencia de Stresa. Hubiéramos restablecido la balanza en nuestras relaciones recíprocas y preparado un acercamiento de los dos países, ya que no tenemos diferencias con Alemania y espero que no las tendremos en el porvenir y por nuestra parte nunca las provocaremos. Si Alemania llega a un acuerdo con los Estados del este de Europa, nos congratularemos de ello. Por otra parte, nunca hemos opuesto dificultades, sino como un reflejo de las dificultades generales de Europa, cuyos pueblos dependen hoy unos de otros, lo que hace que la paz general sea asunto común de todos. En esta dirección, la política de los tres Estados de la Pequeña Entente es absolutamente uniforme.

Las relaciones con Austria continúan siendo amistosas y las relaciones con Hungría han mejorado en el curso de las recientes negociaciones. En las relaciones con Polonia no se ha producido ningún cambio.

El Gobierno checoslovaco está inspirado de plena buena voluntad para llegar a una buena solución, pero no permitirá en este terreno ninguna agitación ilegal.

Norteamérica prepara una nueva ley de Neutralidad

WASHINGTON, 5. — Stephen Raushenbush, secretario de la Comisión de municiones del Senado, ha manifestado que ésta iba a proceder a investigar los envíos de materias primas con destino a Italia y Etiopía.

Esta determinación tiene por finalidad obtener cuantos datos sean necesarios al objeto de proponer una nueva legislación sobre la neutralidad en las próximas discusiones parlamentarias.

Según el señor Raushenbush, la Comisión no considera adecuada la actual ley en vigor sobre la neutralidad, y estima que debería incluirse en ella la clúusula prohibitoria de emisión, empréstito o apertura de crédito en beneficio de los Estados beligerantes, y estableciendo la intervención para suprimir toda clase de contrabando.

Los reumáticos y el agua uromilizada

Frecuentemente se aconseja a los reumáticos y gotosos beber en las comidas agua mineral alcalina, como coadyuvante del tratamiento para combatir tales enfermedades. Mas es harto sabido que las aguas minerales, una vez embotelladas, pierden su mayor eficacia, consistente en las emanaciones de radio que a su paso por las entrañas de la tierra reciben, y que es su esencial y misteriosa virtud. Además, subsiste siempre el inconveniente del tiempo que el agua permanece embotellada, y no es raro el caso en que el agua, envejecida, cause trastornos intestinales.

Los pacientes que sufren estas enfermedades pueden preparar un agua mineral de efectos seguros, poniendo en un litro de agua pura una cucharadita de Uromil; al instante se transforma en agua mineral agradabilísima, diurética en extremo, de probadas virtudes terapéuticas en los casos indicados. Quien tome tan sencilla precaución evitará males sin cuento.

Acerca del valor terapéutico de tan notable preparado transcribimos, de entre los infinitos testimonios de médicos eminentes que dan fe de curaciones inesperadas, el que a continuación se reproduce: "He empleado el Uromil en casos de reumatismo, de gota y otros de litiasis renal, así como en muy diversas manifestaciones de la diátesis úrica, quedando plenamente convencido de su eficacia y superioridad sobre los mejores disolventes úricos empleados hasta la fecha."

Dr. JOSE MONROY

Del Colegio de Médicos de Almería.

URGENTE TRASPASAR

LOCAL AMPLISIMO

con grandes sótanos, mejor calle Puente Vallecas, junto Mercado.

NEGOCIO PAPELERIA, Perfumería, plaza céntrica, próximo cinco colegios y Mercado.-Razón APARTADO CORREOS 171 Madrid 12.

SUBASTA

El día 28 de noviembre de 1935, a la hora de las 10,30, se celebrará en el estudio del notario de Madrid don Dimas Adánez y Horcajuelo, Carrera de San Jerónimo, núm. 34, la de una finca urbana en San Martín de Valdeiglesias, calle Subida del Castillo, perteneciente al incapaz don Alfredo Menéndez Arroyo, bajo el tipo mínimo de 900 pesetas.

El pliego de condiciones, título de propiedad y demás antecedentes pueden examinarse en la notaría, de 10 a 12 y de 4 a 6, los días laborables, hasta el anterior al de la subasta inclusive.

ESTREÑIMIENTO - OBESIDAD

Al cenar UN GRAIN DE VALS LAXATIVO ADELGAZANTE

EL DEBATE -- Alfonso XI, 4

El dolor envejece

La salud más fuerte, el optimismo más arraigado son minados poco a poco por el dolor. Noches de insomnio aniquilan lentamente nuestras energías y las huellas del sufrimiento nos hacen parecer más viejos de lo que somos. Por ello recuerde la Cafiaspirina cuando cualquier dolor, de cabeza, de muelas, neuralgia, etc., le martirice. 1 ó 2 tabletas lo quitan casi instantáneamente.

BAYER

Cafiaspirina

EL PRODUCTO DE CONFIANZA

CHARLAS AEREAS

INMUTABILIDAD DEL AVANCE TECNICO

Espesos nubarronos ensombrecen el horizonte político europeo. Denso malestar económico, producto de la grave crisis que atraviesa la Humanidad, hace irrespirable el ambiente en ambos continentes. El odio de clases asoma por doquiera su faz siniestra.

Todas estas causas reunidas parece habían de producir un alto en la marcha del perfeccionamiento técnico-industrial; y, sin embargo, no es así El progreso de la técnica sigue inmutable su ruta ascendente en todas sus diversas modalidades y constituyen buena prueba de ello los múltiples y costosos Salones y Exposiciones que se celebra nen los aspectos más representativos y dinámicos del progreso moderno: la aeronáutica y el automovilismo.

Numerosos son los españoles que hacen un viaje a París casi todos los años, con ocasión del Salón del Automóvil, viaje que este año, por circunstancias conocidas, ha tenido una prolongación a Italia. Estos compatriotas, en sólo una excursión otoñal de quince días han tenido ocasión de asistir en los dos países latinos a cuatro Exposiciones: dos de Aeronáutica y dos de Automovilismo; lo que demuestra la vigorosa energía con que ambas industrias continúan su desarrollo a pesar del clima desfavorable que las circunstancias han creado, especialmente en Italia empeñada en guerrera empresa preñada de extraordinarios riesgos.

Recién clausurado el Salón del Automóvil de París—común este año para coches de turismo y vehículos de carga—, no parece actual una descripción detallada del mismo. Nos limitaremos a un sucinto inventario de las novedades en él expuestas, merecedoras de especial citación.

Ninguna novedad extraordinaria en el capítulo de motores. Las marcas francesas siguen fieles al cuatro cilindros—por razones fiscales y, sobre todo, por el coste excesivo de la esencia—mientras las americanas y muchas europeas prefieren cada día más el seis cilindros. Puede notarse aumento marcado y simultáneo en la cilindrada y en la compresión inicial, aumento este último obtenido merced al empleo generalizado de las culatas de aluminio y a la utilización de buenas mezclas antidetonantes.

Este doble aumento, con el consecuente avance en el encendido, ha tenido como corolario la imposibilidad de poner en marcha a mano los motores y aun la necesidad de modificar los sistemas de arranque automático.

Con añadir que el engrase por aceite de olivas tiene cada día mayor aceptación y que el motor colocado detrás ha hecho algún progreso, hemos terminado con lo referente a esta parte del automóvil.

En el bastidor nadie discute ya la superioridad del «chassis» rígido. En donde se nota mayor progreso es en los *frenos; varios sistemas* como el hidráulico Lokhead y el «frenado por el motor» Oetiker, están a punto de relegar el frenado por fricción al modesto papel único que le corresponde de impedir durante las paradas que el coche se deslice.

Las carrocerías siguen acentuando la tendencia a un aerodinamismo racional, que tan favorables consecuencias produce en seguridad y economía como en confort, estabilidad y rapidez.

Aunque el techo desciende aun, la carrocería se hace más ancha y más profunda. Hay que hacer notar cierta tendencia a suprimir dos estribos y los esfuerzos hechos para facilitar el descapotado, operación sencilla en el coche pequeño, pero difícil en el grande.

En los órganos de mando y dirección se perfeccionan las cajas electro-magnéticas preselectivas. El «Dedo eléctrico» de Bendix es uno de los sistemas más interesantes.

En el vehículo industrial triunfa en toda la línea el motor Diesel, del que se anuncia para el año próximo el advenimiento al campo del automóvil de turismo.

Un cochecito original de dos asientos en tandem, accionado por una hélice tractora, de Levay, es casi la única nota pintoresca del salón.

Si, al terminar la visita de éste, se emprende la del «Salón del automóvil usado», abierto simultáneamente con el otro, apenas se nota diferencia de conjunto entre ambos, pues la mayoría de los coches expuestos en el segundo parecen nuevos y son de líneas elegantes. Se nota, eso sí, mucha menor proporción de carrocerías aerodinámicas; pero como nuestra vista no está aun por completo hecha a esta línea ultramoderna, encuentra elegantes y de su gusto la de hace tres o cuatro años.

Por otra parte, efecto de la crisis, en el Salón de coches nuevos predominan los de tipo utilitario, económicos y exentos, por tanto, de detalles suntuarios, y por la misma razón son, en cambio, muchos los coches de lujo que sus dueños se ven precisados a vender. El recorrido hipotético por nosotros hecho ha sido realizado en sentido contrario por muchos compradores de coches nuevos económicos, que han tenido que vender previamente los suyos de lujo.

Un tercer salón parisién abierto al par de los anteriores en la avenida de los Campos Elíseos, se titula «Salón de la Aviación ligera», y sólo merece una breve citación. Su visita nos remoza a los viejos aviadores: recuerda aquellos modestos salones de hace cuatro lustros, en los que el centro de las salas estaba ocupado por media docena de aviones de madera y algún motor de menos de cien caballos, mientras que los muros estaban cubiertos por multitud de fotografías y por modelos reducidos de aviones. En el salón de hoy sólo dos o tres «Poux du Ciel» —aparato que no acaba de convencernos—, amén de algunos planeadores de silueta gracil, daban aire actual a la Exposición.

Concepto bien distinto merece la Exposición de Milán. El primer Salón Internacional de Aeronáutica italiano, inaugurado el 12 de octubre en Milán es una demostración magnífica de que a Italia, mientras lucha en Africa, le sobran energías para ocuparse en obras de paz y de progreso.

Alemania, Francia, Rusia y Polonia dan a la Exposición de Milán rango de universalidad; pero como es lógico, la aportación italiana supera con mucho a las extranjeras. Los ocho tipos de aviones de caza—seis biplanos y dos monoplanos—con velocidades de vuelo, que van de los 360 a los 440 kilómetros por hora; los cuatro de reconocimiento, que vuelan a más de 300 kilómetros, y los seis de gran bombardeo —todos trimotores, y todos monoplanos, con velocidades hasta de 430 kilómetros por hora—, constituyen con los seis tipos de «hidros»—cuatro de caza y dos de bombardeo—, un soberbio alarde de técnica en la rama militar.

Con ellos hacen armónico «pendant» los cuarenta tipos diferentes de aviones civiles expuestos. Figuran en puestos de honor los de «record»: el M. C. 72 el «record» de velocidad que estableció Agnello; el C. A. 113, de la marca de altura; el CANT. Z. 501, de la de distancia para hidroaviones, y el C. N. A. Eta, avión ligero, poseedor de la marca de altura de su categoría.

Cinco tipos de aviones de escuela, veintiuno de turismo—de ellos dos anfibios—, siete bimotores de transporte, dos trimotores y un cuadrimotor, todos ellos monoplanos, forman un conjunto brillante de aviones equipados con buenos motores, de los que están expuestos en el Salón 28 con potencias que varían desde 30 hasta 3.000 HP.

Asiduos visitantes de salones aeronáuticos, podemos afirmar que el de Milán no desmerece entre los mejores que se han celebrado en el mundo.

Alfredo KINDELAN

OPERA, por K-HITO

—¡Oh! ¡Qué noches aquellas del Real, doña Milagrines!
—¡Y qué días estos de los veintitantos millones, doña Blasa!

POR EL DESIERTO, DE MASSAUA A ASMARA

Un ferrocarril que sube 2.600 metros en cien kilómetros. Por él van actualmente dos mil toneladas diarias de mercancías para el Ejército de operaciones. Del calor asfixiante al frío intenso

(Crónica de nuestro enviado especial)

Asmara, octubre, 1935

La noche que pasé en Massaua quedará para tiempo en mi memoria. El ruido de las grúas de los buques, los gritos de los descargadores y, sobre todo, el calor, hacían imposible dormir Sin duda es el calor de Massaua mayor —o, al menos, más pegajoso—que el de Yibuti. En plena madrugada, tendido sobre la cubierta del buque, un bochorno canicular casi me impedía la respiración. El sudor brota de nuestros poros y corre por nuestro cuerpo. El infierno, como pena de fuego, aparece en todo su inmenso horror a nuestra imaginación, y entre sueños sufrimos la pesadilla de creernos sumergidos en mares de brasa o andando sin respiro por desiertos de arenas encendidas.

¡Con qué alegría, apenas dadas las cinco, tomé el camino de la estación!

En ésta un servicio de automotores, llamados aquí «Littorinas» por haber dado el nombre de Littoria al primero de ellos, aseguran el viaje Massaua-Asmara en poco más de tres horas. Se ha escrito—y descrito—laudatoriamente el trazado de ese ferrocarril. ¡Merecidos elogios! La línea sube en 100 kilómetros desde el nivel del mar a 2.600 metros. Desciende después ligeramente hasta la cota de 2.300 metros, en que se encuentra la estación de Asmara.

La vía es de un metro y ha de subir ahora 2.000 toneladas diarias de mercancías—sólo subsistencias—desde Massaua a Asmara. El resto de los suministros necesarios—otras 1.000 toneladas—se transporta por carretera. Por ferrocarril se envían diariamente 200 vagones de mercancías. Dadas las grandes pendientes, han de formarse diez o doce trenes, y éstos han de llevar dos locomotoras. Como la vía es única, emplean éstos en recorrer los 120 kilómetros del trayecto de doce a catorce horas. Existe, además, un tren mixto que sale a las 9,30 de Massaua y llega a Asmara a las 6 de la tarde. Para el descenso existe servicio análogo. Los días que es necesario circulan dos automotores para el ascenso y otros dos para el descenso. Estos—de construcción italiana y movidos por aceite pesado—transportan cómodamente 52 viajeros.

Cuando yo llegué a la «Littorina» ya estaba llena de viajeros. Paisanos la mayor parte, y sólo algunos oficiales permisionarios. Las unidades de tropa van siempre por carretera o, en su caso, en trenes especiales. Los viajeros se habían dado tanta prisa, más por anhelo de salir del horno de Massaua que por miedo a quedarse sin plaza. Que están como reservadas, por ser necesario la inscripción y permiso con un día de anticipación en las oficinas del Gobierno militar.

El automotor estaba, desde luego, lleno, a pesar de lo caro de su coste. Un billete de tercera cuesta 30 liras, y en segunda, 57; en primera, 86. Mis compañeros de departamento: oficiales de Infantería, de Sanidad, uno de áscaris, muy interesado por las cosas de España, que, vehementemente, me preguntaba:

—¿Pero cómo puede dudar su país entre Italia y los que ocupan y ocuparon Orán y Gibraltar?

Apenas el automotor arranca, comienza—pasado el puente que une la isla con la tierra firme—el paisaje de la llanura desértica, sobre la que ahora crece la masa de los depósitos militares. A izquierda, el aeródromo, con hangares modernos y unas barracas muy bajas, a modo de chozas, alargadas en docenas y docenas de metros de estructura metálica. Después un inmenso parque automovilista, con más de un centenar de camiones. A la derecha, y ocupando considerable extensión, el depósito de material de guerra. Innumerables los montones de cajas de municiones, los rollos de alambre espinoso, los paquetes de sacos.

Por entre esos depósitos y la barriada indígena, de casas miserables, tiendas y barracas de madera, de donde salen los soldados medio desnudos para hacer su aseo al sol.

Durante una decena de kilómetros el ferrocarril atraviesa el típico desierto somalí. Arena parda, de la que sólo de tarde en tarde emerge la matita verdosa de un espino. Comienzan después las estribaciones de la montaña; en sus hondonadas, una mimosa resistente extiende la gracia de su copa de pino. Pasado Moncall, ya en terreno montañoso, pero todavía estéril, unos dos millares de hombres, en su mayoría obreros italianos, trabajan en la construcción de la carretera, vía alquitranada de seis metros, ejecutada con todas las exigencias de la moderna técnica. Estos 25 kilómetros—los más próximos a Massaua—se recorren ahora por la antigua pista. En la parte de carretera ya entregada al tráfico sólo quedan por completar algunos puentes y badenes. El tráfico es, sin embargo, tan intenso, que ya hay puntos en que comienzan a formarse baches.

Durante todo el trayecto la carretera y la vía se entrecruzan o corren paralelas. Así, los viajeros del ferrocarril ven trepar por aquélla los convoyes de camiones, de los que, de vez en cuando, se ve alguno estropeado al lado del camino.

En Ghinda, a mitad del recorrido, se ha formado un gran centro ferroviario, al mando—como el resto de las estaciones—de la autoridad militar. Pasado este punto, comienza la alta montaña. Idéntica, en su estructura y flora, a la del macizo etiópico, diríase una montaña centroeuropea, si no fuera porque las mimosas y los grandes y extraños cactus substituyen aquí a las zarzas y las coníferas de Europa. Junto a la carretera divísase, a veces, un campamento de soldados en marcha hacia Asmara. Sus tiendas son bajas, de colores, imitando al paisaje verdoso, y formadas por los trozos que conducen los soldados en su mochila y les sirven también de impermeable y abrigo.

En Nefasil, sobre un puesto a 2.000 metros, se ha establecido un gran campamento o etapa. Más de 300 mulos marchaban al pasar nosotros hacia el abrevadero. Desde este punto hasta la cota máxima de 2.600 metros, el ferrocarril, en un alarde de agilidad, trepa textualmente como un sendero hacia las cumbres. Los virajes no son ciertamente de mayor radio que los de una autovía. Los túneles ayudan a atravesar las cúspides u obstáculos más abruptos. Un ligero descenso lleva entonces a una llanura bastante árida, donde se asienta Aymara...

Aunque abrigados aprisa los viajeros que salieron de Massaua sudando al amanecer, tiritan al medio día, con la brisa fresquísima.

Para advertir al que llega de que en este castillo natural del Africa lo más difícil a superar es lo que Dios creó: La Naturaleza bravía de fuerzas y contrastes gigantes.

Antonio BERMUDEZ CAÑETE

CRONICA DE SOCIEDAD

Con toda felicidad ha dado a luz una hermosa niña la señora de Rubio, nacida Lasso de la Vega, hija del ministro de Panamá en Madrid.

Tanto la madre como la recién nacida gozan de perfecta salud.

—La señora de don Carlos Domínguez, nacida María de las Virtudes López Sanchís, ha dado a luz felizmente una hermosa niña, a la que se impondrá el nombre de su madre.

=En la parroquia de Nuestra Señora de los Angeles se ha efectuado la boda de la señorita Mercedes Redondo Rozas con don Desiderio de Pablo.

—El próximo día 11 del corriente se celebrará, a las cuatro de la tarde, en la parroquia de la Concepción, la boda de la señorita Carmen García Parra y Avilés con don Carlos Maycas y de Mecr.

—El mismo día, en la misma parroquia, tendrá lugar, a las cuatro y media de la tarde, el enlace matrimonial de la encantadora señorita María Luisa González Alvarez con don Enrique Martín Enciso.

=Para don Víctor Manuel Ortega Pérez ha sido pedida, por su hermano don Alberto, a doña Amalia Campoamor, viuda de Fernández Arias, la mano de su bellísima nieta Sarita Fernández Arias. La boda se celebrará en el próximo mes de enero.

—Por la señora viuda de Astudillo y para su hijo don Joaquín, ha sido pedida a los señores de Echarri (don Luis), la mano de su encantadora hija María de la Asunción. Con este motivo se cruzaron valiosos regalos entre los futuros contrayentes. La boda se celebrará en el próximo mes de enero.

María de la Asunción de Echarri y Suárez

=Ha sido operada de apendicitis con todo éxito la distinguida esposa de don Luis Benítez de Lugo y Reymundo, abogado del Estado y asesor del ministerio de Industria y Comercio.

=Hace pocos días hizo su profesión religiosa en el Monasterio Cisterciense de Dueñas, fray María Bernardo, en el mundo Jaime Michelena Castañeda.

San Leonardo

Hoy celebran su santo el marqués de Monteagudo y el señor Torres Quesada.

Viajeros

Han regresado: de París y Bruselas, el ex director general de Beneficencia don José María Alarcón; de París, la duquesa de Andría; de San Sebastián, los marqueses de Bendaña; de Pendueles, la condesa de Santa Engracia; de Lugo, el conde de Pallarés; de Elizondo, doña Isabel Figueroa; de Las Arenas, doña María del Carmen Allende; de Sodupe, don José María Saracho; de Villasana de Mena, doña Elena García del Rey; de Villacarrillo, don Pablo Benavides; de Alfaz del Pi, doña Amparo Galindo; de Durango, don Luis de Uriarte; de Vitoria, la señora viuda de Zulueta; de Soria, doña Amalia Sanz; de Biarritz, don Eduardo Gavilán; de Dehesa de Revilla de la Cañada, el marqués de Revilla de la Cañada; de Pozuelo, doña María Teresa Michelena y don Mariano Sanz; de Griñón, la señora viuda de Gutiérrez; de Pola de Siero, la condesa de Villarea; de Biarritz, los marqueses de Espeja; de Santa Magdalena de Pulpis, los marqueses de Benicarló; de Vitoria, don José Manrique; de Ubidea, la señora viuda de Arechaga; de El Palmar, doña Concepción Pineda; de Valís, la señora viuda de las Bárcenas; de Teruel, don Manuel Luxan; de Torrevieja, el duque de Almenara Alta; de Aldeanueva de Ebro don Faustino Díaz de Rada; de Valdeorras, doña María de la Concepción Boceta; de El Escorial, doña Rosario Núñez; de Padiernos, el marqués de Arenas; de Villar de Cañas, doña Antonia Franco; de El Escorial, señoritas de Polanco; de Carrascosa del Campo, don Marcelino Cuesta; de Torrecaballeros, don Adolfo Alcalde; de Navalperal de Pinares, don Víctor Mulas; de El Escorial, doña Ascensión Varela; de Piedrahita, doña María de la Salud Moriano; de Miraflores de la Sierra, la señora viuda de Guerra; de Biarritz, la condesa de Vistaflorida; de Villaviciosa de Odón, doña Elisa Alvarez; de Nueva, la señora viuda de Andrés; de Condado de Valdivielso, don Federico Fernández, y de San Sebastián, la señora viuda de Cánovas del Castillo; de Elorrio, don Tomás Modet; de Las Arenas, el conde de San Carlos; de Torralba del Burgo, don Antonio Sanz Cubillos; de Palma de Mallorca, doña María Weiler; de Caudiel, don Joaquín Herrero; de su finca de "Los Perales", la marquesa de Torneros; de Alameda de la Sagra, doña Aurora Laín; de Avila, la señora de Orozco; de Tribaldos, don Hermenegildo Morillas; de Nava de la Asunción, don José Gil Biedma; de Elizondo, doña María del Amparo Guipúzcoa; de Ortigosa de Cameros, doña Petra Martínez; de San Sebastián, don Domingo Rueda; de Ciudad Rodrigo, la condesa viuda de Ardales del Río; de Briones, don Fermín Moscoso; de León, doña María González; de Los Molinos, la marquesa viuda de Zugasti; de Torrelavega, la condesa viuda de Torreanaz; de Villagarcía de Arosa, don Manuel Trillo; de Costroverde, doña Concepción García; de Orellana de la Sierra, don Carlos Angulo; de Talavera de la Reina, don Félix Moro; de Pozuelo, don Manuel Saenz; de Navas de Riofrío, doña Francisca Redondo; de La Granja, doña Mercedes Ibarreta; de Benavente, don Juan Martínez; de Fuenlabrada, don Emiliano Muñoz; de Alcocer, don Manuel González; de Salamanca, doña Eugenia Mazpule.

Necrológicas

Ayer falleció, víctima de un accidente de automóvil, don Augusto Martín Pérez. El traslado del cadáver desde el Depósito judicial al cementerio de Nuestra Señora de la Almudena, se verificará esta tarde, a las tres y media.

—Mañana se cumple el primer aniversario del fallecimiento del muy ilustre señor don Luis Hurtado de Amézaga y Zavala, maestrante de Zaragoza. Hoy y en días sucesivos se celebrarán misas en diversas iglesias de Madrid y provincias, que serán aplicadas por el eterno descanso de su alma.

—Mañana, cuarto aniversario del fallecimiento de doña Mercedes Caro Sánchez de la Riva, se celebrarán misas en sufragio de su alma en varios templos de Madrid y de las provincias de Toledo y Granada.

—Por don Fernando Polo se dirán misas mañana, día 7, de diez y media a doce, en la iglesia de San Pascual. Su madre y demás familia suplican una oración.

—En la esquela publicada ayer de doña Petra Faro Cailleaux, viuda de Ruiz-Zarco, por un error de imprenta, se dejó de poner la fecha de la conducción del cadáver, que se verificará hoy, día 6, a las once de la mañana, desde la casa mortuoria, calle de Serrano, 88, al cementerio de la Sacramental de Santos Justo y Pástor.

La esposa de Hoare sale para Viena en avión

LE BOURGET, 5. — Lady Samuel Hoare, esposa del ministro de Negocios Extranjeros, ha salido en avión, a las siete, para Viena.

DIMITE EL DIRECTORIO DE MEMEL

MEMEL, 5.—Se ha confirmado oficialmente la dimisión del Directorio de Memel.

El gobernador ha aceptado la dimisión y ha encargado al señor Bruvelaitis que ejerza las funciones de presidente hasta la formación del nuevo Directorio.

EL DEBATE -- Alfonso XI, 4

Notas del block

LA afirmación de Gil Robles de que no hay riesgo de viraje a la izquierda, con la consiguiente siega en flor de tantas ilusiones bolcheviques, ha causado el mejor efecto entre los agiotistas revolucionarios.

Hay algunos negociantes, dedicados a la explotación del barullo y de la agitación, que conocen hoy día la edad de oro de una prosperidad insólita.

Poseemos datos muy concretos sobre cómo se desarrollan algunos negocios periodísticos, que quedarían estrangulados tan pronto como se realizaran las aspiraciones políticas y sociales por las que luchan con tanto enardecimiento y con festivales de titulares.

Nos figuramos a sus dueños en el retiro de sus despachos, después de un examen del balance de mes:

—¿Ha leído usted lo que dice Gil Robles? Que las izquierdas no triunfarán. Alegrémonos, porque Azaña y los socialistas serían nuestra ruina.

Como tantos otros, estos proveedores de Prensa escandalosa son unos incondicionales de la revolución latente siempre que no pase de su estado de crisálida.

Si las acciones de determinados periódicos que flirtean con el sovietismo, y que tienen un fondo adiposo de ultraburgueses, se cotizaran en Bolsa, se hubiera visto que subían ocho o diez enteros al anuncio de que no se cumplirá lo que propugnan cada mañana y cada noche en esas páginas, rojas de odio por un lado, forradas de oro por el otro.

* * *

GRECIA ha restaurado la monarquía.

El suceso se ha producido en las siguientes ignominiosas condiciones, referidas por el "Heraldo".

"En un ambiente de implacable amenaza para los republicanos y mientras sus jefes se hallan encarcelados o en el destierro."

El plebiscito ha sido, según "El Liberal", el fraude más ominoso de cuantos se han perpetrado jamás.

Hay la particularidad, por otra parte sin importancia, de que ni en tiempos de la República los griegos votaban a favor de los candidatos afectos a "El Liberal" y al "Heraldo".

Pero este detalle sirve para acreditar que los únicos electores que votan con libertad, con fruición, lo que se dice con verdadero gozo, son los que emiten su sufragio por Azaña o por Marcelino.

Los restantes no son de fiar.

El que no ha recibido previamente un colchón es porque ha sido llevado a la urna con una pistola al pecho.

* * *

UN soplo sahariano, fuerte y cálido, pasó ayer por el teatro de la Comedia al conjuro de la charla de García Sanchiz. Un soplo del simún que levanta oleajes de arena, que estremece las "jaimas" de los beduínos y de los "tuaregs", que pone pavor en el ánimo temerario de los "meharis", que desgrana los rosarios interminables de las caravanas...

Este simún venía del Sahara español, y de ahí la sorpresa de gran parte del auditorio. ¡Del ignoto Sahara español! La política ha reducido tanto las perspectivas que las gentes no han podido admirar esas nuevas y dilatadas extensiones incorporadas a nuestra geografía, sin estruendo de guerra ni esfuerzo visible por parte de la metrópoli.

Pero ahí está la bandera española sobre los muros recocidos de Smara, la ciudad misteriosa, corazón y pupila del desierto.

La mágica palabra de García Sanchiz describía el Sahara, y la inmensidad ardiente y silenciosa se ofrecía con las reverberaciones de un espejismo.

A.

Chocan dos aviones al aterrizar en Riga

RIGA, 5.—Dos aviones han chocado al aterrizar en el aeródromo de Riga.

Dos oficiales y un sargento han resultado muertos a consecuencia del accidente.

CAE A TIERRA UN AVION

PARIS, 5. — La Compañía Aérea Francesa Air France ha recibido un radio de Buenos Aires, anunciando que uno de sus aviones, con un importante cargamento, ha caído a tierra por causas desconocidas hasta ahora. Los cuatro tripulantes del avión han resultado muertos.

Folletín de EL DEBATE 33)

ANDRE BRUYERE

SE HA ROTO EL MISTERIO

(NOVELA)

(Traducción expresamente hecha para EL DEBATE por Emilio Carrascosa)

sido Reginaldo quien me aconsejó que viniera; estaba sola, no sabía qué hacer, y...

—Has hecho bien en venir y huelgan las excusas, que yo no acepto. Debes de sentirte muy sola en este inmenso castillo...

—Sobre todo cuando amenaza una tempestad, lo confieso.

—¿Eres miedosa?

—No mucho, creo yo. Pero los relámpagos y los truenos me impresionan extraordinariamente.

—No te dejes amedrentar, sin embargo. La tormenta es en nuestras montañas algo magnífico, grandioso. Dentro de algunos instantes podrás asistir a un espectáculo desconocido para tí, incomparablemente bello y que te hará olvidarlo todo, incluso el miedo que te empavorece.

—¿Estás seguro? Yo soy menos optimista en cuanto a los efectos que haya de producir en mi organismo y en mi espíritu la tempestad, todo lo impresionante que tú quieras, pero llena de peligros al fin. Lo que no admite duda, Patricio, es que esta parte del castillo es lo más lindo y sugestivo de Araval. Fíjate, ahora cuando la bruma asciende de los valles parece como si estuviéramos perdidos entre las nubes. Podría creerse que no nos hallamos ya en la tierra.

—Tal es, efectivamente, la sensación que se experimenta mirando hacia afuera, desde el invernadero, edificado en el lugar más alto y saliente de Araval. Las olas de bruma que suben de lo más profundo de la valla lo van invadiendo todo. Mira, a nuestros pies, los desfiladeros trazados en las rocas. Algo como un nubarrón gris va ocultándolos poco a poco. Dentro de algunos minutos, la bruma, que sube sin cesar, que es cada vez más densa, se convertirá en una marea desbordada, que lo anegará todo y de la que nosotros, no obstante, emergeremos todavía.

—¡Qué sorprendente belleza la del espectáculo que tenemos delante de los ojos, Patricio! ¿No es cierto que estamos flotando en el espacio? Las montañas comienzan a ennegrecerse y únicamente nosotros continuamos nimbados de luz.

—Contempla sin temor a la Naturaleza. Muy pronto tendrás la impresión de que estás a bordo de un buque abandonado a la furia del mar, en medio de los gruñidos del viento y de la borrasca.

—Temo que llegue ese instante, y lo estoy deseando, a pesar de mi temor, por encima de él.

—Se ha apoderado de tí una crisis de nervios. ¿Es que no has visto nunca una tormenta?

—Sí, por cierto, aunque ninguna tan espantosa como la que ruge en estos momentos, como la que presagian esos nubarrones.

—Distráete, entonces, y no prestes atención a lo que sucede en la atmósfera.

—Eso es muy fácil de decir, pero no se me alcanza qué he de hacer para conseguirlo.

—¿Quieres ver mi colección de acuarelas?

—Con mucho gusto. Cualquier cosa que no sea montañas envueltas en sombras y nubes siniestras.

—Me asalta un temor, el de que las páginas de mi álbum evoquen en tu mente, precisamente, el recuerdo de espectáculos que tratas de olvidar.

—Renuncio a hojearlas. Otro día examinaré tu álbum.

—Espera, aquí tienes unos paisajes que puedes contemplar sin exponerte a riesgos de ninguna clase: verdes praderas esmaltadas de margaritas. ¿Son bastante risueños y primaverales para tí?

—No te burles, Patricio. Me da miedo, un gran miedo, la tristeza. Y es lo peor que tengo la sospecha, podría decir la certidumbre, de que muy pronto vendrá a buscarme.

—Acaso no te engañes—responde Patricio preocupado, taciturno—. Es posible que tu miedo no carezca de fundamento.

Y sin añadir más palabras a las que acaba de pronunciar, el artista va colocando ante los ojos encantados de Paulita una serie de frescas acuarelas, la mayoría de las cuales representan lindas casas de campo perdidas en la verdura.

—Son perspectivas del panorama inglés—explica.

—¿Todas?

—Sí, estos apuntes y otros más que te mostraré si lo deseas; los hice en Inglaterra.

El cabrilleo intenso de un relámpago le arranca un grito a Paula.

—¡Qué miedo, Patricio!

—Ya pasó, tranquilízate.

—Pero no sólo por mí. ¿Es que ignoras que Isabel salió de casa después de almorzar y que no ha regresado todavía?

—Nada temas, porque no corre ningún peligro.

—¿Y si la tempestad la ha sorprendido en despoblado?

—No, seguramente, estará allá arriba, en la lechería.

—¿La lechería?

—Eso he dicho. ¿Acaso no bebes todas las mañanas leche de nuestras vacas? Pues bien, las vacas pasan el verano en la meseta de la montaña, donde hay grandes extensiones de terreno dedicadas a pastos.

—¿Y quién las guarda? ¿Un pastor?

—Un pastor... sí. Diariamente, Isabel le lleva la comida; a eso fué esta tarde.

—Desearía acompañarla alguna vez, porque debe de ser un paseo delicioso. Se lo diré por si acepta mi proposición.

Patricio se ha inclinado para recoger una de las acuarelas que se ha caído al suelo. Y cuando recobra su posición normal, Paulita advierte que está muy pálido, casi lívido.

"Efectos de la tempestad—piensa la joven—. Es posible que yo esté verde".

La tormenta ha comenzado su furiosa canción. Una ráfaga de viento huracanado sacude violentamente las persianas.

—Voy a cerrar—dice Patricio—. Encenderemos la luz.

El joven abre uno de los altos ventanales y Paulita le ve inclinarse hacia afuera y sacar medio cuerpo para coger la persiana y sujetarla a los garfios de hierro. La muchacha dirige una última mirada asustadiza a la montaña, de imponente aspecto, y cierra los ojos.

Cuando Patricio está sujetando la última persiana, desgarra el aire un trueno formidable, seguido de un grito.

—¡Patricio, me muero de miedo!—exclama Paula aterrada—. Tiemblo como la hoja en el árbol y el corazón me golpea el pecho. ¿Dónde podría esconderme...?

Pero el vasto salón del invernadero, cerradas las persianas, ha quedado sumido en la obscuridad. Fuera, el viento continúa haciendo estragos, descuajando las ramas de los árboles y dispersando la arena de las terrazas.

—¡Me muero de miedo, Patricio!—repite Paula con la voz estrangulada.

Al otro extremo de la estancia se oye el crujido de una cerilla. Patricio, cuyo rostro no ha perdido la intensa palidez, se aproxima solícito.

—Voy a encender las lámparas—anuncia con voz calmosa—. No tengas miedo, Paulita, porque nada hay que temer.

Pero la niña continúa escuchando, claro y distinto, el grito desgarrado, el alarido horrible, espantoso, que hace un momento, coincidiendo con el fragor del trueno, llegó a sus oídos. ¿Qué ocurre? ¿Quién grita así? Lo ignora, no puede saber tampoco si ha salido de la garganta de una persona, o si lo ha dado un animal; peror se trata, probablemente, de que el rayo ha hecho una víctima.

Y las lámparas, a pesar del anuncio de Patricio, no se encienden. En las tinieblas de la estancia, que llena el estrépito horrísono de la tormenta, Paulita se pone a temblar. Visiones horripilantes pasan por su imaginación en delirio.

La noche, la tempestad y el grito de muerte que se repite incesante, contribuyen a enloquecerla. Araval está muy lejos de ser la tranquila morada que ella se había figurado.

De nuevo se deja oír el alarido, más breve esta vez, como ahogado. Paula se estremece.

—¿Dónde estás, Patricio?—inquiere con acento trémulo—. Tengo miedo, me cuesta trabajo respirar... me falta el aire...

Una mano se apodera de la suya, una mano fuerte, nervuda, la presión de la cual la tranquiliza un tanto. Cerca de Patricio experimenta una sensación de seguridad, fenómeno que no se da en ella por primera vez, porque ya en otras ocasiones le ha ocurrido lo mismo.

Sin embargo, el grito llega a través del aire por tercera vez, más desgarrador que antes, más débil también, como un lamento de agonía, como una queja de alguien cuya vida se va extinguiendo poco a poco.

El corazón de Paulita late con ritmo acelerado. La joven se ase con fuerza, con desesperación a la mano que la sostiene.

—¡Por piedad!—gime.

Patricio se suelta para recobrar su libertad de movimientos. Vuelve a crujir una cerilla, brota una lla-

(Continuará.)

INFORMACION GENERAL DE PROVINCIAS

SE PREPARA LA EXPOSICION DE MUÑECAS ARTISTICAS EN BILBAO

La Asociación Vizcaína de Caridad ha comenzado a recibir donativos

BILBAO, 5.—Se ha reunido en la Diputación provincial el pleno de la Asociación vizcaína de Caridad, que ha estudiado los primeros ofrecimientos recibidos para la Exposición de muñecas artísticas que cada cinco años se celebra en beneficio de la mencionada entidad de Asistencia Social. De la venta de estas artísticas muñecas se obtienen de 75.000 a 100.000 pesetas. Hoy se ha recibido un donativo de mil pesetas del bilbaíno señor Bruñas. También se están recibiendo ya lotes de muñecas de verdadero valor.

El f. c. Trespaderne-Bilbao

BILBAO, 5.—Esta tarde se reunió la Comisión de Ferrocarriles de Vizcaya, para oír las explicaciones de unos comisionados de este organismo en relación con el ramal ferroviario Trespaderne-Bilbao. Otros dos comisionados se encuentran aún en Madrid gestionando del jefe del Gobierno la recepción de una Comisión magna que acudirá para plantearle dicho asunto, y en la que formarán elementos representativos de entidades económicas y obreras y de las Corporaciones públicas.

Paralización de tranvías

MALAGA, 5.—Por falta de flúido eléctrico, causa de la situación precaria de la Empresa, hoy quedaron paralizados algunos tranvías. Los empleados celebraron una reunión en el Gobierno civil para buscar una solución al conflicto.

Asamblea en Huelva

HUELVA, 5.—En el Ayuntamiento se ha celebrado una Asamblea de fuerzas vivas para tratar de la pretendida supresión de la Comandancia de Carabineros. Se aprobaron unas conclusiones, que serán elevadas al Gobierno. Todos los reunidos convinieron en la anomalía que supone dicha supresión, ya que se trata de una provincia fronteriza, de mayor litoral que ninguna otra de España. Los diputados a Cortes, presentes también en la reunión, ofrecieron todo su apoyo.

Mañana saldrá para Madrid una comisión, que entregará al Gobierno aquellas conclusiones. El gobernador se sumó a estas peticiones y ofreció todo su apoyo para satisfacer las justas aspiraciones de la provincia.

* * *

MURCIA, 5.—Una numerosa comisión de colonos del pueblo de Campos del Río ha acudido a la Redacción del periódico "La Verdad" para protestar de que la propietaria de las tierras que llevan les ha anunciado el despido cuando han intentado abonar el año agrícola. Manifiestan los colonos que no adeudan nada y que sólo se trata de desahuciarlos.

* * *

MANCHA REAL, 5.—Ha sido detenido el vecino de la Ribera Baja de Frailes Pedro Chamorro, que repartía hojas clandestinas invitando a la rebelión. Le fueron ocupadas doscientas hojas comunistas y varios centenares de sellos de cotización del Socorro Rojo Internacional.

Dos revolucionarios condenados a reclusión perpetua en Barcelona

De los que en octubre tirotearon a la Guardia civil en la plaza de Lesseps. Son absueltos los procesados por el incendio de un tranvía en Badalona

Funerales en Gerona por los que murieron en los Sitios

(Crónica telefónica de nuestro corresponsal)

BARCELONA, 5.—Aunque el decreto de 29 de octubre último del ministerio de Instrucción pública dispone que "por todas las Universidades de la República" se abra un plazo de matrícula para los comprendidos en las exenciones de ingreso, se da el caso de que el rectorado de la Universidad de Barcelona se niega a cumplimentar esa disposición, alegando la existencia de un régimen especial. Ello ha motivado disgusto, protestas y telegramas de los padres de los alumnos al presidente del Consejo, al ministro de Instrucción pública y al comisario general de Enseñanza en Cataluña, para que aclaren si la aplicación de la reciente disposición sobre ingreso sólo obliga a la adaptación normal a los planes de enseñanza, y además, piden se den facilidades de matrícula y de traslado para resolver el problema del retorno a la Universidad de Barcelona de centenares de estudiantes residentes en Cataluña y Baleares, que han tenido que trasladarse a otras Universidades.

Es un detalle más del confusionismo absurdo e intolerable que reina en la Universidad de Barcelona. Todavía no se sabe si rige o no el Estatuto de autonomía. Hace ya un año que fué promulgado un decreto de Instrucción pública por el que se disolvía el Patronato de la Universidad de Barcelona, sustituyéndolo en sus funciones con una Comisaría General de la Enseñanza, que había de proponer al ministerio, en el plazo más breve posible, la reorganización de los servicios de enseñanza en Cataluña, derogando cuantas disposiciones se opusiesen a dicho decreto. Además, la ley de 2 de enero, vigente por nueva prórroga, establece que las normas referentes a los servicios de enseñanza en Cataluña serán objeto de una ley. Tal ley no ha sido dictada ni se vislumbra cuando lo será.

Por si esto fuera poco, surgen dudas respecto a la legalidad del Estatuto de la Universidad autónoma, aun con anterioridad a los sucesos del 6 de octubre, que provocaron la disolución del Patronato. Porque es lo cierto que, según la ley, el régimen interno de la Universidad autónoma habrá de estructurarse por mutuo acuerdo entre el Gobierno central y el Gobierno de la Generalidad, requisito que no se cumplió. Ni uno ni otro Gobierno aprobaron el Estatuto universitario. Este no tuvo el imprescindible refrendo presidencial, sino que fué aprobado por una simple Orden ministerial, publicada en la "Gaceta" por el ministro Barnés a toda prisa, aprovechando los últimos momentos del bienio azaño-socialista. Así, pues, en opinión de muchos, el Estatuto de la Universidad autónoma tiene un vicio de origen que lo hace recusable.

Hay que añadir a ello el desconcierto que produce en el actual régimen de comisariado, que mientras se aplican en la Universidad de Barcelona algunas de las disposiciones de carácter general emanadas del ministerio de Instrucción pública se rechazan otras al gusto y al arbitrio de quienes se sienten en las circunstancias actuales con autoridad bastante para rechazar aquellas órdenes, que, clara, terminante y taxativamente, estipulan que «deben ser aplicadas en todas las Universidades españolas».

Añádase a esto la perturbación que ha causado el régimen de Patronato en catedráticos, alumnos, familiares y en el propio patrimonio de la Universidad, y se comprenderá la urgencia de poner pronto remedio a tanto daño. No es tolerable que siga la indiferencia del ministerio de Instrucción pública en un asunto de tanta monta, que pone en peligro la vida y el prestigio de la Universidad de Barcelona.—**ANGULO.**

Procesado absuelto

BARCELONA, 5.—Esta mañana se ha visto ante el Tribunal de Urgencia una causa por incendio de tranvía en la línea de Badalona, hecho ocurrido el 9 de diciembre de 1934. Figuraban como procesados Juan Vendrell, José Vendrell, Pedro Martínez, Pedro Sánchez, Vicente Lipi y Daniel Gocera. Según el apuntamiento los procesados obligaron, pistola en mano, a descender del tranvía a los pasajeros y prendieron fuego al vehículo. Al ser detenidos, meses después, confesaron el delito, pero en el acto del juicio han manifestado que no era cierto que hubiesen quemado el tranvía, y que habían sido maltratados y emborrachados por la Policía. La prueba testifical fué favorable, por lo que el Tribunal les ha absuelto.

Consejo de guerra

BARCELONA, 5. — En dependencias militares ha comenzado un Consejo de guerra contra los procesados Juan Cluá Busquet y Juan Piquer Montaña, por el delito de rebelión militar. Según el apuntamiento, los procesados, junto con Joaquín Olaso, declarado en rebeldía por haberse fugado del Hospital, y diecisiete procesados más, condenados ya en Consejo de guerra (que se vió días después de los sucesos de octubre, a bordo del vapor "Uruguay", recayendo contra aquéllos la pena de reclusión perpetua", en la madrugada del 7 de octubre, en la plaza Lesseps, tirotearon a un camión de la Guardia Civil que se dirigía al pueblo de San Cucufate, donde ocurrieron graves sucesos. Los procesados se escondieron en un "garage", donde al cesar el tiroteo fueron detenidos. Resultó el Cluá herido de arma de fuego en una pierna, y el procesado Piquer en la cabeza con un objeto contundente, motivo por el cual no pudo celebrarse el Consejo de guerra a bordo del "Uruguay" como para los demás.

Los juzgados en aquel Consejo de guerra, en número de diecisiete, fueron condenados a reclusión perpetua, y la misma pena ha sido impuesta a los dos procesados hoy.

Detienen a un extremista

BARCELONA, 5.—Ha sido detenido en Gerona y conducido a la jefatura superior de Policía de Barcelona un extremista llamado José Nicolau, al que se han ocupado documentos interesantes relativos a manejos de propaganda extremista, entre ellos una conferencia que dió el Noy del Sucre durante su estancia en el castillo de la Mola, y cuya existencia se desconocía. El detenido Nicolau está incomunicado.

Entrega su hijo a la Beneficencia

BARCELONA, 5.—Un obrero sin trabajo llamado Juan Albareda Grau se ha presentado al juez con un niño de cinco años. Ha manifestado que lleva un año sin trabajo, que su esposa le ha abandonado, y que hace dos días que no comían ni él ni el niño. Como tiene la certeza de que éste se le moriría, ha preferido entregárselo al juez para que éste le procurara alimentación y asilo. El niño ha sido puesto a disposición del Patronato pro infancia.

La causa contra "La Hora"

BARCELONA, 5.—El Juzgado se ha inhibido a favor de la jurisdicción de Palma de Mallorca, en la causa por injurias instruída contra el semanario "La Hora", de matiz comunista, denunciado por el fiscal.

Conmemoran los Sitios

GERONA, 5.—En la iglesia de San Félix y patrocinada por la Unión diocesana de Jóvenes Cristianos, se celebraron esta mañana solemnes funerales en sufragio de los defensores de Gerona en los sitios de 1808 y 1809. Presidió el Obispo de la diócesis, doctor Castaña, y asistieron el alcalde, concejales y numerosos fieles. El doctor Margall pronunció una oración sagrada, ensalzando la egregia figura y virtudes del general Alvarez de Castro. A mediodía las fuerzas militares de la guarnición y Guardia civil y de Seguridad, desfilaron por el paseo de la Dehesa. Después en el Ayuntamiento, fué devuelta la famosa bandera de Ultonia, que figuró en el desfile.

Seguidamente las autoridades fueron obsequiadas con un refresco en el Teatro Municipal, ofrecido por el Ayuntamiento.

Concesión de una cruz

TARRAGONA, 5.—Le ha sido concedida la cruz de la Orden de la República al comisario-delegado de la Generalidad de Cataluña en Tarragona don Emilio Vila.

Incendio en un garaje

LERIDA, 5.—En Pont, esta madrugada se declaró un incendio en un "garage" propiedad de José Vidal. Se cree que el siniestro fué intencionado. Las pérdidas son muy importantes.

Veinte años al que dió muerte a una niña

Se absuelve a la madre de ésta, acusada de encubridora

CIUDAD REAL, 5. — Se vió en la Audiencia ante la sección primera y el Jurado de Alcázar de San Juan la causa por asesinato contra el vecino de Socuéllamo, Claudio Fernández Chocano y Luisa Gómez, causa que había sido suspendida el 26 de junio.

Según el apuntamiento, el 11 de abril de 1933, Claudio, en ocasión en que Luisa se hallaba ausente, golpeó a una hija de ésta, de cinco años, llamada Balbina, y le fracturó la columna vertebral. La niña falleció poco después. Cuando llegó Luisa, no sólo no denunció el hecho, sino que trató de que no se enterara nadie. Por ello el fiscal solicitaba para Claudio Fernández, considerado como autor, la pena de veinticinco años, nueve meses y diez días de reclusión mayor, y para Luisa, como encubridora, la de ocho años y un día de prisión, estimando la agravante de parentesco.

El Jurado dictó veredicto de culpabilidad y el fiscal, en sus conclusiones definitivas, pidió para Claudio veinte años de reclusión y retiró la acusación contra Luisa por falta de pruebas. También solicitó 10.000 pesetas de indemnización para los herederos de la víctima.

El Tribunal de derecho dictó sentencia de acuerdo con la petición fiscal.

Dos condenas más por homicidio

LEON, 5.—En la Audiencia ha terminado la vista de la causa seguida ante el Tribunal de Urgencia contra Isidoro Movino y su hijo Aureo, acusados de haber dado muerte a su hija y hermana, respectivamente, y de declarar que la joven se había suicidado.

El fiscal, en sus conclusiones definitivas, pedía contra el padre la pena de veintitrés años y siete contra el hijo. El Tribunal condenó a Isidoro a dicha pena y absolvió al hijo.

Pombo viene a Madrid

SANTANDER, 6.—Esta noche ha salido en el correo con dirección a Madrid el aviador Juan Ignacio Pombo. A despedirle acudieron a la estación las autoridades, representaciones de entidades y numeroso público, que hizo objeto al aviador montañés de una entusiasta despedida.

Durante el día el aviador ha visitado varias Sociedades deportivas. Por la tarde, en unión del alcalde, visitó los campos de aviación de la Albericia, donde se llevan a cabo importantes obras de reforma que convertirán aquellos terrenos en uno de los mejores campos de aviación del Norte de España.

Un autobús cae por un barranco de 50 metros

CASTELLON DE LA PLANA, 5.—En la carretera de Villahermosa, un autobús de línea cayó por un barranco de cincuenta metros. El vehículo quedó destrozado; pero no ocurrieron desgracias personales, porque el conductor, José Catalán, y los viajeros se habían apeado mientras aquél reparaba una avería.

Cuatro heridos en choque

FERROL, 5.—En la carretera de Betanzos chocaron un camión de pescado y un automóvil de viajeros, cuando aquél tomaba una pronunciada curva. Resultaron heridos los ocupantes del "auto"; de ellos, lo están de gravedad María Cancio Riboo, su hija Mercedes, Avelino Barreiro Cifuentes y Nemesio Carro Díaz.

Otros dos heridos

LERIDA, 5.—En el kilómetro 528 de la carretera de Barcelona, al intentar alcanzar a un carro, chocaron dos automóviles de turismo, de la matrícula de Lérida. A consecuencia del encontronazo resultaron heridos Miguel Flotats Barrugo y Miguel Cervera Pons, ocupantes de uno de los "autos". Quedaron hospitalizados en Igualada.

Asamblea de naranjeros en Valencia

Piden la derogación del decreto de 4 de octubre, que consideran perjudicial

Vendrá a Madrid una Comisión

VALENCIA, 5.—En la Federación Industrial y Mercantil se celebró una Asamblea magna para obtener del Gobierno la derogación de los artículos del decreto de 4 de octubre último, por considerarlo perjudicial para los intereses naranjeros. Presidió el acto el señor Miralles, asistieron numerosos cosecheros, transportistas, navieros, exportadores, obreros, agentes de Aduana, industriales relacionados con el mercado de la naranja y los alcaldes de las regiones productoras. El presidente expuso el objeto de la Asamblea, y hablaron luego diversos representantes. Abogaron todos por la desaparición de las trabas que se ponen al embarque de la naranja, cuales son, coloración del fruto, grado de acidez, densidad, etc., y, finalmente, se aprobaron las siguientes conclusiones que se han de elevar al Gobierno: Derogación del decreto de 4 de octubre último; supresión de la Comisión citopatológica naranjera, mientras no se produzcan accidentes atmosféricos, principalmente la helada; cuando ocurra esto, que se haga la inspección en las estaciones de origen; supresión de la intervención técnica en la Comisión próxima a nombrarse. Finalmente, se nombró una numerosa Comisión en la que figurarán representantes de todas las zonas naranjeras, para que vaya a Madrid a visitar al ministro de Agricultura. Este acuerdo ha producido gran entusiasmo y ya han comenzado las gestiones para organizar un tren especial, o dos si fuera necesario, para trasladar a Madrid a los adheridos. La reunión y presentación de la Comisión al ministro de Agricultura tendrá lugar el jueves a las diez de la mañana. También se ha tomado el acuerdo de suspender el embarque de naranja mientras duren estas gestiones.

Concederán un préstamo para obras en Sevilla

Importarán dos millones y medio de pesetas y darán trabajo a muchos obreros

SEVILLA, 5.—El teniente de alcalde, jefe de la minoría municipal de Acción Popular, que se encuentra en Madrid, don Domingo Pérez y González, ha enviado un telegrama al jefe provincial en el que dice que el Instituto de Previsión concederá el préstamo necesario para los proyectos del señor Illanes y que la Junta del Paro obrero otorgará una prima del 20 por 100. La noticia ha producido gran satisfacción, porque las obras benefician extraordinariamente a Sevilla y además amortiguarán el paro del ramo de la construcción. El proyecto elaborado por el señor Illanes consiste en un gran edificio para oficinas públicas en lo que fué antigua Academia de Medicina. El proyecto importará 2.500.000 pesetas. Se establecen diez oficinas en los cuatro pisos. El Ayuntamiento enviará un proyecto con presupuestos con toda celeridad a Madrid e inmediatamente podrán comenzar las obras.

Jornadas de Acción Católica en Melilla

Han comenzado con gran entusiasmo y durarán hasta el día 10. Ha sido designada la Comisión organizadora de la Asamblea que la Juventud Católica celebrará en 1937 en Santiago

EL OBISPO DE MALAGA ENTRARA EL DIA 10 EN LA CAPITAL DE SU DIOCESIS

Para dirigir los trabajos de propaganda del Congreso que la Juventud masculina de Acción Católica celebrará en Santiago en 1937, se ha nombrado la siguiente Comisión:

Presidente, don Manuel Aparici Navarro, presidente del Consejo Superior; vicepresidente, don Javier Aznar y De Zabala, vocal del Consejo; secretario, don Joaquín Ruiz Jiménez.

El Consejo Superior de la Juventud masculina estará asistido por don Hernán Cortés Pastor, consiliario, y don Emilio Bellón, viceconsiliario.

Jornadas de A. Católica en Melilla

MELILLA, 5.—En la iglesia parroquial de la Purísima Concepción dieron comienzo las Jornadas de Acción Católica, que terminarán el día 10. Se desarrollará un amplio e intenso programa. Ha intervenido en la organización y propaganda el vicario don Sebastián comarcal los Centros de Juventudes y para tomar parte en las Jornadas han llegado de Madrid, don Emilio Bellón, director de la Casa del Consiliario; don José Durán y don José María Taboada, delegado de la Junta Central. Para dar facilidades a los asistentes y en vista de la enorme concurrencia de fieles, se celebrarán diariamente actos en horas distintas para ambos sexos.

Asamblea de Juventudes Católicas

En la ermita de la Virgen de la Guía, de Villanueva del Duque, se han reunido por primera vez en Asamblea comarcial los Centros de Juventudes de Acción Católica masculina del Valle de Los Pedroches, de los arciprestazgos de Hinojosa del Duque y de Pozoblanco.

Además de cerca de doscientos jóvenes, con los consiliarios de los respectivos Centros, concurrieron a la Asamblea don Juan Font del Riego y don Santiago García Guzmán, presidente y tesorero, respectivamente, de la Unión Diocesana.

Después de cantada una misa solemne por las Juventudes, se celebró la Asamblea, en la que se adoptaron las conclusiones siguientes:

Celebrar dos veces por año estas reuniones comarcales en alguno de los santuarios próximos a población donde radique alguno de los Centros concurrentes; esperar las decisiones de las últimas reuniones tenidas por las Juventudes en Valencia para organizar oportunamente el deporte entre los Centros comarcales, y recabar de la Unión Diocesana la formación del Comité permanente comarcal del Valle de Los Pedroches.

El Obispo de Málaga

SEVILLA, 5.—Esta tarde ha salido para Granada el nuevo Obispo de Málaga, doctor don Balbino Santos Olivera, acompañado por el doctoral de Astorga, doctor Díaz Canella, que va a ser trasladado a Málaga como Vicario capitular.

Fueron despedidos por el Cardenal Illundain, Junta diocesana de Acción Católica, presidente de la Audiencia, varios concejales, los condes de Bustillo y representaciones de todas las Asociaciones y Congregaciones religiosas de Sevilla. Al arrancar el tren, el nuevo Obispo de Málaga dió un viva a sus hermanos los sevillanos, que le hicieron objeto de una cálida ovación.

El doctor Santos Olivera permanecerá en Granada hasta el día 10. Va a presentar su bula de nombramiento al Arzobispo de aquella capital, como Metropolitano suyo que es, y el citado día 10 hará su entrada solemne en Málaga.

De Sevilla saldrá un tren especial, cuyas plazas han sido ya cubiertas, con viajeros que asistirán a la entrada solemne del nuevo Obispo.

Un curso de Religión en Yecla

YECLA, 5.—Se ha celebrado el acto inaugural del curso de estudios sobre religión, organizado por la Junta de Acción Católica. Pronunciaron discursos don José Esteban Díaz, que hizo un llamamiento a los padres para que eduquen a sus hijos dentro de las normas de la religión; la señorita Juliana Santa, que disertó sobre «Existencia de la relación», y, por último, don Manuel Pérez, consiliario de los Sindicatos valencianos, que habló de la importancia que encierra la cultura religiosa. Todos los oradores fueron muy aplaudidos.

Nueva parroquia en Vitoria

VITORIA, 5.—Se ha inaugurado la nueva parroquia de San Cristóbal. No pudo asistir el señor Obispo por encontrarse indispuesto. Se administraron más de 1.800 comuniones. El templo está siendo visitadísimo.

Clínica de San Rafael en Vigo

VIGO, 5.—Con gran solemnidad se celebró el acto de la colocación de la primera piedra del edificio que ha de denominarse Hogar y Clínica de San Rafael, costeado por la Hermandad de Hijos de San Juan de Dios y otras personas caritativas de la localidad. Asistieron todas las autoridades civiles. También asistió el general de la Orden, fray Faustino, que vino a Vigo expresamente con este objeto. Igualmente concurrieron los priores de Madrid, Palencia y Santurce. Actuó de madrina la marquesa de Casasnovas, que pronunció unas palabras alusivas al acto. El edificio se destinará a los niños pobres, que recibirán asistencia médica y refugio nocturno. Antes de un año estará terminado. Esta misma Orden religiosa ha creado en Vigo una Escuela de Trabajo, que viene funcionando con gran éxito.

Conferencia social en Tordesillas

TORDESILLAS, 5. — Organizada por el Círculo Católico Obrero ha dado una conferencia don Joaquín Redín, quien ante unos 300 hombres, en su mayoría obreros, disertó sobre "La crisis social, sus causas, sus responsables, sus remedios". Señaló responsabilidades en las pasadas generaciones y de la actual destacó las de los propios obreros, que no tienen empeño ninguno en formarse técnicamente, que se abandonan ciegamente en manos de agitadores profesionales que trafican con su propia miseria.

Nueva Academia manjoniana

SEVILLA, 5.—En Dos Hermanas se ha verificado la inauguración y bendición de una academia católica de estudios superiores bajo los auspicios de las Escuelas del Ave María. Asistieron a la inauguración las autoridades locales, los directores y el cuerpo de profesores. Se cursarán en ella la primera y segunda enseñanzas en sus diferentes grados, cultura general y carreras especiales.

Ayer hubo en Gijón dos Consejos de guerra

GIJON, 5.—A las diez de la mañana se celebró en el antiguo Instituto Jovellanos el Consejo de guerra correspondiente en la causa instruída por el Juzgado de Mieres contra Gregorio Tejero Rubio, acusado de intervenir muy activamente en los sucesos revolucionarios de Turón y en el asalto al cuartel de la Rabaldana.

El fiscal solicita la pena de treinta años de reclusión y la defensa la absolución. El Tribunal dictó fallo absolutorio.

* * *

GIJON, 5.—Se celebró en el antiguo Instituto de Jovellanos un Consejo de guerra contra los anarquistas José Manuel Fernández Cabricano y Aladino Huerta Cases, acusados de formar parte del Comité revolucionario de La Felguera. Varios testigos manifestaron que los procesados no pudieron haber tomado parte en los sucesos por haberles visto ellos en actitud pacífica por la calle. El procesado negó los hechos que se le imputan, diciendo que la C. N. T., a la cual pertenece, era contraria al movimiento, por lo cual no lo secundaron. Los procesados fueron absueltos.

Un Consejo de guerra

En la Cárcel Modelo se ha celebrado un Consejo de guerra contra Leopoldo Bueno, a quien el comandante del Cuerpo jurídico militar señor Del Nido ha acusado de haber cometido un delito de insulto a fuerza armada, pues agredio a un guardia civil, causándole con un cortaplumas una lesión de la que tardó en curar diez días. Para el procesado pedía el señor Del Nido doce años de prisión, que, después de la prueba, hábilmente dirigida por el defensor, señor Vidal Moya, redujo a seis solamente. Oídos los informes, el Consejo se retiró a deliberar para dictar sentencia absolutoria, de acuerdo con las pretensiones del señor Vidal Moya.

Descontento en el Japón contra Inglaterra

Se cree que ésta trata de apoderarse del control de las finanzas chinas

TOKIO, 5.—En los círculos japoneses se califica de "explosiva" la ayuda británica a China para la revisión de su política monetaria. Existe la impresión de que los ingleses desean apoderarse del control de las finanzas chinas. Esta política está destinada a ser la causa de serias perturbaciones políticas, en vez de producir una sólida cooperación económica entre Inglaterra y China, como se pretende. Según el diario "Nichinichi" el hecho de que el Japón "no sea tenido en cuenta en absoluto en las negociaciones financieras" pudiera ser interpretado como un reto directo contra el Japón, lanzado por los llamados sectores europeos y norteamericanos de las altas esferas oficiales chinas, que representan Tu Song y H. Kung. Al no tener en cuenta al Japón, China "traiciona el plan de cooperación chino-japonesa, encaminado a dar impulso a la reconstrucción económica y monetaria de China".

Por su parte, el Gobierno japonés se prepara para establecer un acuerdo encaminado a estabilizar la moneda japonesa y la de Manchukúo, cuyo proyecto fué aprobado ayer en la reunión del Gabinete.—**United Press.**

El empréstito inglés

TOKIO, 5.—En los círculos políticos se calcula que el empréstito inglés concedido a China se eleva a diez millones de Libras.

En los círculos gubernamentales no se oculta el descontento que han provocado las últimas noticias procedentes de China. Se estima que la reforma monetaria china y el empréstito inglés no contribuirán, en modo alguno, a mejorar las relaciones con el Japón, y se duda de que el empréstito pueda aportar la solución de la crisis financiera de China.

* * *

TOKIO, 5.—La Agencia Rengo anuncia que el ministro de Hacienda, señor Takahasi, ha declarado a la Prensa que no tenía confirmación de la nacionalización del metal plata en China ni de la concesión de un préstamo de diez millones de libras esterlinas, hecho por Inglaterra a China.

En los círculos diplomáticos bien informados se pone de relieve que el Japón constituye una fuerza estabilizadora en Extremo Oriente, y que por ello se opondrá a la concesión a China de todo empréstito que pueda ofrecer el peligro de tener consecuencias de carácter político, colocando a China bajo un control internacional.

Se inaugura un edificio oficial en Tetuán

Construído para Consejo Superior de enseñanza islámica

TETUAN, 5.—Se ha inaugurado el edificio construído para Consejo Superior de Enseñanza Islámica. Asistieron al acto el alto comisario interino de la plaza, general Capaz y otras autoridades. El general Capaz pronunció un discurso en el que expuso la forma en que se van a desarrollar los planes de mejoramiento de la enseñanza. Contestó el Cadi Kodat, cargo similar al juez supremo, el cual expresó la gratitud que siente el pueblo al verse protegido por los desvelos que realiza España en su misión civilizadora.

Después se visitaron los locales destinados a grupo escolar orgánico, que consta de seis grados, instalado en un lugar espacioso y que se inaugurará en breve.

El teléfono de EL DEBATE es el 21090 (quince líneas)

BIBLIOGRAFIA

"La bestia del Apocalipsis (El Anticristo)", emocionante y maravillosa novela, por Juan José Valverde, el afortunado autor de "El leproso de Betulia". (Librería Hernando. 5 ptas.)

POR QUE LOS MÉDICOS RECOMIENDAN EL BOVRIL

Hace ya años que los médicos vienen comprobando que el Bovril proporciona algo que no se puede reemplazar por el alimento corriente. En efecto, el Bovril posee un poder único para acelerar y estimular aquellos procesos vitales en los que descansa la base de toda nutrición. No solamente acentuará usted su capacidad tanto para el trabajo como para los placeres, sino que al mismo tiempo adquirirá usted reservas de fuerza sólidas y duraderas que le permitirán contrarrestar cualquier enfermedad. Recupere sus fuerzas tomando Bovril diariamente

BOVRIL

Agentes: Conrad y Cía. S. en C. Apartado 12. Bilbao

MAQUINAS DE ESCRIBIR Y DE COSER DE OCASION. CASA VEGUILLAS. CLAVEL, 7

NORDDEUTSCHER LLOYD BREMEN

LLOYD-EXPRESS

CHERBOURG (París)-NUEVA YORK

con los supertrasatlánticos

"BREMEN" y "EUROPA"

Travesía trasatlántica, sólo cuatro días y medio

En combinación con este servicio, BILLETES DIRECTOS PARA COLOMBIA, ECUADOR, PERU y CHILE

Servicio frecuente y rápido

VIAJES COLECTIVOS a los Estados Unidos de Norteamérica (New York, Wáshington, St. Agustine, Miami, Palm Beach, Silver Sprigs, Savannah), con programa completo para una estancia en los Estados Unidos de doce a diez y seis días, respectivamente.

Precio económico. Organización completa

Pídanse prospectos

VIAJES ALREDEDOR DEL MUNDO

Para informes:

LLOYD NORTE ALEMAN

AGENCIA GENERAL DE MADRID:

Carrera de San Jerónimo, 33. Teléfono 13515.

HOTEL ORIENTE

ZARAGOZA

Buen hotel.—Bien atendido.—Precios razonables.—Hospédese en él.

EPILEPSIA

O ACCIDENTES NERVIOSOS

Curación radical con las pastillas ANTIEPILEPTICAS

DE OCHOA

Pidan prospectos. Apartado 694. MADRID

¿QUE REVELA SU ESTOMAGO?

Si su estómago revela algo, es señal segura de que funciona de un modo anormal, ya que usted no debería apercibirse de tal elemento vital. Si usted se da cuenta de que posee dicho órgano debido a los síntomas expresados a continuación, es señal evidente que necesita el uso de la Magnesia Bisurada. Las flatulencias, acideces, eructos, la bilis que sube a la garganta, el aliento indiscreto, así como las jaquecas e insomnios, son manifestaciones leves que pueden desaparecer fácilmente si no se descuidan desde un principio; pero también pueden llegar a ser crónicas en caso contrario. Media cucharadita de las de café o dos o tres tabletas de Magnesia Bisurada en un poco de agua producen un alivio inmediato y le permitirán comer cuanto quiera a su discreción sin peligro de dolores digestivos. Se vende en todas las farmacias al precio de pesetas 2,65 en tabletas y a pesetas 4,15 en polvo.

LINOLEUM

Hules, artículos limpieza, burletes precios almacén. Almacenes SERRA. San Bernardo, 2. Teléfono 22361.

NUESTRA CALEFACCIÓN por petróleo es de una seguridad absoluta y gran economía. NO HAY OLOR. Batería de cocina grande, 35 pesetas. Otros muchos artículos. Precios económicos. MARIN, Pl. Herradores, 10.

LA VIDA EN MADRID

¡Ahí va esa mosca!

Unos grados menos en el termómetro no logran abatir este buen tiempo que estamos disfrutando.

Sol radiante desde la mañana a la tarde convida al halago del clarísimo ambiente.

También la política se aclara tras de la turbia de la semana anterior.

Hay optimismo, pese a los que se dedican a fomentar la turbia removiendo el cieno.

Por eso ayer buscábamos en la serenidad de la calle una faceta propicia al comentario volandero, cuando tropezamos en la más céntrica acera de Madrid—que es la que festonea el ministerio de Hacienda—con un grupo de curiosos que leían ávidamente un bando del flamante alcalde de la Villa.

* * *

El alcalde de Madrid no se duerme.

Esa ha sido la impresión primera causada en el vecindario por la primera autoridad municipal.

Y es que nuestro máximo regidor, tan pronto como ha empuñado la clásica vara, ha hecho las gestiones pertinentes para que sea un hecho próximo y concreto la realización de la Gran Vía San Francisco - Puerta de Toledo, para cuya obra ha encontrado la entusiasta y eficaz cooperación en el señor ministro de la Guerra. Parece ser que hay otros proyectos de ensanche urbano en los telares, pero...

Esa Gran Vía mencionada, en un festón madrileño, considerable y hasta plausible, no resuelve un gran problema de nuestra urbana circulación.

Las grandes arterias madrileñas se enderezaron siempre de este a oeste, donde precisamente eran más innecesarias. Así tenemos la calle de Alcalá, y sus prolongaciones naturales, Arenal y Mayor, para unir barrios burgueses de poco suburbio, como Salamanca y Pozas-Argüelles y de población limitada por las amplias masas forestales del Retiro y la Moncloa.

En cambio, de norte a sur existen masas de vecindario extremo, como los clásicos barrios bajos y los nutridos Cuatro Caminos, que merecían unirse con grandes vías de comunicación.

Pues bien, como es sabido, se logró la Gran Vía actual (Peñalver-Pi y Margall y Dato en el sentido más innecesario).

¿Por qué no se acomete ahora una nueva Gran Vía de norte a sur?

Ya existe un proyecto antiquísimo, que mereció hasta los honores de una revista teatral con imperecedera música de Chueca. Tal es la prolongación de la actual calle de Sevilla con toda su anchura hasta la plaza de Lavapiés.

La calle de Carretas, lo mismo pudiera prolongarse hasta la plaza del Progreso, y la de la Montera con toda su amplitud en el cruce de la Gran Vía, debiera seguir prolongada por Fuencarral hasta la propia entraña de Chamberí.

Todo ello resolvería «de verdad» el taponamiento norte-sur, el flujo y reflujo, la marea humana entre lo más poblado de la Villa en sus dos extremos populares.

Ahí va esa propuesta del cronista, convertido por una vez en «capitalista» de la tribuna pública del Ayuntamiento de Madrid.—**CORBACHIN.**

Academia de la Historia

Ayer celebró sesión la Academia de la Historia.

Se dió cuenta de una comunicación de la Comisión provincial de Monumentos de Barcelona, sobre la disposición que hubo de tener el retablo del Condestable de la capilla real de Santa Agueda, de aquella ciudad, para proceder a su reconstrucción.

Se recibió de la Embajada de Inglaterra una noticia de los más importantes libros publicados en aquel país durante el mes de septiembre.

El señor Castañeda presentó, en nombre de don José María Azcona, un ejemplar de su libro "Clara-Rosa, Masón y Vizcaíno".

El señor Llanos y Torriglia informó acerca de la obra de don José Deleito y Piñuela, titulada "El rey se divierte", dictamen que aprobó la Corporación.

El señor Sánchez Cantón presentó, en nombre del Seminario de Estudios Gallegos, un ejemplar de la obra "Corpus Petroglyphorum Gallaeciae".

Los señores Ballesteros, Altolaguirre y Castañeda informaron de las solemnidades y actos que se han celebrado en Sevilla con motivo del XXVI Congreso Internacional de Americanistas.

Asociación Española de Derecho Internacional

Bajo la presidencia del marqués de Lema se reunió el Consejo directivo de la Asociación Española de Derecho Internacional.

El señor Díaz Valdepares dió cuenta de las gestiones realizadas cerca del señor Lerroux para fijar definitivamente los límites de Ifni.

El presidente expuso los planes del curso de estudios internacionales, organizados por la Federación, y expuso su punto de vista en los problemas actuales de índole internacional, especialmente en la cuestión de Tánger.

El señor Sangroniz estudió los problemas coloniales que España tiene planteados, e hizo un relato de su reciente viaje por Africa Ecuatorial. El Consejo designó a los señores Sangroniz y señor Raventós para que procuren dar una mayor actividad a los estudios coloniales dentro del seno de la Asociación, y se pongan en estrecha relación con el Instituto Colonial Internacional.

Como presidente de la sección de Unificación del Derecho privado, el señor Rodríguez de Viguri dió a conocer al Consejo que en la nueva ley de Comunicaciones marítimas se introduce una nueva institución jurídica al aceptar para las mercancías el conocimiento corrido. El Consejo acordó que don Fernando Campuzano, prepare una ponencia en la que se articule esta nueva figura de Derecho.

El señor Gascón y Marín expuso los trabajos realizados por el Instituto de Cooperación Intelectual en torno del problema de la seguridad colectiva.

El concurso de Memorias de la Academia de Jurisprudencia

Han sido designados los Jurados que han de fallar el concurso de Memorias convocado el pasado mes de julio por la Junta de gobierno. Los integran miembros de la Junta, presididos por uno del Consejo Académico, en la siguiente forma:

Sección primera: Filosofía e Historia del Derecho, don Manuel Martín Vera y Ranero, don Jesús Arias de Velasco, don Fidel Pérez Mínguez.

Sección segunda: Derecho civil, Mercantil y procesal, don Felipe Clemente de Diego, don Miguel Colom Cardany, don Federico Suquía Valhondo.

Sección tercera: Derecho penal, don diego María Crehuet y del Amo, don Manuel Mirales Salabert, don Vicente Roig Ibáñez.

Sección cuarta: Derecho político y administrativo, don Adolfo Pons y Umbert, don Luis Jordana de Pozas, don Recaredo Fernández de Velasco.

Sección quinta: Derecho social, Economía y Hacienda, don José Calvo Sotelo, don Enrique Cuartero Pascual, don José Soler y Díaz Guijarro.

Sección sexta: Derecho internacional, público y privado, don Joaquín Fernández Prida, don Fernando Mijares Buitrago, don Gregorio Santiago Castiella.

Visitas de arte a las colecciones particulares

Las "Visitas de arte a las colecciones particulares" que, organizadas por el Comité de Arte de los Estudiantes Católicos se celebraron en el pasado curso, van a ser continuadas próximamente. El Comité de Arte ruega a los coleccionistas que amablemente se hallen dispuestos a otorgar su permiso, lo comuniquen al domicilio social de dicha entidad, Mayor, 1; teléfono 17703. A este domicilio han de dirigirse también quienes deseen tomar parte en las visitas.

En el cursillo anterior fueron visitadas las residencias del Nuncio de Su Santidad, marquesa de Argüelles, viuda de Rodríguez de Rivas, embajadores de Alemania, Bélgica y Estados Unidos; ministros de Checoslovaquia, duques de Alba, Alemania, Fernán Núñez, Infantado, Lerma y Sotomayor; marqueses de Borghetto, Dos Fuentes, Peñafior y Rafal; con de de Romanones, señores Byne, Cort, Fons, Mac Crohon, Rodríguez Porrero y Weissberger.

Tribunal Tutelar de Menores

En el Tribunal Tutelar de Menores de Madrid se encuentran depositados seis tapones de automóvil, de ellos cinco de depósitos de gasolina, sustraídos por un menor el día 16 de octubre en el distrito de Buenavista. Las personas que sean sus dueños deberán presentarse en la sección primera de dicho Tribunal el próximo día 8, de nueve a once de su mañana.

Para hoy

Cursillo de Cultura religiosa (Colegiata, 15. Catedral).—6,45 tarde, don Gregorio Sancho Pradilla: Sagrada Escritura (Evangelios); 7,30 t., don Daniel García Hughes: Teología moral.

Instituto Francés (Marqués de la Ensenada, 10).—7 t., M. Guinard: "La pintura en París en tiempos de Luis XV: la Academia, los aficionados, los salones".

Sociedad Española de Historia Natural (Museo de Ciencias Naturales).—6 tarde, sesión científica.

Academia de Dermatología y Sifiliografía (Sandoval, 5).—7 t., sesión científica.

Otras notas

Asociación de Empleados de Tribunales Tutelares de Menores.—La nueva Directiva de esta entidad la forman los siguientes señores:

Presidente, don Fernando Torino; secretario, don Angel Gimeno; tesorero, don Ricardo Vega; vocales: don Felipe Rodríguez de Pablo, don Antonio Gómez Mesa, don Antonio Ayuga y don Antonio Pérez Gancedo.

El Centro de colaboración de Villafranca.—En Ribera del Fresno se ha reunido el Centro de colaboración de Villafranca de los Barros, bajo la presidencia del inspector don Anselmo Trejo. Desarrolló una lección sobre Historia Natural la maestra señorita Concepción Pardo.

CASA APARICIO
MUEBLES. Recomendamos visiten esta Casa. **HORTALEZA, 57.**

CHARLAS DEL TIEMPO

Miércoles 6 noviembre 1935

LUNA: Creciendo (llena el domingo 10). En Madrid sale a las 2,29 de la tarde y se pone a las 2,57 de la noche.

SOL: En Madrid sale a las 6,49 y se pone a las 5,7; pasa por el meridiano a las 11 h., 58 m., 26 s. Dura el día 10 horas y 18 minutos, o sea dos minutos menos que ayer. Cada crepúsculo, 29 minutos.

PLANETAS: Lucero de la mañana, Venus (a saliente). Lucero de la tarde, Saturno; también, aunque difíciles de observar, Marte y Júpiter (a poniente).

¿Dominará el viento Sur?

Que sí, nos dice un amable lector, maestro a lo que parece, y que, por serlo, cuenta con toda nuestra simpatía.

Para asegurarlo se funda en esta reglilla de los campesinos: «El viento dominante durante un año que empiece a contarse el 24 de junio, es el que sople mayor tiempo ese día».

Y como este año—dice él—hemos tenido en la citada fecha viento del

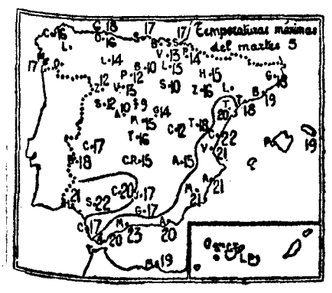

Sur, éste es el que domina y dominará hasta el verano próximo.

¿Verdad? ¿Mentira? Contestar a esta pregunta requiere, ante todo, saber si es cierto que sopló viento del sur el 24 de junio último. Y consultando los Boletines meteorológicos notamos que si en el pueblo de nuestro comunicante hubo viento del sur, en la mayor parte de España fué del suroeste, aproximadamente; en Cantabria del norte o noroeste, y en Cataluña y Levante del Este.

Con estos datos y con esa reglita de los pastores debíamos estar azotados en la mayor parte de la Península por

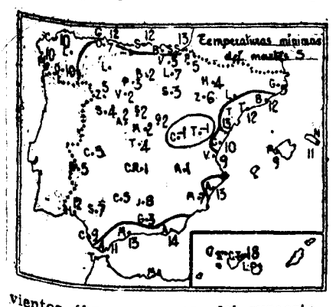

vientos ábregos—o sea, del suroeste—, que son los más llovedores y, «sin embargo, no llovía», ni llueve.

Sentimos mucho no ver confirmada la predicción campestre; necesitará ser retocada un poco, o quizá la interpretemos nosotros mal. Si una de las dos cosas sucediese, rogamos a nuestro comunicante, bien simpático por cierto, que nos lo diga, y rectificaremos.

Lectores: Sólo existen esperanzas de que llueva hoy... en Galicia. No es broma.

METEOR

F. R. (Mota del Cuervo, Cuenca).—El Servicio Meteorológico Español (Apartado 285, Madrid), presta—no regala—pluviómetros, si se piden directamente al jefe del mismo, en simple carta en que se le indique el lugar en que se va a colocar y se comprometa el peticionario a enviar a fin de cada mes una tarjeta con franquicia oficial gratis, en que consten los datos de lluvias recogidas durante él.

Boletín meteorológico

Estado general.—La depresión del Atlántico se prolonga hoy por las Islas Británicas, Francia e Italia y las presiones altas entran más por la Península Ibérica, mientras se refuerzan las de Finlandia.

Por España, excepto ligeras lluvias por Galicia y el Cantábrico, por donde está el cielo cubierto, el centro y Levante quedan con algunas nubes y sigue despejado por el sur. La temperatura ha experimentado ligera oscilación con relación a ayer.

Lluvia recogida.—La Coruña, 1,3 milímetros; Santiago, 3; Pontevedra, 2; Vigo, 1; Burgos, 0,1.

LO QUE DICE LA PRENSA DE MADRID

(Martes 5 de noviembre de 1935)

Acerca de la obra de reconstrucción económica y financiera de España sometida a la aprobación de las Cortes y de las recientes declaraciones del presidente del Consejo con ella relacionadas, escribe **"A B C"**: "Contra el saboteo intolerable de la Hacienda y del crédito, y frente a los que por móviles impuros traten de frustrar una labor meritoria, seria y necesaria en servicio de la nación, estarán bien empleados y deben bastar los recursos del reglamento y la disciplina del bloque mayoritario. En todo lo que haga para atajar a los naufragadores e impedir su maniobra tendrá el Gobierno la asistencia de la opinión pública, pero sin desconocer las dificultades verdaderas que suponen el volumen, la importancia y el plazo de la legislación económica, y sin oponerse a la amplitud y a la eficacia del debate... La norma de buena fe en la crítica de los proyectos económicos consiste en salvar el conjunto y su objetivo. No retirar ingresos sin substituirlos con otros más viables o con las correspondientes reducciones de gastos; no proponer tampoco gastos sin señalarles hueco en las cifras globales equilibradas."

Y"Ahora" dice: "Téngase en cuenta que el tiempo apremia para disponer —sin apelar al funesto sistema de las prórrogas—del Presupuesto en la época debida. El Presupuesto, veinticinco proyectos tributarios, comunicaciones marítimas, ordenación ferroviaria, autorizaciones arancelarias, protección a la industria, defensa nacional, son mucha tarea para acometerla con flaqueza. El señor Chapaprieta hace bien en conminar con su ausencia del Gobierno a los desmayados. Conminación a la que las circunstancias dan excepcional valor. Confiemos en que sabrán medir todos sus responsabilidades; pero felicitémonos de que sea desde la cumbre del Poder desde donde se diferencie el ocupar los ministerios y el gobernar, siendo esto último a lo que se da importancia."

"El Liberal" sigue pidiendo la urgente disolución del Parlamento: "Estas Cortes pueden y deben ser disueltas sin hacer caso de la falsa promesa de autodisolución por acuerdo revisionista ni de las coacciones que con esa promesa se hacen... porque a unas elecciones generales para reunir nuevas Cortes, con la ley Electoral vigente, que en noviembre de 1933 dió el triunfo a las derechas, acudirían resueltas y decididas las izquierdas; pero a unas elecciones para constituyentes, con una ley Electoral reformada en términos que las derechas puedan aplastar donde tengan fuerza, sin ser aplastadas donde no la tengan; a esas elecciones sólo iría el bloque revisionista..."

Y **"La Libertad"** le secunda en la campaña disolvente: "Toda obra liberal y republicana que se pretenda obtener de estas Cortes será intento vano. Hay que disolverlas sin más demora, y nadie que se llame liberal y demócrata podrá sostenerlas. Todo intento contrario resultaría una inocentada absurda cuando no un agravio al sentimiento republicano del país."

Comentario de **"El Sol"** sobre la restauración griega: "Juego tremendamente peligroso estos constantes cambios de régimen, que obedecen siempre a la ambición de una espada audaz, pronto reemplazada por otra con mayor audacia o con mejor fortuna. Instituciones, republicanas o monárquicas, que se sustentan no sobre una democracia actuante, sino sobre una milicia veleidosa, aunque los cambios "manu militari" quieran cohonestarse con la ficción plebiscitaria, a la que precede el acuerdo de una Asamblea que delibera bajo la intimación del dictador del día, hasta hace poco fervoroso republicano investido por la fuerza de una Regencia monárquica. Para Grecia, esta restauración de turno no es siquiera, ni mucho menos, la tabla salvadora en un turbulento naufragio."

* * *

«Informaciones» escribe sobre los proyectos del ministro de Hacienda:

«Nos referimos concretamente al que aumenta y transforma fundamentalmente el impuesto de derechos reales sobre las sucesiones, y que, se nos asegura, en las transmisiones de padres a hijos se eleva hasta el diez por ciento del caudal relicto, y establece que, si transcurren veinticinco años sin que se produzca una nueva transmisión, el hijo que heredó de sus padres deberá satisfacer al Estado un dos por ciento anual sobre el capital heredado. Si ello es así, el proyecto supone un principio de expropiación que está más cerca de los principios marxistas que de la concepción que nosotros tenemos de una sociedad en la que la conservación y la cohesión de la familia debe ser el principal apoyo.»

«La Nación» habla de la censura:

En general, pedimos también, dada la situación del país, normas más limitadas y concretas. La censura debe contraerse, exclusivamente, a las cuestiones de orden público. No debe intervenir en nada más. Para lo que no afecte directamente al orden público están los Tribunales y la responsabilidad, ante ellos, de cada director de periódico. Hoy por hoy, no hace falta otra cosa. Porque lo que alarma es el silencio y el tono de la Prensa frente a muchos problemas, que no hay por qué ni para qué silenciar, y sobre los cuales debiera recaer una crítica libre.

Nosotros esperamos que estas reflexiones, hechas también en otros periódicos, harán mella en el ánimo del ministro de la Gobernación y en el del jefe del Gobierno.»

«El Siglo Futuro» se refiere al «aplec» tradicionalista de Montserrat:

«Y aquí una observación, que rogamos encarecidamente a nuestros hermanos en la Prensa que tengan bien presente. La Prensa revolucionaria ni siquiera da cuenta de la celebración de ese mitin. Ya que no puedan exterminarnos, como sería su deseo, ocultan a sus clientes la existencia de estas fuerzas organizadas, que tan pronta y tan decisiva influencia han de tener en la vida pública de España.

Nosotros ya lo practicamos; pero es necesario que los demás—toda la Prensa antirrevolucionaria de España—lo practiquen también. De los actos que celebren esos elementos no deben recoger nuestros periódicos ni la noticia ni su celebración siquiera. El revolucionarismo algarero de los mitines no existe. Para nosotros como si no existiera. Sin perderle de vista, para que no nos sorprenda, como nos ha sorprendido la última vez, cebándose en hermanos nuestros indefensos, asesinando a Oreja y a Ereño y tantos otros, cuya memoria pide justicia y reclama prudencia y previsión para que inmolaciones tales no puedan repetirse.»

«La Epoca» comenta la restauración monárquica en Grecia:

«Lo que importa, pues, en esta hora de desconcierto sobre los títulos que cualifican la legitimidad del Poder, no son tanto ellos mismos como el uso que se va a hacer de él después. ¿Se dará cuenta Jorge II de Grecia del anhelo que expresa la votación del domingo y acertará a encauzar este anhelo sobre las vías firmes y progresivas de la contrarrevolución? Esta es la gran incógnita y la gran experiencia que se alzan en el momento presente ante Grecia y ante Europa. Porque no importaría en definitiva que hubiera sido el sufragio la base de instauración de la Monarquía griega si no se pretendiera hacer también del sufragio su base de sustentación. Si se incurriera en este error, la restauración que hoy saluda entusiasmada el pueblo griego, y de la que espera su salvación, sería un episodio más del turno entre el rey y Venizelos con tantas anteriores manifestaciones.»

Bando del alcalde sobre rectificación del censo

Hasta el día 30 estarán expuestas las listas en el solar de los Mostenses

Ayer comenzó la rectificación del censo electoral, por un plazo que terminará el día 30. El alcalde de Madrid ha publicado un bando en el que advierte al vecindario que durante ese plazo estarán expuestas las listas de electores en los terrenos del que fué mercado de los Mosteness, en el tercer trozo de la Gran Vía.

Cualquier elector, aunque no sea el interesado, podrá solicitar las inclusiones que crea oportunas de los habitantes del término municipal con más de un año de residencia, la subsanación de cualquier error, traslados de domicilio, bajas por defunción o por pérdida de vecindad, etc.

Para las inclusiones será preciso presentar un certificado de empadronamiento, justificativo de que el nuevo elector reside en Madrid por lo menos con un año de anterioridad a la petición. De no poder presentar el anterior documento, servirán de justificantes las cédulas personales de 1933 y 1934 o las de 1934 y 1935, o certificado de la Diputación provincial, acreditativo de haberlas expedido. Si es cabeza de familia, también podrá justificarse la residencia con el contrato de arrendamiento, si es anterior al 5 de noviembre de 1934, y la cédula personal corriente. Los funcionarios podrán presentar certificación del jefe de la dependencia en que presten sus servicios.

Para justificar los traslados de domicilio deberá presentarse el contrato de arrendamiento, por lo que al cabeza de familia se refiere, y las cédulas personales de los familiares.

En cuanto a las bajas por defunción, para los fallecidos en Madrid se solicitará su baja en instancia en papel blanco, en la que se determinará el domicilio en que ocurrió el fallecimiento, el día, el mes y el año, datos que servirán para la debida comprobación. Y para los que fallecieron fuera de Madrid, se presentará certificado en papel blanco, que habrá de expedirse gratuitamente por el encargado del Registro civil, con el que se justificará la defunción de la persona que haya de excluirse.

Por lo que a pérdida de vecindad se refiere, se presentará certificado del Ayuntamiento en que el elector haya adquirido su última vecindad.

VALMASEDA
ROPA DE CASA
5, ESPOZ Y MINA, 5.

AVES ANILLADAS

DAIMIEL, 5.—Los cazadores han cobrado en este campo, un estornino con la siguiente inscripción en un anillo: «Vogelwarte Helgoland, número 754.804. Germania».

Los ciegos pobres

El Estado se niega a mantenerlos y el Ayuntamiento protesta

Más gestiones a favor de la Nueva Gran Vía

El subsecretario de Sanidad se dirigió ayer al delegado de Asistencia Social haciéndole saber que la Beneficencia del Estado se desentendía de los ciegos de Madrid, y que los dejaba encomendados al Ayuntamiento.

En efecto, hemos podido conocer que están a punto de terminarse las cien mil pesetas que el Patronato de Ciegos destinó para el primer auxilio a los infelices que han sido retirados de la vía pública.

La comunicación del doctor Bermejillo ha causado sorpresa en el Ayuntamiento, al que en modo alguno corresponde la carga de atender a los lisiados, inútiles, ni enfermos de la capital de España, pues debe recaer—nos decía el señor García Gallo—sobre la Dirección general de Beneficencia a través de los patronatos o secciones correspondientes.

Entretanto, medio millar de ciegos esperan solamente en Madrid la tutela pública, faltos de todo amparo. Ayer volviéronse a manifestar por las calles, precisamente cuando pasaba a su lado de ellos el nuevo alcalde de Madrid en visita al Gobierno.

Más gestiones a favor de la nueva Gran Vía

Falta todavía por proveer una de las vacantes de gestor en el Ayuntamiento de Madrid: la correspondiente a la señora Bastos. Tal vez en la visita del señor Alvarez Villamil al señor Gil Robles se hablara ayer de este asunto. Probablemente se esperará la designación de este cargo antes de proveer algunos otros vacantes en el Ayuntamiento.

En esa misma visita confirmó el señor Gil Robles al alcalde de Madrid las noticias que ayer adelantamos sobre el inmediato derribo de los cuarteles de San Francisco, para dejar el paso libre a la Gran Vía que de allí arrancará.

* * *

El alcalde nos ruega particularmente que hagamos público su deseo de rehusar anticipadamente a los varios banquetes de enhorabuena que se le están preparando. En cambio, admitirá muy agradecido la cantidad que todos sus amigos pensaban destinar a ese objeto para entregarla a los comedores de Asistencia Social, que sostiene el Municipio.

—La suscripción — nos dice — queda abierta en la Secretaría del Ayuntamiento, plaza de la Villa.

El señor Villamil desearía que esta nueva forma de felicitación se aceptara y cundiera. Sería un sistema—dice—de cortar muchas hiperclorhidrias y de acallar el hambre de otros necesitados.

* * *

Recibimos la siguiente nota:

«En la calle de San Agustín, número 14, del distrito del Congreso, donde vienen funcionando varias escuelas, ha sido habilitado un nuevo local para la instalación de una clase de niños.

Lo que se pone en conocimiento del público en general para que pueda solicitar la correspondiente matrícula en la Tenencia de Alcaldía del mencionado distrito.»

Los proyectos frustrados de Palacio Real

Una Exposición con los que presentaron los arquitectos españoles

Felipe V acabó con el barroco español, sustituyéndolo por el italiano

El Museo de Arte Moderno inauguró ayer en su salón de Exposiciones una interesantísima que ha reunido los proyectos de Palacio Real presentados después del incendio que el alcázar de los Austrias sufrió el año 1734. Los planos, dibujos e historia de este celebérrimo Concurso, en el que tan fuerte batalla riñeron los alarifes y arquitectos españoles contra la triunfante intromisión de los arquitectos extranjeros Juvara y Sachetti, han sido reunidos por don Miguel Durán Salgado, arquitecto conservador del Patrimonio.

Muy pronto conmemorará Italia—el 31 de enero de 1936—el segundo centenario de la muerte de Juvara, maestro de Sachetti. Este ha sido uno de los motivos de actualidad de la Exposición, que reunió ayer por la mañana a un grupo numeroso de académicos, arquitectos y artistas.

Además de los proyectos referidos se exponen los referentes a la urbanización de la plaza de Oriente y a los proyectos de jardines de Caballerizas, hasta el año 1843, en que aquélla tomó su forma actual. Se han omitido, en cambio, los proyectos presentados en estos cinco últimos años al concurso de jardines de Caballerizas, convocado por el Ayuntamiento de Madrid, y en los cuales se ha inspirado el proyecto definitivo de la oficina municipal de Urbanismo.

El señor Durán Salgado ha querido demostrar, en nombre de la gloriosa tradición arquitectónica española, cómo el barroco tradicional de España, representado en esa Exposición por el interesantísimo proyecto de Pedro Ribera (autor del Hospicio de Madrid), murió a manos de Felipe V, para dar paso al barroco clasicista italiano de Juvara y de Sachetti, y cómo Ventura Rodríguez, formado en el estudio de estos últimos maestros, depuró el arte de ellos y logró incorporar a él esencias nacionales. El señor Durán Salgado ha roto esforzadamente una lanza a favor de una cuestión que siempre defendieron como propia los arquitectos españoles de nuestra última época.

Al efectuar sus compras haga referencia a los anuncios leídos en EL DEBATE

¡Potencia de Luz garantizada!

para los watios realmente consumidos: así se protege al consumidor contra la inferior calidad en lámparas, contra la luz pobre a desproporcionado consumo. La lámpara Osram-D, de filamento a doble enrollamiento, da hasta un 20 % más de luz por watio de consumo. Luz barata y abundante que reduzca el esfuerzo de sus ojos, la obtiene Ud. pidiendo precisamente

OSRAM-D

la lámpara que dá más luz por el mismo dinero

PREPARACION COMPLETA PARA INGRESO UNIVERSIDADES
90 por 100 admitidos. ACADEMIA POLITECNICA UNIVERSITARIA. Fuencarral, 119, 1.° Unica especializada.

Anoche empezó la prueba ciclista de los Seis Días de París

Participan los corredores españoles Montero y Prior. Un millón y medio de pesetas por pelear contra Joe Louis. Asamblea de la Unión de Federaciones Españolas Deportivas Amateurs. Un concurso de regularidad del Moto Club de España

PARIS, 5.—Hoy por la noche ha comenzado la prueba de los Seis Días de París, que se extenderá hasta el día 11. El famoso corredor pedestre Ladoumègue se encargó de dar la salida. Participan los mejores corredores de fondo del mundo, incluso varios españoles. Son los siguientes:

Belgas

R. Maes—S. Maes.
J. Aerts—Danneels.
De Caluwe—Bonduel.

Franceses (A)

A. Magne—Ch. Pelissier.
Le Greves—Le Drogo.
Moineau—Rigaux.

Franceses (B)

G. Speicher—A. Leducq.
M. Archambaud—R. Lapebie.
R. Vietto—Giorgetti.

Italianos

Guerra—Battesini.
Olmo—Piemontesi.
Camusso—Morelli.

Internacionales

MONTERO—PRIOR (españoles).
Thierbach—Umbenhauer (alemanes).
Pellenaers—Valentyn (holandeses).

La prueba de Orihuela

ORIHUELA, 5.—Se ha celebrado la carrera organizada por el Club ciclista, sobre un recorrido de 150 kilómetros. Participaron treinta y ocho corredores, clasificándose así: 1, JAIME PEREZ de Callosa del Segura, en 4 h., 34 m., 12 segundos, seguido de José Ruiz, de Cartagena, 4 h., 34 m., 50 s.; José María García, etc. El vencedor logró una media horaria de 33 kilómetros. Los premios consistían en varias copas y cantidad en metálico.

Campeonato en Alcalá

ALCALA DE HENARES, 5. — La Unión Ciclista Alcalareña celebró su campeonato social ayer, domingo, por la tarde. El recorrido era, desde el domicilio social hasta el kilómetro 56 de la carretera de Aragón, tres mangas. Venció MARIANO CAÑABERAS, en 1 hora, 24 minutos, seguido de Lucio Esparto-sa y Cesáreo Archilla, en 1 hora 27 minutos.

Pugilato

El combate Louis-Schmeling

NUEVA YORK, 5.—Todavía no se han ultimado las negociaciones para la celebración del combate entre Joe Louis y Max Schmeling. El retraso en la firma del contrato obedece a una cuestión económica, que en los círculos pugilísticos se cree que, desde luego, se solucionará.

El empresario Jacobs ofrece a Schmeling la importante suma de un millón ciento veinticinco mil pesetas, pero el alemán pide 1.875.000 pesetas. Es posible que se parta la diferencia y reciba Schmeling un millón y medio.

Deportes en general

Asamblea de la U. F. E. D. A.

La Unión de Federaciones Españolas Deportivas Amateurs (U. F. E. D. A.) celebrará pasado mañana viernes una Asamblea general.

* * *

N. B.—Hace poco indicamos la constitución de la Unión de Federaciones Españolas Deportivas Amateurs, que es una entidad integrada por las Federaciones españolas "amateurs" que tengan a su cargo la dirección de su deporte en el territorio español.

¿Cuál es la finalidad de la U. F. E. D. A.?

La U. F. E. D. A. tiene por objeto: defender los intereses comunes del deporte español, representarlo en cuantas ocasiones éste tenga que manifestarse conjuntamente y servir de enlace entre él y los Poderes públicos, procurando por todos los medios su máximo desarrollo.

La U. F. E. D. A. aspira a ser el organismo asesor del Estado en materia deportiva.

Para ello serán sus actividades primordiales:

a) Aunar e impulsar la acción y desarrollo de los deportes adheridos por una directriz común de orientación nacional, pedagógica y social.

b) Velar por la buena armonía entre las Federaciones que la constituyen y actuar de árbitro supremo en cuantas diferencias pudieran surgir entre ellas.

c) Establecer enlace con el Comité Olímpico Español para tratar las cuestiones que puedan serles comunes.

d) Gestionar de los Poderes públicos y autoridades la concesión a la U. F. E. D. A. de subvenciones fijas o eventuales destinadas a proteger, propagar y mantener el deporte «amateur» en todas sus ramas.

e) Percibir y administrar las subvenciones que le integren con carácter general.

f) Asesorar, con carácter general en materia deportiva, a entidades públicas o privadas, Estado, Diputaciones, Ayuntamientos, Universidades, Institutos, Colegios, Fábricas, etc.

g) Velar por el exacto cumplimiento de la definición internacional de «amateur» en todos los deportes establecidos.

h) Regular el uso de las donaciones de «equipo nacional», «selección nacional», «selección española», etc.

i) Ejercer una constante acción pedagógica sobre el modo general de desarrollarse el deporte español, a fin de que sea realidad la influencia que en la educación de la juventud deben tener los juegos y deportes.

j) Propagar el deporte en todos sus aspectos en España en las mejores condiciones de eficiencia, por todos los medios y, en especial, por la organización de festivales colectivos en que intervengan varios deportes.

k) Procurar el fomento de aquellos deportes nuevos o no practicados en España que, por sus especialidades características, se consideren de utilidad, interés nacional y pedagógico.

l) Tratar de conseguir del Gobierno su reconocimiento de Entidad oficial o de utilidad pública.

Motociclismo

El Trofeo Queipo

El Moto Club de España organiza una prueba de regularidad en la llamada Vuelta a los Puertos, para el próximo domingo día 16, en la que se disputará por primera vez el Trofeo Queipo, con un recorrido de 157 kilómetros.

La inscripción es gratuita para los socios y de cinco pesetas para los motoristas que no lo sean.

Los premios serán: el Trofeo Queipo para el corredor mejor clasificado, y dos copas del M. C. de E. y dos medallas del M. C. de E. para el primero y segundo clasificados en las categorías de "motos" y coches.

En la Secretaría del Moto Club, glorieta de Bilbao, 1, queda abierta, hasta el día 9, la inscripción para esta prueba, en donde se facilitarán el Reglamento y cuantos datos puedan interesar.

Natación

La travesía de Gibraltar

TARIFA, 5.—Mohamed Ben Lahsen, deportista del Marruecos francés, se arrojará al agua el próximo domingo desde Tarifa para atravesar a nado el estrecho de Gibraltar. Esta hazaña sólo fué realizada hasta ahora por la nadadora inglesa miss Gleitze, el 6 de abril de 1928, invirtiendo trece horas. Otra nadadora austriaca fracasó en el intento. Mohamed posee varias condecoraciones por salvamento de náufragos.

Ping Pong

Un torneo internacional

Los clubs Avenida y Kábila organizan su primer torneo internacional, que empezará el día 10 del corriente, en los salones bajos del "cine" Avenida. En este torneo podrán participar los jugadores de primera, segunda y tercera categorías.

La inscripción quedará cerrada el día 9.

Sociedades

Junta del Alpino

El Club Alpino celebrará junta general extraordinaria, que tendrá lugar el viernes día 15, a las siete de la tarde, en el salón de la Exposición Permanente de la Construcción, Carrera de San Jerónimo, 32, bajo.

Agencia clandestina de colocaciones, descubierta

Los "socios" detenidos habían cobrado más de 40.000 pesetas

Por tener una Agencia clandestina en la que se cobraban crecidas cantidades mediante promesa de facilitar empleos y colocaciones, han sido detenidos Florencio de la Vega, Ricardo Vicente Viana, domiciliado éste en General Pardiñas, 26, que figuraba como socio y secretario del anterior, y Enrique Saco, con domicilio en Silva, 9, y Elvira Pérez que vive en San Fernando, 19, que actuaban como intermediarios.

Entre los que han entregado cantidades en la citada Agencia figuran los siguientes:

Ignacio Molinos Báez, residente en Torrelavega (Santander), que dió 5.000 pesetas; Germán Castillo, domiciliado en Fomento, 42, 2.500; Vicente Torres, Manzanares, 20, 2.500; Tomás Bustamante, Fernando el Católico, 25, 5.000; Gabriel Elicegui, Tutor, 5, 2.500; Jesús Próspero, 5.000; una señora, de la que sólo se sabe que se llama Mercedes, 5.000; otra señorita, llamada Pilarín, 2.500; señorita Manolita García, 2.500; Francisco Illana Rodrigo, 5.000; señor Gutiérrez Mellado, 2.500, y Luciano Vinos, 2.500.

Una niña lesionada y su hermana desaparecida

Un guardia encontró ayer en un descampado del paseo de las Delicias, frente a la casa número 112, a una niña como de dos años de edad, que se hallaba abandonada y con síntomas de haber sido víctima de malos tratos. El guardia recogió a la criatura y la condujo a la Casa de Socorro del Hospital, donde los médicos de guardia le apreciaron lesiones de pronóstico reservado. Después de curada se dispuso que la niña fuese trasladada en un coche ambulancia al pabellón infantil del Hospital Provincial.

Poco después se presentó en la Casa de Socorro una mujer que dijo llamarse María Arroyo Núñez, de cuarenta y un años, viuda, natural de Burgos, que duerme habitualmente en las salas de Asistencia Social y es madre de la niña abandonada. Se llama ésta Paulina Gómez Arroyo, de diez y nueve meses. Dijo María que ayer, a las diez de la mañana, dejó a la criatura en compañía de otra hija suya llamada Pilar, de once años, y cuando volvió a recogerlas se encontró con que ambas habían desaparecido. Luego se enteró, por el público que comentaba el suceso en el Paseo de las Delicias, de que Paulina había sido conducida a la Casa de Socorro. Paulina presenta síntomas de violencia en el cuello, y, según se cree, sufre algunas lesiones internas.

La madre de las niñas pasó a presencia del juez de guardia. La Policía practica pesquisas para dar con el paradero de la otra hija de María Arroyo. Esta madrugada la niña Pilar no había sido aún encontrada.

Se recuperan varios objetos robados

Por agentes de la Brigada de investigación criminal, que dirige el comisario don Antonio Lino, fué detenido en la calle de Ruda, Juan Gómez Expósito, que usa también el nombre de Juan Gómez Soler, conocido espadista y autor del robo cometido hace unas noches en el camerino de la actriz Hortensia Gelabert. Un paquete que llevaba contenía un abrigo de «petit gris», un mantón de Manila de los llamados de talle, un espejo, cepillos, peines y un calzador de plata, así como otros objetos procedentes de dicho robo.

—Agentes de la misma Brigada detuvieron a Manuel Couto Alvarez, autor de la sustracción, en Logroño, de un automóvil propiedad de don Benito Escat Ballesteros. Este coche ha sido intervenido en un garaje de la calle de Castillo, donde se guardaba. También ha sido recuperada una rueda de repuesto robada por el mismo sujeto, y un aparato de radio de cinco lámparas, sustraído al recadero de la línea Madrid-Alcalá.

CINEMATOGRAFOS Y TEATROS

ORQUESTA FILARMONICA

La audición integral de los «Conciertos», de Beethoven, constituye el máximo interés en la serie de programas que realiza la Orquesta Filarmónica, bajo la dirección de maestro Pérez Casas. A los modelos más antiguos de esta forma musical, «Conciertos de iglesia» y «Conciertos de cámara», sucedió el «Concerto grosso», para dos violines y bajo, más el «ripieno», cuyo iniciador parece ser Corelli, aunque su época de florecimiento coincide con Vivaldi. Juan Sebastián Bach establece el Concierto para clave; pero no se ve en sus obras el virtuosismo, en el sentido moderno de la palabra. La parte de clave, aunque importante, responde a una idea de conjunto, de equilibrio entre las partes concertantes. Los clásicos dieron a sus «Conciertos» la forma de sonata, con las características del género, es decir, la doble exposición de temas, el «solo» central y la inevitable cadencia, dejada al arbitrio del concertista e impresa después por los arregladores.

Es, pues, interesantísimo, seguir la evolución del Concierto beethoveniano, desde su primer modelo, hasta el quinto, en «mi bemol», cuya amplitud le colocan al lado de las sinfonías. El primer Concierto, interpretado por Cubiles, es obra de la primera época de Beethoven, escrito sobre los moldes de Haydn y de Mozart, aunque llevando siempre el sello inconfundible de su autor. En la escritura se transparentan todas las fórmulas de las sonatas para piano, sobresaliendo cuanto atañe a la forma y dearrollo de las ideas musicales y dejando muy en segundo término los pasajes de virtuosismo. Es una obra bella, plácida, en la que el espíritu reposa escuchándola, libre de toda traba que entorpezca la percepción sonora en toda su pureza.

Pepe Cubiles salió a tocar la obra de Beethoven con una cara de apóstol que significaba bien claramente la responsabilidad que sobre él pesa. El pianista especializado en música española, un poco flamenco y otro poco «cañí», cede el paso al músico, experto en fórmulas consagradas del más puro estilo clásico, que ha de hacer, frente al auditorio, la disección del Concierto beethoveniano. La gran cualidad de Cubiles, al entregarse a la obra que ejecuta, es un atractivo más que añadiremos al esfuerzo de este experimento, el más trascendente de toda su carrera de pianista, y cuyo primer paso no ha podido ser más halagüeño.

Joaquín TURINA

GACETILLAS TEATRALES

Calderón

Hoy miércoles tarde, a precios populares, 3 pesetas butaca, con magnífico reparto, **"La casita blanca", "Patro la Terremoto"** y **"Agua, azucarillos y aguardiente"**. Noche, 3 pesetas butaca, **"Agua, azucarillos y aguardiente"** y **"Patro la Terremoto"**.—Mañana jueves, gran acontecimiento: Reposición de la obra cumbre del maestro Serrano **"La Dolorosa"**, interpretada por el gran tenor Agustín Godoy.

Ernesto Vilches es "Un americano en Madrid". Todos los días en el **TEATRO VICTORIA**. Teléfono 13458. **"Un americano en Madrid".**

"En el nombre del Padre"

obra cumbre de Eduardo Marquina, triunfa tarde y noche en el **TEATRO FONTALBA**. Encargue con anticipación sus localidades al teléfono 14419.

"¿Quién soy yo?"

el magnífico acierto teatral de Juan Ignacio Luca de Tena, que interpreta maravillosamente Rafael Rivelles, se representa tarde y noche en el **ALKAZAR**.

Homenaje a Muñoz Seca

El jueves con la 100 y 101 representación de **"Cataplum"**, obra genial, interpretada maravillosamente. **TEATRO MARIA ISABEL.**

"Pipo y Pipa y el lobo Trágalotodo"

Nueva y maravillosa aventura de Pipo y Pipa. Estreno jueves 4 tarde. **TEATRO MARIA ISABEL.**

Hoy, la última charla

García Sanchiz dará esta tarde en la **COMEDIA** la segunda y última de sus dos charlas africanas. Se titulará **"La charla de Ifni".**

"Ojos negros" triunfa en Barceló

plenamente, constituyendo el acontecimiento de la semana en Madrid.

Cartelera de espectáculos

TEATROS

ALKAZAR.—(Compañía Rafael Rivelles.) 6,45 y 10,45: "¿Quién soy yo?" (de Juan Ignacio Luca de Tena). (5-10-35.)

BENAVENTE.—(Milagros Leal-Soler Marí.) 6,45 y 10,45: "Caperucita gris" (éxito inmenso de Serrano Anguita) (6-10-35.)

CALDERON. — (Gran compañía lírica.) A las 5,45 (3 pesetas butaca): "La casita blanca", "Patro la terremoto" y "Agua, azucarillos y aguardiente"; a las 10,45 (3 pesetas butaca): "Agua, azucarillos y aguardiente" y "Patro la terremoto". (27-3-32.)

CERVANTES.—6,30 y 10,30: "Consuelo la trianera". Clamoroso éxito, por el Niño de Marchena.

COLISEVM. — 6,30, 10,30: "Peppina". (Exito definitivo de la compañía de Celia Gámez.) (6-10-35.)

COMEDIA.—6,30: charla de Ifni, por García Sanchiz; 10,30: "¡Sola!" (definitivo éxito de Muñoz Seca). (5-11-35.)

COMICO. — (Loreto-Chicote.) 6,30 y 10,30: "Mamá Inés". 4 pesetas butaca. (27-10-35.)

CHUECA.—(Hortensia Gelabert.) 6,30 y 10,30: "La millona", y fin de fiesta por Pilarín Llora y su orquesta. Butacas a 1,50.

ESLAVA. — (Aurora Redondo-Valeriano León.) A las 6,45 y 10,45: "Marcelino fué por vino", de Muñoz Seca y Pérez Fernández. (21-9-35.)

ESPAÑOL.—(Enrique Borrás-Ricardo Calvo.) 6,30 y 10,30, "Don Juan Tenorio".

FONTALBA.—(Teléfono 14419.) 4,30: Actuación de la gran compañía infantil B. A. T.: 6,30 y 10,30: "En el nombre del Padre", de Eduardo Marquina. (30-10-35.)

IDEAL.—(Teléfono 11203.) 6,30: "La del manojo de rosas"; 10,45, "La princesa del dólar" (grandioso éxito). Butacas, 3 y 2 pesetas. (14-11-34.)

LARA.—(Función popular, 3 pesetas butacas.) 6,30 y 10,45: "Pepa la Trueno". (23-10-35.)

MARIA ISABEL.—6,30 y 10,45: "Cataplum", lo mejor de Muñoz Seca (98 y 99 representaciones). (19-9-35.)

MUÑOZ SECA.—(Bassó-Luna.) 6,30 y 10,30: "El Tenorio laico". (Exitazo. Butabaca 3 pesetas).

TEATRO PRICE.—A las 6,30 y 10,45: "La niña de los corales". (Grandioso éxito). Protagonista: Angelillo. Precios popularísimos. Butacas, 2,50; general, una peseta.

VICTORIA.—(Teléfono 13458.) 6,30 y 10,30: "Un americano en Madrid" (genial creación de Vilches).

ZARZUELA.—(Rambal. Ultima semana.) 6,30: "El jorobado o El caballero Enrique de Lagardére". 10,30, última representación de "Don Juan Tenorio". (Butaca, 2,50).

FRONTON JAI-ALAI.—(Alfonso XI.) A las 4 tarde. Primero, a pala: Elorrio y Oroz contra Jaime y Marquinés. Segundo, a pala: Salamanca y Yarza contra Ricardo e Iturri. Tercero, a remonte: Múgica e Idiazábal contra Chacón y Goicoechea.

VISITAD Exposición Permanente de la Construcción. Carrera San Jerónimo, 32. Entrada gratis.

CINES

ACTUALIDADES.—11 mañana a 1,30 madrugada, continua, butaca 1 peseta. Revista femenina: "El rey Midas", sinfonía en colores de Walt Disney". "Por tierras tropicales" (viajes en español). "Bajo el mar de coral" (documental en tecnicolor, en español). Noticiarios de información mundial comentados en español, con los últimos reportajes de la guerra italoetíope.

AVENIDA.—6,30 y 10,30, segunda semana de "Una noche de amor" (por Grace Moore).

BARCELO. — (Teléfono 41300.) 6,30 y 10,30: "Ojos negros", éxito apoteósico de Simone Simón. (8-10-35.)

BEATRIZ.—(Teléfono 53108.) Continua desde las cinco (butaca una peseta). "Dedé" (fastuosa opereta, Albert Prejean y Daniel Darrieux). (4-4-35.)

BELLAS ARTES.—Continua desde las tres. Actualidades mundiales. "Paso a la juventud" (Martha Eggerth y Jan Kiepura). Butaca 1 peseta.

CALLAO.—6,30 y 10,30: "Sólo soy un comediante". (5-11-35.)

CAPITOL.—(Dirección Metro Goldwyn Mayer. Teléfono 22229.) Sesión continua sin numerar de 4 a 9 en patio y mirador. Sesión numerada a las 6,30 en Club. Sesión numerada en todas las localidades a las 10,30. Wallace Beery, Maureen O'Sullivan, Robert Young, Lewis Stone: "Nido de águilas".

CARRETAS.—Continua de 11 mañana a 1 madrugada. Revista Paramount 9 (riguroso estreno). "Mares del sur" (documental en español), "El ratón y el gato" (maravilloso dibujo en colores, primer reestreno de Capitol). "Noches moscovitas" (Annabella y orquesta Rode). Las vueltas del programa coincidirán aproximadamente con las 13,25, 15,50, 18,15, 20,33 y 23 horas.

CINE GENOVA. — (Teléfono 34373.) 6,30 y 10,30. (Programa especial): "Metro" presenta con orgullo un "film" maravilloso con sus doce mejores "estrellas": "Cena a las ocho" (Jean Harlow, Philips Holmes, John y L. Barrimore, Wallace Beery, Marie Dresler, E. Lowe, etcétera). Noticiario Paramount. Dibujo de Walt Disney y una comedia cómica.

CINE GONG.—Marqués de Cubas, 11. Continua, de 4 a 1. Precio único, 2 pesetas. Cuarta semana de "Madre Alegría". Pathé Journal y dibujo de Walt Disney. (4-1-35.)

CINE MADRID.—5, continua; butaca, 1 peseta: "La hija del regimiento" y "Vagabundo a la fuerza". (23-11-34.)

CINE DE LA OPERA. — (Teléfono 14836.) 6,30 y 10,30: "Ojos cariñosos" (por Shirley Temple). (4-9-35.)

CINE SALAMANCA.—Teléfono 60823. A las 6,30 y 10,30: Hoy, último día de "Don Quintín el amargao". Mañana, primer reestreno de "Angelina o el honor de un brigadier", y a las 4,15, infantil, con regalos a los niños.

CINEMA BILBAO. — Teléfono 30796. 6,30 y 10,30: "Encadenada" (en español), Grawford y Gable. (23-4-35.)

CINEMA GOYA.—Teléfono 53217. 6,30 y 10,30: "Tres lanceros bengalíes", por Gary Cooper.

CINEMA CHAMBERI.—(Siempre programa doble.) A las 6,30 y 10,30: "Belleza a la venta" (por Madge Evans y Philips Holmes), y "El diablo se divierte" (en español, por Víctor Jory y Loretta Young). (29-10-35.)

FIGARO.—(La pantalla de la emoción. Teléfono 23741.) 6,30 y 10,30: "Vaya un empleíto" (Buster Keaton), y "El rey soldado" (segunda semana, magna creación de Emil Jannings). (29-10-35.)

FUENCARRAL.—6,30 y 10,30: "Idolos de Buenos Aires" (en español, por los astros de Radio Argentina, Olinda Bozan, Ada Falcon, etc.). Mañana, "La canción del crepúsculo", por Evelyn Laye y Conchita Supervia.

MADRID-PARIS.—Continua desde 11 mañana a 1 madrugada. "Otra primavera" (por Janet Gaynor y Warner Baxter). Butaca, desde las 8 de la noche dos pesetas. (5-11-35.)

METROPOLITANO. — 6,30 y 10,30: "Rancho de la dinamita" (Caballista) y "Toda una mujer" (en español).

PALACIO DE LA MUSICA.—(Teléfono 16209.) 6,30 y 10,30. Sillones y butacas, 4 pesetas: "Pasaporte a la fama" (por Edward G. Robinson; gran éxito). (5-11-35.)

PANORAMA.—Continua de 11 mañana a 1 madrugada. Butaca, 1 peseta. Revista Paramount y Femenina. "Betty se vuelve sirena", "Placeres del agua" (actualidad semanal, exclusiva), "La senda del terror" (sexto episodio de "El fantasma vengador").

PLEYEL CINEMA. — Continua desde las 4. "Una aventura nupcial (Katte de Naggy y Lucien Baroux) y "Tú eres mío" (Jean Harlow y Clark Gable). Butaca, 1 peseta.

PROGRESO.—6,30 y 10,30: "La alegre divorciada" (Fred Asteire, Ginger Rogers).

PROYECCIONES.—De 4,30 a 9 y 10,30: "La pequeña coronela", con Shirley Temple y Lionel Barrymore (sillón de principal, una peseta). (15-10-35.)

RIALTO.—(Tel. 21370) 6,30 y 10,30: "Nobleza baturra" (por Imperio Argentina, cuarta semana de éxito grandioso).

ROYALTY. — 6,30 y 10,30: "Sucedió una noche" y "Un crimen perfecto" (Nils Asther y Gloria Stuart, enorme éxito). (20-3-35.)

SAN CARLOS. — A las 6,30 y 10,30 Joan Grawford, Clark Gable y Robert Montgomery en una gran película: "Cuando el diablo asoma" (riguroso primer reestreno del Cine Capitol). (28-9-35.)

SAN MIGUEL.—6,30 y 10,30: "Rumbo al Cairo". (15-10-35.)

TIVOLI.—A las 6,30 y 10,30: "El duque de hierro" (prodigiosa creación de George Arliss)

VELUSSIA.—Sesión continua; butaca, 1 peseta. "Escándalo en Budapest" (Franziska Gaal y Paul Horbiger).

(El anuncio de los espectáculos no supone aprobación ni recomendación. La fecha entre paréntesis al pie de cada cartelera corresponde a la de la publicación en EL DEBATE de la crítica de la obra.)

MANDAME LAS MALETAS

Mario ha publicado cuatro trabajos en una revista madrileña. Nadie los ha leído íntegros. No hay quien soporte su prosa incoherente. Sus amigos dicen que es un escritor nuevo. Un escritor de minorías.

Mario, que tiene veintitrés años y un padre adinerado, pensó en la conveniencia de hacer un largo viaje. Los literatos han de viajar para formarse.

Ayer llegó Mario a la estación del Norte con dos maletas, cuatro amigos queridos y su amantísimo padre.

Colocó sus maletas en un departamento de primera clase y bajó al andén a charlar un rato con sus queridos amigos y su amantísimo padre. Faltaba un cuarto de hora para que el convoy arrancase. Mario quería aprovechar los minutos, todos los minutos, para estar al lado de su padre y de sus amigos, contemplándoles a placer. Quería llevar bien grabadas las imágenes de todos por aquello de que "partir, es morir un poco", que dijo el otro. El otro es siempre un poeta.

El padre de Mario, que había sacado y pagado el billete del joven hasta Irún, preguntó compungido:

—Y dime, hijo. ¿Hacia qué país encaminas tus pasos?

—Me voy, y eso basta. Irse, ya es mucho. No sé en qué arroyo refrescaré mis fauces. No fijo objetivo a mi afán andariego. El polvo de todos los caminos caerá sobre mis hombros, el sol del mundo bronceará mi piel y la luna de todas las noches plateará mis sienes.

—¡Qué bárbaro!—dijo su más íntimo amigo.

—¡Muy bien!—afirmó su segundo íntimo amigo.

—No está mal eso—opinó el menos íntimo de sus íntimos amigos.

—Pero, hijo mío, ¿qué piensas hacer? Si tú me dices esto antes no te doy permiso ni dinero para hacer el viaje. Caerás enfermo si vas andando por todos los caminos. En tren se va bastante bien.

—¡El tren! El monstruo de acero de los novelistas cursis y los burgueses ahitos de grasa y metal. ¡El tren! Para él mi desprecio.

—¿Y qué harás con las maletas?

—Un viaje con maletas es una ilusión a la que se han cortado las alas. También mi desprecio.

—¡Qué frase la de las maletas!

—Bien, Mario.

—No está del todo feo lo de las alas.

—Temo por tu suerte, hijo mío. Quédate. Daré el billete a mitad de precio o lo perderé. No te vayas.

—Nunca. Me voy. Soy un meteoro lanzado. Quedará huella de mi paso en las flores de los bosques y en los espinos del camino. Laceraré mi cuerpo. Mi corazón...

Se oyó la sirena del convoy. Unos abrazos rápidos. Mario que sube al vagón rápidamente. Al poco aparece en una ventanilla su cara espantada y dice a gritos:

—Padre; mientras he estado en el andén me han robado las maletas. Espero que las recuperarás y me las enviarás a la consigna de Irún. Si han desaparecido, compras otras y las mandas con ropa abundante. Espero en Irún hasta que lleguen.

El padre, que había corrido al lado del convoy para oír cuanto su hijo le decía, sacó el pañuelo, lo agitó hasta que dejó de ver a Mario y respiró satisfecho. Todo aquello de la luna, del desprecio a las maletas y demás zarandajas no sabía él si era literatura, pero estaba cierto de que por lo menos era "música".

Salió con los amigos de su hijo y en el primer "bar" que halló a su paso los convidó a merendar.

Niño con quemaduras graves

En la Casa de Socorro del distrito del Hospital fué asistido de quemaduras graves el niño de dos años Luis Aguado Cristóbal, domiciliado en la calle de Canarias, número 55. A Luis le cayó encima una olla de leche hirviendo.

Al efectuar sus compras haga referencia a los anuncios leídos en EL DEBATE

Tratamientos ventajosos Villegas

De venta únicamente en el

LABORATORIO ESPAÑOL

Jardines, 15, principal (centro de la calle). Teléfono 14071, y

FARMACIA VILLEGAS

Alcalá, 72 Teléfono 52305 MADRID

LICOR ANTIGRIPAL

Manifiesta su eficacia en las afecciones de las vías respiratorias, previene y cura la **gripe, catarros bronquiales** y la **tos seca y pertinaz**. Frasco de un litro, 12 ptas; de medio litro, 6,50; de cuarto de litro, 3,50.

ARTRITISMO, REUMA, GOTA Y CALCULOS URICOS. URO-PIPERAZINA LITINICA VILLEGAS. GRANULAR EFERVESCENTE

A base de sales piperacínicas efervescentes, litínicas y hexametilenotetramina. Disolvente en alto grado del ácido úrico en todas sus manifestaciones: procesos artríticos, reumatismo, gota, arenillas, cálculos úricos, cólicos nefríticos.

Asegura el buen funcionamiento del riñón, sin causar fatiga al organismo ni molestias de estómago. Frasco conteniendo un kilo neto de producto, 30 pesetas; ídem de medio kilo neto de producto, 15 pesetas; ídem de cuarto de kilo neto de producto, 7,50 pesetas; ídem de un octavo de kilo neto de producto, 4 pesetas.

PIPERAZINA

20 pesetas kilo y fracciones.

LITINICOS PARA PREPARAR IMPONDERABLE AGUA MINERAL

Caja de 12, una peseta.

LAXANTE DE FRUTAS -- SAL EFERVESCENTE

Producto nacional inmejorable. Envase de un kilo neto de producto, 14 pesetas; ídem de medio kilo neto de producto, 7 pesetas; ídem de cuarto kilo neto de producto, 3,50 pesetas.

MAGNESIA GRANULADA EFERVESCENTE

6 pesetas kilo y fracciones.

ANTISEPTICO DENTAL, AL USO AMERICANO

Poderoso desinfectante, impide el mal olor producido por las fermentaciones, destruyendo al mismo tiempo los gérmenes que originan la caries dentaria. Frasco de un litro, 6 pesetas; de medio litro, 3 pesetas.

Reconstituyentes generales del organismo:

MEDICACION TRICALCICA

Recalcificante y remineralizante del organismo en alto grado. Polvo: caja de cuarto kilo, 6,30 pesetas; de un octavo de kilo, 3,50 pesetas. Sellos: caja de ciento, 4,50 pesetas. Granulada, 4 pesetas.

KOLA GRANULADA. GLICEROFOSFATO DE CAL GRANULADO

6 pesetas kilo y fracciones.

GLICEROFOSFATO COMPUESTO DE CAL, SOSA Y MAGNESIA

10 pesetas kilo y fracciones.

ENVIO A PROVINCIAS A REEMBOLSO, CARGANDO GASTOS

PEDID CATALOGO GRATIS DE ESPECIALIDADES Y PREPARACIONES

Pronto. Muy pronto HOLLYWOOD-CINEM

INAUGURARA CON

La mejor superproducción española

Rosario la Cortijera

Estrellita Castro, Niño de Utrera, Elva Roy, Rafael Durán, *os esperan en*

HOLLYWOOD-CINEM

LINOLEUM

ALFOMBRAS — SALINAS

Carranza, 5. Teléfono 32370

TAPICES

de coco. Linoleum desde 5,50 pesetas m/c. colocado. Esteras y alfombras.

SERRA. Fuentes, 5. Tel. 14532.

INFORMACION COMERCIAL Y FINANCIERA

Los proyectos tributarios y Unión Económica

DICTAMEN EN LA INFORMACION PUBLICA ABIERTA

Unión Económica ha acudido a la información pública abierta sobre los proyectos tributarios en un escrito del que publicamos un extracto.

Contribución territorial de la riqueza rústica

La sola consideración de las circunstancias por que atraviesa el agro español, sometido a las más variadas experimentaciones y leyes, basta para justificar el que se vea con recelo todo lo que contribuya a agravar la desvalorización de los campos y de sus productos que actualmente está sufriendo España.

No es partidaria esta entidad de buscar indirectamente con impuestos una modificación de la constitución agraria; pero todavía esto tendría una explicación. Ahora bien: llevar a cabo unos recargos que van a incrementarse con los que muy recientemente se establecieron siendo ministros de Hacienda los señores Prieto y Carner, movidos sólo de un criterio fiscal, nos parece que, lejos de beneficiar a la Hacienda, a la larga la perjudicará.

Contrabando y defraudacion

Llamamos la atención de la Comisión parlamentaria acerca de la gravedad de la base tercera de este proyecto de ley. Por ella se establece la responsabilidad criminal de las personas sociales, aun sin llegar a aparecer demostrada la culpabilidad de alguno de los que constituyen aquélla cuando la infracción se realice con los medios que la entidad proporcione o en beneficio de ella.

Existe en el precepto de esta base tercera una vaguedad y una indefinición que vulneran por completo los principios básicos en que se informa el Derecho penal. El delito exige siempre la intención, y en esta base tercera se admite que cuando la infracción se realice con los medios de una persona social, ésta sea criminalmente responsable. Es decir, que si en un barco de una Empresa naviera se descubre un contrabando, en el que esa Empresa no tiene responsabilidad moral, ni siquiera conocimiento de él, como el medio para realizar el contrabando es el uso del barco, la Empresa será criminalmente responsable.

Dentro de esta base queremos llamar también la atención acerca de un punto importante. En las ordenanzas de Aduanas existen los casos 10, 11 y 12 del artículo 340 que definen y sancionan tres faltas reglamentarias.

Salta a la vista la anomalía que existe entre lo que dispone la ley penal y el que no se preceptúe algo parecido en dichas ordenanzas, en las cuales el párrafo segundo del caso 12 del artículo 340 se limita a proclamar la responsabilidad subsidiaria del capitán, siendo así que la materia que regula la ley penal ha de considerarse de mayor gravedad por el rango de delito que pueden adquirir, dada su cuantía, esas infracciones.

Por las razones antes dichas, nos parece que las penas principales que se establecen en la base 4.ª, consistentes en la disolución de las personas sociales y supresión de las mismas por plazo menor de seis meses, deben desaparecer; pero lo que nunca debería subsistir es que si se conservan esas penas no se concrete de una manera especial cuándo podrá tener lugar su aplicación.

En materia de penas resulta también de una verdadera monstruosidad jurídica el precepto de que las caballerías, carruajes, automóviles camiones, embarcaciones a aeronaves, donde se transporten o hallen géneros de contrabando, se decomisen, cualquiera que sea su valor en relación con el de la carga.

Impuesto sobre consumo de gas, electricidad y carburo

En este proyecto se opera una modificación esencial, que consiste en sustituir la actual base contributiva, que es el importe de la factura, por la unidad de consumo, y este gravamen unitario, igual para todos los obligados al pago del impuesto, es una modalidad que tendrá sensibles y desagradables repercusiones en los particulares, comerciantes, industriales y grandes empresas.

Obsérvese que existe al presente una variedad de tarifas que oscilan en nuestro país desde 1,20 pesetas kilovatio-hora, que corresponde al suministro en baja tensión a pequeños consumidores de zonas rurales, hasta sólo 0,07 pesetas kilovatio-hora, que es lo que pagan grandes abonados con suministro de alta tensión. Como ahora lo que se toma como base contributiva es la unidad de consumo, se ha hecho un cálculo, sin duda, sobre un promedio de 82 céntimos por kilovatio-hora para sostener el 17 por 100 del gravamen actual; pero ese promedio de tarifa es elevadísimo, con lo cual no sólo resulta que se agrava desfavorablemente la situación de quienes tienen tarifas más reducidas, que son los más, sino que indirectamente, precisamente por ese promedio elevado, lo que se hace es ir a una elevación del impuesto.

Inspección de sociedades por acciones

Constituye este proyecto, a nuestro juicio, una muestra más de una gravedad incalculable de los intentos estatificadores de la economía pública, fracasados en todas partes y que es ahora aquí cuando quieren robustecerse.

No se opondría esta entidad, sino que, por el contrario, daría facilidades para contribuir a ello, a que se creasen los contadores jurados, a imitación de los existentes en Inglaterra, que pudieran ser llamados por las Sociedades para la revisión de su contabilidad y balances, siempre que dichos contadores viviesen en alejamiento de las funciones estatales, sin tener más fuerza ni autoridad que la que se derivase del prestigio personal de cada uno y del colectivo de la Corporación que pudieran constituir.

Ahora el camino que se toma en ese proyecto es el diametralmente opuesto: el de injertar en nuestra Administración pública un control o fiscalización que rompe el secreto de las gestiones industriales o mercantiles; que pone en dependencia del Estado a todas las actividades económicas del país; que no selecciona el personal que haya de intervenir en estas funciones, sino que le basta la atribución de un título oficial.

No se justifica en España esa protección. Llamamos la atención de la Comisión acerca de esta transcendencia y esperamos de ella que se sirva tomarla en cuenta para sustituir la obligatoriedad y oficialidad que sirve de base a la inspección que se establece en este proyecto, por otra que sea voluntaria y de carácter privado.

COTIZACIONES DE LA BOLSA DE MADRID

	Antr.	Día 5
Interior 4 %		
F, de 50.000	80 90	80 90
E, de 25.000	80 75	80 90
D, de 12.500	80 75	80 90
C, de 5.000	80 75	80 90
B, de 2.500	80 75	80 90
A, de 500	78	78
G y H, de 100 y 20		
Exterior 4 %		
F, de 24.000	99 40	99 30
E, de 12.000	99 40	99 30
D, de 6.000	99 50	99 45
C, de 4.000	99 75	
B, de 2.000	99 95	1 00
A, de 1.000	99 50	
G y H, de 100 y 200		
Amortizable 4 %		
C, de 25.000	92	92 50
D, de 12.500	92 25	92 50
C, de 5.000	92 25	92 50
B, de 2.500	92 25	
A, de 500		
Amort. 5 % 1900		
F, de 50.000		
E, de 25.000		
D, de 12.500		
C, de 5.000		
B, de 2.500		
A, de 500		
Amort. 5 % 1917		
F, de 50.000		
E, de 25.000		
D, de 12.500		
C, de 5.000		
B, de 2.500		
A, de 500		
Amort. 5 % 1920		
F, de 50.000	101 70	
E, de 25.000	100 80	
D, de 12.500	100 80	
C, de 5.000	100 80	101
B, de 2.500	100 80	101
A, de 500	100 80	101
Amort. 5 % 1927 I		
F, de 50.000	101 10	
E, de 25.000	100 90	
D, de 12.500	100 90	
C, de 5.000	100 90	101 25
B, de 2.500	100 90	101 25
A, de 500	100 90	101 25
Amort. 5 % 1927 C		
F, de 50.000	100	
E, de 25.000	100	
D, de 12.500	100	100 05
C, de 5.000	100	100 05
B, de 2.500	100	100 05
A, de 500	100	100 05
Amort. 3 % 1928		
H, de 250.000	78 85	
G, de 100.000	84 50	
F, de 50.000	85 60	85 10
E, de 25.000	85 35	85 10
D, de 12.500	85 35	85 10
C, de 5.000	85 35	85 10
B, de 2.500	85 35	85 10
A, de 500	85 35	85 10
Amort. 4 % 1928		
H, de 200.000	94	
G, de 80.000	99 50	
F, de 40.000	100 35	
E, de 20.000	100 35	
D, de 10.000	100 35	100 35
C, de 4.000	100 35	100 35
B, de 2.000	100 35	100 35
A, de 400	100 35	100 35
Amort. 4 ½ % 1928		
F, de 50.000	100 25	
E, de 25.000	100 40	
D, de 12.500	100 75	
C, de 5.000	100 50	
B, de 2.500	100 50	100 50
A, de 500	100 50	100 50
Amort. 5 % 1929		
F, de 50.000	100 80	
E, de 25.000	100 70	
D, de 12.500	100 40	
C, de 5.000	100 80	100 80
B, de 2.500	100 80	101
A, de 500	100 80	101
Bonos Oro		
A		
E		
f. c.		
f. p.		
Tesoros		
4 % abril 1933 A	102 70	103
— — B	102 70	103
5 % octubre A		
— — B		
5 % abril 1934 A	101 65	101 65
— — B	101 65	101 65
4 ½ % julio A	102 80	102 80
— — B	102 60	102 80
— noviembre A	103 60	103 60
— B	103 60	103 60
Deuda ferrov. 5 %		
Ferroviaria 5 % A	100 80	101

	Antr.	Día 5
— B	100 80	101
— C	100 75	
Ferrov. 4 ½ %		
4 ½ % 1928, A	100 35	
— B	100 35	
— C	100 35	
4 ½ % 1929, A	100 35	
— B	100 35	100 50
— C	100 35	100 50
Ayuntamientos		
Madrid, 1868 3 %	123	127
Exprops. 1909 5 %	98	
D. y Obras 4 ½ %	1950	
V. Mad. 1914 5 %	91 50	
— 1918 5 %	91 50	91 50
Mej. Urb. 5 ½ %	96	
Subsuelo 5 ½ %	98 50	
— 1929	88 75	89
Int. 1931, 5 ½ %	100	100 15
Ens. 1931, 5 ½ %	100	100 15
Con garantía		
Prensa, 6 %	89	
C. Emisiones, 5 %	98 75	
Hidrográficas, 5 %	96	
— 6 %	101	101
H. Ebro 6 % 1930.	101	101
Frasatl. 5 ½ % m.	99 50	
Idem íd. íd. nov.	99 50	
Idem íd. 5 % 1926	101 25	
Idem íd. 5 % 1928	91 75	
Turismo, 5 %	95	
E. Tánger-Fez	106	106
E. austríaco, 6 %	103 50	
Majzén A	108 50	108 50
Cédulas		
Hip. 4 %	97 50	98
— 5 %	102 40	102
— 5 ½ %	105	105
— 6 %	111 50	111 75

	Antr.	Día 5
C. Local, 6 %	101 85	102
— 5 ½ %	98 80	99
Interprov. 5 %	99 10	99 25
— 6 %	103	103
C. Local 6 % 1932	107	107
— 5 ½ 1932	110	
Efec. Extranjeros		
E. argentino	102 25	103
Marruecos	98	97
Céd. argentinas	1 50	
— Costa Rica	32 50	
Acciones		
Banco C. Local	85 50	
España	614	615
Exterior	30	
Hipotecario	332	335
Central	89	
E. de Crédito	282	282
H. Americano	196 50	
L. Quesada	200	
Previsores 25	68	
— 50	68	68
Río de la Plata	75	75
Guadalquivir	100	109 50
C. Electra A	175	
— — B	175	
H. Española, C.	206	207
f. c.	203	
f. p.		
Chade, A, B, C	413	
Idem, f. c.		
Idem, f. p.		
Mengemor	142	143
Alberche o. f. c.	572 5	572 5
Idem, f. p.	56	
Sevillana	95 50	
U. E. Madrileña	118	119
Telefónicas, pref.	116 50	117 50
Idem, ordinarias	132 50	134
Rif, portador	321	325
Idem, f. c.	321 50	326
Idem, f. p.	321	
Idem, nominativas	315	

	Antr.	Día 5
Duro Felguera	42	
Idem, f. c.	42	
Idem, f. p.	41 25	
Guindos	250	255
— f. c.	251	
Petróleos	155 50	155 50
Tabacos	252	253
C. Naval, blancas	27	
Unión y Fénix	610	
Andaluces	12 55	
M. Z. A.	178	180
Idem, f. c.	175 50	186 50
Idem, f. p.	176 50	
Metro Madrid	141	
Norte	203 50	208
Idem, f. c.	203 50	207 50
Idem, f. p.	199	
Madril. Tranvías	117	117 50
Idem, f. c.	116	
Idem, f. p.	119 50	
El Aguila	350	
A. Hornos	89	
Azucareras ordin.	35 25	35 25
Idem, f. c.	35 50	
Idem, f. p.		
— Cédulas	100	
Españ. Petróleos.	28	
Idem, f. c.	28 25	
Idem, f. p.		
Explosivos	633	636
Idem, f. c.	636	
Idem, f. p.	636	
Idem en alza	629	
Idem en baja	612	
Obligaciones		
Alberche, 1930	105	
Idem, 1931	105	106
Gas Madrid 6 %	108 50	
— — 6 ½ %	105	
H. Española	100 50	
— serie D	102	
Chade 6 %	107 75	
— 5 ½ %	107 75	
Sevillana 10.ª	106 50	
R. Levante 1934	105 25	104 75
U. E. Madril. 5 %	104	
— 6 % 1923	108 75	108 50
Idem 1926 6 %	108 50	
Idem 1930 6 %	108 50	
Idem 1934 6 %	108 75	108 50
Telefónica 5 ½ %	106	106
Rif A 6 %	100	
— B 6 %	105 75	105 75
— C 6 %	105	
S. Ponferrada 6 %	82 50	
Norte, 1.ª	54 50	54 75
— 2.ª	51 75	
— 3.ª	52 50	
— 4.ª	53	
— 5.ª	53 50	
Alman.-Val. 3 %.	300 50	
Asturias, 3 % 1.ª	51	
— 2.ª	51 50	
— 3.ª	53 50	
Alsasua, 4,50 %	68 75	
Huesca-Canf., 4 %	63	63
Especiales, 6 %	95 35	
Pamplona, 3 %	53 75	
Prioridad B. 3 %.	55	
Valencianas, 5,50.	90 10	90
Alicante 1.ª, 3 %.	251 50	251
5 % A (Ariza)	70 50	
4,50 % B	59 75	
4 % C	53 75	
4 % D	58 50	
4,50 % E	60 50	60 75
5 % F	71 50	
5 % G	84 50	
5,50 % H	75 75	
5 % I	84 50	
5 % J	72 50	
C. Real-Bad.	81 75	
Córd.-Sevilla	235	
Metro 5 % A	104	
Idem 5 % B	105	105
Idem 5,50 % C	108	
M. Tranvías 6 %	110	
— — 6 ½ %	106 25	106
Azuc. sin estam.	86	85
— estam. 1912.	83 50	
— — 1931.	98 75	
Idem 5 ½ %	101	101
— int. pref.	60 50	60 50
E. de Petró. 6 %.	97	96 50
Asturiana, 1919	100 50	
— 1920	96	
— 1926	97 75	
— 1929	97	
Peñarroya, 6 %	90 50	90 50
MONEDAS		
Francos máximo.	48 45	48 45
— mínimo.	48 35	48 35
— suizos, máx.	239 50	239 50
— mínimo	239 25	239 25
Belgas, máximo	124 25	124 50
— mínimo	123 75	124
Liras, máximo	59 80	59 60
— mínimo	59 50	59 30
Libras, máximo	36 25	36 20
— mínimo	36 15	36 10
Dólares, máximo.	7 37	7 37
— mínimo.	7 35	7 35
Marcos oro, máx.	2 96	2 96
— mínimo.	2 94	2 94
Esc. port., máx.	33	33
— mínimo.	32 60	32 60
P. argent., máx.		
— mínimo.		
Florines, máximo.	5	5
— mínimo.	4 98	4 98
Cor. norue., máx.	1 83	1 83
— mínimo.	1 81	1 81
Checas, máximo.	30 80	30 80
— mínimo.	30 60	30 60
Danesas, máximo	1 63	1 63
— mínimo	1 61	1 61
— suecas, máx.	1 88	1 88
— — mínimo	1 86	1 86

Cotizaciones de Barcelona

	Antr.	Día 5
Acciones		
Tranvías Bar. ord.	26 75	
"Metro"		
Ferroc. Orense		
Aguas Barna.	189 75	
Cataluña de Gas.	114	
Chade, A, B, C		
Hullera Española	45 50	
Hispano Colonial	33 75	
Crédito y Docks		
Asland, ordin.	69 50	
— prefer.		
Cros	23 75	
Petrolitos	5 60	
Hispano-Suiza		
Indus. Agrícolas		
Maquinista terres.	23 15	
Tabacos Filipinas		
Rif, portador	64 85	
Alicante	35 40	
Norte	40 35	
Explosivos	127 50	
Obligaciones		
Norte 3 % 1.ª	54 25	
— — 2.ª	51 50	
— — 3.ª	52	
— — 4.ª	52	
— — 5.ª	52	
— esp. 6 %	95 50	
Valen. 5 ½ %	89 75	
Prior. Barna. 3 %	54 25	
Pamplona 3 %	52	
Asturias 3 % 1.ª	51 50	
— — 2.ª	51 50	
— — 3.ª	51 50	
Segovia 3 %		
— 4 %		
Córd.-Sevilla 3 %	49 25	
C. Real-Bad. 5 %	82	
Alsasua 4 ½ %	67 50	
H.-Canfranc 3 %	62 50	
M. Z. A. 3 % 1.ª	52 65	
— — 2.ª	67	
— — 3.ª	64	
— Ariza 5 ½	69 25	
— E, 4 ½	60 35	
— F, 5	60	
— G, 6	84 50	
— H, 5 ½	65 75	
Almansa 4	58 50	
Trasatl. 6 % 1920		
— — 1922		
Chade 6 %		

Cotizaciones de Bilbao

	Antr.	Día 5
Acciones		
Banco de Bilbao.	1200	1235
B. Urquijo V	160	
B. Vizcaya A	1200	1200
F. c. La Robla	1215 5	
Santander - Bilbao	150	35
F. c. Vascongados	80	
Electra Viesgo	397 5	397 5
H. Española	204	207
H. Ibérica	787 5	787 5
U. E. Vizcaína		
Chades		
Setolazar, nom.	55	
Rif, portador	324	
Rif, nom.	320	

	Antr.	Día 5
Naviera Nervión	510	510
Sota y Aznar	508	520
Altos Hornos	88	86
Babcock Wilcox	313	
Basconia	1060	
Duro Felguera	42 5	
Euskalduna		
S. Mediterráneo	30	28
Resinera	20	20
Explosivos	621	620
Norte	200 5	203
Alicante	178	178
Interior 4 %	73	

Cotizaciones de Paris

	Antr.	Día 5
Banque de Paris.	860	900
B. de l'Union	395	411
S. G. Electricité	1328	1355
Société Générale	983	987
Peñarroya	234	241
Riotinto	1306	1368
Wagon Lits	37	44
Et. Kuhlmann	542	567
E. et G. du Nord.	390	413
Senelle Maubeuge.		
Suez Nouveaux	17140	18065
Nord	1020	1024
C. T. de Portugal.	263	
Madrid	20725	20725
Milán	12345	12315
Bruselas	25525	25637
Londres	7465	7472
Nueva York	16177	15177

Cotizaciones de Zurich

	Antr.	Día 5
Chade serie A-B-C	872	875
Serie D	169 50	170
Serie E	170	170
Bonos nuevos	40 25	40
Acc. Sevillanas	197	197
Donau Save Adria.	29 25	29 25
Italo-Argentina	113	113
Elektrobank	355	357
Motor Columbus	129	129
I. G. Chemie	401	404
Brown Bovery	60	58

Cotizaciones de Londres

	Antr.	Día 5
Pesetas	36 05	36 05
Francos	74 73	74 73
Dólares	4 92	4 92
Libs. canadienses.	4 97	4 96
Belgas	29 14	29 14
Francos suizos	15 14	15 13
Liras	60 62	60 65
Marcos	12 24	12 24
Coronas suecas	19 39	19 39
— danesas	22 40	22 40
— noruegas.	19 90	19 90
Chnes. austriacos.	26 31	26 37
Coronas checas	118 87	118 90
Marc. finlandesas.		
Escudos port.	110 12	110 12
Dracmas		
Lei	630	630
Pesos argentinos.	18 05	18 15
— uruguayos.	21 75	21 75

Comentarios de Bolsa

La nota del día empezaba siendo también el corro de valores bancarios.

Banestos abrieron la tarde a todo gas con operaciones a 290, al contado. A partir de este momento se inició, sin embargo, el descenso, y los cambios se fijaron al cierre a 282; a este precio ofrecía alguno papel, y otros insistían dinero. Más bien quedaba demanda.

Muy equivocada la táctica que se siguió. La causa estaba a la vista de todo el mundo. Cerraron la primera operación con excesiva celeridad, y el efecto recogido por el corro fué el inverso del que hubiera sido de haber obrado con mayor cautela en los primeros momentos.

Como es de suponer, siguen los comentarios en torno a la cuestión de aumento del capital. Los comentarios se dividen respecto al límite en que esta cuestión debe ser cotizada. Alcistas y bajistas luchan, cada sector en su terreno y cada uno con su opinión.

Pero en el corro bancario hay otras modalidades que destacar. Parece que se mantienen los Banco Hipotecario; sale dinero para Ríos de la Plata, y hay cierta perseverancia en la inscripción para Previsores del Porvenir.

Todo esto hace que el corro de valores bancarios sea el que reúna en estas últimas sesiones mayor aglomeración de público y mayor número de agentes mediadores.

Valores municipales

Tras la cesión que experimentaron los valores municipales hace unos días, viene la reacción de estos otros. Para casi todas las clases existe la misma característica. En especial se observa la mejoría que experimentan Villas nuevas, a 101,15, y Erlanger, Erlanger, sobre todo, cierran a 127, en nueva alza sobre lo conquistado ya en sesiones anteriores. No ha de olvidarse que lo que se cotiza en estos momentos es la proximidad del sorteo, y que de año en año las probabilidades del premio son mayores. Por esta misma fecha hacíamos el mismo comentario el año pasado.

Ferrocarriles

También se inscriben con evidente tendencia alcista los valores ferroviarios, los cuales, entre los valores de especulacion, destacan en esta jornada. Ni que decir tiene que el resultado del Consejo de ministros del lunes ha producido excelente impresión. No preocupa al mercado las mayores o menores modificaciones que se puedan introducir por la Ponencia del Gobierno. Lo que importa es que la cuestión vaya adelante. Tantas veces se ha hablado del asunto, que la esperanza de que salga este problema de una vez del embarrancamiento en que se encuentra, produce esta excelente impresión.

Se cotiza, pues, un futuro inmediato más halagador y satisfactorio que el presente.

Eléctricos

Siguen empujando las Hidroeléctricas Españolas. A 207 en esta última sesión, y quedaba dinero.

También en el mismo corro de valores de electricidad repuntan las acciones de Unión Eléctrica Madrileña: han abandonado el marasmo y el olvido en que se encontraban esta temporada, en que llegaron a 111, y reaccionan hasta 119, y quedan con dinero a este cambio.

¿Volverá a ocurrir lo que hace algún tiempo se anunciaba, es decir, que empieza a desaparecer con realidad el paquete que existía a la venta?

FUERA DEL CUADRO

Además de los valores que figuran en el cuadro, se han cotizado los siguientes:

Bonos ferroviarios, a 100,75; Ayuntamiento Sevilla, a 76; Cédulas Hipotecarias de 100 pesetas, 4 por 100, a 97,50; Cédulas Crédito Local, 5 por 100, lotes, 104; Hidro. Española, E, 101,50; Riegos Levante, 5 por 100, 88,25; Rif, B, 105,75; Rif, 1933, a 106,50.

BOLSIN DE LA MAÑANA

Explosivos, 636, 637; en alza, 641, 64. y 643; Guindos, 253 por 250; Alicantes 179 y 179.50; en baja, 176,50 y 177; Nortes 204,50, 205, y queda dinero a 205,50 Rif portador, 324.

COTIZACIONES DE BARCELONA

Bolsín de la mañana.—Nortes, 205,50 dinero; Alicantes, 179,50, papel; Explosivos, 638,75; Ford, 258,50.

Bolsín de la tarde.—Nortes, 212,50, dinero; Alicantes, 182; Explosivos, 640; Rif, portador, 325; Chade, 437; Andaluces, 8.

BOLSA DE PARIS

Acciones: Banque de France, 8.900; Banque de Paris et Pays Bas, 906; Banque de l'Union Parisienne, 415; Crédit Lyonnais, 1.649; Comptoir d'Escompte, 807; Société Générale, 987; Société Générale d'Electricité, 1.345; Industrie Electrique, 329; Electricité de la Seine, 354; Energie Elect. du Littoral, 725; Energie Elect. du Nord-France, 472; Electricité de Paris, 758; Electricité et Gaz du Nord, 419; Electr. Loire et Centre, 270; Energie Industrielle, 104; P. L. M., 849; Midi, 684; Orléans, 792; Nord, 1.010; Wagons-Lits, 48 3/4; Peñarroya, 240; Río Tinto, 1.397; Asturienne des Mines, 84 1/2; Etablissements Kulhmann, 589; Suez Nouveaux, 18.085; Saint Gobain, 1.728; Portugaise de Tabac, 263; Royal Dutch, 21.550; De Beers, 411; Sole de Tubize, 85 3/4; Unión et Phènix Espagnol, 2.510; Force Motrice de la Truyère, 488; Emprésito Belga 1934, 942.

Fondos públicos: Rentes Françaises 3 por 100 perpétuel, 74.60; idem íd., 4 por 100 1917, 77.60; idem íd., 4 por 100 1918, 76.70; idem íd., 5 por 100 1920, 104.50; idem íd., 4 por 100 1925, 80.70; idem íd., 4 y medio por 100 1932 A, 83.70; idem íd., 4 y medio por 100 1932 B, 82.60; Crédit Nat. Bonos 5 por 100 1919, 535 1/2; idem íd., 1920, 506 1/2; ídem íd., 6 por 100 1923, 515; Rentes Emprunt Maroc 5 por 100 1918, 428; Rentes Espagnoles ext., 4 por 100, 221 1/2.

Acciones españolas: Cie. Madrilène du Gaz, 40 1/2; Cie. de Lisboa Gaz, Electricité, 229; Tramways de Buenos Aires, 38.

Obligaciones españolas: Nord Espagne 3 por 100 Oblig. 500 F. 1.e ser. 1.ehyp., 530; Saragosse 3 por 100, 2.ème., 640; idem íd., 3.ème., 730; Tánger a Fez, 5 y medio por 100, 379.

BOLSA DE BERLIN

Continental Gummiwerke	154	3/4
Gesfürel Aktien	122	1/4
A. E. G.	36	1/8
Farben	148	3/8
Harpener	108	
Deutsche Bank & Diskontoges	84	1/2
Dresdener Bank	84	1/2
Reichsbank Aktien	175	1/4
Hapag Aktien	15	5/8
Siemens und Halske	164	
Siemens	117	1/4
Eheinische Braunkohle	224	1/2
Bemberg	105	1/2
Eleckttr. Licht & Kraft	128	3/4
Berliner Kraft & Licht	141	1/4

BOLSA DE BRUSELAS

Chade A-B-C., 8.425; Sofina ordinario, 10.525; Barcelona Traction, 380; Brazilian Traction, 222 1/2; Banque de Bruxelles, 980; idem Belgue pour l'Etranger, 350; Intertropical Comfina, 123 1/2; Angleur Athus, 175; Priv. Unión Miniére, 3.025; Cap. Unión Miniére, 2.875; Gaz de Lisbonne, 440; Heliópolis, 1.380; Sidro privilegiée, 480; Sidro ordinario, 462 1/2; Asturienne des Mines, 164; Katanga Priv., 30.575; idem ord., 30.400.

BOLSA DE LONDRES

Acciones: Chade shares, 10; Barcelona Traction ord., 12 1/2; Brazilian Traction, 7 3/4; Hidro Electricas securities ord., 4 1/4; Mexican Ligth and power ord., 1; idem íd., pref., 2 1/2; Sidro ord., 3 1/4; Primitiva Gaz of Baires, 10; Electrical Musical Industries, 25 7/8; Sofina, 1 5/8.

Obligaciones: Empréstito de Guerra, 5 por 100, 104 5/8; Consolidado inglés 2 y medio por 100, 84 5/8; Argentina, 4 por 100 Prescisión, 100 1/2; 5 y medio por 100 Barcelona Traction, 65; United Kingdom and Argentine, 75 1/2; Mexican Tramway ord., 1/4; Whitehall Electric Investments, 23 3/4; Lautaro Nitrate, 7 por 100 pref., 5 3/4; Midland Bank, 91 1/4; Armstrong Whitworth ord., 8; ídem íd., 4 por 100 debent, 103; City of Lond. Elect. Ligth ord., 37 1/4; ídem íd., 6 por 100 pref., 30 3/4; Imperial Chemical ord., 36 3/4; ídem íd., deferent, 8 3/4; ídem íd., 7 por 100 pref., 33 1/2; East Rand Consolidated, 13 3/4; ídem íd., Prop Mines, 56; Union Corporation, 8 3/8; Consolidated Main Reef, 3 3/4; Crown Mines, 13 11/16.

BOLSA DE METALES DE LONDRES

Cobre disponible	35	1/4
A tres meses	35	5/8
Estaño disponible	224	1/2
A tres meses	212	5/8
Plomo disponible	17	5/8
A tres meses	17	5/8
Cinc disponible	16	1/8
A tres meses	16	3/8
Oro	141	1/2
Plata disponible	29	5/16
A tres meses	28	7/8

BOLSA DE ZURICH

Madrid	42
Paris	20,26
Londres	15,145
Nueva York	3,075
Berlín	123,60

NOTAS INFORMATIVAS

La Bolsa sigue bien orientada y excelentemente impresionada. Es la cuestión política otra vez la que empuja. En vísperas del debate parlamentario, la gente se apresura a tomar posiciones.

También las manifestaciones de Gil Robles han producido gran impresión y grata.

Del conflicto internacional..., ¿quién se acuerda ya?

Y otra característica del día: unanimidad. La marcha de todos los corros es más acorde que otros días. Fondos públicos y especulación, en auge.

* * *

En las Deudas públicas destaca nuevamente el Interior, a 80,90, y el Exterior, con dinero sobre la par. El sin impuestos de 1927 tiene dinero al cambio de 101,25, y a 100,80 los Amortizables exentos, al 5 por 100.

Mejor dispuestos los valores municipales, en los que sobresalen Villas nuevas, a 101,15, dinero, y Erlanger, a 127; papel de Villas de 1918, y dinero a 89 para las de 1929.

Bien dispuesto el sector de Cédulas en sus dos clases.

* * *

En el corro de valores bancarios, Banestos abren con dinero a 290, pero no se mantienen, y quedan a 282, aunque con dinero a este cambio. Abren Hipotecarios con papel a 340, y cierran a 235, más bien dinero. Dinero de Ríos, a 75; Españas, a 615 por 614.

De valores eléctricos, firmeza y alza boyante: en Hidroeléctricas Españolas, dinero a 107; Mengemor, dinero a 142,50; Alberches, 57,50 por 57; Unión Eléctrica Madrileña, dinero a 119; Electras, a 175 por 172.

* * *

En el sector especulativo destacan los valores ferroviarios, y entre ellos los Nortes, que cierran al contado ya a 208. Las impresiones del problema ferroviario robustecen la tendencia, y prosigue la tensión.

Firmes también las Rif, portador, con las noticias recibidas.

En Explosivos hay algún titubeo. Más que nada es preferencia del dinero por otros valores menos vapuleados. Cierran a 636.

VALORES COTIZADOS A MAS DE UN CAMBIO

Banco Español de Crédito, a 290, 288, 285, 283 y 282, contado; a fin mes, 290, 285, 283 y 282; Mengemor, 142,50 y 143; Telefónica preferentes, 117, 117,25, 117,40 y 117,50; Rif portador, a 326 y 325; Guindos, a 251 y 255, contado; a fin mes, 253 y 255; Campsas, 155,25 y 155,50; Alicantes, 180, 180,25 y 180,50, a fin mes; Nortes, a 207,50, 208 y 208,50, contado.

Sociedad General Azucarera de España

La "Gaceta

†

CUARTO ANIVERSARIO

LA SEÑORA

Doña Mercedes Caro Sánchez de la Riva

FALLECIO EL DIA 7 DE NOVIEMBRE DE 1931

Después de recibir los Santos Sacramentos y la bendición de S. S.

R. I. P.

Su esposo, don Santiago de la Riva y Ruiz; sus hijas, María Inmaculada y María de la Soledad; padres, hermanos, hermanos políticos, sobrinos, tíos, primos y demás parientes

RUEGAN a sus amigos se sirvan encomendarla a Dios.

Las misas que se celebren el día 7 del corriente en San José de la Montaña (calle de Caracas), en las Eucarísticas (Blanca de Navarra) y en las Esclavas del Sagrado Corazón (Martínez Campos) y los alumbrados, así como las que se celebren dicho día en la parroquia de Cazalegas y Montearagón (Toledo) y en Loja (Granada), serán aplicados por el alma de dicha señora.

El excelentísimo señor Nuncio de Su Santidad y varios señores Prelados tienen concedidas indulgencias en la forma acostumbrada. (A. 7)

Oficinas de Publicidad, R. CORTES. Valverde, 8, 1.º—Teléfono 10905.

†

DON AUGUSTO MARTIN PEREZ

Inspector general de la Mutualidad General Agro-Pecuaria

Ha fallecido

EL DIA 5 DE NOVIEMBRE DE 1935

víctima de un accidente de automóvil

HABIENDO RECIBIDO LOS SANTOS SACRAMENTOS Y LA BENDICION DE SU SANTIDAD

R. I. P.

La Mutualidad General Agro-Pecuaria y la Asociación General de Ganaderos

SUPLICAN asistan a la conducción del cadáver, que se verificará hoy, día 6, a las tres y media de la tarde, desde el Depósito Judicial al Cementerio Municipal.

SANTORAL Y CULTOS

DIA 6.—Miércoles.—Santos Severo, obispo; Félix, mártir; Winoco, abad; Atico, Leonardo, confesor.

La misa y oficio divino son de la infraoctava de Todos los Santos, con rito semidoble y color blanco.

Adoración Nocturna.—San Juan de Sahagún y Santa María Micaela del Santísimo Sacramento.

Corte de María.—De Covadonga, San Luis y Nuestra Señora de Covadonga. De Atocha, Padres Dominicos (paseo del Pacífico).

Cuarenta Horas.—Parroquia de la Almudena. A las 8, exposición; a las 10, misa solemne; a las 5,30, novena a Nuestra Señora de la Almudena, predicando don Mariano Benedicto.

Parroquia del Buen Suceso.—Novena de las Animas. A las 10, misa cantada con responso; a las 6, ejercicio, sermón por don Rogelio Jaén.

Parroquia de la Concepción.—A las 5,30, mes de las Animas y novena, sermón por don Rafael Sanz de Diego.

Parroquia de El Salvador y San Nicolás.—Novena de las Animas. A las 6, ejercicio, sermón por don Angel del Real Arévalo.

Parroquia de Santiago y San Juan Bautista.—Novena de las Animas. A las 5,30, ejercicio, sermón por don Joaquín Tócardo.

Parroquia de San Andrés.—Novena de Animas. A las 6, ejercicio, sermón por el reverendo padre Pedro de Villarín.

Parroquia de San José.—Mes de las Animas. Por la mañana misas de Réquiem; a las 6, ejercicio.

Parroquia de San Lorenzo.—Novena de las Animas. A las 6, ejercicio, sermón por don Cipriano Grima.

Parroquia de San Marcos.—Mes de las Animas. A las 6, ejercicio.

Parroquia de San Millán.—Mes de las Animas y novena. A las 5,30, ejercicio, sermón por don Rafael Sanz de Diego. Novena de las Animas. A las 6,30, ejercicio, sermón por don Juan Recuero.

Parroquia de Santa Bárbara.—Novena de las Animas. A las 5,30, ejercicio, sermón por don Carlos Jiménez Lemaur.

Parroquia de Santa Cruz.—Mes de las Animas y novena. A las 9, misa cantada, vigilia y responso; a las 6, ejercicio, sermón por don Florentino de Frutos.

Parroquia de Santa Teresa y Santa Isabel.—Novena de las Animas. A las 6, ejercicio, sermón por don Jesús García Colomo.

Parroquia de Santos Justo y Pástor.—Mes de las Animas y novena. A las 6, ejercicio, sermón por don Daniel Lampreave.

Capilla del Cementerio de la Almudena.—Mes de las Animas. Por la mañana misas; a las 4,30, ejercicio.

Iglesia de Calatravas.—Mes de Animas. A las 10 y 10,45, misas de Réquiem, vigilia y responso; a las 6,30, sermón por don Tomás Galindo.

Iglesia de San Luis Gonzaga (Zorrilla, 1).—Mes de las Animas. A las 11, misa y ejercicio; a las 6,30, ejercicio.

Iglesia de San Manuel y San Benito. Mes de las Animas y novena. A las 10, misa solemne, vigilia y responso; a las 5, ejercicio, sermón por don Francisco Mier.

Oratorio del Caballero de Gracia.—Mes de las Animas y novena. A las 7, ejercicio, sermón por don José María Muñoz.

Iglesia de San Pedro el Real (Nuncio, 12).—Novena de las Animas. A las seis, ejercicio, sermón por don Leocadio Galera.

Santísimo Cristo de la Salud.—Mes de las Animas. A las 8 y 12, rosario; a las 9, 10 y 11, misas de Réquiem, vigilia y responso; a las 6, sermón por don Rafael Sanjuán.

Santuario del Perpetuo Socorro.—Decenario de las Animas. A las 10, misa Réquiem; a las 5,30, ejercicio, sermón por el M. R. P. Otero.

* * *

(Este periódico se publica con censura eclesiástica.)

SECCION DE CARIDAD

Donativos recibidos para M. F., cuyo suelto se publicó en el número correspondiente al día primero del corriente:

Anónimo, 5 pesetas; anónimo, 13; una señora, 15; Pepita y Matilde, 5; una lectora de EL DEBATE, 5. Total, 43 pesetas.

Mercados de Madrid

(5 de noviembre de 1935)

Las cotizaciones e impresiones del mercado no varían de las de 2 del actual que publicamos en el número correspondiente.

Se han sacrificado 321 vacas, 200 terneras, 1.093 reses lanares, 524 cerdos.

Han ingresado en Madrid las siguientes reses foráneas: terneras, 384; lechales, 1.167.

Se han vendido en el mercado: Terneras, 404; lechales, 1.254.

Hay en cámaras: terneras, 630; lechales, 1.474; con lo cual está Madrid bien abastecido.

Radiotelefonía

Programas para hoy:

MADRID, Unión Radio (E. A. J. 7, 274 m.).—8: Campanadas. «La Palabra».—9: Campanadas. Cotizaciones de Bolsa. Calendario astronómico. Boletín sanitario semanal. Santoral. Bolsa de trabajo. Gacetillas. Programas del día. 9,15: Fin de la emisión.—13: Campanadas. Señales horarias. Boletín meteorológico. «El «cock-tail» del día». Música variada.—13,30: Sexteto de Unión Radio: Mosaico de obras de Rossini. «El amor brujo» (intermedio y danza); «Los naranjales» (preludio).—14: Cartelera. Cambios de moneda extranjera. Música variada. — 14,30: Sexteto de Unión Radio: «El señor Joaquín» (balada y alborada), «En el Generalife» (baile español), «Ley de raza» (canción gitana), «El huésped del Sevillano»: a) Canto a la espada; b) Coro de lagarteranas; «La parranda» (canto a Murcia), «Estoril» (pasodoble).-15: Música variada.—15,15: «La Palabra». Sexteto de Unión Radio: «La mujer divorciada» (pot-pourri), «Momblin Mouse» (cake-walk), «La morería» (fado). — 15,50: Eventualmente, noticias de última hora.—16: Campanadas. Fin de la emisión.—17: Campanadas. Música variada. «Guía del viajero».—17,30: Conferencias de divulgación sanitaria del ministerio de Trabajo y Justicia. Música variada.—18: Relación de nuevos socios de la Unión de Radioyentes. Música variada.—19: Cotizaciones de Bolsa. «La Palabra». Concierto por el sexteto de Unión Radio: «Suite en estilo antiguo»: a) Preludio; b) Zarabanda; c) Gavota; d) Aria; e) Rigodón.—19,30: La hora agrícola (conferencia e informaciones ganaderas). Continuación del concierto por el sexteto de Unión Radio: «El caserío» (selección), «Rosamunda» (obertura).—20,15: «La Palabra». Recital de canto por Micaela de Francisco (soprano): «Don Gil de Alcalá» (plegaria); «El barbero de Sevilla» (polonesa), «Madame Butterfly» (un bel di vedremo), «Canción de Solveig». «Doña Francisquita» (canción del ruiseñor).—20,45: Recital de piano por Manuela Ballesteros: «Concierto» (allegro, andante y presto), «Pastoral variada». — 21,15: «Cuatro lecciones de vulgarización lingüística», por Samuel Gili Gaya. Tercera: «Incorrecciones gramaticales». Continuación del recital de piano por Manuela Ballesteros: «La plus qui lente», «El puerto», «El vito». 22: Campanadas.—22,5: «La Palabra». Recital de canto por Juan García (tenor): «Murciana», «Los camagüeyanos», «Hoy la he visto», «El barbero de Sevilla» (serenata); acompañado a la guitarra: «El burlador», «Morucha». Canciones asturianas por el trío Concepción Arenal, integrado por Herminia Varela (tiple), Miguel Oliveras (tenor) y Félix Arribas (barítono): «Foliada de Bayona», «Trangallada de Soutelo», «Alalá d'as rias baixas», «Foliada de Bouzas», «Alalá» (adiós, ríos; adiós, fuentes). Música de baile.—23,45: «La Palabra».—24: Campanadas.

Radio España (E. A. J. 2, 410,4 metros).—14: Notas de sintonía. Orquesta de Radio España: «Danzas húngaras», «La Primavera», «Música clásica», «Los Fantoches», «Córdoba», «Torre bermeja», «La Tempranica», «Follas novas». Noticias de Prensa.—17,30: Notas de sintonía. Música regional española.—18,30: Curso de historia de la música, por Julio Osuna.—18,45: Peticiones.—19: Noticias de Prensa. Música de baile. 21,30: Notas de sintonía. Música de Mozart.—22,30: Estampas del pasado: «El cerebro de España», por el cronista de Madrid, Antonio Velasco Zazo.—22,45: Selección de coros.—23,15: Música de baile.—23,45: Noticias de Prensa.—24: Cierre.

RADIO VATICANO.—A las 3,30 de la tarde, con onda de 19 metros. A las 7 de la tarde, con onda de 50 metros.

ESCUELAS Y MAESTROS

Cursillistas del 33 en expectación de destino.—Mañana jueves, a las doce y media, se celebrará en el patio de cristales del ministerio de Instrucción pública una reunión para tratar asuntos de interés.

Concursillo local.—Se anuncia para su provisión por concursillo local para maestros una sección de la Graduada "Magdalena Fuentes", de Madrid, calle de Bailén, 6, vacante por jubilación. Los maestros que deseen acudir al concursillo deberán presentar sus instancias en la sección administrativa hasta el 14 de los corrientes, quedando convocados para la elección de la citada vacante y sus resultas el día 15 de los mismos, a las doce de la mañana.

Cursillistas de 1933.—El domingo próximo, día 10, tendrá lugar la elección entre cursillistas de 1933 para proveer la escuela de Chapinería (Madrid), cuyo acto se celebrará en la Escuela Normal, número 2, paseo de la Castellana, 71.

Arreglo escolar.—Se dispone que las dos Escuelas nacionales que vienen funcionando en el Grupo escolar "Curro Enríquez" de Orense, se fusionen en una sola graduada, con tres secciones de cada sexo, bajo dirección única, a cargo de maestra, a cuyo efecto se crea con carácter definitivo la plaza de directora, dotada, aparte del sueldo de entrada y emolumentos legales, con la remuneración de 250 pesetas anuales.

Asilos de San Juan y Santa María del Pardo.—Se acepta la renuncia que por motivos de salud hace del cargo de director de dicho asilo don Jesús María Nieves Iglesias, que queda como maestro de sección, y se nombra director a don Francisco Medina Ample.

Expedientes resueltos.—Se accede a lo solicitado por los maestros don Antonio de Vega y Rubio y doña Esperanza de Jesús Alcubilla, que prestan sus servicios en la zona del Protectorado de España en Marruecos, acogiéndose a los beneficios del artículo 13 del decreto de 29 de diciembre de 1931 y se desestima igual petición a doña Francisca Sánchez Bermúdez de Castro y a doña María García González.

Jubilaciones.—Se jubila a don José Marcos, maestro de Valladolid; a don Belarmino Pola, de Sanda (Salamanca); a don Pedro de Pablo, de Nolay (Soria); a don Mariano Carlos Sanz, de El Cuervo (Teruel); a doña Juliana Villa, de Congosto de Valdavia (Palencia); a don Manuel Ramos, de Cabanellas de San Justo (León); y a doña Eusebia Verdú, de Can Bonafi-Martorell (Barcelona).

Licencias.—Se concede licencia de tres meses a don Angel Segarra, maestro de Claravall (Lérida); a doña María Luisa Alvarez, de Castañeda del Monte (Oviedo); a doña María del Carmen Hidalgo, de Sacramendia (Segovia); a don Andrés López, de El Boquerón (Murcia); a doña María de las Angustias Moreno, de Villanueva del Duque (Córdoba); a doña Esperanza Velar, de Urata (Murcia); a don Jesús Sequeiro, de Costa de Leroño (Coruña); a doña Dolores Sánchez, de Murcia; a don Antonio Rubio, de Villarrube (Coruña), y a doña María Gracia Niero, de Villahermosa del Río (Castellón).

En Denia arde una fábrica de aserrar maderas

ALICANTE, 5.—En Denia un incendio destruyó la fábrica de aserrar madera, propiedad de Vicente Monzón. Las pérdidas se calculan en 75.000 pesetas. No se conocen las causas del siniestro.

Fuego en una iglesia

AVILA, 5.—En la iglesia parroquial de Villatoro se produjo un incendio, que destruyó un altar, cuatro imágenes y un confesonario. Por la pronta intervención de los vecinos, que acudieron a echarse las campanas a vuelo, se pudo evitar que el fuego tomara mayores proporciones. Se ignora si el siniestro es casual o intencionado.

LIQUIDACION URGENTE
Linoleum, alfombras, precios de quema. **POLO. Fuencarral, 9.**

ANUNCIO
Se venden 5.000 gabanes con un solo duro de beneficio cada uno
NOVALES. Barquillo, 28.

CREDITOS
Utilice usted para sus compras la oficina de **CREDITOS** a pagar en diez mensualidades, creada para comodidad de las familias por
Almacenes San Mateo
(Fuencarral, esquina S. Mateo)

†

PRIMER ANIVERSARIO

EL MUY ILUSTRE SEÑOR

D. Luis Hurtado de Amézaga y Zavala

MAESTRANTE DE ZARAGOZA

FALLECIO EN SAN SEBASTIAN EL DIA 7 DE NOVIEMBRE DE 1934

HABIENDO RECIBIDO LOS SANTOS SACRAMENTOS Y LA BENDICION DE SU SANTIDAD

R. I. P.

Su director espiritual, el reverendo padre Ambrosio (capuchino); sus hermanos, hermanas políticas, tías, sobrinos, primos y demás parientes

RUEGAN a sus amigos se sirvan encomendar su alma a Dios Nuestro Señor.

Todas las misas que se celebren hoy, día 6, en la iglesia parroquial de Santiago, el día 7 en la de San Ginés, San Pedro el Real (La Paloma), PP. Carmelitas Descalzos (Ayala, 37), convento de María Reparadora y sufragios en la parroquia de San Ginés el día 14, a las seis de la tarde, así como todas las misas que se digan dicho día 7 en la parroquia de San Vicente, de la ciudad de San Sebastián, y en los PP. Capuchinos de dicha ciudad, en la provincia de Cáceres en los pueblos de Alía, Guadalupe, Villar del Pedroso y Navalvillar, y en Castilblanco (Badajoz) y en la provincia de Alava, en Elciego, Navaridas y Laguardia, serán aplicados en sufragio de su alma.

Los excelentísimos e ilustrísimos señores Nuncio de Su Santidad, Arzobispo de Toledo, Obispos de Madrid-Alcalá, Vitoria, Málaga, Cuenca, Cáceres y otros señores Prelados han concedido indulgencias en la forma acostumbrada. (A. 7)

Oficinas de Publicidad, R. CORTES.—Valverde, 8, 1.º—Teléfono 10905.

ANUNCIOS POR PALABRAS

Hasta ocho palabras ..... 0,80 ptas.
Cada palabra más ..... 0,10 "
Más 0,10 ptas. por inserción en concepto de timbre

ESTOS ANUNCIOS SE RECIBEN EN:

Agencia Alas, Alcalá, 12.
Agencia La Prensa, Carmen, 16.
Agencia Ekos, Postas, 23.
Agencia Laguno, Preciados, 58.
Agencia Rex, Pi y Margall, 7.
Agencia Corona, Fuencarral, 63 moderno.
Agencia Publicitas, Av. Pi y Margall, 9.
Agencia Prado, Montera, 15.
Señores Hijos de Valeriano Pérez, Pl. Progreso, número 9.
Agencia Los Tiroleses, Peligros, 2.
Publicidad Alor, Carmen, 36.
Publicidad Dominguez. Pl. Matute, 10.
Agencia Reyes, Preciados, 27 (Plaza Callao).
Sociedad Alfa, Limitada, Alonso Cano, núm. 5. Tels. 40507-45256, Madrid.
Agencia R. Cortés, Valverde, 8, 1.º

ABOGADOS

SEÑOR Cardenal, abogado, Cervantes, 19. Consulta, tres, seis. (5)

AGENCIAS

DETECTIVES, vigilancias, investigaciones, divorcios, fundada 1929. Leganitos, 33. 27381. (5)

GESTIONAMOS penales, documentos, expedientes. Tirso Benito. Gestor administrativo colegiado. Villanueva, 39. (V)

DETECTIVES vigilancias reservadísimas, investigaciones familiares garantizadas, divorcios. Instituto Internacionol (fundado 1918). Preciados, 50, principal. Teléfono 17125. (3)

ALMONEDAS

LIQUIDACION. Comedor estilo español, mesa consejo. Leganitos, 17. (20)

ALMONEDA elegante, artística, urge vender. Avenida Toros, 8. (3)

INCREIBLE. Casa completa, 500 pesetas. Puente, Pelayo, 31. (T)

OCASION, sin estrenar, estupendo despacho Renacimiento, tresillo pie regio, comedor español elegante, alcobas, comedor moderno, recibimiento, muchos objetos. Desengaño, 12, primero. (2)

NOVIOS: Casa completa, alcoba, comedor y recibimiento, 550, 850 y 1.200. Fernández de los Ríos, 31. Garrido. (V)

VERDADERA ocasión, despacho, comedor, lámparas, cuadros, piano. Almirante, 16. (8)

AUSENCIA urgente, vendo comedor moderno, magnífico despacho, vitrinas, sillerías y mesas isabelinas, alfombras, arañas, cuadros, muebles "hall". Velázquez, 30, primero izquierda. (16)

CAMA, colchón, almohada, 50 pesetas. Luna, 13. (5)

LUNA, 13. Alcobas, comedores, camas doradas, plateadas, infinidad de muebles. Precios baratísimos. Luna, 13. (5)

PRECIOSA sillería Isabelina caoba, mesas antiguas, lámparas, estatuas, cristalería, "bacarrat", varios. Barbieri, 26. (3)

MUEBLES, objetos arte, comedor y piano cola, únicos en España, demás enseres liquidamos de taller y exposición importante deshecha de Madrid. Torrijos, 60, hotel. (T)

NOVIOS. Aprovechen la liquidación de muebles, camas. Gaztambide, 8 (esquina estatua Arguelles). (2)

DESHAGO piso, buenos muebles, baratísimos. Ayala, 61 moderno. (3)

GRANDIOSA ocasión. Comedor completo, 260. Muchos muebles, precios increíbles. Losmozos. Santa Engracia, 65. (8)

URGENTISIMO. Vendo muebles piso buen estado. Campomanes, 12, principal derecha, de cuatro a siete. (T)

ANTIGUEDADES

OBJETOS arte, plata antigua. Pedro López, Pez, 15, Prado, 3. Madrid. Alameda, 25. San Sebastián. (21)

ANTIGUEDADES, cuadros, objetos arte. Galerías Ferreres. Echegaray, 25. (T)

ALQUILERES

SIA. Información gratuita pisos desalquilados. (3)

PARA alquilar rápidamente un cuarto, dirigirse a la SIA. (3)

LA SIA está abierta de diez a una, para informar de cuartos, pisos amueblados, locales, hoteles. (3)

SIA. Sección de Información del Banco General de Administración, Eduardo Dato, 32. Teléfonos 26404-26405. (3)

HOTEL todo confort, Chamartín, 250 mensuales, Teléfono 34859. (T)

ESPLENDIDO sótano, Almacén, Imprenta. Renta, 100 pesetas. Menorca, 19. (A)

CUESTA Perdices. Colonia Flores. Alquilo hotel estrenar. Naves con apartadero para grandes y pequeñas industrias. Señor Segovia. Teléfono 76625. (3)

NAVE industrial, nueva, 23 por 10. Pasaje Romero, junto Ministerios Hipódromo. Teléfono 12002. (23)

TIENDA, 150; nave, 60; taller, 80. Embajadores, 104. (2)

TIENDA, 20 duros. Murillo, 5 (junto mercado Olavide). (2)

ENTRESUELO grande, confortable, económico. Paseo la Castellana, 19. (T)

TIENDAS nuevas, sótano, agua, económicas. Ramón la Cruz, esquina Alcántara. (3)

TIENDAS espléndidas, sótano, casa nueva, 15 duros. Blasco Garay, 20. (8)

ENTRESUELO soleado, cinco habitables, baño, termosifón, 24 duros. Calle Vallehermoso, 84. (2)

COLINDANDO Retiro, exterior, calefacción, gas, baño, teléfono, 210. Lope Rueda, 28 antiguo, esquina Menorca. (2)

HERMOSO piso, 10 balcones, mucho sol, calefacción central, 2 cuartos baño, ascensor, teléfono. Lagasca, 126 moderno. (T)

GRAN nave de 10 por 25 para taller, industria, depósito, garage. Martínez Izquierdo, 14. (21)

AMPLIO cuarto, doce habitaciones, calefacción, propio oficinas, 375 pesetas. Arenal, 24. (3)

DESEASE piso pequeño, exterior, orientación Mediodía, calefacción central. Indíquese precio. Escribid: 7.618. "Alas". Alcalá, 12. (3)

PEÑALVER, 19. Tienda sótano, entresuelo. Razón: Víctor Hugo, 1. (E)

PISOS desalquilados muchísimos diariamente, todos precios. Príncipe, 4. (3)

PISOS desalquilados, amueblados, listas peseta. Montera, 24. Príncipe, 1. (5)

GRAN nave industria, depósito, 500 pesetas. Ronda Atocha, 37. (7)

PISITOS amueblados, exterior, interior, baño, gas, teléfono. Lombía, 6. (T)

EXTERIOR, catorce piezas, 175 pesetas. Lagasca, 12. (T)

ESPLENDIDOS cuartos, calefacción. Rodríguez San Pedro, 66. (V)

CUARTOS gran confort. Rodríguez San Pedro, 64. (V)

CUARTOS, calefacción central, de 200 a 250 pesetas. Meléndez Valdés, 61. (V)

MEDIODIA, espléndidos, calefacción central, gas, 40 duros. Ramón Cruz, 105. (4)

ALQUILO tienda varios huecos con vivienda, doscientas pesetas. Princesa, 11. (16)

ALQUILO hotel, todo confort, renta módica. Teléfono 31840. (A)

HOTEL moderno, todo confort. Zurbano, 73. Doce a dos. (V)

HOTEL lindando pinares Chamartín, 165 pesetas mes. Teléfono 48040. (A)

CASA nueva, Mediodía, confort, teléfono, viuda sola, distinguida, cede medio piso amueblado, cocina independiente, once a seis. Viriato, 1. (4)

TODO confort desde 200-250, 8 habitaciones. Guzmán Bueno, 43. (3)

PISOS 200-150; tienda, 75. Abascal, 15 moderno. (3)

PIANOS alquilados, seis pesetas mes. San Bernardo, 1. (13)

ENTRESUELO 6 balcones, 11 habitaciones, tranvía, 44 duros. Ventura Rodríguez, 5. (7)

ALQUILO habitación matrimonio, caballero, baño, teléfono. San Andrés, 12, ático A. (V)

PISO amueblado, gas, calefacción, 250. Ayala, 156, esquina Alcalá. (T)

TRASPASO piso bien amueblado, económico. Pardiñas, 32, segundo, 73. (T)

PLANTIO. Hotel todo lujo. Teléfono 28129. (3)

ALQUILARIASE finquita de campo u hotelito entre Cuesta Perdices y Torrelodones. E. Muñoz. Plaza Alonso Martínez, 3. (3)

ATICO, calefacción, baño, 31 duros. Fernández la Hoz, 4. (T)

ESPLENDIDO cuarto, todo confort, mucha luz, 10 habitables, flamante estado. Serrano, 110. (2)

ALQUILASE nave 600 metros cuadrados, total o parcialmente. Teléfono 18560. Unacuatro. (2)

PARA familia que desee criar sus hijos en el campo alquílase hotel plena huerta. Autobús, Metro y tranvía, cinco minutos. Teléfono 40744. (16)

PISO calefacción, ascensor, teléfono, baño, gas, 200 pesetas. Alcalá, 140. (E)

HERMOSO principal, seis habitaciones, 125. Bretón Herreros, 28. (8)

ALQUILO hermoso cuarto, bajo exterior, 75 pesetas. San Cosme, 6. (3)

ALQUILASE espléndida habitación, 36 duros, cinco piezas, situación inmejorable. Ayala, 34. (3)

EXTERIOR, confort, nueve habitaciones, 200 pesetas. Lista, 62. (3)

EXTERIOR, confort, 150 y 165 pesetas; ático, 125. Ramón de la Cruz, 46. (3)

AUTOMOVILES

NEUMATICOS y radio. Para comprar barato Casa Ardid, Génova, 4. Envíos provincias. (T)

¡AUTOMOVILISTAS! Neumáticos seminuevos. Los más baratos. Santa Feliciana, 10. Teléfono 36237. (21)

VAUXHALL, coche inglés, llegaron nuevos modelos aerodinámicos, rueda independiente. Alcántara, 28. (3)

GARAGE Cotisa, amplísimo, estación todos servicios. Alcántara, 28. (3)

GARAGE independiente, dos camionetas 100 pesetas. Embajadores, 104. (2)

ESCUELA Automovilista. Enseña conducir automóviles, 49 pesetas; carnet garantizado. Niceto Alcalá Zamora, 56. (2)

CARNET, garantizo conducir automóviles motocicletas, camiones, mecánica, código 100 pesetas. Marqués Zafra, 18. (5)

AUTOMOVILES, camiones, ómnibus usados, diferentes marcas, económicos. Garage Cotisa. Alcántara, 28. (3)

VENDO cabriolet Chevrolet. Teléfono 53082 (T)

COMPRO a particular conducción moderno, diez, quince caballos. Teléfono 71138. (T)

GRANDES ocasiones. Chrysler, Nash, Plymouth cupé, moderno; Fiat, Autoplano moderno, Peugeot, Renault primaquatre, Hispano 32, Ford, otros. Serrano, 55, patio. (T)

BAJA de tarifa. Alquiler automóviles estrenar, 1 peseta hora; viajes, 0,20 kilómetro. Servicio permanente. Blasco Garay, 12. Doctor Castelo, 19. Teléfono 47174, 60006. (7)

AUTO-Oficina. Matrículas, carnets, transferencias. Rapidez, economía. Tetuán, 8. Teléfono 15659. (7)

ALQUILER automóviles nuevos. Tarifa económica. Servicio permanente. Torrijos, 20. Teléfono 61261. (7)

GARANTIZO carnet mecánico, documentos, todo 90 pesetas. Cuesta Santo Domingo, 12. (5)

ENSEÑANZA automóviles nuevos. Lecciones especiales para señoritas. Santa Engracia, 6. (3)

ZACARIAS Mateos enseña conducir automóviles, motos. No confundirse. Glorieta San Bernardo, 7. (2)

PRECIOSO Citroen C-4, 2.000 pesetas. Teléfono 41637. (T)

ABONO o vendo barato, conducción interior, siete plazas, impecable. Rodríguez. Pardiñas, 41. (3)

BALILLA. Austin. Singer, siete caballos. Garage España. (3)

FORD cuatro puertas, completamente nuevo. Garage España. (3)

CITROEN diez ligero, y siete tracción delantera. Garage España. (3)

STUDEBAKER 1934, cuatro puertas. Garage España. (3)

BUICK, Dodge, Nash, Chevrolet, cinco y siete plazas. Garage España. (3)

GRAHAM, seis y ocho cilindros 1935. Garage España. (3)

FORDS 30 y 33, cuatro puertas. Garage España. (3)

CAMION Dodge y Ford basculantes, modelos modernos. Garage España. (3)

PLYMOUTH, Autoplano, Wolseley, 80 coches todas marcas y precios. Facilidades. Garage España. Galileo, 5. (3)

CALZADOS

ZAPATOS descanso. Señora, 9,75; caballero, 12,50. Jardines, 13. Fábrica. (21)

ZAPATOS teñidos azul, marrón, especialidad. Almirante, 24. Funes. (T)

CONSULTAS

BELLISIMA, en pocos días, con métodos científicos de Palacios Pelletier. (T)

CALVICIE, métodos para evitarla y curarla Palacios Pelletier. (T)

ARRUGAS desaparecen rápidamente. Consulte Palacios Pelletier. Teléfono 54760. (T)

CONSULTA científica cosmética. Pida hora Pelletier. Teléfono 54760. (T)

HOMEOPATICA. Enfermedades agudas y crónicas. Glorieta San Bernardo, 4. Farmacia. (2)

ENFERMEDADES genitourinarias, sexuales, matriz. Consulta particular. Hortaleza, 30. Tres-seis. (5)

CONSULTORIO especialidades. Director, doctor M. Cantón. Calle la Cruz, 25. Madrid Consulta nueve mañana a nueve noche. Tratamientos por procedimientos modernos, rápida curación enfermedades de la mujer, matriz. Curación rápida del reuma. Piel, secretas, sífilis por tratamiento seguido en clínicas alemanas en Berlín a base de Neosalvarsán, mister Lucing, bismutos. Análisis sangre, orina. Consulta general para obreros, diaria seis a nueve, dos pesetas. Especial, nueve a dos, cinco pesetas. Dentista. Rayos X. Diatermia. Rayos ultravioleta, corrientes. Provincia correspondencia. Esta clínica garantiza todos los tratamientos. (3)

GARANTIZAN tratamientos y operaciones no cobrando hasta completa curación en consultorio por especialistas. Mayor, 68, entresuelo. Diez-doce, cuatro-seis. Sanatorio. Laboratorio análisis. (T)

REJUVENECIMIENTO del cutis por métodos Palacios Pelletier. Padilla, 78. (T)

ALVAREZ Gutiérrez. Consulta vías urinarias, blenorragia. Preciados, 9. Diez-una, siete-nueve. (4)

COMADRONAS

MERCEDES Garrido. Asistencia embarazadas, pensión, consultas. Santa Isabel, 1. (20)

EMBARAZO, matriz, médico especialista. Palma, 11, principal derecha. (2)

EMBARAZADAS. Consulta médica gratuita. Hortaleza, 61. Provincias, sello. (2)

NARCISA. Consultas profesionales, hospedaje embarazadas. Conde Duque, 44. (2)

PAZ Iscar. Consulta reservada, hospedaje. Especialista. Glorieta Bilbao, 7. (8)

PROFESORA partos. Consulta, hospedaje embarazadas. Médico especialista. Carmen, 33. Teléfono 26871. (2)

PROFESORA partos, consulta reservada, embarazadas, médico especialista. Alcalá, 157, principal. (5)

PARTOS. Estefanía Raso, asistencia embarazadas, económica. Mayor, 40. (11)

ANA Mateos, practicante, profesora partos, consultas, hospedaje embarazadas. Trabajo especialistas. Curas, inyecciones. Ayala, 136, moderno. Hotel. (3)

El invitado primerizo.—¡Qué cosa tan extraña! Todos los invitados fuman constantemente.

El invitado veterano.—¡Oh!, la explicación es sencilla. La hija de los dueños ha jurado que no se casará jamás con un fumador.

("Lustige Kölner Zeitung", Colonia.)

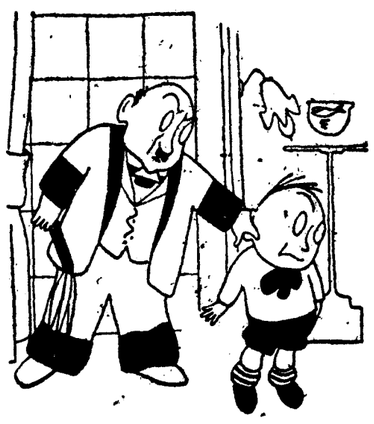

—Te advierto, papá, que estos métodos de castigo están ya completamente desechados por la pedagogía moderna.

("Muskette", Viena.)

COSAS INVEROSIMILES

El jefe de la oficina.—¡Cómo me gusta que mis empleados estén contentos en las horas de oficina!

("Illustrierte Blatt", Frankfurt.)

SISINIA, antigua comadrona. Consulta diaria. Corredera Alta, 12 (6)

COMPRAS

ALHAJAS, papeletas Monte. Casa Popular da mucho dinero. Esparteros, 6. (V)

ALHAJAS, papeletas del Monte. Paga más que nadie Granda. Espoz y Mina, 3, entresuelo. (T)

COMPRO máquinas escribir, sumar, calcular. Enrique López, Puerta Sol, 6. (9)

TRAJES caballero, gabanes, smokings, muebles, pisos enteros, condecoraciones alfombras, porcelanas, cuadros. Adolfo. 52776. (3)

LA casa Orgaz. Compra y vende alhajas oro, plata y platino, con precios como ninguna otra. Ciudad Rodrigo, 13. Teléfono 11625. (2)

ALHAJAS, objetos, papeletas del Monte, máquinas de coser, escribir, aparatos de radio. La casa que más paga. Sagasta, 4. Compra-Venta. (2)

COMPRO muebles, objetos, pisos completos, máquinas. 50981. Paco. (5)

PAGAMOS como nadie muebles, objetos. Pardiñas, 17. Casa acreditada, vamos rápido. 52816. (5)

INMEJORABLEMENTE pago muebles, tapices, objetos. Merodio. Recoletos, 4. Teléfono 59323. (3)

COMPRO muebles, pisos, buhardillas, ropas, objetos arte. 74333. (5)

COMPRO muebles, máquinas Singer, espejos, buhardillas, ropas. Teléfono 72852. (7)

IMPORTANTISIMO: Particularmente compro mobiliarios, ropas, objetos plata, porcelanas. Hidalgo. 74330. (V)

COMPRAMOS cobre nuevo y palastro tornillo. Ramón la Cruz, 25. (6)

LIBROS, bibliotecas compro. Pago espléndidamente. Teléfono 74965. (V)

COMPRO, pagando mucho, alhajas, papeletas Monte, máquinas fotográficas, escribir, toda clase objetos. Preciados, 39, esquina Veneras. (3)

ALHAJAS, papeletas Monte, objetos oro, plata, antiguos y modernos. Pago todo su valor. Plaza Santa Cruz, 7, platería. (2)

COMPRO libros todas clases, bibliotecas, Espasa. 70406. González. Tardes. (4)

DENTISTAS

MAGDALENA, 26. Alvarez, dentista: dentaduras, 50 pesetas, consultas gratis. Teléfono 11264. (5)

MEDICO-dentista. Consulta económica. Extracciones sin dolor. Dentaduras sin paladar. Puentes, dentaduras, a plazos. Blasco Ibáñez, 41. (V)

ENSEÑANZAS

SEÑORITAS: El mejor dote la enseñanza de corte que da "Chic Parisién". Patrones a medida; descuentos presentando este anuncio. Fuencarral, 27. Teléfono 17094. (22)

INGLES enseña seriamente profesor diplomado Londres. Teléfono 45279. (9)

ACADEMIA Bilbao. Ingreso Universidad, Bachillerato, Comercio, cultura, mecanografía (alquilamos), taquigrafía, contabilidad, idiomas, dibujo, enfermeras, practicantes. Sagasta, 10. (2)

ACADEMIA Domínguez. Cultura general, taquigrafía, mecanografía, 5 pesetas. Alvarez Castro, 16. (2)

CORTE, confección. Enseñanza rapidísima. Concedemos títulos. Academia Bilbao. Sagasta, 10. (2)

ALEMAN, profesora diplomada, da clases, conversación traducciones, preparación exámenes. Señorita Trude. Alberto Aguilera, 5. (3)

CORTE. Fernández de la Hoz, 38, principal derecha. Faustina Estrada. (10)

INGLES, alemán, francés, profesores nativos, método fácil. 62134. (3)

FRANCES, taquigrafía, análisis gramatical, ortografía. Teléfono 48838. (2)

FRANCES (París), buena profesora. Madame Séverin. Luchana, 12, segundo. (2)

FRANCES (París) profesor acreditado, enseñanza adultos, niños, preparación exámenes. Luchana, 12, segundo. (2)

FRANCES, clases particulares y grupos. Monsieur Guicharnaud. Plaza Angel, 3. (3)

IDIOMAS: inglés, francés, alemán. Clases particulares, 1-2 alumnos, 1-2 idiomas, alterna 40, diaria 75 pesetas mensuales. Lista, 48, bajo. (V)

INGLESA titulada (Londres), enseñanza rapidísima. Pi Margall, 11. (9)

PROFESOR francés, lecciones económicas. Informes teléfono 23464. (V)

SEÑORITA profesora piano. Lecciones casa, a domicilio. Económica. Teléfono 34231. Ríos Rosas, 10, 3, B. (V)

PROFESOR particular. Lecciones domicilio o colegio, sabiendo francés. Razón: Estudios, 8. Jesús Vilda. (V)

LICENCIADO en farmacia, clases a domicilio, económicas. Teléfono 14977. (V)

PROFESOR matemáticas, bachillerato, dibujo. Ofrécese domicilio. Larra, 6, tercero. (V)

SEÑORITA francesa (París), diplomada, lecciones, Goya, 106. Teléfono 54863. (V)

ESTUDIANTE ingeniero, clases particulares, matemáticas, bachiller. Romero, Dato, 10. (A)

MAESTRA primera enseñanza. Lecciones particulares. Teléfono 26348. (2)

FRANCESA referencias, lecciones, niños, mañanas libres. Gonzalo Córdoba, 6. (2)

SEÑORITA parisina licenciada Sorbona, clases francés, Dato, 21. (3)

EXTRANJEROS titulados, cinco idiomas. Francisco Ricci, 5. Tratar mañanas. (V)

BACHILLERATO, comercio, profesor especializado. Marqués Cubas, 6. García. (2)

PROFESORA de Londres, diplomada, lecciones. Alcalá, 189. Teléfono 62931. (V)

ALEMANA da clases económicas, noche, francés, alemán. Teléfono 18930. Desde 8 tarde. (T)

EXCELENTE profesor particular ofrécese. Llamad: teléfono 18970. (3)

PROFESOR especializado enseñanza latín, análisis gramatical. Teléfono 60254. (3)

ENSEÑO francés a cambio latín. Teléfono 18970. (3)

INGLES desea lecciones español. Escribid: 882, Pi Margall, 7. Rex. (4)

PROFESOR francés daría lecciones domicilio. Castillo. Cartagena, 88. (2)

CULTURA general, taquigrafía, contabilidad, lecciones a domicilio. Alcántara, 7. (T)

IDIOMAS. Inglés, francés, alemán, italiano, profesor extranjero. Apodaca, 9. Teléfono 43488. (21)

PARA preparación primer grado precisase profesor domicilio; honorarios máximos, 50 pesetas. Por carta a Plaza Salesas, 7. Estanco Pereda. (8)

CLASES Derecho por doctor, 60 pesetas mensuales Escribid 7715, "Alas". Alcalá, 12. (3)

CLASES particulares licenciados Ciencias, Letras, asociados. Teléfono 30662. (3)

ESPECIFICOS

HOMEOPATIA, colitis, reuma, etc. Catálogo gratis. Glorieta San Bernardo, 4. (2)

FINCAS

Compra-venta

FINCAS rústicas, urbanas, solares, compra o venta, alquiler villas pisos amueblados. Administraciones "Hispania". Oficina la más importante y acreditada. Alcalá, 60, lindando Palacio Comunicaciones. (3)

PROPIETARIO liquida buenos solares con facilidades. Teléfono 50108. (A)

CASA moderna, todo confort, 300.000 pesetas. Renta, 33.000. Apartado 1.102. (2)

VENDO casa bien situada, próximo Metro y tranvía, todo confort, pocas viviendas, 325.000 pesetas, renta 39.500. Apartado 701. (3)

VENDO cinematógrafo como si fuera casa, capitalizo por su renta 7 por 100 libre (que resulta un 10 verdad), contrato escritura pública, quedando nueve años terminación, permutaría parte solares. Abstenganse absoluto intermediarios. Donoso Cortés, 8. De 1 a 3. E. Botey. (2)

COMPRO buena casa cuartos de 125 a 200 pesetas y rente verdad 7,50 %, hasta 200.000 pesetas. Ofertas por escrito: DEBATE número 56.087. (T)

AVENTURAS DEL GATO FELIX

"Jeromín", la gran revista para niños, publica todos los jueves una plana completa de Aventuras del Gato Félix, diferentes de las que publica EL DEBATE.

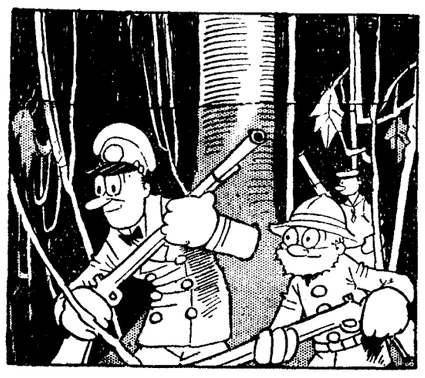

—En esta isla los peligros están en todos sitios. Debemos ir todos juntos, para tener más fuerza.

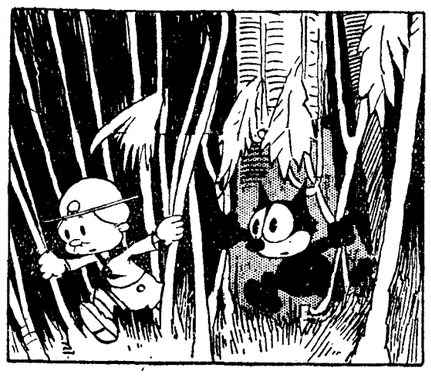

—Tengo que evitar que se pierda Alfredito.

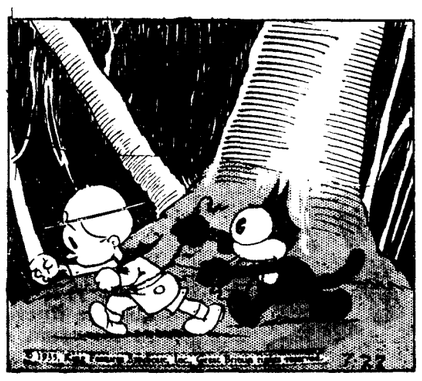

—Y lo voy a conseguir con esta cuerda.

—Así no tengo más que darle cuerda para que ande.

VENDO terreno económico, prolongación Serrano; otro Chamartín Rosa. Teléfono 18560. Una-cuatro. (2)

HOTELITO, principal, baño, jardín, facilidades, urgentísimo. Teruel, 3, portería. (T)

SE vende finca ensanche 310.000 pesetas, rentando 28.600 cobradas sin molestias por trimestres. Apartado 485. (2)

CONTADO compro solar, situación medio comercial, 8.000 pies aproximadamente. Peiró, 24175. San Agustín, 8. (2)

CASAS en Madrid vendo y cambio por rústicas. Brito. Alcalá, 94. Madrid. (2)

TODOS granjeros. Prácticas gratis, terreno adecuado, plazos insignificantes, reproductores. Granja Malvarrosa. Pi Margall, 9. Once-una. (2)

VENDO casa nueva, céntrica, rentando 10 % libre. Blanco, Dato, 10. (5)

VENDO finca rústica, urbana, 50 céntimos pie. Montera, 24. (5)

VENDO hotel, barrio Salamanca, propio para pensión, baratísimo. Teléf. 31729. (5)

VENTA casa, treinta metros ministerio Gobernación nuevo, 375.000. Hipotecario, 175.000. Inútil intermediarios. Sierra, Cristóbal Bordiu, 43. (6)

POR cuatro pesetas mensuales adquiera magnífica parcela terreno Ciudad Fin Semana. Oficinas: San Bernardo, 15. De 4 a 9. (6)

VENDO baratísima casa barrio Salamanca. Informarán: Lista, 76. (T)

INDUSTRIALES, almacenistas, ganga: 57.000 pies, terreno con 8 naves grandes, junto estación Mediodía, 2 calles, realizo precio solar. Doy facilidades. Benigno Serrano. Eduardo Dato, 21. Siete, nueve. (2)

CAPITALISTAS. Gran inversión para su dinero. Casa cinco años, excelente calle, barrio aristocrático, magnífica construcción, gran confort, orientada saliente. Renta 83.500 pesetas, Banco 75.000 duros. No tiene más hipotecas. Desembolso 92.000 duros, produce 6,50 libre completamente. Benigno Serrano. Eduardo Dato, 21. Siete, nueve. Teléfono 27999. (2)

RAPIDAMENTE hago primeras, segundas nudas propiedades, usufructos, valores. Valverde, 6, principal derecha, 11-1, 5-7. (3)

DINERO disponible previas. Firmo escrituras 48 horas. Reserva absoluta. Benigno Serrano. Eduardo Dato, 21. Siete, nueve. (2)

HUESPEDES

PENSION Domingo. Aguas corrientes, desde siete pesetas. Mayor, 9. (20)

PARTICULAR pensión completa, confort, alcoba, gabinete, habitaciones individuales. Castelló, 40, tercero A izquierda. (T)

PENSION Cristóbal. Confortabilísima, desde 10 pesetas. Preciados, 4, principal. (18)

HOTEL Niza. Completa, 8, 10 pesetas. Eduardo Dato, 8. (10)

PARTICULAR, uno, dos huéspedes. Espíritu Santo, 6, principal derecha. (T)

HOSPEDESE Miguel Moya, 6, primero derecha. Económica, calefacción. (5)

PARTICULAR, habitación confort, teléfono, matrimonio, amigos, con. Alcalá, 38. (5)

PENSION Escobar, calefacción central, aguas corrientes. Alcalá, 17. (4)

RESIDENCIA Hogar señoritas, dirigido familia distinguida; calefacción, Pavía, 2. (4)

COLINDANDO Gran Vía, pensiones céntricas, desde 7 pesetas. Miguel Moya, 4 Concepción Arenal, 3. (12)

PENSION Valparaíso. Recién instalada, todo confort, precios económicos, viajeros, estables. Teléfono, ascensor. Arenal, 24, segundo izquierda. (2)

RESTAURANT Mercedes. Montera, 29. Cuatro platos, vino postre, 1,70. Habitación, 250; completa 6 pesetas. (18)

ESTABLES, desde 6,25, pensión, edificio instalación nuevos, calefacción central, ascensor, frente Palacio Prensa. "Baltymore". Miguel Moya, 6, segundos. (3)

ESTABLES, aprovecharse. Habitaciones exteriores, 4 pesetas; tres platos, postre; baño, teléfono. Arrieta, 8, entresuelo izquierda. (2)

PENSION Coruña. Exteriores, confortables, empleados, estables. Infantas, 26. (10)

ESTABLES. Habitaciones, gabinete, céntrico, económico. Hortaleza, 23 moderno cuarto derecha. (14)

PENSION completa, económica, matrimonio o dos amigos. Barbieri, 1, primero derecha. (T)

SE cede gabinete confortable, con o sin pensión. Alcántara, número 7, primero izquierda. (V)

ESPLENDIDAS, exteriores uno, dos amigos; teléfono baño. Pasadizo San Ginés, 5, segundo. (V)

PENSION Plácida. Todo confort, habitación amplia, desde 5,50. Ríos Rosas, 48 (4)

PARIS-Palace. Pensión de lujo, todo confort moderno, excelente comida, precios especiales para familias y estables. Pi y Margall, 16, frente al Palacio de la Música. (3)

PARTICULAR cede gabinete confort. Ayala, 112, entresuelo centro. (2)

PARTICULAR, gabinete señor formal. Con, sin; todo confort. Teléfono 61782 (T)

MATRIMONIO ofrece habitación señorita sola. Razón: Blasco de Garay, 8, primero H interior. (T)

HERMOSISIMOS exteriores, dos personas, todo confort, excelente comida. Carrera San Jerónimo, 33, segundo y tercero (esquina Santa Catalina). (3)

GABINETE caballero, económico, baño, teléfono. Vergara, 6, primero. (3)

CASA particular, hermosa habitación, dos amigos. Pez, 16, primero izquierda. (V)

HERMOSISIMOS exteriores Gran Vía, confort, familia honorable, con, sin. Teléfono 28432. (3)

GRATIS facilito casas distinguidas, religiosas. Montera, 24, Preciados, 10. (5)

PENSION Milán. Aguas corrientes, excelente cocina, 8-12 pesetas. Avenida Conde de Peñalver, 5, segundo. (3)

HOTEL Puerto Rico. Mayor, 6. Calefacción, aguas corrientes, rebaja precios sacerdotes y familias. (T)

SE alquilan habitaciones todo confort. Isaac Peral, 1, entresuelo centro (Moncloa). (16)

SE alquila habitación exterior, con o sin. García de Paredes, 52, piso cuarto letra A. (V)

HERMOSA habitación exterior, interior, particular. Plaza Olavide, 12. (8)

PENSION confort, 6 pesetas. Alberto Aguilera, 34, cuarto. (8)

CALEFACCION, baño, ascensor, 5 pesetas. Montserrat, 18, segundo G. (3)

H. Orotava. Recién inaugurada, todo confort, especial para estables, máxima seriedad. Eduardo Dato, 20, principal. (3)

HUESPEDES, confort, calefacción, exterior. Luchana, 34, tercero izquierda. (3)

FAMILIA vasca, uno, dos amigos, todo confort. Alberto Aguilera, 5, entresuelo izquierda. (3)

PENSION Halcón. Todo confort, buena calefacción. Barquillo, 12. (3)

UNICO, matrimonio, dos amigos, habitación y trato inmejorable. Os convenceréis visitando. Ferraz, 61. 40241. Casa particular. (3)

CEDO habitación confortabilísima caballero estable, familia honorable. Gaztambide, 8, segundo izquierda. (T)

EL Plantío. Hotel Muskaria. Mucho sol, aire puro y especial reposo, calefacción central. (2)

PENSION 5 pesetas, uno, dos. Santa Engracia, 44. Macías. (2)

GABINETE, alcoba, matrimonio, dos amigos. San Jerónimo, 19, segundo (2)

HERMOSA habitación todo confort, particular, caballero. Velázquez, 53016. (T)

CEDO habitación señora honorable. Santa Teresa, 10, entresuelo derecha. (10)

FAMILIA, gran comida casera, uno, dos amigos, matrimonio, cinco cincuenta completa, calefacción, baño, ascensor, teléfono. Trafalgar, 16, primero derecha, exterior. Señor Postigo; nada portería. (V)

VALLEHERMOSO, 36, cuarto A, admítese uno, dos huéspedes, ascensor, baño. (V)

PENSION vizcaína, precios módicos. Plaza Santa Bárbara, 4. (V)

PENSION confort, espléndidas habitaciones, mucho sol, siete pesetas. Plaza Santa Bárbara, 4, primero derecha. (V)

HERMOSA habitación, todo confort. Goya, 40, 4, B. (V)

JUSTO. Jardines, 21. Comidas, 1,50, cuatro platos abundantes. (3)

SEÑORA honorable admite huéspedes. Madera, 1, primero izquierda. (V)

CEDO bonito gabinete soleado. Hileras, 7, segundo derecha. (V)

HUESPEDES económicos. Santa María de la Cabeza, 11, pral., C. (V)

HABITACION confort, caballero estable, matrimonio distinguido. Alvarez Castro, 23, principal C. (V)

ADMITO huéspedes, matrimonio. Calle Delicias, 23, ático derecha. (V)

FAMILIA, dos estudiantes, matrimonio, buena comida, ascensor, teléfono. 5 ptas. Ríos Rosas, 10, tercero, B.

PARTICULAR cede persona honorable lujosa y confortable habitación. Calle Mayor, 28, 526. (5)

FAMILIA honorable desea huéspedes. Hortaleza, 64, segundo derecha. (V)

HUESPEDES estables, dormir casa, todo confort. Larra, 15, segundo, centro, izquierda. (V)

MATRIMONIO cede hermosa habitación señora, caballero. Eloy Gonzalo, 21, entresuelo, centro derecha. (V)

VENTA Barri. Mañana jueves, huevos Barri. Callos madrileños, torrijas vascas, pan y fruta. Todo, 3 pesetas. Postas, 32. (5)

CEDO habitación, todo confort, matrimonio, señorita, único. López Rueda, 16, primero, centro. (V)

HABITACION confort, con, sin, persona formal. Nicasio Gallego, 10, entresuelo derecha. (V)

PARTICULAR ofrece habitación exterior uno, dos amigos, cocina esmerada, buen trato. Avenida Plaza Toros, 20, principal derecha. (2)

PENSION. Arenal, seis pesetas, confort. Mayor, 14, primero. (2)

PARTICULAR cede gabinete confort, matrimonio, señorita. Don Ramón de la Cruz, 74, principal. (3)

CABALLERO desea pensión completa estable en familia reducida, único, baño, teléfono, exterior, próximo "Metro". Escribid dando precio. Señor Artal. Alcalá, 2, continental. (3)

ESTABLES hermosa habitación sin, uno, dos amigos. Calle Prado, 3, principal derecha. (3)

PARTICULAR alquila habitación gran confort, exterior. Barrio Salamanca. 61176. (V)

PARTICULAR alquila habitación a persona honorable, 9 pesetas. Clavel, 7, principal izquierda. No preguntar portería. (3)

FAMILIA particular alquilaría habitación a caballero formal estable, entre Bilbao y Quevedo. Teléfono, 27498. (3)

SEÑORAS, señoritas, residencia católica, economía, confort. Teléfono, 47326. (V)

A caballero estable alquilaría bonita habitación pleno centro, calefacción, baño, teléfono, 60 pesetas. Preciados, 9. (2)

FAMILIA católica admite huéspedes, con, sin; matrimonio, amigos, individual. Abada, 19, primero. (10)

GRATUITAMENTE proporcionamos buenísimas pensiones, habitaciones particulares. Príncipe, 4. (3)

CASA particular, todo confort, hermosa habitación dos amigos. Plaza de las Cortes, 4, ático izquierda. Teléfono 16979. (T)

PARTICULAR casa lujo, todo confort, preciosa habitación para dos, con. Cervantes, 44, segundo izquierda. Pregunten señores Martínez. (T)

PARTICULAR gabinete exterior, confort, con, sin. Goya, 58, tercero. (T)

HABITACION todo confort, sitio inmejorable. Teléfono 45776. (T)

GABINETE caballero. General Pardiñas, 26, primero izquierda, C. (V)

GABINETE, ascensor, calefacción. Teléfono 53151. Alcalá, 94, primero izquierda. (V)

HABITACIONES confort, con o sin, familia honorable. Antonio Acuña, 12, cuarto, B. (V)

HABITACION confort. General Porlier, 15, tercero, centro izquierda. (V)

DESEO caballero en familia. Luisa Fernanda, 25, principal izquierda (Argüelles). Nada porteros. (A)

ESPLENDIDA habitación, gran confort, matrimonio, dos amigos. Menéndez Pelayo, 13, primero derecha. (A)

SEÑORA sola, cede gabinete económico. Treviño, 9, primero 5. (5)

CASA nueva, confort, 7 pesetas. Paz, 8. 20714. (5)

SE alquila habitación económica. Andrés Mellado, 11. Razón: portería. (V)

ASTURIANA da pensión confort. Duque Sexto, 14, 5 izquierda. (V)

FAMILIA particular alquila gabinete. Orfila, 3, principal. (V)

HOTEL Paz. Pensión todo confort, desde ocho pesetas. Avenida Dato, 6. (10)

PENSION confort, casa moderna. Goya, 75. Metro Goya. (T)

LA CALETA. Pensión. Casa seria toda confianza. Confort, precios módicos. Carrera San Jerónimo, 14. (T)

PROPORCIONAMOS huéspedes y gratuitamente relaciones hospedajes. Preciados, 33. (4)

PARTICULAR, habitaciones amplias, exteriores, baño, dos amigos. 23693. (8)

CEDO exteriores amigos estables, seis pesetas. Echegaray, 22, segundo, derecha. (E)

FAMILIA distinguida admite estable, único. Ramón de la Cruz, 64, quinto izquierda. (16)

HABITACIONES exteriores con, sin, pensión. Larra, 5, entresuelo izquierda (Barceló). (3)

MADRE, hija, necesitan buena habitación con o sin muebles, céntrica. Escribid precio 7703. "Alas", Alcalá, 12. (3)

CASA formal, confort, alquilaría uno, dos amigos, sólo dormir. Plaza San Miguel, 7, cuarto derecha. (T)

CASA poca familia desea caballero con o sin pensión. Teléfono 55675. (E)

PENSION económica, buen trato, confort. Hernán Cortés, 9, principal. (3)

LABORES

DIBUJOS, iniciales, figurines, patrones. "Casa de los Dibujos". Carmen, 32, y Hortaleza, 43. (5)

MADERAS

ADRIAN Piera, sucursal octava. Avenida Criptana, 9. Alcázar de San Juan. (3)

MAQUINAS

ALQUILER máquinas, precio baratísimo. Enseñanza mecanografía rapidísima. Bilbao. Sagasta, 10. (2)

MAQUINAS escribir, calcular, vende, alquila, repara perfectamente. Morell. Hortaleza, 17. (21)

MODISTAS

GLORIA, modista diplomada. Confección vestidos 48 horas. Fernández de los Ríos, 47. (16)

SAAVEDRA. Casa acreditada, especialidad abrigos tantasia y sastre. Calle Villa, 2 Teléfono 22280 Envíos provincias. (V)

MARIE. Modista, admite géneros. Marqués Cubas, 3. (5)

GENEVIEVE, modista francesa. Alcalá 106, bajo. Teléfono 51361. (T)

ROLLAND, modista; hechuras 20 pesetas. Almirante, 7. Teléfono 26917. (T)

MODISTA abrigos desde 15 pesetas. Acuerdo 31, entresuelo. (3)

MODISTA económica domicilio, vestido día. Mesón Paños, 9, principal. (16)

CORTE, confección, venta patrones, clases domicilio, enseñanza breve. Meléndez Valdés, 36, entresuelo D. (5)

JANSER, modista, hechuras abrigos, 20 pesetas; vestido, 15. Barquillo, 39, primero. (T)

CURTIDO lagartos, serpiente, garantizado. Costanilla Capuchinos, 3. Teléfono 26947. (21)

ABRIGOS corte inglés, vestidos novia, fantasía, especialidad hechura sastre, confección esmeradísima. Admitense géneros. Encargos provincias. Josefina Sintas. Peligros, 12. Teléfono 26842. (3)

MODISTA santanderina a domicilio. Teléfono 12520. (4)

MUEBLES

CAMA niquelada, 60 pesetas; de matrimonio, 120; mesas, 12. Puente. Pelayo, 31. (T)

COMEDOR cubista, sillas tapizadas, completo, 315 pesetas. Veguillas. Desengaño, 20. (10)

ALMACENES Reneses, artesas, fregaderos todos tamaños. Nicolás Salmerón, 2. (9)

MUEBLES, camas metal, nuevos modelos, económicos. Torrijos, 2. (23)

PATENTES

CONCEDESE licencia explotación patente número 103.650, por "Un método para la reducción de materias cinciferas". Vizcarelza. Agencia Patentes. Barquillo, 26. (3)

CONCEDESE licencia explotación patente número 103.651, por "Una retorta vertical compuesta para zinc". Vizcarelza. Agencia Patentes. Barquillo, 26. (3)

CONCEDESE licencia explotación patente número 120.427, por "Mejoras en los dispositivos para la obtención de tubos y varillas de vidrio". Vizcarelza. Agencia Patentes. Barquillo, 26. (3)

CONCEDESE licencia explotación patente número 124.837, por "Mejoras en los procedimientos de elaborar productos vegetales refinados". Vizcarelza. Agencia Patentes. Barquillo, 26. (3)

CONCEDESE licencia explotación patente número 115.845, por "Mejoras en la producción de aglomerados de cok". Vizcarelza. Agencia Patentes. Barquillo, 26. (3)

CONCEDESE licencia explotación patente número 115.834, por "Mejoras en la condensación de vapor de zinc". Vizcarelza. Agencia Patentes. Barquillo, 26. (3)

CONCEDESE licencia explotación patente número 115.951, por "Mejoras en la coquificación de aglomerados". Vizcarelza. Agencia Patentes, aBrquillo, 26. (3)

CONCEDESE licencia explotación patente número 125.383, por "Un procedimiento para impedir la formación de ampollas o rayas en la superficie de vidrio fundido por su contacto con paredes metálicas". Vizcarelza. Agencia Patentes. Barquillo, 26. (3)

EL concesionario de la patente que se detalla está dispuesto a conceder licencia de explotación de la misma con arreglo al artículo 89 de la ley del ramo. (4)

99.103. Klein & Brown. "Perfeccionamientos en la fabricación del papel de lija, de vidrio o de esmeril y demás materiales pulimentadores análogos." (4)

PARA informes o noticias relacionadas con esta patente dirigirse a los señores Clarke, Modet & C.ª (Agencia General de Patentes y Marcas). Alcalá, 61. Madrid. Teléfono 52422. (4)

PERDIDAS

PERDIDA cartera colegio, tranvía desde Paseo Rosales a Glorieta San Bernardo. Razón: teléfono, 43832. (3)

PRESTAMOS

ARTEAGA: Agencia préstamos, hipotecas comerciantes, muebles, colocación capitales, Hortaleza, 22. (T)

ARTEAGA: Agencia préstamos, hipotecas, urbanas, casitas todas cantidades, valores, usufructos, comerciantes, pensionistas, muebles, mercancías, máquinas, automóviles. (V)

ARTEAGA: Colocación grandes, pequeños capitales, operaciones garantizadas, grandes rendimientos. Hortaleza, 22. (V)

BIG King: Hipotecas varias, proindivisos, administraciones con fianza. (V)

BIG King: Préstamos y compra, usufructos, nudas propiedades. (V)

BIG King: Adelanta los plazos del Banco Hipotecario. (V)

BIG King: Dinero automóviles, máquinas escribir, "radios", muebles. (V)

BIG King: Solvencia máxima moral, bancaria. Fuencarral, 64. (V)

ANTICIPOS sobre alquileres, interés seis por ciento, contrato privado, "La Compañía Hipotecaria". Plaza de Santa Ana, 4. Madrid. (11)

COMERCIANTES, propietarios, resuelvo en el acto situaciones difíciles. Valverde, 6, principal derecha, 11-1, 5-7. (3)

DINERO empleados, personas solventes. Netevic. Montera, 15, anuncios. (16)

RADIOTELEFONIA

REPARACIONES radios todas marcas, garantía, rapidez y economía. Vivomir. Alcalá, 67. (T)

ADAPTAMOS la extracorta por 35 pesetas. Reparaciones garantizadas. Talleres Radio-Mera. Claudio Coello, 20. Teléfono 60818. (T)

RESTAURANTES

VENTA Barri. Mañana jueves huevos Barri. callos madrileños, torrijas vascas, pan y fruta, todo 3 pesetas. Postas, 32. (5)

SASTRERIAS

CONFECCION gabán primera, forros seda, 40 pesetas. Mayor, 48. (3)

TRABAJO

Ofertas

HORNILLAS americanas a gas-oil. Prácticas, económicas. Envíanse a reembolso. Precísanse agentes. Dirigirse: Eugenio Rodríguez, Almería. (A)

BUEN sueldo percibirán residentes pueblos, provincias, trabajándome. Apartado 494. Madrid. (5)

COLOCACIONES generales, pagando después. Isabel Católica, 17, Tardes. (5)

RESIDENTES pueblos sin capital ofrezco magnífico negocio. Apartado 9.016. Madrid. (2)

JOVENES que quieran aprender inglés a pupilo en casa católica, escriban a: Miss Dale Hillsboró, Sandgate Kent. (7)

BUSCAMOS personas activas, emprendedoras, deseosas crearse brillante porvenir. No ofrecemos sueldos fantásticos ni pedimos dinero anticipado. Asunto completamente serio y honesto. Escribid: Comercial Thader. Cieza (Murcia). (T)

COCINERAS, doncellas, chicas todo, colócanse rápidamente, pagando después. Leganitos, 33. (5)

NODRIZAS, servidumbre, asistentas, modistas proporcionamos gratuitamente, llamando 16279. Palma, 7. (V)

FALTAN muchísimas cocineras, doncellas, asistentas, modistas, chicas hoteles, pensiones, sanatorios. Palma, 7. Agencia. (V)

COLOCACIONES particulares, cobradores, dependientes, mecanógrafos, porteros, administradores, 16.000 colocados. Costanilla Angeles, 8. (4)

CABALLERO honorable intachables referencias, gran práctica comercial, se desea para dirigir negocio. Escribid indicando referencias, edad y pretensiones a 7690, "Alas", Alcalá, 12. (3)

¡¡SEÑORAS!! Facilitamos gratuitamente servidumbre seriamente informada. Teléfono 13735. (2)

SUELDO y comisión a persona activísima, muy introducida clase médica, disponga cinco mil pesetas, garantizadas con interés, reintegrables. Escribir, con referencias, DEBATE número 56126. (T)

FALTA maniquí talla 44. Barroso. Paseo de Recoletos, 31. (21)

REPRESENTANTES bien referenciados en provincias, confecciones caballero. Dirigirse, Casa Gómez. Cardenal Cisneros, 7. (V)

NECESITO muchacha informada, sabiendo cocina, 35 pesetas. Ferraz, 98, segundo izquierda. (A)

COLOCACIONES gestionamos, pagando después. Instituto Marte. Hortaleza, 116. (5)

ARTEAGA: Colocamos grandes, pequeños capitales, máximas garantías, grandes rendimientos. Hortaleza, 22. (V)

PROFESOR (A) preferencia nacionalidad inglesa, francesa, dominando ambos idiomas, interesándose compra respectivamente, arrendamiento academia idiomas acreditadísima, dirija oferta: Internacional Schools, 5 Olloqui, Vigo. (T)

PARA hacer 10 gabanes confección fina diariamente solicitase oficial. Escriban: J. L. Prensa, Carmen, 16. (2)

DONCELLA para tres niños 25-40 años, informada, necesito urgentemente para fuera; llamar al teléfono 59153. (T)

PARA hacer de 10 a 15 gabanes diarios confección fina, presentar muestras hasta final de semana, de siete a ocho mañana. Angel, 9 y 11, principal centro. (6)

PROPORCIONAMOS servidumbre informada seriamente. Preciados, 33. Teléfono 13603. (5)

VIAJANTES, representantes relacionados ferreterías, ganarán buenas comisiones. Bertadi, Pi Margall, 11, Madrid. (4)

MUCHACHA para niños, bien informada necesítase. Colegiata, 13. (A)

PRECISO joven educado para cobrador, trabajar también oficina, depositando garantía metálica mediante contrato notarial. Ofertas con detalles personales: señor B-M. Alcalá, 2, continental. (T)

FALTA muchacha sepa cocina, lavando, informada. Mayor, 27, tercero. (T)

Demandas

AMA seca, señora edad. Razón: Sagrario, Alcalá, 143. (T)

CHICA niños o cuerpo casa. Razón: Sagrario. Alcalá, 143. (T)

INSTITUCION La Milagrosa proporciona servidumbre cristiana, informada. 57269. (23)

SE ofrece mecanógrafa católica, sin pretensiones. Argensola, 28. (T)

FACILITAMOS gratuitamente servidumbre todas clases, informadas. Teléfono 44043. (T)

SEÑORITA coserías domicilio o acompañaría señorita. Rosa Espinar. Torrijos, 35. (V)

MECANOGRAFA colocada mañanas ofrécese tardes. Teléfono 16790. (3)

SEÑORITA francesa ofrécese interna para niños, Madrid o próximo. Mlle. Augustine. Apartado 40. (6)

SE ofrece doncella buena casa, informes. Teléfono 40634. (3)

OFRECESE cocinera buenos informes. San Bernardo, 52, portería. (2)

SEÑORITA inglesa, familia distinguida, diplomada Londres, desea clases; 14453. (3)

TAPICERO católico arregla butacas, sillerías, económico. Trafalgar, 29. Teléfono 40769. (V)

OFRECESE nodriza, sin pretensiones, de un mes. Teléfono 25225. (5)

SEÑORITA española hablando alemán cambiaría conversación con señorita alemana desee aprender español. Dirijanse: Bravo Murillo, 25, farmacia. (V)

OFRECESE joven, buena presencia, mozo comedor, ayuda cámara, informes satisfactorios, sin, pretensiones. Tel. 25225. (5)

OFRECESE ama seca, informada, presencia, Costanilla Angeles, 20, bodega. (5)

EXTRANJERA licenciada, distinguida, desea secretaría, acompañar, educar niñas. Alemán, francés, inglés. Madrid- provincias. Inmejorables referencias: DEBATE 56.074. (T)

OFRECESE asistenta sabiendo francés y cocina. Quirós. Cartagena, 88. (2)

INGLESA da lecciones, acompañar. Teléfono 53303. Dos a seis. (2)

PINTORES Decoradores trabajos generales. Cojo otras habitaciones, 5 pesetas. Muebles. Revocos económicos. 26291. (T)

DESEA colocación enfermera, atender casa señora o niños; sabe inyecciones, costura. Teléfono 52462. (T)

OFRECESE organista modestas pretensiones. Para informes: Galileo, 34, frutería. (T)

OFRECESE francesa lecciones, acompañar niños, económica, buenísimas referencias. 55883. (T)

EX oficinista, se ofrece para ordenanza, cobrador, recorrer la plaza o provincia a sueldo o comisión, u ocupación análoga. Concepción Jerónima, 41, portería. (T)

FERROVIARIO antimarxista probándolo, poco jornal, busca portería mujer, amplios informes. Pasaje Doré, 14. Ultramarinos. (T)

OFRECESE cocinera Madrid o fuera. Jorge Juan, 54. Lechería. (T)

CABALLERO católico, educado extranjero, vastos conocimientos negocios, idiomas inglés, alemán, conocedor toda Europa, ofrécese para Secretaría, administrador, oficina, cargo análogo Madrid, provincias, extranjero. Gómez. Poeta Quintana, cinco. Valencia. (T)

MECANOGRAFA contable, mucha práctica; informes inmejorables. Teléfono 44565. (T)

MATRIMONIO, guardia, desea portería, análogo. Amaniel, 12, Angel. (T)

PARA hotel, restaurant, sanatorio, jefa cocina, repostera, informadísima. Teléfono 25647. (3)

MUCHACHA 19 años, sabiendo francés correctamente desearía casa formal para todo. Señas: Marqués de C

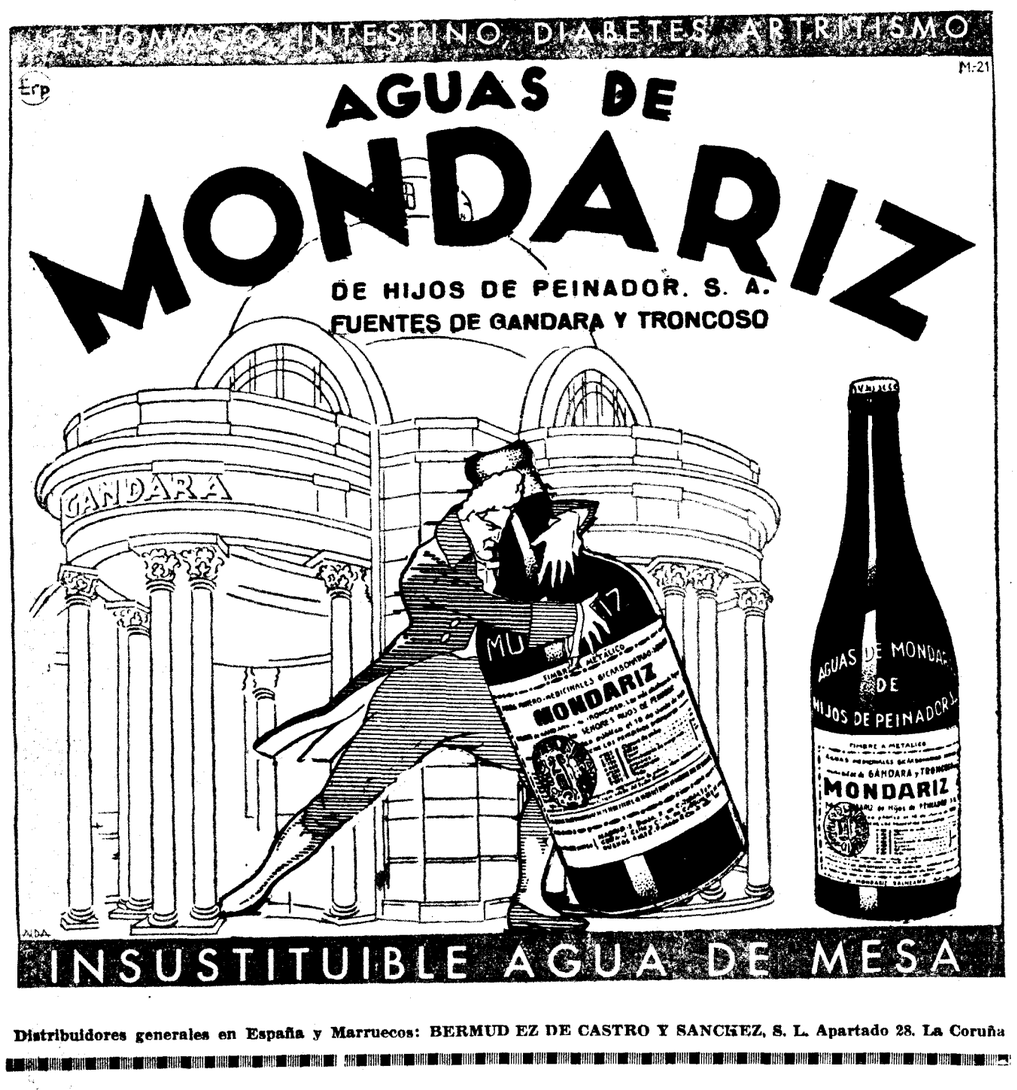

Distribuidores generales en España y Marruecos: BERMUD EZ DE CASTRO Y SANCHEZ, S. L. Apartado 28. La Coruña

NOTAS GRAFICAS DE ACTUALIDAD

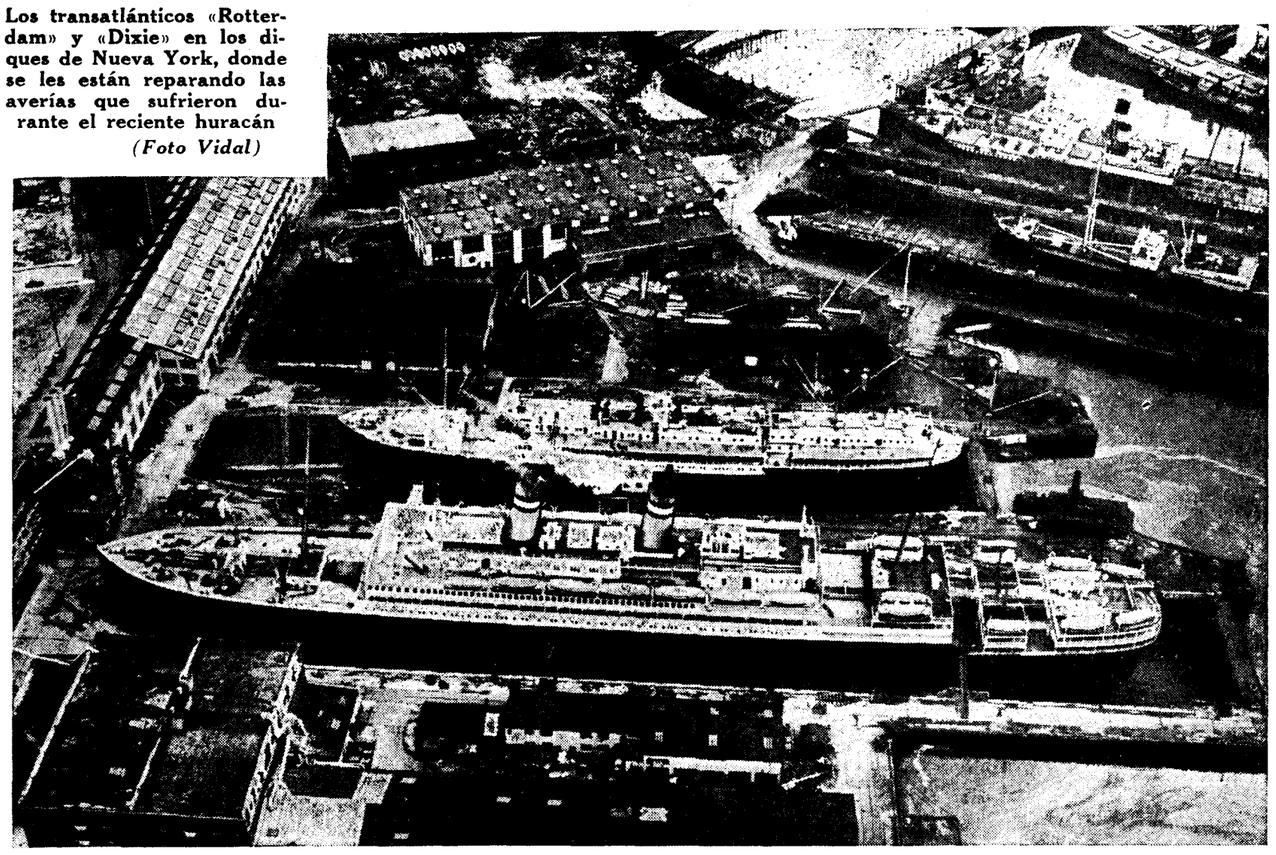

Los transatlánticos «Rotterdam» y «Dixie» en los diques de Nueva York, donde se les están reparando las averías que sufrieron durante el reciente huracán *(Foto Vidal)*

Una nueva señal para los días de niebla se está ensayando en Inglaterra. Los vehículos se guiarán por la llama de ese mechero de gas que el guardia sacará de la caja que hay en el suelo *(Foto Díaz Casariego)*

El cadáver del infortunado Narciso Landa, que ayer recibió sepultura en Aravaca, rodeado por sus compañeros de Aviación militar *(Foto Santos Yubero)*

Grupo de madres que resultaron premiadas en la fiesta de la Maternidad, celebrada en Gandía *(Foto Vila)*

Las reliquias de los Innumerables Mártires de Zaragoza, que, después de varios años, han vuelto a ser llevadas en procesión por la ciudad *(Foto Lozano)*

Dos bellas visitantes contemplan uno de los bocetos que figuran en la Exposición de proyectos de jardines de Palacio, inaugurada ayer *(Foto Santos Yubero)*

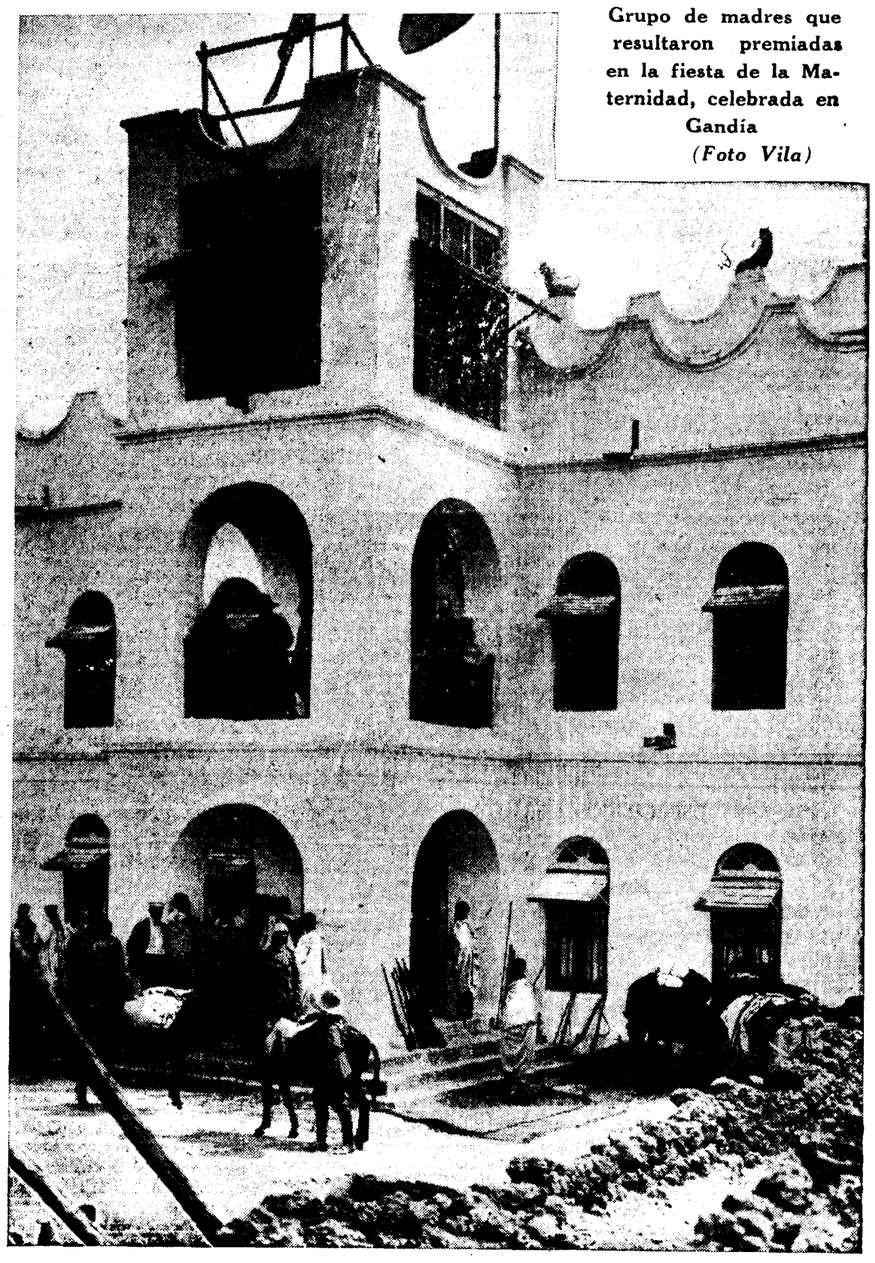

Las tropas italianas requisan, a su entrada en Adua, las armas y caballerías de los indígenas *(Foto Vidal)*

Las jóvenes de Costitx (Baleares) dedicaron un homenaje a su convecino don Antonio Campaner, al cumplir los cien años de edad *(Foto Munar)*

— o —