EL TIEMPO (S. Meteorológica): ...oble para hoy. Galicia y cuenca del Duero: ...lio y algunas lluvias. Resto de España: Bu... ...mento de la nubosidad. Temperatura: máx... en Murcia; mínima, 2 bajo cero en Palencia; máxima, 18,1 (12,50 t.); mínima, ... el Madrid: máx... m. Presión barométrica: máxima, 706,6 mm. ...ma 704,4 mm.

EL DEBATE

El mejor juguete, el mejor amigo de los niños. Jeromín. REVISTA INFANTIL

MADRID.—Año XXV.—Núm. ... | Viernes 1 de noviembre de 1935 | CINCO EDICIONES DIARIAS | Apartado 466.—Red. y Admón., ALFONSO XI, 4.—Teléfono 21090 (quince líneas).

Londres y Roma negocian para la reducción de la Escuadra británica en el Mediterráneo

Consideraciones sobre la reforma tributaria

La discusión parlamentaria de los proyectos relativos a la reforma tributaria va a comenzar prestamente. Ya hemos expuesto el sentido general que preside dicha reforma. También hemos formulado una opinión de conjunto favorable, sin perjuicio de expresar las discrepancias. Hoy nos vamos a referir a las principales de éstas, que no a todas, puesto que la materia es prolija y el análisis crítico completo propio de este lugar.

Dos variaciones que se proponen en la legislación de los impuestos de Utilidades y de Derechos reales vienen a ... con la política de abaratamiento del crédito. La primera de ellas eleva imposición anual sobre los intereses; la segunda, grava los préstamos hipotarios y pignoraticios por el contrato principal y por el de garantía. La primera responde a un criterio justo de perecuación de las contribuciones directas, desde luego, menos fuerte que el abaratamiento observado en el crédito. Ahora bien, ¿es oportuno hacer al mismo tiempo las dos reformas? Porque es cierto que la segunda no pesará periódicamente sobre el contribuyente, sino tan sólo al transferirse el capital prestado, tampoco es menos cierto que el primer año del préstamo encarecerá éste en un 0.40 por 100, lo que sumado al aumento del impuesto de Utilidades, da una cifra capaz de justificar la opinión que tilda de inoportuna la conjunción de dichas dos reformas. Nosotros suprimiríamos la variación relativa al impuesto de Derechos reales.

También hemos de señalar una discrepancia importante en la reforma que se propone para el impuesto de caudal relicto. Es sabido que este impuesto grava actualmente el total volumen del patrimonio sucesorio, con excepción de las participaciones correspondientes a los herederos de línea recta, mediante tipos progresivos del 1 al 10 por 100, sin perjuicio de lo que a cada hijuela se le aplique después por Derechos reales. La reforma consiste en no excluir del impuesto de caudal relicto las participaciones de los herederos de línea recta. Sostiénese que dicho tributo, más que imposición fiscal es una participación hereditaria del Estado, la cual debe hacerse efectiva en todo caso, concurran en la sucesión hijos o extraños. Aun admitido el principio, entendemos que el Estado no debe participar igual habiendo hijos que no habiéndolos. Si se trata de un derecho sucesorio, más que de un tributo, tómese inspiración del Código civil que, por ello, varía la cuota legal del cónyuge viudo según que haya descendientes, ascendientes o ni unos ni otros.

Si el impuesto de caudal relicto tributo más que derecho sucesorio habrá que corregir la tarifa, haciendo especial para la línea recta. Porque no hay razón, antes al contrario, para que a los herederos de línea recta se les grave por caudal relicto en cantidad aproximada a la que les grava por Derechos reales, cosa que no sucede, con los colaterales y extraños. Sin ir, pues, contra lo que de social pueda haber en el fondo de esta reforma, proponemos, por las razones dichas y por la protección que merece la institución familiar, que la tarifa de caudal relicto para la línea recta sea distinta de la actual, como aconseja la práctica fran..., o que, de ser igual, se hagan reducciones especiales en la base.

Respecto del impuesto o contribución sobre la renta global, se propone que la exacción comience en las 80.000 pesetas de renta anual, en lugar de las 100.000 pesetas que constituyen el punto de partida de la exacción. Está bien. Por nuestra parte, en materia de imposición progresiva sobre la renta global estamos dispuestos a ir mucho más lejos. Y, precisamente por eso, porque anhelamos una honda reforma tributaria llena de sentido social, hacemos constar lo que sigue. Es inútil que los ministros de Hacienda lleven al Parlamento proyectos que rebajen el mínimo exento de la contribución sobre la renta. Lo que hace falta es montar la organización, crear el servicio gestor, gastarse en ello dinero, preparar un otro de las rentas mobiliarias, hacer los ficheros correspondientes.... Todo lo no sea esto es continuar el gesto populachero e ineficaz de 1932, gravemente desprestigio para tan importante instrumento de la Hacienda política social.

INGLATERRA PIDE QUE SALGAN MAS FUERZAS DE LIBIA

RESUMEN DEL DIA

El frente de operaciones africano da hoy más noticias que el de Ginebra o el de las negociaciones entre Inglaterra e Italia. Quizás sería mejor calificar lo que recibimos de anuncio de noticias. Sea como sea he aquí lo que dicen: En el N. continúa el avance italiano sin resistencia y a toda la velocidad que permite el terreno. Las patrullas de vanguardia están a 55 kilómetros de Macalle, y las unidades que les siguen han ocupado los pozos de Mai Ueri, suficientes para proveer a las necesidades de un cuerpo de Ejército. Desde Addis Abeba dicen que la batalla se librará al S. de la ciudad, tantas veces citada.

* * *

Los italianos apenas mencionan los otros frentes, pero de los informes particulares de procedencia abisinia aseguran que no menos de 350.000 etíopes se preparan a caer sobre Graziani en el Ogaden, y dan noticias de movimientos de tropas italianas en Mussa Ali, cerca de la frontera francesa. Parece que en vez de buscar el ferrocarril esas tropas, que se cifran en 15.000, van hacia Dessie. Los etíopes dicen que en una sorpresa han hecho 15 muertos a los italianos en ese sector.

* * *

De Ginebra. Ha empezado a trabajar la Comisión coordenadora de las sanciones por medio de sus Comités. Hasta ahora sobre las sanciones económicas, que son las más importantes, se ha recibido la adhesión de 42 países. Acerca de las negociaciones directas, ninguna esperanza. Las proposiciones italianas resultan inaceptables, incluso en París. Por otro lado se dice que Londres y Roma negocian para la retirada de buques ingleses del Mediterráneo sobre la base de retirar más tropas italianas de Libia.

EL DEBATE -- Alfonso XI, 4

Ayer se reunió el Comité de Sanciones

Los contratos pagados antes del 19 de octubre quedarán exceptuados

Cuarenta y dos naciones han aceptado las sanciones económicas

GINEBRA, 31.—La estadística de contestación a las sanciones era, a mediodía, la siguiente:

Cuarenta y cinco para el embargo sobre las armas; cuarenta y tres para las medidas financieras; cuarenta y dos para las sanciones económicas, y treinta para el apoyo mutuo.

Las últimas respuestas aceptando todas las proposiciones han sido las de El Salvador, Panamá, Nicaragua y Siam.

Chile se ha adherido a las proposiciones relativas a las medidas financieras, las sanciones económicas y el apoyo mutuo.

El Comité de los Dieciocho

GINEBRA, 31.—El Comité de los Dieciocho ha comenzado la discusión de la aplicación de sanciones económicas contra Italia.

Se decidió primeramente: que los contratos para entrega de mercancías procedentes de Italia que hayan sido pagados totalmente antes del 19 de octubre, quedarán exentos del boicot a productos italianos. Segundo, los contratos para tales entregas cuyos pagos no hayan sido satisfechos serán cancelados o suspendidos durante el período de sanciones.

Por lo que respecta a los contratos que hayan sido pagados parcialmente, serán discutidos por el Comité en la reunión de esta tarde.

Después de la reunión se ha repartido la labor entre los tres subcomités: jurídico, financiero y económico, que se reunirán mañana por la mañana para examinar las respuestas relativas al embargo sobre las armas y a las medidas financieras.

La fecha de entrada en vigor de las sanciones se fijará mañana o el sábado lo más tarde.—**United Press.**

Los países no miembros de la S. de N.

GINEBRA, 31.—Se ha anunciado oficialmente que Egipto ha notificado que aplicará las sanciones. Es el primer país no miembro de la Sociedad de Naciones que adopta tal decisión.

Alemania contestará que su propósito *es no obtener beneficio alguno del* conflicto; prohibirá la exportación de armas a los beligerantes y vigilará para que no se aumenten sus exportaciones a Italia.

En cuanto a los Estados Unidos se sabe que el Gobierno norteamericano no prohibirá las exportaciones a los países beligerantes, pero ejercerá una coacción moral para evitarlas, teniendo en cuenta que los exportadores habrán de hacerlo por su cuenta y riesgo. El Gobierno está informado de todas las exportaciones que se hacen en ese sentido. El Presidente Roosevelt ha aconsejado personalmente a los fabricantes de calzado que no acepten un importante pedido italiano de botas destinadas, al parecer, a usos militares. Con respecto al algodón, el Comité del Senado que redactó la ley de Neutralidad exceptuó específicamente el algodón en bruto de los productos embargables.

La actitud de Italia

GINEBRA, 31.—En los círculos italianos se declara que el Gobierno de Roma no ha tenido conocimiento de los trabajos de los peritos ingleses y franceses reunidos en París más que por las informaciones de las Agencias *y los periódicos extranjeros.*

En los mismos círculos se declara que, al enviar a Ginebra al barón Aloisi, Italia ha querido demostrar que no se sustrae a ninguna explicación y que continúa dispuesta a buscar con las potencias la solución del conflicto.

En cuanto a la aplicación de las sanciones se declara que el cincuenta y tres por ciento del comercio italiano actual se hace por potencias no representadas en el Comité de Coordinación, y de él, un treinta por ciento con Alemania.

El santo y seña es hoy en toda Italia la serenidad. La opinión pública quiere sustraerse al optimismo y la depresión. Todo el esfuerzo que se hace es con miras a la resistencia, y no se confía nada a la diplomacia.

La Delegación oficial será presidida por el señor Rocco. El papel del señor Aloisi parece ser oficioso, y sólo para seguir la cuestión de las sanciones, más bien las conversaciones sobre el conflicto.

(Continúa en tercera plana.)

Sobre Etiopía no hay acuerdo

LA IMPRESION DE PARIS ES QUE LAS PROPOSICIONES ITALIANAS SON INACEPTABLES

(Crónica telefónica de nuestro corresponsal.)

PARIS, 31.—Los ministerios, la Bolsa y los Bancos han cerrado esta tarde, y cerrados continuarán hasta el lunes. La mayor parte de los comercios permanecerán también en vacaciones durante tres días seguidos. Las clases se interrumpieron ayer. La gente se recoge y ha comenzado esta tarde a visitar los cementerios. La tarde es aquí todavía blanda y tibia; se mete muy pronto y casi insensiblemente en la noche, pero no tirita aún bajo las lluvias y el frío. La gente se aglomera en los parques y en los jardines como en los días de primavera; una primavera silenciosa y morada ha amanecido hoy también en los cementerios. Los caminos entre las hileras de tumbas estaban *limpios y expeditos; las sepul*turas se habían cubierto de coronas de flores. La gente fluía y refluía, llenando pausadamente los ámbitos de los camposantos. Recogida en meditaciones, oraciones y recuerdos y durante tres días casi todos los habitantes de la enorme ciudad van a hacer una estación en una o en varias de las condensadas ciudades de los muertos.

Mientras aquí se abre la tregua comienza la actividad en Ginebra. Según el señor Laval es una manera de honrar a los muertos: "El mejor modo de honrarles ha dicho, en efecto, esta tarde en la estación de Lyón, al montar en el tren que ha de llevarle a las orillas del lago Lemann, es trabajar por el mantenimiento de la paz". Tregua en todas partes, menos en Suiza, no solamente a causa de las fiestas, sino porque hay otros acontecimientos decisivos pendientes. Primero, las elecciones británicas, luego la reapertura de las Cámaras en Francia; en fin, el desenvolvimiento del plan de operaciones italiano en el Africa Oriental.

De cualquiera de estos sucesos, más que de los estudios de los expertos, depende la solución o el empeoramiento del conflicto. En medio de esta atmósfera de confianza creada con tanto esfuerzo, todos se observan y cada uno hace su juego. Los ingleses tal vez confíen en que la situación política cambie en Francia; los franceses aprovechan la ocasión para conseguir de Inglaterra garantías no sólo en el mar, sino en el aire y por tierra, que hasta ahora han solicitado en balde. Y justamente en estos momentos y por eso llegan de Roma palabras de queja y de amenazas. Queja porque Laval no ha hecho valer los dos elementos esenciales del problema reconocidos por la Sociedad de Naciones, a saber: el derecho de Italia a la seguridad y la expansión y la inexistencia constitucional de Etiopía reconocida implícitamente por Ginebra. Amenazas veladas porque la ficción angloitaliana venga a ser aprovechada por Francia para obtener ciertas garantías de Inglaterra. Y ya se sabe que con las conversaciones ginebrinas se anuncia que va a coincidir la nueva ofensiva italiana.—**Santos FERNANDEZ.**

Las negociaciones anglo-italianas

LONDRES, 31.—Continúan las conversaciones entre Londres y Roma en relación con una eventual retirada de las unidades británicas del Mediterráneo.

En relación con esto se confirma que ello fué el objeto de la visita de sir Eric Droumond al Palacio de Venecia.

En los círculos diplomáticos ingleses se hace observar que todas las condiciones puestas para la retirada de algunos barcos de guerra no han sido cumplidas todavía.

En efecto, parece que los ingleses reclaman una reducción de las fuerzas italianas en Libia hasta ponerlas al nivel de las fuerzas angloegipcias de Egipto; la cesación de la propaganda antibritánica en Egipto y en ciertas regiones de influencia británica y cesación de los ataques de la Prensa italiana contra Gran Bretaña.

Parece que las conversaciones se refieren todavía a estos puntos. Oficialmente se dice que no se ha llegado a un resultado, pero que "la puerta no está en modo alguno cerrada".

Una nota optimista

PARIS, 31.—Según "Le Temps" se acerca el momento de una solución efectiva del pleito italoetíope. Italia ha hecho proposiciones inaceptables, pero han sido examinadas minuciosamente en París y Londres. Continúan las conversaciones anglofrancesas, sin haberse aún llegado a una solución.

Puede afirmarse que persiste el alivio angloitaliano y que Italia no se negará a una solución dentro de la esfera ginebrina.

El "Matin" pretende que la fórmula elaborada por los peritos difiere esencialmente de las proposiciones italianas. Los peritos—dice—han fijado las líneas generales de una respuesta a las sugestiones italianas. El señor Laval ha conversado ayer sobre estas contrasugestiones con el embajador de Italia y después con el de la Gran Bretaña.

Lo del día

Proa a la revisión

El Jefe del Estado, en el Consejo de ministros de ayer, mostró su esperanza de que el nuevo Gabinete dejase encauzada la reforma constitucional. Acertó con ello a señalar su verdadero rumbo: de aquí a poco más de un mes—cuarto aniversario de la Constitución—bastará una votación de mayoría ordinaria para acordar la revisión del texto constitucional. El Gobierno recién constituído debe prevenirse desde ahora para ese día, aunque luego, y a partir de él, haya de escoger el momento de la reforma atendida la conveniencia de la política nacional.

No es que sea éste el objetivo único del Gabinete. Otros más le señalan las necesidades del país, y el mismo Jefe del Estado los apuntó en su discurso: habrá de aprobar la ley económica, realizar el plan de obras públicas, atender a la política exterior... Pero todo ello sin perjuicio de preparar la reforma y dé proa a la misma.

Preparar la reforma quiere decir en el Gobierno dos obligaciones: conciliar las voluntades de las minorías parlamentarias en torno a los puntos que hayan de declararse reformables y preparar una ley electoral, ya que al votar la reforma han de disolverse las Cortes para elegir las nuevas Constituyentes. En uno y otro empeño tiene el Gobierno títulos sobrados para acometerlos y darles cima.

Pero no es del Gobierno toda la tarea. Los órganos de opinión, los partidos, la Prensa, tienen también su obligación en punto a preparar la reforma. Deben disponer el necesario ambiente favorable. Por fortuna, este trabajo es fácil y leve. El deseo de la reforma está desde hace años—tantos como tiene de vida el texto constitucional—impreso en la conciencia pública. No hay más que removerlo. Por nuestra parte estamos prontos a hacerlo. No empezamos ahora, porque son muchos los artículos que llevamos escritos sobre el alcance y dirección de la reforma. Pero los multiplicaremos cuanto sea preciso y todo lo que el asunto lo merece.

Secundando, pues, al Jefe del Estado y al Gobierno, la política nacional toda ponga proa a la revisión.

¡Vagos en las cárceles!

Dos mil individuos están incursos en la ley de Vagos actualmente. Y de ellos, según los datos que ayer publicamos, bastantes más de la mitad están recluídos en establecimientos penitenciarios y sometidos necesariamente casi al mismo régimen de los reclusos ordinarios.

No es ello justo ni conveniente. Al vago, al alcohólico, al toxicómano, conviene darles el tratamiento necesario para buscar una eficaz regeneración. Hay que convertir a esos desgraciados, vergüenza de una sociedad civilizada, en personas dignas, capaces de ganar honradamente su sustento. Ello requiere instituciones apropiadas.

Lo hecho hasta ahora era poco más que nada. Las últimas disposiciones del ministro de Justicia parecen indicar el deseo de poner fin a esta situación. La fundación de la Casa de Templanza, en Alcalá de Henares, y de una Colonia agrícola, en la isla de Oms, la ampliación y mejora de los centros correccionales del Puerto de Santa María y de Alcalá pueden significar mucho en orden a la eficaz aplicación de la ley de Vagos. Porque ésta, al presente, "se obedece, pero no se cumple». El juez dicta la sentencia con arreglo a las disposiciones relativas a los vagos, pero las medidas dictadas no pueden aplicarse más que en una mínima parte, puesto que faltan los medios adecuados para ello.

Vengan, pues, cuanto antes los esta-

(Continúa al final de la primera columna de segunda página)

La situación en los frentes de combate

Trasladamos al lector, tras de procurarlas sintetizar y ordenar, las noticias que nos llegan de los distintos teatros de operaciones de Etiopía.

En el frente norte se señala una algara (flecha 1 del gráfico), realizada por una patrulla italiana, que ha cruzado el Setit, cerca de Om Ager, se ha internado doce kilómetros en país enemigo y, tras batir algunos grupos adversarios, se ha replegado a Eritrea. Más al norte, en el triángulo que forma el río citada como base, en su parte fronteriza, y Tessenei, como vértice opuesto, país quebrado y seco, aunque no falto de agua, actúan, según noticias de estos días, distintas guerrillas y bandas. Es la guerra de guerrillas; pero en proporciones, hasta ahora, muy modestas. En el sector de Adigrat se señala un avance italiano. Mai Uece entre Edaga Hamus y Makale, ha sido ocupado. Las vanguardias de De Bono se hallan a 55 kilómetros de la última población citada. Al Seyum, siempre inquieto, al decir de los corresponsales, se le supone hoy en las montañas de Gheralta y en marcha hacia la comarca de También. Es decir, que se le sitúa ahora al ras al norte de Makale. El general inglés Fuller—el famoso panegirista de la guerra mecanizada—asegura, sin embargo, desde Asmara, que el camino de Makale está libre. Tal aseveración nos hace también en su crónica de hoy el señor Bermúdez Cañete.

En el frente este se señala actividad de los italianos al norte de Musa Alí (flecha 2). Pretenden éstos avanzar en el Danakil para dirigirse sobre la línea férrea. Se asegura incluso que la columna de operaciones dispone de un Cuerpo de 800 hombres montados. El cuartel general abisinio está en Dessié. Esta maniobra italiana ha sido originalmente calificada de táctica en Addis Abeba. (Nuestro ilustre general Almirante, tras de debatir bien el alcance y la significación de las palabras táctica y estrategia, termina afirmando, con su habitual ironía, que táctica es todo lo que no es estrategia, y estrategia todo lo que no es táctica... Admitamos, pues, la calificación de los abisinios.) Pero el caso es que, noticias de última hora, más concretas, hablan de la ya del establecimiento de una nueva base de aviones al norte de Musa Alí y de una gran concentración italiana de elementos motorizados. Se añade que la Caballería, en vanguardia, marcha hacia los pantanos de Immimi, que señalamos en el croquis. A su vez, los etíopes enteran de que en un ataque ...do estos días contra un puesto ... han hecho quince bajas.

...l sur, los soldados de Graziani ...upado el fuerte de Scilave. Un ...tro al noroeste del río Daua in... ...mbién el parte oficial de Roma. ...el Ogaden se dice que marchan, ...rocarril desde Hadama a Dire (flecha 3), para luego seguir al ...portantes contingentes etíopes. ... sin embargo, el lector modera... ... las cifras. ¡Esta generación pa... *sin duda alguna, la obsesión de* ...sas! Trescientos cincuenta mil etíopes en caso es labor fácil concentrarles condiciones del medio físico, que es donde a los efectivos, de un teatro de cuantísimo llega tanto más pronto pues, más pobre es. En el desierto, sidad alcanza en seguida sin necesidad de buscar números de muchas cifras.

En cuanto a la guerra del aire, los abisinios desmienten la destrucción por los aviones enemigos de una fábrica de municiones. Nos dicen, para justificar esta rectificación, que en Etiopía no hay una sola industria de armas, ni de municiones. Evidente, pues. Los indígenas se aprestan contra los bombardeos entre Dire Daua y Ausac, transportando grandes piedras, como sus antepasados, de los tiempos de Salomón, sólo que ahora este material ha de servir para construir abrigos contra los *bombardeos aéreos. No es tarea sen*cilla ésta. Contra las bombas de gran calibre, de 300 a 1.000 kilos, se requiere, al menos, un espesor de tierras de 12 a 20 metros o de dos si se emplea hormigón. Esto de la defensa antiaérea, como todo en la guera, es muy difícil de improvisar.

A cuatro mil kilómetros de Etiopía Italia se dispone a resistir las sanciones. Con devoción, dice el corresponsal del «The Times». Con resistencia implacable, con firme decisión y con supremo desprecio, afirma el Duce. El carbón, el petróleo y algunos metales serán monopolizados por el Estado. Guerra al lujo y a lo superfluo. Carestía. Sufrimientos. Privaciones. Los italianos, como los defensores de una plaza sitiada, se disponen a apretarse el cinturón. El lector pacífico debe de aprender aquí una cosa que no es ciertamente nueva, pero que las circunstancias la apuntan oportuna. No se baten ya hoy los Ejércitos. Ni siquiera ocurre así—ya se ve—en las guerras coloniales. La guerra la hacen los pueblos. Que ningún ciudadano se sienta excluído de su ley terrible...

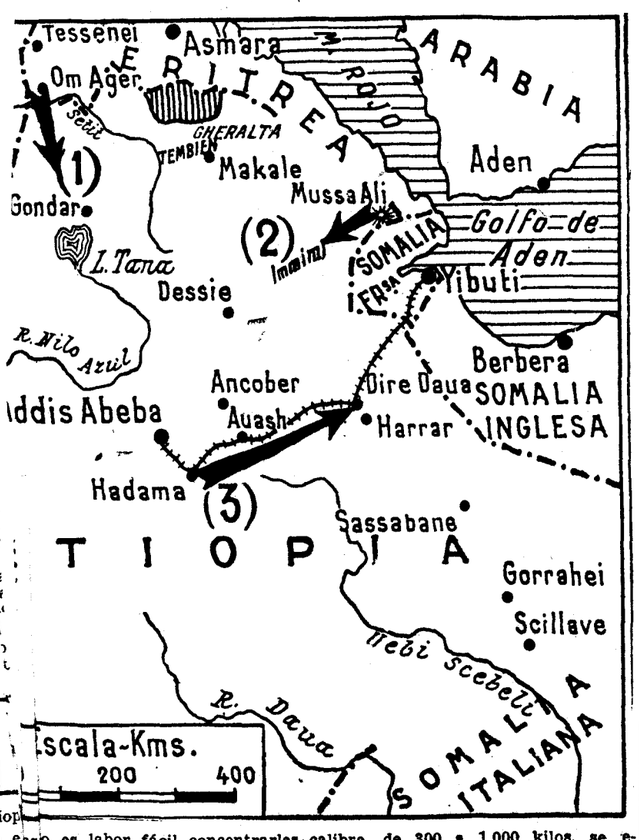

Manifestaciones contra Inglaterra en Roma

(Crónica telefónica de nuestro corresponsal)

ROMA, 31.—Hoy a la mañana, Roma abrió las puertas de una nueva ciudad. La ciudad del estudio. Tres cifras bastarán a situarla en el tiempo y en el espacio: la ciudad ha sido construída en tres años, ocupa una extensión de 400.000 metros cuadrados y ha costado cerca de cien millones de liras. Del Palacio de la vieja Sapiencia, reliquia de bien guardar, donde pusieron su genial labor Miguel Angel, Jacobo de la Puerta y Borromini, los estudios romanos pasan a esta ciudad recién plantada en cuadro, conforme a geometría que conoce bien la historia de Roma. Ofrece la Studium Urbis en sus quince palacios un bello conjunto y una justa significación. Más que ciudad es como barrio elegido de la ciudad de Roma, barrio cerrado, independiente de los otros y que sólo tendrá vida en las horas estrictas del estudio. Esta intimidad de dimensiones, esta comunidad de las facultades que en ella han de vivir distinguen a la Ciudad Universitaria de Roma de la nuestra Ciudad Universitaria, creada sobre perspectivas mucho más amplias y solemnes.

La Universidad de Roma, fundada hace seiscientos treinta y dos años por el Papa Bonifacio VIII, goza hoy así el tránsito de lugar que la sitúa entre los mejores centros universitarios del mundo. A su inauguración en el Aula Magna del palacio rectoral, Mussolini ha pronunciado un discurso conforme a circunstancias. Dicho estaba ya lo que dijo esta mañana, pero sobre el interés que aun con idénticas frases tiene el conocer cuál sea a cada momento la actitud de Italia en su gran conflicto, hay también el interés del lugar donde muchos profesores extranjeros se hallaban representando a sus Universidades. Era, pues, un ambiente universitario universal el que escuchaba las palabras de Mussolini; que han sido éstas:

«Se inaugura esta Universidad al mismo tiempo que nuestros soldados portadores de civilización avanzan con su coraje y sacrificio sin pedirle nada a nadie. "No se puede olvidar que la Universidad de Roma renace hoy 31 de octubre mientras en Ginebra la coalición del egoísmo y de la plutocracia intenta en vano de impedir el avance de la joven Italia, de los «camisas negras». Ante un asedio económico del que toda la gente civil del mundo debería sentir la suprema vergüenza, ante un experimento que se quiere hacer hoy por primera vez contra el pueblo italiano, ya tenemos dicho que opondremos la más implacable de las resistencias y la más firme de las decisiones.»

Esto ha dicho a las once de la mañana de hoy, desde el Aula Magna de la Universiadd. El "Duce" iba vestido en milicia fascista; la mayor indignación y la rabia más roja acompañan sus frases.

Desde las once de la mañana a las once de la noche las cosas han transcurrido del siguiente modo: Grupos estudiantiles, al abandonar a mediodía su reciente ciudad, fuéronse en tropel por las principales vías de Roma y arrancaron a su paso de todos los negocios cuantas muestras, títulos o anuncios hacían alusión a géneros extranjeros, y así especialmente en los establecimientos de pañerías, donde lo inglés tiene su gran reclamo. Ya hace algunos días, y lo contamos a curiosidad, que una camisería llamada Príncipe de Gales, cambió con todo susto de nombre, y aprovechando el Príncipe lo trocó en de Piamonte, nacionalizándose de tal manera.

La algazara estudiantil de hoy, no *satisfecha con su improvisada iniciati*va de la mañana, que no es precisamente "universitaria", pero sí disculpable, ha buscado luego nuevos motivos. Cuanto llevaba nombre en inglés en hoteles o negocios—los hoteles no son ya negocio en Roma—era destruído, y de tal modo que los "carabinieri" se han visto obligados a intervenir, disolviendo la manifestación, rompiendo los carteles que llevaban y practicando algunas detenciones. Esta reacción de la autoridad romana, que ha sorprendido a los estudiantes, también a nosotros nos sugiere información: Italia no considera oportuno, acaso no lo considere nunca, pero especialmente hoy, este desorden. Italia está en expectativa aún por cuanto se refiere a sus relaciones internacionales, y en actitud de simple espectador poco más o menos saldrá esta noche el barón Aloisi con dirección a Ginebra. No le va encomendada propuesta alguna; su misión es estudiar las proposiciones que pudieran hacérsele.

Otro desmentido es el que se refiere a cierta noticia extraña de que Italia había minado sus puertos principales. En los frentes de Africa, que ya explicarán desde allí, hay, según nuestras informaciones, noticias de un avance general para los días 4 y 11 de noviembre. Por último, en Roma el régimen de economías dentro del presupuesto del Estado se inició ya. El flúido eléctrico se ha reducido al mínimo en todos los centros oficiales, y ello era de ver esta misma noche en el ministerio de Prensa.

Y así despedimos a octubre antes que el triste mes de la luna loca eche a rebato las campanas, que debieran quedar en un grave reposo de lluvias negras.—**GARCIA VIÑOLAS.**

Indice - resumen

1 noviembre 1935

Cinematógrafos y teatros ... **Pág. 4**
Santidad y vida, por B. Ibeas ... **Pág. 5**
Folletín ... **Pág. 5**
Crónica de sociedad ... **Pág. 7**
La vida en Madrid ... **Pág. 7**
Deportes ... **Pág. 7**
Bolsas ... **Pág. 6**
Charlas del tiempo ... **Pág. 7**
Anuncios por palabras. **Págs. 8 y 9**
Aventuras del Gato Félix ... **Pág. 9**
Notas gráficas de actualidad. **Pág. 10**

—o—

MADRID.—Dimisión del gestor municipal señor Montán Era teniente alcalde del distrito del Centro y delegado de Abastos.—Ayer celebró sesión la Gestora provincial (**pág. 7**).

—o—

PROVINCIAS. — Dos muertos y un herido gravísimo en accidente de "auto" en un paso a nivel cerca de Burgos.—Otras cuatro condenas de cuatro revolucionarios asturianos dictadas por Consejos de guerra en Oviedo.—Se anuncia oficialmente que el 1.° de diciembre quedarán traspasados a la Generalidad los Servicios de carretera (**pág. 4**).

—o—

EXTRANJERO.—Noticias del frente dan cuenta de un avance italiano en el norte, donde las avanzadas se encuentran a 55 kilómetros de Macallé después de ocupar los pozos de Mai Ueri.—350.000 etíopes preparados para caer sobre Graciani en el Ogaden. 42 países han aceptado las sanciones económicas.—Las proposiciones italianas resultan inaceptables incluso en París.—Se dice que Londres y Roma negocian la retirada de más tropas en Libia y buques ingleses del Mediterráneo (**págs. 1 y 3**).

ESTA ULTIMADO EL PLAN DE OBRAS PUBLICAS

Para coordinarlo con la lucha contra el paro ayer se celebraron varias reuniones. La Comisión de Presupuestos celebrará sesiones dobles para acelerar su labor

EL SR. LERROUX APLAZA SU PROYECTADO VIAJE A PORTUGAL

Desanimación en el salón de sesiones. Alguna desorientación entre varios diputados respecto a las perspectivas políticas. Junto a esto, labor intensa de las Comisiones. La de Hacienda ultimó el dictamen acerca del impuesto sobre la renta, que se discutirá el martes. La de Presupuestos, la de la Presidencia, con millón y medio de economía. La de Guerra trabajó en los proyectos sobre Aeronáutica y en las enmiendas admisibles al proyecto de reglamento sobre movilizaciones generales para caso de contienda con el exterior, que ya ha comenzado a discutirse.

Sin embargo, la labor de la Comisión de Presupuestos no va tan de prisa como desearía el señor Chapaprieta. El señor Calderón propuso a la Comisión que se reuniera hoy, mañana y el lunes en sesiones matutinas y vespertinas. Los vocales creyeron conveniente aplazar la labor hasta el martes. El presidente del Consejo está seguro, pese a todo eso, de que la labor económica marchará con el ritmo que él quiere imprimirle. Todo sin obstáculo de la discusión amplia a que pueden dar lugar algunos proyectos y que no pretende escamotear. Hasta ahora los anuncios del señor Chapaprieta sobre esta labor se han ido cumpliendo, pese a todos los augurios en contrario.

La tensión política parecía más contenida. Las palabras de don Alejandro Lerroux, que algunos estimaron fuertes, no señalan ningún indicio de actitud de oposición o despego a la política que se sigue. Por el contrario, el jefe radical ha sido en la minoría el que ha usado palabras de mayor moderación y sentido más gubernamental. El señor Vaquero y otros radicales dieron cuenta en los pasillos de una entrevista que habían tenido los señores Lerroux y Gil Robles antes de que el primero acudiera a la Cámara.

El señor Leroux se ha distinguido más que nadie en recomendar una actitud de "patriótico sacrificio".

Quizá el desistimiento del viaje de don Alejandro Lerroux haya sido debido a que quiera mantener con mayor ahinco el apoyo de los radicales. Fué ayer al Congreso y desmintió que haya sido sustituído. Sigue siendo el jefe del partido radical, aunque previsoramente haya proclamado su sucesor para el día de mañana.

Aparte de este asunto de los radicales, siguieron las cábalas acerca de las perspectivas políticas, y se ha acentuado la impresión de que puede llegarse a la autodisolución esperada—antes quizá de lo que se creía—, abriendo el camino de la reforma constitucional, aunque no quede tan marcado como algunos preveían. Recogemos, simplemente, una impresión de pasillos.

Creció, en general, el optimismo político. Se siguió comentando cómo retrocedieron las izquierdas, por mejor decir, el señor Gordón Ordás, ante las palabras del señor Gil Robles sobre lo de Asturias en la sesión de anteayer. Al no querer debate, ni aportar pruebas de relatos fantásticos, carecen de autoridad para campañas de escándalo ante públicos no cultivados.

Reuniones de ministros

A parte de la labor de las Comisiones antes aludidas hay que mencionar reuniones de ministros para estudiar problemas concretos. Los señores Chapaprieta, Gil Robles, Lucia y Salmón se reunieron para tratar del amplio plan de Obras públicas de carácter local, aprobado en principio por el Consejo con encomio para la obra del señor Lucia, y pendiente tan solo de buscar que no haya solución de continuidad entre la aplicación de la ley sobre el paro y este plan de obras. Se resolverá ese aspecto inmediatamente. De no haber sido por él ayer se hubiera leído el proyecto en las Cortes.

Antes del Consejo se habían reunido con el señor Chapaprieta los señores Lucia y Usabiaga para estudiar el plan de ordenación ferroviaria. También es posible que sea leído el martes en las Cortes.

Con independencia de esas reuniones estuvieron en el despacho de ministros conversando con el presidente y con algún otro ministro los señores Ventosa y don Melquiades Alvarez.

Hasta el lunes no habrá Consejo

A las cuatro llegó a la Cámara el jefe del Gobierno, quien después de conferenciar con el señor Alba, manifestó que aun no se había decidido si hoy se celebraría o no sesión, pero creía que no la habría en atención a que el año pasado tampoco se celebró en esta fecha.

—Yo lo celebraría, porque entre los Consejos por la mañana y las sesiones por la tarde no me queda tiempo libre para trabajar.

Un periodista le preguntó si hoy habría Consejo y contestó que había acordado no celebrarlo hasta el lunes, adelantándolo un día para que no pasara tanto tiempo sin que los ministros se reunieran.

* * *

A las siete de la tarde abandonó el Congreso el señor Chapaprieta, quien dijo que se trasladaba en calidad de ministro de Hacienda a su despacho oficial de este departamento. Agregó que se habían presentado varios dictámenes de materia presupuestaria, los cuales serían puestos a discusión en la primera sesión, que, como se sabe, será el martes, ya que se ha acordado que mañana no la haya por la festividad del día. Estaba ya deseando—agregó—que comenzase esta materia para ya dedicarnos intensamente a ella y sin interrupción, como así se hará.

Un periodista le preguntó:

—¿Qué impresión tiene usted respecto a la asistencia de la mayoría?

—¡Hombre!—contestó el señor Chaparprieta—. Que está aquí asistiendo con su presencia y con sus votos al Gobierno, como es lógico y como es natural.

—Es que—agregó el periodista—los señores Barcia y Lara se han mostrado muy preocupados por creer que la mayoría no asiste a la reunión, y sí sólo las oposiciones, y así parece que lo han hecho saber a la Presidencia de la Cámara.

—¿Y son ellos los que están preocupados? El preocupado en todo caso sería yo. Pero no hay cuidado, y no hay por qué hablar de no asistencia de la mayoría. La mayoría estará aquí asistiendo al Gobierno con sus presencia y con sus votos, como ya les he dicho.

Precisamente esta tarde, sin requerimiento ni apremio alguno a la mayoría, ha habido unas cuantas votaciones que han resultado bastante lucidas.

Dice Lerroux

El señor Lerroux, que acudió al Congreso a primera hora de la tarde, se detuvo unos momentos en los pasillos y fué abordado por los periodistas.

—¿Qué quieren ustedes que les diga ahora, si ya no puedo dar noticias?

—Queríamos saludarle únicamente —dijo un informador.

—Muchas gracias. Lo agradezco, porque esto revela que atienden ustedes a los caídos o, mejor dicho, a los derribados.

Otro periodista le preguntó qué había de cierto en la noticia circulada sobre su viaje a Portugal, y el jefe radical explicó que hace mucho tiempo tenía pensado ausentarse a descansar, después de estos años de fatigas y de trabajo intenso.

—Ayer tarde me ausenté de Madrid —agregó—. Si hubiera venido a la sesión hubiera hablado probablemente con más violencia que el señor Pérez Madrigal. Lo que sí agradeceré a ustedes es que hagan constar que el partido radical no tiene más jefe que yo ni más autoridad que la mía.

—Es que un periódico—se le repuso—publica hoy una información con la fotografía de su heredero.

—Eso es lícito en el periodismo para hacer la política de cada periódico. Pero tanto esa persona, que es el señor Alba, como todos los demás miembros del partido, están de acuerdo en que no hay más jefe que yo y en que mientras yo viva y quiera no habrá más autoridad que la mía.

Cuando se disponía a entrar en el hemiciclo le preguntó un periodista:

—¿Hablará usted hoy?

—Lo dudo mucho—contestó el señor Lerroux.

El periodista insistió en si lo haría pronto, y el jefe radical, finalmente, dijo:

—Pronto o tarde, aun no sé. No quiero hablar, porque si lo hiciese podría dañar la República.

Obstrucción izquierdista a la ley de Movilización

El presidente de las Cortes, después de su entrevista con el señor Chaparprieta, recibió al ministro de Agricultura, y más tarde a varios diputados de las minorías de izquierda que iban a anunciarle los propósitos que tienen de discutir con todo detenimiento, llegando incluso a la obstrucción, el proyecto de ley de Movilización.

Uno de estos diputados decía que, como se había dicho que nadie había pedido la palabra para intervenir en el debate, iban a darle cuenta al presidente de las Cortes de sus propósitos con objeto de que avisara al ministro de la Guerra y le notificase estos propósitos.

* * *

En el despacho del señor Alba conferenciaron con éste los señores Lara y Barcia. Terminada la entrevista el señor Barcia dijo que había expuesto al presidente de la Cámara, en nombre de las minorías de oposición, el deseo y propósito de éstas de que no se apruebe un solo proyecto más sin que estén presentes en el salón de sesiones los diputados de la mayoría o por lo menos en número suficiente para aprobar dichos proyectos.

—El señor Alba—agregó—ha reconocido la razón que exponíamos y prometido hacer gestiones cerca de la mayoría para que no continúe ausente del salón de sesiones.

Dice el señor Alba

Después de la sesión, el presidente recibió a los periodistas, a los que dijo:

—Programa para el martes: interpelación del señor Mangrané al ministro de Hacienda, azúcares, impuesto sobre la renta, proyecto de movilización y comunicaciones marítimas.

Añadió el señor Alba que representantes de la izquierda, en términos muy corteses, le habían visitado para manifestarle que ellos no piensan hacer oposición a la discusión del presupuesto, pero que pedían que hubiese siempre el número de diputados de la mayoría.

Un informador le dijo que se había atribuído un alcance extraordinario a las manifestaciones del señor Lerroux; incluso había quien decía que significaba la ruptura del bloque. El señor Alba replicó:

—¡No, señor! Ni mucho menos. Es natural que el señor Lerroux, como hombre que es, aunque tenga mucho dominio de sí mismo, puede ser susceptible a alguna pequeña expansión, sin alcance alguno. Es natural que no vaya a decir que está contentísimo y satisfecho. Ya se comprende que no puede ser, de ninguna manera. Pero, precisamente ante la minoría, en sus labios estuvieron las palabras más gubernamentales y templadas.

Un periodista aludió a la visita que el señor Gil Robles había hecho al señor Lerroux en el domicilio de éste, y que, según se decía, se había desarrollado en términos muy cordiales.

—Sí—contestó el señor Alba—; esa es la información que yo tengo, y no creo, desde luego, que haya motivo ni fundamento para otra cosa.

La Comisión de Hacienda

En una sección del Congreso se reunieron los miembros de la Comisión de Hacienda. A la reunión acudió también el jefe del Gobierno, para rogarles que el martes haya dictámenes, con objeto de que puedan comenzar a discutirse el jueves e ir rápidamente a la discusión de la nueva ley económica.

Al salir el señor Chapaprieta dijo que había ya un dictamen aprobado, y que esperaba que hubiese más para la fecha prevista.

—Me han ofrecido—agregó—proceder con toda actividad, y de aquí en adelante todos los días se tratará de asuntos relacionados con la Comisión de Hacienda y la de Presidencia, por lo que abrigo la esperanza de que antes de fin de año estén todos los trabajos realizados, ya que a mí me interesa mucho más que la Presidencia mi gestión al frente del ministerio de Hacienda.

La Comisión, después de oír la intervención del jefe del Gobierno, acordó nombrar presidente en sustitución del señor Bardají, nuevo ministro, al diputado de la C. E. D. A. don Dimas Adánez.

El señor Rahola a Barcelona

El señor ministro de Marina saldrá esta noche en el expreso para Barcelona en viaje oficial al objeto de visitar la Escuela y Talleres de aquella Aeronáutica Naval.

La cuestión remolachera

Se ha reunido la Comisión de Agricultura, terminando el dictamen sobre el proyecto de ley referente a la remolacha. Continuó el estudio de los votos particulares presentados por algunos miembros a dicho dictamen.

Los transportes por carretera

El martes, a las cuatro de la tarde, se reunirán los diputados de las cuatro provincias gallegas con el ministro de Obras públicas y el subsecretario del mismo departamento, de acuerdo ya con el señor Lucia, para tratar del problema de transportes por carretera, asunto de vital interés para Galicia.

El Consejo de ministros

A las diez de la mañana se reunieron los ministros en Consejillo en el Palacio Nacional y después celebraron Consejo bajo la presidencia del Jefe del Estado. Esta reunión terminó a la una de la tarde.

Referencia verbal

El señor Lucia manifestó a los periodistas que el Consejo había sido sólo de presentación de los nuevos ministros a Su Excelencia.

—En el Consejillo—agregó—no ha habido despacho, y se ha tratado únicamente del proyecto de ley de Ordenación ferroviaria y del plan general de obras públicas. El Consejo con el presidente de la República se ha dedicado en su mayor parte al estudio de la política internacional.

El presidente del Consejo y el ministro de la Guerra permanecieron algún tiempo con el Jefe del Estado después de la terminación del Consejo.

El señor Gil Robles estuvo quince minutos en la cámara presidencial, y a la salida no hizo ninguna manifestación. Un cuarto de hora después salió el jefe del Gobierno, que dijo a los periodistas que, con objeto de no volver a visitar al Jefe del Estado en el día había estado despachando los asuntos corrientes.

Se le preguntó si podía adelantar alguno de estos asuntos despachados, y repuso que había sido nombrado subsecretario de Instrucción Pública el diputado radical señor Pascual Cordero. Agregó que el Presidente había firmado el decreto de autorización para que el ministro de la Guerra lea a las Cortes el proyecto de ley sobre régimen de estudios en las Academias militares. También había sido firmada una disposición para que cese en su cargo el gobernador civil de Tenerife.

El Estatuto de Tánger

La parte más importante de la reunión ministerial de ayer fué la presidida por su excelencia. El señor Alcalá Zamora saludó al nuevo Gobierno y a los nuevos ministros. No importa, vino a decir, que haya sido muy atacado en su primera comparecencia, porque muchas veces son los Gobiernos que así empiezan los que realizan labor más eficaz y fructífera. Espera que este Gobierno llegue a ultimar la reforma electoral, y encauce, por lo menos, cuanto se refiere a la reforma constitucional, aunque sea en su sentido mínimo.

Aparte de esto, el señor Alcalá Zamora se ocupó de política internacional, expresando su creencia de que ha de lograrse evitar la guerra, aunque, a pesar de ello, España debe estar siempre preparada. También se ocupó el señor Alcalá Zamora del problema de Tánger, presentando al Gobierno algunos aspectos del problema.

También se ocupó de asuntos de diversos ministerios e intervinieron varios ministros. Se habló del amunicionamiento del Ejército, y el señor Gil Robles puso de relieve, que las fábricas dedicadas a esta labor trabajan ya con toda intensidad.

En el Consejillo que precedió al Consejo celebrado bajo la presidencia del Jefe del Estado el Gobierno despachó asuntos de trámite. Gran parte lo consumió el ministro de Obras públicas con los planes de Ordenación ferroviaria y obras públicas, que quedaron cifrados de madrugada, hora hasta que estuvo dedicado el ministro a dicha labor. Dichos planes irán coordinados. Serán leídos estos proyectos en la sesión del martes.

Con relación al plan de Ordenación ferroviaria, el ministro de Obras públicas celebró antes del Consejo una conferencia con el presidente del Consejo y el ministro de Agricultura.

El nuevo ministro de Instrucción Pública, señor Bardají, manifestó que durante el Consejo celebrado había hecho las correspondientes propuestas para cubrir los altos cargos vacantes en su departamento; propuestas que habían sido aceptadas, pero que se reservaba los nombres por considerar que no debía darlos a la publicidad hasta tanto que los decretos no sean sancionados por el Jefe del Estado. Añadió que tan pronto como se lo permitan sus ocupaciones marchará a Badajoz para solucionar asuntos particulares que ha dejado pendientes, y regresará inmediatamente a Madrid.

La Ciudad Vaticana y las sanciones

MEDIDAS PARA PROTEGER A LAS INSTITUCIONES RELIGIOSAS

ROMA, 31.—"L'Osservatore Romano", ocupándose de las sanciones, dice que espera todavía que las sanciones y contrasanciones quedarán detenidas en su fase puramente teórica y programática. Esta esperanza, agrega el periódico, corresponde a las más urgentes necesidades de la paz europea.

El Vaticano ha tomado medidas para que si se aplican las sanciones no alcance ningún daño a los numerosos Institutos eclesiásticos de carácter internacional que existen en Roma, especialmente por lo que hace al envío de fondos y créditos. Esta cuestión fué planteada por algunos delegados en el seno de la Comisión de Coordinación en Ginebra, y el presidente puso empeño en que el párrafo cuarto, que es el que contiene la prohibición de créditos y préstamos de carácter privado y colectivo a Italia fuera acompañado de una aclaración por la que se excluía a Instituciones de carácter humanitario y religioso.

La Santa Sede ha dado la seguridad a los Obispos y jefes de comunidad que envían jóvenes a Roma para la Universidad y cursos de estudios eclesiásticos de que no tienen nada que temer sobre este particular. Ha prometido también que prestará su especial asistencia a dichas Instituciones en cualquier contingencia. No debe, pues, subsistir ninguno de los temores manifestados. — DAFFINA.

Canadá va a pedir la revisión de Ottawa

LONDRES, 31.—Comunican de Ottawa que el primer ministro del Canadá, señor Mackenzie King, ha declarado que tiene la intención de someter al Gobierno británico, una vez celebradas las elecciones legislativas, proposiciones para una revisión de los acuerdos de Ottawa.

Una rectificación

Ferrocarriles Alemanes, Oficina de Información Turística, que representa en España al Comité organizador de los Juegos Olímpicos de Berlín, nos remite una carta en que se afirma que un periódico de la noche, lejos de recoger fielmente la rectificación enviada por dicha oficina sobre la muerte del jugador alemán Baungarten, la desfiguró de forma que dicho jugador continuaba apareciendo como de origen judío.

Según la mencionada oficina, en la rectificación que envió al periódico en cuestión se hacía constar que el futbolista Baungarten era miembro de los destacamentos de protección nacionalsocialistas, y recibió durante el juego el golpe que le ocasionó la muerte.

No es vender barato

llamar la atención con precios ínfimos para géneros que aún valen menos. Nosotros tenemos en el establecimiento una sección permanente, donde ofrecemos tapicerías buenas clases, estilos corrientes, sobrantes de colecciones o coloridos sueltos a PRECIO MUY INFERIOR AL DE COSTE. Compruébelo.

RAMAGA. Clavel, 2

El programa del Gobierno inglés

El programa electoral del Gobierno inglés ofrece un vivo contraste con el que hubo de ofrecer a sus electores en 1931. En aquella ocasión apenas pudo presentar si no una larga lista de sacrificios bajo la forma de aumento de impuestos o de reducción de salarios o disminución de subsidios, incluso cuando afectaban a servicios de la mayor importancia. Todo repartido conforme a la equidad, sin duda, y sin otro consuelo que la promesa de aliviar estas cargas una vez que las circunstancias lo consintieran.

Fué aquello un mal inevitable, que hizo sufrir al Gobierno violentos reproches de quienes hace ya muchos años han pretendido acaparar la representación y la protección de las clases humildes. Pero se han recogido ya los frutos de aquella penitencia, y hoy la perspectiva electoral de los mismos gobernantes de 1931 es muy otra. Desaparecidas las circunstancias que motivaron aquellas restricciones, Baldwin y sus amigos y aliados han preparado un programa, en el que se presta la mayor atención a las clases más necesitadas, un programa lleno de contenido social, lo mismo cuando atiende a la educación del pueblo que a sus necesidades materiales, que a la forma de mitigar, no ya con subsidios, sino con tarea la plaga del paro forzoso.

Traducido en números, el programa significa gastar un buen puñado de millones; pero así como en 1931 era plausible la austeridad, el ahorro y la restricción, aun en lo conveniente y hasta en lo necesario, ahora faltaría a su deber el Gobierno si, sin comprometer las fuerzas de la nación ni derrochar en lo superfluo, no dedicase gran parte de sus recursos a mejorar la situación y la forma de vida de las clases más humildes, aunque para ello hayan de soportar alguna carga mayor los que viven con holgura. El manifiesta del Gobierno nacional inglés—y ya se sabe que su principal apoyo, rifiesto del Gobierno nacional inglés—y ya se sabe que su principal apoyo, si no el único digno de tenerse en cuenta, son los conservadores—es un buen ejemplo para sus correligionarios de otros países. Sobre todo porque el pasado abona las promesas del presente, y se debe creer que el programa es algo más que palabras.

Se aplaza la discusión del proyecto sobre sacarinas y azúcares y a las comunicaciones

Prosiguió el debate acerca de los dictámenes referentes a sacarinas y azúcares y a las comunicaciones

Hoy, por acuerdo tomado por la Cámara, no se celebrará sesión

El señor Usabiaga ya es el cuarto ministro de la ley sobre azúcares y materias sacarinas. Queremos decir que es el cuarto titular de la cartera que toma parte en la gestación o en la discusión, ya laboriosa, del proyecto. El nuevo ministro radical asistió ayer impasible a la presentación, retirada o repulsa de unas cuantas enmiendas, pero no tuvo la fortuna de ver aprobado ningún artículo del dictamen. Escrúpulos reglamentarios obligaron a una nueva demora en el debate, no sin protestas de bastantes diputados.

El mismo señor Usabiaga, en cambio, tuvo ocasión de intervenir, siquiera fuese brevemente, en la discusión de la ley de Comunicaciones marítimas. Ni un solo artículo bogó tampoco ayer el artefacto naval, porque se cruzaron en su camino las nieblas dudosas de los proyectos financieros y, sobre todo—última ratio—, porque hubieran seguramente faltado votos en la hora de la verdad.

Hora que era avanzada, justo es decirlo, en las postrimerías de la sesión y de la semana parlamentaria, habida cuenta de que la Cámara había acordado no celebrar sesión en el día de hoy.

Uno que se moviliza

Comenzaron a estudiar ayer las Cortes el proyecto de ley de bases para la movilización militar. El señor Alonso Rodríguez (don Elpidio), consecuente diputado de la minoría del señor Martínez Barrio, creyó llegado el momento de movilizarse. No en virtud de la ley, que todavía no podía afectarle, sino en cumplimiento del trámite ritual de las oposiciones. Habló el señor Alonso muy modosamente, íntimamente poco convencido de la pertinencia de sus escrupulillos, a decir verdad menos técnicos que políticos.

El ministro de la Guerra acudió en su ayuda, para que no se prolongase su inesperada movilización. El señor Gil Robles, poniendo una vez más de relieve aquellas dotes de serenidad, consideración y buena dialéctica de que da lucidas muestras cuando actúa en defensa de un dictamen, ofreció al señor Alonso las mayores seguridades de que el proyecto es una obra del Estado Mayor Central y el Consejo Superior de Guerra, bien ajeno a intenciones o habilidades políticas. En prueba de ello y de su deseo de la colaboración de todos en algo que, por ser del Ejército, es de la nación, el ministro de la Guerra propuso y obtuvo la suspensión del debate.

Todos los diputados, y especialmente don Elpidio, podrán de este modo perfeccionar su estudio. Don Elpidio dió las gracias al ministro. Hubo en su voz un timbre de emoción agradecida. ¡Señor, si en fin de cuentas, él no era más que un movilizado!

La sesión

El señor ALBA abre la sesión a las cuatro y media con poca animación. En el banco azul, el ministro de Agricultura. El señor González Ramos pide que se le señale día para una interpelación sobre el paro obrero. El ministro de la Guerra lee un proyecto de ley.

La reorganización de la movilización militar

Se pone a discusión el dictamen de la Comisión de Guerra sobre el proyecto de ley de Bases para la reorganización de la movilización militar.

El señor ALONSO RODRIGUEZ consume un turno en contra.

El ministro de la GUERRA le contesta, agradeciéndole que haya reconocido que sus proyectos no están inspirados en una política partidista, sino en una política nacional. Niega que el proyecto que se discute vaya encaminado a someter la vida civil de la nación al fuero militar en algún momento determinado. Salvo en caso de guerra, la movilización no sería total, sino parcial, y en esto no hay ninguna novedad, puesto que ya en la legislación vigente se concede al ministro la facultad de disponer una movilización parcial para ejercicios, maniobras o cosas análogas por medio de una simple orden circular. En el proyecto se establece que esa movilización se hará mediante decreto. ¿Cómo, pues, es posible, extrañarse de que se quiera reglamentar esa facultad más expresamente? Esto para los casos de revuelta interior; otro caso muy distinto sería el de guerra exterior. En tales circunstancias, ¿habría de tener el Gobierno las manos atadas sin poder resolver nada hasta que lo aprobaran las Cortes? Ya sabemos que, por desgracia, las guerras modernas suelen comenzar sin previa declaración, y ante un peligro gravísimo en este orden, ¿habría de estar la defensa de la Patria sujeta a una lenta tramitación? Si esto fuera así no habría Estado Mayor ni Gobierno que pudiera garantizar la independencia nacional. En los tiempos modernos las luchas no se entablan entre ejércitos profesionales, sino entre pueblos enteros. Por eso leyes de esta índole las tienen ya todos los Estados del mundo. En estos proyectos no hay ninguna finalidad política. Sólo se quiere con ellos prever los posibles peligros para la Patria. La Comisión y el Gobierno están dispuestos a aceptar con el mejor ánimo la colaboración de las oposiciones, porque esta obra nacional no ha de ser realizada por imposición de la mayoría, sino por convicción de todo el Parlamento. (Muy bien.)

CAMAS DE ACERO

Para colegios e internados
J. FUENTE. Fábrica: Jaén, 23 y 25
MADRID

El señor ALONSO RODRIGUEZ ... tifica, y pide que se aplace esta d... sión para tener tiempo de estudia... proyecto.

El ministro de la GUERRA acce... se suspende este debate.

Hoy no se celebrará sesi...

El señor PELLICENA (de la Lli... apoya una proposición no de ley en... sentido de que no se celebre sesión en... En votación nominal la proposición fu... da aprobada por 135 votos contra...

Se pasa a discutir el dictamen s... restricción de la producción de sac... nas y azúcares.

El señor SIERRA RUSTARAZO ... fiende una enmienda; la Comisión ... rechaza, y su autor la retira. La C... sión acepta, en parte, una enmienda ... señor Fernández Castillejos.

El señor RUIZ ALONSO pide ... ción nominal.

El presidente de la CAMARA: Su... go que contará su señoría con otros ... torce diputados para apoyar la peti...

El señor RUIZ ALONSO: Ahora ... pero si la presidencia me concede ... cuarto de hora los buscaré.

El PRESIDENTE: La presidencia ... puede concederle ese cuarto de hora ... que puede hacer su señoría es pedir ... tación nominal para el artículo.

El señor RUIZ ALONSO: Pues l... diré a su tiempo.

El señor MORENILLA defiende ... enmienda, y después la retira.

El señor VELAYOS defiende otra ... Comisión la rechaza, y su autor pide ... tación nominal.

La enmienda queda rechazada ... venta votos en contra, ocho a ... seis abstenciones.

El señor AIZPUN propone una ligera ... modificación en la redacción del texto ... del dictamen, y la Comisión la acepta, ... pero el señor Barcia se opone, en vista de ... lo cual el presidente, señor Giménez ... Fernández, suspende esta discusión, en ... medio de un alboroto.

El señor COMIN protesta contra el ... hecho de que, al amparo del Reglamento, se suspenda la discusión de una ley ... que tanto interesa al país.

Un incidente

El señor FUENTES PILA pide la palabra. Dice que quiere tratar de algo relacionado con el debate del día anterior ... por estimarlo interesante y oportuno.

El PRESIDENTE (señor Giménez Fernández) se opone y anuncia que va a poner a discusión la ley de Comunicaciones marítimas.

El señor FUENTES PILA insiste en ... sus deseos de hablar y se promueve un ... ruidoso incidente, que el presidente trata de cortar agitando la campanilla junto al micrófono.

El señor FUENTES PILA, que al ... logra hacerse oír, dice que el presidente ... de la Comisión investigadora ha recibido una carta del abogado de Strauss, ... el señor Arranz, como la Comisión ... quedado disuelta, ha entregado la ... al señor Alba. Este se la ha ofrecido ... los periodistas, y el orador estima ... debe darse a conocer a la Cámara.

El PRESIDENTE (señor Giménez Fernández) pide al señor Fuentes ... que dirija ese ruego al señor Alba ... do éste ocupe la presidencia.

Las comunicaciones marítimas

Se pasa a discutir la ley de ... caciones marítimas.

El señor SOLE DE SOJO defiende ... voto particular al artículo 44.

Se muestra partidario del sen... teccionista. Elogia la ley de Comunicaciones de 1909, en la que se ... sistema de primas. (La desanima ... la Cámara es absoluta. No pasa ... los diputados que hay en los ... Termina diciendo que si se lle... ducir el coste de la producción ... se habrá resuelto el problema.

Le contesta por la Comisión ... SIERRA RUSTARAZO. Los ma... —dice—se han encarecido tanto ... Estado tiene que ofrecer comp... nes para nivelar los precios.

Hay que retirar ... películas injuriosas

El Gobierno no pactará ... empresa productora

O se aviene a acatar el acuer... desde el lunes se retirarán ... España todas sus película...

A primera hora de la noche ... festó el señor Gil Robles en el Co... so a los periodistas, al ser abo... por éstos, que había leído en la P... telegramas de América según los ... les la casa americana editora de ... película denigrante para España ... cuyo asunto se ha ocupado el Co... de ministros, no se avenía de buen... do a la propuesta que por el Go... español se le había hecho de que ... rase de la circulación en todo el ... do la aludida película. Se despren... dichos telegramas que la casa en... tión quería negociar con el Go... no español. Agregó el señor Gil R... que le interesaba manifestar que ... bierno había acordado ya en de... lo que sobre el asunto convenía ... tigio de España, que no había di... lución que acatar el acuerdo ad... y que no podía el Gobierno pac... pactar, como de potencia a p... con una entidad particular, y que ... ta no aceptaba el acuerdo del ... no, desde el lunes se prohibiría ... España la proyección de pelícu... presionadas por la referida E... Igualmente quería decir el minis... la representación de dicha Casa ... paña se había producido, desde ... con la mejor disposición para ... el acuerdo del Gobierno.

Habló, dijo, en nombre del Go... y en especial de acuerdo con el ... tro de la Gobernación. Me he ... yo de este asunto, porque la ... aparte de constituir una esp... más, resulta molesta para nuestras ... tituciones armadas—Ejército y ... dia civil.

Se trata, como es sabido, de ... licula "Tu nombre es tentación" ... que es protagonista Marlene Di...

EL DEBATE -- Alfonso X...

...ovilización militar

...s a la restricción de ...marítimas

...e celebrará sesión

...más beneficioso el régimen que ahora se propone que el de la ley de 1909. ...alifica las industrias siderúrgicas de ...construcción naval de industrias básicas y las compara con las textil, al...lonera, azucarera, etc., para deducir ...éstas no pueden compararse con ...éllas ni en coste ni en producción. ...r ello, y buscando una solución al ...oblema, había que encontrar un país ...e tuviera una industria naval pareja a la nuestra, es decir, nacionalizada, como Francia o Italia. Ruega al ...ñor Solé de Sojo que retire su voto, ...es lo que en él pide ya está recogido ...espíritu.

Rectifica el señor SOLE DE SOJO. ...ice que sin una política severa de ra...onalización de la construcción naval, ...el problema no será resuelto.

Se concede la palabra al señor CARRANZA. Afirma que la industria de ...la construcción naval precisa más que ...ninguna otra la protección oficial. (Vuelve el señor Alba a la presidencia.) ...Nuestra situación actual en Europa es ...la mejor, y debemos lanzarnos a construir barcos.

Interviene el señor ALONSO, que llama la atención al ministro de Agricultura, preguntándole si es cierto que el presidente del Consejo considerará esta ley perjudicial para los planes financieros del Gobierno.

El señor IRUJO, de la Comisión, replica que ésta no conoce nada de eso.

El señor ALONSO: A mi conocimiento ha llegado esta noticia, y por ello trato de confirmarlo, pues si este es el sentir del Gobierno, y además tanto la Comisión como los señores diputados muestran tan escaso interés por el proyecto, vale más no perder el tiempo ... retirarlo.

El señor IRUJO, de la Comisión, contesta que el ministro de Hacienda lo único que ha hecho ha sido preguntar a la Comisión qué cantidad supondría el llevar a la práctica estos planes.

Insiste el señor ALONSO en que conteste el ministro de Agricultura.

El MINISTRO DE AGRICULTURA: ...e limita a decir que no conoce los ...ormenores de la ley, pues no lleva más ...ue unas horas en el ministerio, por lo ...ue no puede entrar en detalles.

El señor ALONSO: ¿Entonces, el Go...bierno mantiene el proyecto?

El señor SOLE DE SOJO retira el voto particular.

Son aceptadas dos enmiendas del señor IRUJO al artículo 44.

El señor CARRANZA defiende otra ... que la Comisión rechaza, porque ya hay ... otra aceptada del señor SENYAL, que ... viene a ser igual. Es retirada la enmienda.

El presidente de la CAMARA pregunta si se aprueba el artículo 44.

El señor ALONSO pide votación nominal. La presidencia aplaza esta votación y da por suspendido el debate.

La carta del abogado de Strauss

Se concede la palabra al señor FUENTES PILA. Dice que el señor Alba ha facilitado a la Prensa copia de una carta recibida por el presidente de la Comisión investigadora en el asunto Strauss, dirigida por el abogado de este señor, y ruega a la presidencia que la dé a conocer a la Cámara.

El señor ALBA: La carta, en efecto, venía dirigida a la Comisión; pero como ésta ha terminado sus tareas, la presidencia, de acuerdo con el presidente de la Comisión, ha remitido la carta a los Tribunales de justicia, que son los que siguen la investigación. Lo único destacable de ella es que se consigna en ella el domicilio actual del señor Strauss.

El señor FUENTES PILA insiste en que tenía interés para la Cámara su conocimiento oficial.

El señor ALBA: La Cámara ha dicho ya su última palabra sobre este asunto, y por ello ha sido remitida a los Tribunales de justicia. No obstante, si algún señor diputado quiere conocer el texto de la misma, particularmente lo haré.

El señor FUENTES PILA: Como particular no me interesa, pues la conozco.

El señor ALBA: Queda terminado este incidente. Se levanta la sesión a las ocho y media.

Se inaugura en Cádiz una emisora de "radio"

CADIZ, 31.—Se ha inaugurado oficialmente la estación emisora Radio Cádiz. Al acto asistieron las autoridades, fuerzas representativas de la ciudad y periodistas. Los invitados fueron obsequiados con un "lunch".

* * *

CIUDAD REAL, 31.—En una finca de la aldea de Viñelas, partido de Almodóvar, propiedad de Saturnino Moreno Ruiz, se propagó el fuego de un carro de paja y se quemaron 177 olivos.

CALVOS

¡¡POR FIN!! VUESTRA SOLUCION

NI TIMO NI ENGAÑO

Recibiréis la solución de vuestro problema enviando dirección y 3 pesetas en sellos a Perera. Apartado 592. Madrid.

Un solo encargo suyo

le hará nuestro cliente fijo. "EL ESCUDO INGLES", sastrería de A. Recuero, Cruz, 25, esquina a Gato, 1, teléf. 14984. Esta Casa no tiene ninguna sucursal.

F. DE FRANCISCO
SOMBREROS
CARRERA DE S. JERONIMO 15

Calefacciones a plazos y al contado
(Individuales y centrales)
Presupuestos gratuitos
Industrias Unidas Farré
Oficinas:
Goya, 42 duplicado Teléfono 59851

HOLLYWOOD CINEMA
FERNANDEZ DE LOS RIOS, 34
Inaugurará su selecta sala

Los etíopes no resth hasta más allá de Macallé

Parece que los ita han empezado el avance en la front Somalia francesa

LOS ETIOPES HAN CONDO 350.000 HOMBRES EN EL OGADEN

Viene de primera plana.)

Italia suprimirá todas las importaciones de los países que apliquen las sanciones. Es posible incluso que se reduzcan los representantes diplomáticos para evitar salida de divisas. La «Tribuna» dice que Italia no comprará nada a los que a ella no le compren.

El «Giornale d'Italia» dice poder dar detalles sobre la organización de resistencia contra las sanciones. El Estado fascista ha elaborado todo un sistema que se extiende a todas las materias que serán importadas y señaladas por la prohibición de las sanciones.

Para el carbón, el cobre y el cinc existe un monoplio de Estado; para el algodón se ha creado una oficina que regulará su compra en el extranjero. Los minerales y la chatarra del hierro quedan sometidos también a la vigilancia del Estado.

Otra oficina regulará la cuestión de las divisas y vigilará sobre todo las exportaciones de materias primas. La economía y la producción italiana se adaptarán a la presión de las sanciones.

El periódico hace resaltar que Italia no comprará en adelante nada a los países que participen en las sanciones; e Inglaterra, por ejemplo, ya no podrá vender carbón a Italia. Tampoco Francia debe hacerse ilusión sobre las compras de vino y artículos de lujo fran- ceses por parte de Italia si no compra productos italianos.

La Delegación españo

GINEBRA, 31.—Esta mañana ha llegado los señores Madariaga y Ca tos. Le esperaban en la estación el cón sul general de España, señor Teixido el vicecónsul, señor Aniel Quiroga, y miembro español de la Comisión Mandatos, don Leopoldo Palacios.

El señor Madariaga estuvo almorzando a mediodía con el señor Eden en restorán de los aldededores de Ginebra.

* * *

ROMA, 31.—El Comunicado ofci facilitado hoy dice: "El general Bono telegrafía: En Eritrea las "c misas negrasD han ocupado el tre ta de octubre la zona de pozos Maiquech, en el camino de Edgah mus a Makala.

El número de esclavos libertad se eleva a 16.000 en la zona ocup da por el Segundo cuerpo de Ej cito.

En Somalia los "dubats" de M ca Murri han rechazado a los g pos guerreros abisinios al noroe del río Daua. El enemigo se dió a fuga abandonando once muertos. nuestro lado sólo tuvimos tres mu tos y dos heridos.

La actividad aérea es normal todos los sectores."

Calma en el fren

(De nuestro enviado especial)

ASMARA, 31.—Llevo dos días re rriendo el frente de la columna Sa ni. He pasado la noche en la extre avanzada con las milicias del gene Montagna. Apenas sentí algún tiro otro. En una excursión que realizam fuera del frente, no encontramos ene go alguno.

Durante el avance de las tropas i lianas hacia los pozos de Mai Ueci, r lizado ayer, tampoco tropezaron fuerzas abisinias. La ocupación de tos pozos ha sido una operación est tégica, tanto para el aprovisionami to de aguas como para la construcci de una carretera hacia Macallé, pu los pozos ocupados contienen agua b tante para aprovisionar por entero todo el Cuerpo de ejército, y ya no rán de necesidad para este menes los autocisternas y mulos. En Mai U ci se han presentado también jefes sacerdotes coptos haciendo acto de s misión. Los reconocimientos llegan a 55 kilómetros de Macallé. Se han mado las debidas precauciones para d fender y consolidar las nuevas posic nes. La columna Santini vigila atent mente para evitar sorpresas por el a izquierda. El espíritu de las tropas, e pecialmente de las milicias, es inmej rable. El estado de salud es tambi bueno, y todos dan muestras de imp ciencia por avanzar.

Por lo demás, se continúa trabaja do febrilmente en la construcción carreteras. Los ingenieros realizan trabajo resguardados por los tanqu y protegidos por la artillería.

Doscientos mil hombres

Tráfico de caravana

La ocupación de la región Fa ras M no ha turbado lo más mínimo los tr bajos agrícolas, particularmente del cados en estos momentos que se pr cede a la cosecha. Las autoridades it lianas han dado disposiciones para qu los trabajadores indígenas no tenga que descuidar las faenas agrícolas.

Se ha reanudado el tráfico de cara vanas, aunque, claro es, tiene que obra con gran astucia para burlar la vig lancia de los etíopes y poder así atra vesar las líneas abisinias. También d Asmara afluyen las caravanas, con fin de aprovisionar a las tropas y la poblaciones del camino, pudiendo asegurarse que el tráfico entre Eritrea la zona ocupada se hace con toda no malidad. Pero lo curioso es que llega también productos del interior, despué de atravesar las líneas enemigas. Bas a para ello dar diez táleros a los sub bes, quienes tienen orden de en caso contrario.

ral De Bono nos ha recibido odistas italianos y extranje- declarado que las operaciones van desarrollándose tal como planeado con arreglo a una estratégica, en tal forma, n caso de que las tropas ita- bieran encontrado fuerte re- habrían ocupado igualmente les posiciones. El general ha o la obra realizada en favor lación en el territorio ocupa- oncluído diciendo que los ita- eren llevar a las nuevas tie- lisma civilización que han lle- Eritrea, Tripolitania y Cire-

El ras Gugsa

Gugsa ha manifestado deseos tir contra los abisinios. Tie- mente consigo los 1.500 hom- u guardia personal; pero se- anifestado, puede disponer de gún los informes que ha fa- l alto mando en Etiopia, se otros jefes que están espe- primera ocasión para unirse

ala derecha, más allá del río encuentran tres mil etíopes, por otras fuerzas, que ha- al diez mil hombres. Los abi- án armados con fusiles nue- sta zona el combate es difi- or el terreno. Sin embargo, italianas han avanzado do- tros y prosiguen hacia Ela- avance lo han realizado pe- trullas, que rechazaron a la ción de abisinios. — B. CA-

Los recursos del Negus

ES, 31.—El Negus ha dado creto por el que se ordena que armas ocultadas en tiempo del Menelik en lugares secretos r su voluntad no debían ser das sino en peligro de gue- distribuídas entre los reser-

les se hallan en buen estado, enen el alcance de las armas En cambio las heridas cau- estos proyectiles—de grueso n muy graves.

ha dictado disposiciones tesoro de guerra de que dis- ma, que, según el corresponews Cronicle", se eleva a cin- llones de libras esterlinas, y tinará a comprar material de el extranjero. En este teso- primero: la fortuna personal dor, que alcanza a treinta mi- bras, y que el Negus ha pues- sición del país; segundo, la n de los gobernadores pro- ue llega a los diez millones, las sumas procedentes de los y rentas.

citado corresponsal la ma- e este dinero se halla ya en stinada a pagar los pedidos rio se hacen, principalmente rra, Bélgica y Checoslova- Estados Unidos proveerán ntidades de camiones desti- rvicio de la nueva carretera Abeba al puerto de Berbera alia británica.

OR DE ADUA

batalla, al S. de Macallé

ABEBA, 31.—(Del enviado la United Press, Edward s escasas informaciones que frente norte indican que el iano continúa hacia Maka- tanto, que se acerca la pri- a verdadera de la campaña. ios oficiales guardan silen- costumbre, pero de fuente se ha sabido que las tropas n pasado en su avance por y ahora están en las inme- Ghelelde. Esta población es nte a mitad del camino en- y las dos ciudades conquis- eramente por los italianos, grat. Los etíopes continúan su táctica de acosar a los ro se han visto obligados a o. Los etíopes están decidi- la primera resistencia deci- regiones despobladas al sur

o del Interior ha anunciado a que Djazmach Gabre Ma- 00 servidores, a los que ha onalmente de material de desfilado ante el Negus an- alida para el frente de ba-

los italianos en pequeños grupos, sobre todo durante la noche.

* * *

ADDIS ABEBA, 31.—Se cree saber que la mayoría de los miembros del Gabinete acompañarán al Negus al frente y confiarán sus carteras a altos funcionarios a sus órdenes.

El consejero favorito Wolde Gorghis acompañará al Emperador.

Se señala un importante movimiento de material de artillería de campaña y tanques italianos desde Mongala hacia el oeste, mientras los obreros construyen la carretera entre Moussa Ali y Addobo.

Se ha señalado una columna de caballería en la región de Oidda que se dirige hacia los pantanos de Immini. Las fuerzas italianas que avanzan hacia el oeste se evalúan en quince mil hombres, que tienen como primer objetivo los pozos de Asla, cuyas aguas han sido envenenadas por los "assaimera".

Las tropas italianas ejecutan amplios movimientos, partiendo de Monzale en dirección al este, donde han construído una carretera entre Moussa Ali y Oddobs.

Los danakils atacaron un puesto italiano el 25 de octubre. Los italianos tuvieron quince muertos.

Las tropas abisinias se han apoderado de numerosos camellos.

* * *

ADDIS ABEBA, 31. (Del enviado especial de la United Press, Edward Beattie.)—Según se informa, los italianos han modificado su base desde el lado sur del monte Moussa Ali, al lado norte de la montaña en el sector entre Eritrea y la Somalia francesa. Al mismo tiempo, grupos de avanzada han iniciado la marcha hacia el desierto de Danakil. Se cree que esto indica una nueva amenaza italiana que se extiende desde la base en Assaz a través del desierto de Danakil, con dirección a Dessie y el ferrocarril de Djibuoti a Addis Abeba. Se informa que 800 soldados de Caballería italiana se dirigen directamente hacia el ferrocarril.

Este movimiento se interpreta también como una posible medida de precaución contra incidentes en la frontera de la Somalia francesa. La primera base italiana en la región de la montaña Moussa Alí estaba tan próxima a la frontera francesa que las tropas italianas que marchaban desde Assab tenían que seguir un camino a 200 pies de distancia de la frontera francesa. Como la base de Moussa Alí fué establecida en los primeros tiempos de la campaña, ha sido muy tranquila, a excepción de incursiones ocasionales realizadas por los guerreros de las tribus de Danakil, tales como los Issímaras, conocidos por su ferocidad y también porque nunca hacen prisioneros. Se ha sabido que, en ocasión reciente, los Issímaras, armados con fusiles, espadas y lanzas atacaron a un tren de mercancías italiano durante la noche y asesinaron a toda la fuerza italiana del tren.—**United Press.**

SOMALIA

La próxima ofensiva

YIBUTI, 31.—Noticias fidedignas recibidas aquí indican que más de trescientos mil guerreros etíopes se encuentran reunidos en Ogaden para realizar un esfuerzo supremo y conseguir detener la invasión de las columnas del general Graziani. Se efectúan grandes movimientos de tropa desde Hadama, a unos 80 kilómetros al sureste de Addis-Abeba, hasta Diredaua sobre la línea férrea Yibutí-Addis Abeba. Se espera que la totalidad de las fuerzas etíopes empiecen el ataque contra las líneas italianas en seguida de que deje de llover durante la próxima quincena. **United Press.**

Un ataque etíope fracasado

ADDIS ABEBA, 31.—Por noticias particulares se sabe que en el frente de Ogaden ha habido estos últimos días violentos combates. Las tropas etíopes atacaron en vano las cercanías de Ual-Ual.

Los italianos, que desde hace algún tiempo ocupan dicha posición, se han instalado sólidamente y disponen de artillería de campaña y tanques.

El dejaz Abde Kimale, comandante etíope, parece que ha resultado muerto. Entre las tropas etíopes se dice que ha habido 3.600 muertos y heridos.

Los etíopes demostraron gran valor y heroica resistencia ante sus adversarios infinitamente mejor armados.

Se agrava la tensión chinojaponesa

Estos piden la extensión de la zona desmilitarizada a cinco distritos más

SHANGHAI, 31.—El señor Kao Sgun Wu, director del departamento de Asia del ministerio de Negocios Extranjeros, ha declarado al corresponsal de la Agencia Havas:

"La agravación de la tensión chinojaponesa hace temer graves acontecimientos. Los japoneses han tomado la ausencia de buena voluntad por parte de los chinos en la cooperación de los japoneses como un pretexto."

Las peticiones japonesas

PEIPING, 31.—El corresponsal de la Agencia Havas dice saber de fuente bien informada que la nota japonesa contiene las peticiones siguientes:

Primero. Abolición del Consejo militar de Peiping.

Segundo. Dimisión del señor Yuan Liang, alcalde de Peiping.

Tercero. Excusas del general Shang Chen con motivo del asesinato de Lanchov en junio pasado, del que fué víctima un gendarme japonés e indemnización a la familia del muerto.

Cuarto. Extensión de la zona desmilitarizada a cinco nuevos distritos de Hopei, acercando así dicha zona a Peipin.

Quinto. Detención de ciertos miembros de las organizaciones de "camisas azules" responsables de actividades antiniponas. Si no les detienen los chinos, les detendrán los mismos japoneses.

Sexto. Las autoridades japonesas se declaran descontentas del general Shang Chen.

En los círculos chinos reina gran inquietud.

* * *

PEIPING, 31.—Las autoridades japonesas de la China del norte actúan ahora contra los autores de la revuelta separatista del día 20, y han autorizado al gobernador de Hopei para reducir a los alborotadores si no atienden inmediatamente la recomendación que les ha hecho el comandante japonés Kobayachi, invitándoles a rendir la ciudad de Hsiang-IIosien a las autoridades chinas.

Los aventureros japoneses comprometidos en el asunto han recibido orden de salir inmediatamente de la ciudad.

ULTIMA HORA

Uzcudun en Nueva York

NUEVA YORK, 31.—Ha llegado Paulino Uzcudun, que el día 13 de diciembre se enfrentará con Joe Louis en un combate que se celebrará en Madison Square Garden. Con él vino su apoderado, Justo Oyarzábal.

Una representación de españoles esperaba al boxeador y le acompañó hasta el hotel. Paulino ha hecho las siguientes manifestaciones: "No tengo miedo de Louis. Nadie me ha derribado ni me ha derrotado por k. o., que es más de lo que puede decir Louis."

Todo lo relativo a preparación para el combate por parte del boxeador español está a cargo de Lou Brix, quien se halla disponiendo el campo de entrenamiento en Orange Bush.—**United Press.**

El Canal de Suez

(Servicio del "Times" exclusivo para EL DEBATE)

PORT SAID, 31.—En esta semana han pasado por el Canal siete barcos italianos, que llevaban a bordo 11.287 hombres y algunos buques con cargamento de aeroplanos, ganado mular, cemento, aceite pesado y hierro. Uno de estos barcos transportaba una carga de cinco mil toneladas de agua. En esta semana Italia ha gastado 32.500 libras en derechos.

El acuerdo francoinglés

(De nuestro corresponsal)

LONDRES, 31. — De fuente autorizada se sabe que la coordinación del programa naval francobritánico en el Mediterráneo no ha llegado a su conclusión como anoche se decía. M. Laval en su pliego aclaratorio indicaba que igualmente se podría convenir un plan de ayuda mutua por los Cuerpos de aviación de los dos países, pero esto no parece que llegue a realizarse.

La ley Municipal, en la "Gaceta"

La "Gaceta" publica hoy el texto de la nueva ley Municipal.

DOS MUERTOS Y UN HERIDO EN ACCIDENTE EN UN PASO A NIVEL

Estaban echadas las barreras

VITORIA, 31.—Esta tarde, hacia las tres, en el paso a nivel de Puebla de Arganzón, una camioneta de la matrícula de Logroño, 1.901, que venía de Olazagoitia cargada de cemento, fué arrollada por el tren correo 25, Madrid Irún, en el kilómetro 470 de la línea Madrid-Irún. El convoy arrastró a la camioneta más de cien metros. El vehículo quedó completamente destrozado, y de los tres hombres que lo ocupaban, dos de ellos quedaron totalmente despedazados y su identificación se ha hecho imposible. El tercero se salvó porque fué despedido a distancia, pero sufre gravísimas heridas.

Entre los restos de la camioneta se halló la documentación de la misma, de la cual es dueño Melchor Esquero, de Durango. El chófer se llama Domingo Ortega, de veintitrés años, natural de Tudevilla (Logroño). Es el que ha quedado con vida.

A consecuencia del suceso el tren llegó con cuarenta y cinco minutos de retraso.

Parece ser que las barreras del paso a nivel estaban cerradas y que la camioneta se precipitó sobre ellas. El herido fué trasladado al hospital civil de Vitoria.

Posteriormente se ha sabido que uno de los muertos se llamaba Salvador Fernández, de sesenta y cuatro años; del otro se sabe que era el veterinario herrador de San Adrián (Navarra).

* * *

Con referencia a este suceso, la Compañía del Norte nos remite una nota, en la que dice:

«El paso a nivel en cuestión tenía guardería personal, y en el momento del accidente, echados los cierres. A pesar de ambas cosas, la imprudencia o la temeridad del conductor de la camioneta hizo que se decidiese a atravesar la vía, derribando las barreras, y teniendo lugar el sensible accidente.»

El coronel Varela es nombrado general

Ha sido promovido al generalato, por decreto de ayer, el coronel don José Enrique Varela Iglesias, uno de los prestigios de nuestro Ejército. Es dos veces laureado y ha obtenido todos los ascensos por méritos de guerra. Cuenta sólo cuarenta y cuatro años de edad y ha hecho toda su carrera en Africa hasta la terminación de la campaña. Pertenece al Arma de Infantería y se distinguió, sobre todo, al frente de un «harka», en preparar y realizar las sorpresas nocturnas a las avanzadas enemigas. Según los informes técnicos de grandes prestigios militares, con motivo de las propuestas de ascensos, logró dar a las «harkas» que hubo de mandar las condiciones de combate y las ventajas de las fuerzas regulares, sin que perdieran su movilidad y característica propias.

El heroico militar ha obtenido además las más altas calificaciones en los cursos de coroneles de preparación para el generalato.

DESEMBARCA EN ALGECIRAS EL MINISTRO DE ESTADO FRANCES, M. MARIN

En el "breack" de Obras públicas emprendió el viaje a Madrid

ALGECIRAS, 31.—Desde ayer se encuentran en ésta el señor Travesero, jefe de protocolo; el diplomático señor Castro y el teniente coronel de Estado Mayor, señor Noreña, en representación, los tres, del Gobierno español para recibir al ministro de Estado francés, M. Marín. Este tenía anunciada su llegada para las doce y media, pero el destructor "Verdun", a cuyo bordo venía, no fondeó hasta las dos menos cuarto, y lo hizo fuera del puerto. Al echar anclas, el "Verdun" saludó a la plaza disparando veintiún cañonazos, contestados seguidamente por las baterías de Santiago.

A las dos y cuarto abandonaba el buque el ministro, que fué despedido con las salvas de rigor y desembarcó en el muelle de la República, al tiempo que las citadas baterías volvían a rendirle honores. La marinería de los destructores "Sánchez Barcáiztegui" y "Almirante Valdés", formada sobre cubierta, y una compañía del regimiento de línea número 15, con bandera y música, tributó honores en tierra a M. Marín, mientras la banda interpretaba "La Marsellesa". El ministro francés pasó luego revista a las fuerzas, que a continuación desfilaron ante él.

El cónsul de Francia en Gibraltar, que se encuentra en Algeciras, hizo las presentaciones de rigor de las autoridades y comisiones que acudieron a saludar al ilustre viajero. Después se celebró un banquete en su honor. Por lo avanzado de la hora, se cursaron órdenes para que el rápido retrasase la salida, que tenía anunciada para las 15,20. Mr. Marín hará el viaje hasta Madrid en el "breack" de Obras públicas.

Se comenta que la Alcaldía no haya invitado al Cuerpo consular de Algeciras a la recepción que en honor del señor Marín se celebró, y parece que en este sentido se dirigirán telegramas al ministro de Estado.

La lucha electoral en Irlanda

(Crónica telefónica de nuestro corresponsal)

LONDRES, 31.—En el corto espacio de que disponemos, es una imposibilidad resumir adecuadamente la historia pasada de Irlanda, que nos ayudaría a comprender la importancia sintomática de las próximas elecciones generales para la renovación de los representantes parlamentarios de aquella parte de la "isla de esmeralda", que nunca ha sido del todo descentralizada de la Gran Bretaña y que oficialmente se denomina Irlanda del Norte. Allí, como avanzada de proselitismo, para crear un pueblo protestante, fueron trasplantadas en el año 1611 muchas familias escocesas, atraídas por las dádivas de tierras que gratuitamente les fueron ofrecidas por Jacobo I Stuardo, y que antes habían pertenecido a los católicos naturales de la nación.

Creados estos intereses, el Reino Unido encontró el apoyo firme y secular de la minoría calvinista y presbiteriana escocesa, que, al correr de los años, se extendió por los seis condados del extremo norte.

Paulatinamente fué derogada la legislación persecutoria y mejorada la situación de los católicos hasta que en el año 1800 se llevó al Parlamento Nacional la representación irlandesa y se dictó la fórmula de unión entre Irlanda y el Reino Unido.

Pero lo que en los despachos ministeriales parecía casarse en la realidad, nunca se llegó a ligar, y desde entonces surgió el movimiento de independencia irlandesa, que buscaba una solución política a la incomprensión religiosa y racial del Gobierno de Londres hacia la isla perseguida.

Hemos vivido los años amargos de la guerra civil de Irlanda, que culminó en 1920 con la entrega de su independencia a la región católica (desde entonces conocida con el nombre de Saorstat Eireann) y con la creación del Estado norte de Irlanda en los seis condados de mayoría protestante.

La constitución de la parte septentrional conserva la representación de trece diputados en la Cámara de Westminster, y al ser disuelta ésta, automáticamente se celebran elecciones generales para proveer de nuevo esas actas. Pero no se había previsto al confeccionar la Carta básica del norte de Irlanda que entre conversiones al catolicismo, la inmigración y el número de «papistas» ahí afincados, en un corto plazo de años se igualarían las fuerzas de las dos creencias, tan enemistadas entre sí. Todavía esta nivelación no se ha realizado, pero dentro de breve tiempo será un hecho.

Sinceramente se puede declarar que la persecución católica ya no se hace notar desde el Poder, como antiguamente sucedía, sino más bien en el orden privado. Por ejemplo, un protestante encontrará trabajo antes que el católico, y aun en otras materias, donde se registran casos de favoritismo religioso.

Sólo en vías de prueba se presentan a la lucha electoral en curso candidatos católicos del partido republicano del Sur en número de seis, y aunque no parece probable que lleguen a conquistar un solo puesto de los once ocupados recientemente por los llamados unitarios, que representan la tendencia de acercamiento al Reino Unido, es posible que obtengan positivo resultado en los dos distritos restantes. Los candidatos propuestos son personas que han sufrido y trabajado por la causa, y aunque corren rumores que Mr. De Valera pudiera presentar su candidatura, no es probable que tome esta decisión.—**MERRY DEL VAL.**

Condena de cuatro revolucionarios asturianos

OVIEDO, 31.—En el cuartel de Pelayo se ha celebrado Consejo de guerra contra Cástor Fernández, Isidoro Martínez Morán, Antonio Pérez y Victorio Flórez, los cuales, en unión de Vital Toraño, se declararon en rebeldía durante los sucesos de octubre de 1934 e incendiaron el palacio de Fresnedo. El fiscal solicitaba la pena de reclusión perpetua y el pago de la cantidad señalada por daños en el palacio Fresned. Todos los procesados culparon del incendio a Vital, quien dijeron era portador de una orden del Comité revolucionario para llevar a cabo estos hechos. Los procesados fueron defendidos por los señores Navarro y Moreno Mateos y el capitán Rengifo. La sentencia fué absolutoria para Cástor y Antonio y condenatoria a doce años y un día para los otros dos.

A las cinco se celebró otro Consejo de guerra contra Francisco Puente González y Baltasar Suárez acusados de haber participado en el movimiento de octubre, con armas, y realizado algunos saqueos. El fiscal pedía reclusión perpetua y los defensores, señores Escobedo y Moreno Mateos, la absolución. Baltasar ha sido condenado a doce años y un día, y Francisco, a catorce años.

Los sucesos de Vega

GIJON, 31.—A las cinco de la tarde, en la antigua residencia de los Jesuitas, se celebró el Consejo de guerra correspondiente a la causa instruída contra Alejandro Calles Fernández, Manuel Alvarez Alvarez, José Martínez Fernández y Francisco García Sánchez, acusados de intervenir en los sucesos revolucionarios de Vega, del concejo de Grado.

A Alejandro, jefe de la estación de Vega, del Ferrocarril Vasco Asturiano, se le acusaba de haberse puesto al frente del movimiento, como miembro destacadísimo del partido socialista y de repartir armas y víveres a los revolucionarios; a Manuel Alvarez, de haberle visto armado con un mosquetón amenazando de muerte a los vecinos, y a los otros dos de haber hecho servicio en la estación con mosquetón.

El fiscal solicitaba para Alejandro, considerándole incurso en el delito de rebelión militar, la pena de reclusión perpetua y para los otros tres, por auxilio a la rebelión, quince años. Los defensores Andrés Manso, Ibaieta y Esteban, pidieron la absolución. El Tribunal, que estuvo deliberando hasta las ocho de la noche, dictó sentencia absolviendo a Alejandro, José y Francisco. Manuel Alvarez fué condenado a dos meses de arresto por llevar armas y 750 pesetas de multa por las amenazas de muerte, pero como ya llevaba cumplida la pena, quedó, como los otros, en libertad.

Termina la Asamblea de Estudiantes Católicos

Acordó emprender una cruzada hispanista. Para ello se crea la Confederación de Estudiantes Católicos de la Hispanidad

CUARENTA MIL PERSONAS HAN ASISTIDO A LOS ACTOS DE ACCION CATOLICA EN ASTURIAS

(Servicio especial)

MURCIA, 31.—Con gran brillantez se ha celebrado la sesión de clausura de la Asamblea de Estudiantes Católicos. Antes se había discutido y aprobado una ponencia sobre el ideal de la hispanidad.

Para emprender la cruzada cuenta la Asamblea con el aliento del gran hispanista doctor Gomá, impregnado de estos vivísimos ideales. Los estudiantes inician sus tareas con toda su constancia templada en las aguas de los ideales más amplios. De este modo vigoroso los principios que informan la vida confederal adoptan el ideal de la hispanidad y recaban la dirección del movimiento universitario, porque por su preparación e independencia política están capacitados para ello y para proclamarlo se adoptan conclusiones.

JUAN JOSE PRADERA

Nuevo presidente de la Confederación de Estudiantes Católicos de España, elegido en la Asamblea Nacional que acaba de celebrarse

La Confederación de Estudiantes Católicos aspira a que en nuestro país se conozca el sentír filipino, portugués y sudamericano. Ellos quieren desterrar el proverbio árabe "la hierba cubre el camino por donde no se camina".

Para la expansión en los países de la hispanidad de esta vieja misión que renace, la F. E. C. se servirá de la Confederación Ibero-Americana de Estudiantes Católicos, de la que es uno de sus más fuertes puntales y que para darle nombre más apropiado se denominará Confederación de Estudiantes Católicos de la Hispanidad. Adoptado, pues, el ideal, precísase defender el espíritu, fomentar el intercambio, establecer premios para aquellos estudios y monografías que valoren o intensifiquen su desarrollo.

Acercamiento con Portugal

Siendo Portugal, con España, uno de los solares de la hispanidad, se atenderá al acercamiento de sus masas juveniles, se organizarán viajes de estudio y de intercambio. La Confederación *solicitará del Estado español* que, por medio de Tratados, sean mutuamente reconocidos por todos los países hispanos los títulos que expidan sus Universidades y Escuelas especiales de positivo prestigio. Para ello se solicitará la autorización del seno de cada Facultad de seminario y se considerará la influencia especial de los diferentes países en las diversas ramas del saber.

Bajo estos auspicios, mediante trabajos y tareas, se quiere lograr la presencia de la Confederación en el Congreso de Lima. Se llevará esta ponencia, ya encargada: «Organización de un Centro general de bibliógrafos y editoriales católicos». Claro es que para alcanzar el mayor fruto se gestionarán de los Poderes públicos y de las Universidades la ilustración y cooperación neecsarias para que puedan organizarse entre los países hispanos conferencias análogas a las que se vienen realizando en las Universidades europeas.

Se acordó establecer un secretariado de la Hispanidad, que reúna estas dos características: autonomía y autoridad para que en los colegios españoles se concedan becas a los estudiantes hispanos.

La ponencia ha sido aprobada al llegar a la conclusión final y entre ovaciones fué interrumpido Vicente Gergallo, que la defendía. Fué también presentada por Juan José Pradera, Reyna y Bacells.

Las jornadas dieron término con la elección de los cargos directivos.

Por 180 votos fué proclamado presidente Juan José Pradera. Los siguientes cargos directivos de la Junta Suprema han correspondido a Guillermo de Reyna, vicepresidente; Vicente Gargallo, secretario general; Guillermo de Cáceres, vicesecretario, y José María de Reyna, tesorero. Los cargos de vocales los desempeñarán Carlos von Carsten, Antonio González Escudero; vocales, Fernando María Civeira, Fermín del Amo, Mariano Rodríguez Rivas, José Parada, José Manuel Casas, Alfonso Haza, Alfonso Bacells, Salvador Arnal y José Navarro.

La sesión se clausuró con unas palabras breves del presidente saliente, Rafael de Balbín, que fué vitoreado por la labor desarrollada. Este terminó su discurso excitando a todos a no mirar al árbol, sino al bosque, para reafirmar su voluntad. Por último, pidió un Padre Nuestro para los compañeros caídos.—**Luis PEÑAFIEL ALCAZAR**

Las Jornadas de A. Católica de Asturias

OVIEDO, 31.—Acaban de terminar las Jornadas de Acción Católica en Asturias, iniciadas el 20 de octubre.

Un grupo de propagandistas de la Casa del Consiliario y de la Junta central de Madrid, con el consiliario de la diócesis de Oviedo, el presidente de la Unión diocesana de Acción Católica don Sabino A. Gendín, y varios representantes de las distintas ramas de Acción Católica de Oviedo y Gijón, han recorrido la diócesis en todos sentidos. Consecuencia de ello ha sido la celebración de sesenta actos públicos en diferentes pueblos, a los cuales han asistido unas 40.000 personas; varias conferencias a sacerdotes presididas por el señor Obispo; otra conferencia a los seminaristas de Valdediós y un gran acto de clausura en la Catedral con cinco mil oyentes.

El clero acoge con entusiasmo las nuevas orientaciones. Son muy vivas las instancias de su Obispo el doctor Echeguren, y la eficacia de la Acción Católica se trasluce ya en esa misa dialogada que se reza en Oviedo y en otros pueblos de la diócesis. En la mayoría de éstos se pide la repetición de la propa

(Continúa al final de la primera columna de cuarta plana.)

El 1 de diciembre pasarán a la Generalidad todos los servicios de carreteras

En virtud de los decretos de 26 de octubre. La valoración es la misma aprobada en agosto de 1934. Más antecedentes del pistolero muerto en Palma

(Crónica de nuestro corresponsal)

BARCELONA, 31.—De un solo plumazo quedaron vacantes los tres más importantes cargos de la Cataluña autónoma, y la política provinciana gira en torno a la provisión definitiva del Gobierno de la Generalidad, de la presidencia de la Generalidad y de la Alcaldía de Barcelona.

Ahora los periódicos de la Esquerra y demás partidos revolucionarios, que viven pendientes de desacreditar todo lo actual, se regocijan ante la perspectiva de la pugna entre cedistas, Lliga y radicales para disputarse esos cargos. Se da especial importancia al viaje del señor Cirera Voltá a Madrid, de donde regresará mañana en avión. El señor Cirera—que acaba de ser nombrado jefe único de Acción Popular Catalana—fué llamado por teléfono a conferenciar con el señor Gil Robles, quien le ordenó se trasladara a Madrid. Se da por seguro que él traerá la solución definitiva y duradera del problema de esos tres altos cargos. Y la fantasía se desborda en la solución. Desde el que señala al señor Cirera en persona como presunto presidente de la Generalidad hasta el que asegura que los concejales radicales Ulled, Maturano y Ferrero han ido a Madrid a plantear a Lerroux la posible exclusión de los radicales de esos tres cargos más destacados y de mayor responsabilidad dentro de Cataluña. Se dan nombres y se barajan conductas. De todos modos, se da como seguro que, si bien la presidencia de la Generalidad y Alcaldía de Barcelona requieren una personalidad destacada del bloque gubernamental dentro de la política local, el Gobierno general requiere una persona ajena a las rivalidades de la política catalana.

Es importante, de verdadera trascendencia, lo que hagan en lo sucesivo las autoridades de Barcelona. Apremia, sobre todo, hacer frente a la revolución. En este sentido se ha desperdiciado lastimosamente el tiempo desde el 6 de octubre de 1934, y la revolución ha vuelto a recuperar sus posiciones en términos tales, que no cabía esperar en manera alguna. La política de pacificación de espíritus implantada por el señor Portela y continuada por el señor Pich y Pon ha dado mal resultado, y hoy, entre periódicos, libelos y hojas clandestinas, las izquierdas de Barcelona lo anegan todo. La literatura revolucionaria está en franco éxito.

La designación de las nuevas autoridades de Cataluña en estos momentos preocupa a las izquierdas, ya que es, quizá, en Barcelona, el lugar de España donde tienen más propicio ambiente y donde más pronto ha resurgido el espíritu del 6 de octubre. Urge un cambio radical en la política de contemporizaciones para la revolución. En realidad, no ha podido hacerse peor. Resulta inaudito, por ejemplo, que mientras campan por sus respetos los más caracterizados responsables del 6 de octubre, estén todavía celebrándose Consejos de guerra contra alcaldes y somatenistas de los pueblos, que realizaron una labor muy secundaria. Esos errores se pagan. En estos momentos quienes con más encono y fruición arremeten contra el señor Pich son precisamente los elementos revolucionarios que con mayor exquisitez él mimó y protegió, desviviéndose por complacerles y ayudarles.—ANGULO.

Tranquilidad absoluta

BARCELONA, 31.—El gobernador general interino, don Eduardo Alonso, manifestó al mediodía a los periodistas que la tranquilidad es absoluta, tanto en Barcelona como fuera de ella.

Como quiera que la Consejería de Justicia se halla instalada en locales que no reúnen muy buenas condiciones, se aprovecharán algunas dependencias del Parlamento de Cataluña para trasladar varias de sus oficinas.

En atención a la festividad de estos días, y deseando que el personal de la Generalidad goce de un poco de asueto, he ordenado que el sábado se considere día puente; no habrá, por consiguiente, oficinas mañana ni pasado.

El consejero de Justicia, señor Prat, ha manifestado que en breve comenzarán las obras del nuevo edificio de la Audiencia de Tarragona, que costearán por mitad los Ayuntamientos tarraconenses y la Generalidad.

El Gobierno general

Después los periodistas conversaron con el consejero de Obras Públicas, señor Vallés y Pujals. Preguntado cuándo se reuniría el Consejo bajo la presidencia del nuevo gobernador general, dijo:

—No lo sabemos, porque como parecía que la interinidad del señor Alonso había de durar poco tiempo y los nombramientos habrán de aparecer en breve, se había dejado en suspenso estas reuniones.

—¿Suena ya algún nombre para ocupar este cargo?

—No; al menos no sé de ninguno.

—¿Ustedes formarán parte del Consejo, sea cual fuere el nombramiento?

—Comprenderán ustedes que no se puede anticipar nada. Pero es preciso suponer que el nombrado tendrá la confianza de todos.

El señor Vallés y Pujals terminó su conversación refiriéndose a una nota facilitada en el departamento de Obras Públicas y a la actividad que desplazarán en virtud de los traspasos acordados a partir de 1 de diciembre próximo.

La nota a que hace referencia dice que en virtud de los dos decretos del Gobierno de la República de 26 de octubre, que constituyen el complemento de las disposiciones indispensables para que los servicios de carreteras y caminos queden de hecho traspasados el día 1 de diciembre, todas las carreteras de Cataluña, sin excepción, y todos los servicios con ella relacionados dependerán de la Generalidad, siendo la valoración de estos servicios exactamente la misma que había aprobado la Comisión mixta con fecha 16 de agosto de 1934.

Más antecedentes del pistolero muerto

BARCELONA, 31.—En relación a la pistola que llevaba el individuo que se suicidó cuando iba a ser detenido en Palma de Mallorca días atrás, la Policía ha averiguado que la pistola está registrada con el número 2.008, y tiene licencia y guía gratuita expedidas con fecha 15 de julio de 1934, a nombre del sub-cabo del Somatén de Barcelona Artemio Ayguadé Miró, destacado elemento de Stat Catalá, hermano del que fué alcalde de Barcelona.

Se ha averiguado además la casa y fecha en que fué adquirida el arma. Este está declarado en rebeldía con motivo de la sublevación separatista del 6 de octubre.

El individuo que se suicidó en Mallorca llevaba una cédula a nombre de José Salas Bustos, pero su verdadero nombre era Domingo Cabrera Pedrol, natural de Amposta, de treinta y siete años, casado. Fué detenido muchas veces como complicado en atracos, pero siempre salió airoso por tener bien preparada la coartada. La última vez que estuvo en Barcelona fué a ver a su mujer y desapareció inmediatamente por miedo a ser descubierto.

Cuando el atraco a la sastrería Maleras, de la calle del Hospital, fué detenida la mujer de Cabrera, y éste escribió a la Policía, amenazando de muerte a los que efectuaron la detención y diciendo que si le detenían costaría la vida a muchos, pues estaba dispuesto a defenderse a todo trance. También tomó parte en el atraco a la casa Nieta de Andrés Gallardo, cuyos autores fueron detenidos a excepción de Vicente Aranda, hermano del ajusticiado, y Cabrera. Los atracadores hicieron uso en este asalto de bombas de gases contra la Policía. A poco de ser ejecutado Aranda, Cabrera fué uno de los que mataron al verdugo.

Se tiene el convencimiento de que era quizás el elemento más peligroso que buscaba la Policía con más ahinco por estar complicado en los asuntos más importantes realizados en los últimos tiempos.

ganda. En la zona occidental principalmente es conmovedora la presión de los ruegos. La parte oriental se muestra más fría: ha sido teatro de la pasada revuelta. Y aun allí se nota interés. En Pola de Lena acudieron al mitin 1.400 personas que no cabían en el local y hubieron de quedar en gran número a las puertas, apretujándose en la calle. Hubo vítores y aplausos. En Ujo acudieron 400 personas, las que podía contener el recinto. En Campomanes estuvo la iglesia rebosando. Y así en otros pueblos. Y admira más este acogimiento generoso de la buena simiente por el contraste ambiental de Asturias. Flota en el aire una inmensa depresión de espíritu. Hay miedo. A la posible revancha revolucionaria de mañana, en unos. Los otros le temen al peso de la justicia humana, por humana sujeta a error.

De ahí precisamente grandes dificultades para la Acción Católica. Caseros "católicos" a quienes el temor hace negarse a la Acción Católica. —Si me asegurasen contra los motines...—formulaba uno—. Patronos "católicos" que despiden a los obreros católicos, a quienes apoyan contratos recientes, para readmitir a los revolucionarios, cuyos contratos quedaron rescindidos por la ley. Y otras cosas parecidas a éstas.

El elemento anticristiano ha contribuído al éxito de las Jornadas. Da pena, con todo, tanta ceguera. Se han repartido unas hojitas volanderas escritas a máquina y arrojadas a todos los vientos, en que se decía a los propagandistas católicos: "Vosotros, los autores morales del horrendo crimen de Carbayín, os atrevéis todavía a dirigiros a los obreros de Langreo. Asesinos; hoy hace un año de vuestra hazaña. ¡¡Amigos de los obreros!! Atreveros a venir sin escolta... Vuestro sitio está al lado del Tercio y Regulares, vuestros hermanos. La España antifascista está en pie y no tardará en exigiros estrecha cuenta..." Al fin, la vieja táctica de siempre...

El día de terminación de la Semana hubo misas de comunión en todas las parroquias de Oviedo, y Pontifical en la Catedral, por la mañana. Y por la tarde, la sesión de clausura. Don Sabino A. Gendin habló de los amargos recuerdos de la revolución asturiana y propuso la Acción Católica como único dique para contenerla. Don José María Taboada, de la Junta Central de Madrid, habló largamente de Acción Católica y de la cuestión social. El señor Obispo señaló la necesidad de la Acción Católica y la obligación de los católicos de entrar y trabajar en ella mediante contribución personal y pecuniaria. Terminó el acto con una protesta de fe, con la recitación del Credo, un Tedéum de acción de gracias y la bendición del doctor Echeguren a su pueblo.

* * *

OVIEDO, 31.—El próximo día 3 se celebrará una gran fiesta en Oviedo, con motivo del «Día de la Juventud Católica».

Medidas económicas en Polonia

VARSOVIA, 31.—El Comité económico del Consejo de ministros ha decidido en su sesión de ayer adoptar a primeros de noviembre las primeras medidas económicas relativas al restablecimiento del equilibro presupuestario y a la baja del coste de la vida.

Se ha decidido encargar a una Comisión de control la vigilancia de los precios de los carteles.

Por otra parte, el Comité ha decidido restringir la actividad industrial del Estado.

* * *

VARSOVIA, 31.—Se estuda una amnistía parcial para los delitos políticos y criminales. Se descuenta el retorno próximo de los emigrados políticos.

La amnistía se extenderá también a los delitos comunes hasta seis meses. En diciembre se presentará el proyecto en la Dieta.

Las cárceles polacas, con cabida para 36,000 presos como máximum, alberban en la actualidad 56.000.

* * *

VARSOVIA, 31.—En la primera sesión de la Dieta se presentará el proyecto de ley de amnistía. Según la Prensa ésta abarca también a los delitos políticos de los emigrados. Esta amnistía permitirá, pues, al señor Witos, ex presidente, volver a Polonia.

* * *

Disolución del bloque gubernamental y amnistía: el nuevo Gobierno de Polonia trata de borrar rastros amargos del pasado para establecer la nueva Constitución sobre la mayor armonía posible entre las diversas opiniones políticas del país. Pero hay que distinguir entre las dos medidas: la primera es el ejemplo que brindan los gobernantes al resto de los partidos, puesto que la nueva ley electoral no los conoce; la segunda, es un gesto de pacificación.

En la nueva Constitución polaca el presidente de la República dispone de poderes superiores a los de cualquier otro Jefe de Estado. Precisemos: los posee «de jure», escritos en un texto y no resultado de su fuerza política o militar. La Constitución de 1935 es la más presidencialista de las Constituciones. Nada queda en ella del antiguo poder parlamentario, salvo en lo referente a la fiscalización financiera. Y por si esto no fuera bastante ha desaparecido el sufragio universal sustituído por un modo de elección de segundo grado. En realidad, en el Parlamento elegido el 8 de septiembre, el Gobierno domina, de modo absoluto, no sólo por el sistema si no porque los partidos de oposición, salvo algunos de minorías nacionales se retiraron de las elecciones.

En cierto modo, se ha pretendido llevar a la ley lo que fué en realidad durante el Gobierno de Pilsudski. Desde el golpe de Estado de 1926 hasta la nueva Constitución el régimen de Polonia era, en verdad, algo extraordinario. Porque Mussolini y el «Führer» ocupan el puesto preeminente en el Gobierno del país, y tienen partidos y milicias. Pilsudski no fué más que ministro de la Guerra, y cuando se le ofreció la presidencia de la República, e incluso se le eligió para ese cargo opuso la más irrevocable de las negativas. Se sospechaba que esta actitud obedecía a la falta de poderes del Jefe del Estado, y se esperaba que con la nueva Constitución sería Pilsudski Jefe del Estado; pero la muerte del mariscal ha dejado la cuestión sin respuesta.

El régimen tenía su base en el gran prestigio de Pilsudski y su fuerza en los antiguos legionarios de la independencia polaca, unidos en torno al mariscal, sin distinción de credos políticos. En el bloque que se constituyó para las elecciones figuraban hombres de todas las tendencias y todas las clases sociales, decididos a fiar la gobernación del país en el intenso amor a la patria de su jefe. Puede decirse que, como en la guerra, Pilsudski trabajaba con su estado mayor y de ahí el nombre que había recibido: «Gobierno de coroneels»; entiéndase bien, coroneles de legión no del Ejército. Todo ello, el bloque y los coroneles es lo que desaparece ahora.

El Gobierno actual fué designado hace quince días. Se puede decir aplicando la terminología corriente que en el predominan las tendencias de izquierda del bloque gubernamental. No lo preside un coronel, sino un hombre civil, y también es un hombre civil el vicepresidente del Consejo. Figura en el haber del primero, que era ministro del Interior en el anterior Gabinete, la reconciliación del bloque gubernamental con las minorías nacionales, únicos partidos de oposición que no se abstuvieron en las elecciones.

Con todo sería aventurado decir que la vieja guardia de coroneles ha sido vencida o expulsada del Poder. Lo más probable es que juzgando llegada la hora de hacer un gesto de conciliación y seguros de que en el nuevo sistema las intrigas de los partidos no podrán engendrar la confusión de los años anteriores de Pilsudski se ha preferido retirar a los que fueron instrumentos de combate tanto como de Gobierno. Lo que haya de ser el porvenir está, quizá, tanto en manos de la oposición que ahora va a ser amnistiada en la persona de sus jefes, como del Gobierno.

R. L.

Boicot en Polonia a la cerveza de Pilsen

VARSOVIA, 31.—Con motivo de la actual tensión polacocheca, los dueños de bares y restaurantes han decidido no expender cerveza de Pilsen.

CINEMATOGRAFOS

BENAVENTE.—"Caperucita gris", comedia de don Francisco Serrano Anguita

Toca el autor, no se puede decir que plantea, un problema hondo y palpitante que, tratado en otra forma, inspiró a Alfonso Daudet su novela "Rosa y Ninita": la situación de los hijos ante el divorcio que se plantea y se resuelve sin que sus voces de cariño, de preferencias, de ansias de hogar sean escuchadas por nadie. La ley resuelve sin tener en cuenta que acaso sus resoluciones pueden destrozar para siempre un corazón de niño.

Pero este aspecto del pensamiento del autor surge de manera tan impensada y tan a última hora, que parece una resolución de efectismo improvisado y no cabe más que aplaudirla; apenas si se ha entrevisto antes, no se presenta como causa de la comedia, y no tiene, por tanto, eficacia total; es más, llega a desorientar un instante, porque el disimulo de la hija es tan completo, que logra convencer con sus apariencias de superficialidad. No es conveniente ocultar de manera tan completa los triunfos al público, por el gusto de sorprenderlo con la última baza; no se busca interés de jugador; el interés es de seguir el desarrollo del juego.

Tiene o podía tener el asunto tanto interés humano, que hiciera innecesario el interés de intriga y de curiosidad, y, sin embargo, este es el que procura el autor y en aras del cual se debate en una serie de efectismos y de procesos artificiosos. A esto llaman algunos teatro, como si el teatro fuera presentar las cosas de manera contraria a como suceden en la vida; cuando teatro es lo otro, presentar la vida ésta de cada día o una vida fantástica, pero con su proceso lógico que le dé la realidad necesaria y con la síntesis que la haga clara y perceptible.

El autor se sitúa en la vida real y ello hace que resulte más el artificio y lo ilógico. Que una madre exagerada, y más exagerada aún por el autor, en conceptos religiosos y de moral deje a una hija que cuida con desvelos en poder de la amante del padre; que el padre, que comete semejante canallada, se nos presente como persona intachable; que el Pendolista, un estafador amenazado de cerca por la cárcel, se deje engañar y seducir por una chiquilla, y el tipo bravucón se convierta en un papanatas, y que dos complicados en un asunto de falsificación se dejen arrebatar por la misma niña las pruebas que los destroza y que los hunde, es más de lo que puede admitir la ingenuidad más total y completa.

El tipo de la niña sale perjudicado a la larga, porque como no se nos dice cómo se entera de todas las infamias que la rodean, es forzoso imaginársela escuchando todas las puertas e inquiriendo a través de las cortinas. Con esto se oculta al espectador una nota de interés, un dato de motivación y un elemento esencial en el desarrollo de la obra.

El personaje pintado así, si es difícil de juzgar, es más difícil aún de representar, y obligó a Milagros Leal a un esfuerzo extraordinario: la obligó a señalar un infantilismo exagerado, único medio de señalar que es fingido, y este fingimiento es como prenda anticipada de una sinceridad a posteriori; la gran actriz triunfó en el empeño y puso al servicio del personaje su entusiasmo, su dinamismo y su gran fuerza expresiva.

Carmen Jiménez, el personaje que tiene razón, tuvo que luchar con la antipatía de que la recargan, para que el marido tenga un poquito de apariencia de razón. Acertó la actriz a revestirlo de dignidad, que sirvió de sustitutivo de la simpatía.

Carmen Alcoriza, muy justa con una elegante sobriedad difícil de conseguir, y expresiva en las escenas pasionales.

Soler Mari, muy bien dentro de un tipo al que tuvo que dar flexibilidad. Juan Calvo, superior a su papel, que se acaba cuando el actor está aún en escena; después de hacerlo vivo magníficamente supo hacerle dignas exequias.

En un conjunto perfectamente acoplado colaboraron Amparo Astort, José Blanch y Fresno.

La intención de la comedia es sana, pero le perjudica algunas escenas amorosas muy expresivas.

El éxito fué caluroso, y entre aplausos fué llamado a escena el autor en los tres actos.

Jorge DE LA CUEVA

CERVANTES. — "Consuelo la trianera", de Sánchez Prieto "El pastor poeta"

Nuevo pretexto para intercalar el trabajo de la pléyade flamenca, pero pretexto digno, decoroso, mejor diríamos ocasión, que eso es al fin y a la postre.

El autor en este caso no se ha limitado, como es costumbre, a tejer en burdo cañamazo unas escenas aisladas, independientes unas de otras, sino que ha meditado la obra, ha buscado un argumento y ha trenzado una acción flúida, lógica, verdaderamente humana; pero, deseoso de dar el ambiente andaluz propicio para el cuadro flamenco, se inspira en esas fuentes y por esos derroteros encauza la vena poética, al servicio exclusivo de la comedia; es decir, que, como debe ser, resulta el cante supeditado a la acción, que no es lo corriente.

Claro que, en una crítica severa, serían diversos los reparos que oponer; pero ya es un avance en el género llegar a los «jipios» por el camino recto, y no por la vereda del capricho, donde no es corriente encontrarse con el sentido común.

Fácil de verso, feliz de frase, ingeniosa en escenas de verdadera gracia y de una limpieza moral absoluta, logró un éxito definitivo. Las escenas fueron interrumpidas con frecuencia, y el autor llamado al proscenio constantemente.

La habilidad de la construcción hizo se aplaudieran algunos parlamentos completamente fuera de situación, y he aquí uno de los reparos.

El pródigo reparto, muy entonado, conservando su debida personalidad actores y «cantaores», pues hay margen para el lucimiento de todos.

Muy en su papel María Fernanda Gascón, cuidando los diversos matices, y muy graciosa y artista Cándida Mela, y Rossi, Rodrigo, García, Parra, Echevarría, Lallave y Cuesta.

El «Niño de Marchena», a más de un cantador de admirable estilo, sabe moverse en escena y recitar con soltura; el «Niño de Almadén» y Pepita Caballero completan el cuadro de «cantaores», y acompañándoles, el mago de la guitarra Ramón Montoya.

No estamos seguros si son los hermanos Ortega una pareja de baile, que actuó poniendo cátedra.

Entusiasmo delirante fué la característica durante la representación, siendo necesario repetir escenas enteras en algunas ocasiones.

J. ORTIZ TALLO

IDEAL.—"La isla de los sueños"

De los sueños de la isla no hemos visto más que uno, pero ¡vaya sueñecito! El «distinguido» bandido y pirata «Pedro, el Garfio», y su compañero «Cicatriz», nos metieron el corazón en un puño a los niños y a los grandes. Pues «Jeromín» y «Repollo» pasaron también lo suyo, entre tiros, zambombazos y una condenada bruja, que le dió por arrancarle pestañas a «Repollo», en tal manera, que si la obra se representa muchas veces, el amigo Eladio Cuevas se queda sin pestañas. Pero Jeromín, «El príncipe Azul», es un héroe. Ayudado por las hadas, los enanitos del bosque y los marinos, vence en toda la línea, trayendo prisioneros a «Pedro, el Garfio» y a «Cicatriz», a la corte del rey Morón, con objeto de que la princesa sepa la clase de sueñecitos que se trae. La musiquita de Valeriano Millán es graciosa y tiene intentos descriptivos que merecen destacarse, tanto más cuanto que a los compositores «serios» de zarzuela no se les ocurre jamás tal cosa. Lo que no me explico bien es la dancita cubana que cantan «Repollo» y los bandidos poco antes de atacar al castillo. A lo mejor resulta que la isla de los sueños es la isla de Cuba.

De la interpretación, hablaré en primer lugar de la Luna; más que por lo que hizo, porque estaba muy guapa. Es que la Luna se llamaba Carmen Ruiz. Eladio Cuevas estuvo formidable, atento a chicos y grandes, animando las escenas con su gracia espontánea y simpática. Francisco Arias, en el feroz bandido, y Manuel Cortés, en el Príncipe Azul, cumplieron como buenos. Merecen especial mención los cuatro enanitos, cuatro «peques» saladísimos, que evolucionaron como guerreros valientes. El público aplaudió hasta romperse las manos, pidiendo la presencia de los autores, señores Bengoa y Millán. La obra está muy cuidadosamente puesta, con toda clase de trucos y sorpresas.

Joaquín TURINA

ESPAÑOL. — Reposición de "Don Juan Tenorio"

Pocas veces se habrá podido disfrutar de un reparto tan completo en el inmortal drama de Zorrilla.

Y es fácil comprender que ese fuera el mayor aliciente y la máxima novedad.

Ricardo Calvo dotó al legendario personaje de la prestancia y el desenfado clásico y para tener que consignar de la manera formidable que dijo los versos sería necesario no haber nombrado antes al genial actor; pocas veces se habrá enfrentado Tenorio con un galán tan adecuado para darle justa réplica como Enrique Borrás, y Thuiller en el corto cometido de don Diego, Martínez Tovar en el Comendador, Káyser en un Centellas muy entonado; Velázquez y Ruiz París fueron dignos compañeros de Asunción Casáls, María Angela del Olmo, Encarnación Lara y Amparo F. Villegas.

El éxito clamoroso fué puesto de manifiesto durante la representación interrumpida en algunos parlamentos.

Próximo estreno de "Fray Luis", de Víctor Espinós

Don Víctor Espinós leerá dentro de unos días a los gestores municipales que forman el Patronato del Teatro Español, su obra titulada «Fray Luis», que será estrenada por la compañía de Enrique Borrás y Ricardo Calvo. Según se nos dice, la obra será representada con gran propiedad y lujo escénico.

GACETILLAS TEATRALES

Calderón

Hoy viernes, a las 5,45 **"La marcha de Cádiz"**, **"Patro la Terremoto"** (sainete de Prada, Calvo y maestro Díaz Giles), estrenado recientemente con gran éxito y **"La reina mora"**. A las 10,45 (3 pesetas butaca), **"La verbena de la Paloma"** y **"Patro la Terremoto"**.

Ernesto Vilches es "Un americano en Madrid". Todos los días en el TEATRO VICTORIA. Teléfono 13458. "Un americano en Madrid".

Niños: Todas las tardes, a las 4,30, en el FONTALBA actúa la Gran Compañía Infantil B. A. T. Encargad vuestras localidades al teléfono 14419.

"En el nombre del Padre", obra cumbre de Marquina, triunfa a diario en el FONTALBA. Encargue sus localidades al teléfono 14419.

La Orquesta Filarmónica en el ESPAÑOL. Maestro Pérez Casas. Sábado último día de abono para los ocho conciertos que se celebrarán el lunes día 4, y sábado 9, 16, 23 y 30 noviembre y 7, 14 y 21 diciembre y en los que se ejecutarán los siete de Beethoven, estando encargado de la interpretación de los cinco de piano el eminente artista José Cubiles. Localidades en el despacho del Teatro Español, de 11 a 1 y de 3 a 6.

"¿Quién soy yo?" de Juan Ignacio Luca de Tena, constituye el suceso teatral del año. Rafael Rivelles realiza una creación insuperable en el protagonista. To... el ALKAZAR.

"Don Quintín el ... el "film" que ha constituído el acontecimiento en la historia cinematográfica española, agota localidades en el nuevo ... cine" SALAMANCA (Hermosilla a Torrijos). Teléfono 60823. ... localidades sin aumento de ... días sucesivos.

"Caperucita gris" ... la comedia que interesa ... TEATRO BENAVENTE. ... ordinario de Serrano Anguita.

"Marcelino fué por ... El mayor éxito cómico de ... mañana próxima, cien representaciones en ESLAVA todos los días, tarde.

Cartelera de espectáculos

TEATROS

ALKAZAR. — Compañía Rivelles. 6,45 y 10,45: "¿Quién soy?" de Juan Ignacio Luca de Tena.

BENAVENTE. — (Milagros Leal y Mari.) 6,45: "Caperucita gris" (de Serrano Anguita); 10,45: "Niquilla".

CALDERON.—(Gran comedia.) A las 5,45: "La marcha de Cádiz" y "La reina del teremoto" y "La reina mora". A las 10,45 (3 pesetas butaca): "Verbena de la Paloma" y "Patro la Terremoto". (Gran éxito.) (31-10-35.)

CERVANTES. — A las 10: "Consuelo la trianera" (por Sánchez Marchena).

COLISEVM. — 6,30, 10,30: "Mamá Inés". Compañía Celia Gámez. ¡Presentación! (6-10-35.)

COMEDIA.—A las 6,30 y 10,30: "La millona"; 6,45 y 10,30: "La reina del terremoto" y "La reina mora". (el éxito del día, lo mejor de la temporada). (26-10-35.)

COMICO. — (Loreto-Chicote.) 6,45 y 10,30: "Mamá Inés". (4-10-35.)

CHUECA.—(Hortensia Gelabert.) 6,45 y 10,30: "La millona"; 6,45 y 10,30: "La reina del terremoto". Butacas a 1,50. (11-5-35.)

ESLAVA.—(Aurora Redondo y Manuel León.) A las 6,45 y 10,45: "Madre por vino", de Muñoz Seca y Pedro Fernández. (21-9-35.)

ESPAÑOL.—(Enrique Borrás y Ricardo Calvo.) 4, 6,30 y 10,30: "Don Juan Tenorio".

FONTALBA.—(Teléfono 14419.) 6,30 y 10,30: "En el nombre del Padre", de Eduardo Marquina. (30-10-35.)

IDEAL.—(Tel. 11203. Compañía Vela.) 6,30: "La isla de los sueños". Cuento infantil con regalo para los niños. Ray; 10,45: "La del manojo de rosas". Sábado noche, reposición de la opereta "La princesa del Dólar". Panadés y Sagi-Vela. Dirección de orquesta Emilio Sagi-Barba. Butacas 2 pesetas. (16-10-35.)

LARA.—6,30: "Pepa la Trianera". Gran éxito; butaca, 5 pesetas); a las 10,45: "La Trueno" (butaca, 4 pesetas).

MARAVILLAS.—(Brú-Isbert y Popular): "Hijas del pueblo", 6,30 y 10,45: "El fakir".

MARIA ISABEL.—4 (infantil) y Pipa en la boda de Cucurucho y 10,45: "¡Cataplum!" (lo mejor de Muñoz Seca; 88 y 89 representación). (9-35.)

MUÑOZ SECA.—6,30: "Don Juan Tenorio"; 10,30: "Don Juan" (butaca, 3 pesetas.)

TEATRO DE PRICE.—6 y 10,45: "La niña de los ojos", grandioso. Protagonista: Juanita Lacas, desde 3 pesetas.

VICTORIA.—(Tel. 13458.) 6,30: "Un americano en Madrid" (Adaptación de Vilches).

ZARZUELA.—(Rambal, Hermana.) 3,45 y 10,30: "Don Juan Tenorio" (butaca, 4 pesetas); 6,30: "Don Juan Tenorio" (butaca, 5 pesetas). Gran presentación.

FRONTON JAI-ALAI.—(Libre.) A las 4 tarde. Primero, Roberto y Marquinés contra Díaz. Segundo, a pala: Salamanca-Larriaga contra Chacón y Ortiz. Tercero, a remonte: Unzue y Santa Cruz contra Larramendi y Goicoechea.

VISITAD Exposición de la construcción. Carrera de San Jerónimo, 32. Entrada gratis.

CINES

ACTUALIDADES.—11 de la madrugada, continua; 1,30: "Vaya un empleito" (media risa con Buster Keaton). Película. Rumbo a Guinea (documentales). Noticiarios en español. "El rey de la sinfonía en colores de Walt Disney.

AVENIDA.—4, 6,30 y 10: "Noche de amor" (Grace Moore y Guillio Carminati). (29-10-35.)

BARCELO.—(Teléfono 40030.) 4, 6,30 y 10,30, éxito extraordinario: "Alma de araña". (14-9-35.) "Ave de ... Loy y William Powell. ... y, por ... araña". (14-9-35.) ... a pruebas ... 10,30: "Anny se divierte" (... los ... (3-8-35.) ... como ...

BELLAS ARTES.—Estrenada mañana a 1 madrugada: "Manchas indiales: "Una aventura de Hezarfen de Naggi). Butaca ... 2,50 ... CALLAO.—6,30 y ... exactas ... franqueables". (29-1... Makalá ... CAPITOL.—(Director ... Mayer. Teléfono 222... pritodas las localidades ... y Alice Beery, Maureen ... avia ... Young, Lewis Stone ... ianos, ...

CARRETAS.—Se ... ter ... de la mañana a 1 de la ... hacista Paramount ... una en la ... roso), "A puñetazo ... Makalá ... "Las hijas del mar ... el minis ... cupiendo metralla" ... a mañana ... Chasse) y la extra ... con 1 ... deón, Trampa y ... tado pe ... Lucien Baroux), ... erra, ha ... apasionante "affair ... de su ...

CINE GENOVA. ... infantil extraordinaria ... "film" de "Cow-boys" ... Mickey, Betty, ... de El sobre misterioso ... presa. Sorteo de ROMA. ... ¡Exitos formidables ... un avanarios!: "Un vals ... oyará ... maravillosa opereta ... ente de ... ama la mujer" (u... El enemigo ... y magnífica de ... es a las ... Tone y Gene Raymond ... ros 100.0... y dibujo de Walt ...

CINE GONG.—... operan ... Tercera semana ... en, al ... (grandioso éxito ... tros elementos ... beso de la g... dados ocupan ... Shirley Temple). Estas ... tro a una. (20-1... thoans", ...

CINE MADRID. ... ente dicho ... ventud". 6,30 y ... rovincias ... tud" y "Un ... 10-34.)

CINE DE LA OPERA. — (Teléfono 14836.) 4,30, 6,30 y 10,30: "Princesa por un mes" (grandioso éxito). (4-9-35.)

CINE SALAMANCA.—(Teléfono 60823.) 4,30, 6,30 y 10,30: "Don Quintín el amargao" (el mayor éxito del año). (4-10-35.)

CINE RIALTO.—(Teléfono 21370.) 4,30, 6,30 y 10,30: "Nobleza baturra" (cuarta semana). (12-10-35.)

CINEMA BILBAO.—(Teléfono 30796.) 4,15, 6,30 y 10,30: "Ojos cariñosos" (en español). Por Shirley Temple, sexta semana. (14-5-35.)

CINEMA GOYA. — (Teléfono 53217.) 4,30, 6,30 y 10,30: "Contra el imperio del crimen", por James Cagney. Primer restreno. (17-9-35.)

CINEMA CHAMBERI. — A las 4 (niños menores de doce años, 0,50 y 0,75): "El hijo del Carnaval" (en español, por Ivan Mosjoukine y Tania Fedor). A las 6,30 y 10,30 (siempre programa doble): "Noches de Montecarlo" (por Mary Brian y John Darrow). 7: "El hijo del Carnaval" (en español, por Ivan Mosjoukine y Tania Fedor).

FIGARO. — (La pantalla de la emoción. Teléfono 23741.) 6,30 y 10,30: "El rey soldado" (magna creación de Emil Jannings). (28-10-35.)

FUENCARRAL. — 4,30, 6,30 y 10,30: "Ambición" (un "film" de la Gaumond British, suprema creación de Conrad Veidt).

MADRID-PARIS. — Continua desde 11 mañana. Grandioso éxito: "La canción del crepúsculo", por Evelyn Laye, Fritz Kortner y Conchita Supervía. "Concierto de banda", dibujo en colores Mickey Mouse Walt Disney. (28-10-35.)

METROPOLITANO.—6,30 y 10,30: "Un aventurero audaz".

PALACIO DE LA MUSICA.—(Teléfono 16209.) 4,30, 6,30 y 10,30: "Julieta compra un hijo", por Catalina Bárcena. Exito, con la actuación personal de la eximia actriz. (28-10-35.)

PANORAMA.—Continua de 11 mañana a una madrugada; butaca, 1,50. Revistas Paramount y femenina. Sinfonía de despedida. "El sultán pimienta". "La prisión de Lodo" (quinto episodio de "El fantasma vengador"). Noticias de España (exclusiva Panorama). (26-6-35.)

PLEYEL CINEMA.—(Continua desde las 4): "El soltero inocente" (Maurice Chevalier) y "El enemigo público número 1" (Myrna Loy y Clark Gable; butaca, 1,50). (26-6-35.)

PROGRESO.—4, 6,30 y 10,30, la obra de Katharine Hepburn: "Sangre gitana" (segunda semana). (1-10-35.)

PROYECCIONES. — 4,30, 6,40 y 10,30, Robert Vidalin en "El jorobado o El juramento de Lagardere". Próximo lunes, Shirley Temple en "La pequeña coronela". (15-10-35.)

ROYALTY. — 4,15, infantil, Charley Chasse, Telma Tood, Mickey y Andy; fantástico programa, gran sorteo y un precioso regalo a cada niño. Todas las localidades, una peseta, 6,30 y 10,30: "El crimen del casino" (por Paul Lukas y Louisa Fazenda). Ultima aventura del famoso Philo Vance (enorme éxito). (31-8-35.)

SALON MARIA CRISTINA.—(Manuel Silvela, 9. Teléfono 42325.) 4,30 y 7: "Cargamento salvaje" (hablada en español).

SAN CARLOS.—A las 4,15, 6,30 y 10,30, Greta Garbo en su última y nueva creación "El velo pintado". (8-6-35.)

SAN MIGUEL. — 4,30, 6,30 y 10,30: "Rumbo al Cairo". (5-10-35.)

TIVOLI.—A las 4,15, 6,30 y 10,30, éxito de risa: "La estropeada vida de Oliverio VIII", por Laurel y Hardy, y el combate Baer-Louis. (17-7-35.)

VELUSSIA.—Sesión continua; butaca, 1,50. "Ilusiones de gran dama" (Kate de Nagy). (31-1-34.)

* * *

(El anuncio de los espectáculos no supone aprobación ni recomendación. La fecha entre paréntesis al pie de cada cartelera corresponde a la de la publicación en EL DEBATE de la crítica de la obra.)

OLA DE FRIO EN NORTEAMERICA

PORTLAND (Oregón), 31.—Se ha desencadenado una ola de frío impropia de la estación en el noroeste de este país. Los daños causados por el intenso frío en las cosechas se calculan en millones de dólares. El termómetro registra temperaturas bajo cero. El hielo que hay sobre las carreteras hace la circulación peligrosa.—United Press.

Ocho bajo cero en Alaska

PALMER (Alaska), 31.—Se han registrado temperaturas de ocho grados bajo cero, excesivamente bajas para la estación. Afortunadamente, los 170 colonos que han venido a instalarse en Matanuska están ya cobijados en sus nuevas viviendas. Los colonos se muestran bastante excitados por creer que hay petróleo en el subsuelo del valle. La exploración y cavado de pozos se continuará durante todo el invierno.—United Press.

HOLLYWOOD CINEMA
FERNANDEZ DE LOS RIOS, 34
Inaugurará su selecta sala

Los estómagos enfermizos
alivio inmediato tomando Ruamba

La razón está en que este soberano reconstituyente predilecto de los médicos—para los que sufren del estómago—contiene las diastasas activas que favorecen la digestión de todos los alimentos.

El Ruamba es rico en vitaminas, regeneradoras del plasma sanguíneo; su base es la cebada germinada en invierno—malta—, el fosfo-casein extractado de la leche fermentada, por primera vez asociado al cacao más selecto desgrasado. De gusto exquisito, constituye el mejor desayuno o merienda; mezclado en la leche, aumenta ésta cuatro veces su valor nutritivo, facilitando las digestiones difíciles, especialmente de los neurasténicos, hombres de negocios afectos de debilidad senil, anémicos, conv

SANTIDAD Y VIDA

Celebra hoy la Iglesia la solemnidad de Todos los Santos. De todos. El año es, para ella, letanía incesante, que rumorea entrecortada e isócrona con el curso del sol. Cada día está ungido con el recuerdo perfumado y glorioso de un mártir, un confesor o una virgen. Pero los días son pocos en comparanza de los santos, que, en constelaciones innúmeras, circuyen fulgentes el trono augusto de Dios. Por eso, en el de hoy, aquel recuerdo se desencardina, se hace casi abstracto para ser ecuménico. Todos los astros del firmamento sobrenatural aparecen a la vista de las almas en perihelio litúrgico.

Raras serán las que se detengan a inquirir con reposo lo que esa visión representa y significa. El santo es un personaje sin puesto en el escenario actual de la vida ideológica y práctica. Pascan por éste, orondos y aplaudidos, los capitanes de la industria y de la banca, los magnates de la literatura o del saber, los corifeos y explotadores de la revuelta, los maestres de campo del deporte y hasta los protagonistas del escándalo y del crimen. Sólo el santo permanece inédito o ignoto en la luz semiopaca de entre bastidores. Se le ha relegado al rincón de la leyenda arcaica o al nosocomio de la extravagancia morbosa. ¡Otro soldado desconocido, sobre el que esta sociedad frívola y abyecta coloca una lápida sin rótulo!

Sorprende que, habiendo tal olvido o desconocimiento de la santidad, se hable por activa y por pasiva de humanismo. Importa, sin duda, el número, más que la calidad, o los hombres, más que el «hombre». Pues el santo es el hombre desprendido de escorias instintivas o zoológicas, el hombre en su plenitud de ser. Ningún otro representa mejor a la humanidad de cada país y cada tiempo. El gran romano de la decadencia es San Agustín; el gran espíritu medioévico, San Francisco; la gran figura moderna, San Ignacio de Loyola. A la vez, ellos condensan al «máximum» las esencias espirituales de los pueblos respectivos. Y es que el santo no constituye sino la encarnación viviente de la idea del hombre en el espíritu de Dios.

Es también, y por lo mismo, el colaborador más eficaz de Dios en su obra de la divinización del mundo. No en vano les define el Evangelio diciéndoles: «sal de la tierra». Ellos la transforman, la purifican, la engrandecen. Solitarios o monjes hacen crecer las uvas sobre los espinos y surgir el trigo de entre las piedras. Misioneros o doctos, encienden la luz de la civilización en la conciencia del salvaje y la antorcha del saber en las Universidades, después de fundarlas. Citad una sola revolución «positiva» que no haya tenido a la cabeza un santo. Hay quien se esfuerza por exponer o escribir la historia de la cultura dejándoles al margen. Busca perlas revolviendo las conchas vacías de las playas. El que penetre a fondo en el mar de nuestra civilización, para dar con sus valores matrices, se verá obligado a repetir la exacta y conocida frase: «somos hijos de santos».

Y lo somos en el orden de la cultura por serlo en el de la vida. La depresión inconcebible, que ésta padece en la mayoría de los cristianos, es causa de que se ignore o no se conozca a fondo el misterio inefable de la Comunión de los Santos, que la mantiene vibrante en el mundo. Por él se dan en el universo de las almas las relaciones recíprocas y eficientes, que se registran entre los elementos constitutivos del universo de la macrofísica y de la microfísica. Todo actúa y se mueve en el mundo al influjo de la energía cósmica y todo vive y florece en el primero por obra de la energía espiritual de los santos unidos en la fe y la gracia a Cristo. De ese concierto maravilloso de almas, que se inició en el Génesis y terminará con el Apocalipsis, nadie está excluído sino los demonios. El hombre más criminal y el pagano más tenebroso pertenecen virtualmente a él, como herederos posibles de Dios y coherederos de Cristo; son santos en potencia. Cualquiera que sea su malicia o ceguedad, Dios está en ellos.

Por eso, el fin primordial y verdadero de la vida humana no es la dicha, sino la santidad, que es dicha, porque se confunde con la plenitud de ser. Muchos dicen, en tópico despreciable, que no están llamados a la santidad. En rigor ontológico las piedras son santas y las plantas y animales son santos. «El Poverello» tenía razón al apodarles hermanos. Toda obra divina es santa, porque contiene en sí la parte de idea divina o de realidad, que la cumple. Sólo el hombre, la más santa de las criaturas, declina su dignidad y no quiere ser santo. Pero sobre él gravita el imán dirigente de la norma evangélica: «sed perfectos, como vuestro Padre celestial lo es». Acomodarse a esa norma o morir. Santidad y humanismo son en ella una misma cosa.

En el desarrollo armónico de la cultura se suelen dar tónicas dominantes. La de la Edad Media fué teológica; la del Renacimiento, artística; la del siglo XVIII, filosófica y la del XIX, científica. Hoy parece sobresalir señera la económica. Hombre de genio y poseedor de capital se hacen unívocos. El ansia de lucro dirige y sobrepuja las otras del corazón, si es que no las anquila. Cada alma es, así, un dependiente de Banco y la sociedad una factoría. Las generaciones nuevas desprecian el honor y el saber, porque no conducen a la posesión de la fortuna, y hasta los poetas, siempre perdularios, prefieren ahora el tintineo cristalino del doblón al rumor etéreo de la fama.

Para remediar el desconcierto oigo a los sabios dictar reglas numerosas y complicadas. Sencilla y eficaz la propone el Evangelio, afirmando que «no de sólo pan vive el hombre». El Espíritu ordenó el primer caos y sólo a su influjo puede ordenarse el actual. Trazada está la vía por «los pocos sabios, que en el mundo han sido». Multiplicarlos equivale a desmaterializar o ennoblecer la vida. Oh, si llegasen a constituir muchedumbre, la «Turbam Magnam» de la liturgia de hoy, los que muriesen y, sobre todo, viviesen diciendo, como Santa Gertrudis agonizante, estas palabras resumen de su vida y de su muerte: «Spíritus meus!...»

S. IBEAS

LOS CONSEJOS DEL DOCTOR, por K-HITO

—Usted, en resumidas cuentas, lo que tiene es una neurastenia muy acentuada. Distráigase, diviértase. Lea el discurso de Santaló.

Frente común en Bélgica

BRUSELAS, 31.—El Comité de la Federación bruselesa del partido obrero belga ha aprobado por 67 votos contra 40 y 27 abstenciones una moción presentada por el Comité federal, relativa al frente común con los comunistas.

AYER LLEGO A VIGO JUAN IGNACIO POMBO

El público que en Trinidad le esperó a la ida, ocupaba el aeródromo sin dejarle sitio para aterrizar. Tuvo que tirar una bota con un papel diciendo que se apartaran

A cien metros de altura máxima sobre los tres mil cien de los Andes

(De nuestro enviado especial)

VIGO, 31.—La primera persona en abrazar a Pombo a su llegada a España, ha sido su hermana Machuca. Menuda, grácil, sutil, decía: «Lo tenía prometido; el primer abrazo el mío».

El «Habana» ha llegado con media hora de anticipación a la que se le había señalado y atracó en la bahía. Venía profusamente engalanado con banderas de todos los países por donde ha pasado Pombo en su viaje.

Hemos sido los primeros en subir a bordo en compañía de los familiares del aviador, que gentilmente me cedieron un sitio en la canoa automóvil que ha salido al encuentro del barco. Pombo venía vestido con el uniforme de aviador militar mejicano, distinción que le concedió aquel Cuerpo.

En la cubierta del «Habana» se han desarrollado las escenas de emoción que considero obvio narrar, y las primeras palabras del aviador: «Entro a España por uno de sus rincones más bellos».

Con la gasolina justa

Refiriéndose al viaje, dice que habían tenido dos días malos de temporal muy fuerte. Me dijo que el salto del Atlántico, sobre el cual había leído muchas opiniones, lo realizó tal como había previsto y pasando por Fernando Norohna como proyectó. Invirtió en él diez y seis horas y cuarenta y dos minutos, de las cuales cuatro horas y media durante la noche fueron de imponente tormenta. "Y a todo esto con gasolina justa para llegar." No quería batir ningún "record", sino hacer el viaje y llevar el saludo de España a América.

Este era concretamente el objetivo del vuelo y no otro de tono sentimental que se empeñó en atribuirle la fantasía de los reporteros americanos. "Ya después de tanta historia pintoresca, nada puedo aclararle de cosas de índole particular, que sólo a mí me afectan y a nadie deben interesar, pero sí he de decirle que si algo de eso existía no estaba relacionado con mi vuelo."

Las tormentas de arena le obligaron a aterrizar constantemente sobre Africa: en el Senegal francés la arena le tapó las tomas de refrigeración por aire.

En Natal estuvo siete días aislado, a veinticuatro kilómetros del aeródromo. El puente que servía de comunicación se había hundido por una tormenta de agua como no recordaban los naturales de aquellos parajes.

El accidente de Pará

Aterrizó en Camucin, para evitar la responsabilidad de un golpe al aparato, aunque tenía la gasolina exacta para llegar a Pará. Al despegar y por malas condiciones del aparato, se le atrancó una rueda en el terreno, obligándole a un "caballito" y milagrosamente resultó ileso.

Cuando se disponía a salir de Pará de arribo para Trinidad, el cónsul de España en este último país le recomendó telegráficamente que aplazara el viaje por no haber aeródromo disponible, y cuando le autorizó al fin se encontró en Trinidad con un campo de aterrizaje de cien metros de longitud marcado con banderitas y una T, y al final del campo un gentío imponente y muchos automóviles. "Así era imposible aterrizar. Hacía señales al público de que se retirara y le contestaban con vítores, creyendo que les saludaba. Tuve necesidad de quitarme un zapato y tirarlo con una nota escrita dentro".

La llegada a Caracas

A Venezuela entró por Guaira a Caracas, después de un turbión de lluvia fantástico. Después, vuelos en que las magnetos, mal sincronizadas, le restaban seguridad al avión, y sobre el agua el motor que se para con sesenta litros de gasolina nada más en el depósito.

En Barranquilla salieron a recibirle un aparato alemán y otro militar indígena. Se le paró el motor otra vez cuando iban los tres en patrulla y aterrizó con viento de cola. Esta avería se debe a que la toma de aire estaba obturada de mosquitos. Aquel día llegó un capitán colombiano en un magnífico "Curtis" de caza, de los adquiridos con motivo de los últimos conflictos internacionales en aquel Continente. Me dijo que el Gobierno de su país deseaba que subiera hasta allí, pero sin el aparato, porque quería eludir la responsabilidad de un accidente. Costes y Lebrix no habían querido subir por la dificultad extrema del vuelo, y no podía exponerme—dijo—de esa manera. Yo terminé: "Mañana salimos juntos". Eran 1.600 kilómetros entre ida y vuelta, que se desviaban de mi itinerario, pero fuí y con el "Santander".

Sobre los Andes

La travesía de los Andes fué peligrosísima. Se veía subir y bajar a las nubes como atraídas por un aspirador mecánico. Un barranco de 3.100 metros de altura sobre el nivel del mar. Era dificilísimo obligar al aparato a coger altura. Por fin conseguí meterme en el espacio donde las nubes subían y logré elevación suficiente para pasar la cordillera, aunque a 100 metros de distancia nada más y con todo el motor metido.»

Hablamos luego de las fiestas que fueron interrumpidas a instancia de Pombo por el mortal accidente ocurrido a cinco aviadores militares.

Después, la apendicitis. Y la llegada apoteósica a Costa Rica. Y, al final, Guatemala, El Salvador, La Habana y Méjico. Todo magnífico.

Pombo siguió viaje en el barco esta tarde después de las seis y media, hacia La Coruña y Santander, donde desembarcará para trasladarse a Madrid con objeto de presentarse al Gobierno. Con el aviador van a Santander todos sus familiares, que, como anticipé, llegaron ayer a Vigo.—MENDEZ DOMINGUEZ

El alcalde de Nueva York, señor La Guardia, felicita al aviador español Juan Ignacio Pombo a su paso por aquella ciudad

(Foto. Vidal.)

EL BARBERO DE ABISINIA

Es muy hábil y corta el pelo sin dolor con un trozo de vidrio. Hay un pueblo especial, el "gurugui", destinado al transporte de bultos. Los nobles tienen que acompañarse de un criado que les lleve el bastón

(Crónica de nuestro enviado especial.)

Addis Abeba, 1935.

Poco a poco vamos conociendo a los hombres de estas tierras. Físicamente ya distinguimos sin titubeos entre el "galo" de rostro cuadrado y facciones bastas, y el abisinio o amhara puro, de rostro fino y claras características semitas.

Moralmente también vamos penetrando en su extraña y bastante complicada psicología. Sabíamos que era orgulloso y valiente, pero no habíamos podido apreciar hasta ahora que es astuto y desde luego muy receloso y consecuentemente reservado.

A la zalamería de los orientales, une la doblez de todos los pueblos atrasados. Os sonríe, pero os engaña. Además, bajo la apariencia de admirar vuestra superioridad europea, os desprecia. Se considera superior a vosotros, si no en técnica, al menos en virtudes, y, desde luego, en valor. Si es amhara, sabe leer (en el 90 por 100 de los casos); pero su incultura es casi absoluta. Viste de blanco pantalón ajustado, en forma de polaina hasta la rodilla, y una camisa de largos faldones. Sobre ella, la «chalma» o toga, a la que debe su aire majestuoso de senador romano. Esta es una prenda tan tradicional que incluso la llevan los pocos que—europeizados—visten de americana o encuentran más fácil y barato comprarse un uniforme caqui de soldado.

La «chama» es una prenda de uso simbólico y casi mágico. Finísima, créense abrigados si se tapan con ella; ocultos en su embozo, no temen a las corrientes de aire, ni a los daños del alojamiento. Por eso la suelen llevar, cuando se tapan la boca, colgada de las orejas.

La cabellera, por lo general bastante corta, la cortan con un trozo de vidrio o con una vieja cuchilla de afeitar. Es formidable la pericia de los barberos etíopes. Con tan primitivos e inadecuados instrumentos, no causan al cliente sus cuchillas el menor dolor.

Lo más riguroso en la tradición abisinia es lo que atañe al porte de objetos. Sólo los «guruguis», pueblo especial dedicado a los menesteres del transporte los cinco meses lluviosos del año, pueden llevar sin desdoro un bulto. El resto se dedica al pastoreo o la agricultura. El noble hasta para el bastón necesita un criado. Por eso cuando va de un lado a otro—montado en su rápida mula—se hace acompañar por todos sus criados, uno de los cuales le lleva el bastón, otro el fusil, y otro las zapatillas o sandalias.

En el caso de usar éstas—ya se sabe que, por lo general, aquí van a pie desnudo—, para montar se las quitan apoyándose en el estribo por modo curioso, introduciendo uno de sus soportes entre el dedo gordo y uno de los medios del pie.

Su única ocupación ideal es la guerra o la caza. Tanto teme al trabajo y tan poco se interesa por él, que maravilla su falta de aptitudes técnicas, un pueblo tan antiguo en cultura como el egipcio y que aún no ha pensado en facilitar—y hacer fructífero—el trabajo humano con los más elementales instrumentos. Para apisonar la tierra, por ejemplo, sólo emplea un peñón o tronco de árbol. Lo vienen cogiendo con las manos levantándolo y dejándolo caer durante miles de años, sin que se les haya ocurrido todavía convertir el peñón en rodillo o poner un mango al trozo de madera, convirtiéndolo en fácil pisón.

La no existencia de vehículos de ruedas (aparte el automóvil de una pequeñísima minoría), paréceme a mí ha de buscarse más que en la falta de caminos (¡cómo olvidar que todas las zonas desérticas y esteparias constituyen un gran camino o explanada!), en su incapacidad para pensar en las cosas prácticas. ¡Al cabo de los siglos no han caído todavía en la cuenta del que la rueda es, sin duda, el auxiliar más eficaz del hombre!

Amantes de la lucha, en general, es lógico que sientan dilección por la disputa y el pleito. Es de sobra conocida la facilidad con que el abisinio acude a la justicia que, cual corresponde a una organización feudal, se administra por los señores, jefes netos de todo poder. Quizás lo sea menos el "procedimiento" previo al recurso judicial.

Las disputas acaloradísimas—suscitadas casi siempre por un quítame allá esas pajas—son el comienzo. Durante ellas, ante un corro de curiosos y guardias o soldados, los querellantes juran y perjuran por el monarca presente—o su antecesor Menelico—que es verdad lo que aseveran. Para ello acompañan sus grandes voces con movimientos rápidos del brazo derecho que mueven de arriba abajo, como si atravesaran con un sable el cuerpo de su adversario. Cualquiera tiene derecho a detener a otro y conducirlo ante la justicia. Para lo que atan la punta de las respectivas "chamas". La testarudez, más que la avaricia, es la que mueve finalmente a la pintoresca costumbre de encadenar el deudor al acreedor. Este no titubea en atormentar su vida con la presencia constante —noche y día para la diversión y para la ocupación—de su adversario deudor, por el placer de sentir a éste tan desgraciado y molesto como él. Estas parejas de acreedores-deudores, querellantes encadenados por las muñecas, es quizás lo más revelador del carácter abisinio.

Prueba hasta qué punto su testarudez y su sed de venganza superan al instinto de la comodidad, y si persiguen y encadenan con deleite al deudor de su raza—y aún su familia—figúrese el lector el placer con que van a luchar contra los italianos, a quien ellos acusan de todas las desgracias y entuertos de su atormenada reciente historia.

Antonio BERMUDEZ CAÑETE

Hoy, en toda España, tercer número de

BIBLIOTECA "PAX"

La era sangrienta de las persecuciones

por el

PADRE AGUSTIN SEBASTIAN RUIZ

monje de Silos

En todos los quioscos y librerías. 80 céntimos

BIBLIOGRAFIA

DICCIONARIO LATINO ESPAÑOL

por JIMENEZ LOMAS

El más apropiado para Semin. Institutos.

Precio: 12 pesetas.

LIBRERIA HERNANDO. ARENAL

Folletín de EL DEBATE 29)

ANDRE BRUYERE

SE HA ROTO EL MISTERIO

(NOVELA)

(Traducción expresamente hecha para EL DEBATE por Emilio Carrascosa)

—Cuando durante largo tiempo se ha caminado de noche, en medio de las tinieblas de una noche tan profunda y cerrada que ha podido parecer eterna, y surge de pronto en el horizonte el tenue resplandor de una luz todavía difusa, el caminante se detiene indeciso, inquieto. Querría continuar avanzando, pero no se atreve; sin embargo, allá lejos, el Oriente se tiñe de ópalo. ¿Qué traerá el nuevo día que se anuncia? ¿Luz radiosa de sol o asoladora tempestad preñada de amenazas?... Y el caminante vacila en presencia de lo desconocido.

—Hace mal, la vacilación no es recomendable. Nada de detenerse medroso; lo que debe hacer es avanzar resueltamente, con decisión hacia la luz.

—¿O hacia la tempestad? La tormenta es más temerosa para quien se ha bañado en las claridades de la aurora. ¿No valdrá más retroceder, dejar inviolado, intacto, el misterioso velo que se tiñe de mágicos colores? El sueño es más bello por ser más puro que la realidad.

—El sueño no es sino eso, sueño, una visión deformada de la vida.

—La vida no es otra cosa que un largo sueño triste. Aquellos que caminan abrumados bajo el peso agobiador de las penas, deben alejarse sin pronunciar una palabra, sin hacer un gesto, de la aurora tímida que no jubilosa a iluminar por instantes su noche.

Apenas dichas estas palabras, Patricio ha desaparecido por uno de los extremos de la terraza. Paulita, que lo ha seguido con la mirada, ve como endereza sus pasos hacia las umbrías alamedas del parque, donde el viento de la noche inicia ya su melodía silbando a través de las ramas de los árboles.

¿Qué ha querido decir este silencioso, este soñador, este artista que es Patricio? ¿Qué larga y obscura noche ha atravesado para que su alma se haya madurado en el silencio y cuál es la razón de ese empeño de retroceder ante la luz, como huyendo de ella? ¿Por qué se entristecen y angustian sus ojos cuando tienen delante de ellos la visión consoladora, el ideal perseguido con tanta insistencia, el modelo largo tiempo soñado y ahora casi entrevisto? ¿Porqué?

—Porque debe ser así, porque no puede ser de otro modo—declara pausadamente una voz de acento profundo.

Paula experimenta al oírla un gran sobresalto. Ella ha hablado alto creyéndose sola, pero no lo estaba, puesto que Reginaldo ha cedido a la tentación de responder a las preguntas que a sí misma se hacía y que habrían quedado incontestadas.

A dos pasos de ella ha surgido, sin que lo haya oído llegar, la silueta del religioso que, con sus hábitos blancos parece una estatua de piedra que se alzase en la terraza envuelta en las primeras tintas crepusculares del atardecer.

La voz del sacerdote se ha hecho más baja y penetrante para decirle:

—Paula, hermana mía, no trates de buscar el porqué de las cosas. Si alguna circunstancia te hiere, te lastima, te turba siquiera, renuncia a hallarle una explicación y limítate a perdonar a los desgraciados.

—¡Oh! es que yo desearía tomar para mí una parte, una gran parte de su dolor, en el dolor de esos desgraciados seres—exclama Paula impetuosamente.

—No, de ningún modo. El amigo querido e inolvidable que fué tu tío les ayudó ya a llevar la carga con una generosidad y una abnegación sin precedentes. No más sacrificios, que ya fueron bastantes. Vive en paz.

—Me es imposible—gime la muchacha—no puedo.

Se calla, empero, porque no se atreve a decirle a Reginaldo de Nerdalesques que en ocasiones se siente inquieta, cohibida en el castillo, en casa de sus padres.

—Ten confianza, Paula—insiste con dulzura el clérigo—. Ninguna culpa pesa sobre las personas que te han acogido, porque de nada son culpables. Comprendo que tiene que resultar penoso para una joven como tú, habituada a la vida normal, haber venido a caer en nuestro ambiente.

—No me juzgues mal, te lo suplico encarecidamente, ni me tomes por una curiosa o por una indiscreta.

—Tranquilízate. Incurriría en una injusticia de la que no soy capaz. Cuando nuestra familia, reunida en consejo, se ocupó de ti el día mismo de tu llegada, una de las cuestiones que se debatieron más ampliamente fué la de saber si convenía guardarte aquí o si aconsejaba la prudencia enviarte en compañía de Carlota, lejos de Araval...

—¡Oh! conservadme a vuestro lado!—suplica emocionada Paulita—. Quiero mucho, entrañablemente, a Araval... ¡y os amo tanto a todos vosotros...!

—Araval, lo mismo que todos y cada uno de nosotros, hemos llevado a tu espíritu muchas turbaciones y no pocas inquietudes, acaso, también, te hemos herido, siquiera haya sido involuntariamente...

—¡Calla! ¡No digas eso!

—Pero lo que es, habrá de continuar siendo, porque nada puede cambiar ni podemos cambiar ninguno de nosotros. Si permaneces aquí te será forzoso vivir nuestra vida, y ni habrás de asombrarte de nada, ni indagar causas tal vez penosas para nosotros. ¿No valdría más que viajaras, que fueras a residir en el extranjero? Carlota está muy delicada. Su precaria salud se beneficiaría, indudablemente.

—Pero yo no estoy en el caso de Carlota. ¡Te lo suplico, Reginaldo, con el mayor encarecimiento!... ¡No me separéis de vuestro lado, no me apartéis de vosotros, no me alejéis de aquí!

Luego, tras la súplica desgarrada, Paulita hace una formal promesa.

—Seré muda, sorda, y ciega—exclama—¡Jamás, jamás vendrá a turbar vuestra paz una palabra salida de mis labios.

—Vive, pues, tu vida en medio de aquellos que agonizan, ya que tal es tu deseo—accede el sacerdote—pero, por caridad, ni una palabra, ni una pregunta...

—Tienes mi promesa solemne. No faltaré a ella ni dejaré de hacer honor a mi compromiso.

—¡Que Dios te bendiga! Y si alguna vez, en lo por venir, sintieras que tu corazón se rebelaba, piensa que nuestra cruz es muy pesada y que para soportarla sobre nuestros débiles hombros sin flaquear, sin rendirnos a la fatiga, nos es preciso no apartar los ojos de Aquel que quiso cargar con la pesadísima que echó sobre él la ingratitud del género humano.

Sin hacer ruido, como si no hollara el suelo con los pies, se ha alejado el religioso. Paula se ha quedado sola en la terraza, donde la brisa nocturna imprime un suave cabeceo a las flores de los macizos.

La joven respira con fuerza para saturar de oxígeno sus pulmones. Piensa en la promesa que acaba de hacer: ni una palabra, ni una pregunta.

En la paz serena de la noche silente, su corazón presta aquiescencia absoluta, sin reservas, al compromiso contraído. De allí en lo sucesivo se acordará continuamente, a todas horas, de la recomendación de una moribunda.

«Veas lo que vieres, dígante lo que te digan, ámalos.»

* * *

—Según tengo entendido, Isabel, anduviste anoche buscándome. ¿Tenías algo que decirme, querías alguna cosa de mí?

El claro sol matinal entra a raudales en la alcoba, dorándolo todo, poniendo irisaciones en los bucles rizosos de Paulita, que se incorpora sobre la almohada.

Isabel ha entrado sigilosamente, de puntillas, creyendo dormida aún a su amiga, pero la fresca voz con tintineos de cristal se ha apresurado a saludarla.

—Sí, querida, te busqué en vano. Quería decirte algo, efectivamente.

—Te escucho, si es que no ha pasado la oportunidad.

—De ningún modo. Creo que, puesto que estás completamente restablecida, ha llegado el momento de instalarte de una manera definitiva.

—Como gustes; estoy a tu disposición.

—El propósito ha ido seguido de su realización práctica, porque no soy aficionada a dejar para luego lo que se puede hacer ahora.

—Muy bien.

—La estancia que has ocupado provisionalmente la ocuparás desde hoy en propiedad. Quiero decir que tu habitación será esta en lo sucesivo.

—¡Eso sí que no! Me parece demasiado sacrificio y no puedo aceptarlo. No faltan habitaciones en Araval, y con la más modesta de ellas tendré más de lo que necesito.

—¿Quieres proporcionarme una gran alegría, una positiva satisfacción?—responde Isabel con acento insinuante.—Pues instálate en mi cuarto sin oponer resistencia de ninguna clase. ¡Si supieras lo poco a gusto que me encuentro en él desde hace tiempo! ¡Hay tantas cosas que no puedo decir, se dan tantas circunstancias penosísimas que hacen para mí de esta alcoba casi un lugar de suplicio!...

—Eso es otra cosa; me quedo con ella, desde ... No se hable una palabra más.

—Gracias, querida. No puedes imaginarte ... punto me haces dichosa con tu aceptac... Isabel dando muestras de un gozo intir... Paula no acierta a comprender—. Pe... alejo de mi lado, porque seremos ve... instalé yo en mi nuevo cuarto; ya t...

Y he aquí como Paulita, que ... ma con presteza y se ha vestido...

INFORMACION COMERCIAL Y FINANCIERA

Junta extraordinaria de la H. Española

La ampliación de capital, en enero

Se celebró ayer la reunión de la Junta general extraordinaria de accionistas de la Hidroeléctrica Española, con asistencia de 232.000 acciones ordinarias y 97.500 especiales, bajo la presidencia del marqués de Arriluce de Ybarra.

El presidente glosó los distintos acuerdos que el Consejo de Administración sometió a consideración de la Junta.

Se acordó por unanimidad aprobar, en todas sus partes, el Convenio celebrado con Saltos del Duero y las demás Compañías hidroeléctricas.

Se autorizó al Consejo de Administración para que emita, cuando estén totalmente desembolsadas las series anteriores, hasta 80.000 acciones ordinarias nuevas de 500 pesetas nominales cada una, que sumadas a las 280.000 acciones ordinarias ya creadas, completarán una serie de 360.000 acciones, por lo que en su día el capital social quedará aumentado en otros 40.000.000 de pesetas como máximo.

Se facultó al Consejo para que pueda reembolsar a los fines que determine a los tenedores de las mismas el importe de las obligaciones hipotecarias, emisión serie M, de 1934.

Con el fin de que la retribución del Consejo comprendida en el epígrafe "Otras aplicaciones estatutarias" de la distribución de beneficios, no pueda exceder en lo sucesivo de la cantidad consignada para tales atenciones en los dos últimos ejercicios, en virtud de una moción presentada por el Consejo, se facultó al mismo para que adopte el acuerdo pertinente a tal objeto, habida cuenta que los señores Consejeros han renunciado al exceso de participación que les correspondía.

Respecto a la ampliación de capital se manifestó por el señor presidente el propósito de poner en circulación a principios del año próximo, 80.000 acciones al precio de la par, ofreciendo cuatro nuevas por cada trece antiguas, y dando facilidades de pago a los accionistas.

Se aprobó un voto de gracias para el Consejo por su acertada gestión en el desarrollo de los asuntos sometidos a consideración de la Junta.

De este modo se reembolsarán 80.000 obligaciones serie E, con el importe de 80.000 acciones (20.000 de Cartera y 60.000 nuevas, y quedarán en Cartera otras 20.000 números 340.001 al 360.000).

Los productores deben organizarse

El Estado ha de saber con quién debe tratar

Conferencia del señor Blanco Rodríguez, subsecretario de Industria

En los locales del Partido Agrario dió ayer tarde una conferencia el subsecretario de Industria don José Blanco Rodríguez, sobre el tema "Posición del Partido Agrario en la política industrial y comercial".

El local estuvo completamente lleno. Presidió don Antonio Royo Villanova.

Dos partes tuvo su conferencia: una, dedicada a la industria, y otra, al comercio.

La primera cuestión que se plantea —empezó diciendo—es si los altos cargos deben de ser desempeñados por políticos o por técnicos.

La vocación es la primera condición en los cargos; la segunda, cultura. No sólo cultura de técnica, sino general. El político que ocupa un alto cargo tiene su misión más fácil que la del técnico. El técnico debe ser el perito que aconseje al político; esto ocurre en la vida ordinaria. Los políticos no tienen que conocer exactamente todas las materias de su cargo; pero su misión es la formación de programas de líneas generales sobre su actividad.

Dos entidades he tenido que presidir: Consejo de la Industria Nacional y del Comercio de Ultramar. Por esto me encargado al Consejo de Industria la confección de un programa. Es programas dan continuidad a la ac- Nada mejor para el ahorro nacio- que conocer programas nacionales liosos para España.

fía que aquel programa esté ter- o, será una gran base de traba- que los políticos podrán actuar. o de formación del programa ondición: espíritu creador. El en España se ha desarrolla- hayamos recibido sus plenos Ha pasado la industria del que la hayamos aprovechado te; lo mismo ocurre con la d. No debe perdurar esta si- .. He encargado a la Federación genieros que estudien las causas; n España hombres con ideas fe- s que se debaten ante la indife- del Estado.

Hay que proteger a las industrias; el espíritu creador tiene protección en otros países. Ha de luchar con la competencia de otros países. Por esto abordaremos la aprobación de ley de Protección a la industria nacional. Protección progresiva, condicionada, vigilada, e incluso graduada.

Asociacionismo

Todo esto se complica; hay un intervencionismo del Estado, solicitado por los que se hallan en situación más difícil, rechazado por los otros. El Estado tiene que regular las industrias ante el temor de paros y cierres.

El intervencionismo del Estado, obligado en casi todos los casos, ha de ser facilitado por los medios económicos. Es ...cisa la unión: el Estado es apremia- para que regule mil clases de acti- ...ades, pero tropieza el Estado con una falta de representación, con un espíritu individualista que no admite la asociación. Producción, precios, aranceles... Hay que crear agrupaciones locales, regionales, nacionales para que el Estado tenga con quién entenderse, para que las quejas lleguen encauzadas y reguladas, para que el Estado no se vea engañado por un sector.

Los productores—agricultores e industriales—deben asociarse.

Política comercial

...trinalmente, podemos sentirnos muy ...s, pero estamos en una guerra ... más intensa de nacionalismos ... La realidad dice lo contra- ...entes, tasas interiores, im- ...países agrícolas tratan de ... los industriales tratan ... podemos aferrarnos ...ar a la ruina al responder con las ...ingentes y tasas. ...tingentes tiene dos ...d, que fué nefas- ..., que puede crear ... en esto no se ...a voluntad nues- ...ra parte. La Comisión interministerial es un órgano adecuado. Pero no siempre estamos en condiciones de obtener lo mejor por diversas circunstancias.

Se refiere a la cuestión de las comunicaciones marítimas, no muy tenidas en cuenta en los acuerdos comerciales. Debe ser pronto una realidad para que nos traiga una mejora positiva en el intercambio comercial.

Alude al turismo, como elemento que juega en el intercambio: hay que organizarlo.

El conferenciante fué muy aplaudido.

COTIZACIONES DE LA BOLSA DE MADRID

	Antr.	Día 31
Interior 4 %		
F, de 50.000	80 45	80 75
E, de 25.000	80 45	80 75
D, de 12.500	80 45	80 75
C, de 5.000	80 45	80 75
B, de 2.500	80 45	80 75
A, de 500	78	78 50
G y H, de 100 y 20		
Exterior 4 %		
F, de 24.000	99 30	99 35
E, de 12.000	99 30	99 35
D, de 6.000	99 15	99 25
C, de 4.000	99 50	99 75
B, de 2.000	99 20	99 75
A, de 1.000	99 10	99 75
G y H, de 100 y 200	98 50	99
Amortizable 4 %		
E, de 25.000	92	
D, de 12.500	92	
C, de 5.000	92	92 25
B, de 2.500	92	92 25
A, de 500	92	92 25
Amort. 5 % 1906		
F, de 50.000		
E, de 25.000		
D, de 12.500		
C, de 5.000		
B, de 2.500		
A, de 500		
Amort. 5 % 1926		
F, de 50.000	101 70	
E, de 25.000	100 50	
D, de 12.500	100 40	
C, de 5.000	100 50	101
B, de 2.500	100 50	101
A, de 500	100 50	101
Amort. 5 % 1927 I		
F, de 50.000	100 85	101 10
E, de 25.000	100 85	101 10
D, de 12.500	100 85	101 10
C, de 5.000	100 85	101 10
B, de 2.500	100 85	101 10
A, de 500	100 85	101 10
Amort. 5 % 1927 c		
F, de 50.000	100	100
E, de 25.000	100	100
D, de 12.500	100	100
C, de 5.000	100	100
B, de 2.500	100	100
A, de 500	100	100
Amort. 3 % 1928		
H, de 250.000	78 85	
G, de 100.000	84 50	
F, de 50.000	85 65	85 60
E, de 25.000	85 25	85 60
D, de 12.500	85 65	
C, de 5.000	85 65	85 50
B, de 2.500	85 65	85 50
A, de 500	85 65	85 50
Amort. 4 % 1928		
H, de 200.000	94	
G, de 80.000	99 50	
F, de 40.000	100 20	100 35
E, de 20.000	100 20	100 35
D, de 10.000	100 20	100 35
C, de 4.000	100 20	100 35
B, de 2.000	100 20	100 35
A, de 400	100 20	100 35
Amort. 4 ½ % 1928		
F, de 50.000	100 25	
E, de 25.000	100 30	
D, de 12.500	100 75	
C, de 5.000	100 35	100 50
B, de 2.500	100 35	100 50
A, de 500	100 35	100 50
Amort. 5 % 1929		
F, de 50.000	100 80	
E, de 25.000	100 70	
D, de 12.500	100 40	
C, de 5.000	100 50	101
B, de 2.500	100 85	101
A, de 500	100 85	101
Bonos Oro		
A		
E		
f. c.		
f. p.		
Bonos		
) % abril 1935 A	102 40	102 60
— — — B	102 40	102 60
) % octubre A		
— — B		
) % abril 1934 A	101 75	101 75
— — — B	101 75	101 75
½ % julio A	10 60	102 80
— — B	10 60	
— noviembre A	103 25	103 50
— B	103 25	103 50
Deuda ferrov. 5 %		
Ferroviaria 5 % A	100 50	100 75

	Antr.	Día 31
— E	106 56	100 75
— C	100 50	100 75
Ferrov. 4 ½ %		
4 ½ % 1926, A	100 35	
— B	100 35	100 50
— C	100 35	
4 ½ % 1929, A	100 30	
— B	100 30	
— C	100 30	
Ayuntamientos		
Madrid, 1868 3 %	122	123
Exprops. 1909 5 %	98	
D. y Obras 4 ½ %	19 50	
V. Mad. 1914 5 %	91 50	91 50
— 1918 5 %	91 50	
Mej. Urb. 5 ½ %	96 75	96
Subsuelo 5 ½ %	98 50	
— 1929	88 50	88 25
Int. 1931, 5 ½ %	99 75	99 95
Ens. 1931, 5 ½ %	99 75	99 95
Con garantía		
Prensa, 6 %	89	
C. Emisiones, 5 %	98 75	
Hidrográficas, 5 %	96	
— 6 %	103 50	
H. Ebro 6 % 1930.	103	
Trasatl. 5 ½ % m.	99 50	
Idem id. id. nov.	99 50	
Idem id. 5 % 1926	101 25	
Idem id. 5 % 1928	98 75	
Turismo, 5 %	95	
E. Tánger-Fez	106 25	
E. austríaco, 6 %	103 50	103 50
Majzén A	108	108
Cédulas		
Hip. 4 %	97	97 50
— 5 %	102	102 20
— 5 ½ %	105	105
— 6 %	110 50	110 90

	Antr.	Día 31
C. Local, 6 %	101 25	101 50
— 5 ½ %	98 60	98 50
Interprov. 5 %	99	99 25
— 6 %	103 25	103
C. Local 6 % 1932	107	
— 5 ½ 1932	109 50	109 50
Efec. Extranjeros		
E. argentino	102 25	
Marruecos	98	98
Céd. argentinas	1 50	
— Costa Rica	320 50	
Acciones		
Banco C. Local	85 50	
España	610	612
Exterior	30	
Hipotecario	333	330
Central	89	
E. de Crédito	274	275
H. Americano	197	196 50
L. Quesada	200	
Previsores 25	68	
— 50	68	68
Río de la Plata	71	72
Guadalquivir	100	
C. Electra A	175	
— — B	175	
H. Española, C.	203	204 50
f. c.	203	
f. p.		
Chade, A, B, C	413	
Idem, f. c.		
Idem, f. p.		
Mengemor	142	
Alberche o. f. c.	57	57
Idem, f. p.	56	
Sevillana	95	95 50
U. E. Madrileña	116	117
Telefónicas, pref.	115 80	116
Idem, ordinarias	130	131
Rif, portador	324	325 50
Idem, f. c.	324 50	
Idem, f. p.	321	
Idem, nominativas	310	

	Antr.	Día 31
Duro Felguera	42	
Idem, f. c.	42	
Idem, f. p.	41 25	
Guindos	251	249
— f. c.	256	
Petróleos	154 50	154 75
Tabacos	251 50	251 50
C. Naval, blancas	27	
Unión y Fénix	620	610
Andaluces	12 55	
M. Z. A.	173	175
Idem, f. c.	175	175 50
Idem, f. p.	176	176 50
Metro Madrid	140	141
Norte	196	198 50
Idem, f. c.	198	198 50
Idem, f. p.	199	
Madril. Tranvías.	116 50	116 50
Idem, f. c.	116	
Idem, f. p.	119 50	
El Aguila	350	
A. Hornos	89	
Azucareras ordin.	34 75	34 25
Idem, f. c.	38	34 25
Idem, f. p.		
— Cédulas	100	
Españ. Petróleos.	28	28
Idem, f. c.	28 25	
Idem, f. p.		
Explosivos	635	636
Idem, f. c.	636	636
Idem, f. p.	642	636
Idem en alza	629	
Idem en baja	612	
Obligaciones		
Alberche, 1930	104 75	105
Idem, 1931	104 75	105
Gas Madrid 6 %.	108 50	
— — 5 ½ %.	105	
H. Española	100 50	
— serie D	102	
Chade 6 %	107 50	
— 5 ½ %	107 75	107 75
Sevillana 10.ª	106 40	106 40
R. Levante 1934	106	
U. E. Madril. 5 %	104	104
— 6 % 1923	108 75	
Idem 1926 6 %	108 50	
Idem 1930 6 %	108 75	
Idem 1934 6 %	108 25	
Telefónica 5 ½ %	104 50	105 70
Rif A 6 %	100	
— B 6 %	105 75	105 75
— C 6 %	105	
S. Ponferrada 6 %	82 50	
Norte, 1.ª	54 25	
— 2.ª	53 20	
— 3.ª	52 50	
— 4.ª	53	
— 5.ª	52 75	53 50
Alman.-Val. 3 %.	300 50	
Asturias, 3 % 1.ª	53	51 50
— 2.ª	51 50	
— 3.ª	53 50	
Alsasua, 4,50 %	68 75	
Huesca-Canf., 4 %	63	
Especiales, 6 %	95 50	
Pamplona, 3 %	53 75	
Prioridad B. 3 %	55	
Valencianas, 5,50.	90 10	90 10
Alicante 1.ª, 3 %.	251 75	251
5 % A (Ariza)	70	
4,50 % B	58 50	
4 % C	53 75	
4 % D	58 50	
4,50 % E	60	
5 % F	71 50	
6 % G	84 50	84 50
5,50 % H	76	
6 % I	84 50	84 50
5 % J	72 50	
C. Real-Bad.	81 75	
Córd.-Sevilla	244	
Metro 5 % A	104	
Idem 5 % B	105	
Idem 5,50 % C	108	
M. Tranvías 6 %.	110	
— — 5 ½ %.	106	
Azuc. sin estam.	86	
— estam. 1912.	83 50	
— — 1931.	98 75	
Idem 5 ½ %	101	
— int. pref.	60 75	
E. de Petró. 6 %.	96 60	96 75
Asturiana, 1919	92 75	100
— 1920	96	
— 1926	97 75	
— 1929	96 75	97
Peñarroya, 6 %	91	
MONEDAS		
Francos máximo.	48 45	48 45
— mínimo.	48 35	48 35
— suizos, máx.	239 50	239 50
— mínimo	239 25	239 25
Belgas, máximo	124 25	124 25
— mínimo	123 75	123 75
Liras, máximo	60	60
— mínimo	59 70	59 70
Libras, máximo	36 20	36 20
— mínimo	36 10	36 10
Dólares máximo.	7 37	7 37
— mínimo.	7 35	7 35
Marcos oro, máx.	2 96	2 96
— mínimo.	2 94	2 94
Esc. port., máx.	33	33
— mínimo.	32 60	32 60
P. argent., máx.		
— mínimo		
Florines, máximo.	4 99	4 99
— mínimo.	4 97	4 97
Cor. norue., máx.	1 83	1 83
— mínimo.	1 81	1 81
Checas, máximo.	30 80	30 80
— mínimo.	30 60	30 60
Danesas, máximo.	1 63	1 63
— mínimo.	1 61	1 61
— suecas, máx.	1 88	1 83
— — mínimo.	1 86	1 81

Cotizaciones de Barcelona

Acciones	Antr.	Día 31
Tranvías Bar. ord.	26 75	
"Metro"		
Ferroc. Orense		
Aguas Barna.	189 25	189 75
Cataluña de Gas.	114	
Chade, A, B, C.		
Hullera Española.	25	45 50
Hispano Colonial.	33 65	33 75
Crédito y Docks.		
Asland, ordin.	69 50	
— prefer.		
Cros	23 75	
Petrolitos	5 60	5 60
Hispano-Suiza		
Indus. Agrícolas.		
Maquinista terres.		23 15
Tabacos Filipinas.		
Rif, portador	64 85	64 85
Alicante	35 20	35 40
Norte	39 85	40 35
Explosivos	127 75	127 50
Obligaciones		
Norte 3 % 1.ª	54 75	54 25
— — 2.ª	51 65	51 50
— — 3.ª	52	52
— — 4.ª	52	52
— — 5.ª	52	52
— esp. 6 %.	95 75	95 50
Valen. 5 ½ %	90	89 75
Prior. Barna. 3 %	54	54 25
Pamplona 3 %	52 25	52
Asturias 3 % 1.ª	52	51 50
— — 2.ª	51 50	51 50
— — 3.ª	51 50	51 50
Segovia 3 %		
— 4 %		
Córd.-Sevilla 3 %.	48 50	49 25
C. Real-Bad. 5 %	82	82
Alsasua 4 ½ %.	86 75	67 50
H.-Canfranc 3 %.	62 50	62 50
M. Z. A. 3 % 1.ª	52 75	52 65
— — 2.ª	67	67
— — 3.ª	64	64
— Ariza 5 ½	69	69 25
— E, 4 ½	60 25	60 35
— F, 5	70	60
— G, 6	84 35	84 50
— H, 5 ½	75 25	65 75
Almansa 4	59	58 50
Trasatl. 6 % 1920		
— — 1922		
Chade 6 %		

	Antr.	Día 31
Naviera Nervión	510	500
Sota y Aznar	490	490
Altos Hornos	88	89
Babcock Wilcox	313	
Basconia	1050	
Duro Felguera	425	
Euskalduna		
S. Mediterráneo	31	30
Resinera	23	20
Explosivos	621	618
Norte	199	199 50
Alicante	175	175
Interior 4 %	73	

Cotizaciones de Bilbao

Acciones	Antr.	Día 31
Banco de Bilbao.	1245	1240
B. Urquijo V	160	
B. Vizcaya A	1212	1200
F. c. La Robla	1215	
Santander-Bilbao	150	
F. c. Vascongados	80	
Electra Viesgo	395	395
H. Española	201	203
H. Ibérica	790	785
U. E. Vizcaína		
Chades		
Setolazar, nom.	55	55
Rif, portador	324	324
Rif, nom.	315	320

Cotizaciones de Paris

	Antr.	Día 31
Banque de Paris.	860	
B. de l'Union	395	
S. G. Electricité	1223	
Société Générale	983	
Peñarroya	234	
Riotinto	1306	
Wagon Lits	37	
Et. Kuhlmann	542	
E. et G. du Nord.	390	
Senelle Maubeuge.		
Suez Nouveaux	17140	
Nord	1020	
C. T. de Portugal.	263	
Madrid	20725	
Milán	12345	
Bruselas	25525	
Londres	7465	
Nueva York	15177	

Cotizaciones de Zurich

	Antr.	Día 31
Chade serie A-B-C	870	867
Serie D	167 50	168
Serie E	168	169
Bonos nuevos	40 50	40 75
Acc. Sevillanas	195	195
Donau Save Adria.	29	29 25
Italo-Argentina	115	113
Elektrobank	352	355
Motor Columbus	131	132
I. G. Chemie	400	405
Brown Bovery	62	63

Cotizaciones de Londres

	Antr.	Día 31
Pesetas	36 02	36 02
Francos	74 63	74 62
Dólares	4 91	4 91
Libs. canadienses.	4 97	4 97
Belgas	29 22	29 20
Francos suizos	15 13	15 12
Liras	60 37	60 43
Marcos	12 23	12 21
Coronas suecas	19 39	19 39
— danesas	22 40	22 40
— noruegas.	19 90	19 90
Chnes. austriacos.	26 25	26 31
Coronas checas	118 87	118 87
Marc. finlandesas.		
Escudos port.	110 12	110 12
Dracmas		
Lei	630	630
Pesos argentinos.	18 10	18 05
— uruguayos.	21 50	21 75

Comentarios de Bolsa

El balance de la jornada es, en definitiva, favorable. Tal es la impresión final que se recoge en los corros al hacer la recapitulación.

Con todo, esto no quiere decir que los ánimos estén completamente sosegados. Hay sus más y sus menos, y se mantiene la expectación.

Se comenta el debate parlamentario del jueves: las opiniones son para todos los gustos, y aunque de momento el signo sea positivo, no se vislumbra tendencia definida concreta.

Las Hidroeléctricas

Al fin se hace la luz sobre el aumento de capital de la Hidroeléctrica Española, y la noticia cobra estado oficial, a razón de cuatro acciones nuevas por trece antiguas. Es decir exactamente la proporción que a última hora dimos en esta misma sección de comentarios hace algunos días.

Y juntamente con la ampliación de capital, la recogida de las obligaciones de la serie E.

En Bolsa se ha notado la influencia de la noticia: las acciones se hacen a 204 y a 204,50.

A la par

Ocurrió a última hora de la sesión oficial una nota curiosa, que no es nueva, puesto que hace unos meses se registró también.

Nos referimos a Explosivos: se hacían al contado a 636; se pagaron a fin corriente al mismo cambio, y en el mismo momento se hicieron operaciones a fin de noviembre, también a 636.

Es decir, se doblaba a la par, sin interés alguno. La posición bajista, por lo tanto, tiene en estos momentos de incertidumbre prosélitos en nuestra plaza.

Deudas públicas

Llama la atención en esta jornada la posición firme de los Fondos públicos. Entre éstos el Interior, que ya va camino del 81, y el Exterior, a las puertas de la par.

No extraña el cambio de 100 alcanzado, después de largos días de abandono, por el Amortizable 5 por 100 de 1927: la gente cree a pies juntillas que ésta será la primera Deuda que irá a la conversión. Así, al menos se asegura, aunque no todos son del mismo parecer.

Pero, en cambio, dicen otros la proximidad de las conversiones no parece que sea tan cierta, si se tiene en cuenta la marcha ascendente de los Amortizables 5 por 100 sin impuestos.

Las Chades

Nos hacen la observación y la recogemos gustosos.

Mientras en Madrid hemos dirigido tres peticiones al ministerio de Hacienda para que se deje libre la contratación de Chades, Barcelona nos envía cambios superiores en doce enteros a la paridad que transmite Zurich, saltándose a la torera los preceptos vigentes.

Y, entre tanto, nosotros hemos perdido un magnífico corro de Chades desde hace cuatro años.

¡Cuántas cosas podrían decir las Chades! Pero a todos, claro está.

Al efectuar sus compras haga referencia a los anuncios leídos en EL DEBATE

cine

Edward G. Robinson, genial intérprete de dos papeles en la superproducción Columbia "Pasaporte a la fama", que el próximo lunes se estrenará en el Palacio de la Música

"PASAPORTE A LA FAMA", EL "FILM" DEL MAS DIVERTIDO E INTERESANTE ARGUMENTO QUE SE HA LLEVADO A LA PANTALLA

Parece increíble que un actor pueda realizar, como Edward G. Robinson en «Pasaporte a la fama», un trabajo tan perfecto y tan humano en dos papeles a la vez, de psicología tan opuesta como los del bandido Mánion y el tímido empleado Jones, ambos habitantes de la misma ciudad. Pero hay que inclinarse ante la realidad sorprendente del esfuerzo del artista, obligado a pasar, de una escena a otra, temperamentos diametralmente distintos, conservando siempre el carácter de los dos tipos en un tono de verismo insuperable.

La técnica de John Ford, el mejor director de Norteamérica ha conseguido una producción de audaz originalidad, en la que llega a udarse de sí Edward G. Robinson, el doble protagonista, no ha actuado ante la cámara a merced de un caso auténtico de desdoblamiento del propio «yo», como los estudiados recientemente por la Academia de Ciencias Psíquicas de Londres... No se concibe la perfección maravillosa de estas escenas de «Pasaporte a la fama», en que Mánion, el malo y Jones, el bueno, actúan a la par y en idéntico plano, como dos figuras y dos actores diferentes, de gran parecido físico nada más...

Columbia, la editora, ha dado un paso nacia lo imposible con este «film» singular, emotivo, irónico, de incomparable novedad, que próximamente será presentado en el Palacio de la Música, y en el que triunfa de manera definitiva el gran actor Edward G. Robinson, con la bellísima Jean Arthur y Arthur Holh.

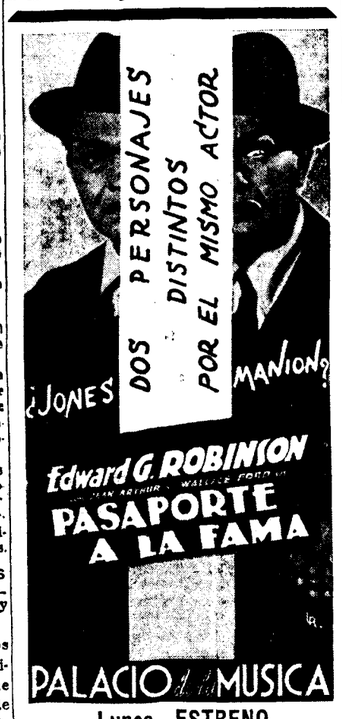

Lunes, ESTRENO
"Film" COLUMBIA

Wallace Bery en la superproducción M. G. M. "Nido de águilas", que hoy se estrena en Capitol

be qué admirar más: si su técnica perfecta, su formidable interpretación o su fotografía magnífica.

Rodolf Foster es el protagonista de este «film» excepcional, y su creación del protagonista es algo tan formidable, que dejará imborrable recuerdo entre nuestros aficionados.

Hasta el próximo lunes continuará en el Cine del Callao el enorme éxito de Paul Muni en su mejor «film» «Barreras infranqueables».

El lunes en el Callao

El próximo lunes se estrenará en el aristocrático Cine del Callao una superproducción «Ufilms», de gran envergadura, titulada «Sólo soy un comediante».

«Ufilms», la marca de los éxitos, nos ofrece en «Sólo soy un comediante» una de esas películas en las que no se sa-

CALLAO
Lunes próximo
sensacional
ESTRENO
Solo soy un Comediante
por
Rodolf Forster
"UFILMS"

FUERA DEL CUADRO

Además de los valores que figuran en el cuadro, se han cotizado los siguientes: Ayuntamiento de Sevilla, 76; Majzén, 5 por 100, A, 102; Cédulas Crédito Local, 5 por 100, lotes, 103 y 103,15; Banestos, 275, al próximo; Cédulas Guadalquivir, 10; Bilbao, 120; "Metros", nuevas, 560; H. Española, B, 102; Dueros, 105,25; Sevillana, octava, 104; Rif, B, 105,75; Andaluces, primera, fijo, a 10; Hornos, 1932, a 100,50.

Bolsín de la mañana.—Pierden consistencia los valores de especulación. Los Explosivos se contratan a 636, 635 y 634 a fin noviembre en firme. En alza, a 642, y las bajas se pagan a 627. A fin de mes se cotizan a primera hora a 638. Los Alicantes, a 177, 176,50, 176,70, 175,75 y 175,50 a fin próximo. Los Nortes, a 201 a dicha fecha, y los Rif, portador, a 325. Tendencia indecisa.

BOLSIN DE ULTIMA HORA

Reaccionan los valores de especulación en el Bolsín de cierre. Los Explosivos se cotizan a 638 a fin de mes y queda dinero a dicho cambio, con oferta a 639. Los Alicantes se tratan a 178,50, quedando dinero, y los Nortes alcanzan el cambio de 203,50, y siguen pedidos. Se cotizan las Rif portador a 327 y quedan ofrecidas, con demanda a 326, y las Azucareras ordinarias se inscriben a 35 quedando sostenidas. Cierre muy bien impresionado.

COTIZACIONES DE BARCELONA

Bolsín de apertura. — Nortes, 200,25; Alicantes, 175,50; Rif, portador, 325; Explosivos, 636,75; Petrolitos, 28 dinero; Ford, 255; Aguas, 188,50.

Bolsín de cierre.—Nortes 203,25 dinero; Alicantes, 177,75 dinero; Explosivos, 640 dinero; Felgueras, 39,50; Rif portador, 324,25.

BOLSA DE PARIS

Acciones. — Banque de France, 9.010; Banque de Paris et Pays Bas, 884; Banque de l'Union Parisienne, 407; Crédit Lyonnais, 1.630; Comptoir d'Escompte, 800; Crédit Commercial de France, 540; Société Générale, 985; Société Générale d'Electricité, 1.353; Industrie Electrique, 321; Electricité de la Seine, 347; Energie Elect. du Littoral, 720; Energie Elect. du Nord-France, 472; Electricité de París, 769; Electricité et Gaz du Nord, 404; Electr. Loire et Centre, 273; Energie Industrielle, 104 1/2; P. L. M., 847; Midi, 685; Orleáns, 798; Nord, 1.024; Wagons-Lits, 42 3/4; Peñarroya, 236; Río Tinto, 1.349; Asturienne des Mines, 83; The Lautare Nitrate Co., 19; Etablissements Kulhmann, 567; Suez Nouveaux, 17.775; Saint Gobain, 1.705; Portugaise de Tabac, 259; Royal Dutch, 20.700; De Beers, 392; Soie de Tubize, 81 3/4; Unión et Phénix Espagnol, 2.514; Force Motrice de la Truyére, 487; Empréstito Belga 1934, 930.

Fondos públicos. — Rentes Françaises 3 por 100 perpétuel, 75,60; ídem íd. 4 por 100 1917, 78,50; ídem íd. 4 por 100 1918, 77,70; ídem íd. 5 por 100 1920, 105,15; ídem íd. 4 por 100 1925, 79,15; ídem ídem 4 1/2 por 100 1932 A, 85; ídem íd. 4 1/2 por 100 1932 B, 84; Crédit Nat. Bonos 5 por 100 1919, 535; ídem íd. 1920, 505 1/2; ídem íd. 6 por 100 1923, 513; Rentes Emprunt Maroc 5 por 100 1918, 428; Cie. Madrilène du Gaz, 40 1/2; Cie. de Lisboa Gaz, Electricité, 224; Tramways de Buenos-Aires, 36; Tabacs du Portugal, 230; Cie. Tabac. Filipinas, 37,50.

Obligaciones españoles.—Nord Espagne 3 por 100 oblig. 500 f. première ser. première hypotheque, 515; Saragosse 3 por 100 première hypotheque, 498; ídem ídem deuxième ídem, 630; ídem íd. troisième ídem, 724; Tánger a Fez, 5 1/2 por 100, 377.

BOLSA DE MILAN

Navig. Gen. (Rubattino), 55; S. N. I. A. Viscosa, 294; Miniere Montecatini, 153 3/4; F. I. A. T., 318; Adriática, 148; Edison, 234 1/2; Soc. Idro-Elettr. Pien (S. I. P.), 46; Elettrica Valdarno, 153; Terni, 190; 3 1/2 por 100 Conversione, 68,40; Banca d'Italia, 1.330.

BOLSA DE BRUSELAS

Chade A-B-C, 8.425; Sofina ordinario, 10.400; Barcelona Traction, 375; Brazilian Traction, 226 1/4; Banque de Bruxelles, 985; ídem Belgue pour l'Etranger, 337 1/2; Intertropical Comfina, 116; Priv. Unión Miniére, 2.915; Cap. Unión Miniére, 2.825; Gaz de Lisbonne, 433 3/4; Heliópolis, 1.330; Sidro privilegiée, 491 1/4; Sidro ordinario, 475; Asturienne des Mines, 160; Katanga Priv., 529.000; ídem ord., 29.400.

BOLSA DE LONDRES

Acciones.—Chade shares, 10; Barcelona Traction ord., 12 1/4; Brazilian Traction, 7 3/4; Hidro Electricas securities ord., 4; Mexican Ligth and power ord., 1; ídem íd. pref., 2 1/2; Sidro ord., 3 1/4; Primitiva Gaz of Baires, 9 3/4; Electrical Musical

LA VIDA EN MADRID

Dulces del tiempo

Terminó ayer la semana parlamentaria con buen acuerdo de la misma Cámara, y terminó con calma chicha que contrastaba con el ambiente caldeado de los días anteriores.

Ya no hubo grupos en los alrededores del Congreso, ni peticiones apremiantes de "pases", ni animación y bulla en la tribuna pública. Y es que no se debatía en el salón de sesiones ningún tema escandaloso, que es lo que gusta y gustó siempre a la "galería" política.

Discutióse, en cambio, un proyecto de ley de bases para la reorganización de la movilización militar... ¿Pero quién pidió jamás un billete para asistir a un debate de interés para la patria?

Las deliberaciones de los señores diputados derivaron finalmente hacia más melosos temas. Un dictamen de Agricultura sobre la producción azucarera fué examinado y discutido con la dulzura propia del caso.

* * *

Y a propósito de azúcar.

¿Han visto ustedes los escaparates de esas confiterías? Chorrean almíbar.

Diríase que para contrarrestar la tristeza propia de estos días de Animas, nos complacemos con el infantil halago de tanta golosina.

Las fuentes llenas de buñuelos «de viento» forman pirámides dulcísimas, prometedoras del más variado regodeo.

Porque los hay de crema, de nata, de cabello, de chantilly, de almíbar de batata..., de todo, menos de viento.

A su lado ofrecen su sabroso gusto esos canutillos de mazapán disfrazados con el nombre de «huesos de santo» y que, con el «ventoso» buñuelo, constituyen el dulce de la fiesta de Todos los Santos por mandato imperativo de la tradición y el calendario.

Toda la pastelería corriente cede su puesto a los dulces de moda, y así, en sus bandejas, regalan la vista al transeúnte, que, si es hombre de dinero, puede llevarlos al paladar.

Claro es que la mayoría pasan, se paran un ratito ante los azucarados productos y se pegan una ración de vista como para pescar un cólico «miserere».

Un amigo nuestro, empleado restringido por más señas, nos acompañaba anoche en la gustosa tarea de contemplar instalaciones confiteras.

—¿Ves este escaparate? Pues si yo no hubiera perdido mis enchufes, empezaba a comer ahí y no dejaba ni los «huesos».

En verdad que para hartarse de huesos y buñuelos hace falta ser un capitalista.—**CORBACHIN.**

Sesión de la Gestora provincial

Ayer se reunió la Comisión gestora de la Diputación Provincial, bajo la presidencia del señor García Trabado.

Volvió a quedar sobre la Mesa, como en la sesión anterior, la propuesta sobre retribuciones al personal administrativo y auxiliar de la recaudación de cédulas.

La Comisión quedó enterada del oficio de la Intervención de Fondos provinciales, en el que se participa que la Empresa Nueva Plaza de Toros de Madrid no ha satisfecho los trimestres vencidos en 7 de julio y 7 del corriente, sin el último plazo de 42.800,51 pesetas, mas los intereses al 6 por 100, y se acordó que se requiera a la citada Empresa para que, en el término de diez días, constituya las indicadas sumas.

Quedó sobre la Mesa, para nuevo estudio, el Reglamento por que ha de regirse el Cuerpo Médico-Farmacéutico de la Beneficencia provincial.

Finalmente, el presidente se lamentó de que se haya anulado el acuerdo de la Gestora, por el que se aprobaba un empréstito de 29.000.000 de pesetas, que hubiera resuelto el problema del paro.

Sociedad de Higiene

En la reunión semanal de la Sociedad Española de Higiene, el doctor Maestre Ibáñez dió lectura a las conclusiones de su trabajo sobre los peligros que ofrece la lactancia mercenaria.

El señor Olea leyó las cuatro conclusiones en que compendia su moción acerca de los "Inconvenientes de la medicación oficiosa", que merecieron la aprobación unánime de los reunidos. El señor Maestre Ibáñez citó algunos casos de sofisticación de medicamentos tan patentes que basta su bajo precio para sospecharlo. Esta discusión fué suspendida hasta la próxima reunión.

Los problemas de las Escuelas de Veterinaria

Ante gran número de estudiantes, don Rafael González Alvarez, director de la Escuela Superior de Veterinaria, inauguró el ciclo de conferencias organizado por la Asociación de Estudiantes Católicos de Veterinaria. El conferenciante disertó sobre "El momento actual de las escuelas de veterinaria". Estudió la gran cantidad de cátedras, nombramiento de un representante de veterinaria en el Consejo Nacional de Cultura, la elevación de la Escuela a Facultad, etc.

La numerosa concurrencia tributó al conferenciante grandes aplausos.

V Semana de Estudios Pedagógicos de la F. A. E.

Como en años anteriores, la F. A. E. organiza una Semana de Estudios Pedagógicos, que se celebrará del 27 de diciembre a 1.° de enero, y que estará dedicada al estudio de la "Historia de la Pedagogía española".

Se expondrán los siguientes temas: "Escuela pedagógica Isidoriana", por un miembro de la Hermandad de San Isidoro; "Escuela pedagógica Luliana", por don Francisco Sureda Blanes; "Ideas pedagógicas de Alfonso X", don Angel González Palencia; "La caracteriología en Huarte de San Juan"; "Las escuelas abaciales en la Edad Media", por P. Justo Pérez de Urbel; "Luis Vives y la Pedagogía", por el P. Antonio Torró; "Educación humanista del siglo XVI", por don Eduardo Ibarra; "Acción educativa de los Colegios Mayores", por el P. Enrique Herrera; "Función educadora de las órdenes religiosas", por don Rufino Blanco; "La Pedagogía nueva después de la guerra", por Eugenio Devaud, catedrático de Pedagogía de la Universidad de Friburgo; "Un pedagogo: el P. Ruiz Amado"; "Balmes y la educación", por don Juan Tusquets; "La Pedagogía nueva después de la guerra", por E. Devaud; "Don Andrés Manjón y la Pedagogía moderna", por don Isidro Almazán; "La Pedagogía nueva después de la guerra", por E. Devaud.

Habrá círculo de estudios dedicados a enseñanza primaria, segunda enseñanza y obras circum y post-escolares.

Los días 2 y 3 de enero se celebrará la Asamblea Nacional de la Federación Católica de los Maestros Españoles, en la que, además de las conferencias que oportunamente se anunciarán, intervendrá don Eugenio Devaud, que tratará de cuestiones prácticas en la escuela y en especial de la pedagogía de Ginebra.

Junta del C. de Doctores

Ayer tarde, en el salón rectoral de la Universidad, celebró Junta general extraordinaria el Colegio de Doctores de Madrid, bajo la presidencia del doctor Puig de Asprer.

Antes de comenzar la sesión, el presidente del Colegio impuso las insignias de colegial becario de San Ildefonso, "ad honorem", al doctor Vidal Reis, presidente de la Unión Hispano-Brasileña de San Paulo (Brasil).

El doctor Carrillo Guerrero informó de su reciente visita a los principales Centros universitarios de la Europa Central, y, a propuesta suya, se acordó el nombramiento del general Faupel, presidente del Instituto Iberoamericano de Berlín, como miembro honorario. También se acordaron otros nombramientos de miembros correspondientes.

También se acordó el plan general para el presente curso, y se designó al doctor Carrillo para que, como en años anteriores, ganice el ciclo de conferencias.

Se acordó asimismo organizar una sesión necrológica a la memoria del doctor Cebrián.

Homenaje al señor Pérez Urruti

El Instituto de Ingenieros Civiles de España ha celebrado un acto en honor del ingeniero de Montes don Juan Antonio Pérez Urruti, como homenaje por su labor durante el tiempo que ocupó la presidencia de la entidad. Presidió el acto la Junta directora del Instituto, a la que acompañaba el presidente del Consejo Forestal, señor Cosculluela. Ofreció el homenaje don Antonio Mora Pascual, quien destacó la personalidad del homenajeado y los relevantes servicios que ha prestado al Instituto. A continuación, el señor Pérez Urruti agradeció el homenaje, y prometió seguir prestando su cooperación a cuanto pueda redundar en beneficio de los ingenieros civiles. El señor Pérez Urruti fué ovacionado por los numerosos compañeros que asistieron al acto. Después fué colocado en uno de los salones un retrato del señor Pérez Urruti, obra del pintor Bisquet.

Las listas de clasificación de los médicos

En el Colegio de Médicos se hallan expuestas las listas de la clasificación para el pago de patentes, correspondientes al año 1936, hasta el día 20 de noviembre, fecha hasta la cual pueden presentar reclamaciones quienes no se consideren clasificados en la categoría correspondiente a sus ingresos profesionales.

Para hoy

Sociedad Económica de Amigos del País (Plaza de la Villa, 2).—7 t., don José Puig de Asprer: "Los anteriores directores".

Otras notas

Clases gratuitas para obreros. — Ha quedado abierta, en la Escuela Especial de Ingenieros de Caminos (Niceto Alcalá Zamora, 3) la matrícula gratuita para los cursos de capacitación profesional que, como en años anteriores, se desarrollarán los días laborables, de siete a nueve de la noche.

HOLLYWOOD CINEMA
FERNANDEZ DE LOS RIOS, 34
Inaugurará su selecta sala

Barcelona - Majestic Hotel
Gracia.—Primer orden. 200 hab. 150 cuartos de baño. Orquesta. Precios moderados. El más concurrido.

Con unos ricitos rubios
está guapo cualquier nene; un poco de CAMOMILA INTEA entre las raíces, al peinarlo, y queda un rubio precioso. No tenga cuidado. LA LEGITIMA, LA BUENA CAMOMILA INTEA es vegetal e inofensiva. Todas las perfumerías la tienen. No acepte imitaciones.

LINOLEUM
Hules pasillo, mesa, artículos limpieza, burlete colocado. Precios de almacén.
ALMACENES SERRA
San Bernardo, 2. Teléfono 22361.

JOSE PRAT, HIJO
MARCOS — ESPEJOS — MOLDURAS
Plaza del Angel, 11. Teléfono 17870.

ANUNCIO
Se venden 5.000 gabanes con un solo duro de beneficio cada uno.
NOVALES. Barquillo, 28.

TAPICES
de coco. Linoleum desde 5,50 pesetas m/c. colocado. Esteras y alfombras.
SERRA. Fuentes, 5. Tel. 14532.

ALHAJAS
PAPELETAS DEL MONTE PAGA MAS QUE NADIE GRANDA
ESPOZ Y MINA, 3
entresuelo.

DERECHO Clases particulares. Repaso asignaturas doce alumnos. Notarías, Registros, Judicatura, Jurídico. Diez alumnos. INSTITUTO "MARMOR". Jorge Juan, 61, esquina Alcalá.

LINOLEUM
ALFOMBRAS — SALINAS
Carranza, 5. Teléfono 32370.

ZARAGOZA
HOTEL ORIENTE
Buen hotel.—Bien atendido.—Precios razonables.—Hospédese en él.

Gafas y lentes
DUBOSC OPTICO
Con cristales finos para la conservación de la vista.
L. Dubosc, Optico. Arenal, 21. MADRID

Dimite un gestor del Ayuntamiento

El señor Montán, teniente alcalde del Centro y delegado de Abastos

Como contestación a las consultas formuladas acerca de la festividad de hoy en las escuelas municipales, se ha hecho público un anuncio según el cual hoy se darán todas las clases en los colegios municipales, por no estar la fiesta de hoy incluída en el calendario de vacaciones escolares.

También se ha anunciado en el Ayuntamiento que los niños que actualmente se encuentran en la residencia escolar de Cercedilla regresarán mañana en el tren que tiene su llegada a las siete de la tarde a la estación del Norte.

Dimite un gestor

El gestor don Luis Montán, que desempeñaba la Tenencia de Alcaldía del Centro y la Delegación de abastos, ha presentado su dimisión con carácter irrevocable. Con este objeto ha dirigido una carta al gobernador civil en la que le dice su decisión ya expresada ante el señor Salazar Alonso en otras ocasiones. Entonces la retiró por amistad personal hacia este señor; pero hoy "terminada—agrega—la honrosa gestión administrativa del señor Salazar Alonso y creyendo que personas de mayores dotes pueden desempeñar el cargo para que fuí designado y cuya colaboración me fué interesada por él, pongo a disposición de V. E. el referido nombramiento, decisión que, después de meditada, he adoptado con carácter irrevocable".

REGALOS de GUSTO
AL ESPRIT. Carmen, 3.

BOLSOS para SEÑORA
AL ESPRIT. Carmen, 3.

Lo que dice la Prensa de Madrid

(Jueves 31 de octubre de 1935)

"A B C": "El partido radical habló con dos voces, no tan contradictorias como parecen. El señor Pérez Madrigal, espontáneo y autónomo, dijo por su cuenta muchas cosas, todas de resonancia, y algunas que convenía oír. El señor Samper, con la representación y la responsabilidad de la minoría, dijo que los radicales continuarán en el bloque y apoyarán al Gobierno, pero sin alegría, resignados; y es natural que, a pesar de todo lo ocurrido, no quieran dar la victoria a sus peores enemigos, a las izquierdas. En fin, la votación de confianza dice más que los oradores radicales... Harto inseguro aparece aquí el porvenir del bloque y de su programa."

Una muestra de la argumentación de **"El Liberal":** "La solidaridad de los populistas con la responsabilidad más acusada, es indiscutible. Y la falta de solidaridad con los de escaleras abajo, más o menos austeros y pulcros, o francamente inmorales, pero más republicanos... Y por ello, precisamente, es por lo que sostenemos que a la C. E. D. A. han alcanzado las salpicaduras del "affaire", cuando no por solidaridad, por insolidaridad con los acusados."

Y otro botón de **«La Libertad»:** «La esperada derrota de las derechas cedistas culminó en la sesión parlamentaria de ayer. Su intervención en la vida pública es la página más negra y roja de la Historia española contemporánea... ¿Cuál es la solución que urgentemente requiere la actual vida política española? En primer término—y una vez más la fuerza de la realidad nos da la razón—, la disolución de Cortes. Son unas Cortes anémicas, de formación inmoral, por cuanto los votos de la mayoría no tienen otra significación que el poder del dinero y de la amenaza caciquil; son facciosas, son encarnación de todo lo que odia el pueblo republicano. ¡Cortes con tendencia impunista! ¡Cortes al margen del país y de la República!"

* * *

De los periódicos de la noche, **«Heraldo»** y **«La Epoca»** comentan el debate político del martes:

«Otro debate enjundioso: el de ayer. Un debate parlamentario que, aunque parezca paradójico, sirvió para poner más al descubierto la vida endeble de las Cortes actuales y el desmebramiento del bloque gubernamental. La actitud del partido radical—a juzgar por las intervenciones de algunos de los diputados de dicha minoría y el resultado de la votación—fué bien elocuente. Ya veremos lo que ocurre cuando se trate de una votación decisiva: de algún «quorum», por ejemplo.» (**«Heraldo»**.)

«Nuestra imparcialidad nos obliga a sumarnos al aplauso fervoroso que toda la Cámara—con excepción de las izquierdas—, puesta en pie, tributó ayer al señor Gil Robles cuando manifestó su voluntad de destruir la bandera de calumnias que se proponían airear los revolucionarios. En ese terreno de patriotismo es forzoso que nos encontremos. La actitud adoptada hoy por la Prensa izquierdista es indicio elocuente, que viene a sumarse al del súbito cambio de actitud de los diputados que no han condenado la destrucción de Oviedo, del temor que sienten esos elementos a todo lo que sea arrojar claridad sobre lo de Asturias. Pero es preciso fijarse en que si, por un lado buscan evasivas para no plantear abiertamente el asunto, por otro pretenden continuar minando en la sombra el prestigio de las instituciones militares. Y esto no puede seguirse tolerando en modo alguno.» (**«La Epoca»**.)

«Diario de Madrid» escribe la política económica:

«La situación de nuestra Hacienda y la prolongada atonía de la producción exigían y exigen que la política coloque en primer plano la preocupación de reducir seriamente el déficit. Los detalles de esa prolija tarea habrá que analizarlos y debatirlos. Ya hemos dicho antes de ahora que algunas de las restricciones decretadas debieran ser examinadas con criterio menos rígido que el que ha sido aplicado. Habrá que estudiar también con detenimiento alguno de los proyectos referentes a ingresos. Pero todo eso es secundario e inevitable en una labor tan extensa como la llevada a cabo en pocos meses por el señor Chapaprieta. Lo que hay que valorar es el conjunto del esfuerzo, la trascendencia de nivelar virtualmente el presupuesto. Y al remate de esa labor —que son los proyectos presentados a las Cortes—hay que supeditarlo todo.»

«Informaciones» hace balance de la favorable situación económica actual, comparada con la del bienio, y concluye:

«Alguna cosa, nos permitimos esperarlo, significarán esos datos para los que ahora se mesan los cabellos con desesperación, al considerar la triste situación «en que el Gobierno de las derechas ha traído al país». Porque la verdad es que, si no hubo en verdad Gobierno de derechas, hubo mejora con sólo que se alejaran del Poder las extremas izquierdas. Que son las que, por ahora al menos, pueden considerar que es insoportable, no la situación del país, sino la suya.»

Y **«La Nación»** habla de las últimas consecuencias del asunto Strauss:

«Nos interesa, conscientes de nuestro patriotismo y de nuestra responsabilidad ciudadana y española, decir claramente que no hacemos el juego a «los moralistas» del trigo, del contrato de la Nafta, del tabaco de Marruecos y del tubo de la risa. No les hacemos el juego, no. Los delitos, a los Juzgados para que los sancionen, sin que nos preocupe el nombre de los inculpados. Nada de problemas políticos en torno a eso. Frente a la maniobra del judaísmo y del dinero extranjero nos levantaremos con resolución varonil.»

Crónica de sociedad

En la iglesia parroquial de San Vicente, de Sevilla, y ante la imagen de Jesús del Gran Poder, se ha celebrado el enlace matrimonial de la encantadora señorita Conchita Fernández Monje, con el doctor en Medicina don Joaquín del Molino y Montero de Espinosa. Fueron padrinos de los desposados, el hermano de la novia, don Joaquín Fernández Monje, y la madre del novio, doca Carmen Montero de Espinosa; y como testigos, actuaron don Rafael Cabezas, don José Cubiles Blanco, don Juan Pazos y don Lorenzo Trujillo.

A la ceremonia asistieron muchos invitados que fueron obsequiados con toda esplendidez.

Los novios salieron para un largo viaje.

—En la Basílica de Nuestra Señora de Atocha se ha celebrado la boda de la señorita Consuelo Nestares con don Manuel Sanfeliz. Bendijo la unión el párroco de El Salvador, don Ramón Iglesias, y apadrinaron a los contrayentes, doña Pilar del Valle, tía del novio, y don Fernando Nestares, hermano de la desposada. Firmaron el acta, por parte de la novia, su hermano don Angel Nestares, don Francisco Escudero y don Julio Romero, y por el novio, don Rafael Salazar Alonso, don Pedro Antonio de Alarcón y Ruiz de Pedrosa y su primo don Angel Barrio.

La concurrencia fué obsequiada con un almuerzo en un céntrico hotel. Los novios han salido para algunas poblaciones españolas y extranjeras.

—Por los señores de Calderón (don Abilio) ha sido pedida la mano a la señora doña Carmen Rubert, viuda de Gamir, de su bellísima hija María del Carmen para su hijo el joven abogado Abilio. La boda se celebrará en la última decena del próximo mes de enero.

—En Biarritz, la baronesa de Meyendorf ha dado en su residencia, una animada fiesta, a la que han concurrido entre otras personas de la sociedad española, los marqueses de Cuevas del Rey y señora de Soriano.

Todos los Santos

Hoy, viernes, celebran su día el señor Arias de Miranda y el general Pelegrín.

Santa Silvia

Pasado mañana celebran su santo: Condesa de Castellane (nacida Castilleja de Guzmán); señoras Vidal-Quadras de Quiñones de León (don Cayo), y Domech de Zulueta (don Diego).

Señoritas de Sáinz de la Maza y Falcó (Maza), Soldevilla, Soler y Rochefoucauld, y Ramírez de Saavedra.

La marquesa del Castillo de Jara

En su residencia solariega de Rubayo, de Barcelona, ha fallecido, a la edad de treinta y cinco años, la joven y distinguida dama doña María Luisa Gómez Jordana y Prats, esposa de don Manuel de Oruña y Reynoso, marqués del Castillo de Jara, oficial de Caballería y Caballero de la Orden de Montesa. La finada era hija del teniente general don Francisco Gómez Jordana y Souza, primer conde de Jordana, y de doña María del Carmen Prats y Souza.

Del matrimonio de los marqueses del Castillo de Jara, quedan tres hijos: Joaquina Josefa, José Manuel y María Ana de Oruña y Gómez Jordana, todos ellos de corta edad.

El cadáver será inhumado en el panteón que en el cementerio de Rubayo, posee la familia de Oruña.

Necrológicas

Los señores Alvarez Quintero, que han contestado particularmente a los innumerables testimonios de pésame recibidos con motivo de su reciente desgracia familiar, lamentan no haber podido enviarle también su contestación, como a todos, a una infinidad de personas (entre ellas no pocos actores y actrices), cuya dirección desconocen, y a las cuales les expresan su gratitud por medio de estas líneas.

—Ayer falleció en Madrid don Policarpo Sáez Hernández. Hoy, a las diez y media de la mañana, será trasladado el cadáver, desde la casa mortuoria, Mayor, 62, al Cementerio de la Sacramental de Santa María.

Vean los modelos de la PELETERIA MORATILLA. Florida, 3. Teléfono 36503.

CHARLAS DEL TIEMPO

Viernes 1 de noviembre

LUNA creciendo (cuarto creciente el domingo 3). En Madrid sale a las 11,39 de la mañana y se pone a las 8,58 de la noche.

SOL: En Madrid sale a las 6,44 y se pone a las 5,13; pasa por el meridiano a las 11 h. 58 m. 26 s. Dura el día 10 horas y 29 minutos, o sea tres minutos menos que ayer. Cada crepúsculo, 29 minutos.

PLANETAS: Lucero de la mañana, Venus (a saliente). Lucero de la tarde, Saturno; también, pero difíciles de observar. Marte y Júpiter (a poniente).

Marte próximo a la Luna.

El barómetro hundiéndose

¡Labradores, labradores! El barómetro está bajando y bajando sin parar. Es muy probable que llueva pronto.

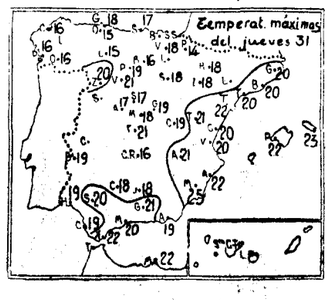

Viene una borrasca gigantesca por el Atlántico y se mete en España a paso forzado. Notadlo, notadlo en lo que desciende vuestro barómetro, que, si marcha bien, debe estar señalando ya tiempo variable o quizá lluvia. Pero más que en lo que señale os debéis fijar en lo que se ha movido desde los días pasados.

Y observad también el giro que está dando el viento. Antes soplaba el «gallego»—o «regañón» como le llaman algunos campesinos—, y ahora va a invadirnos el del Suroeste, el «ábrego» llovedor, que se cuela río arriba desde el Atlántico por las cuencas del Guadalquivir, del Guadiana, del Tajo y del Duero, y que nos trae, con su humedad, la lluvia tan apetecida.

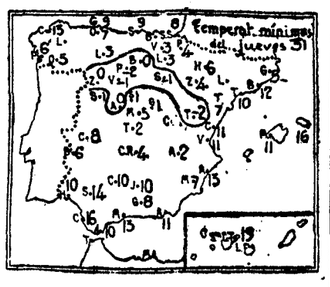

Ya está el cielo cubierto por toda España, menos por la cuenca del Ebro. Como que el «ábrego» no es su viento llovedor.

Heladas se han registrado en la parte sur de la meseta castellana vieja. «Por todos los Santos, hielo en los altos».

Lectores: Felicitamos a los que sean agricultores y damos nuestro sentido pésame a los reumáticos, porque estarán padeciendo dolores al acercarse la borrasca que nos viene.

METEOR

Carnera contra Neusel para esta noche

Se celebrará en Nueva York. En las carreras de galgos se inauguró el "totalizador", el primero de España. Athlétic contra Valladolid

Pugilato

Carnera contra Neusel

NUEVA YORK, 31.—El combate entre los pesos pesados Primo Carnera y Walter Neusel que se celebrará mañana por la noche en el Madison Square Garden será limitado a diez asaltos, después de la decisión tomada por el Comité de Boxeo del Estado de Nueva York, según la cual, ninguno de los dos púgiles es candidato para el campeonato del mundo. Ambos se encuentran en excelentes condiciones para su combate.—**United Press.**

Acuerdos de la Federación Nacional

El Consejo directivo de la Federación Española de Boxeo ha tomado los siguientes acuerdos:

Aceptar la dimisión del delegado en Galicia, don Santiago Areal.

Nombrar los siguientes delegados: En Galicia, a don Enrique Cerqueiro, de Vigo.

En las Islas Canarias, a don Gonzalo Hernández Font, de Las Palmas; y a don Andrés Llombet Santana, de Santa Cruz de Tenerife.

Editar el nuevo Reglamento técnico de boxeo profesional y ponerlo a la venta al precio de 0,50 pesetas el ejemplar.

Autorizar a la Delegación de Guipúzcoa para que su equipo representativo «amateur», sea opuesto, en San Sebastián, a los equipos «amateurs» de Alemania y Luxemburgo.

Otorgar medallas del modelo oficial de la Federación a los vencedores de los campeonatos regionales «amateurs» organizados por las Delegaciones.

Hacer público que la Asamblea general de esta Federación que se celebrará el día 2 de noviembre próximo, tendrá efecto en el local social de la misma, a las cuatro de la tarde.

Carreras de galgos

Inauguración del totalizador

El Club Deportivo Galguero celebró ayer una importante reunión de carreras de galgos. Más que el programa en sí, aunque había buenas pruebas, su interés estaba en la inauguración del totalizador, un aparato que funciona por primera vez en España.

Para los que asistieron a esta reunión, y en la de prueba, así como para los que presenciaron carreras de caballos y galgos en las principales pistas del mundo, sobran todas las explicaciones. Pero como escribimos también para los no aficionados, creemos oportuno dar siquiera una ligera idea.

¿Qué es el totalizador? Es una máquina de apuestas, pero diremos inmediatamente que no es, ni mucho menos, un «straperlo» o una cosa por el estilo.

El totalizador no es de estos tiempos, como muchos se figuran tal vez, sino que se remonta a muchos años, hace más de cinco lustros. No pocos pensarán que es originario de los Estados Unidos o, en todo caso, de Inglaterra. Siendo un aparato de cálculo, muy bien ha podido venir del primero. Sin embargo, como el "starting gate", es oceánico.

El sistema de salida en las carreras de caballos, denominado "starting gate", es australiano, y el totalizador se utilizó por primera vez en Nueva Zelanda. De allí vino a Europa.

No es del caso entrar en más detalles y dar a conocer los distintos sistemas.

Como su nombre indica, es, en síntesis, una máquina de sumar. En las distintas taquillas de apuestas se dispone de una máquina registradora para boletos ganadores y colocados. Mecánica y eléctricamente, todo lo que se registra, es decir, todo lo que se apuesta, aparece en un gran tablero cuadrangular, que en el del Stádium sirve para un campo de diez galgos.

Las apuestas cruzadas en las distintas taquillas para un número determinado—ganador y colocado—van sumándose en el tablero. Y al mismo tiempo se suman automáticamente todas las apuestas que corresponden a todos los números.

Como datos complementarios, en el mismo tablero aparecen las cotizaciones. Y se ve si la carrera es válida o nula y el tiempo de la prueba.

Naturalmente, los dividendos ya no los hace el totalizador.

Con este nuevo aparato se facilitan y se abrevian todas las operaciones de las apuestas. Y ayuda a los remisos, ya que no necesitan deambular por las distintas taquillas para ver la marcha de la cotización.

Un detalle de la rapidez es que ahora, en vez de siete, se celebran diez carreras, y la reunión dura una hora menos. En esto gana el espectáculo.

* * *

He aquí los resultados detallados de las pruebas:

Primera carrera (lisa), tercera categoría; 500 yardas.—1, "PASOS LARGOS", de Amable Gómez; 2, "Maravilla II", y 3, "Pentagrama Cutlet". No colocados: "Romperropas", "Gorrión", "Voluptuosa Cutlet" y "Sierra".

Tiempo: 32" 9/10.

Segunda (lisa), segunda categoría; 500 yardas.—1, "ELOR", de Fresneda-Mayor; 2, "Fornarina", y 3, "Pichi I". N. C.: "Peroquetio", "Tabernero", "Informaciones", "Glaciar" y "Lavandera".

32" 1/5.

Tercera (vallas), tercera categoría; 500 yardas.—1, "LANCERO III", de Alejandro Martín; 2, "Camuñitas", y 3, "Tronchapinos". N. C.: "Palomo I", "Tarzán II", "Dominadora", "Favorita II" y "Golden's King".

33" 9/10.

Cuarta (lisa), segunda categoría; 500 yardas.—1, "BALA", de María del Pilar de Castro; 2, "Belvis", y 3, "Cleopatra". N. C.: "Lagartera", "Fuera", "Jarama" y "Triana III".

31" 9/10.

Quinta (lisa), segunda categoría; 500 yardas.—1, "COHB JACK", de Tomás Ortiz; 2, "Mangas Verdes", y 3, "Mochuelo". N. C.: "Coca", "Lum Lee", "Alondra II", "Araña Negra" y "Guerra".

31" 2/5.

Sexta (lisa), cuarta categoría; 625 yardas.—1, "VASALLO", de Miguel Díaz Custodio; 2, "Cadete", y 3, "Ligera VIII". N. C.: "Turquesa II", "Alcobendas", "Vallisoletano", "Tanagra" y "Nena".

42".

Séptima (lisa), todas las categorías; 625 yardas.—1, "MOUNTAIN MAHONY", de J. A. Gray de la Figuera, y 2, "Carasucia". N. C.: "Panamá Joe", "Gabacha", "Fresco", "Rins" e "Izneir".

39" 4/5.

Octava (lisa), tercera categoría; 500 yardas.—1, "DARLING II", de Blázquez-Sarmiento; 2, "Veneno", y 3, "Diamante". N. C.: "Sultana II", "Ceramista", "Pingo", "Pretel" y "Trillón".

32" 7/10.

Novena (lisa), tercera categoría; 900 yardas.—1, "SIPUEDE", de Pablo Ramírez, y 2, "Bombilla II". N. C.: "Tea", "Cyrano", "Retreta II", "Cartuja IV" y "Cazalla".

59" 3/10.

Décima (vallas), todas categorías, 500 yardas.—1, "RAFFLES", de las señoritas de Rodríguez, y 2, "Madrid". N. C.: "Verbena II", "Gira Bonita", "Pesomosca" y "Bejarana I".

32" 4/5.

Football

Athlétic-Valladolid

Esta tarde, a las tres y media, se jugará, en el Stádium Metropolitano, el partido del campeonato regional Athlétic-Valladolid.

Ante el partido Murcia - Elche

MURCIA, 31.—El Murcia ha solicitado para el encuentro del domingo con el Elche, un delegado de la Federación y jueces de línea del Colegio Murciano. Por su parte, el Club de Elche pide un árbitro de región distinta.

El portero Elso, depuesta su actitud para con la Directiva murciana, jugará este encuentro.

Stádium Metropolitano
Hoy viernes, a las 3 y media tarde, partido de campeonato superregional entre los equipos DEPORTIVO VALLADOLID y ATHLETIC CLUB.

Bicarbonato Torres Muñoz

ALFOMBRAS. TAPICES. Liquídanse
por cesación comercio, VEGUILLAS. Leganitos, 1.

INGENIEROS AGRONOMOS
PERITOS AGRICOLAS
ACADEMIA ARRUE-UGENA
Por ampliación de locales se traslada a Fuencarral, 74. MADRID

HIGIENE JABON BICARBONATADO TORRES MUÑOZ 1 PESETA

Vinos tintos
de los herederos del
Marqués de Riscal
ELCIEGO (Alava)
ESPAÑA
MARCA CONCEDIDA
PEDIDOS: Al administrador, don Jorge Dubos, por Cenicero ELCIEGO (Alava).

INGENIEROS AGRONOMOS
PERITOS AGRICOLAS

Academia MONTERO
exclusivamente por ingenieros agrónomos. Clases de 15 alumnos. Espléndido internado. Informes, de 11 a 12 y de 5 a 6.—Arenal, 26, pral. Madrid. Teléf. 22001.
Grandes éxitos en últimos exámenes. Profesorado integrado

¿QUINCE MILLONES?

Ganará si compra usted un billete del gran sorteo de Navidad (100 ptas. el vigésimo) en la afortunada Admón. de Lotería de la calle del Barquillo, núm. 10. El Admor, D. Enrique Murciano, servirá a provincias cuantos pedidos le hagan.

Buñuelos de Viento
Huesos de Santo
Los MEJORES en
VIENA CAPELLANES

Llame al 32732 y será servido rápidamente por nuestros populares autogiros.

COMPAÑIA NACIONAL DE LOS FERROCARRILES DEL OESTE DE ESPAÑA

AVISO

Esta Compañía tiene el honor de poner en conocimiento del público que, de conformidad con las disposiciones vigentes, ha publicado en el "Boletín Oficial de la Provincia de Madrid" correspondiente a los días 16, 23 y 30 de octubre último un aviso anunciando la supresión de la guardería en el paso a nivel del kilómetro 23,328 de su línea de Madrid a Valencia de Alcántara, enclavado en el término municipal de Humanes, a partir del día 15 de noviembre actual.

2 de noviembre de 1935.

OPOSICIONES

a Judicatura, Notarías, Registros, Jurídico de la Armada, Secretarios de Ayuntamiento, Interventores de Fondos, Policía, Correos, Telégrafos, etc., cultura general, taquigrafía, mecanografía, etc.

Informes gratuitos de todas las oposiciones, presentación de documentos, etc.

Academia "Editorial Reus"

Clases: Preciados, 1. Libros: Preciados, 6. Apartado 12.250. Madrid.

1.000 MAQUINAS
PARA ESCRIBIR

De todas las marcas, de todos los precios. Ahora da gusto; se pueden adquirir máquinas nuevas de las marcas más conocidas y acreditadas, fuertes y resistentes, que no se acaban nunca, por 600, 500, 400 ptas. y aun más baratas. En máquinas reconstruídas, garantizadas como nuevas, tenemos el mayor surtido y máquinas de ocasión en buen estado a 400, 300 y 150 ptas. También alquilamos máquinas de las mejores marcas. Ya todos escriben a máquina porque se lee mejor, gusta más y se compran por poco dinero o se alquilan. Todo el mundo sabe que vendemos muchas máquinas porque tenemos mucho donde elegir y las damos muy baratas; además, a nuestros clientes en todo tiempo les cambiamos su máquina por otra o se la volvemos a comprar. Pida catálogo gratis Máquinas sumadoras, calculadoras, multicopistas de todos los precios. Cintas a 3 ptas. Papel carbón, 8 ptas. Se remiten por correo a reembolso.

ENRIQUE LOPEZ

Puerta del Sol, 6. MADRID

SANTORAL Y CULTOS

Día 1 de noviembre.—Fiesta de Todos los Santos. Santos Juan, obispo; Benigno, Diego, presbítero; Cesáreo, diácono; María, Cirenia, Juliana, Dario, mártires; Severino, confesor.

La misa y oficio divino son de la festividad de Todos los Santos, con rito doble de primera clase, con octava y color blanco. (Indulgencia plenaria).

Adoración Nocturna.—Cor Jesu.

Ave María.—A las 12, misa, rosario y comida a 72 mujeres pobres reglamentaria del tercer domingo de noviembre.

Corte de María.—Nuestra Señora de la Almudena, Santa María (P.), La Blanca, San Sebastián. Del Consuelo, San Luis. Del Olvido, San Francisco el Grande.

Cuarenta Horas.—Oratorio del Caballero de Gracia. A las 8, exposición; a las 9, misa cantada; a las 7,30, estación, rosario y reserva.

Santa Iglesia Catedral.—A las 10, misa conventual, predicando el señor De Arriba. Función del Apostolado a las 8; a las 6, ejercicio.

Parroquia de El Salvador y San Nicolás.—Empieza la novena por las Animas. A las 5, vísperas de difuntos; a las 6, estación, rosario, sermón por don Angel S. Sanz, ejercicio, lamentos, salmo "De Profundis" y responso.

Parroquia de Santiago y San Juan Bautista.—A las 9, misa solemne; a las 4,30, vísperas de difuntos; a las 5,30 empieza la novena de las Animas, predicando don Román Roy.

Parroquia de Nuestra Señora de la Almudena.—Novena a su titular. A las 5,30, estación, rosario, sermón por don Mariano Benedicto, ejercicio, reserva, letanía y salve.

Parroquia de San José.—Mes de Animas. A las 6,30, rosario, ejercicio, sermón, letanías, salmo "De Profundis" y responso.

Parroquia de San Marcos.—Mes de las Animas y novena. A las 10, misa y ejercicio; a las 6, rosario, sermón, ejercicio, lamentos y responso.

Parroquia de San Martín. — Mes de Animas y novena. A las 5,30, rosario, sermón por don Rafael Sanz de Diego, meditación, cánticos, salmo "De Profundis" y responso.

Parroquia de San Millán.—Empieza la novena por las Animas. A las 6,30, rosario de la Preciosísima Sangre de Jesús, sermón por don Juan Recuero, novena, lamentos y responso.

Parroquia de Santa Bárbara.—A las 8, misa de comunión general; a las 5, vísperas de Difuntos. Empieza la novena de las Animas. A las 5,30, rosario, sermón por don Carlos Jiménez Lemaur, ejercicio, salmo "De Profundis" y responso.

Parroquia de Santa Cruz. — Mes de Animas y novena. A las 9,30 se cantará vigilia, misa y responso; a las 6, estación, rosario, plática por don Florentino de Frutos, ejercicio, salmo "De Profundis" y responso. Cultos del primer viernes de mes. A las 8, misa de comunión; a las 6,30, exposición, estación, rosario, sermón, acto de desagravio, bendición y reserva.

Parroquia de Santos Justo y Pástor. Mes de Animas y novena. A las 6, rosario, sermón por don Daniel Lampreave, meditación, salmo "De Profundis" y responso.

Colegio Calasancio.—Primer aniversario de la inauguración del altar de San Pompilio María Pirrotti, valiosísimo abogado de las Benditas Animas del Purgatorio. A las 9,30, misa solemne y sermón por el R. P. José Olea Montes, rector de las Escuelas Pías de Getafe.

Iglesia del Cristo de la Salud (Ayala, 12).—Mes de las Animas. Todos los días, a las 8 y 12 de la mañana, rosario y ejercicio del mes; a las 9, 10 y 11 se cantará vigilia y misa de Réquiem; a las 6, corona y sermón por don José Silonis.

Iglesia del Salvador y San Luis Gonzaga (Zorrilla, 1).—Mes de Animas. A las 11, misa y ejercicio; a las 6,30, rosario, ejercicio y responso.

Iglesia de San Manuel y San Benito. Mes de Animas. A las 5,30, rosario, ejercicio y responso.

Iglesia de Santa María Magdalena (Hortaleza, 88).—Empieza el triduo en honor de las Animas del Purgatorio. A las 6, rosario, sermón por don Emilio Guardiola, meditación, cánticos, responso y "De Profundis".

HORA SANTA DE REPARACION MARIANA

Esta noche, como primer viernes de mes, se celebrará de 11 a 12, la mensual "Hora Santa Mariana" en la parroquia de la Concepción, predicando el R. P. Prior, C. M. F.

* * *

(Este periódico se publica con censura eclesiástica.)

SECCION DE CARIDAD

Una costurera, viuda, con una hija, y que, además, tiene a su cargo a su anciana madre y a una hermana enferma, nos pide que roguemos a nuestros lectores, en su nombre, algún donativo en metálico o en ropas, porque carecen de todo. Hasta hace pocos días estuvieron de caridad en una posada y en la actualidad no tienen casa donde guarecerse.

Aquellos lectores que quieran aliviar la situación tristísima de M. F.—éstas son sus iniciales—pueden dejar los donativos en nuestra Administración.

OPOSICIONES Y CONCURSOS

Subdirección de los Registros y del Notariado.—Se hallan vacantes los siguientes registros de la Propiedad: Vendrell (Audiencia de Barcelona), Potes (Burgos), Mondoñedo (La Coruña), La Carolina (Granada), Puerto de Arrecife (Las Palmas), Getafe (Madrid), Aoiz (Pamplona), Carmona y La Palma (Sevilla) y Callosa de Ensarriá (Valencia).

Las instancias se dirigirán por conducto de esta Subdirección, dentro del plazo de quince días a contar del siguiente de su publicación ("Gaceta" 30 del actual).

Dirección general de Agricultura, Montes y Ganadería.—Se anuncia para su provisión en propiedad las plazas de inspectores veterinarios siguientes: Santa Eularia del Río (Baleares), Aldeanueva del Camino (Cáceres), Palenciana (Córdoba), Almendros (Cuenca), Lanjarón y Albuñuelas (Granada), Camarma de Esteruelas (Madrid), Calvarrasa de Abajo (Salamanca), San Martín de Valvení y aldeas agregadas y Torrecilla de la Abadesa (Valladolid), Villalpando (Zamora) y Salillas de Jalón y Lucena de Jalón (Zaragoza).

Las instancias, en papel de octava clase, se dirigirán a la Inspección provincial Veterinaria a que pertenezca la capitalidad de partido, acompañando a la misma la ficha de méritos y la documentación complementaria de identificación de la personalidad y justificación de cuantos extremos se aleguen.

RADIOTELEFONIA

Programas para hoy:

MADRID, Unión Radio (E. A. J. 7, 8: Campanadas. «La Palabra». — 9: Campanadas. Cotizaciones de Bolsa. Gacetillas. Calendario astronómico. Santoral. Bolsa de trabajo. Programas del día.—13: Campanadas. Señales horarias. Boletín meteorológico. «El «cock-tail» del día». Música variada.—13,30: Sexteto de Unión Radio: «Barcarola», «Mazurca», «Berceuse», «Boris Godounoff», «La calesera».—14: Cartelera. Cambios de moneda extranjera. Música variada. 14,30: Sexteto de Unión Radio: «Juegos de niños», «Dos valses de Brahms».—15: Música variada.—15,15: «La Palabra». Sexteto de Unión Radio: «Momento musical», «Serenata», «Coplas de mi tierra», «Danza de apaches».—15: Noticias de última hora.—16: Campanadas.—17: Campanadas. Música ligera.—18: Relación de nuevos socios de la Unión de Radioyentes. Emisión fémina.—19: «La Palabra». Cotizaciones de Bolsa. Concierto por el sexteto de Unión Radio: «Puerta de tierra», «La flauta encantada».—19: La hora agrícola. Continuación del concierto: «Mosaico de obras de Chopin», «Enseñanza libre», «Humoresque», «El valle de Ansó».—20,15: «La Palabra». Recital de canto: T'amo ancora», «Elegía», «Bateleros del Volga», «Widmung», «Träume», «Maruxa». — 20,45: Transmisión desde Barcelona del programa semanal «Ford».—20: Campanadas.—22,5: «La Palabra». Recital de canto: «La marchenera», «El puñao de rosas», «Fausto», «Maruxa», «El caserío», «El cabo primero», «Jugar con fuego». Música de baile.—23,45: «La Palabra».—24: Campanadas. Cierre.

Radio España (E. A. J. 2, 410,4 metros).—14: Notas de sintonía, "Regulares y legionarios". "La Villana". "La Reina Mora". "Stenka Rasin". "Noche de Arabia". "Pan y Toros". Noticias de Prensa. — 15,30: Fin.—17,30: Notas de sintonía. Fragmentos de la ópera de Verdi. «El Trovador».—18,30: Curso de divulgación sobre tuberculosis, por el doctor Tomás de Benito Landa.—18,45: Peticiones de radioyentes.—19: Noticias de Prensa.—19,30: Fin.—21,30: Notas de sintonía. Fantasía de zarzuelas. 22,30: "Diez minutos de política internacional», «El duende de la Colegiata». 22,40: Fantasías de óperas. — 23,15: Música de baile. — 23,45: Noticias de Prensa.—24: Cierre.

SERVICIOS DE LA GUARDIA CIVIL

Durante el pasado septiembre, las fuerzas de la Guardia civil han prestado los siguientes servicios: detenidos por distintos conceptos, 5.714; denuncias, 12.704; cabezas de ganado denunciadas por pastoreo abusivo, 50.378; caballerías rescatadas procedentes de robos y hurtos, 201; contrabandos aprehendidos, 173; armas recogidas, 1.036; servicios humanitarios prestados en incendios e inundaciones, 355.

ESCUELAS Y MAESTROS

Corrida de escalas. — Existiendo pendientes de adjudicación 60 sueldos de maestros y 70 de maestras, todos ellos de 4.000 pesetas, se dispone asciendan con la antigüedad de primero de septiembre próximo pasado los maestros comprendidos entre el 12.943 del escalafón don Alejandro Cabrera, y el 13.000, don Antonio Lafuente, y en maestras desde el 11.529, doña María Nieves Gallártegui al 11.599, doña Angela Pérez.

En corrida de escalas correspondiente a septiembre, los últimos ascendidos son en maestros: a 7.000, don Teodoro Delgado, 856 del escalafón; a 6.000, don Manuel Rincón, 1.640; a 5.000, don Francisco Torío, 3.207, y a 4.000, don Manuel Franco, 13.013.

En maestras ascienden: a 8.000, doña Aniceta Irulegui, 336; a 7.000, doña María de los Angeles García, 858; a 6.000, doña María del Pilar Urúa, 1.673; a 5.000, doña Onésima González, 3.227, y a 4.000, doña Luz Marina Martín, 11.613.

La Cruz Roja Juvenil.—La Dirección general ha dispuesto que los maestros de Primera enseñanza quedan autorizados para organizar voluntariamente en sus respectivas escuelas agrupaciones de la Cruz Roja Juvenil, pudiendo interesar de la Cruz Roja Nacional, cuyo Comité Central está domiciliado en la calle del Cisne, número 18, Madrid, cuantas instrucciones sean necesarias para la mayor eficacia de la labor a realizar.

De la creación de estas agrupaciones deberán dar cuenta a la Inspección provincial de Primera enseñanza, para que ésta tenga en todo momento conocimiento exacto de los señores maestros que han decidido crear tales organizaciones en sus escuelas.

Inspección técnica de sordomudos.—Se establece el servicio de Inspección técnica del Estado en el Colegio Nacional de Sordomudos de Santiago y en todas aquellas escuelas o Institutos de esta índole que estén subvencionados con fondos provinciales, municipales o de cualquier otra entidad de carácter oficial.

Se nombra para este cargo a don Jacobo Orellana Garrido, profesor numerario de Cultura primaria del Colegio Nacional de Sordomudos de Madrid.

Circular sobre clases de adultos.—La Dirección general ha resuelto:

1.° Que por el presente curso, las clases nocturnas de adultos funcionarán con carácter obligatorio en todas las escuelas de niños y mixtas, servidas por maestro, en la siguiente forma:

a) Duración: De noviembre a fin de marzo, durante dos horas, que permita la asistencia de los alumnos algún tiempo después de terminada su jornada de trabajo.

b) Matrícula: No debe ser superior a cuarenta, y donde lo sea y haya un solo maestro, deben dividirse los matriculados en dos grupos y alternar en la asistencia.

c) Tiempo y material de enseñanza: En las poblaciones de más de un maestro toda la matrícula se dividirá en los grupos necesarios, nunca superiores al señalado, y los maestros, puestos de acuerdo, procurarán la mejor clasificación de los alumnos, a fin de su mayor aprovechamiento en las clases, a base de que los más necesitados de instrucción reciban los cinco meses de manera intensiva la instrumental de lenguaje y cálculo, despertando en ellos anhelo de leer, mediante inteligentes y emotivas lecturas del Maestro sobre nuestros mejores autores. Si además de esto se ponen a su alcance algunos grandes hechos de nuestra Historia y se fija la situación geográfica de España en el mundo y la íntima relación entre el hombre y su medio físico, se habrá hecho un buen trabajo.

Los alumnos ya iniciados, asegurarán y ampliarán las nociones de su cultura elemental, y con ellos se podrá ir lejos en la cuestión de la enseñanza del idioma, mediante lecturas personales de cosas selectas y comentarios del Maestro sobre las mismas en orden a la apreciación de sus bellezas y a la inspiración de los sentimientos en las grandes verdades morales que aquéllas contengan.

Con los más adelantados habrán de hacerse clases especiales sobre las ocupaciones más predominantes entre los alumnos, siempre dentro de las posibilidades del personal docente que haya de desempeñarlas (aplicación de cálculo, la medida y el dibujo a los oficios, Contabilidad ordenada en talleres, pequeñas industrias y explotaciones agrícolas y comercio), lecturas dirigidas y lecciones de Historia que afiancen el conocimiento del ser español.

2.° Las Inspecciones provinciales celebrarán una sesión o las que creyeran necesarias para orientar las clases nocturnas hacia su mayor eficacia, dentro de las normas que se ordene y con ocasión de visita procurarán animarlas con su intervención directa.

No ignora esta Dirección general el mayor trabajo que los maestros han de desplegar durante los cinco meses de clases nocturnas, pero abriga la seguridad de que el bien reconocido celo del Magisterio español sabrá poner una vez más su gran capacidad y entusiasmo en beneficio de la República española.

Concurso-oposición a más de 15.000 habitantes.—Rectorado de Madrid. Se convoca para hoy en el local de costumbre, a las once de la mañana, a los opositores números 151, 152, 153, 154 y 155. Para las cuatro de la tarde a los opositores números 156, 157, 158, 159 y 160.

Ilustre Congregación del Santísimo Sacramento y Sto. Entierro

†

La Junta de Gobierno tiene el honor de invitar a cuantas personas deseen concurrir y recuerda a los señores congregantes la obligación que tienen de asistir a las honras fúnebres que en sufragio de los congregantes difuntos se han de celebrar, con arreglo al artículo 11 de los Estatutos, en la iglesia parroquial de Nuestra Señora del Carmen, el día 3 del actual, a las diez de la mañana, y por la tarde, a las seis, predicando don Mariano Benedicto.

Asimismo el día 6 de noviembre y hora de las diez de la mañana se celebrarán solemnes honras fúnebres por el alma de nuestro fundador, don José Patrocinio Braña.

†

EL SEÑOR

Don Policarpo Sáez Hernández

INDUSTRIAL TIPOGRAFICO

Ha fallecido el día 31 de octubre de 1935

HABIENDO RECIBIDO LOS SANTOS SACRAMENTOS Y LA BENDICION DE SU SANTIDAD

R. I. P.

Su viuda, doña Alejandra Alvaro; sobrinos, primos y demás familia

RUEGAN a sus amistades encomienden su alma a Dios y asistan a la conducción del cadáver, que tendrá lugar el día 2 de noviembre, a las DIEZ Y MEDIA de la mañana, desde la *casa mortuoria, calle Mayor, núm. 62, al cementerio de la Sacramental de Santa María, por lo que recibirán especial favor.*

POMPAS FUNEBRES, S. A. — ARENAL, 4. — MADRID

ANUNCIOS POR PALABRAS

Hasta ocho palabras ..... 0,80 ptas.
Cada palabra más ..... 0,10 "
Más 0,10 ptas. por inserción en concepto de timbre

ESTOS ANUNCIOS SE RECIBEN EN:

Agencia Alas, Alcalá, 12.
Agencia La Prensa, Carmen, 16.
Agencia Ekos, Postas, 23.
Agencia Laguno, Preciados, 58.
Agencia Rex, Pi y Margall, 7.
Agencia Corona, Fuencarral, 63 moderno.
Agencia Publicitas, Av. Pi y Margall, 9.
Agencia Prado, Montera, 15.
Señores Hijos de Valeriano Pérez, Pl. Progreso, número 9.
Agencia Los Tiroleses, Peligros, 2.
Publicidad Alor, Carmen, 36.
Publicidad Domínguez. Pl. Matute, 10.
Agencia Reyes, Preciados, 27 (Plaza Callao).
Sociedad Alfa, Limitada, Alonso Cano, núm. 5. Tels. 40507-45256, Madrid.
Agencia R. Cortés, Valverde, 8, 1.°

ABOGADOS

SEÑOR Cardenal, abogado. Cervantes, 19. Consulta, tres, seis. (5)

AGENCIAS

DETECTIVES, vigilancias, investigaciones, divorcios. Fundada 1929. Leganitos, 33. 75381. (5)

ETECTIVES. Vigilancias, pruebas divorcios, investigaciones reservadísimas (garantía, economía). Madrid, provincias. "Centromeño" (fundado 1915). Atocha, 10, segundo (ascensor). 77002. (8)

ALMONEDAS

LIQUIDACION. Comedor estilo español, mesa consejo. Leganitos, 17. (20)

INCREIBLE. Casa completa, 500 pesetas. Puente, Pelayo, 31. (T)

GRANDIOSA liquidación. Muebles, camas. Sólo doce días. Gaztambide, 8, esquina Argüelles. (2)

CAMA, colchón, almohada, 50 pesetas. Luna, 13. (5)

URGENTE. Cuadros antiguos Zurbarán, Rubens, Ticiano, Goya, Tintoretto. Puebla, 19. (10)

MAGNIFICO comedor, alcoba señorita, relojes, linoleum. Fernando VI, 9. (11)

MUEBLES, objetos arte, comedor y piano cola, únicos en España, demás enseres liquidamos de taller y exposición importante deshecha de Madrid. Torrijos, 60. Hotel. (2)

LUNA, 13. Alcobas, comedores, camas doradas, plateadas, infinidad de muebles. Precios baratísimos. Luna, 13. (5)

PARTICULAR vende hoy cortinajes, cuadros, soberbia colección abanicos, vajilla, mesitas, escopeta. Alcalá Zamora, 10. (T)

NOVIOS: Casa completa, alcoba, comedor y recibimiento, 550, 850 y 1.200. Fernández de los Ríos, 31. Garrido. (T)

ANTIGUEDADES

OBJETOS arte, plata antigua. Pedro López, Pez, 15. Prado, 3, Madrid. Alameda, 25, San Sebastián. (21)

ANTIGUEDADES, cuadros, objetos arte. Galerías Ferreres Echegaray, 25. (T)

ANTIGUEDADES. La casa más surtida de Madrid, precios de liquidación por exceso de existencias. Cervantes, 3. (3)

ALQUILERES

SIA. Información gratuita pisos desalquilados. (3)

EN las grandes capitales del extranjero no se colocan papeles en los balcones de los cuartos desalquilados. En Madrid desterrará la SIA la costumbre de colocarlos. Basta una visita a la SIA para convencerse de ello. Información, de 10 a 1. (3)

SIA. Sección de Información de Arriendos del Banco General de Administración. Eduardo Dato, 32. Teléfonos 26404-26405. (3)

HOTEL todo confort, Chamartín, 350 mensuales. Teléfono 34859. (T)

TIENDA 2 puertas, vivienda 5 habitaciones. Hermosilla, 102. 175 pesetas. (T)

PISO amueblado, gas, calefacción, 225. Teléfono 42571. (V)

CHAMARTIN alquilo lujoso hotel, precio rebajado. Teléfono 55883. (T)

EXTERIOR, siete habitaciones, baño, cocina, calefacción central. Bravo Murillo, 25. (T)

ESPLENDIDO sótano, Almacén, Imprenta. Renta, 100 pesetas. Menorca, 19. (A)

CUARTOS confort, 33-38 duros. Avenida Pablo, 15. (T)

PISO amueblado, Mediodía, próximo Gran Vía. San Bernardo, 40. (2)

ESPLENDIDO cuarto, todo confort, mucha luz, 10 habitables, flamante estado. Serrano, 110. (2)

MAGNIFICO cuarto, frente Retiro, casa gran lujo, dos baños. O'Donnell, 9. (2)

CONVENIENTES exteriores, todo confort. 145-150 pesetas. Narváez, 19. (2)

ALQUILO tiendas con sótano saneadísimo, gas, casa esquina, "Metro", tranvía, autobús. Padilla, 74. (2)

ALQUILO bonito piso bajo 175 pesetas, calefacción, "Metro", tranvía, autobús. Alcántara, 43. (2)

PARA pequeña industria, depósito, amplios locales baratos. Roque Barcia, 16, próximo Atocha. (3)

PISOS desalquilados muchísimos, diariamente, todos precios. Príncipe, 4. (3)

ALQUILANSE habitaciones para oficinas, incluído luz, teléfono. Príncipe, 4. (3)

BONITO ático. Olivar, 4, esquina Magdalena. (7)

EXTERIORES, 7 habitables; áticos, 6; recibimientos espléndidos, confort, soleadísimos, espléndidas oficinas. Moya, 6, plaza Callao. (T)

INFORMACION gratuita pisos desalquilados, "El Centro", mudanzas, guardamuebles, traslados provincias. Menéndez Pelayo, 3. San Bernardo, 95. Goya, 56. (21)

PRINCIPE Vergara, 8. Espacioso principal, soleado, esquina, confort. (T)

HOTEL moderno, todo confort. Zurbano, 73. Doce a dos. (T)

TIENDA moderna, vivienda y sótano, 210 pesetas. Avenida Pablo Iglesias, 15. (T)

LIBRE el 5 hermoso piso 38 duros, calefacción central, mejor orientación. Ibiza, 19, entrada Retiro. Autobús 5. (A)

CASA modernísima, nueve habitables, gran confort, único desalquilado, 62 duros. Modesto Lafuente, 78. (3)

ESPLENDIDO local, dos huecos, junto nueva Plaza de Toros, Francisco Navacerrada, 29. (3)

PISO muy amplio, todo confort. Paseo de Recoletos, 23. (3)

OFICINA amueblada, teléfono y todo servicio, céntrica. 20719. (T)

EXTERIOR, calefacción central, todas comodidades, 30 duros. Benito Gutiérrez, 9 (cerca Princesa). (3)

ESCORIAL. Piso amueblado lujosamente, calefacción. Teléfono 53053. Madrid. (3)

PARA industria, imprenta, grandes naves, oficina. Alameda, 9. (3)

ESPLENDIDAS habitaciones, despacho, oficinas, consultorio, teléfono, ascensor. Mayor, 14, segundo derecha. (10)

TIENDA, 20 duros. Murillo, 5 (junto mercado Olavide). (2)

PISITOS amueblados, gran confort, desde 225. Salamanca. 23035. (E)

PENALVER, 19. Tienda, sótanos, entresuelo. Razón: Víctor Hugo, 1. (E)

HOTELES alto Perdices alquílanse. Teléfono 50234. (E)

BONITOS sótanos baratos, para almacenajes, alquilo. Virtudes. 6. (V)

AMPLIAS naves industriales, poca renta. Ronda Atocha, 18. (V)

AMUEBLADO, confort, 225 pesetas. General Porlier, 36 (moderno), segundo. (V)

EXTERIOR, confort, 150-165; ático, 120. Ramón de la Cruz, 46. (M)

EXTERIOR, confort, 210. Lista, 62. (A)

CASA nueva, Mediodía, calefacción central, gas, 200. Ramón Cruz, 105. (4)

ALQUILO tienda Valverde, esquina Puebla, con lunas, toldo, anaquelerías. (4)

ALQUILASE tienda con vivienda y cueva, 40 duros. Augusto Figueroa, 8. (8)

SEÑORA honorable desea estables, matrimonio, señora. Luchana, 34, tercero derecha. (8)

TOMO en alquiler o subarriendo uno o dos huecos, muy céntrico. Teléfono 53051. (3)

MEJOR sitio calle Alcalá preciosa tienda, hueco, instalada, renta 150. Razón: Infantas, 14, zapatería. (4)

GRATIFICARE bien al proporcionarme piso soleado hasta 35 duros, 6 habitables, confort. Señor Ramos. Aguila, 16. (3)

CUESTA Perdices. Colonia Flores. Alquilo hotel estrenar. Naves con apartadero para grandes y pequeñas industrias. Señor Segovia. Teléfono 76625. (3)

TIENDA, 150; nave, 60; taller, 80. Embajadores, 104. (2)

PUERTA de calle, amplio, 80. Razón: Embajadores, 104. (2)

PRECIOSO entresuelo, 18 habitaciones, gran galería. 300 pesetas. Lagasca, 105. (5)

ACADEMIA oede local propio clase dibujo. Razón: Barquillo, 4. (5)

AGENCIA del Pilar, pisos desde 45 pesetas, listas peseta. Montera, 24; Príncipe, 1. (5)

AUTOMOVILES

NEUMATICOS y radio. Para comprar barato, Casa Ardid, Génova, 4. Envíos provincias. (T)

¡AUTOMOVILISTAS! Neumáticos seminuevos. Los más baratos. Santa Feliciana, 10. Teléfono 36237. (21)

COMPRO a particular conducción moderno, seminuevo, poco consumo. Teléfono 71138. (T)

GRANDES ocasiones: Chrysler, Plimouth cupé moderno, Nash, Autoplano, Renault primáquatre, Opel, Peugeot, Fiat 521, Hispano 32, Ford, otros. Serrano, 55, patio. (T)

ABONOS, medios abonos, bodas con automóviles lujo, precios económicos. Hermosilla, 52, garage. (21)

VENDO Ford cuatro puertas, seis ventanillas, matrícula Madrid. Teléfono 30614. (T)

PARTICULAR compra automóvil hasta 10.000 pesetas, contado. Ofertas por escrito: señor García. La Prensa. Carmen, 16. (2)

CEDO coche lujo abono o medio abono. Montesa, 47, garage Eleuterio. Teléfono 51857. (T)

TIENDAS nuevas, sótano, agua, económicas. Ramón la Cruz, esquina Alcántara. (3)

VAUXHALL, coche inglés, llegaron nuevos modelos aerodinámicos, rueda independiente. Alcántara, 28. (3)

AUTOMOVILES, camiones, ómnibus usados, diferentes marcas, económicos. Garage Cotisa, Alcántara, 28. (3)

GARAGE Cotisa, amplísimo, estación todos servicios. Alcántara, 28. (3)

FRENOS Multibestos, discos embrague, piezas frenos hidráulicos, Alonso García y Compañía, Bárbara de Braganza, 14. (3)

ALQUILER automóviles nuevos. Tarifa económica. Servicio permanente. Torrijos, 20. Teléfono 61261. (7)

BAJA de tarifa. Alquiler automóviles estrenar, 1 peseta hora; viajes, 0,20 kilómetro. Servicio permanente. Blasco Garay, 12. Doctor Castelo, 19. Teléfono 47174. 60006. (7)

AUTO-Oficina. Matrículas, carnets, transferencias. Rapidez, economía. Tetuán, 8. Teléfono 15659. (7)

GARAGE Astur. Espléndidas jaulas a 60, 55 pesetas. Narváez, 25. Teléfono 55712. (T)

TREMA, a partir primero mes inaugura su nueva modalidad venta automóviles ocasión con garantía por escrito. Núñez Balboa, 23 duplicado. (6)

TODO automóvil usado, garantizado por escrito. Trema. Villanueva, 38. (6)

PEUGEOT 5 HP. roadster, toda prueba. Narváez, 7. Diez a una. 54038. (V)

CITROEN B 14, particular, perfecto funcionamiento, baratísimo. Teléfono 62015. (T)

1.500 pesetas cabriolet, todo corriente. Nash. Bravo Murillo, 14. (3)

BALILLA, Austin, Singer, 7 caballos. Garage España. (3)

FORD, cuatro puertas, completamente nuevo. Garage España. (3)

CITROEN 10, ligero y 7 tracción delantera. Garage España. (3)

STUDEBAKER 1934, cuatro puertas. Garage España. (3)

BUICK, Dodge, Nash, Chevrolet, 5 y 7 plazas. Garage España. (3)

GRAHAM 6 y 8 cilindros 1935. Garage España. (3)

FORD 30 y 33, cuatro puertas. Garage España. (3)

CAMION Dodge y Ford basculantes, modelos modernos. Garage España. (3)

PLYMOUTH, Autoplano, Wolseley, 80 coches todas marcas y precios, facilidades. Garage España. Galileo, 5. (3)

ESCUELA Automovilista. Enseña conducir automóviles, 49 pesetas; carnet garantizado. Niceto Alcalá Zamora, 56. (2)

GARAGE independiente, dos camionetas, 100 pesetas. Embajadores, 104. (2)

GARANTIZO carnet mecánico, documentos, todo 90 pesetas. Cuesta Santo Domingo, 12. (5)

CARNET, garantizo conducir automóviles, motocicletas, camiones, mecánica, código, 100 pesetas. Marqués Zafra, 18. (5)

ANTES de comprar o vender su automóvil, visitad Ayala, 7. (5)

CONSULTAS

BELLISIMA, en pocos días, con métodos científicos de Palacios Pelletier (T)

CALVICIE, métodos para evitarla y curarla Palacios Pelletier. (T)

ARRUGAS desaparecen rápidamente. Consulte Palacios Pelletier. Teléfono 54760. (T)

CONSULTA científica cosmética. Pida hora Pelletier. Teléfono 54760. (T)

REJUVENECIMIENTO del cutis por métodos Palacios Pelletier Padilla, 78. (T)

HOMEOPATICA. Enfermedades agudas y crónicas. Glorieta San Bernardo, 4. Farmacia. (2)

RAYOS X. Reconocimiento 5 pesetas. Enfermedades estómago, hígado, intestinos, pulmones. Tratamiento sin operar. Corrientes eléctricas. Corredera Baja, 5. (6)

ALVAREZ Gutiérrez. Consulta vías urinarias, blenorragia. Preciados, 9; diez-una siete-nueve. (4)

ANTIGUO consultorio doctor París. Romanones, 2. Vías urinarias, enfermedades secretas, matriz. Consulta económica: Diez-una, cinco-nueve. (2)

ENFERMEDADES genitourinarias, sexuales, matriz. Consulta particular. Hortaleza, 30. Tres-seis. (5)

COMADRONAS

MERCEDES Garrido. Asistencia embarazadas, pensión, consultas. Santa Isabel, 1. (20)

SISINIA, antigua comadrona. Consulta diaria. Corredera Alta, 12. (6)

EMBARAZO, matriz, médico especialista. Palma, 11, principal derecha. (2)

EMBARAZADAS. Consulta médica gratuita. Hortaleza, 61. Provincias, sello. (2)

NARCISA. Consultas profesionales, hospedaje embarazadas. Conde Duque, 44. (2)

PAZ Iscar. Consulta reservada, hospedaje. Especialista. Glorieta Bilbao, 7. (8)

PROFESORA partos. Consulta, hospedaje embarazadas. Médico especialista. Carmen, 33. Teléfono 26871. (2)

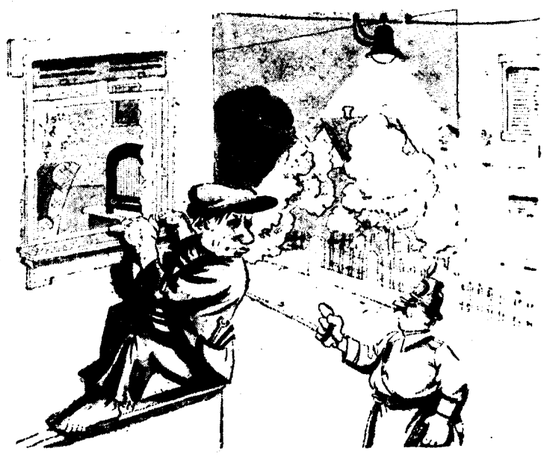

—¿Qué hace usted ahí?
—Estoy oyendo por "radio" las cotizaciones de Bolsa.

("Lustige Blätter", Berlín.)

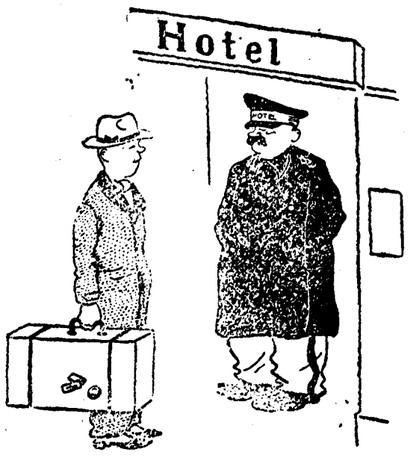

—¿Cuánto vale la pensión?
—En el primer piso, 30 pesetas; en el segundo, 25, y en el tercero, 20.
—No me conviene. Tiene pocos pisos.

("Hummel", Hamburgo.)

El.—Tiene usted unos dientes como perlas.
Ella.—Los de usted tampoco son feos.
El.—Oh, los míos son postizos.
Ella.—¿También?

("Lustige Blätter" Berlín.)

AVENTURAS DEL GATO FELIX

"Jeromín", la gran revista para niños, publica todos los jueves una plana completa de Aventuras del Gato Félix, diferentes de las que publica EL DEBATE.

—No hay manera de que le entre una bala.

—El caso es que no tenemos provisiones y nos tiene cerrado el camino.

—Pues mientras haya lombrices en esta tierra, yo no me quedo sin comer. Ahora verás.

... ...

ARTOS. Estefanía Raso, asistencia embarazadas, económica. Mayor, 40. (11)

PROFESORA partos, consulta reservada, embarazadas, médico especialista. Alcalá, 157, principal. (5)

CALZADOS

ZAPATOS descanso. Señores, Tallero, 12,50. Jardines, 13. Fa...

COMPRAS

ALHAJAS, papeletas Monte. Casa especial da mucho dinero. Esparteros, 6. (V)

ALHAJAS, papeletas del Monte. Paga más que nadie Granda. Espoz y Mina 3, entresuelo. (T)

ORO, 5,85 gramo. Pagamos todo su valor alhajas. Plata, platino, dentaduras. Plaza Mayor, 23 (esquina Ciudad Rodrigo). Teléfono 15657. (3)

COMPRO, pagando mucho, alhajas, papeletas Monte, máquinas fotográficas, escribir, toda clase objetos. Preciados, 39, esquina Veneras. (3)

COMPRO máquinas escribir, sumar, calcular. Enrique López, Puerta Sol, 6. (9)

COMPRAMOS cobre nuevo y palastro tornillo. Ramón la Cruz, 25. (6)

COMPRAMOS plata fina y en objetos usados. Ramón la Cruz, 25. (6)

TRAJES caballero, gabanes, smokings, muebles, pisos enteros, condecoraciones, alfombras, porcelanas, cuadros. Adolfo, 52776. (3)

PARTICULAR. Compro muebles, ropas, objetos, libros. 71267, Miguel. (2)

COMPRO cosas usadas, hierros, metales, buhardillas, sótanos. 71879. Román. (7)

COMPRO muebles, máquinas "Singer", espejos, ropas, buhardillas. Teléfono 72852. (T)

IMPORTANTISIMO. Particularmente compro mobiliarios, ropas, objetos plata, porcelanas. Hidalgo. 74330. (T)

LA casa Orgaz. Compra y vende alhajas oro, plata y platino, con precios como ninguna otra. Ciudad Rodrigo, 13. Teléfono 11625. (2)

ALHAJAS, objetos, papeletas del Monte, máquinas de coser, escribir, aparatos de radio. La casa que más paga. Sagasta, 4. Compra-Venta. (2)

COMPRO muebles, objetos, pisos completos, máquinas. 50981. Paco. (5)

PAGAMOS como nadie muebles, objetos. Pardiñas, 17. Casa acreditada, vamos rápido. 52816. (5)

DENTISTAS

MEDICO, dentista. Consulta económica. Extracciones sin dolor. Dentaduras sin paladar, puentes, dentaduras a plazos. Blasco Ibáñez, 41. (V)

GURREA, dentista. Alcalá, 22. Teléfono 11536. (21)

MAGDALENA, 26. Alvarez, dentista: dentaduras, 50 pesetas, consultas gratis. Teléfono 11264. (5)

ENSEÑANZAS

SEÑORITAS: El mejor dote, la enseñanza de corte que da "Chic Parisién". Patrones a medida; descuentos presentando este anuncio. Fuencarral, 27. Teléfono 17094. (22)

ALEMAN, profesor Instituto. Eguilaz, 6, segundo (cerca glorieta Bilbao). (V)

MISS Mary. Profesora diplomada, rápida. Antonio Acuña, 12. Teléfono 61766. (3)

SEÑORITA parisina, licenciada Sorbona, clases francés. Dato, 21. (3)

INGLES londinense, francés, 35 pesetas. 56535. Lagasca, 5, entresuelo. (T)

PROFESOR matemáticas, preparación militar, bachillerato, ofrécese. Apartado 299. (3)

PROFESOR dibujo, pintura, a domicilio. Prado, 3, segundo izquierda. (3)

MATEMATICAS elementales y superiores, teóricas y prácticas. Clases a domicilio. Nicolás María Rivero (Cedaceros), 3. (6)

MATEMATICAS, geometría métrica, analítica, proyectiva, análisis, domicilio. Nouvilas, ingeniero. Teléfono 50120. 10 a 1, 4 a 7. (T)

INGLES enseña seriamente profesor diplomado Londres. Teléfono 45279. (9)

PROFESORA solfeo, piano, preparación Conservatorio, clase alterna, 40 pesetas. Razón: teléfono 41912. (3)

PROFESORA piano enseñanza rápida, económica. Teléfono 42193. (3)

EXTRANJEROS titulados, cinco idiomas. Francisco Ricci, 5. Tratar mañanas. (V)

OFRECESE maestra primera enseñanza clases a domicilio o academias. Galileo, 60. Señorita Pozuelo. (16)

ACADEMIA de Mecanografía. Enseñanza práctica por personal competentísimo. Royal Trust Mecanográfico, S. A. E. Avenida Peñalver, 14, entresuelos. (T)

MATEMATICAS, ciencias, ingenieros, licenciados, peritos, bachilleres, clases particulares, por ingenieros industriales mismo precio generales academias. Jorge Juan, 29. Princesa, 34. 56110, 47730. (T)

PROFESOR francés, nativo experimentado, enérgico, enseña rápidamente conversación, gramática. Precios moderados. Preciados, 9. (2)

FRANCES (París). Profesor acreditado. Enseñanza adultos, niños; preparación exámenes. Luchana, 12, segundo. (2)

MAESTRO de Primera enseñanza: lecciones particulares. Teléfono 26348. (2)

INGLES a domicilio, profesor nativo, precios módicos. Teléfono 10296. 3 a 5. (2)

FRANÇAISE, hantes references donnerait leçons. Ecrire: Blanche. Prensa. Carmen, 16. (2)

FRANCES (París). Profesora acreditada. Enseñanza adultos, niños. Luchana, 12, segundo. (2)

ACADEMIA Verdú. Ciencias, Farmacia, técnicos industriales, Carretas, 27. (3)

ACADEMIA del Río: Correos, cultura general, taquimecanografía, contabilidad, idiomas, oposiciones. Carrera San Jerónimo, 35. (7)

ENSEÑO corte, confección domicilio. Doy título oficial. 20 pesetas. 24329. Tardes. (V)

BUJO, clase particular, económica, Bachillerato, especiales. Postas, 14, segundo izquierda. (V)

FRANCES. Parisiense diplomado, clases colectivas, individuales. Academia Palomo. Alberto Aguilera, 50. Teléfono 49719. (V)

SEÑORITA francesa (París), diplomada, lecciones. Goya, 106. Teléfono 54863. (V)

NOTARIO segunda, que es Juez instrucción y secretario Juzgado Madrid, prepara grupo limitado opositores Notarías. 24336. (T)

PROFESORA primaria, lecciones domicilio, económica. Teléfono 70178. Tardes. (V)

PROFESOR inglés, francés. Tres Cruces, 4 (pasaje). Tratar una a cuatro. (4)

CEDESE piano para estudiar por horas; también lecciones. Rodríguez San Pedro, 63 moderno. (4)

ENSEÑO corte, confección, económico. Fomento, 34, tercero izquierda. (4)

MECANOGRAFIA tacto, taquigrafía rapidísima. Academia especializada. Montera, 7. (16)

BACHILLERATO, Comercio, ingreso Universidad, profesor competente especializado. Teléfono 25059. (11)

ACADEMIA Bilbao. Ingreso Universidad, Bachillerato, Comercio, cultura, mecanografía (alquilamos), taquigrafía, contabilidad, idiomas, dibujo, enfermeras, practicantes. Sagasta, 10. (2)

ACADEMIA Domínguez. Cultura general, taquigrafía, mecanografía, 5 pesetas. Alvarez Castro, 16. (2)

CORTE, confección. Enseñanza rapidísima. Concedemos títulos. Academia Bilbao. Sagasta, 10. (2)

CANTO. Enseñanza insuperable, garantizada. Academia Simonetti. Pez, 6. (16)

CORTE, confección, 10 pesetas clase diaria, concédese título, enseñanza rápida garantizada. Academia Redondo. Romanones, 2. (3)

INGLES, alemán, francés, profesores nativos; método fácil. 62134. (3)

CARA ingreso Bancos, oficinas. Caligrafía, ortografía, cálculos mercantiles, taquigrafía, mecanografía, idiomas; alumnas, alumnos. Clases tarde, noche. Escuela Preparaciones. Pez, 15. (3)

ACADEMIA Redondo. Romanones, 2. Bachillerato, cultura general, taquimecanografía, idiomas, cálculos, contabilidad, gramática, ortografía, honorarios reducidísimos. (3)

ESPECIFICOS

HOMEOPATIA, colitis, reuma, etc. Catálogo gratis. Glorieta San Bernardo, 4. (2)

FINCAS

Compra-venta

FINCAS rústicas, urbanas, solares, compra o venta alquiler villas, pisos amueblados Administraciones "Hispania". Oficina la más importante y acreditada. Alcalá, 60 lindando Palacio Comunicaciones. (3)

VENDO solar próximo Cuatro Caminos, hotel Ciudad Lineal, fincas rústicas y urbanas pueblo Hortaleza, labranza Huerta de la Salud. Angel Alvarez. (T)

PROPIETARIO liquida buenos solares con facilidades. Teléfono 50108. (A)

COMPRO casa 50 a 60.000 duros, buena orientación, céntrica, cuartos de unos 30 duros. Trato directo, detalles escribid: DEBATE número 55.670. (T)

PROPIETARIOS: Construyo hoteles 2.500, hago toda clase trabajos pinturas, albañilería, saneamientos fincas, económicamente. Madariaga. Arias, 15. Pueblo Nuevo. (T)

ESCORIAL. Hotel sin estrenar. Razón: Peláez, Galán, 38. Escorial. (3)

COMPRARIA casa céntrica 20-25.000 duros. Escribid, dando detalles completos: 56.258 DEBATE. (T)

VENDO casita pleno campo, huerta, jardín, garage, casa guarda, riquísima agua, condiciones excelentes persona delicada. Carretera Torrelodones-Galapagar. Ganga 45.000 pesetas. 55030. (3)

SOLICITAMOS ofertas solares urgentes. Consorcio Industrial. Ancha, 56. (3)

VENDEMOS buenas casas Madrid, hipotecamos. Consorcio. Ancha, 56. (3)

VENDO casa nueva, sitio céntrico. Razón: teléfono 16170. (3)

COMPRAVENTA, permuta, administración fincas. Ernesto Hidalgo, Torrijos, 3. (3)

VENDO, permuto, hotel y cien fanegas viña, olivar. José Riaza (Arganda). (T)

SIN intermediarios compraría casa hasta 90.000 pesetas; admitiendo ofertas únicamente por carta. Aguirre. Plaza Mayor, 2. (T)

CASAS en Madrid vendo y cambio por rústicas. Brito. Alcalá, 94. Madrid. (2)

CONTADO compro solar, situación medio comercial, 8.000 pies aproximadamente. Peiró. 24175. San Agustín, 8. (2)

HOTEL en Pozuelo véndese baratísimo. Conde Miranda, 2, bajos. De doce a una. (2)

CASA hermosa calle próxima Santa Engracia, superficie 5.000 pies, renta 42.000 pesetas, cuartos módicos, muy alegres, todo confort, tiene hipoteca Banco, precio. 325.000 pesetas. Villafranca. Génova, 4. Cuatro-seis. (3)

FINCAS, compras, ventas, permutas. Administración de casas. Antigua y acreditada Agencia Villafranca. Génova, 4. Cuatro-seis. Teléfono 32245. (3)

HOTELITO jardín espacioso, junto río estación San Fernando, 11.500 pesetas. Goya, 119. (9)

PARCELAS hoteles alto Perdices véndense facilidades. Teléfono 50234. (E)

DOY 30.40.000 pesetas en primera, segunda. 47279. (V)

VENDO casa 8, libre, permutaría por solar. Directamente. Teléfono 76133. (A)

ALQUILASE habitación señora, señorita honorable. Barquillo, 37. (E)

VENDENSE baratas y con facilidades varias fincas rústicas, en provincia Alicante. Teléfono 18305. Madrid. (11)

COMPRA y vende, con facilidades, fincas urbanas de Madrid. La Compañía Hipotecaria. Plaza de Santa Ana, 4. Madrid. (11)

ADMINISTRACION de fincas de Madrid, comisión uno al cinco por ciento. La Compañía Hipotecaria, Plaza de Santa Ana, 4. Madrid. (11)

CASA moderna, todo confort, 300.000 pesetas. Renta, 33.000. Apartado 1.102. (2)

COMPRO solar de 6.000 a 50.000 pies. Pago contado. Benigno Serrano. Eduardo Dato, 21. Siete-nueve. Teléfono 27990. (2)

OCASION. Comprando casa 90.000 pesetas que renta 7 %, libre, regalo otra principal, baño, calefacción, terraza. Blasco Ibáñez, 22. Tetuán, portería. (10)

SOLARES magníficos negocios, para capitalistas o constructores. Sol, Ventas. Señor Robles. Castellana, 24. Teléfono 54673. (5)

CAPITALISTAS. Realizo varias casas en condiciones ventajosas: Martínez Campos, Modesto Lafuente, García Paredes, Menéndez Pelayo, Puebla, Núñez Balboa. Serrano, General Porlier, Benigno Serrano. Eduardo Dato, 21. Siete-nueve. Teléfono 27990. (2)

COMPRARIA casa hasta 150.000 pesetas, más Banco. Argüelles, cerca Princesa. Teléfono 31729. (3)

COMPRO casa Madrid de 400 a 450.000 pesetas. Sólo trato propietarios. Dirigirse únicamente por escrito con toda clase de detalles a "La Casa de los Insecticidas". Nicolás María Rivero, 1. (3)

FOTOGRAFOS

AMPLIACIONES, trabajos selectos. "Fotografía Industrial". Glorieta Bilbao, 1. (3)

GUARDAMUEBLES

GUARDAMUEBLES económico. Inmejorables locales. Oficinas: Goya, 53. Muebles Cormenzana. Teléfono 55570. (3)

GUARDAMUEBLES, cinco pesetas; recogida, gratis. Paseo Marqués Zafra, 19. (5)

HIPOTECAS

DISPONGO dinero para hipotecas, interés reducido. Consorcio. Ancha, 56. (3)

AGENCIA préstamos para el Banco Hipotecario. Ernesto Hidalgo, Torrijos, 3. (3)

RODENAS. Agente préstamos Banco Hipotecario. Hortaleza, 30. (16)

VENDO barata casa céntrica, poco precio, magnífica construcción. Informarán: Lista, 76, portería. (A)

PRECISO 125 y 250.000 pesetas para segundas. Benigno Serrano. Eduardo Dato, 21. Siete-nueve. Teléfono 27990. (2)

ARTEAGA. Primeras, segundas, casitas. Colocación capitales. Hortaleza, 22. (V)

HUESPEDES

PENSION Domingo. Aguas corrientes, desde siete pesetas. Mayor, 9. (20)

ALQUILO habitación, casa moderna, tranquila, calefacción central, sol. Narváez, 24. (T)

ADMITIRIANSE dos huéspedes en familia. Alcalá, 151, principal derecha. (V)

HABITACION soleada, confort, exterior comida familia. Montera, 8. (V)

PARTICULAR todo confort, completa desde 6,50. Menéndez Pelayo, 4, principal. (V)

HERMOSA habitación todo confort, particular. Velázquez, teléfono 56046. (T)

SEÑORA alemana alquila hermosas habitaciones, una y dos camas, con comida. Valenzuela, 12, tercero derecha esquina Alcalá Zamora. (T)

FAMILIA católica admitiría estables, 5 pesetas; céntrico, todo confort. Teléfono 27707. (T)

HABITACION exterior, propia despacho, dormitorio, teléfono, Barquillo, 37. (T)

GAZTAMBIDE, 8, segundo izquierda. Completa, ocho pesetas, confort. (T)

ESPLENDIDO gabinete, matrimonio, dos amigos, pensión todo confort, precio moderado. Salud, 13, segundo izquierda. (T)

CEDO gabinete con alcoba, señora o caballero. Villanueva, 37, entresuelo derecha. (T)

CASA particular: caballero, dos, tres amigos, bonita habitación, baño, con, sin. Ferraz, 5, tercero izquierda. (R)

PENSION completa, económica, todo confort. Lagasca, 6, 3.º. (V)

HABITACION dos amigos, 5, tranvía. "Metro" puerta. Santa Engracia, 131. (V)

PENSION sol, aguas corrientes todas habitaciones, calefacción, excelente cocina, precios baratísimos. Puerta del Sol. Entrada Correos, 2, principal. (V)

SE admiten dos huéspedes en familia. Bravo Murillo, 25, entresuelo, 6. (V)

LA Nueva Zaragozana. Huéspedes. Alcalá, 94, principal derecha. (T)

PENSION completa, desde 5 pesetas, variadísimo menú, cubierto desde 1,45. Chinchilla, 1, restaurant. (3)

ESTABLE, matrimonio, dos amigos, confort. Duque Sexto, 14, 5 izquierda. (T)

PENSION particular, uno o dos estables. Torres, 6. (T)

HERMOSO gabinete, económico, caballero, baño, teléfono. Vergara, 6, primero. (3)

JUSTO, Jardines, 21. Comidas, 1,50, cuatro platos abundantes. (3)

PARTICULAR, gabinete exterior, matrimonio, caballero, señorita, todo confort. Fuencarral, 137. Señorita Velasco. (3)

PENSION familiar, baño, teléfono, habitaciones exteriores, 5 pesetas. San Mateo, 22, principal. (3)

PENSION, 5,50: exterior, individual, baño, teléfono. "La Giralda": Esparteros, 6, tercero. (Puerta del Sol.) (2)

PARTICULAR pensión completa. Lista, 96, primero interior izquierda. (6)

MATRIMONIO ofrece habitación señorita sola. Razón: Blasco de Garay, 8, primero H interior. (T)

PARTICULAR, preciosa habitación para dos, con, casa lujo, comida excelente. 23454. (T)

PARTICULAR, uno, dos huéspedes. Espíritu Santo, 6, principal derecha. (T)

PENSION Halcón. Todo confort, buena calefacción. Barquillo, 12. (3)

PENSION Cristóbal. Confortabilísima, desde 10 pesetas. Preciados, 4, principal. (16)

EXTRANJERA, casa lujo, daría pensión completa. Luchana, 27, cuarto centro izquierda. (3)

VASCA, particular, espléndidas exteriores habitaciones, céntrico, con, sin, baño, ducha, teléfono, calefacción. Bola, 12, primero derecha centro. (V)

CEDO habitación todo confort, matrimonio, único. Lope de Rueda, 16, primero centro. (V)

HOTEL Paz. Pensión todo confort, desde ocho pesetas. Avenida Dato, 6. (10)

TRASPASASE hotel-pensión, todo confort. Razón: Dato, 6 (Gran Vía). (10)

ESPLENDIDAS habitaciones todo confort, matrimonios, amigos, seis pesetas. Mayor, 14, segundo derecha. (10)

PARTICULAR da pensión completa dos amigos; hermosas habitaciones. Gaztambide, 8, segundo derecha. (10)

GRAN gabinete-alcoba para caballero estable, con, sin. Barbieri, 7, primero. (10)

HOTEL Niza. Completa, 8, 10 pesetas. Eduardo Dato, 8. (10)

PENSION completa 5 pesetas, Roberto Castrovido, 15, tercero (esquina Antón Martín). (11)

PARTICULAR cede habitación exterior todo confort, señorita, caballero. Hilarión Eslava, 4 (casa de las flores). (16)

PROXIMO glorieta Bilbao, en familia honorable, espléndido exterior, Mediodía, calefacción central, confort, esmerada pensión a señor estable, 8 pesetas. Razón: Prensa. Carmen, 16. (2)

PENSION completa, 5,50. Carrera San Jerónimo, 28 (portal Joyería). (E)

PENSION confort, espléndidas habitaciones Santa Bárbara, 4, primero derecha, nes, mucho sol. Desde siete pesetas. Plaza. (V)

PENSION desde 5 pesetas. Baño, teléfono, balcón calle, habitaciones independientes. Pontejos, 2, entresuelo. (V)

PARTICULAR, económica, completa. Caballero. Hortaleza, 40 (moderno), tercero. (E)

ESPLENDIDAS, exteriores, uno, dos amigos. Teléfono, baño. Pasadizo San Ginés, 5, segundo. (V)

PENSION caballero estable, 5 pesetas. Teléfono. Cruz, 33, tercero izquierda. (V)

HERMOSA habitación todo confort. Goya, 40, cuarto B. (V)

HABITACION matrimonio, derecho cocina, comedor. Alcalá, 161. 63115. (V)

CEDESE habitación dos amigos, económica. Avenida Plaza Toros, 28, principal derecha. (V)

SE admiten huéspedes, preferible sacerdote. Pardiñas, número 17, bajo derecha. (V)

PARTICULAR: se desean uno, dos amigos, casa confort. Doctor Cortezo, 15, tercero derecha. (A)

HUESPEDES en familia. Lope Rueda, 20, principal izquierda. (V)

TODO confort, comida, ropa, baño, matrimonio, estables, amigos, referencias, 9 pesetas persona. Razón: Madrazos, 32, portería. (A)

PENSION Martín: habitaciones. Plaza Santa Ana. Amigos, familias. Precios económicos. Huertas, 3. (A)

AMPLIO gabinete, dos amigos. Espejo, 5, tercero izquierda. (A)

FAMILIA distinguida, a persona honorable, cede lujoso gabinete, alcoba, baño, sin, muy céntrico. Fuentes, 10, primero derecha. (A)

ALQUILO gabinete de dormir, ventilado, persona seria. San Bernardino, 15, segundo izquierda. (T)

EN familia distinguida, casa, mobiliario nuevos, baño, calefacción, excelente comida, lavado, planchado, óptimas comunicaciones, 7 pesetas. Señores Navarro: Lista, 49. (T)

SEÑORA vienesa cede habitación, calefacción, baño, teléfono, terraza. Hermosilla, 84 (moderno). "Metro" Goya. (T)

DESPACHO céntrico casa particular, con gabinete independiente. 28905. (T)

ALQUILO habitación, baño, calefacción. García Paredes, 66. (T)

FAMILIA honorable cede habitación, calefacción, baño, uno, dos amigos. Alameda, 3 (frente San Carlos). (T)

GABINETE caballero, dos amigos. Plaza Ruiz Zorrilla (antes Bilbao), 4, primero. (T)

MATRIMONIO estable desea habitación, con calefacción, económica. Escribid: Calleja. Prensa. Carmen, 16. (2)

LA Perla Gallega. Desde siete pesetas. Mayor, 14, principal derecha. (5)

HOSPEDESE Miguel Moya, 6, primero derecha. Económica, calefacción. (5)

PENSION Guevara. Desde 5 pesetas, habitaciones exteriores. Fuentes, 5, segundo, junto Arenal. (5)

PARTICULAR, habitación confort, teléfono, matrimonio, amigos, con. Alcalá, 38. (5)

GRATIS proporciono casas distinguidas, religiosas. Montera, 24. Príncipe, 1. (5)

PENSION Coruña. Exteriores confortables, empleados, estables. Infantas, 26. (10)

EN casa particular se desea huésped estable, todo confort, 7 pesetas. Génova, Teléfono 49764. (E)

PENSION Escobar, calefacción central, aguas corrientes. Alcalá, 17. (4)

RESIDENCIA Hogar señoritas, dirigido familia distinguida: calefacción. Pavía, 2. (4)

CONFORTABLE dormitorio, con, sin. Dato, 10, primero 2. (4)

PISO amueblado lujo, o habitación a matrimonio, señora, 45786. (4)

PARTICULAR, lujosas habitaciones, todo confort, con o sin, matrimonio, caballero. Feijóo, 16, segundo izquierda. (4)

SEÑORA ofrece habitación confort. Nicasio Gallego, 12, principal izquierda. (8)

FALTA huésped estable. Corredera Baja, 47, primero izquierda, baño, ascensor (8)

ENTERIOR a caballero o dos amigos. Pez, 22, primero derecha. (8)

PARTICULAR gabinete, alcoba 2 amigos, otra individual, baño, pensión completa. Alvarez Castro, 16, segundo izquierda. (8)

PENSION económica, confort. Alberto Aguilera, 5, segundo centro izquierda. (8)

HABITACION todo confort, soleada. Alcalá, 157, entresuelo derecha. (V)

PARTICULAR exterior, baño, teléfono. Escosura, 20, principal centro izquierda. (3)

FAMILIA vasca uno, dos amigos, confort. Alberto Aguilera, 5, entresuelo. (3)

HABITACIONES cocina esmerada, baño. Larra, 5, entresuelo izquierda (Glorieta Bilbao). (3)

ALQUILO preciosa habitación, baño, calefacción. Escosura, 17, segundo derecha (Quevedo). (8)

PENSION confort, hermosa habitación, dos amigos. Preciados, 50, segundo izquierda. (3)

FAMILIARMENTE, uno, dos amigos, pensión, 5; teléfono. Valverde, 16, segundo izquierda. (3)

HABITACION, particular, confort, una o dos personas, céntrico. Teléfono 28452. (3)

DESPACHO en casa particular, céntrico lujoso. Teléfono 28452. (3)

PARTICULAR alquila habitación, todo confort, mucho sol, a matrimonio, dos amigos. 61695. (3)

PARTICULAR exterior confort, con, sin. Rodríguez San Pedro, 63, principal. (3)

AMPLIAS y soleadas habitaciones, comidas caseras y abundantes. Atocha, 63, segundo izquierda (Antón Martín). (3)

PARTICULAR, exterior con, matrimonio, caballero, baño, teléfono. Ramón Cruz, 63. (V)

HABITACION económica, único, baño, calefacción central. (Argüelles). Teléfono 48165. (V)

PENSION confort, casa moderna, Goya 75, "Metro" Goya. (T)

NUESTRA Señora de la Antigua. Viajeros y estables, matrimonio, dos amigos, cocina bilbaína. Paseo del Prado, 12, primero izquierda. (23)

PENSION Castillo. Arenal, 28. Católica, calefacción. Teléfono 11091. (T)

CEDO habitación todo confort. Teléfono 24569. (V)

AMPLIA, exterior, dos, tres amigos, sin, económico, estudiantes, empleados. Madera, 11, principal derecha. (2)

COLINDANDO Gran Vía, pensiones céntricas, desde 7 pesetas. Miguel Moya, 4. Concepción Arenal, 3. (2)

ADMITENSE uno, dos huéspedes, confort. Churruca, 14 (esquina Sagasta). (2)

A caballero estable alquilaría bonita habitación pleno centro, calefacción, baño, teléfono, 55 pesetas. Razón, Prensa, Carmen, 16. (2)

ALQUILANSE dos exteriores, dormir, dos amigos. Tres Cruces, 7, portería. (2)

PENSION Valparaíso. Recién instalada, todo confort, precios económicos, viajeros, estables. Teléfono, ascensor. Arenal, 24, segundo izquierda. (2)

DESEANSE huéspedes pensión completa, habitaciones amplias. Calle Prado, 18. Pensión Vascongada. (2)

CEDESE habitación confort, matrimonio, señorita, única. Don Ramón de la Cruz, 74, principal. (2)

CEDO habitación exterior, baño, con, sin. Guzmán Bueno, 6, segundo centro izquierda. (2)

¡¡PENSION Española!! Recientemente saneada, exteriores soleados, amigos, matrimonios, baño, teléfono, inmejorable comida, seis pesetas. Madera, 9. (2)

PARTICULAR admite caballero, pensión económica. Jacometrezo, 84, segundo. (2)

"LA Giralda: pensión, 5,50; individual, baño, teléfono, exterior. Esparteros, 6, tercero. (Puerta del Sol.) (2)

DOS estables necesitan pensión familiar, económica, centro o Salamanca; baño, teléfono. Dos habitaciones, limpieza. Escribid: 7516, "Alas". Alcalá, 12. (2)

OFREZCO habitación confort, pensión completa. Francisco Rojas, 5, segundo. (3)

NECESITANSE pensiones, habitaciones particulares, para estables. Príncipe, 4. (3)

ESTUDIANTES, estables, desde 6,25, todo nuevo, calefacción central. "Ballymore". Miguel Moya, 6, segundos. (3)

RESTAURANT Mercedes. Montera, 29. Cuatro platos, vino, postre, 1,70. Habitación, 2,50; completa, 6 pesetas. (18)

GRATUITAMENTE proporcionamos buenísimas pensiones, habitaciones particulares. Príncipe, 4. (3)

LABORES

DIBUJOS, iniciales, figurines, patrones. "Casa de los Dibujos". Carmen, 32. (5)

MADERAS

ADRIAN Piera. Sucursal cuarta, avenida de García Hernández, 8 (Puente Vallecas). (3)

MAQUINAS

MAQUINAS escribir a 100 pesetas, escribiendo perfectamente. Morell. Hortaleza, 17. (21)

MAQUINAS nuevas y de ocasión, baratísimas. Marqués de Cubas, 8. (T)

REPARACION de máquinas de escribir de todas las marcas. Los mejores talleres con mecánicos muy expertos. Royal Trust Mecanográfico, S. A. E. Avenida Peñalver, 14, entresuelos. Teléfono 21100, 21108 y 21109. (T)

ALQUILER máquinas, precio baratísimo. Enseñanza mecanografía rapidísima. Bilbao. Sagasta, 10. (2)

MODISTAS

MARINA, modista. Patrones medida con derecho a prueba, precios económicos. Arango, 5. (T)

MODISTA, abrigos, desde 15 pesetas. Acuerdo, 31, entresuelo. (3)

GLORIA, modista diplomada. Confección vestidos 48 horas. Fernández de los Ríos, 47. (16)

CURTIDO, lagartos, serpiente, garantizado. Costanilla Capuchinos, 3. Teléfono 26947. (21)

ROLLAND, modista. Hechuras, 20 pesetas. Almirante, 7. Teléfono 26917. (T)

ALTA costura, económica, despacho, 48 horas. Alcalá, 161, entresuelo derecha bis. 62115. (V)

PELETERA económica, confección, reforma, tinte pieles. Bretón Herreros, 9. (V)

ABRIGOS corte inglés, vestidos novia, fantasía, especialidad hechura sastre, confección esmeradísima. Admítense géneros. Encargos provincias. Josefina Sintas, Peligros, 12. Teléfono 26842. (3)

PELETERIA, inmenso surtido, foca, guanacos, renardinas, especialidad encargos. Bola, 13. (3)

SOMBREROS, bonitos modelos, precios económicos. Se hacen reformas. Peligros, 12, primero. (3)

MAQUINA escribir baratísima. Londres, 4 (cerca Manuel Becerra). (T)

MUEBLES

CAMA niquelada, 60 pesetas; de matrimonio, 120; mesas, 12. Puente. Pelayo, 41. (T)

CAMAS, muebles esmaltados, lavables, chalets, hoteles. Torrijos, 2. (23)

ALMACENES Reneses: sillas para cocina, muchos modelos, Nicolás Salmerón, 2. (7)

COMEDOR cubista, sillas tapizadas, completo, 315 pesetas. Veguillas. Desengaño, 20. (10)

PATENTES

CONCEDESE, licencia explotación patente número 115.418, por "Mejoras en los aparatos de freno para aeroplanos". Vizcarelza, Agencia Patentes. Barquillo, 26. (3)

PRESTAMOS

ARTEAGA: Agencia préstamos, hipotecas, urbanas, casitas todas cantidades, valores, usufructos, comerciantes, pensionistas, muebles, mercancías, máquinas, automóviles. (V)

ARTEAGA: Colocación grandes, pequeños capitales, operaciones garantizadas, gran des rendimientos. Hortaleza, 22. (V)

PRECISO 15.000 pesetas asunto garantizado. Escribid: Cereijo, General Oráa, 70. (2)

FALTA capitalista con 30.000 pesetas para negocio de rendimiento superior a 12.000 pesetas anuales, garantizándose el capital y los beneficios. Escribid: a G. Navarro, Apartado 9.025. Madrid. (3)

PARA capitalista particulares, tenemos buenas operaciones con garantía. Carretas, 3, primero, 11 a 1. (V)

ANTICIPOS sobre alquileres, interés seis por ciento, contrato privado. "La Compañía Hipotecaria". Plaza de Santa Ana, 4. Madrid. (11)

RADIOTELEFONIA

REPARACIONES radios todas marcas, garantía, rapidez y economía. Vivomir. Alcalá, 67. (T)

ADAPTAMOS la extracorta por 35 pesetas. Reparaciones garantizadas. Talleres Radio-Mera. Claudio Coello, 20. Teléfono 60818. (T)

SASTRERIAS

SASTRERIA Filgueiras. Hechura traje, gabán, 55 pesetas. Hortaleza, 7, segundo. (24)

SASTRERIA Reguero. Hechura fina traje o gabán, 55 pesetas. Príncipe, 7, entresuelo. (V)

TRABAJO

Ofertas

HORNILLAS americanas a gas-oil. Prácticas, económicas. Envíanse reembolso. Precísanse agentes. Dirigirse: Eugenio Rodríguez. Almería. (A)

INSTITUTRIZ inglesa, católica, se necesita para niños. Teléfono 49992. (T)

NECESITO bañadoras bombones. Esteban. Doctor Esquerdo, 15. (V)

INSTITUTRIZ para dar lecciones de inglés, francés y alemán a varios hermanos, se desea. Razón: Papelería Valluerca. Carmen, 39. (3)

A cobradores de sociedades médicas en Madrid se les ofrece oportunidad para obtener grandes ingresos sin abandonar su cargo. Apartado 300. Madrid. (3)

IMPORTANTE entidad desea ordenanza edad 20-25 años, buena presentación y referencias. Ofertas detalladas indicando pretensiones al Apartado 973. (9)

IMPORTANTISIMA Empresa necesita representantes Madrid, provincias, gran porvenir. Escribid: 22825, La Prensa, Carmen, 16. (2)

TRABAJO propio muchacha, en su casa; indispensable tenga gas. Escribid: Ulloa. Tremps, 43. (2)

IMPORTANTISIMA entidad ofrece gran porvenir a personas bien relacionadas. Escribid: Zaguer, La Prensa, Carmen, 16. (2)

¡¡SEÑORAS!! Facilitamos gratuitamente servidumbre seriamente informada. Teléfono 13735. (2)

COLOCACIONES gestionamos pagando después. Instituto "Marte". Hortaleza, 116. (5)

COLOCACIONES todas clases, pagando después. Isabel Católica, 17. (5)

COCINERAS, doncellas, chicas todo, colócanse rápidamente, pagando después. Leganitos, 32. (5)

BUEN sueldo percibirán residentes pueblos, provincias, trabajándome. Apartado 494. Madrid. (5)

NECESITASE muchacha para todo, sabiendo cocina, con informes, presentarse de 10 a 12. Caballero Gracia, 15, principal izquierda. (T)

PRECISAN agentes activos, introducidos droguerías, cacharrerías, zapatería, talleres composturas, artículos limpieza. Marca acreditada. Alta comisión. Muestrario. Cinco pesetas fianza. Presentarse, con referencias, tarde, cinco-siete: Cartagena, 80, hotel. (V)

NECESITASE doncella formal, sepa bien obligación, comedor, plancha, para familia extranjera. Inútil sin informes verdad. Darán razón: Calle Bordadores, 13. Tienda. (V)

COLOCACIONES particulares, cobradores, dependientes, mecanógrafos, porteros, administradores, 16.000 colocados. Costanilla Angeles, 8. (4)

OFRECESE ama seca con informes. Villanueva, 21, bajo. (4)

SE ofrecen cocinera o ayudanta de cocina, con informes. Villanueva, 21, bajo. (4)

FALTA muchachita llegada pueblo, tres personas. Puebla, 4. (4)

PELETERIA Lázaro, por ampliación, necesita cortadores. Esparteros, 4. (V)

PERSONAS cultas y bien relacionadas obtendrán buenos ingresos y subvenciones fijas transcurrida prueba. Escribid: Tralcen. Preciados, 27. Anuncios Reyes. (3)

ARTEAGA: Colocamos grandes, pequeños capitales, máximas garantías, grandes rendimientos. Hortaleza, 22. (V)

Demandas

INSTITUCION La Milagrosa proporciona servidumbre cristiana, informada. 57269. (23)

ASISTENTA ofrécese buenos informes. San Bernabé, 9. Josefa. (T)

OFRECESE profesora francesa, hablando español, acompañar, económica. 55883. (T)

DONCELLA informada, salir niños. Alonso Cano, 73, principal A. (A)

SEÑORA formal, buenas referencias. Cuidaría señor o señora sola. Dirigirse: Fuenterrabía, 11, A. Pérez. (A)

PARA encargado, secretario, cargo confianza, ofrécese sin pretensiones ex industrial amplios conocimientos comerciales. Apartado

NOTAS GRAFICAS DE ACTUALIDAD

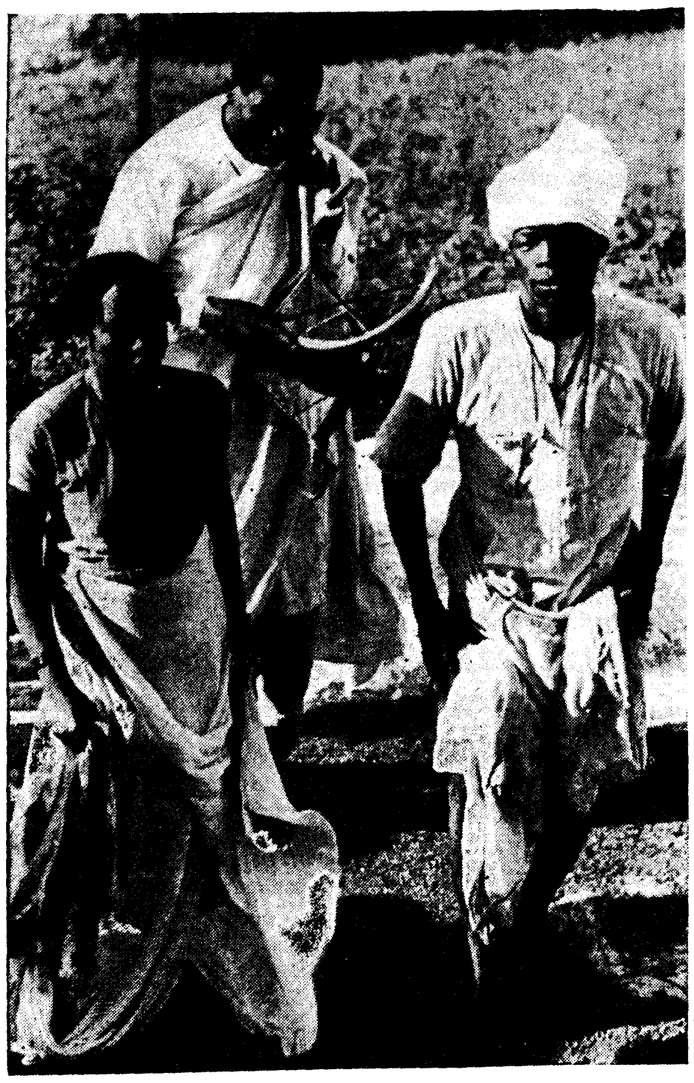

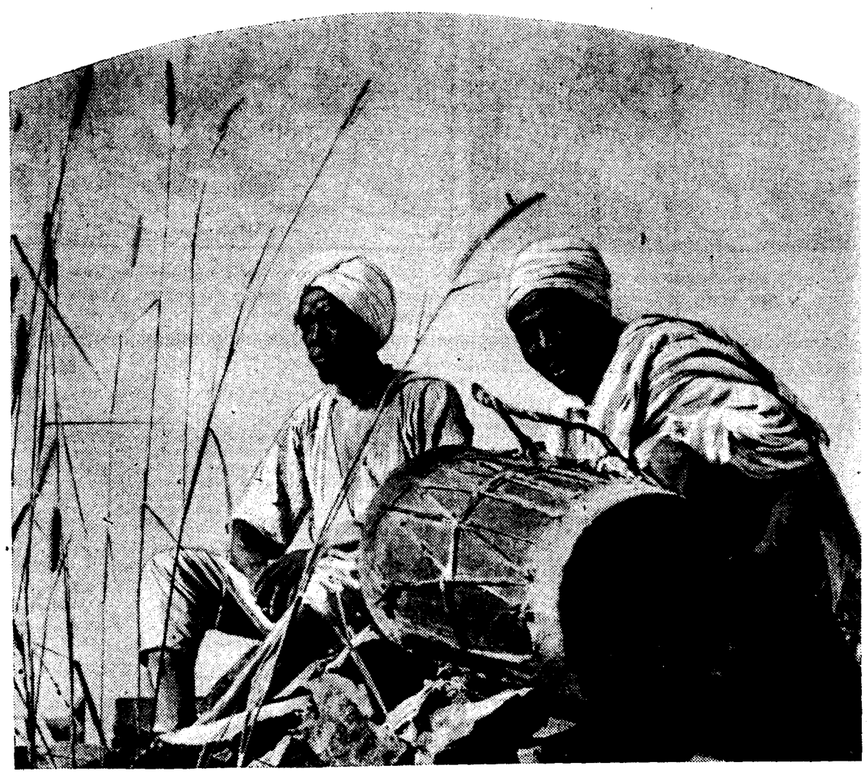

Estas «fotos» dan idea de los medios primitivos que utilizan los etíopes en su guerra actual contra los italianos. Salvo de muy contados puntos con los que hay comunicación telegráfica, el Gobierno recibe las noticias transmitidas de montaña en montaña, por señales de tambor, con retraso de semanas enteras. Así, en muchos poblados del interior del país, la vida se desarrolla aún plácida, ajena por completo al conflicto. Para la observación del enemigo tampoco se dispone de ningún aparato; se confía a centinelas colocados en plataformas construídas con troncos. La única precaución antiaérea consiste en unas trompas, que sólo advierten de que el ataque es ya inevitable. En las filas de combate, danzantes y músicos, con instrumentos rudimentarios, enardecen el espíritu de las tropas

(Fotos Vidal)

Su niño se criará mejor aún con MALTARINA.
Hace hombres fuertes de niños débiles

"....mi padecimiento de estómago me impide acompañarles a comer"

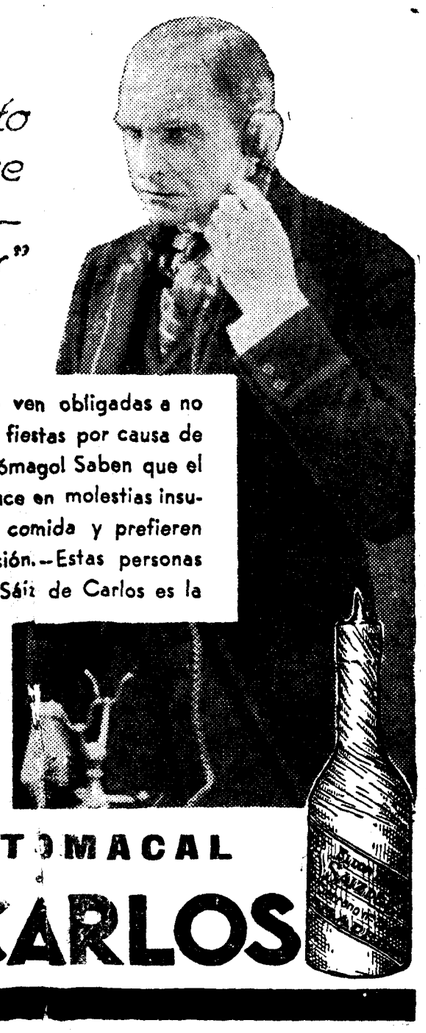

¡Cuántas personas se ven obligadas a no acudir a comidas ni a fiestas por causa de su enfermedad de estómago! Saben que el menor exceso se traduce en molestias insufribles después de la comida y prefieren rechazar toda invitación.--Estas personas ignoran que el Elixir Sáiz de Carlos es la medicina de confianza en millones de hogares, y que con las primeras dosis desaparecen las molestias de la digestión.

ELIXIR ESTOMACAL
SAIZ DE CARLOS