EL TIEMPO (S. Meteorológico N.).—Probable para hoy. Cataluña: Lluvias, y por las comarcas elevadas, nevadas. Centro y cuenca del Duero: Lloviznas o ligeras nevadas. Resto de España: Buen tiempo. Temperatura: *máxima de ayer, 17 en Tarragona y Castellón; mínima,* 8 bajo cero en Teruel. En Madrid: máxima, 4,8 (2 t.); mínima, 0,6 (7 m.).

EL DEBATE

MADRID.—Año XXV.—Núm. 8.123 Jueves 12 de diciembre de 1935 CINCO EDICIONES DIARIAS Apartado 466.—Red. y Admón., ALFONSO XI, 4.—Teléfono 21090

Vea usted los anuncios bicolores de tercera y última páginas

Declina Martínez de Velasco y se amplían las consultas, que continuarán hoy

VAMOS A CUENTAS

Entramos hoy en el cuarto día de crisis. Todavía no hay solución. Ni siquiera existe el encargo de formar Gobierno. Desglosemos de nuestro análisis lo puramente episódico. Más que el motivo aducido por el señor Martínez de Velasco para la declinación, importa lo que hay en el fondo de la crisis. Lo que diríamos su sustancia política.

A través de ella no es difícil reconocer en la crisis presente las mismas causas que han originado en el transcurso de los últimos meses tantas otras, hasta el punto de poder con razón motejarse a este período político de discontinuo y de irregular como pocos. Constantes han sido las crisis políticas, crónico el quebranto de una obra gubernamental positiva. Siempre el mismo mal y siempre también una desdichada fortuna en aplicarle el remedio. El caso es—y recalcamos ideas tan simples que son del público dominio—que no se ha evitado el peligro de la discontinuidad de los Gobiernos. Arrastramos una vida política hecha a retazos, de situaciones interinas, en las que los Gobiernos no han podido sentirse tales. Por doquiera han surgido los escollos. Gobiernos minoritarios primero. Crisis por el problema de la amnistía. Una revolución cruenta. Debilidades en Gobiernos posteriores, hasta parar en el famoso mes de otro Gobierno interino y extraparlamentario. Después... los tristes asuntos de escándalo. Para remate, en fin, las restricciones, con la secuela de unas discordias que han aparejado la situación actual.

A nadie se oculta que, a parte de causas más o menos accidentales, esta línea sinuosa que muestra una lamentable discontinuidad, acusa un motivo constante de irregularidad y desconcierto. Desde 1933 se ha esquivado buscar una armonía entre el Gobierno y las Cortes, cuya sola composición mostraba, por cierto, a la lógica política y constitucional un claro y evidente derrotero. Hacía falta un Gobierno construído sobre la base de la minoría más numerosa de la Cámara, como es normal y procedente en todo Gobierno de coalición. Un Gobierno robusto nacido del Parlamento y a él encaminado, única manera de que los Poderes marcharan unidos en un mismo ritmo, sin sensación de interinidad, y sin que rompieran su línea personas por muy respetables que fuesen, pero que carecían de fuerza parlamentaria. La serie de Gobiernos que han desfilado en dos años no resiste en este sentido el más indulgente análisis. Hemos tenido una larga galería de ministros, muchos de ellos sin representación parlamentaria propia tan siquiera. Ministros además de partidos minúsculos, sin arraigo en el país. Se han formado así verdaderas minorías de ex ministros efímeros, que han pasado por el banco azul fugazmente, sin dejar huella de labor alguna, ante el asombro del país. ¿Cómo era posible así un Gobierno estable, sólido, investido de autoridad, capaz por ello de sacar rendimiento de las Cortes y atender a las necesidades vitales del país?

El ensayo que falta

Ante estas anomalías, el partido de más numerosa representación parlamentaria, que tenía el derecho innegable a la esperanza de ser el eje de la vida política, ha adoptado desde el primer momento una conducta que es ejemplo de abnegación y de patriotismo. Ni un solo instante le cegaron ambiciones mezquinas, ni se desvió por senderos de violencia y de áspera amenaza. Triunfante más que ninguno en el favor público en las elecciones del 33, supo resignarse a las conveniencias del país. ¡Le hubiera sido entonces tan fácil hacer imposible la vida de todo Gobierno, hostilizar el régimen, desequilibrar su trayectoria, deshacer la posibilidad de una etapa política normal! Su conducta, empero, fué muy otra. Acatando lealmente el régimen constituído hizo factible la incorporación a la vida política de una masa inmensa del país, a la que guió en el anhelo de reformar, dentro de la legalidad, la Constitución que se le había impuesto. Hizo más. Hizo posible que las Cortes funcionaran, que hubiera un Gobierno. Apoyó con generosidad, sin participación primero, participando después, los diversos Gabinetes que fueron surgiendo, prodigando por días su transigencia. Porque no se ocultaba a la C. E. D. A. que ninguno de esos Gobiernos seguía un ritmo de eficacia y que era ella la que corría más que nadie el riesgo grave de desgastarse ante la opinión pública adicta con tan sucesivas muestras de tolerancia.

A la hora presente, un poco de reflexión se impone. La C. E. D. A. no ha sido óbice a tan anómalas situaciones políticas, ajenas a su voluntad y a las que con propio sacrificio ha apoyado, más leal y eficazmente que nadie, para que su generosidad sea siempre estéril y sirva incluso de ludibrio. Lo que en toda esta etapa ha sido una esperanza, ha llegado la hora de ser una realidad. Y no invocamos tan sólo el límite a tantas muestras de renunciación como una recompensa, aparte de que ello sería legítimo. Lo demandamos ante el firme convencimiento de que, agotados todos los demás recursos parlamentarios de estas Cortes, tiene la C. E. D. A. un indiscutible derecho a que se le abran las puertas de la gobernación del país. Nunca se podrá decir que la Cámara actual es incapaz de rendimiento, cuando aún no ha ensayado su fórmula más obvia y evidente, la que puede y debe resolver la crisis, porque con ella se construye el Gobierno sólido y fuerte que España necesita.

La solución

Una experiencia bien patente ha puesto de relieve en no pocas ocasiones que el Parlamento no camina sino merced a la labor legislativa que en todos los Gobiernos de que han formado parte han llevado los ministros de la C. E. D. A. Que la Cámara no es dinámica más que cuando el señor Gil Robles está en el banco azul, lo demuestra también el sinnúmero de veces en que, suscitada una dificultad, ha habido que buscarle para conducir a feliz término el debate. Y ello lo mismo dentro que fuera del Gobierno, desde la crisis de la amnistía, hasta el asunto Nombela. Más aún. No sólo en el Parlamento. Desde hace tiempo enemigos y amigos le señalan con sus odios y con sus preferencias. Es el centro real de la política donde convergen las miradas de la masa extensísima que le sigue y de los adversarios, los hombres de la revolución, hostiles al régimen, que le denuestan. Por distintos y aun por opuestos caminos viene sobre él y su grupo toda la responsabilidad. ¿Por qué no ha de ponérsele en condiciones de afrontarla de la mejor manera posible, en servicio del bien común y de España? ¿Qué obstáculos puede haber, a excepción del disgusto y del encono de los enemigos de la legalidad, que acaban de hacer público su desdén al régimen para interceptar el paso a la única solución viable en estos momentos críticos?

Pues he aquí que en la hora difícil que atravesamos una vez más proponemos este camino. No queremos para nosotros la responsabilidad gravísima de un yerro en el trance actual de la política española. Hay una solución. La aconseja la justicia, la correspondencia a la lealtad, la lógica política y parlamentaria, el deseo de restaurar las quiebras de una etapa gubernamental irregular y discontinua, el crédito de nuestra moneda, el ansia del país que anhela sentirse gobernado. La propugnan de modo unánime las conveniencias todas de la opinión. Por ello alentamos aún la esperanza de que se evitará el descamino y acabará por imponerse lo que exige el bien nacional.

Mendieta dejó ayer la presidencia de Cuba

Los partidos se negaban a participar en las próximas elecciones

Provisionalmente ha sido designado para sustituirle el señor Barnet, secretario de Estado

LA HABANA, 11. — El presidente Mendieta ha presentado la dimisión y ha sido designado para sustituirle el señor Barnet, secretario de Estado. La resolución fué tomada en un Consejo de ministros, en el que el señor Mendieta expuso los motivos que tenía para no seguir en el Poder, y que se concretan

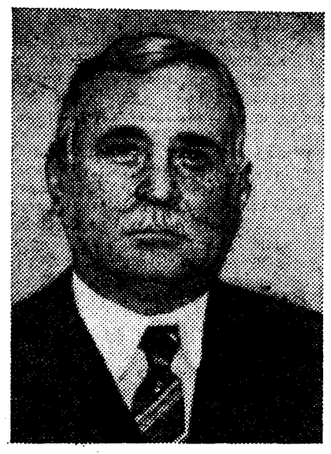

en la negativa de los partidos a participar en las elecciones presidenciales convocadas para el día 10 de enero.

El desacuerdo proviene del proyecto electoral que fué elaborado por un profesor de la Universidad de Columbia. Recientemente se llamó a La Habana, no al autor del proyecto, sino al rector de la Universidad también norteamericana de Princetown para que sirviera de árbitro. El general Menocal no ha aceptado el laudo y ha insistido en pedir la dimisión del presidente Mendieta, quien, por otra parte, ya anteriormente, había amenazado con dimitir si no se llegaba a un arreglo. Por otra parte, los partidos del centro y democrático le han atacado duramente, declarando que ha sido tan dictador como Machado.

La designación de don José Barnet para la presidencia es sólo provisional. El Consejo de Estado designará en breve el presidente efectivo, y parece que el nombramiento recaerá en el presidente del Tribunal Supremo, don Federico Edelma.

Un atentado contra la "radio"

LA HABANA, 11.—Algunas horas después de dimitir el señor Mendieta, y cuando se disponía a exponer por la "radio" los motivos de su apartamiento del Poder, dieciséis hombres que, según se cree, pertenecen a grupos de sus adversarios, entraron en la estación de "radio" armados con pistolas ametralladoras y herramientas, con las que destrozaron el aparato. Los desperfectos causados se valoran en treinta mil dólares.

El nuevo presidente

LA HABANA, 11.—El nuevo presidente José Barnet prestará juramento a mediodía. El señor Mendieta no abandonará Palacio hasta que Barnet haya tomado posesión de su puesto.—**United Press.**

* * *

LA HABANA, 11.—José Barnet Vinagres, nació en 23 de marzo de 1864. Después de conseguir el título de bachiller en Ciencias y Letras, emprendió la carrera diplomática. En 1903 fué nombrado vicecónsul en París. Durante el curso de su carrera desempeñó los puestos de "encargado de Negocios" en La Paz en 1918, jefe del protocolo del departamento de Estado en 1918, ministro en China en 1918, y ministro en el Brasil en 1925. Sucedió al señor De la Torriente como secretario de Estado en 1935. Bajo el Gobierno Grau San Martín estuvo de cónsul general en Liverpool, Rotterdam y Hamburgo. Nunca se mezcló el señor Barnet en política. Casado y sin hijos, el nuevo presidente es una persona tranquila y de mucha serenidad.—**United Press.**

El secuestro del millonario Castaños

LA HABANA, 11.—El jefe de Policía, Pedraza, dirige personalmente las investigaciones relacionadas con el rapto del millonario Castaños. La Prensa local guarda a este respeto el mayor silencio, debido a la censura decretada a consecuencia de la presión de los grandes intereses azucareros. Sin embargo, se informa de fuente fidedigna que el rapto fué llevado a cabo por dos hombres, uno con uniforme de soldado y otro con el de policía, que piden 300.000 dólares de rescate. La familia no ha entrado aún en contacto con los raptores. Se desmiente igualmente de fuente fidedigna que el hijo de Castaños, Nicolás, haya sido también raptado. Hubo un momento de emoción al descubrir unos niños que estaban jugando, parte del tronco, dos piernas y un brazo humanos. La Policía está investigando el caso, pero no se cree que pueda relacionarse con el rapto de Castaños. — **United Press.**

El presente número de

EL DEBATE

consta de

CATORCE PAGINAS

Su precio es de QUINCE CENTIMOS

LO DEL DIA

La persecución en Alemania

Desgraciadamente los temores de persecución religiosa en Alemania, que se había anunciado para después del plebiscito del Sarre se han confirmado con creces en 1935. Ni aun después de confiscar en provecho propio todos los medios de acusación, cuando para juzgar no se dispone de otros datos que los que facilita el propio Gobierno nacionalsocialista puede el Gobierno de Berlín ocultar que los católicos del Reich, en primer término, y los protestantes que no quieren doblegarse al capricho del Estado están sometidos a una durísima persecución.

No es preciso recoger informes de fuentes privadas, aun las más respetables, para comprender lo que decimos: basta la literatura oficial. Se leen los procesos por el contrabando de divisas y al punto se aprecia que no mueve a los acusadores el menor afán de justicia, sino un deseo de hacer daño. Son, en su mayor parte, un artificio de propaganda y un recurso para privar de medios a hombres e instituciones que no quieren someter el espíritu. Lo mismo con otros pretextos, se ha hecho con los luteranos que resisten a la presión oficial.

Ahora ha surgido otro «delito» de los católicos. A partir del 22 de noviembre en que la Policía se incautó de la oficina de información del Obispado de Berlín se ha detenido al director de la misma, sacerdote doctor Banasch, y a los vicarios de las diócesis de Passau, Ratisbona y Wurzburgo. Dicen las autoridades que en el Obispado de Berlín han encontrado algún documento confidencial, y según parece quieren, aprisionando a los ya citados sacerdotes, conocer el conducto por donde han llegado a la oficina de Berlín esos documentos.

Todo ello aparece como una nueva maquinación de los directores del partido racista contra la Iglesia. Si a lo menos no confiscasen después los periódicos en que los acusados se defienden, todavía podrían pesarse las razones del fiscal y del reo. Como no es así, y conocida la experiencia de los hechos anteriores y las palabras de quienes inspiran la conducta del racismo, fuerza es admitir lo que ocurre como una prueba más del espíritu antirreligioso que anima a los gobernantes del Reich. En realidad basta leer los discursos de Goering, de Goebels y aun del propio Hitler, por citar los de primera fila, para encontrar en ellos todos los tópicos de los perseguidores. Los mismos argumentos, las mismas acusaciones, incluso las mismas frases... Es forzoso juzgarles con el mismo criterio.

Situación de la lira

Objetivo principal de la política económica del régimen fascista ha sido siempre mantener estable el cambio exterior. Hasta 1933 se logró sin grandes dificultades. Gracias a los éxitos de la "batalla del trigo" pudo reducirse el saldo negativo de la balanza comercial hasta 1.440 millones de liras en aquel año. Los ingresos por turismo, fletes pagados por extranjeros y remesas de emigrantes hicieron, por otra parte, positivo el saldo en la total balanza de pagos.

Son conocidas las dificultades comerciales con que Italia ha tenido que luchar desde entonces. Todos los capítulos expresados volviéronse adversos, pero no se quiso, a pesar de ello, seguir corrientes devaluatorias. Por el camino clásico de contingentes y primas a la exportación se buscó la defensa.

Pero la guerra con Abisinia y la amenaza de las sanciones han alterado toda esa política. Las importaciones de productos necesarios al abastecimiento de las industrias militares han aumentado gigantescamente y la exportación tropieza con un boicot absoluto. Hoy, pues, está puesta la atención en la capacidad de resistencia de la lira para mantener su actual paridad.

¿Cuáles son las reservas valutarias de Italia? Es difícil contestar con exactitud. Desde el 20 de octubre no se publican los balances del Banco de emisión. Entonces las reservas, en oro y divisas, eran de 4.320 millones de liras. Hay que añadir el importe de los valores extranjeros incautados por el Gobierno, cuyo valor nominal, según fuentes italianas, es de 8.000 millones. Cálculos más prudentes reducen su valor real a unos 2.000.

Las aportaciones voluntarias del oro propiedad de italianos, en joyas y objetos, se cree que alcanzarán otros dos mil millones. Para promoverlas el monopolio de compras instituído el 20 de noviembre está autorizado para abonar por encima de la cotización internacional una prima variable. El 27 de noviembre se ha fijado el precio del gramo de oro en 15,45 liras; como a la paridad legal es de 12,63, nos encontramos con una depreciación "de facto" de un 22 por 100.

¿Será ésta la expresión de la supervaloración de la lira frente a las monedas que abandonaron ya el patrón oro?

"Sinsombrerismo"

Hace unos días publicaba la «Gaceta» una disposición del ministro de Hacienda por la que se aligeran las cargas tributarias que pesan sobre la industria de la sombrerería.

La moda del «sinsombrerismo» ha tenido una repercusión trágica en muchos hogares humildes. Las fábricas, o han cerrado o han tenido que reducir el número de operarios, y muchos obreros han quedado sin trabajo.

Cabe la esperanza de que por ser la moda cosa variable por naturaleza, pronto se vuelva a usar el sombrero y la situación se alivie. Pero si no son los cánones arbitrarios de la moda los que pronto decreten ese cambio, todos debemos poner algo de nuestra parte para buscar remedio. Y en primer lugar, los propios interesados. ¿Qué hacen los fabricantes y comerciantes que no organizan una propaganda tenaz, sostenida y moderna? No aisladamente, sino formando grupo compacto, los sombrereros españoles deberían enfrentar con el problema. Piensen que del renacimiento de su industria depende no sólo la mejora de ellos, sino también la solución del problema pavoroso de poder vivir que tienen planteado tantos y tantos obreros.

Y por lo que a los «sinsombreristas» toca, háganse también una pequeña reflexión en el mismo sentido. Fuercen por una vez siquiera los dictados de la moda, pensando que con ello pueden reportar un alto beneficio a las clases humildes.

Colaboremos todos en la medida de nuestras posibilidades. No dejemos solos a los obreros. De esos obreros, algunos de los cuales, no hace muchos meses, vinieron ¡a pie! desde Sevilla a pedir a los Poderes públicos protección para la industria sombrerera.

Se discute el plazo durante el cual pueden cerrarse las Cortes

Un informe de la secretaría técnica de la Cámara

CINCO CONSULTAS A PARTIR DE ESTA MAÑANA A LAS ONCE. PUEDE HABER MAS CONSULTADOS POR LA TARDE

VISADO POR LA CENSURA

El señor Martínez de Velasco se mostraba anteanoche vacilante para aceptar el encargo. Por la mañana pareció más optimismta, y en vez de dirigirse conforme al programa trazado, al Palacio Nacional, se decide a realizar nuevas gestiones y visita a los señores Lerroux, Cambó y Alvarez (don Melquiades). Lerroux y Cambó ofrecen toda clase de facilidades y completo apoyo. El señor Cambó, como preveíamos ayer, quiere conocer antes qué Gobierno va a formarse para ver si responde a la competencia técnica y la eficacia de acción que él creía indispensable. Esto pudiera parecer un obstáculo; pero el señor Martínez de Velasco no lo interpreta así y decide seguir sus gestiones para concretar más.

Visita al señor Gil Robles. Se habla de cuatro carteras para la C. E. D. A.; se habla en principio de si el señor Gil Robles podrá tomarse un descanso de dos meses; se trata de la hora en que puede celebrarse la reunión de jefes solicitada por el señor Cambó. Todo parece en marcha.

Razones de la renuncia

Y, sin embargo, se desiste en seguida. El señor Martínez de Velasco va a Palacio y declina el encargo recibido. ¿Razones? No aduce el jefe agrario ninguna dificultad que le hayan presentado, salvo la información atribuída al señor Alba sobre el cierre de las Cortes, que considera una coacción.

Estas razones producen verdadera sorpresa en la Cámara. Si el señor Martínez de Velasco se proponía formar un Gobierno para actuar en el Parlamento, ¿qué le importa lo que el señor Alba haya podido decir acerca del cierre de las Cortes? Esta es la pregunta que se hacen muchos diputados para deducir que el propósito era otro.

Dice el señor Martínez de Velasco

A media tarde visitamos al señor Martínez de Velasco, cuando iba a salir para concurrir a una reunión de la minoría agraria.

—¿No ha habido otra causa para renunciar que la relativa al señor Alba?

—Nada más. Todo está explicado en mi nota.

—Esto se ha interpretado, le decimos, en el sentido de que usted no pensaba acudir a las Cortes hasta febrero.

—Yo pensaba en ir a las Cortes, y prueba de ello era que buscaba un Gobierno de mayoría parlamentaria, con la CEDA, agrarios, radicales, Lliga y liberales demócratas. A la Lliga ofrecía la cartera de Hacienda para el señor Ventosa.

A las seis de la tarde pudiera haber llevado la lista de este Gobierno. Comprenderá usted que de haber pensado no ir a las Cortes, me hubiera bastado llevar una lista de agrarios y algún otro amigo.

Las consultas hacen variar la impresión

Desiste el señor Martínez de Velasco e inmediatamente el Jefe de Estado resuelve ampliar consultas. No son llamados ni el señor Alba ni el señor Lerroux y entre las consultas que se anuncian para hoy tampoco figuran estos nombres. Del partido radical fué llamado el señor Samper. Ayer acudieron a ampliar consulta los señores Chaparprieta, Alvarez, Maura, Gil Robles, De Pablo Blanco—como ministro de la Gobernación, en relación con el orden público—, Samper y Martínez Barrio.

Las manifestaciones hechas a la salida no acusan ninguna novedad. Confirmación del anterior consejo. Aparte de estas manifestaciones, unos han indicado que no se trató sino de una ampliación en vista del problema planteado por la renuncia del señor Martínez de Velasco; otros, que del problema creado por la referencia del señor Alba, rubricada por una nota que el presidente de las Cortes facilitó ayer por la tarde en contestación a la del señor Martínez de Velasco.

Después de las consultas se decía que parecía desviada la línea que seguía la crisis hacia su solución lógica, y que se estimaba probable la formación de un Gobierno, que se ha dado en llamar "preelectoral", para actuar con las Cortes cerradas y comparecer ante ellas a primeros de febrero, y en caso de ser rechazado, ir a las elecciones. No disolución inmediata, se decía, sino un período preelectoral de Gobierno.

Se agregaba que en todo momento se ha pensado en que el Gobierno que se formara del bloque, de concentración o "neutro", no acudiera a las Cortes. Hoy acudirán a Palacio algunos juristas (Ossorio y Hurtado), no se sabe si para normas sobre el punto constitucional que parece haber cambiado la orientación de la crisis.

Comentarios en la Cámara

Estas impresiones produjeron sensación en la Cámara, donde no llegaban a ser creídas. Se estimaba inverosímil que se considere caducadas las Cortes sin haber intentado la solución parlamentaria que más vigor daría a la Cámara actual: la de conceder la dirección política a la minoría más numerosa. El señor Gil Robles contaría—manifestaban los diputados de la mayoría—, no sólo con el apoyo entusiasta y sin vacilar de los diputados populares agrarios, sino de otros que militan en diferentes grupos políticos de centro-derecha.

Pero es que además se señalaba no cabe cierre del Parlamento porque es preciso aprobar una fórmula económica de prórroga de los presupuestos y de acuerdo con el artículo 81 de la Constitución, el cierre hasta el primero de febrero sólo puede decirlo la propia Cámara.

Por eso se decía, o se acude a la solución parlamentaria que parece lógico ensayar, o sería preciso la disolución inmediata. Y aun ésta no la consideran posible los sectores de derecha porque es preciso que las Cortes den solución al problema del Presupuesto.

En los sectores de izquierda moderada y aun en alguno de derecha, se consideraba segura esa solución preelectoral y no se sentían tales escrúpulos legales y constitucionales.

Previsiones

De todas las maneras, con respeto o no a la interpretación que en 1934 hubo de darse al texto constitucional sobre el cierre de las Cortes y a la necesidad de que el poder legislativo sancione la fórmula económica, se señalan tres orientaciones posibles: Gobierno de centro derecha, presidido seguramente por el señor Gil Robles, dada la situación creada ayer al señor Alba; Gobierno preelectoral o disolución rápida. Para estos Gobiernos se daban los nombres de los señores Portela Valladares, Maura y Chapaprieta. Los partidarios de estas últimas orientaciones no consideran viable las elecciones antes de marzo.

En los centros de derecha se estimaba que, pese a los indicios que anoche existían en contrario, todo desembocaría como lógicamente debe desembocar.

Para un Gobierno preelectoral, los partidos del bloque no han definido aun su actitud; pero los diputados de la C. E. D. A. afirmaban que no podrá contarse con la colaboración de la C. E. D. A.; si se habla de congregar desde ésta a Martínez Barrio, algunos diputados de izquierda no creían tampoco posible la ayuda del último, muy ligado ya al resto de las izquierdas y aun a los socialistas.

Así como de anteanoche a ayer al mediodía, se decía por último, cambió por completo el panorama de la crisis, de anoche a hoy puede haber una nueva y brusca variación en sentido favorable, y que todo esto quede en tan-

Vuelve el Comité de los Cinco

SE APLAZARAN LAS NUEVAS SANCIONES HASTA DISCUTIR LA FORMULA DE PAZ

(Crónica telefónica de nuestro corresponsal)

PARIS, 11. — Los embajadores, los funcionarios, los informadores y los curiosos que se habían congregado esta noche a las once en los andenes de la estación de Lyon, delante del tren de Ginebra, formaban un grupo cuyo núcleo estaba constituído por estas tres personas: Laval, Eden y Madariaga. Los movimientos de estos tres señores eran seguidos por todos. La conversación de estos tres señores era lo que principalmente interesaba, y sobre estos tres señores disparaban incansablemente los fotógrafos. Estos tres señores son las tres quintas partes del Comité de los Cinco. El Comité de los Cinco es de conciliación, y así queda señalado el procedimiento que ahora va a adoptarse en la nueva fase del conflicto italoetíope.

El grupo compacto de los que se van y de los que se despiden se desplaza lentamente hacia el vagón en que monta el señor Eden, y luego vuelve hacia el que ha de llevar a los señores Laval y Madariaga. El delegado español se ha alojado, en efecto, en el mismo vagón que el delegado francés, por deseo e iniciativa de éste, para seguir conversando acerca de las proposiciones francoinglesas. De esta manera comienza a ser informada oficialmente la Sociedad de Naciones sobre el nuevo aspecto o la nueva etapa del desarrollo del conflicto italoetíope.

Se vuelve a la posición conciliatoria de los primeros días, sólo que con elementos nuevos. Son estos elementos, de una parte, los hechos consumados, de otra, la unidad de miras francoinglesa. Nunca hasta ahora habían hecho en Ginebra Francia e Inglaterra una declaración común sobre este negocio. Como puede suponerse, nadie ha podido recoger en París esta noche una declaración sustancial de los tres delegados que parten.

—Es éste un momento de espera—dice uno de ellos—. El turno para hablar toca ahora a Italia y a Etiopía. Hasta que estas dos partes no hablen, no habrá nada que añadir a lo que ya se sabe.

El Comité de los Dieciocho se reunirá, pues, mañana. Los delegados de Francia e Inglaterra darán cuenta probablemente en la reunión de la nueva fase del conflicto. El Comité renunciará a examinar por el momento la extensión de las sanciones. Volverá, en cambio, a trabajar el Comité de los Cinco.

Este Comité ha de conocerr no solamente los términos de las proposiciones francoinglesas, sino también la respuesta de las dos partes interesadas. Sigue dándose como seguro la repulsa de Etiopía. Lo que ahora, sin embargo, importa son las consecuencias de esta actitud etíope. ¿Continuará Etiopía recibiendo la asistencia internacional? Es decir, ¿continuarán las sanciones económicas o cesarán éstas para acusar a Etiopía de que antepone su interés particular al interés general? El conflicto va a trasladarse a lo interior de la Sociedad de Naciones.

Por parte de Italia se acepta el examen de las proposiciones francoinglesas, pero el Gobierno de Roma va a insistir particularmente ahora en la necesidad de desarmar a Etiopía. Dicen los italianos que las tropas del Negus en Somalia disponen además de cantidades enormes de fusiles, ametralladoras y municiones, de trescientos "autos" blindados, marca suizoamericana. Estos "autos" han hecho su aparición por primera vez en el combate del 12 de noviembre. Se añaden a otros veinticuatro "autos" blindados que ya había en Etiopía.

Porque aun concertado el arreglo, los italianos pueden quedar metidos en el engranaje de una guerra colonial africana. Aun sin sanciones económicas, aun sin la oposición directa de ninguna otra potencia, una guerra de esta índole puede ser fácilmente al cabo del tiempo una ruina general para el país que la emprende o que la soporta, si no se le permite extender su intervención a todos los territorios comercanos o si no se desarman rigurosamente a los Estados limítrofes. Para asegurar la paz de Argelia tuvo Francia que conquistar Marruecos; y hasta que no fué ocupado íntegramente el Rif no hubo en el Marruecos español más que gastos y muertes.

Una Etiopía autónoma, resentida, con libertad para armarse y con posibles asistencias extranjeras, que casi nunca faltan en negocios de este género, sería una continua pesadilla para Italia.

De lo que resuelva la Sociedad de Naciones acerca del desarme etíope, puede depender, no solamente el éxito de la empresa colonizadora de Italia, sino también la suerte de las negociaciones que están a punto de formalizarse.—**SANTOS FERNANDEZ.**

Candidatura socialista derrotada en Suiza

Meyer, presidente durante 1936

BERNA, 11.—La Asamblea federal ha reelegido hoy a los miembros del Gobierno federal.

Los cuatro partidos burgueses propusieron que se declarase la reelección de todos los miembros salientes, mientras que los socialistas propusieron como candidatos a sus representantes por Neufchatel, señor Perret, y el de Saint Gall, señor Nuber.

La Asamblea eligió al señor Motta jefe del departamento político. El señor Pillet, Correos y Ferrocarriles; señor Minger, Ejército; señor Meyer, Hacienda. El señor Meyer asumirá la Presidencia del Consejo federal durante el ejercicio de 1936, y el señor Motta la Vicepresidencia.

La Asamblea ha reelegido también a los otros tres miembros salientes del Gobierno federal, señor Baumann, Justicia; Etter, Interior, y Obrecht, Economía.

Después ha confirmado al señor Jorge Bovet en su calidad de canciller federal y a los miembros del Tribunal confederal de Seguros.

Norteamérica reclama las deudas a Inglaterra

WASHINGTON, 11.—El señor Cordell Hull ha llamado la atención del Gobierno británico sobre las deudas de Inglaterra para con los Estados Unidos, reiterando que los Estados Unidos está dispuesto a discutir por vía diplomática toda proposición del Gobierno británico acerca del pago de dichas deudas.

El señor Cordell Hull ha dado la seguridad de que la proposición inglesa sería cuidadosamente estudiada para someterla eventualmente al Congreso.

El embajador británico informó al señor Cordell Hull de que el Gobierno británico había tomado, con gran satisfacción, nota de esta comunicación, pero que le parecía que las circunstancias no han cambiado mucho desde la anterior nota británica del 4 de junio de 1934, para que proposiciones aceptables para ambos Gobiernos puedan ser presentadas. Sin embargo, el Gobierno británico desea reiterar que sería para él una gran satisfacción poder reanudar las discusiones cuando la situación justifique la esperanza de una gestión con resultado satisfactorio.

Indice - resumen

12 diciembre 1935

Folletín ..... Pág. 5
Artículos de colaboración.... Pág. 7
Notas del block ..... Pág. 7
Deportes ..... Pág. 8
La vida en Madrid ..... Pág. 9
Charlas del tiempo ..... Pág. 9
Cinematógrafos y teatros ... Pág. 10
Crónica de sociedad ..... Pág. 10
Bolsas ..... Pág. 11
Anuncios por palabras. Págs. 12 y 13
Aventuras del Gato Félix ... Pág. 13
Notas gráficas de actualidad. Pág. 14

—o—

MADRID.—Van a comenzar pronto las obras de los jardinillos del Prado. Asamblea pro patrimonio industrial y mercantil. — Importantes detenciones relacionadas con el atraco de la plaza de la Villa (**págs. 4 y 9**).

—o—

PROVINCIAS.—Se despeña un camión de viajeros y resultan cinco heridos graves y dos menos graves.—Se resuelve el conflicto de obreros del campo en Mancha Real (Jaén).—Detienen en Figueras (Gerona) a una cuadrilla de ladrones.—Una familia intoxicada por alimentos en malas condiciones (**pág. 6**).

—o—

EXTRANJERO.—Ayer fueron entregadas a Mussolini las proposiciones de paz.—Etiopía ha protestado en París antes de conocerlas.—Se da por seguro que serán aplazadas las sanciones. Volverá a funcionar el Comité de los Cinco (**páginas 1 y 3**).

teos para retrasar la solución prevista y única en realidad lógica y posible.

Una nota del señor Alba, comentaban los diputados, *no puede ser* causa de que se destruya una orientación hacia las fuerzas del bloque que nada han tenido que ver con ella.

* * *

En los pasillos de la Cámara se comentaba con extrañeza que el recuerdo de un informe emitido en julio de 1934 sobre el cierre de las Cortes por decreto, pudiera haber ejercido tanta influencia en el desarrollo de esta crisis. El señor Guerra del Río, al terminar la reunión previa de la Diputación permanente, decía a algunos de los miembros de ésta que ese informe no puede de ninguna manera decirse que haya sido redactado para favorecer ahora una determinada situación, que tuviera las simpatías del presidente de la Cámara. El informe se hizo—añadió—para el Gobierno Samper, siendo yo ministro de Obras públicas y yo mismo vine a recogerlo.

Se recordaba en aquella ocasión, fué la propia Cámara la que acordó cerrarse hasta octubre, y que en aquella última sesión intervino el señor Gil Robles, que tuvo que regresar de Francia a donde acababa de llegar en viaje de novios.

* * *

El artículo 81 en su párrafo segundo dice así, en orden a esta prerrogativa presidencial: "Podrá suspender las sesiones ordinarias del Congreso en cada legislatura sólo por un mes en el primer periodo, y por guince en el segundo, siempre que no deje de cumplirse lo preceptuado en el artículo 58."

El artículo 58 dice así: «Las Cortes se reunirán sin necesidad de convocatoria el primer día hábil de los meses de febrero y octubre de cada año y funcionarán por lo menos durante tres meses en el primer período y dos en el segundo».

Diferentes sectores de la Cámara señalaban que no ofrece duda la interpretación del párrafo precitado del artículo 81, que constituye, sin duda, un error en que incurrieron las Constituyentes; pero que está en vigor y que, en todo caso, constituirá una nueva prueba de que es indispensable la revisión constitucional.

Los presupuestos

Frente a los que propalaban la impresión de un Gobierno «preelectoral», no para ir a la disolución inmediata, sino para mantener cerradas las Cortes y convocar en febrero elecciones para la primavera, se argumentaba anoche a base de la necesidad de normalizar la vida económica.

Las Cortes—se decía—tienen que votar, al menos, la prórroga de los presupuestos. La labor de ordenación de los Presupuestos la atribuye la Constitución vigente en España, como todas las constituciones del mundo, al Parlamento con propuesta del Gobierno. El artículo 107 admite las prórrogas, cuando no están votados los nuevos el primer día hábil del año; pero con tal tendencia limitativa que sólo se conceden por trimestres—sin que puedan pasar de cuatro—criterio restrictivo en relación con la época de la Monarquía parlamentaria—, y no cabe dudar que, dado el espíritu de la Constitución—ultraparlamentario y de desconfianza en el Poder ejecutivo—, tal concesión corresponde a las Cortes. Ese artículo hay que ponerle en relación con todo el texto del capítulo, y en especial con el artículo 110, el cual da a los presupuestos tan marcado carácter parlamentario que es, según él, la única ley ejecutiva sin que intervenga el Jefe del Estado.

«El presupuesto general—dice el artículo—será ejecutivo por el solo voto de las Cortes, y no requerirá, para su vigencia, la promulgación del Jefe del Estado.»

Los radicales

En el domicilio del ex ministro de la Guerra, señor Hidalgo, se celebró ayer por la tarde una nueva reunión de diputados radicales, que continuaron el cambio de impresiones acerca de la situación en que se encuentran con respecto al partido que acaudilla el señor Lerroux.

Según nuestras noticias, existe el acuerdo de no dar a conocer criterio alguno hasta que se resuelva el problema político. La decisión que se viene anunciando está, sin embargo, tomada ya y sea cualquiera la solución que se dé a la crisis parece que esa posición de gran parte de diputados radicales será hecha pública el mismo día que se constituya el nuevo Gobierno. Se ha discutido mucho acerca del número de diputados que están solidarizados con el señor Lerroux y los que, por el contrario, se muestran disconformes. Uno de los que asistieron a la reunión en casa del señor Hidalgo nos dijo que eran las dos terceras partes del total de la minoría los que están en este último caso y que las listas que vienen circulando y han sido publicadas en algunos periódicos no respondían enteramente a la verdad y en algunos casos estaban hechas con manifiesta mala fe.

Martínez de Velasco declina

A las diez de la mañana acudió al domicilio del señor Martínez de Velasco el subsecretario de Industria y Comercio, señor Romero Radigales.

Varias visitas

A las diez y media salió el señor Martínez de Velasco de su domicilio y dijo a los periodistas:

—El plan para esta mañana es el siguiente: ahora voy a casa del señor Lerroux, después visitaré al señor Cambó, a continuación al señor Alvarez (don Melquiades) y, por último, al señor Gil Robles. Una vez que termine todas estas visitas acudiré a Palacio, hacia las doce.

Preguntado si había celebrado alguna conferencia por teléfono, contestó afirmativamente.

—He estado hablando con el Presidente de la República, al cual he dicho que, terminadas las visitas que he mencionado, acudiría a las doce a Palacio. Como ven ustedes—agregó—, he cambiado un poco el plan de que anoche les hablé, pues les dije que primero iría a Palacio y que después, en caso de aceptar el encargo, haría aquellas visitas.

Un informador le preguntó si a las doce llevaría a Palacio la lista.

—No—contestó el señor Martínez de Velasco—; iré a decir si me encargo o no de formar Gobierno, no a llevar la lista, que es cosa muy distinta.

A las once menos veinte llegó el señor Martínez de Velasco al domicilio de don Alejandro Lerroux, y sin hacer manifestaciones pasó a entrevistarse con éste.

* * *

Mientras estaban reunidos los señores Martínez de Velasco y Lerroux en el domicilio de éste, llegaron los diputados señores Vaquero y Tuñón de Lara. Este último se mostró muy indignado ante los periodistas porque su nombre había aparecido en la lista de los supuestos disidentes del partido radical.

Poco después llegó el señor Cantos, al que se le dijo que, al parecer, estaba aún dudoso si él era disidente o no, y contestó:

—Sin ningún género de dudas, yo estoy al lado de don Alejandro.

Lerroux da facilidades

A las once menos cinco abandonó el señor Martínez de Velasco el domicilio del jefe radical, y manifestó a los periodistas que en la entrevista que había tenido con don Alejandro, éste le acababa de manifestar que estaba dispuesto a prestarle colaboración en el Gobierno que pudiera constituirse.

—Con ministros, sin ministros, sin designaciones de cartera; es decir—agregó el jefe agrario—, en la forma que a mí me pareciera más procedente. El único que tiene que resolver este problema soy yo.

* * *

Terminada la entrevista Lerroux-Martínez de Velasco, los periodistas se entrevistaron con el primero, quien les dijo:

—Díganme ustedes qué les ha dicho el señor Martínez de Velasco, no sea que no vayamos a coincidir.

Los informadores entonces le dieron cuenta de la referencia facilitada por el jefe agrario, y don Alejandro dijo:

—No sigan ustedes, porque pudiera parecer que trataba de coincidir con sus palabras. Le he dicho que, dadas las circunstancias actuales, por un deber patriótico y sentido político, no se le debe poner ningún género de dificultades a quien trate de formar Gobierno a base del bloque.

Los periodistas interrogaron luego al señor Lerroux, preguntándole si el motivo de que no asistiese a la sesión de Cortes del sábado era el resfriado que tenía.

—No; esa noche no asistí, no porque estuviese mal, sino porque no me pareció conveniente.

* * *

A las once y diez llegó al Hotel Ritz el ministro de Marina dimisionario, señor Rahola, que preguntó a los periodistas si estaban conferenciando el encargado de formar Gobierno y su jefe político.

Los periodistas le contestaron afirmativamente, y a su vez le dijeron si podía manifestarles el objeto de su visita al señor Cambó.

—No tiene nada de particular. En circunstancias como la presente es lógico que nos reunamos, y como es aquí donde viven varios miembros de nuestra minoría, entre ellos nuestro jefe, hemos acudido para tener un cambio de impresiones sobre la marcha de la política.

Cambó también, según el programa

A las once y media salió el señor Martínez de Velasco de visitar al jefe de la Lliga regionalista, señor Cambó, y dijo lo siguiente:

—Acabo de ver al señor Cambó. Hemos tenido un cambio de impresiones sobre el momento político presente y, desde luego, me prestará el concurso de su minoría en el caso, como es natural, de llegar a una coincidencia en aquellos puntos que hayan de ser objeto del programa del futuro Gobierno.

Dice Cambó

Los periodistas se entrevistaron con el señor Cambó, una vez que visitó a éste el señor Martínez de Velasco, y le pidieron unas declaraciones.

—¿Qué les ha dicho a ustedes el señor Martínez de Velasco?

—Que usted le prestaría apoyo—repuso un informador—en el caso de llegar a una coincidencia en el programa de gobierno.

—*En efecto, así es—dijo el jefe regionalista*—. Le he dicho que en un Gobierno como los anteriores, que anduviera renqueando y a trompicones, no tengo interés en colaborar. Hay que buscar la compenetración de los elementos que integren el Gobierno, que ofrezca una garantía de labor eficaz para vindicar el prestigio de las actuales Cortes. Para eso puede contar con nosotros; pero para otra cosa, no.

—Entonces, ¿la impresión de usted es que no hay Gobierno?

—¡Hombre, eso no lo sé! Tiene todavía el señor Martínez de Velasco que celebrar varias conferencias, algunas de las cuales son definitivas. Yo le he dicho, además, que se exija una perfecta compenetración entre los ministros de Hacienda, Estado y Economía, para coordinar la política financiera, la económica y la comercial. Si llega el señor Martínez de Velasco a aceptar el encargo, le pediré una reunión con los representantes de los grupos que hayan de integrar ese Gobierno, para ver si se acuerdan las normas de una indispensable eficacia.

Don Melquiades Alvarez, incondicional

A las doce menos cinco terminó la entrevista entre los señores Martínez de Velasco y Melquiades Alvarez, que salieron juntos. El primero manifestó a los periodistas que el jefe liberal demócrata les daría la referencia.

—Ya saben ustedes—dijo el señor Alvarez—las relaciones de intimidad y de afecto que nos unen al señor Martínez de Velasco y a mí, y, por ello, la entrevista ha sido muy cordial. Le he ofrecido mi colaboración sin ningún límite. Y si en esa colaboración se precisa que entre algún miembro de nuestro partido, entrará. Si no es necesario, lo mismo daremos esa colaboración.

El señor Martínez de Velasco agregó:

—Yo he agradecido esta colaboración, y ahora voy a mi casa un momento.

* * *

Los periodistas visitaron después a don Melquiades Alvarez, que repitió las manifestaciones que hizo anteriormente, esto es, que había dado toda clase de facilidades. Un informador le dijo que el señor Cambó, en unas manifestaciones, había dado a entender que había algunas dificultades. Don Melquiades agregó entonces que había podido comprender que el señor Martínez de Velasco tenía el propósito de reflexionar antes de decidirse a aceptar el encargo.

* * *

A las doce y cinco llegó a su domicilio el señor Martínez de Velasco. Salió cinco minutos después, y a las doce y cuarto llegaba al ministerio de la Guerra para visitar al señor Gil Robles.

* * *

Al llegar el señor Martínez de Velasco al ministerio de la Guerra, salía el ministro de la Gobernación, señor De Pablo Blanco, que dijo:

—He venido a hablar con el señor Gil Robles de asuntos que afectan a nuestros departamentos.

Con Gil Robles

A la una menos veinticinco salieron juntos del despacho del señor Gil Robles, éste y el señor Martínez de Velasco, que dijo:

—He venido a dar noticias al señor Gil Robles de las gestiones que he realizado hasta ahora y de sus resultados. Hemos cambiado impresiones y ha tenido la bondad de ratificarme sus propósitos de ayer, de prestar ayuda al Gobierno que pudiera constituirse.

A otras preguntas dijo que iba a su domicilio para marchar en seguida al Palacio Nacional.

—Si no quieren ustedes molestarse —agregó—, en vez de seguirme pueden ir directamente a Palacio.

Los periodistas pidieron luego al señor Gil Robles una ampliación de la entrevista, y el ministro de la Guerra se limitó a decir:

—No tengo absolutamente nada que añadir a lo dicho por el señor Martínez de Velasco en mi presencia.

A Palacio

Desde el ministerio de la Guerra marchó el señor Martínez de Velasco a su domicilio, donde permaneció breves minutos. A la una y cinco llegaba a Palacio, y al preguntarles los periodistas si podía darles su impresión, contestó:

—No tengo que dar ninguna impresión. Unicamente vengo a dar cuenta a Su Excelencia del resultado de mis visitas y de mis gestiones. A la salida les diré a ustedes cuál es mi resolución.

Renuncia y explicación

Hasta la una y veinte permaneció el señor Martínez de Velasco en la cámara presidencial, y al salir dijo:

—Ustedes saben que yo ayer me tomé el plazo de unas horas para reflexionar acerca de la decisión que hubiera de adoptar como consecuencia del honroso encargo que me había confiado el señor Presidente de la República para que formase Gobierno. He practicado en la tarde de ayer y mañana de hoy las gestiones que he considerado indispensables, y tengo que proclamar que se me han dado toda clase de facilidades para constituirlo, sin excepción de ningún género. Pero se ha producido una circunstancia, de la que he tenido conocimiento en las primeras horas de la mañana de hoy, y que me ha hecho comprender que con dignidad, que es para mí lo primero, no podía ejercer el encargo que se me ha encomendado. Y ella es la siguiente: Parece ser que ayer, por «radio», se reprodujeron unas manifestaciones, que se hicieron públicas, formuladas por el señor Alba, y que yo conocí de un dictamen emitido por la Secretaría técnica, en el sentido de que las Cortes, a pesar de haber transcurrido los dos meses que señala el artículo 58 de la Constitución, no podrían suspenderse por acuerdo del Gobierno, sino de las mismas Cortes. La manifestación resultaba tanto más extraña cuanto que yo hablé con el señor Alba de ese propósito de presentarse inmediatamente el Gobierno que se constituyera al Parlamento. Y sólo incidentalmente y como cosa accesoria me habló de la interpretación de ese artículo. Este juicio, emitido por un diputado, no tendría para mí trascendencia, puesto que es una cuestión de opiniones; pero formulado por la altísima representación que envuelve la presidencia de la Cámara, yo entiendo que tendría para mí el carácter como de una coacción, absolutamente incompatible con la dignidad del cargo que había de ejercer. Y yo, que no tengo apego a él, como no lo he tenido a ninguno, prefiero no ejercerlo antes que hacerlo mediatizado. He de decirles que me hubiera *sido facilísimo constituir un Gobierno* e incluso traer en esta misma mañana la lista, y si no lo he hecho ha sido por las razones expuestas. El señor Presidente ha solicitado de mí después una ampliación de la consulta que ya emití a su debido tiempo, y yo le he dicho que el partido agrario colaborará con cualquier Gobierno que, única y naturalmente, no sea incompatible con los principios de nuestro programa.

—¿Quiere esto decir que habrá ampliación de consultas?

—¡Hombre! No lo sé; pero tengo entendido que ahora viene a Palacio el señor Chapaprieta.

Alba contesta a Martínez de Velasco

A las cinco y cuarto de la tarde, en la secretaría particular del señor Alba, en el Congreso, se facilitó la siguiente nota:

"Lamento sinceramente que mi digno amigo el señor Martínez de Velasco atribuya a una manifestación mía nada menos que la responsabilidad de su desistimiento. Pienso que el hecho notorio de que, después de producida aquella manifestación, siguiera en la noche de ayer y en la mañana de hoy realizando gestiones diversas para formar Gobierno reduce mucho en el ánimo de las gentes serenas el alcance y eficacia racionales imputables a las palabras comentadas por él a su salida del Palacio Nacional, no antes.

Afirmo categóricamente que yo nada, absolutamente nada, dije a ningún redactor de la "Radio". Hablé, como de costumbre, con los dignos periodistas que me visitan a diario en la Presidencia, con los cuales (justo es proclamarlo) no he tenido ni una sola indiscreción ni malevolencia que lamentar en los dos años que llevo en esta alta representación. Me comunicaron que durante toda la tarde, y más especialmente después de la visita del señor Martínez de Velasco, se había comentado en los pasillos la posibilidad de una indefinida suspensión de sesiones.

Creía de mi deber salir al frente de malicias y alarmismos funestos para la República, negando tal posibilidad y afirmando que yo no la veía en el ánimo del señor Martínez de Velasco ni en el de nadie.

Tenía sobre la mesa, precisamente por habérselos mostrado a aquél, los dictámenes de la Secretaría técnica de la Cámara emitidos en julio de 1934. Esta fecha excluye hasta la posibilidad física de toda sospecha actual. Con relación a los dichos dictámenes, que son muy extensos, hice a los periodistas, para orientación suya y de sus lectores, un breve resumen de la doctrina constitucional hasta ahora admitida y consagrada por la práctica en materia de suspensión de sesiones. Esto es todo.

¿Qué daño ni qué coacción para nada ni para nadie podían derivarse de lo referido? Había de ser opinable la tesis de la Secretaría técnica de la Cámara, aceptada por el presidente, y siempre existirían medios adecuados, con el concurso de la mayoría del Parlamento, en la que tan alta y merecida situación tiene el señor Martínez de Velasco, para enmendarla o corregirla, si tal hubiese sido el designio del Gobieno que había de formarse. Yo tampoco podía creerlo ni sospecharlo ni antes ni ahora, habiendo oído, como, en efecto, oí al señor Martínez de Velasco, que su propósito era vivir dentro de las Cortes, con el concurso asiduo de éstas reclamado por las urgentes necesidades del país.

Por lo demás, si toda mi falta consistiese en mantener al frente de una Cámara republicana los fueros de las Cortes hasta con exageración (que en este caso no ha existido), recibo la imputación como el honor más elevado y más exquisito a que yo pudiera aspirar en mi actuación de presidente y en mi historia de parlamentario."

Ampliación de consultas

El señor Herrero, jefe del Gabinete de Prensa de la Presidencia de la República, facilitó, a las dos menos cuarto, la siguiente nota:

«El Presidente de la República ha conferenciado telefónicamente con el señor Chapaprieta y le ha citado en su domicilio particular, a las tres y cuarto de la tarde, para darle cuenta de la tramitación de la crisis.»

—Desde luego—añadió el señor Herrero—, habrá ampliaciones de consultas entre elementos de grupos de la Cámara, tanto de los que pertenecen al bloque como de otros partidos, aunque no serán muchos los consultados.

Dice Chapaprieta

Poco después de la una y media llegó a la Presidencia el señor Chapaprieta, que momentos después recibió a un grupo de periodistas. Estos le dieron cuenta de la marcha que habían llevado las gestiones del señor Martínez de Velasco, y el presidente dimisionario les manifestó que había tenido noticias de que el jefe agrario había declinado ante Su Excelencia.

—Yo—agregó—iré a ver al Jefe del Estado a las tres y cuarto para que me dé cuenta, como es protocolario, del curso que han seguido todas las gestiones relacionadas con la crisis.

Los periodistas le preguntaron si tenía alguna impresión acerca del desarrollo de la crisis y sobre la persona que recibiera el encargo de formar Gobierno, y el señor Chapaprieta les contestó:

—No tengo impresiones, porque no he hablado con nadie. He estado toda la mañana en el ministerio de Hacienda ordenando mis papeles, y ya he dejado todo listo para poder entregar la cartera al que me haya de sustituir. Lo mismo he hecho en los breves momentos que he permanecido en la Presidencia. Ahora me voy a mi casa y después de comer marcharé a visitar inmediatamente a Su Excelencia.

* * *

A las tres y cuarto llegó a casa del Presidente de la República el señor Chapaprieta. Salió a las cuatro menos veinte, y ante los periodistas dijo:

—El señor Presidente me ha dado cuenta de que el señor Martínez de Velasco había declinado. Nada más. Ahora creo que va a ampliar algunas consultas. Yo ya he ampliado la mía, pero no puedo decir nada más.

Los periodistas le hicieron varias preguntas solicitando una orientación, pero el jefe del Gobierno dimisionario no quiso decir nada más, que suponía que estas consultas serían en Palacio.

DON MELQUIADES

A las cuatro y veinticinco llegó al Palacio Nacional el Presidente de la República.

A las cuatro y media llegó don Melquiades Alvarez, quien al salir dijo a los periodistas:

—He venido a ampliar la consulta que evacué el otro día, con motivo del nuevo aspecto que va tomando la crisis. Mi opinión ha estado en concordancia con mis anteriores manifestaciones.

Se le preguntó cuál era el nuevo aspecto de la crisis y contestó:

—El que ha tomado con motivo de la declinación del señor Martínez de Velasco. Y nada más; no tengo más que decirles.

MAURA

A las cinco menos cuarto llegó al Palacio Nacional el jefe de la minoría conservadora, don Miguel Maura, al que los periodistas dieron la enhorabuena. El señor Maura dijo solamente:

—Nada de enhorabuena. Yo vengo a ampliación de consulta, y nada más.

A las cinco y veinticinco de la tarde salió de la cámara presidencial don Miguel Maura, quien dijo a los informadores:

—Pocos lápiz, pues lo que voy a decir les a ustedes lo retienen en la memoria. He venido a ampliar la consulta en distintos puntos de la que había evacuado anteriormente. Todavía habrá varias ampliaciones de consultas, y yo tengo la impresión de que mañana habrá Gobierno. Lo que no puedo decirles a ustedes —contestó a preguntas de los informadores—es las personas que hayan de venir a ampliar consulta; pero el primero será el señor Gil Robles.

GIL ROBLES

A las seis y diez de la tarde abandonó el señor Gil Robles la cámara presidencial y dijo:

—He ratificado al Presidente mi opinión del día anterior.

A preguntas de los informadores siguió diciendo:

—Nada más. Unicamente que creo que ya no habrá más consultas. ¿Ustedes saben si hay alguien llamado?

—El señor De Pablo Blanco—dijeron los informadores.

—Sí; acabo de cruzarme con él—terminó diciendo el señor Gil Robles.

DE PABLO BLANCO

A las seis y veinte salió de las habitaciones del Presidente el señor De Pablo Blanco, que dijo:

—Muy breve; he dicho lo mismo que la vez anterior.

Se le preguntó si habían terminado las consultas por hoy, y repuso:

—Sí, tengo esa sensación.

—¿Vendrá don Alejandro?

—No lo sé.

SAMPER

A las siete y veinte abandonó el señor Samper el despacho presidencial. Dijo a los periodistas que la entrevista se había limitado a examinar la situación planteada por haber declinado el señor Martínez de Velasco su encargo.

—Yo me he limitado a reproducir esencialmente las manifestaciones de ayer.

—¿Cree usted—advirtió un periodista—que habrá esta noche encargo?

El señor Samper quedó dudando unos momentos y agregó:

—No sé qué decirles a ustedes; pero más bien creo que será mañana cuando haya encargo.

MARTINEZ BARRIO

A las siete y diez llegó a Palacio don Diego Martínez Barrio. Se le preguntó si venía a ampliar consulta y respondió:

—Sí, me han llamado y acudo.

A las ocho menos cuarto salió el señor Martínez Barrio. Dijo a los periodistas:

—He ratificado al señor Presidente los términos de mi consulta evacuada en el primer día de la crisis, significándole que los acontecimientos posteriores a la misma han venido a confirmar cuanto en mi consulta decía.

—¿Qué impresión tiene usted; habrá encargo pronto?

—Yo estoy fuera del corro—dijo el señor Martínez Barrio.

Más consultas hoy

A las ocho de la noche el jefe del Gabinete de Prensa de la Presidencia de la República, señor Herrero, leyó a los periodistas esta nota:

«Consultas de mañana, que comenzarán a las once: Cambó, Portela, Hurtado, Ossorio y Gallardo y Del Río.

No se sabe si habrá más consultas, porque no se sigue ni la extensión ni el orden de las ya terminadas.

Dependen las ampliadas de algún detalle o extremo que, en relación con el momento actual, convenga aclarar.

Y cuando la consulta evacuada no ofrece duda, se evitan trámites para ganar rapidez y ahorrar molestias.»

No puede reunirse la Diputación permanente

Para las cinco de la tarde estaba convocada la Diputación permanente. Después de esa hora comenzaron a reunirse los componentes de aquélla en la sección de costumbre, y que en escaso número habían concurrido al Parlamento.

A las cinco y media, el presidente de la Cámara subió a la sección, diciendo a los periodistas:

—Vamos a ver si logramos reunirnos.

A las seis menos cuarto, ante la evidente falta de número, acordaron suspender la sesión y volver a reunirse nuevamente mañana a la misma hora. A la reunión de hoy concurrieron el presidente, señor Alba; los radicales señores Guerra del Río y Cantos; el señor Santaló, por la Esquerra; Horn, por los nacionalistas vascos, y Carrascal y Giménez Fernández, por la C. E. D. A. El señor Moutas no ha podido llegar a causa de estar cerrado el puerto de Pajares por la nieve y verse por ello imposibilitado de hacer el viaje desde Asturias, donde se encontraba.

Reunión de los socialistas

Para las doce estaba convocada en el Congreso la minoría socialista, pero a esa hora era muy escaso el número de diputados que estaban presentes. Algunos de éstos, intentado disimular la falta de asistencia de la mayoría de sus compañeros, decían que la reunión no tenía otro objeto que el de celebrar un cambio de impresiones. Más tarde, como acudiesen algunos diputados más, dijéron que iban a reunirse para seguir las incidencias políticas y determinar la actitud a seguir.

Por fin, a la una de la tarde, se reunieron unos doce diputados en una sección del Congreso, hasta las dos menos cuarto, hora en que facilitaron la siguiente nota-referencia:

"La minoría socialista protesta del modo más enérgico de que la censura haya suprimido de la nota dirigida al señor Sánchez Guerra, las líneas en que se consignaba la razón de nuestra decisión.

Es absolutamente inusitado que la censura mutile documentos políticos en los que no se contienen palabras ni excitaciones delictivas, y que expresan la opinión de un partido. Rechazamos que la censura mixtifique la exposición de nuestras decisiones. La minoría socialista ha acordado protestar ante el señor presidente del Consejo de ministros de tanta arbitrariedad."

* * *

Recibimos la siguiente nota:

«Reunidos los diputados de la minoría agraria bajo la presidencia de don José Martínez de Velasco, fueron explicadas por éste las incidencias de la crisis, aplaudiéndose la actitud del jefe agrario y acordándose por aclamación un voto ilimitado de confianza, continuación del que ya tenía conferido, identificados todos con la conducta dignísima del jefe.»

* * *

La Comunión Tradicionalista ha or-

(Continúa al final de la primera columna de tercera plana)

ESTREÑIMIENTO
UNICAMENTE SE CURA CON UVA-LAXAN

12 DUROS GABARDINAS

inglesas impermeabilizadas valen 18. Clase especial de propaganda, 16 duros (vale 25); inmenso surtido en todos colores, tallas y formas. Casa Seseña. Cruz, 20. Espoz y Mina, 11. Filial: Cruz, 23.

Máquinas de coser para niñas
A precio más reducido que cualquier juguete

¡Qué alegría para su nena coser en una maquinita de éstas los vestidos para sus muñecas y las prendas pequeñas que la deje mamá!

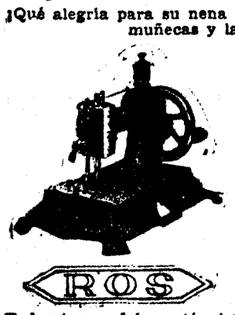

Todas nuestras máquinas cosen a la perfección, y los modelos para señoritas dan el mismo rendimiento que las máquinas corrientes.

Mod.	0, con estuche	Ptas	14
»	8, con estuche	»	25
»	5, con estuche	»	32,50
»	14, con estuche	»	35
»	10, con estuche	»	40
»	REGINA ROS, con estuche	»	56
»	19, con estuche	»	71
Con pie de pedal para niñas hasta nueve años		»	90
Idem para mayores		»	125
Con pie y tapa		»	175
Modelo 21, de mano, zócalo madera		»	100

Todos los modelos están hechos en hierro y acero esmaltado, y los estuches que los acompañan, para hacerlos portátiles, son de cartón-cuero reforzado, forma moderna, y desde el modelo 5 van acompañados de un costurero con utensilios

ENVIOS A REEMBOLSO HASTA EL MISMO DOMICILIO

Concesionario exclusivo:

CASA HERNANDO. — AVENIDA PEÑALVER, 8. — MADRID

Con sólo enviarnos este boletín recibirá la máquina que desea.

Don ... Calle de ... número ..., de ..., provincia de ..., desea recibir, contra reembolso, una máquina de coser Mod. ...

Firma:

A los precios señalados se agregará por envío pesetas 1,50 de gastos.

¿Quiere comprar una buena máquina de escribir? Compre la célebre TRIUMPH

DAD A VUESTRO HIJO
LO QUE EL MÉDICO DA AL SUYO

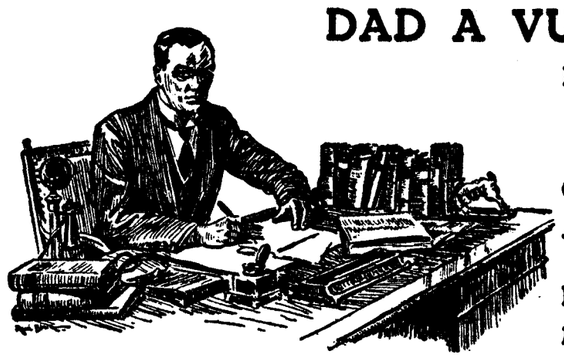

Cuando el médico da A SUS PROPIOS HIJOS la Emulsión Scott es por reconocer en ella

EL MÁS COMPLETO DE LOS TÓNICOS

Los niños tienen;
HUESOS A FORTALECER
SANGRE A ENRIQUECER
NERVIOS A TONIFICAR
y PULMONES A DEFENDER

La EMULSION SCOTT, al tiempo que da consistencia atlética a los huesos, enriquece enormemente la sangre y fortifica extraordinariamente los pulmones, proporcionando elementos de defensa contra las enfermedades.

Además tonifica los nervios, capacitando al niño para los estudios. Un solo producto, pues, que cubre cuatro aspectos tan esenciales.

Ved al pie las manifestaciones de varios señores Médicos.

"Desde la edad de seis años estoy usando en MI MISMO la EMULSION SCOTT, y aún hoy, a los 40, sigo con su uso. Esto indicará el cariño que tengo a este preparado, el cual mando a diario a mis clientes por sus buenos resultados."—*Dr. Antonio Elías*, Espejo, 6, MADRID. 7-3-34.

"Por sus excelentes cualidades tónicas y nutritivas vengo recomendando la EMULSION SCOTT durante todo el tiempo de mi ejercicio profesional, estando plenamente satisfecho de este preparado que incluso toman MIS HIJAS."—*Dr. Suárez Colmenares*, Capitán Galán, 29, CORUÑA. 21-12-33.

"Dados los excelentes resultados que siempre he obtenido con la EMULSION SCOTT cuando mis Clientes han precisado de la eficaz ayuda de preparados para su normal desarrollo, me complazco en participar que MIS PROPIOS HIJOS vienen tomándola con gran éxito."—*Dr. J. Andaní Alapont*, Roteros, 12, VALENCIA. 25-1-34.

"La EMULSION SCOTT es específico que recomiendo con harta frecuencia como tónico de la infancia, usándolo en MIS PROPIOS HIJOS por su singular riqueza vitamínica."—*Dr. Luis Fernández Vega*, Mqués. Sta. Cruz, 8, OVIEDO. 2-1-34.

JOSÉ de RAFAEL calle Valencia, 333 Barcelona enviará muestra por correo certificado a quien remita este anuncio acompañado de 50 céntimos en sellos de correo.

Emulsión Scott
Cada cucharada conduce a la salud

INFORME DE LA SECRETARIA TECNICA EMITIDO EN JULIO DE 1934

He aquí el informe de la Secretaría técnica de la Cámara sobre los plazos de cierre de las Cortes:

Hay dos cuestiones distintas: primera, la suspensión de sesiones por acuerdo de las Cortes, a la vista de una falta de trabajos que realizar o de otra consideración que a las Cortes aconseje la suspensión; segunda, la suspensión por el Poder ejecutivo. La primera está regulada, por ejemplo, en el Reglamento de 1918, artículo 98, y a ella se refiere también el proyecto de Reglamento de las Cortes que acaba de redactarse, en su artículo 61. A la segunda, se refiere el artículo 81 de la Constitución en relación con el 58; y a esta segunda clase de suspensión alude la consulta hecha a la Secretaría técnica, que tiene el honor de informar como sigue:

Primero. Que el «período» de que habla el artículo 81, párrafo 2.º, de la Constitución, quiere decir, según lo que explica el artículo 58, no tres o dos meses, sino el lapso de tiempo que comienza en febrero o el que comienza en octubre, sin más limitación para cada uno que el comienzo del período siguiente; por eso dicho artículo 58 dice: «Tres meses «en» el primer período y dos «en» el segundo.»

Luego, aunque se haya cumplido ya «lo preceptuado en el artículo 58» (de funcionamiento de tres meses en el primer período), la suspensión para la que faculta el artículo 81 párrafo 2.º, sigue estando limitada a un mes.

Segundo. Que en otro orden de consideraciones, no cabe que puedan suspenderse las sesiones por el Presidente de la República por más de un mes en el primer período, aunque se haya cubierto sobradamente el tiempo de tres meses y ello por la redacción taxativa de dicho artículo 81, párrafo 2.º, en relación con la mecánica constitucional que responde al principio de limitación del Poder ejecutivo, principio que, aplicado al caso objeto de la consulta (de relaciones del Presidente de la República con las Cortes) funciona limitando los poderes de aquél a lo expresamente señalado, de modo distinto a lo que ha de interpretarse que son los poderes de las Cortes.

Tercero. Que en relación con la interpretación de «período» que dejamos anotada más arriba, las Cortes son un organismo de actividad continua, con posibilidad de limitación: 1.º, por acuerdo de ellas mismas, siempre que se respete el tope del artículo 58; 2.º, por decisión del Poder ejecutivo, en el margen estricto del artículo 81. De acuerdo con esta interpretación, no se necesita acuerdo de las Cortes para que éstas continúen sus sesiones más allá del tiempo mínimo del artículo 58; si el artículo 58 habla de «por lo menos», no se fija, en cambio, un tiempo máximo, sino que éste es, naturalmente, el curso normal de tiempo hasta el comienzo del período siguiente.

Cuarto. Que confirma esta interpretación la legislación extranjera.

Francia, ley constitucional de 16 de julio de 1875, artículo 2.º: «El Presidente podrá suspender las sesiones de las Cámaras. Sin embargo, la suspensión no podrá axceder del plazo de un mes ni verificarse más de dos veces en la misma legislatura.» Bélgica, Constitución, artículo 72: «El Rey puede suspender las sesiones de las Cámaras. En cualquier caso la suspensión no puede exceder del término de un mes ni realizarse de nuevo en la misma legislatura sin el consentimiento de las Cámaras.» Checoslovaquia, párrafo 30, número 1 de la Constitución: «El Presidente de la República no podrá suspender las sesiones de las Cámaras por más de un mes ni más de una vez al año.» Luxemburgo, Constitución, artículo 73: «El Gran Duque puede suspender las sesiones de la Cámara. En cualquier caso la suspensión no podrá exceder del plazo de un mes ni repetirse en la misma legislatura sin el consentimiento de la Cámara.» Grecia, Constitución, artículo 46: «La duración de la legislatura ordinaria no podrá ser inferior a tres meses ni durar más de seis, en el cálculo de los cuales no puede entrar ni la duración del aplazamiento ni el de la suspensión de los trabajos por más de ocho días.»

Como se ve, en toda la legislación que acabamos de reseñar se fijan garantías contra la limitación del período de funcionamiento de las Cámaras por poderes ajenos a ellas. En relación con esto tienen interés las normas constitucionales de Berna, artículo 32, párrafo tercero. ("El Gran Consejo suspende y cierra sus sesiones como lo estime oportuno") y Tessino, artículo 23. ("La legislatura no puede cerrarse sin el consentimiento del Consejo de Estado, a menos que el Gran Consejo haya deliberado sobre todos los objetos por tratar"), pues estas normas fijan garantías contra el legislativo que deseara dejar de trabajar antes de tiempo. Es una mecánica distinta que nada tiene que ver con el sentido general de la legislación extranjera, sentido general a que responde también nuestra Constitución.

Indiquemos además que en el precepto de la Constitución de Grecia que se ha recogido se fija un plazo máximo que no figura en otras Constituciones, y, desde luego, no se encuentra en la nuestra; por lo que nosotros hemos de interpretar "período" en el sentido amplio en que lo dejamos hecho anteriormente.

Quinto. Que la suspensión de sesiones llevada a cabo en el mes de septiembre del año 1933 se aplicó a quince días, dentro, por tanto, del marco del artículo 81 de la Constitución.

Sexto. Completamos nuestro informe en el sentido de que en todo caso queda a salvo la facultad de la Cámara de acordar por mayoría ordinaria de los diputados presentes una suspensión de sesiones que no le está prohibida por ninguna disposición legal, y para la que ninguna norma constitucional ni reglamentaria fija tampoco prohibición. Todo ello dentro del mismo principio de interpretación amplia de los poderes de las Cortes a que autoriza la mecánica constitucional.

Secretaría del Congreso, 3 de julio de 1934.

Ampliación del informe

Dejamos interpretado en nuestro informe el artículo 81 en el sentido de que el Poder ejecutivo puede suspender las sesiones de la Cámara con dos limitaciones: la general, que se deriva del obligado respeto a los plazos mínimos que fija el artículo 58 de la Constitución, y la de que el plazo de la suspensión misma que decrete el Poder ejecutivo no exceda de un mes (en el período a que se contrae la consulta).

Y lo dejamos interpretado así por las siguientes razones, expuestas en síntesis:

Primera. «Período» quiere decir, según lo explica el artículo 58, el lapso de tiempo que comienza en febrero o el que comienza en octubre, sin más limitación para cada uno que el comienzo del período siguiente.

Segunda. Las Cortes son un organismo de actividad continua, según lo que modela nuestra Constitución; actividad continua que asegura la Diputación permanente, y que tiene, como posibles límites: primero, el que fije un acuerdo de ellas mismas, siempre que se haya cumplido el plazo mínimo del artículo 58; segundo, el establecido por decisión del Poder ejecutivo, con el plazo máximo del artículo 81.

Tercera. El mecanismo constitucional responde a un criterio de desconfianza hacia el ejecutivo. Por ello, atribuir a éste facultades que no le confiera expresamente la Constitución es contrario a su espíritu, tanto más cuanto que en esta materia, dado el carácter republicano de la Constitución, no cabe suponer una prerrogativa del Jefe del Estado que es típica de los regímenes monárquicos.

Cuarta. En la legislación extranjera se advierte que el Poder ejecutivo se encuentra, para suspender las sesiones de las Cámaras, con límites estrictos que coinciden en líneas generales con los fijados por la Constitución española; pero se subraya todavía el argumento, pensando que en estos países en que el Jefe del Estado tiene esos límites es menor la extensión constitucional de las funciones parlamentarias de lo que es en España. Son, en efecto, países, o bien republicanos de menor parlamentarismo, o monárquicos.

* * *

Todo lo anteriormente expuesto está construído a base de la suspensión de sesiones, llamada en Inglaterra «adjournement»; en Francia, «Ajournement»; en Alemania, «Tagung», y en Italia, «aggiornamento»; si se nos hiciera la objeción de que nuestra Constitución podría permitir, a falta de precepto expreso, el cierre de sesiones decretado por el ejecutivo, de modo análogo a lo que ocurre en Inglaterra con la llamada «prorogation», y en Francia con la «clôture», sería forzoso contestar que ello equivaldría a intentar introducir en el mecanismo constitucional español una institución incompatible con el sistema de nuestra ley fundamental, por las razones que vamos a exponer.

Es forzoso examinar primero la diferencia entre el cierre de la legislatura y la suspensión de sesiones, pues en esta cuestión reside, a nuestro juicio, la clave del problema. Si acudimos al derecho inglés, la distinción aparece perfectamente delimitada, tanto en la legislación como en la doctrina. Por vía de ejemplo cabe citar unos párrafos de Anson («Law and Custom of the Constitution», Part. I, Parliament, pág. 63). «Una disolución pone fin a la existencia del Parlamento; un cierre (prorogation), pone fin a la legislatura; una suspensión de sesiones (adjournement) supone la cesación de los trabajos parlamentarios durante unas horas, días o semanas».

«La suspensión de las sesiones la acuerda cada Cámara cuando la estima oportuna, sin tener en cuenta lo que haga la otra... La Corona no puede ni obligar a suspender sus sesiones a una Cámara, ni tampoco obligarla a reanudar sus tareas en fecha anterior a la por ella acordada...»

"El cierre tiene lugar por el ejercicio de la prerrogativa real; termina la legislatura de ambas Cámaras simultáneamente y terminan todos los asuntos pendientes. Un proyecto que ha pasado varios trámites pero no ha recibido la real sanción en la fecha del cierre, ha de comenzar de nuevo cuando el Parlamento vuelva a ser convocado y abierto por un discurso de la Corona."

En Francia encontramos claramente hecha la distinción entre ambas instituciones en el artículo 2.º de la ley Constitucional de 16 de julio de 1875, sobre las relaciones de los Poderes públicos. "El presidente de la República decreta el cierre de la legislatura... El presidente podrá suspender las sesiones de las Cámaras. En cualquier caso la suspensión no podrá exceder del plazo de un mes, ni hacerse más de dos veces en la misma legislatura.

La misma distinción existía en la Constitución española de 1876, en cuyo artículo 32 se indicaban como facultades del rey las de convocar, "suspender", "cerrar" sus sesiones y disolver...

La diferencia que dejamos señalada, puede considerarse desde tres puntos de vista:

Primero. En cuanto a los efectos esencialmente distintos de ambas instituciones.

a) En lo relativo a la constitución de la Cámara, ya que mientras que la suspensión de sesiones no tiene influencia alguna sobre la vida jurídica de la Cámara, el cierre de sus sesiones implica que al reanudarse éstas, es forzosa una nueva Constitución de la Cámara con las consecuencias lógicas de nombramiento de Mesa, sorteo de secciones, elección de Comisiones, etc. Así se desprende del artículo 7.º del Reglamento de la Cámara francesa, que preceptua que "al comienzo de la primera sesión de cada legislatura ordinaria, ejercerá las funciones de presidente el miembro de más edad, etc.", del artículo 11 que dice que "al comienzo de cada diputación y de cada legislatura ordinaria, la Cámara de los Diputados nombrará veinte grandes comisiones, etcétera.". Lo mismo se deduce de otros artículos de este Reglamento, que no mencionamos en honor a la brevedad.

De igual modo, en el derecho anterior a la República, la suspensión de las sesiones no motivaba una nueva constitución de la Cámara, al contrario de lo que sucedía en el caso de cierre de legislatura, según se desprende de los títulos I, II, III, IV, VIII y IX del Reglamento de 1918.

b) En lo relativo a la posibilidad de convocar legislaturas extraordinarias que en derecho francés es absolutamente imposible, si se pretenden hacer cuando existe una suspensión decretada por el presidente, pero que es perfectamente realizable en los períodos de cierre de sesiones. (E. Pierre. "Traité de Droit Politique et Parlementaire". Número 499.)

La misma distinción existía en el derecho inglés, según se desprende de los párrafos de Anson que hemos citado, si bien Redlich ("The Procedure of the House of Commons". II, pág. 66) añade que, con arreglo a la legislación reciente (39 y 40 Geo. III c. 14, y 33 y 34 Vict. c. 81), "la Corona ha adquirido un cierto poder de abreviar una suspensión: si dura más de catorce días, la Corona puede ordenar por medio de una "proclamation" la reanudación de las sesiones en una fecha posterior en seis días a la de la "proclamation".

c) En lo relativo a los efectos de ambas medidas, el cierre supone la muerte de todos los asuntos pendientes, salvo posibles ercepciones hechas por diferentes textos constitucionales o legales. Así, por ejemplo, en el derecho inglés la distinción, según la expone sir Thomas Erskine May, en su «Treatise on the Law, Privileges, Proceedings and Usage of Parliament», página 49, consiste en que la "prorogation" (cierre), suspende las tareas de la Cámara en tanto que el Parlamento no sea convocado de nuevo, «pero no sólo terminan las sesiones, sino que todos los asuntos pendientes, excepto los «impeachments» por la Cámara de los Comunes y los «writs of error» y apelaciones ante la de los Lores, quedan caducados. Aunque la clausura no durase más que un día, tendrían que ser reproducidos todos los proyectos, como si no hubiesen sido presentados». Idénticos efectos se producen en el derecho francés y se producían en el español anterior al régimen republicano, como lo demuestra el artículo 94 del Reglamento del Congreso de 1918, que decía: «En la segunda y ulteriores legislaturas de cada diputación, puede continuar, a propuesta del Gobierno o de un diputado, cualquiera de los trabajos de la precedente, partiendo del estado en que se encontraba». Es decir, que para que continuasen se necesitaba que se reprodujeran, si bien una vez reproducidos se retrotraían al estado en que se encontraban en el momento del cierre de la legislatura. Esto es, que la caducidad era provisional. Análogo precepto está contenido en el artículo 124 del Reglamento del Senado, de 1918.

d) En lo relativo al momento en que pueden decretarse:

En derecho francés, el cierre (clôture) sólo puede hacerse una vez que ha transcurrido el plazo mínimo de funcionamiento señalado por la Constitución (advirtiendo que en dicho plazo se computan aquellas suspensiones acordadas por la propia Cámara, pero no las realizadas por el Presidente de la República) mientras que la suspensión (ajournement) se realiza mientras transcurre el mencionado plazo. Con motivo de si el Gobierno podía determinar a su arbitrio la fecha del cierre, se suscitó en la Cámara francesa el 10 de julio de 1930 un vivísimo debate, en el que el señor Tardieu sostuvo, no sólo que el Gobierno podía escoger la fecha, sino que, además, tampoco estaba obligado a responder a un diputado que le preguntaba en qué momento tenía intención de efectuar el cierre: "En cuanto a mí—le contestó M. Tardieu—conservo al Poder ejecutivo las prerrogativas que la Constitución me confiere... Hoy usted querría hacerme decir la hora y el minuto en que leeré el decreto de cierre... Si usted desea que yo abdique el derecho que tengo por la Constitución, para leer el decreto de cierre cuando lo estime conveniente, eso no lo conseguirá usted". M. Leon Blum, por el contrario, estimó que el cierre de la legislatura perdía su sentido constitucional cuando no tenía más fin que sustraer al Gobierno de ciertos peligros (Barthelémy.—Traité de Droit Constitutionnel.—1933; págs. 513-514).

En España, la suspensión y el cierre en las Constituciones monárquicas se hacía por el monarca sin limitación alguna en cuanto al momento en que la disponía. En la Constitución republicana se reglamenta la suspensión, pero no el cierre, como veremos a continuación.

Segundo. Pero la distinción entre la suspensión y el cierre debe hacerse además teniendo en cuenta el diferente fundamento doctrinal de ambos.

Toda Constitución, según los tratadistas modernos, entre otros, Barthelémy y Hauriou, es el resultado de la combinación de dos elementos: autocrático uno, democrático el otro y de la proporción en que se encuentren depende la fisonomía de la ley fundamental. En el Derecho inglés, frente a las prerrogativas de la corona, se encuentran los privilegios del Parlamento. En el Derecho constitucional francés dicen Barthelémy y Duez, como consecuencia del principio democrático de permanencia de las Asambleas, se encuentra la reunión automática de las Cámaras en el segundo martes de enero, establecida por el artículo primero de la ley constitucional de 16 de julio de 1875 y la duración mínima de cinco meses de la legislatura ordinaria, establecida por el párrafo segundo del artículo primero de la misma disposición constitucional. En cambio, son consecuencia de una vuelta al llamado principio monárquico el cierre de la legislatura ordinaria por el Gobierno y la posibilidad que tiene el Jefe del Estado de suspender las sesiones de las Cámaras (artículo segundo de la misma ley constitucional).

En el Derecho español el equilibrio de estos dos principios se deshace en favor del democrático, consecuencia de lo cual son las disposiciones contenidas en el artículo 81, en el que sólo se concede al presidente la facultad de suspender las sesiones, pero no la de cerrar la legislatura, rompiendo con la tradición consagrada por anteriores textos constitucionales en que influía de modo mucho más acusado el principio autocrático.

Tercero. En cuanto a la tramitación, el cierre implica necesariamente que el decreto en el que se dispone se fije la fecha en que habrá de reanudarse la vida parlamentaria en tanto que, cuando sólo se trata de una suspensión, puede fijarse dicha fecha, pero también puede hacerse la indicación de que se avisará a domicilio a los diputados de dicho suceso.

Establecida, pues, terminantemente a lo largo de todo este trabajo la distinción entre la suspensión de sesiones por el ejecutivo y el cierre de la legislatura, reconocida por los derechos inglés, francés y español hasta la Constitución de 1876, llegamos a la conclusión de que, dentro del sistema construído por el texto constitucional vigente, es imposible el reconocimiento de un derecho al cierre de la legislatura al Poder Ejecutivo, y esto, además de por las razones ya apuntadas, por las siguientes: I. El principio de derecho de que "Ubi lex non distinguit, nec nos distinguere debemus"; si el artículo 81 no se refiere más que a la suspensión de sesiones, no cabe inferir la existencia del derecho—totalmente distinto—de cierre de la legislatura. II. Porque aun suponiendo que existiera en el texto constitucional una laguna en este punto, siendo todo el sistema constitucional favorable a la extensión de los privilegios parlamentarios y enemigo de la extensión de los poderes del ejecutivo, no es lógico interpretar la Constitución para suplir esa laguna en el sentido de aumentar estos poderes. III. La evolución del régimen parlamentario acusa una tendencia permanente al aumento de los derechos de los Parlamentos y a la disminución de los correspondientes a los jefes de Estado. Así vemos que en los momentos en que se origina la institución parlamentaria, es libre el monarca de convocarlo, suspenderlo y disolverlo.

En un estudio más avanzado de la evolución empiezan a surgir limitaciones a esta primitiva libertad y aparece la obligación de convocarlo y la exigencia de un período mínimo de sesiones. Posteriormente, los textos constitucionales incorporan nuevas instituciones, como la convocatoria automática, incluso la autoconvocación en alguno de los más modernos, a la vez que incluyen nuevos preceptos encaminados a impedir que el Jefe del Estado actúe prescindiendo de la institución parlamentaria. En la línea de esta evolución la Constitución española ocupa uno de los lugares más avanzados, por lo cual es perfectamente lógica, cuando no incluye un derecho del Jefe del Estado a clausurar sus legislaturas.

Finalmente, los precedentes establecidos por las Cortes Constituyentes coinciden en la no existencia de este derecho, pues la suspensión de sesiones dictada por decreto de 15 de septiembre de 1933, refrendado por el señor Lerroux, hace una «suspensión» de las sesiones ordinarias hasta la reunión de octubre, es decir, de quince días justos.

Es digno de señalarse, además, el hecho de que en el proyecto de reglamento recientemente presentado a las Cortes, redactado por una comisión en la que figuran diputados de todos los matices y que ha previsto todas las hipótesis de actuación del Parlamento en relación con los otros órganos del Estado, no aparece ningún precepto que haga relación a la clausura de la legislatura, lo cual es prueba de que la opinión de la Cámara ha considerado resuelto el problema en el sentido de la inexistencia de la facultad del Ejecutivo para cerrar la legislatura.

* * *

Dada la premura de tiempo con la que se han redactado tanto el informe como esta ampliación, es posible que existan datos contradictorios con nuestra opinión, que no hemos podido conocer. Pero señalamos que los comentaristas de nuestra Constitución, tanto españoles como extranjeros, que hemos podido consultar no señalan la existencia de la facultad del Presidente de la República de cerrar la legislatura.

Palacio del Congreso, 4 de julio de 1934.

ALQUILASE

Avenida Peñalver, 19, tienda con entresuelo, sótanos. Superficie total: 1.300 metros cuadrados. Razón: **Víctor Hugo, 1.**

ganizado varios actos de propaganda en la provincia de Alicante, en los que tomarán parte los señores Galán, Senante Esplá y la propagandista señorita María Rosa Urraca Pastor; los diputados a Cortes señores barón de Cárcer y Lamamié de Clairac y el secretario de la Comunión Tradicionalista, don Manuel Fal Conde. Dichos actos se celebrarán: el día 15 por la mañana en Orihuela, en donde se inaugurará el nuevo Círculo Tradicionalista; el mismo día 15 por la tarde en Alcoy, y por la noche un banquete en Alicante.

El lunes 16, tendrá lugar un mitin en Novelda, y durante los días 12 a 15, varios actos en Crevillente, Rafal y otros pueblos de la provincia.

* * *

El Centro de Derechas de Chamberí organiza un homenaje a don José Calvo Sotelo y ruega a las entidades y personas que deseen adherirse a él se lo comuniquen al presidente del Centro, en la calle de José Marañón, 10.

Debate minero en la Cámara de los Comunes

El Gobierno sólo obtuvo una mayoría de 22 votos

(De nuestro corresponsal)

LONDRES, 11.—En la Cámara de los Comunes se ha entablado un debate sobre los jornales de los mineros. La primera parte de la discusión llegó a gran altura, y se pronunciaron varios discursos de primer orden, a cargo de diputados laboristas y ministeriales.

Se comentó el hecho de que si en el curso de las conversaciones entre los mineros y patronos se hubieran adelantado las soluciones que en el Parlamento se mentaron, el conflicto minero hubiera sido resuelto hace tiempo. Pero mediada la tarde, el capitán Crookshank pronunció un discurso en representación del Gobierno, que no satisfizo a nadie, por el hecho de que no se refirió directamente a la cuestión de jornales.

La votación fué favorable al Gobierno sólo por 179 votos contra 157.

La fortificación de Chipre

LONDRES, 11.—En la sesión de la Cámara de los Comunes de esta tarde, el ministro señor Thomas, contestando a un diputado, dijo que los trabajos emprendidos en Chipre no iban encaminados al establecimiento de una Base naval ni de una Base aérea.

La situación en los frentes de combate

"Nada que señalar en todos los frentes, dice el parte oficial de Roma. Día de calma absoluta el de ayer, a la verdad. Ni siquiera la aviación ha dado señales de vida. Los italianos justifican su bombardeo de Dessié porque allí hay una importante concentración enemiga y porque, además, la ciudad está defendida con ametralladoras y artillería antiaérea. Los aviones han sufrido impactos de ellas. En Addis Abeba reina vivo nervosismo ante la amenaza aérea. La aviación, en efecto, es el gran arma desmoralizadora por excelencia. Douhet afirmaba que para conseguir este efecto no hacían falta muchas bajas: "Los muertos—escribía—, yacen. Son los vivos los que llevan la confusión y el desorden". ¿Y cómo detener el pánico? La población civil de la capital etiope ha sido evacuada. Sensata medida. Se preconiza en estos casos como conveniente descongestionar las poblaciones, trasladando fuera de ellas la mitad, el tercio o, al menos, la cuarta parte de sus habitantes. En las esquinas de las calles de Addis Abeba se han puesto también cubas llenas de agua para sofocar los incendios. Contra las bombas incendiarias, sin embargo, no es prudente el uso del agua, ni siquiera el empleo de extintores. Lo mejor es arrojarlas tierra y limitarse a atajar el incendio. Parece posible, como sospechamos, que las bombas arrojadas por los aviones italianos no sean incendiarias y sí explosivas, que va sin decir que también provocan incendios.

Cuando todo hacía suponer que se avecinaban duras jornadas en Etiopía, surge la calma. La diplomacia ha torcido—esperemos que con éxito definitivo—el curso de los acontecimientos. En la fórmula "pro paz", de Hoare y de Laval, se prevé que Italia evacue los territorios que pueda ocupar durante las negociaciones que se inician. Parece evidente, por lo tanto, que sin opción a nuevas conquistas y sin mejor perspectiva que una cruenta y platónica victoria—de ningún modo precisa—, Badoglio se limitará a esperar, arma al brazo, el resultado de los acontecimientos. El Negus sabrá si a él le conviene otro tanto. Aunque sin el apoyo de las potencias, falto de recursos, de armas y de municiones, la disyuntiva no puede ser más que ésta: o someterse o morir, como dice el señor Waldemare, su embajador en París.

Comunicado oficial

ROMA, 11.—Comunicado oficial número 68.

El mariscal Badoglio telegrafía: "Nada que señalar en todos los frentes."

Declaraciones de Badoglio

ADIGRAT. (Del enviado especial de la United Press, Reynolds Packard) 11. El general Badoglio ha recibido en su cuartel general a los corresponsales de guerra para explicarles la actual paralización de las operaciones militares italianas.

Dijo: "Hay que tener en cuenta que tenemos que alimentar y mantener en perfecto estado de salud a un total de 150.000 hombres. Esto demuestra que nuestra posición actual no es defensiva, sino que se trata de una mera interrupción de las operaciones, decretada con el fin de establecer las líneas de abastecimientos antes de emprender el próximo movimiento de avance."

El general Badoglio recibió a los corresponsales en la casa de palastro ondulado, donde ha montado su cuartel general.

Yo he podido comprobar la consolidación de las posiciones italianas durante el viaje realizado ayer por el camino de Macallé a Adigrat. En este camino, siguiendo la tradición romana de construcción de carreteras, trabajan miles de hombres. También trabajan allí soldados, mientras que los indígenas parten las rocas y marcan el camino sobre este territorio accidentado.

Entre Asmara y Adigrat encontré miles de obreros entregados a la tarea de eliminar las revueltas del camino con el fin de facilitar el tráfico.—**United Press.**

En Somalia

ROMA, 11.—Noticias de Prensa, procedentes de Mogadiscio dicen que por informaciones recogidas de los desertores etíopes, se sabe que el ras Desta tenía planeada recientemente la reconquista de Dolo. Si hubiera logrado su propósito la posición de los italianos habría sido un tanto difícil, por la amenaza de una incursión en territorio italiano.

Según los desertores etíopes el plan del ras Desta fracasó, porque un gran número de soldados irregulares abandonaron las armas y huyeron hacia el desierto al enterarse del éxito de los últimos bombardeos aéreos italianos.

Se añade que el ras Desta tenía el proyecto de atacar a Dolo el día 5 del mes corriente.—**United Press.**

Precauciones en Addis Abeba

LONDRES, 11. — Comunican a la Agencia Reuter de Addis Abeba que esta mañana ha cundido la alarma entre los habitantes de la ciudad ante el temor de un raid de los aviones italianos, cuya presencia se espera continuamente. Llegado el caso, la población evacuaría la ciudad.

Los camiones de la ambulancia están situados en los puntos estratégicos.

Durante la alarma ha reinado una disciplina ejemplar. El servicio policíaco ha sido reforzado como medida de precaución. En todas las esquinas hay preparadas grandes cubas llenas de agua para combatir los estragos producidos por las bombas incendiarias.

Cottet
Graduación de la vista por médicos oculistas en la mejor instalación de España.
PRINCIPE, 15 • MADRID
PUERTA DEL ANGEL, 40 • BARCELONA

Cómo son las libertades inglesas

(Crónica telefónica de nuestro corresponsal)

LONDRES, 11.—Para los enamorados de las libertades y de los principios democráticos la Gran Bretaña sirve de suprema pauta y las constantes enseñanzas que recogen en las incidencias de la vida inglesa suponen para ellos raro deleite.

Desde luego, los españoles debemos admirar las libertades inglesas, pero más nos debemos fijar en el hecho de que la ley, el uso y la costumbre atemperan las estridencias inoportunas y han educado a los naturales de estas islas a usar de ellas dentro de ciertos cauces reguladores y a temer las consecuencias de las extralimitaciones.

En todos los caminos de la vida inglesa se nota cierta influencia suavizadora que reduce los límites y redondea las asperezas de lo que comúnmente se conoce por derechos fundamentales de la libertad. Las esencias existen y muy marcadamente, pero envueltas y protegidas de tal manera por limitaciones invisibles tan bien proporcionadas, que el que hace uso de ellas se convence de que goza de plena libertad, mientras que el espectador aprecia con toda claridad las cortapisas que restringen el uso y el abuso de estos derechos.

El inglés puede manifestarse libremente; lo hace a menudo, pero cuanto mayor sea el sabor extremista de la procesión que se dirige de un punto al lugar donde se han de celebrar los discursos, mayor será la movilización de la fuerza pública que acompañe a los manifestantes, y a veces esos se encuentran custodiados hasta tal punto por la Policía, que parecen un ordenado grupo de detenidos. Empiezan los discursos y se permite cierta laxitud en la expresión y en la crítica, pero en el momento en que se incitara a la rebelión desde un tablado o se propusiera que los presentes hicieran frente a la Policía, los representantes de la ley detendrían al orador. Existe una frase de corriente uso, que dice que la morada de un inglés es su casa fuerte; ciertamente, pero sólo hasta el punto de que no falte a la moralidad o empiece a molestar a sus convecinos.

El inglés puede profesar la religión más de su gusto, o ninguna si es su deseo; pero si sienta plaza en el Ejército, todo aquel que no se declara católico, de la secta de los "no conformantes", o judío, es catalogado como adicto a la religión oficial del Estado y se verá obligado a asistir obligatoriamente los domingos a las ceremonias religiosas de aquella creencia. Para los ciudadanos corrientes no existen otras restricciones en materia religiosa, fuera de que su creencia tiene necesariamente que conformarse a los principios de la moral cristiana.

El escribir es libre; pero la pornografía es castigadísima, y cada cual escribe a su riesgo al hablar de las personas, porque bien pronto se encargará el interesado de procesar por difamación, no sólo al autor de un artículo de Prensa, sino también al que firma y envía una carta injuriosa. En ciertos casos las indemnizaciones son fabulosas, llegando hasta a la suma de 150.000 pesetas. De igual manera se castigan las calumnias y la maledicencia, aunque esta última se encuentre fundamentada en la verdad.

El inglés puede libremente hacer promesas de matrimonio; pero los esponsales de futuro, si no se realizaran, pueden convertirse en una cuantiosa indemnización a pagar por la parte perjudicada. Cualquier habitante de esta tierra puede escribir, por ejemplo, «Viva el comunismo», con las faltas de ortografía que quiera, y dibujar artísticamente una hoz y el correspondiente martillo sobre cualquier pared; pero si fuera detenido será inculpado, no por manifestar cierta tendencia política extemporáneamente, sino por haber deteriorado la pared.

Si alguien empezara a lanzar un discurso acalorado en medio de la calle en contra de las reales personas, si sus frases no hubieran sido exageradas, pagaría, por lo menos, una multa por causar una obstrucción en la vía pública.

Ni siquiera existe en Inglaterra la libertad de quitarse la vida: muy suavemente, el frustrado intento de suicidio se encuentra severamente castigado, y el sobreviviente de un pacto de suicidio entre dos personas es acusado de asesinato, en primer lugar, y luego, por haber intentado destruirse a sí mismo.

El relato de ejemplos podría continuar indefinidamente, pero todos ellos nos han de probar que libertad no significa desorden, y que el abuso de aquél-

(Continúa al final de la primera columna de cuarta plana)

TORCEDURAS, GOLPES

Extienda el LINIMENTO DE SLOAN, sin frotar, sobre la parte afectada. A los pocos minutos quedará reducida la congestión y el dolor habrá desaparecido.

El LINIMENTO DE SLOAN es el remedio ideal empleado en 13 millones de hogares para combatir los dolores reumáticos, neurálgicos y musculares, ciática, lumbago, tortícolis, catarro al pecho, caídas, sabañones, etc.

El LINIMENTO DE SLOAN sólo contiene ingredientes activos. No hay que frotarlo. Una pequeña cantidad es suficiente. No irrita ni mancha... por esto resulta eficaz, cómodo y económico.

MATA DOLORES
LINIMENTO de SLOAN

Dimite el Gobierno en Checoslovaquia

Los partidos no han podido llegar a un acuerdo sobre la persona que ha de sustituir a Masaryk

El presidente no ha aceptado la dimisión, pero la crisis no se ha resuelto

PRAGA, 11.—Esta tarde ha sido facilitado el siguiente comunicado:

«A consecuencia del Consejo de ministros celebrado esta mañana, el Gobierno ha decidido presentar la dimisión. El Gobierno ha presentado la dimisión al presidente de la República, que no la ha aceptado.»

La dimisión se decidió porque los

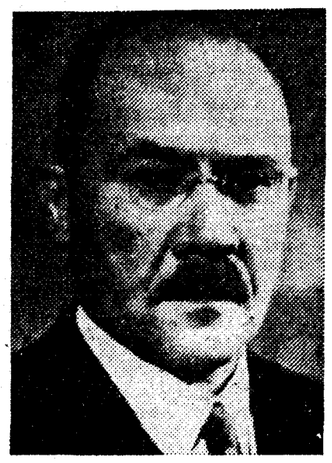

M. Hodza, jefe del Gobierno de Checoslovaquia

partidos de la coalición gubernamental no se pusieron de acuerdo para designar candidato común para sustituir al presidente, señor Masaryk.

Continúan realizándose negociaciones para solventar esta cuestión entre los partidos políticos.

* * *

PRAGA, 11.—Refiriéndose a las negociaciones relativas a la política interior que se llevan a cabo desde hace tres semanas, la «Prager Abendzeitung» escribe que han originado una tensión de tal naturaleza entre los partidos de la mayoría, que el Consejo de ministros celebrado hoy, en reunión extraordinaria, ha decidido la dimisión del Gobierno.

El señor Hodsza, presidente del Consejo, se dirigió con este objeto, a las cinco de la tarde, al domicilio del presidente de la República.

Parece que se intenta formar un Gabinete de funcionarios, que se encargaría de la ejecución de las tareas de política interior, actualmente las más importantes. Una vez cumplida esta misión, el ministerio de funcionarios dimitiría y el señor Hodsza recobraría la dirección de los asuntos.

El «Telegraf« dice a este mismo respecto que se ha podido observar claramente en el curso de la reunión celebrada hoy por el Gobierno que la República atraviesa un período extraordinariamente grave.

Esta tarde se publicará un comunicado oficial. Hasta entonces está prohibido a los periódicos dar ninguna clase de detalles.

El diario "Narodni Listy" (oposicionista de la derecha) dice que la crisis en el seno de los partidos de la mayoría ha alcanzado su punto culminante la noche última, en la que los agrarios checos y el partido de los obreros checos han amenazado con retirarse de la mayoría.

Otras informaciones relativas a la crisis del Gobierno han sido prohibidas por la censura.

Los centros políticos estiman que la formación de una mayoría "roja-negra" dirigida por el doctor Schramek, ministro afiliado al partido checo-cristiano, no sería imposible, y que esta mayoría tendría la aprobación tácita de los comunistas.

* * *

PARIS, 11.—Según el corresponsal del diario "Le Temps" en Praga, el jefe del Gobierno checoslovaco señor Hodza ha ido hoy al castillo de Lamy para comunicar al presidente de la República su propósito definitivo.

No parece imposible que el señor Masaryk ruegue al jefe del Gobierno que intente un nuevo esfuerzo. Llegado el caso, se ve como solución provisional la constitución de un ministerio de técnicos extraparlamentarios o de un Gobierno parlamentario presidido por el jefe del partido populista checo señor Schramek.

---

lla generalmente empieza en el punto donde se atropella la del vecino.

En la práctica, las libertades individuales en el Reino Unido se encuentran defendidas por la ley grandemente respetada por todas las esferas sociales; pero lo que no deja de ser menos importante es que la justicia que protege aquélias con firmeza corrige con igual inflexibilidad las extralimitaciones de ciertas personas que entienden que la libertad es sinónimo de anarquía.—**MERRY DEL VAL.**

ALKAZAR

¿Quién soy yo?

Exito clamoroso, garantizado por cerca de

150 REPRESENTACIONES

INTERES

EMOCION

COMICIDAD

LA COMISION DE HACIENDA CONTRA EL GOBIERNO EN FRANCIA

Ha revotado el acuerdo sobre el procedimiento de urgencia para la discusión del presupuesto

El Gobierno planteará la cuestión de confianza

PARIS, 11.—Antes de salir para Ginebra el señor Laval ha conferenciado con el ministro de Hacienda, señor Regnier.

Parece que en esa conversación se ha decidido que el señor Regnier plantee en la Cámara la cuestión de confianza, si fuera necesario, para hacer triunfar el punto de vista del Gobierno, que es de resuelta defensa del procedimiento de urgencia para la discusión del presupuesto.

* * *

PARIS, 11.—La Comisión de Hacienda de la Cámara adoptó, por 23 votos contra 11, el principio de procedimiento excepcional encaminado a acelerar el voto del presupuesto.

Tras nueva discusión, la Comisión ha rechazado, por 20 votos contra 19, el procedimiento excepcional para activar el voto del presupuesto, que había aceptado antes, debido a que los socialistas han estimado que este procedimiento poco podría modificar los gastos y haría ilusoria la intervención parlamentaria.

La reforma electoral

PARIS, 11.—La Comisión de Sufragio universal de la Cámara ha comenzado esta mañana el estudio de la reforma electoral, estudio que proseguirá en días sucesivos para permitir que el asunto pueda someterse a las Cortes en las sesiones de enero.

En el momento actual se estudia la cuestión de la representación proporcional. La mayoría de la Comisión parece mostrarse hostil a esta reforma, por lo cual hay pocas probabilidades de discusión sobre este asunto.

La cuestión del estudio de la posibilidad de reducir el número de diputados requerirá numerosas reuniones de la Comisión.

* * *

PARIS, 11.—La Comisión de Legislación del Senado ha rechazado en principio la adopción de los proyectos-leyes sobre las Ligas con el texto votado por la Cámara.

Por once votos contra nueve ha decidido buscar una redacción modificada que atraiga la unanimidad de los votos.

Voto de confianza en la Dieta de Memel

MEMEL, 11.—La Dieta ha celebrado ayer su tercera sesión. En el orden del día figuraban, además de un proyecto para mejorar la situación de la agricultura, un proyecto referente a la ley sobre un sacrificio especial y otras varias mociones urgentes.

Antes de entrar en el orden del día, el presidente, doctor Baldschus, pidió la confianza para su Directorio, confianza que fué aprobada por 21 votos y cinco abstenciones de los diputados lituanos. Los tres miembros del Directorio no participaron en la votación.

Después fueron aprobados los diferentes proyectos en primera y segunda lectura.

Calman la tos y saben bien las

Pastillas CRESPO

Detención de sacerdotes en Alemania

Ayer se hizo pública la del secretario del obispo de Berlín y de otros eclesiásticos

SE LES ACUSA DE HABER INFORMADO AL NUNCIO

PARIS, 11. — Comunican de Berlín que hasta hoy, la «Gestapo» no ha anunciado la detención, efectuada hace tres semanas, del prelado monseñor Banach, canónigo y secretario del obispado de Berlín, por traición de los secretos de Estado.

El principal punto de la acusación contra el doctor Banach, es el de haber comunicado al nuncio apostólico de Berlín algunos informes, que se estiman confidenciales, sobre la situación de la Iglesia católica.

Un registro

BERLIN, 11.—La Policía secreta del Estado, obrando de acuerdo con los ministros del Reich de Asuntos Eclesiásticos, ha efectuado un registro en los locales de la Oficina de información de las autoridades episcopales de Alemania.

Con este motivo, la Policía ha detenido al director de la oficina, monseñor Banach, al secretario y a varios eclesiásticos católicos de provincias. Se les acusa de traición de secretos de Estado.

Continúa la investigación.

La situación financiera

PARIS, 11.—Comunican de Berlín que en un discurso que ha pronunciado el ministro de Hacienda, señor Von Schevering Krosigk, acerca de la política financiera, el ministro ha declarado que desde el año 1933 la deuda del Reich ha aumentado en siete mil millones.

El ministro subrayó que estos créditos sirven para activar la economía, dando como prueba de ello el aumento del rendimiento de los impuestos.

Sin embargo — dijo — no ha podido, hasta ahora, equilibrarse el presupuesto como consecuencia del aumento de los gastos del servicio del Trabajo y del armamento.

Después el ministro expuso la forma en que se financiaba el gasto del Ejército por un político de crédito que hace posible la liquidación del mercado de la plata.

Terminó declarando que las facultades del ahorro del pueblo alemán deberían ser puestas al servicio del rearme, incluso si a veces ello supone una privación, cosa que ha de soportarse para llegar al fin propuesto.

* * *

BERLIN, 11.—El ministro de Economía y Hacienda doctor Hjalmar Schacht ha pronunciado un discurso esta noche ante la Unión de Comerciantes del Reich. El doctor Schacht ha dicho:

"Una prosperidad finanzada por el Estado no asegurará el éxito permanente de la vida comercial e industrial. En el comercio interior, así como en el exterior, todo depende de la iniciativa personal". Se refirió después al discurso pronunciado por Hitler en Nuremberg, y repitió las palabras del "Führer": "No debemos poner obstáculos a la iniciativa individual. Queremos que nuestros actos estén determinados por la iniciativa individual y no por doctrinas".

Se cree que el doctor Schacht ha repetido estas palabras de Hitler para demostrar que no existen divergencias de opinión entre ambos.—**United Press.**

* * *

BERLIN, 11.—La Agencia D. N. B. desmiente las informaciones publicadas en el extranjero acerca de que el señor Schacht iba a solicitar créditos a Inglaterra.

ULTIMA HORA

Diez y ocho heridos en accidente de "auto"

El autobús de una Compañía ambulante volcó ayer entre Daroca y Estella

DOS ESTAN GRAVISIMOS Y LOS DEMAS, GRAVES

El ministro de la Gobernación manifestó de madrugada a los informadores que según le acababa de comunicar el gobernador de Zaragoza, en la carretera de Valencia y entre los pueblos de Daroca y Estella, había volcado a causa del reventón de uno de sus neumáticos una camioneta matrícula de Oviedo. De sus 18 ocupantes—agregó—se encuentran gravísimamente heridos Antonio García y Modesta Herrero. Los 16 restantes están graves. Todos ellos han sido hospitalizados en Teruel y pertenecían a una compañía ambulante, que se proponía actuar en Segorbe.

A preguntas de un periodista sobre el cierre del comercio durante la tarde de hoy, dijo el señor De Pablo Blanco que el hecho no tenía ninguna importancia, puesto que era un acuerdo entre patronos y obreros en compensación a que el Día de la Raza, que era festivo, el comercio trabajó durante todo el día.

Se habla de constituir un partido patronal

Anoche se celebró la comida que como acto de afirmación de las aspiraciones de la hotelería española en el movimiento nacional Pro Patrimonio industrial y mercantil, se organizó con motivo de la Asamblea celebrada en el Círculo de la Unión Mercantil.

Al final del banquete hicieron uso de la palabra los señores Marlasca, Roig Riera, Valls, Giménez Caballero, Espinosa, Sánchez Castillo, Utrera, Amigó Farreras, González Sainz, Izarra y Espuñes. Los oradores expusieron diversos problemas de la industria hotelera, y el señor Espinosa habló de la probable e inmediata constitución del partido patronal español que lleve al Parlamento los intereses de la clase.

Al acto, que terminó de madrugada, asistieron unos doscientos comensales.

COMPRARIA CASA

de millón y medio aproximadamente, incluyendo Banco. **Teléfono 62981.** Abstenerse corredores.

Denuncia del fiscal

El fiscal ha denunciado al Juzgado de guardia un comentario publicado en el diario «La Libertad» de ayer que se considera injurioso para el ministro de la Guerra, señor Gil Robles.

El juez de guardia, que lo es el municipal en funciones de instrucción, correspondiente al número 9, dispuso la detención del autor del citado trabajo, que resultó ser el periodista don Francisco Gómez Hidalgo, quien, después de prestar declaración, quedó en una de las dependencias del Juzgado de guardia.

Según nuestra impresión de última hora de la tarde, el juez decretará contra el señor Gómez Hidalgo auto de procesamiento y prisión condicional.

CAMAS DE ACERO

Para colegios e internados

J. Puente. Fábrica: **Jaén, 23. Madrid**

Cinematógrafos y teatros

Velada de la Agrupación Prensa Gráfica

El sábado, a las diez de la noche, en el teatro Rosales, se celebrará una velada teatral organizada por la Agrupación Deportiva Prensa Gráfica. Se pondrá en escena el drama de los señores Alvarez Quintero, «Malvaloca».

Las invitaciones pueden recogerse en la Secretaría de la Agrupación, Torrijos, 7, de siete a nueve de la tarde.

Representaciones de "El caballero de Olmedo", de Lope

Esta noche, a las diez y media, y en el teatro de la Comedia, el cuadro artístico de La Barraca pondrá en escena la comedia de Lope de Vega «El caballero de Olmedo». La función ha sido organizada por el Ateneo con motivo de su primer centenario.

Representaciones de teatro francés

Patrocinadas por el Círculo de la Unión Francesa, la Sociedad Suiza de Madrid y la Asociación de Alumnos y Amigos del Instituto Francés en España, la Compañía dramática de M. Jean-Bard, profesor del Conservatorio de Ginebra, dará unas representaciones teatrales en el Instituto Francés (Marqués de la Ensenada, 10).

El día 12, a las siete de la tarde, se representará la comedia "Le jeu de l'amour et du hasard", de Marivaux. El 13, a las seis y media, la comedia dramática de Jean-Bard, "Huis-Clos", y el 14, a la misma hora, "L'Avare" de Molière.

Estreno de Quintero y Guillén

BARCELONA, 12.—Se ha estrenado esta noche en el Teatro Barcelona una comedia de Quintero y Guillén, expresamente escrita para Carmen Díaz, que actúa ahora en esta capital. Se titula "La hermana Consuelo". La obra, llena de fino humorismo, tuvo gran éxito.

GACETILLAS TEATRALES

"Tabaco y cerillas"

el éxito cómico del año. Todos los días en el **TEATRO BENAVENTE.**

Lara

"Creo en ti". Exito clamoroso, sábado y domingo se terminan los billetes. Próximo domingo tres veces **"Creo en ti"**, a las 4 en punto, 6,30 y 10,30.

Compañía infantil en el Alkázar

Hoy, a las 4,30, presentación de la compañía infantil B. A. T. (procedente del Teatro Fontalba), con el cuento infantil en dos actos, **"Blanca Nieves"**, y el pasatiempo **"Menestra"**. Butaca, 3 pesetas.

Josef Hofmann

Técnica perfecta, personalidad refinada y genio interpretativo lleno de musicalidad son algunas de las cualidades que la crítica de Madrid ha reconocido al gran maestro del piano que es **Josef Hofmann.**

Hofmann actuará mañana, a las 6,30, en el **CALDERON**, en un único recital, con el siguiente programa: "Tema y variaciones", Haendel; "Melodía", Gluk; Coro de derviches de "Las ruinas de Atenas" y Sonata op. 110, Beethoven; 24 preludios, Chopin; "Pingüinos" y "El santuario", Dvorsky; "Marcha", Prokofieff; "Rapsodio 12", Liszt. Localidades: Daniel, Madrazo, 14.

María Antonia

Unica audición poética. Viernes 13, 6,30 **COMEDIA.**

Barceló: "La pícara música"

La crítica madrileña dice: ("A B C"): "Agil, movida, graciosa." ("Debate"): "Asunto vivo, interesante siempre, tan gratamente cómico, como finamente sentimental." ("Ahora"): "Una de las más bellas películas de la temporada." ("Libertad"): "Verdadera joya de la producción alemana." ("Voz"): "Una de las más perfectas del género." ("Nación"): "Gustó mucho y complació extraordinariamente."

Niños: Hoy, gran infantil Barceló

Entrega álbumes, cromos, juguetes. Charlot, Mickey, Popeye y nuevo dibujo colores.

Estrénase "La españolita"

Hoy jueves en el **FONTALBA**, a las 10,30 de la noche, se estrena la zarzuela grande de Ardavín, De Pedro y maestro Guerrero. Principales intérpretes: Marcos Redondo, Maruja González Conchita Leonardo, Galleguito, Ena Sedeño, Ballester, Roa. Dirección, figurines, decorados, Fontanals. Sastrería, Antonio López. Se despacha en contaduría para viernes noche y sábado y domingo tarde y noche, segunda, tercera, cuarta, quinta y sexta representaciones.

Cartelera de espectáculos

TEATROS

ALKAZAR.—4,30: Compañía infantil, B. A. T. "Blanca Nieves" y "Menestra"; 6,45 y 10,45: Compañía Rafael Rivelles. "¿Quién soy yo?" (representaciones 146 y 147). (5-10-35.)

BENAVENTE.—(Milagros Leal-Soler Mari.) 6,45 y 10,45: "Tabaco y cerillas" (gran éxito cómico). (30-11-35.)

CERVANTES.—6,30 y 10,30: "Consuelo la Trianera". Ultimas representaciones por el Niño de Marchena. Todas las butacas a tres pesetas. (1-11-35.)

COLISEVM.—Viernes noche, estreno, "Las siete en punto" (de Blanco, Lapena y maestro Luna; compañía Celia Gámez).

COMEDIA.—6,30, populares, tres pesetas butaca: "Sola", lo mejor de Muñoz Seca. (26-10-35.)

COMEDIA.—María Antonia, única audición poética, viernes, 13, 6,30. Localidades sin aumento en contaduría.

COMICO.—(Loreto-Chicote.) 6,30, "Mamá Inés; 10,30: "Feliz Año Nuevo" (estreno). (27-10-35.)

CHUECA.—(Hortensia Gelabert.) 6,30 y 10,30: "La cura", de Muñoz Seca. Butacas, a 1,50.

ESLAVA.—6,45 y 10,45: "Marcelino fué por vino". Tres pesetas butaca. (21-9-35.)

ESPAÑOL.—(Enrique Borrás-Ricardo Calvo.) 6,30 y 10,30: "Santa María del Buen Aire" (butaca, cinco pesetas).

FONTALBA.—(Compañía lírica maestro Guerrero.) 10,30: estreno, "La españolita".

IDEAL.—(Teléfono 11203.) 6,30: reposición de "La Parranda" (por Conchita Panadés y García Martí); 10,30: el magnífico sainete de éxito extraordinario, "Me llaman la Presumida", por Sagi-Vela. (5-12-35.)

LARA.—6,30 y 10,30: "Creo en ti" (gran éxito). (21-11-35.)

MARAVILLAS.—6,30 presentación del cuadro infantil Pérez de León con "Canción de cuna"; 10,30 gran programa de variedades.

MARIA ISABEL.—6,30 y 10,45: "Cataplum..." (180 representaciones; última semana). Miércoles 18, estreno: "La Plasmatoria", de Muñoz Seca y Pérez Fernández. (19-9-35.)

MUÑOZ SECA.—(Bassó-Luna.) 6,30 y 10,30 (3 pesetas butaca): "Mi vida es mía".

TEATRO DE PRICE. — A las 6,30 y 10,45: "Caminitos tiene el mar". Grandioso éxito. Formidable interpretación por Angelillo. Butacas, 3 pesetas.

VICTORIA. — (Tel. 13458.) 6,30: "Un americano en Madrid" (popular, tres pesetas butaca). Mañana noche, estreno: "El pájaro pinto", por Vilches. (5-12-35.)

ZARZUELA. — (López Heredia-Asquerino.) 6,30 y 10,30: "La inglesa sevillana", de los Quintero. La mejor comedia por la mejor compañía. (23-11-35.)

FRONTON JAI-ALAI.—(Alfonso, XI.) A las 4 tarde. Ricardo e Iturregui contra Villaro y Yarza. A pala: Salamanca y Tomás contra Durangués e Iturri. A remonte: Múgica y Vergara contra Chacón y Goicoechea.

VISITAD Exposición permanente de la construcción. Carrera San Jerónimo, 32. Entrada gratis.

CINES

ACTUALIDADES.—11 mañana a 1,30 madrugada, continua; butaca, 1 peseta. Revista femenina. "Malaca" (emocionante documental comentado en español). Noticiarios de información mundial. "El jardín de Mickey", nuevo dibujo en colores Mickey Mouse, de Walt Disney.

AVENIDA.—6,30 y 10,30: "Roberta" (Irene Dunne, Fred Asteire, Ginger Rogers).

BARCELO.—(Tel. 41300.) 4,15 gran infantil. Album, cromos, juguetes, Charlot, Mickey, Popeye, dibujo color. Butacas, una peseta; 6,30 y 10,30: "La pícara música" (un éxito verdad).

BEATRIZ.—(Tel. 53108.) Continua desde las cinco (butaca, 1 peseta). "¿Oro?" (Brigitte Helm). (30-1-35.)

BELLAS ARTES.—Continua desde las tres. Actualidades mundiales y "Estupefacientes" (Daniela Parola y Jean Murat). Butaca, 1 peseta.

CALATRAVAS.—11 mañana a 1 madrugada, continua: Actualidades Ufa, "Todos iguales" (instructiva), "Noche de ópera" (dibujos), "Nordlingen" (documental, español, Personajes del mundo (en español), Noticiario Fox, con las últimas noticias de la guerra italoetiope, la conquista del aire, estreno en el Español de "Santa María del Buen Aire" y otras informaciones nacionales y extranjeras.

CALLAO.—6,30 y 10,30, "El malvado Carabel".

CAPITOL.—(Dirección Metro Goldwyn Mayer. Teléfono 22229.) Sesión continua sin numerar, de 4,15 a 9, en patio y mirador. Sesión numerada a las 6,30, en club. Sesión numerada en todas las localidades, a las 10,30: Joan Crawford y Robert Montgomery en "No más mujeres".

CARRETAS.—Continua desde 11 mañana. Hasta cuatro tarde y desde las ocho noche, una peseta. Revista Paramount 14 (estreno riguroso), "La gallina desesperada" (maravilloso dibujo en colores), "Tres lanceros bengalíes" (copia en español). El lunes: "La novia de Frankenstein" (en español) y "Un capitán de cosacos" (en español).

CINE GENOVA. — (Teléfono 34373.) 4,15, formidable infantil. Emocionante "film" de "cow-boys". "Juguetes animados" (dibujos colores). Cómicas, dibujos. Regalo todos los niños preciosa ruleta silbido. Sorteo juguetes. 6,30 y 10,30 (¡Un gran programa extraordinario!): "Su único pecado" (Kay Francis y Ronald Colman), "El burlador de Florencia" (maravillosa y simpatiquísima creación de Fredric March y Constance Bennett). "Juguetes animados" (dibujo en colores) y Noticiario Fox. (21-4-35.)

CINE MADRID.—5, continua; butaca, una peseta. "La destrucción del hampa" y "Paraíso del amor".

CINE DE LA OPERA. — (Teléfono 14836.) 6,30 y 10,30: "Cien días". (9-11-35.)

CINE ROYALTY.—A las 4,15, infantil, con Kent Mainard y Tarzán en "De cara a cara". "Daños y perjuicios", de Thelma Tood y preciosos dibujos de Mickey. Estupendo sorteo, un precioso regalo a cada niño y butacas y sillones una peseta. 6,30 y 10,30: "Mademoiselle doctor" (la rival de Mata-Hari), maravillosa creación de Myrna Loy. (8-10-35.)

CINEMA BILBAO.—(Teléfono 30796.) 4,15, 6,30 y 10,30: "Don Quintín el amargao", quinta y última semana. (4-10-35.)

CINEMA CHAMBERI.—A las 4, todas las localidades 0,50. "El lobo" (por Bood Fteele). A las 6,30 y 10,30 (siempre programa doble): "El soltero inocente" (por Maurice Chevalier) y "Alma del bandoneón" (por Dorita Davis y Ernesto Fama, con sus tangos más en boga). (12-4-35.)

CINEMA GOYA.—(Teléfono 53217.) A las 4, sección infantil. 6,30 y 10,30: "La lotería del amor". (26-11-35.)

FIGARO. — (La pantalla de la emoción. Teléfono 23741.) 4,30, gran infantil, selecto programa, sorteo de juguetes. 6,30 y 10,30: "El hombre de las dos caras" (por Edward G. Rominson).

FUENCARRAL. — (Teléfono 31204.) 6,30, 10,30 (segunda semana): "Nobleza baturra" (Imperio Argentina, Miguel Ligero). (12-10-35.)

GONG.—Continua. Butaca 1,25 y 1,50. Noticiarios, documentales. Concierto de banda (Walt Disney): "Ojos cariñosos" (Shirley Temple). El programa comienza a las 3, 5, 7, 9 y 11. (14-5-35.)

HOLLYWOOD. — (Fernández de los Ríos, 34. Teléfono 36572. Próximo Quevedo y Bravo Murillo.) A las 4 de la tarde (infantil con regalos a todos los niños) la graciosísima película "¡Ay, que me caigo!" (por Harold Lloyd). 6,30 y 10,30, estreno riguroso: "¿Señorita, señora?" (una hora de franca carcajada; magistral interpretación de Jenny Jugo y Paul Horbiger) y otras.

MADRID-PARIS.—Continua desde 11 mañana: "Limpia, fija y da esplendor", gran éxito cómico por Anny Ondra.

METROPOLITANO.—A las 4, 6,30 y 10,30: "Tres lanceros bengalíes" (en español).

PALACIO DE LA MUSICA.—(Teléfono 16209.) 6,30 y 10,30: "Las cruzadas", de Cecil B. de Mille. (3-12-35.)

PANORAMA.—Continua de 11 mañana a 1 madrugada. Butaca una peseta. Revistas Paramount y femenina. "El canto de los pájaros" (segunda semana; gran éxito). "Audacia femenina" (variedad deportiva). "La última carrera" (último episodio).

PLEYEL CINEMA.—Continua de 4 a 1. "La espía número 13" (Gary Cooper) y "Chu-Chin-Chow" (Alí Babá o los 40 ladrones). Formidable éxito, butaca, una peseta.

PROGRESO.—6,30 y 10,30: "El hombre que sabía demasiado" (segunda semana). (19-11-35.)

PROYECCIONES.—6,30 y 10,30: "Los misterios de París" (en breve "La alegre divorciada"). (26-11-35.)

RIALTO. — (Teléfono 21370.) 6,30 y 10,30: "El niño de las monjas" (por Raquel Rodrigo y Luis Gómez "El Estudiante").

SALAMANCA.—Hermosilla, esquina a Torrijos. Teléfono 60823. 4,30, sesión infantil, programa completamente cómico, regalos y sorteo de preciosos juguetes del Bazar de la Unión. 6,30 y 10,30: "Es mi hombre", primer reestreno. Exito de Valeriano León. Un "film" Cifesa.

SALON MARIA CRISTINA.—(Manuel Silvela, 9. Teléfono 42325. Cuarto jueves aristocrático.) A las 7: "Un vals para ti".

SAN CARLOS.—A las 6,30 y 10,30. Exito apoteósico: "La viuda alegre", incomensurable creación de Maurice Chevalier y Jeannette Mac-Donald, segunda semana. (12-10-35.)

SAN MIGUEL.—6,30 y 10,30: "El barón gitano". (18-11-35.)

TIVOLI.—A las 4,15, infantil, dibujos en colores, La Pandilla, Charley Chasse, regalos a los niños y sorteo de preciosos juguetes. A las 6,30 y 10,30: "Madre Alegría", insuperable creación de Gaspar Campos y Raquel Rodrigo. (20-10-35.)

VELUSSIA.—Sesión continua, butaca, 1 peseta: "La llama eterna" (Norma Ssearer y F. Marsch.

* * *

(El anuncio de los espectáculos no supone aprobación ni recomendación. La fecha entre paréntesis al pie de cada cartelera corresponde a la de la publicación en EL DEBATE de la crítica de la obra.)

Otra ciudad china en poder de los manchúes

Resultaron numerosos muertos y heridos en el combate con la Policía especial

TOKIO, 11. — El periódico «Asahi Shimbun» anuncia que han resultado numerosos muertos y heridos en un violento combate que ha tenido lugar en Ku Yuan ayer mañana.

Las autoridades chinas y japonesas discuten sobre la cuestión.

Noticias de procedencia china dicen que Ku Yuan ha sido ocupada por las fuerzas del Manchukuo después de la retirada de la milicia china, cuyo comandante, Li Ken Cheng, ha resultado mortalmente herido. También han sido heridos doce milicianos.

* * *

PEKIN, 11.—Noticias de origen chino anuncian que tropas japonesas y manchúes procedentes de Dolonor habían ocupado Paochan (Chahar oriental) después de un combate con la Policía especial. Hay muertos y heridos por ambas partes.

De Kalgan dicen que es imposible tener noticias, por haber sido destruídas las líneas telefónicas y telegráficas y además por la censura. Parece que el incidente se ha producido por el deseo de los japoneses de sustituir a la Policía especial por Policía mongol, favorable a la penetración japonesa en Chahar.

El Hopei oriental

TUNG CHOW, 11.—El general Yin Yu Keng, jefe del movimiento autonomista del Hopei oriental, ha ordenado la incautación por el nuevo régimen de todos los ingresos de la Aduana y la gabela.

Tarifa de suscripción de EL DEBATE

		Mes	Trim.	Sem.	Año
Madrid	Ptas.	3,50	10,50	21,00	42,00
Provincias ..	"	—	10,50	21,00	42,00
América	"	—	11,00	22,00	44,00
Extranjero .	"	—	30,00	60,00	120,00

ESTREÑIMIENTO - OBESIDAD

Al cenar UN GRAIN DE VALS LAXATIVO ADELGAZANTE

Hoy, la Exposición del Libro Español en Lisboa

Figuran cuarenta grabados de "La Tauromaquia" de Goya

LISBOA, 11. — Se inaugura mañana en el Palacio de España, con asistencia del presidente de la República, la Exposición del Libro Español. El acto se verificará a las tres de la tarde. Asistirá el embajador de España, miembros de la comisión organizadora, personal de la Embajada y Consulado españoles y otras personalidades.

El embajador de España estuvo hoy en el palacio de Belem para invitar al presidente de la República, el cual ha manifestado deseos de hacer una visita detenida a la Exposición. El doctor Cardenal, rector de la Universidad de Madrid, representará al ministro de Estado español, que no ha podido venir a causa de la crisis. Entre las valiosas obras que figuran en la Exposición hay cuarenta grabados de "La tauromaquia", de Goya. El recinto está adornado con tapices del Palacio Nacional de Madrid.—**Correia Marques.**

Gratitud de los ingenieros

Se nos ruega la publicación de la siguiente nota:

"El Instituto de Ingenieros Civiles de España, ante la orden del 4 de diciembre corriente, publicada en la "Gaceta" del día 6, relativa a la reglamentación del trabajo de los extranjeros en nuestro país, hace constar su profundo agradecimiento al excelentísimo señor ministro de Trabajo y Justicia, don Federico Salmón, que ha sabido interpretar con tan gran acierto el espíritu y los anhelos de las clases trabajadoras técnicas españolas.

Asimismo se complace dicha Institución en manifestar públicamente a los señores diputados que en el Parlamento plantearon nuestro problema de paro profesional e intrusismo extranjero, en sus verdaderos términos; a los ilustres periodistas que han puesto en conocimiento de la opinión la gravedad de nuestra singular situación, y a la Prensa madrileña, que tan amablemente ha acogido y difundido cuantas notas por nosotros le han sido enviadas, el eterno agradecimiento que por tanta atención y benevolencia hacia nosotros se han hecho acreedores."

EL DEBATE -- Alfonso XI, 4

El temporal en el canal de la Mancha

Han estado interrumpidas las comunicaciones marítimas con Inglaterra

LONDRES, 11.—Los servicios marítimos entre Dover y Calais y Folkestone y Boulogne no funcionaron esta mañana a causa del temporal que reina en el Estrecho. Doscientos viajeros esperan en Bulogne para embarcar desde ayer al mediodía.

El vapor «Príncipe Leopoldo», procedente de Ostende, esperado en Dover ayer, a las 6,30 de la tarde, llegó a Newhaven esta mañana.

El servicio entre Dieppe y Newhaven no ha sido interrumpido aún.

Esta mañana han salido de Croydon los aviones destinados al continente.

Las inundaciones en Macedonia

ATENAS, 11.—Se calcula en doscientos millones de dracmas los daños causados por las inundaciones de Macedonia en los dos últimos días.

Los ríos Aliakmon, Vardar y Struma se han desbordado y toda la región recientemente desecada para el cultivo está seriamnete amenazada.

Conferencias sobre pintura española

Invitado por el Courtaul Institute of Art y por la sección de Estudios Hispánicos del King's College, ha pronunciado en la Universidad de Londres una serie de conferencias sobre pintura española de los siglos XIII al XVII, el subdirector del Museo del Prado, don Francisco Javier Sánchez Cantón. Las conferencias fueron ilustradas con gran número de diapositivas,, la mayoría de ellas inéditas. Las dos primeras lecciones fueron dedicadas a la pintura gótica. La tercera tuvo por tema la renovación de ideales y de técnica que significa la llegada del Greco a Toledo y la misión de Francisco Ribalta. En la cuarta, estudió a Ribera y a Zurbarán. Por último, en la sexta, definió las características de las escuelas madrileña y sevillana en la segunda mitad del siglo XVII, dedicando particular atención a Carreño y Murillo.

El señor Sánchez Cantón ha obtenido un gran éxito con sus conferencias, a las que han asistido no sólo los alumnos de la Universidad, sino destacadas personalidades de las artes y las letras inglesas.

VICHY HOPITAL

VICHY ETAT

AGUA MINERAL NATURAL - Afecciones del estómago

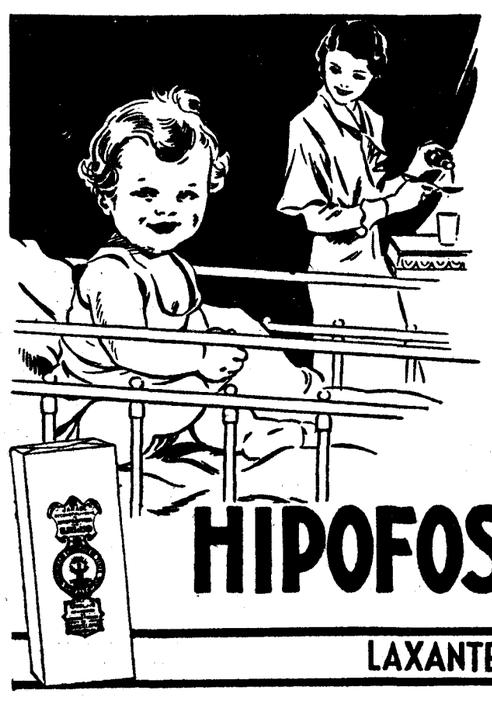

En cuantos casos indicados he empleado el Jarabe Hipofosfitos Salud siempre me ha dado resultados muy buenos. También en el raquitismo y sobre todo en el período de la lactancia en la mujer, he observado su magnífica eficacia. — F. Vidal Puig, Médico C. Salvatierra, 20.-Valencia.

El niño está robusto y sano.

Porque su robustez y su salud proviene de una lactancia bien saturada de calcio, hierro y manganeso, que son los elementos indispensables para favorecer el crecimiento y la nutrición.

La mujer en estado y la madre que cría, deben reconstituirse con el **Jarabe Salud**, aprobado por la Academia de Medicina y muy recomendado contra

Inapetencia y Debilidad.

Este poderoso reconstituyente conocido por **Jarabe de**

HIPOFOSFITOS SALUD

Puede tomarse en todo tiempo. No se vende a granel.

LAXANTE SALUD

Eliminación suave del estreñimiento aunque esté muy arraigado. No produce habituación. Grageas en cajitas precintadas. Pídase en farmacias.

Ayer fueron entregadas al "Duce" las proposiciones

SE ESPERA QUE NO LAS RECHAZARA, PERO DE ANTEMANO SE ANUNCIA LA NEGOCIACION COMO LARGA

(Crónica telefónica de nuestro corresponsal)

ROMA, 11.—A las cinco de la tarde ha recibido Mussolini a los embajadores de Inglaterra y Francia, que le traían el más reciente ramo de oliva: esa proposición francoinglesa elaborada técnicamente en París. Mussolini ha leído apenas los pliegos y oficialmente se nos comunica que Italia no ha tenido tiempo aun de experimentar una reacción. El negociado es difícil; la proposición, complicada, y, según corresponde a la técnica en que llega, Italia quiere días para contestar. Hoy sólo puede prometer que examinará los pliegos y que reconoce los esfuerzos de Inglaterra y Francia estos días por buscarle al conflicto un epílogo.

Hasta esta línea llega lo oficial. Desde aquí parte la meditación. Nos hallamos, luego de la proposición parisina de agosto y de la ginebrina de septiembre, en la tercera proposición, en la vencida. Estimamos que equivale a la última de las proposiciones que pueden hacerse, y que, a partir de ahora, la concordia no dará más de sí. Esto lo saben, por muy separados que se hallen de su vértice—aquel día feliz en que Haile Selassié visitó Roma—, los dos lados en que se abrió el conflicto. Y como el conflicto no puede seguir sólo así, ni tampoco puede, por razones de larga explicación, complicarse más, todo induce a creer que, a partir de ahora, la paz, más o menos remolonamente, alzará la cabeza.

No creemos, no puede creerse de Roma, que a una guerra aun por declarar, quisquillosa y lenta, le corresponda toda una paz solemne e inmediata; más que de nacimiento de paz podría hablarse de una lenta muerte de la guerra, pero el mundo lo ha de agradecer de igual modo.

Algo queda todavía, no obstante, en la primera línea de dificultad. Mañana es el día 12. El Comité de los Dieciocho se reúne mañana. Ni la respuesta de Italia a la proposición francoinglesa de hoy, ni posiblemente la de Etiopía, se pueden conocer para entonces. ¿Y qué puede el Comité de los Dieciocho, encargado de aplicar unas sanciones que cortarían toda relación diplomática, qué puede hacer en unos días en que los países están elaborando una respuesta que puede ser de paz? Acordar el embargo de petróleo a Italia y, sobre todo, fijarle una fecha de aplicación a ese acuerdo imposibilitaría en absoluto al conflicto para una pacífica solución. El Comité de los Dieciocho no puede hacer—y allá Ginebra—sino citarse para otro día más lejano y dejar tiempo a que Italia y Etiopía respondan. Siempre quedará pendiente de una fecha la sanción como amenaza, como aviso, más preferible es para el mundo tenerla ante los ojos que sobre la cabeza.

Y aún queda un buen detalle: el de señalar a quién corresponde responder primero. Porque el saber que una parte se ha negado haría fácil la aceptación de la otra y su estado de favor ante los demás países, que le verían como parte propicia a conciliar.

Esto es, entre lo oficial y lo oficioso, eso que Italia en días tan decisivos dice. Italia no rechaza de plano la negociación; examinará los pliegos con el cuidado que da a entender el no enviar una respuesta inmediata y lo que es mejor, aun estando en el aire: es posible que Italia acepte o al menos no rechace la proposición, como no ha rechazado su estudio. En tanto se aguarda por todo rumor la respuesta que pueda dar Etiopía y se aguarda sobre todo rumor que estas disposiciones italianas para la paz alejen la reunión del Comité de los Dieciocho. El porvenir queda en estas manos.

Adiciones: Italia no envía sus delegados a Ginebra. La Plaza de España ha recobrado la razón; los carteles que le quitaban el nombre han desaparecido.

GARCIA VIÑOLAS.

* * *

ROMA, 11.—A las cinco de la tarde el jefe del Gobierno recibió al embajador de Francia, y a las cinco y media al de Inglaterra, quienes fueron a entregarle una copia de las proposiciones francobritánicas.

Mussolini declaró a ambos representantes que apreciaba el esfuerzo de colaboración que han venido realizando estos días en París los Gobiernos de Francia e Inglaterra y que se reservaba examinar la propuesta que le habían entregado.

Se asegura que si se emprenden negociaciones serán largas, porque más de cuestiones políticas se trata de cuestiones técnicas, que exigirán un cuidadoso examen. Entre tanto, no irá a Ginebra ninguna delegación italiana.—**Daffina.**

La actitud de Italia

ROMA, 11.—Las nuevas proposiciones de paz sobre el conflicto italoetíope están ya en posesión de Mussolini, de cuya aceptación o no depende en gran parte la paz europea. La mayoría de las personas bien informadas creen que el "Duce" aceptará las proposiciones como base de discusión, haciendo, sin embargo, importantes reservas sobre determinados puntos que pudieran ser resueltos o no en negociaciones futuras. Se puede decir que no hay nadie esta noche en Roma que crea que Mussolini rechazará el nuevo plan de paz o que lo aceptará incondicionalmente en seguida, puesto que el Gobierno tendrá que estudiarlo detenidamente antes de adoptar una decisión.

Esta noche corre el rumor de que Mussolini pronunciará mañana un discurso por "radio" dirigido a toda la Nación. No ha sido posible, sin embargo, confirmar este rumor.

La impresión en Londres

(De nuestro corresponsal)

LONDRES, 11.—En los círculos bien informados se decía ayer que Inglaterra nunca había asegurado que Italia no fuera a obtener ventajas territoriales en Abisinia. La Gran Bretaña apoya la Liga de las Naciones y defiende el Covenant en cuanto a los principios que éste abarca, pero reconoce que Italia tiene justas aspiraciones en cuanto a Abisinia se refiere, y estas aspiraciones o parte de ellas hubiera conseguido antes de ahora como consecuencia de conversaciones, si no se hubiera lanzado a la guerra primeramente.

Como era de pensar, la preocupación de ayer que se originó por el disgusto que en Inglaterra se sentía hacia el proyecto de paz, se ha calmado hoy al saberse que, después de todo, la proposición se había enviado a sus tres puntos de destino. La atención del mundo que se fijó momentáneamente en Londres y Roma, ahora vuelve a concentrar su interés en Ginebra y en Addis Abeba.

M. Laval recibió esta tarde al nuncio y entre otros representantes diplomáticos al embajador de España, señor Cárdenas. Se supone que aprovechó la ocasión para encomendar el apoyo del proyecto. En Londres se celebró la reunión semanal del Gabinete, la tercera en días sucesivos, en la que de nuevo se discutió la situación que se produjo después de la entrevista de sir Samuel Hoare con M. Laval. Al terminarse dicha reunión, Mr. Baldwin conferenció a solas con Mr. Eden. El ministro de Asuntos de la Liga salió a las dos de la tarde con dirección a Ginebra, acompañado de Mr. Peterson. Desde París viaja en el mismo tren que Laval, el cual lleva en su séquito a M. de Saint Quentin.

* * *

LONDRES, 11.—En los círculos bien informados se asegura que el Gobierno británico ha debido dejar al señor Eden, representante suyo en Ginebra, en absoluta libertad para proceder "como buen miembro de la Liga".

De esto se deduce que para cumplir la misión confiada por la Sociedad de Naciones Inglaterra y Francia, el Gobierno de Londres se ha esforzado, de acuerdo con París, para hallar una base de solución susceptible de ser discutida en Ginebra. Sin embargo, se afirma que si las proposiciones de paz no son aceptadas por una u otra o por ambas naciones interesadas, esto no deberá impedir al organismo ginebrino de proseguir en el camino que se ha trazado, y que al hacer esto la Sociedad de Naciones puede contar en toda circunstancia con Inglaterra.

En Ginebra

GINEBRA, 11.—Según informes recibidos esta noche, la contestación del señor Mussolini a las proposiciones de paz francoinglesas será comunicada en corto plazo, veinticuatro o cuarenta y ocho horas, a los Gobiernos interesados.

Hay serias razones para esperar que, si ningún nuevo factor surge de aquí a algunas horas, esa contestación será favorable.

Los diez países siguientes han notificado a la S. de N. que están dispuestos a imponer las sanciones sobre el petróleo: Rusia, Rumania, Holanda, Checoslovaquia, Siam, Finlandia, Irak, Nueva Zelanda y Argentina.

Se hace notar que Francia, Inglaterra y el Canadá no han contestado.

Resulta que, en el caso de que el Comité de los Dieciocho quisiera examinar mañana mismo las sanciones del petróleo, el carbón y el hierro, la propuesta no merecería una acogida excelente por parte de la mayoría de los miembros, ya que la esperanza de una solución pacífica del conflicto descansa en la oportunidad del debate sobre las sanciones.

Es probable que los señores Laval y Eden, después de exponer las condiciones de realización de la misión que el Comité de coordinación les ha confiado sobre la proposición Van Zeeland, pedirán a sus colegas que no comprometan las esperanzas con una agravación de las sanciones, y que aplacen las reuniones algunos días en espera de las respuestas de Roma y Addis Abeba. Sería sorprendente que esta proposición no encontrara eco, pues desde hace dos días se nota el vivo deseo de las potencias representadas en Ginebra de recibir aclaraciones sobre el proyecto de solución.

Creen que Rusia se opondrá

PARIS, 11.—Ni el primer ministro francés, Laval, ni el ministro británico Anthony Eden, al salir esta noche para Ginebra, parecían creer en la posibilidad de que el plan de paz sea aprobado en su forma actual.

Se espera que Rusia se oponga enérgicamente a la fórmula de paz, basándose en que en ella se recompensa a Italia por la misma agresión armada que determinó la implantación de las sanciones, hace unas cuantas semanas.

Hoy han llegado noticias a París según las cuales Litvinoff tiene el propósito de oponerse a toda concesión territorial a favor de Italia. Litvinoff se opuso ya a una concesión mucho menor que la incluída en las proposiciones de paz actuales.

Se dice que Mussolini no anunciará oficialmente la aceptación de la fórmula, a pesar de que tanto Eden como Laval han sido informados extraoficialmente que Mussolini la considera aceptable, porque la aceptación formal le obligaría a declarar inmediatamente un armisticio, lo que supondría, en realidad, el abandono total de la ofensiva italiana.

Sin embargo, se cree que el Comité de los Cinco exigirá un armisticio como primer paso para la solución del conflicto si la fórmula de paz es aprobada por el Comité como base para nuevas negociaciones.—**United Press.**

IBERIA
FABRICACIÓN ESPAÑOLA
Nº 5
ACERO AZUL
HOJA 40 cts.
LA MEJOR HOJA DE AFEITAR
LA TECNICA MAS PERFECTA.

PROTESTA ABISINIA EN PARIS

(Servicio del "Times")

ADDIS ABEBA, 11.—Los ministros de la Gran Bretaña y Francia han recibido telegráficamente durante el curso de la tarde los ejemplares del proyecto de paz, que someterán al emperador en representación de sus respectivos países. Como es necesario que ambos se pongan de acuerdo sobre ciertos extremos, se anuncia que han de celebrar una entrevista esta noche. No parece probable, por lo tanto, que la propuesta sea presentada hasta mañana. Si el emperador cree necesario abandonar temporalmente la dirección de la campaña en el frente norte (la cual al presente pasa por momentos críticos) para regresar a Addis Abeba, es posible que no conteste a la propuesta hasta el sábado.

Mientras tanto, la nota publicada en París por la Legación de Etiopía rechaza cualquier proyecto por el cual directa o indirectamente pueda el agresor encontrar compensaciones.

Desde luego, la opinión de la capital se encuentra desfavorablemente impresionada con los extremos del proyecto, según se publicaron en la Prensa. Se vuelve a insistir en que el emperador no sacrificará, si no fuera a la fuerza, un solo metro cuadrado de la provincia del Tigré. El emperador declaró en cierta ocasión que en los primitivos estudios sólo se contemplaba la cesión de parte del Ogaden y más tarde de la región de Aussa. Se considera la propuesta como una traición de la fe que Eitopía había colocado en la Liga si fuera forzada a aceptarlo y una contradicción del "Covenant" si el agresor fuera a ser compensado.

* * *

PARIS, 11.—La Legación de Abisinia en París comunica lo siguiente: "Abisinia ha sido víctima de una agresión injustificada que el Consejo de la Sociedad de Naciones y ésta condenaron unánimemente. En estas condiciones, el Gobierno abisinio está firmemente resuelto a desechar todas las proposiciones que directa o indirectamente concedan una prima al agresor italiano, desconociendo los principios fundamentales afirmados por el Consejo, y especialmente el de la integridad territorial y política de Abisinia, y que supondrían el ejercicio de una presión sobre un Estado débil para que sufra el dominio de un Gobierno potente que no ha dejado de afirmar que lograría el triunfo de sus ambiciones con, sin o contra la Sociedad de Naciones."

Por otra parte, el ministro de Etiopía en París, señor Ualde Mariam, ha visitado hoy al presidente del Consejo para expresarle la desaprobación del emperador de la fórmula preparada en París para solucionar el conflicto italoetíope.

Subrayó que el plan de sir Samuel Hoare y M. Pierre Laval priva a Etiopía de la provincia del Tigré y abarcaba más concesiones que el proyecto de la Comisión de los Cinco.

El señor Ualde Mariam dijo al corresponsal de la United Press:

"He presentado al señor Laval una protesta formalísima de parte de mi Gobierno, porque Etiopía no entregará ni un solo metro cuadrado de la provincia del Tigré. Si la Sociedad de Naciones nos abandona de esta manera atroz, no hay más que un remedio para nosotros: morir."

Además, el ministro de Etiopía ha anunciado hoy que su país no estará representado en la reunión del Comité de Sanciones de la Sociedad de Naciones.

Ha manifestado que irá a Ginebra solamente en el caso de recibir órdenes directas del emperador o de solicitar su presencia la Sociedad de Naciones.

Aspecto que ofrecía la primera sesión plenaria de la Conferencia naval

(Foto. Vida

Dimite el Gobierno egipcio

Según parece, Inglaterra se niega a restablecer la Constitución de 1923. Al conocerse la noticia han vuelto a producirse nuevos disturbios

EL CAIRO, 11.—El Gobierno ha dimitido virtualmente.

Antes de entregar al rey la carta explicando las razones de su dimisión, el jefe del Gobierno espera una respuesta oficial de Inglaterra a las reivindicaciones notificadas por el Gobierno de Egipto.

Se ignora el resultado de la entrevista celebrada ayer por el jefe del Gobierno con el alto comisario inglés, pero se cree saber que la Gran Bretaña se opondrá a la restauración de la Constitución de 1923.

Es probable que la Gran Bretaña tenga que enfrentarse bien pronto con el gran problema de responder a la decesión de un Egipto unido y aceptar el proyecto de tratado de alianza negociado en 1930 por el difunto señor Henderson, y que el partido Wafdista rechazó entonces y parece dispuesto a aceptar ahora.

Hoy se hará pública la dimisión

EL CAIRO, 11.—Parece confirmarse que el jefe del Gobierno, señor Nessim Pashá, presentará mañana al rey la dimisión del Gobierno.

El motivo de esta dimisión es, al parecer, la negativa de Inglaterra a aprobar el deseo de Egipto de restablecer la Constitución de 1923.

Parece que el rey recibirá en audiencia a los líderes de los partidos para examinar con ellos la situación.

En el caso de que el rey acepte la dimisión, Nahas Pashá, jefe del partido Warf, es considerado como el posible sucesor de Nessim Pashá, el primer ministro dimisionario.

NESSIM PACHA

Se cree que el próximo Gobierno se formará a base de una coalición.

Esta mañana se reunieron en casa del jefe del partido wafdista todos los jefes de partidos, especialmente los señores Nahas bajá, Nahamud bajá, Sedky bajá, etc. Estos jefes estudian una gestión en la que subrayan el deseo del pueblo de que se realicen inmediatamente sus aspiraciones.

Nuevos disturbios

EL CAIRO, 11.—Al saberse que el Gobierno inglés se niega a implantar en Egipto la Constitución de 1923 y las intenciones que tiene el Gobierno de dimitir, la agitación ha vuelto a cundir en la ciudad.

Los manifestantes han vuelto a destruir los faroles en varias calles. Varios tranvías fueron detenidos e igualmente destrozados; al mismo tiempo, en otros lugares se incendiaban autobuses.

Aun no se ha comunicado nada sobre encuentros con la Policía.

La entrada en la S. de N.

LONDRES, 11.—Contestando en la Cámara de los Comunes a una pregunta sobre si Inglaterra se oponía a que Egipto entrara en la Sociedad de Naciones, el señor Baldwin ha contestado que en el Tratado de 1929 con Mohamed bajá y en el de 1931 con Nahas bajá se reconoció a Egipto el derecho de ser miembro de la Sociedad de Naciones, en cuanto cumpliera los requisitos que marca el Govenant y el Gobierno británico se atiene a ello.

Hoy, peregrinación a Virgen de Guadalu

Se calcula que visitarán la Bas mejicana unas 150.000 person

CIUDAD DE MEJICO, 11.—Maña antes del amanecer, la gran may de los habitantes de esta capital donarán sus hogares para ir homenaje a la Virgen de Guad Santa Patrona de Méjico en l ca que se encuentra en las pro des de Villa Madero. Ante la ci Basílica se congregan peregrinos cedentes de todas las partes del portan retablos representativos de lagros con que la Virgen les ha rrido en sus aflicciones. Muchos más devotos, suben de rodillas hast cerro donde se encuentra la imagen una vez ante el altar, se verifica la ción de gracias.

En las faldas del cerro, los grup danzantes que han llegado de versos pueblos, ejecutan sus bailes ofrecen un espectáculo alegre y pi resco. Vienen ataviados con sus v mentas regionales y danzan solem mente, interpretando la leyenda "Moros y cristianos", el "Apóstol S tiago» y otras. Estos festejos dur hasta la puesta del sol.

Se calcula que visitarán la Bas unas 150.000 personas.

TUNGSRA
RADIO
LA VALVULA DE CALIDAD

Folletín de EL DEBATE 64)

ANDRE BRUYERE

SE HA ROTO EL MISTERIO

(NOVELA)

(Traducción expresamente hecha para EL DEBATE por Emilio Carrascosa)

gran desprecio por la pobreza, y Paulita no puede menos de decirse para sus adentros:

«La pobre tía Magdalena, no muy firme de cerebro a causa de la debilidad de su estado, se cree todavía en los días venturosos de la abundancia y de la prosperidad».

Cuando, muy tarde ya, se dirige a su habitación para acostarse, Paulita entra un momento en el cuarto de Isabel.

Una bujía esclarece apenas la celda. Porque es una verdadera celda la estancia que alberga a Isabel de Nerdalesques. Pequeña, estrecha, sin chimenea que le asegure una temperatura confortable, desnudas las escaladas paredes y desprovisto de alfombra el suelo, una sencilla cortina de tela blanca en la única ventana, dos sillas con asiento de paja y un viejo buró cargado de libros piadosos, tal es la habitación que ocupa la primogénita de los dueños del castillo de Araval.

Isabel, que reza sus oraciones de la noche arrodillada junto al lecho, se levanta para recibir a Paula y, pasándole un brazo por el talle la hace aproximarse al buró.

—Me tienes muy disgustada—le dice con acento de reproche, impregnado, no obstante, de ternura.

—¿De veras?... ¡Oh!, ¿en qué he podido contrariarte?

—Nos tratas como a gentes extrañas. No tienes con nosotros la más pequeña confianza. ¡Si supieras cuanto me duele esta conducta tuya!

Y como Paula clave en ella sus ojos llenos de asombro, añade:

—¿Por qué no nos dijiste antes que las religiosas que te educaron necesitaban con apremio ayuda económica? Para nosotros habría sido una alegría acudir en auxilio de la Comunidad. Ahora tendremos que apresurarnos a reparar la negligencia en que involuntariamente hemos incurrido.

Al tiempo que habla le ha tendido a Paula un abultado sobre abierto.

—¿Qué es esto que me das?—pregunta aturdida Paula.

—Nuestro óbolo. Tía Magdalena nos ha contado la pena enorme que te causó el contenido de la carta de la Madre Superiora. Y gracias en nombre de todos, hermana mía, por habernos proporcionado la ocasión de consolarte y de realizar, a la vez, una buena obra.

Paulita coge maquinalmente el sobre del que, sin darse cuenta, sin saber lo que hace, extrae un puñado de papeles azulados en todos los cuales se leen impresas la misma cifra y la misma palabra: mil francos.

—Isabel—murmura Paula desconcertada, estupefacta—no comprendo... ¿Qué quiere decir esto?

—Quiere decir que debes enviar esa cantidad a tus amigas sin demora, mañana mismo, y rogarles que nos hagan el favor de aceptarla.

—Pero... me pregunto si no te habrás equivocado, Isabel.

—¿Dónde puede estar la equivocación?

—En la suma que me entregas. Hay aquí diez mil francos... Es un donativo demasiado espléndido... Yo no quiero que os irrogue un perjuicio...

—Tranquilízate. Diez mil francos no son nada para la inmensa fortuna que encierra Araval—declara Isabel sonriendo con tristeza— y por otra parte, no todos los días nos traen el gozo de permitirnos acudir al auxilio de nuestros semejantes practicando la caridad cristiana, que es la más excelsa virtud. Duerme en paz, hermanita, que Reginaldo se encargará mañana de girar ese dinero.

Luego de besar a Isabel, Paula se encuentra en su cuarto más confusa y desorientada que nunca, sin saber qué pensar. Por fin decide acostarse, lo que hace no sin depositar en sitio seguro el precioso sobre.

Mas el sueño no baja a sus párpados. Un mundo de pensamientos y de ideas se agita en su mente. Y en su insomnio, repite sin cesar las palabras pronunciadas por Isabel.

«Diez mil francos no son nada para la inmensa fortuna que encierra Araval.»

Entonces las privaciones, la vida estrecha, los humildes quehaceres cotidianos a que se entregan los hijos de los dueños del castillo, Reginaldo cultivando legumbres y hortalizas en su huerto, Manuel haciendo leña de los árboles y contribuyendo con su escopeta de cazador al yantar de cada día, Patricio inclinado sobre el banco de carpintero, Carlota encendiendo la lumbre en la cocina, e Isabel lavando la ropa en las aguas heladas del Gave... todo esto, que ella ha visto con sus propios ojos, ¿qué son? ¿Quimeras tal vez?

Tan aturdida está Paula que llega a temer por su razón. La pobreza de Araval suficiente para explicar satisfactoriamente cuanto en Araval ha podido parecerle extraño, se hunde de pronto llevándose la ficción tranquilizadora que había anclado en su espíritu, encalmándolo. Los Nerdalesques no son pobres puesto que pueden dar con absoluta indiferencia, sin el más pequeño quebranto, una regia limosna equivalente a la fortuna entera de Paulita. A este pensamiento, la joven hunde en la almohada su frente ardorosa, enfiebrecida, mientras de su pecho se exhala un quejido. ¡Patricio es rico! Patricio, al que ha osado confesar su amor, creyéndole pobre y desheredado como ella...

Cuando a la mañana siguiente abre los ojos, el primer pensamiento que, una vez despierta, acude a su mente, es éste:

«He tenido un sueño raro, extraño como ninguno. He soñado que los Nerdalesques eran poseedores de una gran fortuna y que sus cuantiosas riquezas me permitían salvar a mi querido convento.»

Pero al abrir el armario para sacar de él los objetos de uso personal que necesita, sus ojos tropiezan con el abultado sobre por el que asoman los billetes de Banco. Allí está, convertido en realidad, lo que pudo tomar por un sueño.

Forzoso es que se rinda a la evidencia, puesto que no cabe que dude de lo que ve. Paulita, sentada ante su mesa, le escribe a la Madre Superiora, aunque sin darse cuenta exacta de los términos que emplea, y sale luego en busca de Reginaldo, que debe encargarse de dar curso a la carta y de hacer el giro.

El religioso debe de hallarse en el parque, dedicado al cultivo de sus flores y de sus legumbres, y la joven se dirige resueltamente hacia el huerto, escudriñándolo todo con los ojos para descubrir al humilde hortelano.

Lo encuentra, al fin, sudoroso y jadeante, removiendo la tierra a golpes de azadón, ayudado por Patricio, al que la muchacha no se atreve a mirar ni siquiera a hurtadillas, por muchas ganas que tenga de hacerlo.

Brevemente, la palabra trémula, velada la voz por una honda emoción, le da al sacerdote las indicaciones necesarias y precisas para que el dinero llegue a su destinataria. Después, con la misma confianza que le ha demostrado siempre, en todo momento, añade en voz alta y sin vacilaciones:

—Yo desconocía por completo, Reginaldo, la verdadera situación de tu familia. De haber sospechado que los Nerdalesques eran ricos, que Araval guardaba una inmensa fortuna, no habría pasado, puedes creerlo, por determinadas circunstancias, ni habría hecho nunca lo que me resolví a hacer, con harta imprudencia, acaso. Yo soy pobre, muy pobre y...

—Tú eres nuestra hermana desde el momento de tu llegada al castillo—la interrumpe el clérigo con voz dulce de entonación más que cariñosa, fraternal—y debes tranquilizarte acallando escrúpulos infundados. Que tu delicadeza no experimente la más pequeña turbación, Paula. Somos tan pobres como tú, y sólo en determinados casos, cuando se trata de socorrer a los necesitados, por ejemplo, nos acordamos del tesoro de Araval.

—Compréndeme, sin embargo, a pesar de todo—exclama la joven con angustia que transciende de sus palabras no menos que de su gesto.

La súplica es innecesaria. Reginaldo la comprende perfectamente y se lo dice con su sonrisa bondadosa, llena de afecto, como la comprende también Patricio, que no se ha atrevido a levantar la cabeza, que continúa su trabajo, inclinado sobre la tierra y sumido en el más absoluto silencio.

—Y ahora voy a darte una orden inapelable, para que la cumplas a rajatabla—prosigue el religioso—. Quiero que hoy te regocijes intimamente con la alegría de tus buenas amigas las monjas. Piensa en ellas esta mañana, en el bien que les has hecho y no en ninguna otra cosa.

Ante este nuevo testimonio de una bondad perfecta Paula siente que las lágrimas se le agolpan a los ojos, pugnando por desbordarse de los párpados. Pero obedece humildemente, sin replicar, a Reginaldo, al hermano mayor que la ve alejarse con una mirada rebosante de ternura y que le hace, antes de que se aleje, esta cariñosa recomendación:

—Si esta tarde sales a dar un paseo por el parque, no te apartes demasiado del castillo, porque el tiempo barrunta tormenta. Las nubes me dicen que nos amenaza una tempestad de las grandes.

El aire pesa, en efecto, como si fuera de plomo y la atmósfera es difícilmente respirable. El sol se vela de cuando en vez, para brillar después con reflejos metálicos. Una extraordinaria languidez gravita sobre el parque y se comunica a los habitantes del castillo. El almuerzo ha transcurrido silenciosamente y la sobremesa ha sido brevísima. Levantados los manteles han dispersado los comensales. Ni el más leve rumor se oye en los ámbitos de la inmensa morada señorial, en

(Continuará.)

FORMACION GENERAL DE PROVINCIAS

n veinticinco mil duros en joyas

na torre de Barcelona. Una familia sufre intoxica- grave por tomar alimentos en malas condiciones

etenida en Figueras una cuadrilla de ladrones

nica telefónica de nuestro corresponsal)

CELONA, 11.—Esta semana, tan como se resuelva la crisis y se e el horizonte político y los nue- nistros se hayan hecho cargo de espectivas carteras, saldrá de Bar- na una Comisión de concejales para ionar en Madrid la construcción de nuevo aeropuerto que responda a las encias modernas y a las necesidades Barcelona. El aeropuerto del Prat n ludibrio, que no sólo no está en ción con las necesidades e impor- cia de la ciudad, sino que no sirve a las necesidades de las líneas aéreas ilares de carácter internacional. Por y sólo por eso, no hacen escala en celona los aviones de la línea Lon- s-Cairo, ni la de Bruselas-Congo, ni C. L. M., que hace el trayecto Ams- am-Borneo-Java, ni la Lufthansa, hace el recorrido regular Berlín- ambuco. El aeropuerto de Barcelo- s un caso de incuria que debe ter- r, pues constituye un bochorno que pone en ridículo ante Europa. Cuan- e a Barcelona el ministro del Aire ñor M. Cot, después de recorrer M. en avioneta las principales ropeas, se le rompió el apa- rrizar en el aeródromo del partido, y fué preciso organizar un apa- oso salvamento con grandes balsas y arelas de tablas, de todo lo cual se licaron pintorescas fotografías en los importantes periódicos gráficos del ndo. El aeródromo del Prat es malo stá lejos de la ciudad, con un cami- accidentado y maloliente.

lo tres líneas aéreas nacionales lo zan. Las empresas extranjeras han erido otros campos. Así, la Lufthan- tiliza el campo de la Volatería, que aeródromo de no mejores condi- d; la Air France ha optado por al- r un campo particular, donde se da bcunstancia de que una compañía jera saca día y noche sus avio- s, más vigilancia ni protocolo por del Gobierno español que los que n prestar un carabinero, un em- o de Aduanas y un policía.

en tiempos de la Exposición se é en resolver este grave problema pole hicieron varias proposiciones de imp sió m' la terrenos para el aeropuerto de Barcelona, pero según el informe de los técnicos todos eran cenagosos y no reunían condiciones adecuadas. Los técnicos señalaban como los mejores los terrenos de Viladecans, próximos a la carretera y al ferrocarril. Se hizo incluso un avance de presupuesto, pero no se llegó a nada práctico. También la Esquerra, en los tiempos del Ayuntamiento Ayguadé, se ocupó del asunto, realizándose un interesantísimo y laudable estudio técnico con la minuciosa experiencia de todos los aerodromos importantes de Europa; se eligió terreno, también en Viladecans, y el ministro de Hacienda señor Carner ofreció cinco millones de pesetas, que no se hicieron efectivos. Surgió la duda respecto a quién debía sufragar las obras del aeropuerto. Madrid decía que la Generalidad; la Generalidad que correspondía al Ayuntamiento; éste que a Madrid.

El proyecto sucumbió víctima de la autonomía y del desconcierto de los traspasos de servicios. La Esquerra buscaba un empréstito de diez millones, importe de la obra, pero no se atrevió a arrostrar el peligro de acudir al crédito público. El Ayuntamiento de Pi y Suñer, que sucedió al de Ayguadé, no hizo nada; pero en el actual Ayuntamiento el concejal don Heriberto Durán, teniente coronel diplomado de Ingenieros, presentó un competentísimo proyecto aprovechando las experiencias anteriores y proponiendo se construya un aeropuerto a 17 kilómetros de Barcelona, con un buen camino que permitiera que los viajeros entraran en la ciudad por la Vía Diagonal. El terreno está ya aprobado por la Junta Central de Aeropuertos, que, probablemente, dará también muy en breve su conformidad al proyecto.

La Comisión municipal del Ayuntamiento de Barcelona, que esta misma semana irá a Madrid, trata de gestionar, antes de que lleguen las vacaciones de Navidad, que la Junta de Paro forzoso ayude con cinco millones de pesetas para la construcción de ese ya apremiante aeropuerto de Barcelona, que sufragarán a partes iguales el Ayuntamiento y la Generalidad, aportando cada uno dos millones y medio de pesetas, con lo cual este mismo verano—a juicio del señor Durán—podrá quedar la obra terminada.—**ANGULO.**

Importante robo

ARCELONA, 11.—En la casa-torre marqués de Alós, sita en la calle de al y Cuadra, han sido robadas joyas valor de 125.000 pesetas.

Familia intoxicada

CELONA, 11.—En el Dispensa- bio San Martín se presentó José de Bosch para dar cuenta de que E familia estaba enferma, víctima terribles dolores gástricos. El dico que acudió al domicilio encon- que siete familiares de José estaban oxicados por haber tomado alimen- en malas condiciones. Su estado e pronóstico reservado, con tenden- a la gravedad.

Reunión clandestina

BARCELONA, 11.—La Policía ha de- nido a 18 individuos que celebraban a reunión clandestina en la calle del sal, cerca del Sindicato de la made- Fueron llevados a la Jefatura de icía, pero como carecían de antece- ites, fueron puestos en libertad.

Es un estafador turco

BARCELONA, 11.—Ha sido interro- do por la Policía el detenido ayer a llegada del correo de Valencia. Pa- e que se trata de José Mohamed, súb- turco, que tiene cuentas pendien- con las autoridades de algunas na- nes por estafa. La Policía investiga motivos de su traslado a Valencia, que supone que haya cometido al- una importante estafa.

Un pez extraño

BARCELONA, 11.—Unos pescado- res, tripulantes de la barca "Virgen del Carmen", recogieron en sus redes, frente a Mataró, un pez de extraña forma, gran tamaño y enorme boca, en la que tenía tres hileras de dientes puntiagudos. Después de una lucha prolongada, ya que el pez se debatía furiosamente contra las redes, pudo ser pescado y traído al puerto, donde el Laboratorio Municipal se hizo cargo de él para su examen.

Los pescadores aseguran que se trata del denominado "Bocaluce". Mide tres metros de longitud y pesa las treinta arrobas.

Procesados absueltos

BARCELONA, 11.—Esta mañana se vió ante el Tribunal de Urgencia la causa contra Rafael San Segundo y Miguel Calleles, acusados de que el día 26 de mayo último, pistola en mano, quemaron en la calle de Roger un tranvía. La prueba fué favorable a los procesados y éstos fueron absueltos por el Tribunal. El fiscal pedía para cada uno de ellos la pena de doce años de prisión.

Recuperan géneros sustraídos

BARCELONA, 11.—La Policía registró una casa de la calle de Enrique Granados y halló vinos extranjeros por valor de 30.000 pesetas. Se trata de géneros sustraídos. El que negociaoa con ellos, que es buscado por la Policía, no los pagaba y se disponía a venderlos en estas Navidades.

Una cuadrilla de ladrones

GERONA, 11.—En Figueras la Guardia civil ha detenido a una cuadrilla de ladrones, compuesta por seis individuos sin domicilio conocido. El jefe era un tal Eustaquio París Ballesteros. Perfectamente organizados, actuaban por aquella comarca, robando gallinas y otros animales de corral. Los dueños de las casas de campo estaban aterrorizados.

Condenan a diez años a los atracadores del Pontón

LEON, 11. — Los atracadores de Pontón han sido condenados por el Tribunal a diez años; siete por robo con intimación y en despoblado, y dos años, once meses y once días por tenencia ilícita de armas.

Estos atracadores son los que cometieron diversos hechos en los montes de Santander, Asturias y León, y a los cuales recogió la Guardia civil algunos mosquetones.

Hallan explosivos y armas

OVIEDO, 11.—Comunica la Guardia civil de Piedras Blancas que en un molino sito en el lugar llamado Las Bárcenas fueron encontradas dos bombas cilíndricas de gran potencia, tres revólvers, diez cápsulas de fusiles y diez de pistola. Parece que fueron ocultas allí por un revolucionario al huir ante el avance de las tropas en octubre de 1934.

En un zarzal de Boo fueron encontrados un fusil y una escopeta.

La Guardia civil también halló en Siero dos escopetas que estaban enterradas.

Júbilo en los pueblos de la vega baja del Segura

ORIHUELA, 11.—Ha causado gran satisfacción en los pueblos de la vega baja del Segura el decreto del ministerio de Obras Públicas que crea una Comisaría del departamento en la cuenca de dicho río con policía fluvial. Ello evitará en lo sucesivo los conflictos provocados por los aprovechamientos abusivos de aguas, que conculcan los derechos de riegos seculares. Los Sindicatos agrícolas católicos y otras entidades han enviado al Gobierno mensajes de agradecimiento.

EL DEBATE -- Alfonso XI, 4

Cuatro extremistas detenidos en Zaragoza

Se les acusa de tráfico clandestino de armas. Desprendimiento de tierras en el pantano de Rumblar. Quedaron sepultados dos obreros, que fueron extraídos con lesiones graves

MANCHA REAL, 11. — Se ha celebrado una reunión de propietarios y obreros en el salón de sesiones del Ayuntamiento, bajo la presidencia del gobernador civil y con asistencia de los alcaldes del término municipal, para resolver el conflicto existente entre aquéllos. Después de amplia discusión se llegó a una fórmula, según la cual deben ser colocados en primer lugar los obreros de la localidad, en segundo los del término municipal y después los de otros partidos. Quedó de esta manera resuelto el conflicto de la colocación de obreros en las faenas del campo.

Cuatro detenidos

ZARAGOZA, 11.—La Policía ha detenido a cuatro extremistas a quienes buscaba hace días, por considerarlos complicados en el tráfico clandestino de armas. Se llaman José Sánchez Alonso, Manuel Ruiz, Santos Lon y Andrés Pérez.

Arde una casa

ZARAGOZA, 11.—En Alagón se incendió una casa propiedad de Benigno Comenge. Acudió rápidamente el Servicio de Incendios de la fábrica azucarera y gran número de vecinos, pero a pesar de sus esfuerzos no pudieron evitar que el edificio quedara destruído casi por completo. Las pérdidas se elevan a 20.000 pesetas.

Dos obreros sepultados

BAILEN, 11.—En las obras del pantano de Rumblar un desprendimiento de tierras sepultó a varios obreros. Sus compañeros, después de incesantes trabajos, lograron extraer al capataz, Mariano Linari, con heridas graves, así como al obrero Antonio Sánchez.

El paro en Cuenca

CUENCA, 11.—Un numeroso grupo de obreros sin trabajo ha visitado al gobernador civil, en demanda de trabajo, pues se hallan en la más completa miseria, agravada con los temporales de nieves y el crudísimo invierno. El gobernador ha prometido atender sus justas demandas y recabar del Estado y las Corporaciones que comiencen las obras proyectadas para conjurar el problema.

Condena a un fascista

BILBAO, 11.—Hoy se vió la causa contra el fascista Amadeo Picó, que hace unas noches hirió de un tiro a un transeúnte llamado Arturo Triguero, al salir éste en defensa de unas muchachas que fueron insultadas por un grupo de fascistas. Ha sido condenado a seis meses de arresto, por tenencia ilícita de armas y quince días por el delito de lesiones.

También ha sido calificada la causa seguida al fascista apellidado Horas y a sus compañeros de la misma ideología Pastor, Arrieta y Alonso, en cuyos domicilios se encontraron pistolas. Se pide para los procesados la pena de seis años, ocho meses y un día de prisión.

Agraciados con la lotería

ZARAGOZA, 11.—Un obrero llamado Andrés Ruiz lleva dos décimos de una de las series del premio mayor de la lotería, expedido en una administración de esta ciudad. Cobra 24.000 pesetas. Un brigada de Intendencia, llamado Aurelio San Juan, posee otro décimo.

Perece ahogado

VALENCIA, 11.—En Gandía, Francisco Dardona Villalta, de cuarenta y siete años, casado, al servicio de la Corporación de prácticos del puerto, durante la noche fué a amarrar su canoa, y, sin duda, fué golpeado contra el muro de atraque, pereciendo ahogado. Por la mañana se encontró su cadáver flotando sobre las aguas, y la canoa a la deriva.

Reyerta familiar

ORIHUELA, 11.—Por resentimientos familiares riñeron en un partido rural cerca de Orihuela, Antonio Saenz Marcos, Vicente y Manuel Díaz y Francisco Navarro, que se acometieron con hoces y cuchillos. Todos ellos resultaron heridos, los dos primeros graves. Ingresaron en el hospital.

* * *

AVILA, 11.—En Pozanco, un grupo de mozos llevó al salón de sesiones del Ayuntamiento un piano con intención de celebrar un baile. El alcalde ordenó a unos funcionarios que retirasen el instrumento de aquel lugar, pues no permitía el baile en el mismo. Con este motivo se formó una manifestación, en la que se dieron gritos contra el alcalde y otras autoridades. Guardia civil disolvió la manifestación y practicó varias detenciones.

* * *

LINARES, 11.—En la orilla del río Guadalimar, cerca de la estación de Baeza, varias personas advirtieron que un cerdo arrastraba el cadáver de una niña, que comenzaba a despedazar. En relación con este suceso, la Benemérita ha detenido a Leonor Caballero, que se sospecha arrojó la niña al río.

ESTUVO AYER EN BARCELONA DE PASO PARA MALLORCA MR. CHURCHILL

Se propone descansar una temporada en Baleares

BARCELONA, 11.—Esta mañana llegó en el expreso de Francia Mr. Winston Churchill, acompañado de su esposa. Como realiza el viaje de riguroso incógnito, sólo acudió a recibirle un funcionario del Consulado inglés. Desde la estación se trasladó al hotel, donde le interrogó un periodista sobre la situación internacional.

Dijo que ha venido a España en busca de sol, aunque no oculta que ha sufrido un desengaño ante un día de frío y lluvia como el de hoy. "Espero—agregó—tener más suerte en las islas Baleares, para donde saldré esta noche. Me propongo permanecer en Palma de Mallorca y Formentor una temporada, que se prolongará hasta fines de enero si el sol no me abandona, porque, de otra forma, buscaré un lugar más propicio, ya que mi viaje obedece exclusivamente al deseo de pasar una temporada tranquila para escribir y pintar. Ya tengo empezado el tercer volumen sobre la vida del duque de Malborough, y espero adelantar mucho mi labor. Es probable que haga también un viaje a Marruecos."

El político inglés se interesó vivamente por la situación general de España, preguntando si todos los catalanes eran separatistas y si eran verídicos los informes de que toda España se halla bajo una ola de izquierdismo. El periodista le dijo que los separatistas siempre habían constituído una minoría, y que en España, como en todos los países, hay partidos de izquierda, de centro y de derecha.

Terminó diciendo Mr. Churchil, respecto a la situación internacional, que hay que esperar el desarrollo de los acontecimientos para juzgar el rumbo que debe tomar Europa en su política futura.

En el vapor correo salió por la noche Mr. Churchill para Mallorca.

Se despeña un camión de viajeros

Un herido gravísimo, cuatro graves y dos de pronóstico reservado

TERUEL, 11.—En el kilómetro 10 de la carretera de Teruel a Valencia, a causa de un reventón de un neumático, se despeñó por un terraplén un camión, matrícula de Oviedo, en el que viajaba una compañía de «varietés» de feria, compuesta por 16 personas, que desde Zaragoza se dirigía a Segorbe y Castellón.

Entre los heridos, que son bastantes, los de mayor gravedad son los siguientes: Modesta Herrera, César Bargategui, Gustavo Espinosa y Francisco Alvarez. Felipe Martín y Milagros Serarno sufren heridas de pronóstico reservado. Antonio García se encuentra gravísimo y se teme que fallezca de un momento a otro.

Accidente en un paso a nivel

MALA, 11.—En el paso a nivel denominado Jajamar, distante varios kilómetros de Torre del Mar, el tren de Vélez-Málaga, número 4, arrolló al automóvil de esta matrícula 2.714, conducido por su dueño, don Aurelio Gómez Gascón, de cincuenta y ocho años, al que acompañaban su esposa y algunos familiares. El auto rompió la barrera y fué a chocar contra el convoy que se dirigía a Vélez. El vehículo quedó destrozado y herida gravemente la esposa del señor Gascón, doña Margarita Andrés Morón, que quedó hospitalizada en Vélez, Gabriel Cuevas López, de veintiún años, resulto con heridas de pronóstico menos grave. Los restantes ocupantes del vehículo salieron milagrosamente ilesos. El conductor del vehículo ha ingresado en la cárcel.

Conferencia sobre Santa Teresa de Jesús

ESTA TARDE, EN EL COLEGIO DEL PILAR

El obispo de Lérida cede un local para Acción Católica

Organizada por la Juventud Católica de la parroquia de Nuestra Señora de la Concepción, dará esta tarde, a las siete, en el salón de actos del Colegio del Pilar (calle de Castelló), una conferencia sobre «Figuras de la raza. Santa Teresa de Jesús» el ilustre predicador y publicista padre Gabriel de Jesús (carmelita descalzo).

La Juventud Católica invita a todos los devotos y admiradores de la gran Santa española a este acto de divulgación y homenaje.

Asamblea de Padres de Familia

LEON, 11.—Durante los días 14 y 15 se celebrará en esta capital una Asamblea de Padres de Familia. Hablarán el padre Herrera y los señores Villamil y Alvarez.

Junta de hombres de Acción Católica

BARCELONA, 11.—Con el fin de comenzar la tarea de organizar los grupos parroquiales de hombres de Acción Católica, el señor obispo ha nombrado la siguiente Junta diocesana:

Presidente, don Cristóbal Cascante; vicepresidente, don Angel Marqués; secretario, don José María Vidal Bosch, vicesecretario, don Francisco Suñol Figueras; tesorero, don José Domenech; vicetesorero, don Carlos Portabella; vocales, don Luis Argemí, don Jaun Grabulosa Matas, don José Baguña y don Aurelio Joaniquet.

Ropas para los pobres

ORENSE, 11.—La Confederación de Mujeres Católicas repartirá estas Navidades entre los pobres ropas de abrigo para hacerles más llevaderos los rigores de la estación invernal. Para adquirirlas se ha abierto una suscripción, que ha encabezado el prelado.

Para instalar el secretariado

LERIDA, 11. — El prelado, padre Huix, ha dispuesto que en el palacete que existe junto a la residencia episcopal se habiliten habitaciones para oficinas y Secretariado de las diferentes ramas de la Acción Católica. También se instalará en ellas un Círculo de Estudios para Juventudes.

Elecciones en Andorra

ANDORRA, 11.—Hoy se celebraron las elecciones para renovar una parte del Consejo de los Valles. La elección se ha desarrollado en un ambiente de gran apasionamiento en las seis parroquias de aquella República. En Encamp se registró un ruidoso incidente por haber sido llevado al colegio electoral un votante impedido, al que el presidente negó el voto, alegando que la ley de Andorra concede únicamente el derecho al sufragio a los ciudadanos que por su pie puedan ir a emitirlo.

Se formaron inmediatamente dos bandos, produciéndose algunas colisiones, que motivaron la suspensión de la elección en aquel colegio.

La votación ha durado hasta las cinco de la tarde, hora en que comenzó el escrutinio. El resultado de éste no se conocerá hasta mañana, a causa de que las comunicaciones con otras localidades se hacen muy difíciles por el fuerte temporal reinante.

BLAS Y EL CABALLO TORDO

La verdad es que nadie está completamente satisfecho con su suerte. Esto, a pesar de ser un tópico es verdad. Todos nos quejamos. Unos con sobrados motivos. Otros con algún motivo y alguno que otro sin motivo alguno; por el gusto de quejarse.

Ayer marchaba por las calles de Madrid un caballo tordo cargado de cacharras de leche. Montado en el cuadrúpedo iba un robusto mozo de poco más de veinte años. Se tocaba con una gorra vieja. Una bufanda de lana le tapaba la boca y gran parte de la nariz. El abrigo aunque viejo era de buen paño. El joven calzaba unas botas de anca de potro magníficas.

Pero hacía frío, mucho frío, y el joven, que había montado en el caballo tordo en el establo de vacas que su padre posee en el Puente de Vallecas, iba de un humor endiablado.

El había hecho saber muchas veces su deseo de abandonar el oficio. Con las condiciones físicas que poseía, podía hacer dinero en abundancia dedicándose al boxeo. Si no les parecía bien a sus familiares podía dedicarse a intérprete de películas, aunque fuera para hacer "el malo". Todo, menos ser vaquero.

Pero su padre no atendía a razones. Se limitaba a decir a su hijo que hiciera lo que quisiera, pero que no le pidiera un real. Si quería dejar la vaquería, que la dejase, pero del todo. Eso de ir por ahí haciendo el ganso y acordarse de que hay una vaquería acreditada en el Puente de Vallecas únicamente a las horas de comer y las de entregarse en brazos de Morfeo, no, de ninguna manera.

Blas—el muchacho se llama Blas—iba ayer tiritando y renegando de su mala suerte. Un hombre como él tenía que ir montado en un caballo por las calles de Madrid y repartiendo cacharras con leche.

Tenía que decidirse. El había leído en alguna revista las andanzas de más de un «astro» de la pantalla. ¿Qué eran más que él en sus comienzos? Si hubiera empezado su carrera cuando él quería, a estas horas iría en un automóvil magnífico en vez de un caballo viejo y repartiría saludos y sonrisas en vez de repartir cacharras.

Decididamente, no volvería a montar a caballo para dedicarse a tan humilde menester.

Cuando la cabalgadura paró se dió cuenta de que estaba en la calle de Fuencarral, frente a una casa en la que su padre tenía dos clientes. Desmontó y cogió las dos cacharras que había de servir en la casa. Le molestaba subir al primer piso. Había una doncella que, enterada de sus aspiraciones, le había intentado tomar el pelo más de una vez. Intentado nada más, porque él despreciaba a aquella muchacha que no entendía de arte. El era un artista y no podía escuchar a la plebe inculta.

Efectivamente. La doncella, al recoger la cacharra, dijo:

—Ha llegado Ronald Colman.

Ríase, joven. Algún día tendrá que pagar prima si quiere verme en la pantalla.

—¡Qué risa!

Blas iba a marcharse, pero estaba ya harto de aguantarle bromas a aquella moza inculta, y «para que se entere» le hizo saber que era el último que le veía por allí, que estaba decidido a emprender la espinosa senda del arte, que... Habló por espacio de quince minutos, con gran regocijo por parte de la doncella, y terminó su perorata así:

—Le aseguro que no se me volverá a ver por las calles de Madrid montado en el caballo tordo.

Y es muy posible que Blas consiga su propósito, por lo menos en lo relativo al caballo, pues cuando bajó a la vía pública, se dió cuenta de que el caballo, con más de treinta cacharras, había desaparecido.

Dos atropellos graves

Anoche el coche que guiaba Daniel Escribano Yagüe arrolló en la calle del General Ricardos a Antonio Fernández Acero, domiciliado en la calle de los Comuneros de Castilla, número 8. La víctima resultó con lesiones de pronóstico grave, de las que fué asistido en la Casa de Socorro.

En la avenida de Eduardo Dato, esquina a la calle de Silva, el autobús del servicio público de la línea Moncloa-Lista, conducido por Sixto Adame Pérez, arrolló a Fernando Hernández Palacios, de veintiséis años, que habita en la calle de Eloy Gonzalo, 16. A consecuencia de las graves lesiones sufridas por la víctima, fué preciso practicarle la amputación de un brazo en el Equipo Quirúrgico, donde quedó hospitalizado.

LAS NUEVAS OFICINAS DE "LOS TIROLESES"

MADRID.—Una vista general de las nuevas oficinas de la Empresa de Publicidad "Los Tiroleses", S. A., cuya inauguración se el pasado lunes con asistencia de numerosa co

(Foto. Santo

BALTIT, LA CIUDAD MEJOR SITUADA DEL MUNDO

ES LA CAPITAL DE HUNZA. LOS HUNZANOS, ETNICAMENTE, SON MUY PARECIDOS A LOS EUROPEOS. A SU LENGUAJE, LLAMADO BURUSHAKI, NO SE LE HA PODIDO RELACIONAR CON NINGUN OTRO IDIOMA CONOCIDO

(Reportaje exclusivo para EL DEBATE y el "Times", por Peter Fleming)

El Mintaka, el menos penoso de los puertos que dan paso de la región del Tagdumbash a la India, se encuentra a la altura de 15.600 pies, pero no ofrece dificultades a las bestias de carga. Sin embargo, nuestras jacas habían soportado quince largas jornadas desde Kashgar sin descanso, y, de todos modos, eran unos malos rocines; por lo tanto, subimos muy despacio, zigzagueando por los accesos hacia el mismo puerto. Los turquíes, cuyas bárbaras crueldades hacia sus bestias a veces reportan grandes beneficios, golpearon a cada jaca con una punzante brocheta entre el ojo y la nariz, sangrándolos y aliviando su penosa respiración. Hacia la mitad del camino encontramos un trozo del «Times» que misteriosamente adornaba el paso; interpretamos esta casualidad como un presagio favorable. Por fin, coronamos la cima y nos encontramos sobre tierra hindubritánica (lo de tierra es una manera de expresarse, ya que todo era roca). La nieve que caía mientras remontábamos la montaña cesó y nos encontramos mirando por encima de una enorme cuenca (donde en las sombras se desparramaba un ventisquero) hacia los fantásticos pináculos nevados, a los cuales se habían pegado mechones de nubes. La vista agradaba, pero nuestra marcha había sido lenta y ya eran las seis

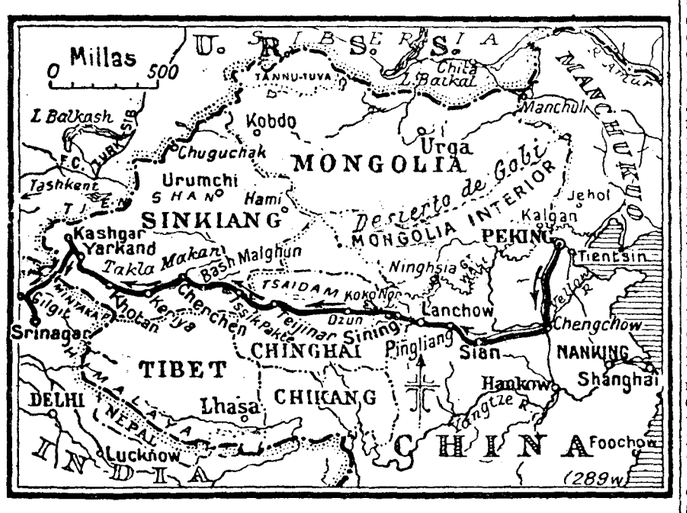

y media de la tarde. Una de las jacas, sobrecargada con las mercancías de los turquíes, se desplomó entre las rocas, entre las cuales veíamos (para nuestro gusto) demasiados esqueletos blanquecinos de lo que en tiempos habían sido acémilas; nuestros acompañantes estaban apurados, cabizbajos. En el crepúsculo, que rápidamente cerraba, bajamos, a fuerza de topetazos, hacia el valle, entre gigantescos acantilados, y ya anochecido llegamos a una garita de piedra, *dispuestas para los peotones* que hacen la ruta a pie y sostenida por el mir de Hunza, dentro de cuyos confines nos encontrábamos en estos momentos. Dos días después bajamos por un profundísimo y angosto valle a través de bosquecillos de abedules y llegamos al poblado de Misgar. Aquí, gracias al hábil sistema de riegos, albaricoqueros y pequeñas extensiones de avena crecían entre las desagradecidas rocas; este lugar (más importante desde nuestro punto de vista) era el término de la línea telegráfica a la India.

Los alegres hunzas

Un oficial de Telégrafos kashmir, que se quejaba lastimosamente de su soledad y del aburrimiento de aquellos parajes, pidió a Gilgit que nos repitieran los telegramas que allí nos aguardaban, y miramos asombrados mientras traducía en letra los sucesivos zumbidos, los cuales representaban la primera comunicación que habíamos tenido con el mundo exterior desde que dejamos atrás Pekín. Volvimos bastante alegres a la posada, cuyas paredes se encuentran decoradas con unas admirables «naturalezas muertas», obra de M. Jacovleff, de la expedición Haardt-Citroën. Se llega a dicho albergue por encima de un pequeño puente de piedra que se extiende sobre un torrente rapidísimo, y dentro de este riachuelo los criminalmente negligentes turquíes habían dejado caer la jaca sobre la cual iban nuestras maletas. El pobre animal, a pesar de que fué llevado por la corriente durante más de medio kilómetro, pudo salir con sólo unos rasguños; pero nuestra ropa y nuestros papeles se convirtieron en un conglomerado chorreante, y nuestras maletas, ya muy deterioradas, quedaron deshechas. Pedimos un intérprete y pudimos comunicar a los turquíes lo que de ellos pensábamos con mucho mayor detalle de lo que hasta entonces habíamos podido.

Desde Misgar hacia el sur el «camino de Gilgit» empieza a ensancharse y se convierte en una senda bien cuidada, siempre lo suficientemente ancha para una bestia cargada: sube y baja en zigzás bordeando casi siempre precipicios del profundísimo desfiladero por donde discurre el río Hunza. Dominado por desnudas e impresionantes rocas, el camino es demasiado accidentado para resultar aburrido, y mucho más si por casualidad se monta (como me sucedía a mí) un caballo entero, cuyo odio a sus semejantes encontraba elocuentísima expresión siempre que la fila de la caravana se apretaba por causa de algún paso de mayor dificultad. En un punto el acantilado se había corrido malamente y tuvimos que descargar las bestias y llevar la impedimenta a hombros. De todas las gentes por cuyos países habíamos pasado—chinos, turquíes, tibetanos, mongoles y tunganos—, encontramos los hunzas, los más simpáticos.

Son una raza de hombres fornidos y bien parecidos, con un chocante parecido al europeo; algunos de ellos podrían fácilmente ser ojeadores de las montañas escocesas. Su ropa y una especie de boina que casi todos llevan se confeccionan de una tela casera blanca o casi blanca, parecida a las lanas dulces de las islas de Shetland. Pertenecen a la secta mahometana de Maullai, cuya cabeza visible religiosa en la tierra es el Aga Khan. Su lengua, que se llama burushaki, es tan complicada como misteriosa; sus orígenes son oscuros y la filología comparada aún no la ha relacionado con ningún otro idioma conocido. Los hunzas, que cuentan unos 14.000, forman una comunidad que económicamente se basta a sí misma, pero sólo lo preciso. Los pastos escasean, los cultivos se encuentran limitadísimos por la pequeña parte de tierra susceptible de riegos, y, por lo tanto, mantener la balanza entre el número de habitantes, los rebaños, el agua y otros extremos es, naturalmente, nivelada con dificultad. Las mujeres y los niños de la tribu son grandemente admirados por su belleza, y sentimos gran satisfacción al vernos por primera vez en el curso de nuestro viaje entre una gente que, gracias a un Gobierno estable y bien intencionado, eran francos, alegres y nada tímidos en su manera de ser.

Un golpe de suerte

El 26 de agosto trepamos a través del ventisquero de Baturá, donde las jacas resbalaban lastimosamente sobre las lomas de hielo gris, y dos días más tarde entramos en Baltit, capital de Hunza. Aquí experimentamos un extraordinario golpe de suerte. El residente en Cachemira, coroner Lang, y el mayor Kirkbide, agente político en Gilgit, estaban visitando aquella jurisdicción y llegaron a Baltit, dos horas después que nosotros. Sin desanimarse al ver nuestra apariencia desastrada, nos acapararon, y durante la próxima semana, *equipados con tiendas de campaña* lujosísimas, pasamos a jugar el papel de grandes señores y viajamos como príncipes en su compañía. En Baltit fuimos agasajados regiamente por el *mir Muhammad Nazin Khan*, anciano extraordinario, de setenta años de edad, con barba teñida y partida y lentes de oro, que goza de «muchísima vista». Fué instituido cuando los hunzas (cuya inclinación a hacer «razzias» había molestado durante bastantes años al Gobierno de la India) fueron subyugados por la expedición Durand en las demarcaciones de Hunza y Nagar, durante el año 1891.

Desde entonces ha gobernado sus apartados valles con sagacidad e inteligencia, y su capacidad para comprender los sucesos contemporáneos del Asia y de Europa, se encuentra rara vez en un monarca de tierras tan recónditas.

La noche después de la llegada del residente, las cumbres en varios kilómetros alrededor fueron iluminadas por una cadena de fogatas; el golpe de vista resultó ser un triunfo, tanto de espectáculo como de pirotecnia. Una danza de espadas, iluminada asimismo por fogatas, fué seguida por un entremés, en que un tigre, una cabra montesa y un águila, fueron acechados y muertos por un «sahib» muy excitado, acompañado de su perro. Más extraordinario aún fué el polo que presenciamos al día siguiente. El polo, que es el deporte nacional, tanto de Hunza como de Nagar, goza de ciertas características desconocidas a los europeos. Se juega entre equipos de seis personas en un campo estrecho de unos 500 metros de largo, encerrado por muros de piedra. No se cambian las jacas, y el juego sigue hasta que uno de los equipos haya marcado nueve tantos. Los jugadores pueden agarrar la pelota, ya sea cuando va por el aire, sea por efecto de un rebote contra la pared, hecho adrede de tal manera que viene a la mano: una vez cogida pueden montar con ella a través de la portería adversa; pero desde el momento que el jugador la tiene en la mano, sus contrarios pueden tratar de evitar el tanto de cualquier manera imaginable, menos, quizás, por medio de una puñalada: las tentativas de marcar de esta manera, generalmente resultan altamente enervantes. Además del polo hubo una exhibición de lanceo de estaquillas a caballo y de puntería contra un muñeco, que salía y desaparecía, tanto con flechas como con rifles, y, desde luego, montados.

Baltit es, probablemente, la capital mejor situada del mundo. Desde las murallas del palacio del mir—al cual nos dirigíamos ceremoniosamente montados en «yaks», y precedidos por una banda incansable—veíamos las azoteas que bajaban hacia el hirviente torrente grisáceo. La salida del valle delante de nosotros se cerraba por una inmensa muralla de hielo que protege eternamente el inaccesible pico de Rakaposai, 25.500 pies de alto; detrás de nosotros había montañas nevadas y ventisqueros muy poco más bajos. Sobre las azoteas de Baltit las doradas manchas de los melocotones (comida básica de los hunzas en invierno) se secaban al sol.

Desde Baltit cruzamos el río por un puente de cuerdas hechas de ramajes entrelazados y fuimos recibidos por el mir de Nagar. Los nagares son más morenos que los hunzanos; pero fuimos recibidos igualmente bien, con exhibiciones parecidas a las de Baltit. El 1 de septiembre, aun en compañía del residente y del agente de Policía empezamos nuestro viaje de retorno. Después de pasar el fuerte de Nilt, en la rendición del cual, en 1891 nada menos que [illegible] cruces victorianas fueron ganad[illegible] un puñado de oficiales británic[illegible] columna Durand, entramos en Gilgit el 3 de septiembre.

Srinagar

Generalmente se tardan diez días desde Gilgit a Srinagar, pero como ya viajamos con poca impedimenta, tardamos ocho días. Salimos de Gilgit el 5 de septiembre, parándonos a ver el automóvil oruga abandonado por la expedición Haart-Citroën, después de su heroica y obviamente predestinada tentativa de conquistar el Himalaya con motores de combustión interna. Ese día cruzamos el Indus, y durante la mitad del siguiente montamos hacia el macizo brillante del Nanga Parbat, antes de que entráramos en las gargantas de Astore. El camino era o por lo menos nos parecía excelente, y el paisaje cada vez se hacía más hermoso; cada etapa se señalaba por medio de un albergue y las jacas que habíamos alquilado en Gilgit resultaron ser buenas. El 10 de septiembre cruzamos el Puerto de Burzil, el cual, aunque sólo se encuentra a unos 13.500 pies de altura, suele estar tan tapado por la nieve durante nueve meses del año; tanto es así, que una especie de choza sobre zancos construída en el puerto para servir a los peatones queda en verano a una altura de diez metros desde el suelo.

Entramos, por fin, en un territorio de tipo tirolés, de pastos y pinos, y el día 12 de septiembre, desde la cumbre del puerto de Tragbal miramos por encima de los árboles puntiagudos sobre el valle fértil de Kashmir. Una larga etapa nos llevó a la planicie, donde, no sin pena, regalamos nuestra fiel tetera y la olla que tan bien nos había servido, a los que cuidaban las jacas, y nos subimos a un coche. Esa noche, siete meses menos tres días después de haber salido de Pekín, llegamos a Srinagar, donde nos esperaba nuestra primera correspondencia. La civilización vestida de etiqueta nos miró horrorizada al vernos harapientos y agitanados; pero no nos importó. De esta manera terminó un viaje de cerca de 3.500 millas por tierras poco conocidas y mal delimitadas en los mapas, que no reportó un dato siquiera de valor científico. Su historial, que en estas columnas he recogido, sólo tiene el valor de demostrar que existe la posibilidad de viajar sin impedimenta y que hay ventajas en ello. Caminamos con el mínimo de provisiones y bagajes, y en todo lo que duró nos mantuvimos de lo que en el camino pudimos encontrar. Quizás sea de interés consignar que los siete meses de viaje entre Pekín y Srinagar nos costaron unas 300 libras entre los dos. El viaje, fuera de esto, no tiene importancia. Nuestra mayor dificultad después de que hubieran detenido a nuestros intérpretes rusos en Langhow fué el desconocimiento de las lenguas. Nunca estuvimos en peligro; no padecimos siquiera un día de enfermedad, y siempre tuvimos mayor suerte de la que merecimos, que después de todo fué lo más importante.

(Información gráfica en la pág. 14)

NOTAS DEL BLOCK

LOS personajes que mayor curiosidad despiertan en las crisis no son los jefes políticos o ex presidentes requeridos por costumbre a emitir consejo, sino los convidados que opinan sobre el acontecimiento y luego desaparecen para hacerse invisibles hasta la próxima.

Los convidados, unos parecen caídos de la luna para disertar sobre cómo se debe de gobernar en un país de fantasía, y que, por lo tanto, no está en el mapa. Otros acomodan sus consejos a la medida de sus amistades particulares.

No falta entre los convidados quien señala como indicadísimo para regir los destinos de la nación a un hombre cuyas señas personales coinciden totalmente con las suyas.

La verdad sea dicha, que hay infinidad de espontáneos que desenvuelven sus teorías sobre derecho político en una tertulia de café o ante la mesa de un bar con mucho más sentido de la realidad española.

* * *

TAMPOCO ha faltado esta vez la petición de que el Gobierno lo formen auténticos republicanos.

Se elude, por una elemental discreción, el denominar quiénes son, a juicio del consultante, los auténticos republicanos, pero no hace falta, porque ya lo sabemos. Los auténticos, para Ossorio y Gallardo, por ejemplo, se encuentran siempre en la zona eruptiva de la revolución.

Pero lo estupendo es que esta exigencia procede de un hombre que acude a Palacio a dar consulta y que, sin embargo, todavía no ha hecho profesión de fe republicana.

* * *

YA sé que no hace falta en Ossorio y Gallardo tal declaración, pero no deja de tener gracia esa diligencia de consumero, para que nadie pase de matute la filiación política, en quien el día 4 de mayo de 1930 pronunciaba en el Ateneo zaragozano las siguientes palabras:

"Si algunos esperan de mí una profesión de fe republicana, de antemano pueden darse por defraudados... No soy partidario de la República; doctrinalmente no lo he sido nunca. Yo no seré republicano; respeto muchísimo la orientación de aquellas otras personas que se disponen a servir a España en las filas republicanas; pero yo no me atrevería a hacer otro tanto..."

Ossorio y Gallardo se ha atrevido a eso y a mucho más.

El ex ministro de Alfonso XIII aseguró que nunca sería republicano. ¿Nos dirá alguna vez si lo de monárquico sin rey da licencia para ser consejero republicano y exigir la patente a los dudosos?

* * *

UN periodista americano ha interviuvado al "duce". Este le recibió al final de una jornada de abrumador trabajo. Tenía en su rostro las huellas que imprime la fatiga. El gesto era frío, concentrado, áspero.

Como debido al régimen de economías no se enciende la calefacción en el Palacio de Venecia, el salón del "duce" era una nevera.

El periodista le sorprendió bebiendo un vaso de leche caliente.

Tras corta conversación, Mussolini se sumió en un largo silencio. Contempló un rato a través de la ventana y exclamó de pronto.

—Créame si le digo que preferiría estar en el frente...

Luego, como si hubiera meditado sus palabras, añadió:

—Aquella guerra es más fácil.

Y sin decir más, cambió de conversación.

A.

El proyecto de línea aérea trasatlántica

Hoy se dará a conocer el resultado de las conversaciones anglo-norteamericanas

WASHINGTON, 11.—Mañana serán publicados los resultados oficiales de las conversaciones entre los representantes de la aviación civil de Inglaterra, Canadá e Irlanda y las autoridades norteamericanas, relativas a un proyecto de establecimiento de una línea aérea transatlántica.

Según informes de buena fuente, no se concertará ningún acuerdo susceptible de excluir eventualmente a los demás países. Los representantes de las líneas aéreas de Holanda y Alemania han venido recientemente a Wáshington y la Misión francesa discute la cuestión desde principio de año.

Las autoridades de los Estados Unidos dieron entonces la seguridad de no concertar nada definitivo sin consultar previamente los intereses franceses, y quieren cumplir su promesa.

Acuerdo yanquiholandés

LA HAYA, 11.—Se anuncia que las líneas aéreas holandesas y norteamericanas han concertado un acuerdo para cooperar en un servicio aéreo a través del Atlántico septentrional.

14 comunistas condenados en Polonia

VARSOVIA, 11.—Catorce comunistas, en su mayoría judíos, han sido condenados a penas de uno a dos años de prisión. Los comunistas habían atacado a un puesto de Policía durante una manifestación.

El Tribunal de Dublín ha condenado a ocho miembros del partido comunista de Ucrania occidental a quince años de prisión con motivo de haber intentado un asesinato por venganza, resultando muerto un inocente.

FLAMENQUISMO, por K-HITO

"Te llamo y no vienes...
el Cielo te ponga buena
la mala sangre que tienes."

EL CALIDOSCOPIO

Olor a resina
y olor a ámbar,
y entre los pinares
mi infancia toda
muda como los árboles.

Ante mis ojos el mundo como un calidoscopio gigante. Cristales rosas, cristales azules, cristales violetas, cristales como cielos. Extasis infantil y necesidad de niño, coger la luna rumana en la mano y en la mano las rosas del cielo, coger los cristales del calidoscopio. Trepar por las ramas del pino junto al tronco rugoso, entre los dedos sus agujas verdes, trepar hasta arriba y sobre la punta del árbol mirar el cielo. Trepar sobre los árboles y encima de las copas mirar, mirar el cielo y a más cerca, mirar los atardeceres rumanos Una voz en el oído me cuenta la historia de un emperador y junto a la luna blanca se levanta la sombra Trajana de un español. Coloqué con la mano en el corazón de Transilvania una columna romana y yo sobre la copa del árbol me sentí emperador. Fantasía infantil. Confundida, se convirtió el pino en el árbol genealógico de mi familia y sobre las ramas las piñas como grandes medallones de honor encerraban los nombres de todos los Sturdzas. Bajo el mío, el de mi madre luminoso; el de mi abuelo y el de mi bisabuelo Voi Voed de Moldavia. Así remonté hasta el siglo XV al primer Sturdza. En la tierra las raíces de pino arraigadas y profundas. Así encarnado en una trinidad quedó arraigado mi corazón en Rumania a lo largo de una genealogía, de un entusiasmo por cielos y por un emperador.

A través de un calidoscopio soñé en mi infancia con los cielos malvas y de oro de aquí. A través de un libro de estampas con los árboles, la gravedad de los pinos y una reina cubierta de bordados. Bordados, similares a los de una blusa llena de sedas y dibujos amarillos que llevaba mi madre. Yo subí a mi cuarto y la miraba, miraba en vez de mirar mapas y geografías. Abría un baúl de donde salían blusas rojas, azules, faldas. Me las probaba y pensaba si eran como yo las niñas de Moldavia, puesto que mamá siempre me llamaba su pequeña rumana. Cuando he llegado aquí los ojos todavía llenos de las telas mágicas y prodigiosas del baúl que encerraba Rumania. He buscado las rumanas como las buscaba entonces, mirándome yo en el espejo.

Ya el sueño se confunde con miles de trajes de Moldavia, Valakia y Transilvania. Blusas bordadas por las aldeanas, armonía perfecta de las sedas que ya no saben encontrar esos colorídos cuando abandonan el traje regional. Como he buscado la imagen de mi espejo, he buscado los árboles de las estampas y los cielos del calidoscopio. Así he recorrido la mitad norte de los Cárpatos, cubierta de miles de pinos, los valles de Bucovina, y he mirado los frescos pintados con colores vegetales, que duran a través de los siglos sobre los muros expuestos a la intemperie de los monasterios. Así he visto los de Moldavitza, Sutchevitza, con su fortaleza y trágicas armonías; los muros de Voronetz y su extraña arquitectura. Los monasterios son color, color ante todo. En Voronetz me detiene un muro predilecto cubierto de azules. Color lleno para mí de prestigio, de cielo y de infancia. Mi infancia muda, llena de colores, ha cobrado su eterno sentido. Junto al colorido maravilloso, dibujos primitivos llenos de gracia. Las almas son representadas como niños en pañales que Abraham recibe en su seno, y la llama fantástica que cubre la fachada principal es la llama del castigo que sube hasta la planta de los pies del Señor, y ahí se apaga como un fuego fatuo. Junto al monasterio, la figura de Sthefan el Mare, su fundador. Los sueños de mi infancia están aquí vivos y rodeados por dos palacios de fiesta.

Mogocoeia, con sus mosaicos de oro, ventanas y balaustradas venecianas; su gran pradera alargada con pinos en forma de ronda que bailan valses; su lago con hojas de nenúfares y sus fuegos de artificio, que se desvanecen en el agua.

Floresti, el palacio blanco, inacabado, de columnas pares, que espera una terraza de luces y baile, con sus grandes avenidas de árboles y de eterna fiesta abiertas. En el parque, el bramido de los ciervos, los cielos rosas de Rumania y el calidoscopio de mi niñez.

Margarita DE PEDROSO

Rumania, 1935.

Tsaldaris espera que sea convocada la Asamblea

ATENAS, 11.—El señor Tsaldaris ha manifestado que el partido populista, que cuenta con la mayoría de la Asamblea, podría convocar a ésta si se lo propone. Sin embargo, no hará uso de este derecho, esperando que el Gobierno convoque a la Asamblea lo antes posible.

Se desmiente un complot en Yugoeslavia

BELGRADO, 11.—Se desmienten categóricamente los rumores recogidos por la Prensa extranjera sobre el descubrimiento de un supuesto complot con el fin de llevar a cabo un atentado contra el príncipe regente.

Estos rumores parecen tener su origen en el reciente descubrimiento de dos organizaciones independientes de acción comunista.

Han sido detenidas ocho personas

DEPORTADO A LAS ISLAS LIPARI

GENOVA, 11.—El gran importador de carbones ingleses Giuseppe Matteucci ha sido condenado a ser deportado a las islas Lipari por un período indeterminado con motivo de haber infringido las disposiciones sobre divisas.

PERFILES HUMORISTICOS

HABLANDO CON UNA RATA

Fué algo terrible. Estridente y detonante al propio tiempo. Un alarido de angustia, de espanto, que sólo profiere la mujer cuando se le mancha un vestido recién estrenado o, en todo caso, cuando la persigue una rata.

Sin duda se trataba de esto último, pues compareció mi criada a horcajadas—para no tocar con los pies en el suelo—en la bicicleta de mis niños, pedaleando con fuerza, desencajada, lívida, moribunda...

—¡Ay, señorito! ¡Qué susto! ¡Una rata!—balbució.

—Vaya por Dios... Pero no te asustes, mujer... Tráeme la escopeta.

—¡No! Eso no, señorito... No puede ir el señorito contra esa rata...

—¿La protege la Sociedad de las Naciones?

—Es que... ¿Cómo se lo diré al señorito? Es que... la rata... ¡viene de visita! ¡Me ha dado esta tarjeta!

Y con un gesto de supremo asco me arrojó una tarjetita, que cogí al vuelo. Estaba en regla.

Aunque cada vez que se nombra un ministro de Marina nuevo, yo experimenté un asombro muy grande, confieso que éste superó a todos sus precedentes. Pero creí que debía estar a la altura de las circunstancias. Gruñí:

—¡Bien! ¡Que pase!

Mi orden seca, terminante, ineludible, hizo salir a la criada, siempre pedaleando. Al momento se entreabrió la puerta de mi despacho. En su umbral, tímida, apocada, se dibujó la silueta de una rata menuda y discreta. Insinuó:

—¿Puedo pasar?

—Pruebe...

La rata se deslizó por el pavimento. Se subió a un pisapapeles. Me alargó su patita—una de las delanteras, de cuatro dedos, con unas uñas curvadas y relucientes—y estrechó mi mano. Miró recelosa alrededor. Deslizó:

—¿No estará por aquí el gato del Ateneo?

—No tema usted.

—No, si no le temo; ¡pero es que me es muy antipático! Como todos los gatos... ¿Comprende?

—Considero innecesarias sus excusas... Y ahora, usted dirá...

La rata estornudó. Se refugió detrás de un diccionario:

—Hay aquí mucha corriente. ¡Y he salido sin abrigo!

—Bien, bien... Al grano.

—¿Me decía usted algo de Marcelino Domingo?

—Deseo que explique de una vez qué es lo que desea de mí...

La rata me miró con sus ojillos menudos y vivos. Sonrió:

—A eso voy. Usted es periodista... Y yo vengo a protestar ante usted de muchas cosas que espero hará públicas... Por ejemplo, para usted, para ustedes, para todos, ¿qué son las ratas?

—Unos bichos bastante molestos...

—Gracias. Pero yo se lo definiré a usted mejor... Somos un género de mamíferos roedores claviculados, de la familia de los múridos, que comprende las más diversas especies...

—No «comprendo» mucho, pero temo que voy a sufrir un mareo si sigue usted de esa forma...

—Muy lógico; por no saber, no sabe usted ni zoología.

—¡Señorita!

—Sin interrumpir... Verá usted... Nosotros éramos muy felices y vivíamos muy considerados en el Asia Menor. En esto vinieron las Cruzadas y nos fuimos con ellas. A partir de aquí empiezan nuestras desventuras. Ignoro por qué causas asustábamos a las mujeres. No lo entiendo. Una mujer ve a un cocodrilo, a un chimpancé, a una serpiente cascabel, y aunque se impresiona mucho y palidece bastante, jamás chilla como al vernos a nosotras. Es intolerable. Y no sólo las mujeres... Algunos hombres también... Napoleón, el famoso conquistador que no temía ni a su sombra, cuando veía a alguien de nuestra especie chillaba nervioso y daba cada salto que ni un acróbata... ¿Por qué?

Yo la escuchaba conmovido. Bien analizado, tenía razón...

—En la actualidad—prosiguió mi interlocutora—nuestra vida se hace intolerable. Aunque nos alimentamos de semillas y raíces, solemos vivir de despojos de animales. Y cuando tenemos mucha hambre, nos comemos unas a otras. ¡Le advierto que los hombres hacen igual! Estas batallas solían librarse en las alcantarillas...

—No siga usted. ¡Ahora están intransitables!

—La verdad, el año pasado tuvimos un susto tremendo... No queremos exponernos.

—Conforme... Pero, de una vez, ¿qué desea usted?

La rata suplicó:

—Que, teniendo en cuenta las razones expuestas, nos traten ustedes un poco más de consideración. El día la señorita Kent y don Santiago Casares Quiroga dieron un mitin... La opinión fué unánime. ¡Les escucharon cuatro ratas! ¡Y con qué desprecio se recalcaba esto de las ratas! Yo, la verdad, en representación de mi gremio quiero protestar... ¡Menos desprecio!... sobre todo, ¡que no nos confundan con quienes fueron a oír a esos señores! ¡No tenemos tan mal gusto!

La rata, muy digna, se levantó. Agregó:

—Hace poco, en una reunión socialista, se aseguraba que el camarada Prieto vive estrechamente en París, más pobre que una rata. Pues bien... Aunque no nos queramos meter en una investigación, puede usted asegurar que cualquier rata se cambiaría con gusto por el señor Prieto...

Y concluyó:

—¡Créame usted! ¡Lo pasamos muy mal! Se han fundado en todo el mundo Sociedades protectoras de animales... ¿A que ninguna nos protege a nosotras?

Se alejó cabizbaja. En aquel momento oí pitos, carreras, tiros. Me asomé a la ventana:

—¿Qué ocurre?

—Nada; un rata de hotel, que ha descubierto cuando robaba un [illegible]

La rata se asomó un instante:

—¿Ve usted? Hasta eso... Los [illegible]nes son ratas... ¿Y ha visto ur[illegible]guna vez a una rata auténtica [illegible]do una cartera?

Había tan dolida emoción en estas palabras, que una lágrima de pesar supremo resbaló suave por mis mejillas como si me anunciaran que Gordón Ordás iba a ser ministro otra vez...

Antonio PEREZ DE OLAGUER

Triduo en el duodécimo centenario de San Beda

Pronunciará el panegírico del Santo el cardenal Pacelli

ROMA, 11.—Los monjes benedictinos de la Basílica de San Pablo, juntamente con los hermanos del Colegio Pontificio de San Anselmo, celebrarán en la Basílica de San Pablo los días 13, 14 y 15 un solemne triduo en conmemoración del duodécimo centenario de San Beda. Participarán los cardenales Laurenti, Fumasoni y Sbarreti.

Terminará el triduo con un panegírico del Santo, que hará el cardenal Pacelli.—**DAFFINA.**

Se reúne el Congreso económico de Europa

PARIS, 11.—Esta tarde se ha abrado, bajo la presidencia del [illegible]nistro y ex senador, Banazet, [illegible]mera reunión del Consejo super[illegible] Congreso económico de Europa.

Como vicepresidentes actúan los [illegible]ñores de Eza, representante de Esp[illegible]ña; Bratt, representante de Suecia, y Fougeres, representante de Francia.

Se fija como sede del Consejo superior definitiva, París.

Como consecuencia de las decisiones del Congreso de Bruselas y de la Asamblea constitutiva, el Comité ha decidido la creación de un centro europeo de propaganda, un centro europeo de documentación y un centro europeo de intercambio, cuyo domicilio se fija en París.

Al terminar la reunión los asistentes a la misma marcharon a un banquete, al que asistió el ministro del Aire, general Denain, representantes de los distintos ministerios, numerosas personalidades del cuerpo diplomático y parlamentarios.

En un discurso que pronunció, el señor Banezet, subrayó el papel de este organismo, cuyo objeto es facilitar el intercambio internacional en un plano ideal y práctico.

SEXTA JORNADA DEL CAMPEONATO DE "FOOTBALL" DE LA LIGA

El Madrid recibirá la visita del Rácing de Santander. El Athlétic contra el Betis. Anoche, en Barcelona, Pinedo venció a Matamoros por abandono en el quinto asalto. La Copa Gimnástica de boxeo "amateur". Los primeros concursos de esquís del Alpino y Peñalara

La sexta jornada

Domingo próximo se jugarán los tes partidos:

Athlétic de Bilbao-Valencia F. C.
F. C. Barcelona-Oviedo F. C.
Real Balompié-Athlétic de Madrid.
Hércules F. C.-C. D. Español.
Madrid F. C.-Rácing de Santander.
R. C. A. Osasuna-Sevilla F. C.

SEGUNDA DIVISION

R. C. D. Nacional-Stádium Avilesino.
Sporting de Gijón-C. D. Coruña.
Unión de Vigo-**Club Celta.**
Valladolid F.-Zaragoza D.
Baracaldo F. C.-**Arenas Club.**
Sabadell F. C.-F. C. Badalona.
R. S. Sabadell-Donostia F. C.
Unión de Irún-C. D. Júpiter.
Jerez F. C.-Mirandilla F. C.
Levante F. C.-Gimnástico F. C.
Malacitano F. C.-Elche F. C.
Murcia F. C.-Recreativo de Granada.

Todos los partidos se jugarán en los campos de los clubs citados en primer lugar. Los nombres en negritas son los favoritos.

Ocasiones

Hace nueve jornadas en las que se han disputado ya muchas combinaciones de equipos, entre los buenos, medianos y malos, que han arrojado los más diversos resultados, son más que suficientes para embarcarse una idea sobre las posibilidades de unos y otros. Después de las victorias del Madrid y Barcelona y la derrota en exhibición del Athlétic de Bilbao, parecería a Balompié es que en la actual temporada existe una gran diferencia, como muchas veces, entre los equipos clásicos, que son precisamente los tres citados, y los restantes nueve. Ahora bien, mantienen la suficiente superioridad para poder augurar que el título de campeón no se escapará de ellos, con mayores probabilidades para madrileños y barceloneses, puesto que no nos convencieron los bilbaínos. Es decir, que a pesar de varios lances, para el desenlace de esta competición seguimos pensando como hace más de un mes.

Esto en cuanto a los primeros puestos.

Y también seguimos opinando lo mismo con relación a los últimos, donde lucharán reñidamente hasta una media docena de equipos. Por el momento, figuran en los peores puestos el Sevilla y el Athlétic madrileño, pero sabiendo con qué elementos cuentan, se podían dar buenos momios sobre sus probabilidades de no descender en esta temporada.

En Primera División, los próximos partidos son mejores que los anteriores, porque, a excepción de dos que aparecen en los restantes, puede surgir la sorpresa, aunque el pronóstico se presente indiscutible.

Esos dos partidos fáciles son los de San Mamés y Chamartín. El Valencia ha realizado en estos últimos años buenos partidos contra los bilbaínos, pero la forma más todavía que el campo puede mucho.

Por la línea del Sevilla aparece muy bien el papel del Rácing frente al Madrid, pero no hay que olvidar que los santanderinos tuvieron la suerte de encontrar a los campeones de España en una formación incompleta, faltos de moral y condición. Además, no hay que pensar que el Madrid juegue como en Sevilla o el Rácing repita el partido contra el Barcelona. Creemos que en el Madrid no habrá necesidad de cometer la disparatada idea de colocar a Quincoces como primer atacante o delantero, aunque fuera sólo por un minuto. Disparatada idea decimos porque eso de colocar a un defensa como delantero, a la desesperada, es peor que perder. La teoría del "football" no enseña eso. Menos aún cuando se tiene un medio llamado León, que si la memoria no nos engaña, actuó frente al equipo nacional inglés. Y un Pedro Regueiro que normalmente actuó no pocas veces de atacante. Se concibe alinear hasta ocho delanteros, los cinco habituales y los tres medios, es decir, el summum del ataque, pero otra cosa supone un exceso no sólo de buena voluntad, sino también de fantasía.

Zamora hizo algo de esto en Barcelona, hace muchos años, pero, sin duda, para recordar la antigua escuela del Preston.

Quedamos en que ganará el Madrid sin hacer juegos malabares con su formación corriente.

En cuanto a líneas, algo parecido podríamos decir del partido de Las Corts, con buenas perspectivas para el Oviedo. Este ganó al Rácing en el Sardinero por un tanteo aplastante y hace cuatro días sucumbe el Barcelona por un "score" también estrepitoso frente a los vencidos de entonces. Pero creemos sinceramente que, si no los resultados, por lo menos el tanteo ha sido falso en los dos partidos. Debe marcar el Oviedo, pero normalmente marcará más el Barcelona, que posee mejor conjunto, sin un desnivel entre la parte ofensiva y la defensiva.

El Athlétic de Madrid ya tiene entrenador oficial, pues parece que anteayer tomó Samitier posesión de su nuevo cargo. ¿Qué harán los atléticos contra el Betis? Hay que convenir que el pronóstico es desfavorable, pero es éste un partido en que puede desempeñar un buen papel, para el cual bastan estas dos cosas: acierto en la formación del equipo, que es un asunto delicado, aunque a primera vista no lo parezca, e ir allí con buena moral. Y no hay que olvidar que Paquirri debe ser la clave del éxito de los béticos.

Bonito partido el de Alicante, en primer lugar por su novedad como casi todos los encuentros del Hércules; y en segundo, porque el Español ha mejorado mucho con relación al campeonato catalán. Más juego vemos en los españolistas y más dureza y entusiasmo en los otros. Estos últimos factores podrán decidir la contienda. En ellos creemos más que en el campo.

Y queda el encuentro de Pamplona, repetición de una famosa y desdichada semifinal. El Osasuna tiene esta vez la mala suerte de no enfrentarse con el Sevilla dos o tres semanas antes, porque entonces el partido hubiera sido pan comido. Hoy el Sevilla, a juzgar por su último partido, mejora de equipo con la inclusión de buenos puntales y, al mismo tiempo mejora de forma. Por tanto, el partido se ha hecho más difícil.

Nos figuramos que en esta ocasión habrá menos apasionamiento por parte de los jugadores y espectadores pamploneses. Esto ya favorece al Osasuna. Si este equipo pone el entusiasmo desplegado contra el Athlétic, debe ganar el partido, aun sin llegar al excelente juego que desarrolló.

En la Segunda División se juegan los últimos partidos de esta «poule».

En el primer grupo el partido entre los clubs vigueses es el más interesante, que creemos favorable esta vez para los célticos, por la variación de forma entre los dos equipos en relación a su actuación interregional. Y el de Valladolid, repetición de la pasada competición, que promete una lucha reñida. Igualadas las condiciones, debe decidir el terreno.

Partidos fáciles todos los del segundo grupo, a pesar de los que juegan en su casa, a excepción del Arenas, por su magnífica forma, y sobre todo a raíz del reciente descalabro del Baracaldo en manos del Donostia.

Más fáciles aún los del tercer grupo.

En los tres frentes no debe modificarse la actual clasificación.

* * *

(Servicio especial de EL DEBATE)

Oxford vence a Cambridge

LONDRES, 11.—En el campo del Arsenal se jugó esta tarde el interesante "match" interuniversitario de fútbol.

Oxford ganó por 3-1, lo que constituyó una buena sorpresa, pues sus adversarios aparecieron como favoritos. El equipo del Cambridge ha sido más metódico y veloz y llegó al descanso con la ventaja de 1-0. El tanto lo marcó el interior derecha, Sayer.

Pero los delanteros oxonianos reaccionaron en la segunda parte para ganar hasta con relativa facilidad. Dos tantos marcó el delantero centro, Lee, y el otro tanto fué obra del interior izquierda, Gilchrist.

El juego fué excelente en comparación con el de otros años.

Pugilato

BARCELONA, 12.—En el salón Nuevo Mundo se han celebrado los siguientes combates de boxeo:

A cuatro «rounds», PONS venció a Rosell en el tercer asalto por descalificación de éste al dar un golpe con la rodilla involuntariamente. Su bolsa fué retirada por la Federación y el púgil descalificado.

A seis asaltos, los «plumas» Boria y Vázquez hicieron «match» nulo.

Los pesos medios fuertes Morales y ALCALA hicieron un combate reñido y duro, en el que venció Alcalá por golpe bajo de su contrario en el cuarto «round».

Después contendieron los pesos medios PINEDO, vasco, y Matamoros, catalán. Pinedo, que está cada día mejor de forma, venció a Matamoros en el quinto asalto por tirar la esponja sus auxiliares.

El último combate fué a diez asaltos entre los «plumas» BARBENS y Martínez de Aragón. Fué un encuentro igualado y reñido, con destellos de ciencia, en el que venció Barbéns justamente por puntos.

La Copa Gimnástica

La Sociedad Gimnástica Española, después de efectuadas las obras del local, continuará las veladas de boxeo. La del próximo sábado, día 14, será con arreglo al siguiente programa:

Pesos mosca

Primero. José López Prieto contra Juan López Moreno.

Segundo. Alfonso Codins Sánchez contra Pedro Martín Gómez.

Pesos gallo

Tercero. Francisco Franco Huesca Conejero contra Manuel Manteca Francés.

Pesos pluma

Cuarto. Lázaro García Maroto contra Antonio Amo del Río.

Quinto. Pedro Rodríguez Samiao contra Gregorio Duque Villarta.

Pesos ligero

Sexto. José Jurado Ibáñez contra Felipe Perlado Herránz.

Séptimo. José Lillo Espada contra Pedro Rodríguez Barroso.

Pesos «welter»

Octavo. José Casais Pérez contra Félix Pajas.

Schmeling contra Louis

NUEVA YORK, 11.—El peso pesado alemán Max Schmeling se ha puesto de acuerdo para enfrentarse con el boxeador negro de Detroit, Joe Louis. El encuentro se celebrará en Nueva York, en el próximo mes de junio, y será a quince asaltos.

Schmeling pidió enfrentarse con el campeón mundial de pesos pesados, James Braddock, pero la Comisión atlética del Estado de Nueva York decretó que debería enfrentarse primero con Joe Louis.—**United Press.**

Concurso de esquís

Prueba de neófitos del Alpino

El próximo domingo celebrará el Club Alpino Español la carrera de neófitos, primera de su programa deportivo para la presente temporada.

La carrera se efectuará a las doce en punto, admitiéndose las inscripciones en el chalet del Puerto de Navacerrada hasta media hora antes de comenzar la misma.

Los corredores del Club inscriptos para participar en los entrenamientos y todos los que deseen participar en ellos deberán encontrarse el próximo domingo, a las once de la mañana, en el chalet del Puerto de Navacerrada.

Neófitos y Menores de Peñalara

El próximo domingo, día 15, dará comienzo el calendario deportivo de invierno de la Sociedad Española de Alpinismo Peñalara, celebrándose dos pruebas importantes, que son la de Neófitos y Menores, que tendrán lugar en las inmediaciones del chalet del Puerto de Navacerrada, en donde se marcará el punto de partida con arreglo al estado de la nieve. Las inscripciones en el propio chalet hasta las once de la mañana, para verificar a continuación el sorteo y dar la salida del primer concursante esquiador a las doce del día. Los premios son una copa de plata para el vencedor de la prueba de Neófitos y un objeto deportivo, de utilidad para esquiar, al de Menores.

Sociedades

Tiro Nacional de España

La representación en Madrid del Tiro Nacional de España pone en conocimiento de sus socios que ha instalado su nuevo domicilio social en la Puerta del Sol, número 14 moderno, piso segundo izquierda.

S. E. A. Peñalara

La Sociedad Española de Alpinismo Peñalara recuerda que, a partir del próximo mes de enero, quedará restablecida la cuota de entrada de ingreso en la Sociedad, de cuyo derecho de entrada seguirán estando exentos, conforme a lo establecido desde la fundación de la entidad, los menores de veinte años y las señoritas.

Club Alpino Español

El Club Alpino Español proyecta una comida de fin de año, que se celebrará en sus «chalets» del Puerto y del Ventorrillo.

Siendo limitadas las tarjetas al número de camas disponibles en ambos «chalets», se expenden desde hoy en sus oficinas de Mayor, 6, de cinco a ocho de la tarde.

Pancratismo

Una reunión fracasada

BARCELONA, 12.—En el salón Gran Price se ha inaugurado hoy una serie de veladas de pancratismo, que se anunciaban como eliminatorias para el campeonato del mundo. El local estaba medianamente concurrido. El público, desde los primeros combates, se dió cuenta de la combinación preparada por los luchadores y abroncó a éstos, pero después tomó el espectáculo a chacota y todo él transcurrió entre burlas. El fracaso de esta organización ha sido total.

Alpinismo

El tiempo en la Sierra

Parte facilitado por el Canoe Natación Club del tiempo en la Sierra:

Temperatura, 5 grados bajo cero. Ha nevado abundantemente esta noche y sigue nevando. Los coches llegan hasta el Ventorrillo.

Para el próximo domingo, el Canoe Natación Club organiza una excursión a la Sierra.

Las inscripciones hasta el viernes en Secretaría, Jacometrezo, número 1, teléfono 18043.

Disposiciones de la "Gaceta"

Una ley que aparece en la "Gaceta" de ayer fija las condiciones necesarias para el ascenso a comandante en las Armas y Cuerpos del Ejército.

"Será necesario haber mandado durante tres años compañía, escuadrón o batería, o desempeñado, durante el mismo período de tiempo, el servicio propio de los suyos, respectivamente; no tener nota desfavorable en la hoja de servicios que implique postergación, y que los pertenecientes a Estado Mayor, Infantería, Caballería, Artillería e Ingenieros hayan seguido con aprovechamiento los cursos que se establezcan en sus correspondientes Escuelas. Estos cursos tendrán la extensión necesaria para que los alumnos puedan adquirir los conocimientos superiores precisos a su especialidad.

Los capitanes que no fuesen calificados aptos en un curso concurrirán al siguiente, y si alguno no alcanzase todavía aquella calificación, no podrá ser promovido al empleo superior inmediato. Los capitanes que voluntariamente no asistan a uno cualquiera de los cursos se entiende que renuncian definitivamente al ascenso."

El Cuerpo de Suboficiales

La "Gaceta" publica una ley, a tenor de la cual el Cuerpo de Suboficiales creado por la ley de 5 de julio de 1934 estará integrado, en las Armas y Cuerpos de Infantería, Caballería, Artillería, Ingenieros, Aviación, Intendencia y Sanidad Militar, por las categorías de brigada y sargento, pasando los subtenientes a formar parte de la oficialidad del Ejército con la categoría única de alférez, con los derechos, consideración y prerrogativas que siempre tuvo este empleo; pero el sueldo y los demás derechos económicos, incluso en el caso de retiro forzoso, serán los que para los subtenientes señalan aquella ley y las demás disposiciones vigentes. Su ascenso a teniente se producirá previo el pase por la Academia especial de su Arma o Cuerpo, en la forma que determinen las leyes de Reclutamiento de la oficialidad.

Los Cuerpos a extinguir que tengan reconocido el ascenso automático de alférez a teniente, con arreglo a la ley de 14 de marzo de 1934, seguirán con las categorías actuales, no siéndoles de aplicación los preceptos de la presente ley.

En lo sucesivo el ascenso de brigada a alférez para cubrir las vacantes que ocurran en la plantilla que se señale a este empleo en cada Arma o Cuerpo, se verificará en la misma forma dispuesta por el artículo 4.° de la ley de 5 de julio de 1934 para el ascenso a la categoría suprimida de subteniente."

Las nóminas de militares al servicio de otros ministerios

El ministerio de la Guerra ha dictado un decreto, en el que se dispone que a partir del día 1.° de enero próximo todos los devengos personales correspondientes a militares que se hallen al servicio de otros ministerios sean satisfechos por el departamento ministerial al que estén afectos, cesando el de la Guerra en toda reclamación, con la excepción única de las pensiones inherentes a las cruces de las Ordenes militares de San Fernando y San Hermenegildo.

Becas en la Fundación "Conde de Cartagena"

La Academia de Bellas Artes de San Fernando publica en la "Gaceta" la convocatoria de un concurso para adjudicar varias becas entre artistas españoles, pintores y músicos, mayores de veinte años y menores de cuarenta, que deseen perfeccionar en el extranjero sus estudios.

"La duración de estas becas será de un año y estarán dotadas con 9.000 pesetas cada una, siendo cinco las que han de proveerse, a saber: cuatro de Pintura y una de Música.

Los artistas que deseen aspirar a estas becas pueden enterarse de las condiciones necesarias para solicitarlas y las obligaciones que aceptarían si le fueran adjudicadas, en la Secretaría de la Academia de Bellas Artes de San Fernando, todos los días laborables desde las once a las trece, y si prefiriesen obtener ejemplares impresos del Reglamento le serán entregados mediante la entrega de 0,50 pesetas por cada uno de aquéllos.

Las solicitudes correspondientes, con los documentos necesarios, deberán ser dirigidas al señor director de la Academia de Bellas Artes de San Fernando y entregadas en la Secretaría antes de las doce del día 19 de diciembre de 1935, hora en que quedará cerrado el plazo de admisión."

El P. N. T., de acuerdo con lo previsto en las bases del concurso convocado por anuncio inserto en la "Gaceta de Madrid" del día 12 de mayo de 1935, y previo dictamen de los señores don Manuel Abril, don Daniel Vázquez Díaz y don Ramón Manchón, designados asesores al efecto, por la hoy extinguida Dirección general de Bellas Artes, ha acordado adquirir en el precio de mil pesetas cada obra, taxativamente fijado en la base segunda de dicho concurso, los tres carteles presentados por los señores Hidalgo de Caviedes-Paniagua, Amado Oliver y Eusebio Roa, señalados con los números 46, 16 y 4.

Los demás dibujos presentados al concurso podrán retirarse hasta el día 5 de febrero de 1936, de acuerdo con la base duodécima.

Según lo previsto en la base quinta, no se devolverá ningún original sino contra "presentación" (no contra envío), en las oficinas centrales del P. N. T. (Medinaceli, 2, Madrid), del resguardo que a cada concursante se entregó al presentar su obra.

CARRERAS DE GALGOS

¡¡¡Diez sensacionales carreras, diez!!! Para esta tarde, a las cuatro menos cuarto, en el Stádium Metropolitano. Siete de 500 yardas, dos de 625 fondo y una de vallas. En ella participarán los mejores perros ganadores, otros seleccionados y los debutantes mejor calificados.

PRIMERA EN SUERTE Administración de Lotería, número 1. Calle Nicolás María Rivero, 2. — MADRID. — Su encargado, don Anastasio Miguel, remite a provincias desde un décimo. —

LISTA DE LA LOTERIA

EL SORTEO DE AYER

PREMIOS MAYORES

Núms.	Premios	Poblaciones
24.257	120.000.....	Madrid, Barcelona.
24.028	65.000.....	Madrid.
7.812	25.000.....	Bcelona., Almería.
3.390	2.000.....	Madrid.
12.029	"	Madrid, Torrevieja
15.206	"	Madrid, Valencia.
15.242	"	Madrid.
16.179	"	Murcia, Gerona.
20.692	"	Madrid, Barcelona.
22.508	"	Barcelona.
29.022	"	Barcelona.
31.786	"	Madrid, Barcelona.
32.076	"	Barcelona.

Unidad.
3 ... 400
4 ... 400

Decena.
39 ... 400
54 ... 400
62 ... 400

Centena.
197 ... 400
... 400
... 400
... 400
... 400
... 400
... 400
... 400
355 ... 400
363 ... 400
384 ... 400
452 ... 400
464 ... 400
469 ... 400
572 ... 400
611 ... 400
494 ... 400
514 ... 400
516 ... 400
561 ... 400
592 ... 400
615 ... 400
629 ... 400
672 ... 400
698 ... 400
727 ... 400
769 ... 400
810 ... 400
845 ... 400
880 ... 400
942 ... 400
958 ... 400
984 ... 400
987 ... 400
990 ... 400
992 ... 400

Mil.
1020 ... 400
1051 ... 400
1073 ... 400
1076 ... 400
1110 ... 400
1148 ... 400
1157 ... 400
1167 ... 400
1172 ... 400
1174 ... 400
1198 ... 400
1210 ... 400
1243 ... 400
1273 ... 400
1291 ... 400
1322 ... 400
1343 ... 400
1366 ... 400
1423 ... 400
1445 ... 400
1448 ... 400
1449 ... 400
1487 ... 400
1539 ... 400
1542 ... 400
1547 ... 400
1556 ... 400
1565 ... 400
1575 ... 400
1639 ... 400
1647 ... 400
1671 ... 400
1724 ... 400
1729 ... 400
1784 ... 400
1819 ... 400
1842 ... 400
1896 ... 400
1902 ... 400
1912 ... 400
1980 ... 400

Dos mil.
2013 ... 400
2028 ... 400
2037 ... 400
2071 ... 400
2072 ... 400
2075 ... 400
2084 ... 400
2123 ... 400
2134 ... 400

Núms.	pesetas.
2137	400
2141	400
2150	400
2159	400
2164	400
2226	400
2288	400
2370	400
2382	400
2401	400
2448	400
2449	400
2497	400
2530	400
2571	400
2651	400
2655	400
2659	400
2761	400
2797	400
2818	400
2832	400
2866	400
2893	400
2900	400
2902	400
2906	400
2908	400

Tres mil.
3031 ... 400
3137 ... 400
3147 ... 400
3150 ... 400
3210 ... 400
3264 ... 400
3271 ... 400
3291 ... 400
3317 ... 400
3379 ... 400
3390 ... 2000
3396 ... 400
3410 ... 400
3432 ... 400
3459 ... 400
3460 ... 400
3462 ... 400
3501 ... 400
3503 ... 400
3528 ... 400
3548 ... 400
3572 ... 400
3627 ... 400
3636 ... 400
3641 ... 400
3657 ... 400
3720 ... 400
3731 ... 400
3757 ... 400
3761 ... 400
3786 ... 400
3791 ... 400
3823 ... 400
3857 ... 400
3863 ... 400
3891 ... 400
3893 ... 400
3897 ... 400
3937 ... 400
3938 ... 400

Cuatro mil.
4018 ... 400
4039 ... 400
4072 ... 400
4075 ... 400
4126 ... 400
4139 ... 400
4200 ... 400
4266 ... 400
4289 ... 400
4295 ... 400
4326 ... 400
4337 ... 400
4378 ... 400
4411 ... 400
4424 ... 400
4545 ... 400
4557 ... 400
4575 ... 400
4578 ... 400
4583 ... 400
4608 ... 400
4654 ... 400
4663 ... 400
4703 ... 400
4722 ... 400
4725 ... 400
4772 ... 400
4774 ... 400
4784 ... 400
4788 ... 400

Núms.	pesetas.
4793	400
4805	400
4822	400
4828	400
4853	400
4868	400
4889	400
4903	400
4935	400
4962	400
4966	400
4971	400
4985	400
4988	400
4994	400

Cinco mil.
5000 ... 400
5015 ... 400
5016 ... 400
5024 ... 400
5034 ... 400
5039 ... 400
5061 ... 400
5098 ... 400
5108 ... 400
5173 ... 400
5198 ... 400
5247 ... 400
5260 ... 400
5270 ... 400
5276 ... 400
5294 ... 400
5418 ... 400
5447 ... 400
5448 ... 400
5456 ... 400
5510 ... 400
5516 ... 400
5535 ... 400
5538 ... 400
5586 ... 400
5598 ... 400
5626 ... 400
5628 ... 400
5637 ... 400
5644 ... 400
5662 ... 400
5681 ... 400
5689 ... 400
5690 ... 400
5697 ... 400
5831 ... 400
5844 ... 400
5854 ... 400
5855 ... 400
5866 ... 400
5872 ... 400
5879 ... 400
5894 ... 400
5898 ... 400
5911 ... 400
5923 ... 400
5938 ... 400
5941 ... 400
5951 ... 400
5957 ... 400
5991 ... 400

Seis mil.
6019 ... 400
6045 ... 400
6053 ... 400
6061 ... 400
6067 ... 400
6070 ... 400
6074 ... 400
6134 ... 400
6192 ... 400
6265 ... 400
6267 ... 400
6288 ... 400
6303 ... 400
6310 ... 400
6313 ... 400
6316 ... 400
6338 ... 400
6359 ... 400
6385 ... 400
6398 ... 400
6421 ... 400
6486 ... 400
6491 ... 400
6539 ... 400
6575 ... 400
6595 ... 400
6630 ... 400
6639 ... 400
6656 ... 400
6687 ... 400
6725 ... 400
6733 ... 400

Núms.	pesetas.
6765	400
6793	400
6802	400
6819	400
6850	400
6883	400
6886	400
6943	400
6963	400
6987	400
6993	400

Siete mil.
7011 ... 400
7013 ... 400
7020 ... 400
7037 ... 400
7046 ... 400
7084 ... 400
7098 ... 400
7103 ... 400
7104 ... 400
7108 ... 400
7126 ... 400
7129 ... 400
7142 ... 400
7146 ... 400
7159 ... 400
7169 ... 400
7247 ... 400
7287 ... 400
7298 ... 400
7308 ... 400
7325 ... 400
7399 ... 400
7424 ... 400
7425 ... 400
7443 ... 400
7487 ... 400
7557 ... 400
7562 ... 400
7575 ... 400
7633 ... 400
7686 ... 400
7693 ... 400
7701 ... 400
7703 ... 400
7754 ... 400
7763 ... 400
7765 ... 400
7801 ... 400
7802 ... 400
7803 ... 400
7804 ... 400
7805 ... 400
7806 ... 400
7807 ... 400
7808 ... 400
7809 ... 400
7810 ... 400
7811 ... 400
7811 ... a 756
7812 ... 25000
7813 ... a 756
7813 ... 400
7814 ... 400
7815 ... 400
7816 ... 400
7817 ... 400
7818 ... 400
7819 ... 400
7820 ... 400
7821 ... 400
7822 ... 400
7823 ... 400
7824 ... 400
7825 ... 400
7826 ... 400
7826 ... 400
7827 ... 400
7828 ... 400
7829 ... 400
7830 ... 400
7831 ... 400
7832 ... 400
7833 ... 400
7834 ... 400
7835 ... 400
7836 ... 400
7837 ... 400
7838 ... 400
7839 ... 400
7840 ... 400
7841 ... 400
7842 ... 400
7843 ... 400
7844 ... 400
7845 ... 400
7846 ... 400
7847 ... 400
7848 ... 400
7848 ... 400
7849 ... 400

Núms.	pesetas.
7850	400
7851	400
7852	400
7853	400
7854	400
7855	400
7856	400
7857	400
7858	400
7859	400
7860	400
7861	400
7862	400
7863	400
7864	400
7865	400
7866	400
7867	400
7868	400
7869	400
7870	400
7871	400
7872	400
7873	400
7874	400
7875	400
7876	400
7877	400
7878	400
7879	400
7880	400
7880	400
7881	400
7882	400
7883	400
7884	400
7885	400
7886	400
7887	400
7888	400
7889	400
7890	400
7891	400
7892	400
7893	400
7894	400
7895	400
7896	400
7897	400
7898	400
7899	400
7900	400
7940	400
7960	400
7973	400
7982	400

Ocho mil.
8023 ... 400
8025 ... 400
8035 ... 400
8061 ... 400
8082 ... 400
8191 ... 400
8204 ... 400
8212 ... 400
8280 ... 400
8287 ... 400
8337 ... 400
8341 ... 400
8384 ... 400
8406 ... 400
8416 ... 400
8481 ... 400
8486 ... 400
8514 ... 400
8542 ... 400
8558 ... 400
8565 ... 400
8583 ... 400
8597 ... 400
8612 ... 400
8639 ... 400
8676 ... 400
8679 ... 400
8696 ... 400
8720 ... 400
8721 ... 400
8722 ... 400
8741 ... 400
8770 ... 400
8776 ... 400
8788 ... 400
8856 ... 400
8892 ... 400
8894 ... 400

Nueve mil.
9037 ... 400
9070 ... 400
9083 ... 400
9115 ... 400

Núms.	pesetas.
9148	400
9204	400
9217	400
9228	400
9267	400
9290	400
9298	400
9317	400
9320	400
9344	400
9357	400
9392	400
9397	400
9410	400
9432	400
9455	400
9475	400
9486	400
9495	400
9519	400
9584	400
9604	400
9624	400
9725	400
9772	400
9780	400
9791	400
9811	400
9839	400
9922	400
9944	400
9971	400

Diez mil
10032 ... 400
10042 ... 400
10053 ... 400
10132 ... 400
10165 ... 400
10192 ... 400
10265 ... 400
10279 ... 400
10319 ... 400
10326 ... 400
10389 ... 400
10398 ... 400
10414 ... 400
10422 ... 400
10445 ... 400
10459 ... 400
10471 ... 400
10511 ... 400
10541 ... 400
10542 ... 400
10592 ... 400
10679 ... 400
10698 ... 400
10724 ... 400
10725 ... 400
10731 ... 400
10780 ... 400
10786 ... 400
10799 ... 400
10802 ... 400
10806 ... 400
10807 ... 400
10826 ... 400
10832 ... 400
10867 ... 400
10868 ... 400
10888 ... 400
10923 ... 400
10930 ... 400
10934 ... 400
10937 ... 400
10961 ... 400
10980 ... 400
10992 ... 400

Once mil.
11018 ... 400
11068 ... 400
11077 ... 400
11097 ... 400
11159 ... 400
11181 ... 400
11190 ... 400
11209 ... 400
11229 ... 400
11230 ... 400
11252 ... 400
11304 ... 400
11328 ... 400
11381 ... 400
11383 ... 400
11465 ... 400
11494 ... 400
11536 ... 400
11568 ... 400
11571 ... 400
11585 ... 400
11591 ... 400

Núms.	pesetas.
11598	400
11606	400
11619	400
11632	400
11634	400
11645	400
11683	400
11701	400
11736	400
11743	400
11756	400
11806	400
11808	400
11811	400
11851	400
11914	400
11919	400

Doce mil.
12018 ... 400
12024 ... 400
12026 ... 400
12029 ... 2000
12032 ... 400
12045 ... 400
12066 ... 400
12124 ... 400
12141 ... 400
12154 ... 400
12175 ... 400
12180 ... 400
12231 ... 400
12234 ... 400
12264 ... 400
12339 ... 400
12351 ... 400
12360 ... 400
12367 ... 400
12369 ... 400
12370 ... 400
12401 ... 400
12418 ... 400
12423 ... 400
12463 ... 400
12510 ... 400
12511 ... 400
12527 ... 400
12534 ... 400
12538 ... 400
12576 ... 400
12588 ... 400
12675 ... 400
12690 ... 400
12719 ... 400
12744 ... 400
12810 ... 400
12860 ... 400
12890 ... 400
12914 ... 400
12943 ... 400
12956 ... 400
12961 ... 400

Trece mil
13015 ... 400
13031 ... 400
13033 ... 400
13113 ... 400
13122 ... 400
13169 ... 400
13177 ... 400
13193 ... 400
13247 ... 400
13266 ... 400
13297 ... 400
13451 ... 400
13454 ... 400
13456 ... 400
13459 ... 400
13475 ... 400
13484 ... 400
13490 ... 400
13514 ... 400
13515 ... 400
13523 ... 400
13564 ... 400
13582 ... 400
13586 ... 400
13599 ... 400
13612 ... 400
13623 ... 400
13631 ... 400
13637 ... 400
13691 ... 400
13696 ... 400
13748 ... 400
13747 ... 400
13751 ... 400
13758 ... 400
13757 ... 400
13780 ... 400
13795 ... 400

Núms.	pesetas.
13808	400
13825	400
13832	400
13868	400
13873	400
13925	400
13973	400
13982	400

Catorce mil.
14015 ... 400
14018 ... 400
14056 ... 400
14073 ... 400
14075 ... 400
14081 ... 400
14103 ... 400
14114 ... 400
14128 ... 400
14173 ... 400
14184 ... 400
14202 ... 400
14214 ... 400
14234 ... 400
14260 ... 400
14265 ... 400
14284 ... 400
14310 ... 400
14320 ... 400
14369 ... 400
14385 ... 400
14387 ... 400
14445 ... 400
14467 ... 400
14478 ... 400
14520 ... 400
14535 ... 400
14536 ... 400
14562 ... 400
14567 ... 400
14605 ... 400
14606 ... 400
14762 ... 400
14781 ... 400
14804 ... 400
14846 ... 400
14860 ... 400
14930 ... 400
14979 ... 400

Quince mil
15020 ... 400
15081 ... 400
15082 ... 400
15107 ... 400
15127 ... 400
15142 ... 400
15173 ... 400
15197 ... 400
15206 ... 2000
15212 ... 400
15242 ... 2000
15259 ... 400
15261 ... 400
15265 ... 400
15284 ... 400
15289 ... 400
15317 ... 400
15318 ... 400
15327 ... 400
15328 ... 400
15334 ... 400
15336 ... 400
15352 ... 400
15391 ... 400
15407 ... 400
15416 ... 400
15506 ... 400
15510 ... 400
15514 ... 400
15534 ... 400
15573 ... 400
15624 ... 400
15626 ... 400
15654 ... 400
15685 ... 400
15703 ... 400
15713 ... 400
15715 ... 400
15739 ... 400
15776 ... 400
15790 ... 400
15798 ... 400
15834 ... 400
15838 ... 400
15885 ... 400
15933 ... 400
15951 ... 400
15964 ... 400
15965 ... 400
15973 ... 400
15975 ... 400

Núms.	pesetas.
16009	400
16028	400
16038	400
16073	400
16077	400
16088	400
16098	400
16117	400
16176	400
16179	2000
16183	400
16187	400
16200	400
16206	400
16226	400
16232	400
16233	400
16268	400
16274	400
16281	400
16288	400
16319	400
16327	400
16341	400
16397	400
16430	400
16452	400
16461	400
16469	400
16533	400
16542	400
16572	400
16585	400
16624	400
16670	400
16678	400
16686	400
16712	400
16721	400
16753	400
16774	400
16782	400
16787	400
16797	400
16799	400
16840	400
16845	400
16885	400
16905	400
16926	400
16957	400
16989	400
16996	400

Diez y siete mil.
17052 ... 400
17058 ... 400
17063 ... 400
17080 ... 400
17101 ... 400
17132 ... 400
17135 ... 400
17137 ... 400
17158 ... 400
17172 ... 400
17197 ... 400
17252 ... 400
17256 ... 400
17271 ... 400
17360 ... 400
17361 ... 400
17431 ... 400
17457 ...

LA VIDA EN MADRID

El frío gana por puntos

La Villa del Oso y el Madroño apareció ayer, al resplandor de las primeras luces del alba, cubierta por el blanco sudario de la nieve. No cuajó, sin embargo, el congelado líquido elemento, que, al avanzar la mañana, vióse derretido totalmente por la llovizna de glaciales lágrimas...

Ya comprenderán ustedes por este proemo de folletín que ayer no ocurrió gran cosa noticiable, y mucho menos comentable, para este rinconcito de todas las mañanas.

Volvió el tema de la crisis a copar la pública atención y tornaron los personajes de la política a emitir su consejo, corregido y aumentado. Quiere decir que hubo ampliación de consultas, lo cual coincidió en la calle con otra ampliación de frío.

Así la gente ganó, en arribada forzosa, los cafés y cervecerías, cuyas empañadas vidrieras atestiguaban la crudeza del ambiente inhóspito de la vía pública. Allí, al dulce calor de los radiadores y al agrio calor de las discusiones, se hacían comentarios multicolores y se compadecía a los valientes reporteros que aguantaban marea en ese áspero puerto de Arrebatacapas que es la puerta del Palacio Nacional.

De poco sirvió tanto heroísmo informativo, pues a la noche era tan borrosa la noticia política como la luz nimbada de bruma que los reverberos proyectaban sobre el charolado pavimento municipal.

Como puede verse, siguió la pelea implacable entre el frío y la crisis, comenzada el día anterior, y como el anterior día, con notoria ventaja para el frío.

Este siguió apretando en las últimas horas de la jornada, mientras que la crisis se batía en retirada, sin hacer juego de ninguna clase.

Finalmente, la crisis quedó "groggy"... hasta hoy, en tanto que el frío acabó vencedor, con el brazo en alto, amenazando con una brisa sutil del Guadarrama que Dios nos conserve... Porque si nos la aumenta, se convierte en ciclón helado del Himalaya, que barre las mongólicas llanuras... ¡Y basta ya de folletín!—**CORBACHIN.**

Academia de Ciencias

La Academia de Ciencias celebró Junta bajo la presidencia del Jefe del Estado. El señor Gascón y Marín terminó su exposición de los problemas jurídicos que suscita el cinematógrafo.

Se dió cuenta de que la Academia de Ciencias Morales y Políticas de Francia ha nombrado miembro correspondiente, a propuesta de Mr. Barthelemy, al señor Gascón y Marín.

Se recibió un ejemplar del libro "Le bushido-L'Ame du Japón", remitido por el embajador del Japón en Madrid, señor Arata Acki.

También fué presentado por el secretario de la Corporación el libro "La cueva de Altamira de Santillana del Mar", por el abate Enrique Breuil, y el doctor Hugo Obermaier, prólogo del duque de Berwick y de Alba.

Se señaló finalmente el domingo 15, para recepción del señor don Eloy Bullón y Fernández, que leerá un discurso sobre el tema "El concepto de la soberanía en la Escuela Jurídica Española del siglo XVI". Le contestará don Severino Aznar.

Academia Médico Quirúrgica

La Academia Médico-Quirúrgica Española celebró sesión, presidiendo el doctor Nogueras. El doctor Clemente Mariana leyó un trabajo sobre utilidad de la vacuna Lyssa en otras infecciones del sistema nervioso que la rabia. Intervinieron además los doctores Bravo Frías, Arredondo, Barraquer y Vallejo Nágera, exponiendo diversos temas científicos.

Asamblea pro Patrimonio industrial y mercantil

Ayer por la mañana fué inaugurada en el Círculo de la Unión Mercantil la Asamblea del Frente Nacional Pro Patrimonio Industrial y Mercantil, con asistencia de un millar de representaciones de toda España.

Ocupapon la presidencia los señores Mora, presidente del Círculo Mercantil; Cabrera, presidente de la Cámara Mercantil de Barcelona; Massó, de la Cámara de Hoteleros de Barcelona; Espinosa, del Bloque Patronal, y Salgado, de la Cámara de Comercio de Madrid. Durante breves momentos también permaneció en la presidencia el consejero de Trabajo de la Generalidad, señor Torréns Dalmáu.

Saludaron a los reunidos el presidente del Círculo Mercantil, señor Mora, y el asesor jurídico y el presidente del Comité organizador, señores Pardo y Utrero. El señor Calonge inició a continuación las intervenciones con una protesta enérgica por los lanzamientos de que con frecuencia son objeto los comerciantes por parte de propietarios desaprensivos. Después hablaron los señores Avilés, Massó, Espinosa, Amigo, Giménez Caballero y varios delegados de provincias.

Banquete a don Víctor Pradera

Un grupo de admiradores de don Víctor Pradera, entre los que figuran don Ramiro de Maeztu, conde de Rodezno, don Joaquín Bau, don Manuel de Bofarull, don José Calvo Sotelo, don Pedro Sainz Rodríguez, don Julio Muñoz y R. de Aguilar, don José María Pemán, don José Luis de Oriol, don Eduardo Aunós, don Antonio Goicoechea, marqués de la Vega de Anzo, don Federico García Sanchiz, marqués de Quintanar y otros, ha organizado en su honor un banquete con motivo de la publicación de su libro "El Estado nuevo".

El banquete tendrá lugar el jueves día 19 del corriente, a las nueve y media de la noche.

Estudiantes Católicos de Veterinaria

En sufragio del alma de don Dalmacio García Izcara, la Asociación de Estudiantes Católicos de Veterinaria celebrará misas en la iglesia de San Andrés hoy, día 12. Ruega a sus asociados y simpatizantes que acudan a las nueve a dicha parroquia.

Arquitectura y técnica de racionalización

En el Centro de Exposición e Información de la Construcción pronunció el ingeniero señor Mendizábal (don Aurelio) su anunciada conferencia sobre "Relaciones de Arquitectura y técnica de Racionalización del consumo eléctrico".

Analizó el desarrollo histórico de la técnica y sus perfeccionamientos, y presentó diversos ejemplos de los resultados y del aumento de los factores de rendimiento obtenidos. Encareció a todos los arquitectos que dediquen la mayor atención a esta clase de estudios.

El conferenciante fué muy aplaudido.

Hoy cierra por la tarde el ramo de la alimentación

Recibimos la siguiente nota:

"La Federación Madrileña de las Industrias de Carnes pone en conocimiento de todo el gremio y del público en general que, por acuerdo de la representación patronal y obrera del ramo de la alimentación, el jueves, día 12 del actual, se cerrarán por la tarde los establecimientos del ramo de la alimentación, con el fin de dar la oportuna compensación a la tarde del día 12 de octubre último, fiesta de la Raza, en que estuvieron abiertos estos establecimientos."

Servicio médico de la Asociación de la Prensa

Por hallarse enfermo el doctor Sanz Beneded, especialista de sifiliografía de la Asociación de la Prensa, se ha encargado de la asistencia de los enfermos de aquella especialidad el doctor Cid, que tiene su consulta de tres a cinco de la tarde, en la calle de Alburquerque, 5.

Banquete a un escultor

Hoy será clausurada la exposición que el escultor don Fructuoso Orduna abrió en su estudio de la calle de Modesto Lafuente, 47.

La Asociación de Pintores y Escultores celebrará en honor del citado artista un banquete, que se celebrará el próximo sábado, en el Círculo de Bellas Artes, a las dos de la tarde. Las tarjetas pueden adquirirse en la Secretaría de la Asociación, Rosalía de Castro, 30.

Prevención de accidentes

El Servicio de Prevención de la Caja Nacional de Seguro de Accidentes del Trabajo ha editado una hoja divulgadora sobre las medidas de seguridad a adoptar en los trabajos del subsuelo, que se facilita gratuitamente en el Instituto Nacional de Previsión, Sagasta, 6.

Para hoy

Academia de Ciencias (Valverde, 22). 7 t., don Antonio de Zulueta: "El mecanismo citológico de la herencia mendeliana".

Cámara de Comercio (Barquillo, 13). 6 t., junta general del Sindicato de Iniciativas.

Centro del Cuerpo Auxiliar Subalterno del Ejército (Espoz y Mina, 1).—7,30 tarde, don Angel González Palencia: "Cómo vivían los moros andaluces".

Centro de la Construcción (Carrera San Jerónimo, 32).—7 t., don José González Serrano: "Importancia actual del saneamiento de viviendas en España".

Centro del Ejército y la Armada (Peñalver, 12).—6 t., don César Serrano Jiménez: "Solución dada a nuestra industria de carburantes y sus derivados".

Círculo de la Unión Mercantil (Peñalver, 3).—7 t., Recital de canto y danzas clásicas y populares.

Clínica del Trabajo (Avenida Pablo Iglesias).—11,30 m., sesión clínica.

Colegio de Arquitectos (Cruzada, 4). 5 t., don Ramón Riaza: "Primeros documentos fundacionales de las ciudades españolas".

Federación de Asociaciones Españolas de Estudios Internacionales (Medinaceli, 6).—7 t., R. P. Luis G. Alonso Getino, O. P.: "Lo que Grocio tomó de Vitoria".

Instituto de Ingenieros Civiles (Alcalá, 47).—7 t., don Juan Antonio Pérez-Urruti: "En torno a la situación legal de los ingenieros extranjeros en España".

Museo Antropológico (paseo Atocha, 13).—6,30 t., doctor César Juarros: "Delirios e ideas delirantes".

Museo del Prado.—12 m., don Elías Tormo: "Ménades".

Museo Naval (Montalbán, 2).—6,30 t. don Eloy Bullón: "La victoria de Lepanto en la poesía española".

Unión Ibero-Americana (Medinaceli, 8).—6,30 t., don Manuel Castelle Espinosa, "José Asunción Silva".

Universidad (San Bernardo, 51).—7 t., don Francisco Javier Dusmet: "Defensa anti-gas (protección individual)".

Otras notas

Hogar Americano.—Esta entidad celebrará un homenaje en honor de la artista argentina Nena Juárez. El acto se celebrará mañana, viernes, a las seis y media de la tarde, en el domicilio social, Fernanflor, 8.

MUEBLES
No comprar sin visitar la **CASA APOLINAR. Rosalía de Castro, 3 (antes Infantas).**

LA HIGIENICA
Fábrica camas del fabricante al consumidor. Las mejores. **Bravo Murillo, 50.** Exposición: **Postigo San Martín, 5.**

NACIMIENTOS
Portales de Belén, figuras, molinos movimiento, corcho rústico. **Casa Moreno. MAYOR, 32.**

Catarros, tos, fatiga
JARABE MADARIAGA
Benzocinámico, sedante. Remedio eficaz. Venta farmacias Madrid y provincias.

EL CENTRO DE EXPOSICION E INFORMACION PERMANENTE DE LA CONSTRUCCION proyectará para Arquitectos, Ingenieros, Expositores y otros afectos el viernes, siete y ocho tarde, las renombradas películas sonoras sobre los **JUEGOS OLIMPICOS DE 1936.** Entrada gratis. Recogida invitaciones, jueves. Carrera de San Jerónimo, 32.

CASA BOTIN
Cuando tenga que invitar a un amigo y quiera quedar satisfecho, en **Casa Botín Herradores, 5,** se sirve espléndidamente. Punto de reunión de los buenos gastrónomos. NUEVA DIRECCION.

VISNU
IDEAL PARA EL CUTIS
En tonos:
Blanco — Rachel — Rosado — Moreno Ocre y Bronceado.

Estalla un infernillo y resultan cuatro heridos

Ayer mañana, cuando maniobraban con un infernillo de alcohol en su domicilio, calle de Domingo Pérez del Val, 1, el matrimonio Pedro Serrano Maño, de sesenta años, y Joaquina Cátedra Maño, de cincuenta y ocho, con sus hijos Miguel y María, de veintinueve y veintidós, hizo explosión inopinadamente el infernillo y los cuatro resultaron con quemaduras. En la Casa de Socorro fueron asistidos el matrimonio y el hijo de quemaduras de pronóstico reservado, y María, leves.

Grave accidente del trabajo

Eloy González, de veinticinco años, albañil, se cayó de un andamio cuando trabajaba en una obra de la calle de Menorca, 8, y se fracturó la base del cráneo. En grave estado pasó al Equipo Quirúrgico.

Atropellado por una camioneta

Alejandro Parra Montejano, de cincuenta y dos años, que vive en Josefa Coronado, 3, fué atropellado en el Puente de Toledo por la camioneta M. 43.959, que conducía Meliano Revilla Pérez. Tuvo que ser asistido de lesiones graves.

Un niño devuelve una cartera con 5.800 pesetas

Se la entregó a su maestro. El niño tiene trece años y es hijo de un albañil

Francisco Pulgar Fernández, de trece años, cuando se dirigía ayer mañana al colegio, al pasar frente al número 36 de la calle de las Delicias, se encontró en el suelo una cartera de cartón, que contenía 5.800 pesetas y un resguardo del Monte de Piedad a nombre de Eulogio del Olmo.

Francisco vive en la calle de las Delicias, número 38, y es hijo de un albañil. Estudia en el colegio gratuito que regentan los Padres Dominicos en su Convento de Nuestra Señora de Atocha, en Pacífico, 1, y entregó la cartera a su profesor, padre Claudio, O. P., quien le acompañó inmediatamente a la Comisaría del distrito del Hospital, donde entregaron el hallazgo.

¡¡¡ABRIGOS GARRAS A 500 PESETAS!!!
Astrakanes potro, garras, nutria, petitgris Skung, Opossum plateado, foca, guanaco e infinidad de pieles. Precios de fábrica. **Caballero Gracia, 36.**

Lo que dice la Prensa de Madrid

(Miércoles 11 de diciembre de 1935)

Comentarios de la segunda jornada de la crisis:

«Ahora»: «Subsistencia del bloque es el resultado de las consultas y del encargo. Es lo constitucional y lo conveniente, sin que se pueda argumentar, como lo hace la pasión política izquierdista, queriendo lanzar al país a una aventura electoral o negando autenticidad de título republicano a quienes están sirviendo lealmente al régimen y le han consolidado.»

«A B C»: «Esta vez las consultas han sido veinticinco, y, como de costumbre, desde que se les dió este carácter casi plebiscitario, de ningún interés para el público, que sólo las curiosea como un entretenimiento, comentando la calidad de los dictámenes y de los dictaminadores y la ingenua sordidez de casi todos los consejos. El señor Azaña ha reiterado su inhibición en las consultas, refiriéndose a los motivos personales que adujo en otras crisis. El partido socialista se ha inhibido también, declarándose unido, indivisible y consecuente en las normas y procedimientos por los que se le declaró excluído del régimen en una nota presidencial. El señor Besteiro, llamado como ex presidente de las Cortes, pero sin dejar de pertenecer al partido indivisible y exceptuado del régimen, ha creído que no debía inhibirse.»

«El Sol»: «Comprendemos el afán de prolongar cuanto se pueda la vida de estas Cortes. Sin duda serías convenientes aconsejan apurar hasta el límite extremo un Parlamento que se acerca a sus postrimerías. Pero será conveniente también que las propias Cortes no se empeñen en esterilizarse ellas mismas.»

«El Liberal»: «Si la lógica sirviera de algo, aventurariamos a nuestros lectores la consoladora impresión de que bien meditado el encargo por el señor Martínez de Velasco, éste declinará hoy los poderes. Pero la lógica no sirve para nada en la situación a que se ha llegado.»

Para **«La Libertad»** los dos rasgos más interesantes de la jornada son «la actud del señor Chapaprieta, negándose a admitir la ratificación de confianza, puesto que únicamente podría gobernar con el decreto de disolución y con un Gobierno que fuera directamente a evitar la bancarrota de la Hacienda española, y la decidida posición del señor Azaña y de la minoría socialista, excusándose a asistir a las consultas del Palacio Nacional».

* * *

Habla **«informaciones»** de los orígenes de la crisis:

«Un diario exhumaba ayer, oportunamente, el discurso que el señor Chapaprieta pronunció en Alicante nace pocos meses, y en el que expresaba su convicción de que era peligroso para la economía nacional una política de restricciones y refuerzo de ingresos demasiado radical, que si podía enjugar el déficit en un solo ejercicio sustraería a la circulación una cantidad excesiva de numerario. Ese peligro y la amenaza contra principios para ella fundamentales son los que motivaron el desasosiego de la mayoría parlamentaria, su alejamiento del impulso del señor Chapaprieta. Sin que pueda olvidarse lo que se ha dicho repetidamente estos días, o sea que en el proyecto de regulación de derechos reales y en algún otro el señor Chapaprieta fué más lejos de lo que pretendieron, durante el bienio, los socialistas.»

«La Epoca» y «La Nación» comentan la nota del partido socialista:

«No tratamos ahora de ponerla en parangón con las palabras pronunciadas hace bien poco en estrados por el mismo corresponsal del señor Sánchez Guerra para defender al señor Largo Caballero; ni menos con las gestiones realizadas con análogo fin al margen de la curia.

No sería difícil, sin embargo; porque si la carta lleva implícita, como parece, la solidaridad del partido socialista con la revolución de octubre, se compadecería mal con el supuesto de que el señor Largo Caballero cabeza visible del partido, fuera ajeno a aquellas andanzas sangrientas.» («La Epoca».)

«Ya no caben, pues, los disimulos. El partido socialista es franca y decididamente revolucionario. Lo extraño es que se le permita proclamar sus designios y sigan funcionando sus organizaciones, continúen abiertas las Casas del Pueblo y percibiendo mil pesetas mensuales del Erario público los mismos diputados que no van a las Cortes y que impulsan los afanes disolventes de las masas engañadas.

El Gobierno que se constituya, ¿tomará actitudes frente a esos hechos?» («La Nación».)

CHARLAS DEL TIEMPO

Jueves 12 diciembre 1935. LUNA menguando (cuarto menguante el martes 17). En Madrid sale a las 7,15 de la noche y se pone a las 10,5 de la mañana del viernes.

SOL: En Madrid sale a las 7,28 y se pone a las 4,48; pasa por el meridiano a las 12 h., 8 m., 12 s., Dura el día 9 horas y 20 minutos, o sea, 1 minuto menos que ayer. Cada crepúsculo, 31 minutos.

PLANETAS: Lucero de la mañana, Venus (a saliente). Lucero de la tarde, Saturno; también, aunque difícil de observar, Marte (a poniente).

Siguen corriendo las estrellas fugaces "gemélidas".

Calma de nieve

Queda España la noche anterior entre dos corrientes de aire frío. Una, la que entraba por el Cantábrico y producía una baja del termómetro en el Sur de Portugal y en el Occidente de Andalucía. Otra, la que, desbordando los Pirineos, penetraba por la cuenca del Ebro y salía al Mediterráneo, revolviéndose en parte hacia Africa. También ésta refrescaba Valencia y Murcia.

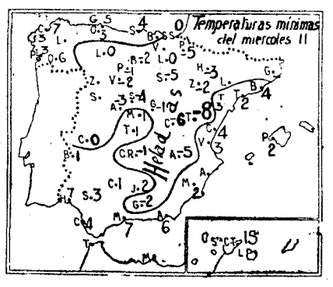

En medio de esas dos corrientes quedaba Navarra, la Rioja y ambas Castillas, todas ellas casi en sosiego del aire. Aprovechando esa calma, parece que el cielo se puso «solemne» y... nevó.

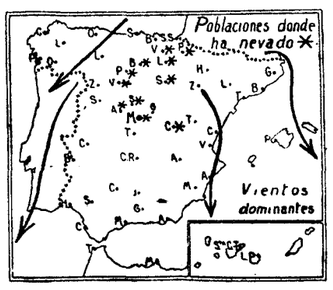

Las cantidades de nieve medidas en los Observatorios han sido pequeñas. Mucho mayores habrán caído en las montañas; pero de ellas no tenemos más dato que el del Puerto de Navacerrada (Guadarrama), de donde avisan haber registrado la pasada noche 9 milímetros de precipitación, o sea 9 centímetros de altura de nieve, pues sabido es que ésta, al fundirse, se reduce a su décima parte o menos.

La zona de heladas se ha dilatado a mucha mayor extensión que la de las nieves. En el mismo San Sebastián ha helado. Y el descenso a 8° bajo cero en Teruel es de los ya muy notables en los días presentes del año.

La región levantina se ve un poco amenazada por las heladas; la lluvia la salva por ahora.

Lectores: Seguirán el frío y algunas nevadas.

METEOR

Boletín meteorológico

Estado general.—Se intensifican más aún las presiones altas que se centran al sur de Escandinavia y ocupan toda Europa, excepto la Península Ibérica y el Mediterráneo occidental, donde hay varios centros de presión débil, aunque hasta ahora poco intensos. Siguen las lloviznas y nevadas por el centro de Francia con dominio de los vientos del primer cuadrante.

Por España ha llovido o nevado ligeramente por le Meseta Central, cuenca del Duero y Cataluña. Por la costa Sureste y andaluza está despejado, mientras por el resto de España queda cubierto o casi cubierto.

Lluvias recogidas.—Coruña, 2 milímetros; Santiago, 2; Pontevedra, 0,1; Oviedo, 25; Santander, 16; Burgos, 7; Navacerrada, 9; Vitoria, 4; Logroño, 0,5; Gerona, 1,4; Barcelona, 0,1; Tarragona, 1; Tortosa, 0,2; Valencia, 4; Palma de Mallorca, 1; Mahón, 1.

Constituyen la Sociedad de Amigos de Montañés

JAEN, 11.—En Alcalá la Real, patria chica del imaginero Martínez Montañés, ha quedado constituída la sociedad de arte denominada «Amigos de Martínez Montañés», de la que forman parte personalidades de la localidad y pueblos cercanos. Dentro de esa sociedad se han constituído secciones de Literatura, Fotografía, Bellas Artes, Turismo y Excursiones, Artística, etc.

Terminan las obras del viaducto de Mira

CUENCA, 11.—Se ha terminado el viaducto de Mira, del ferrocarril Cuenca-Utiel. Dicha obra, única en Europa por su magnificencia y su coste, tiene treinta metros de luz y ochenta de altura. Consta de cinco enormes arcos cuyos puntos medios y bóvedas han quedado cerrados.

Con motivo de la terminación de esta obra, la empresa ha obsequiado con un banquete a doscientos cincuenta obreros que han trabajado en su construcción.

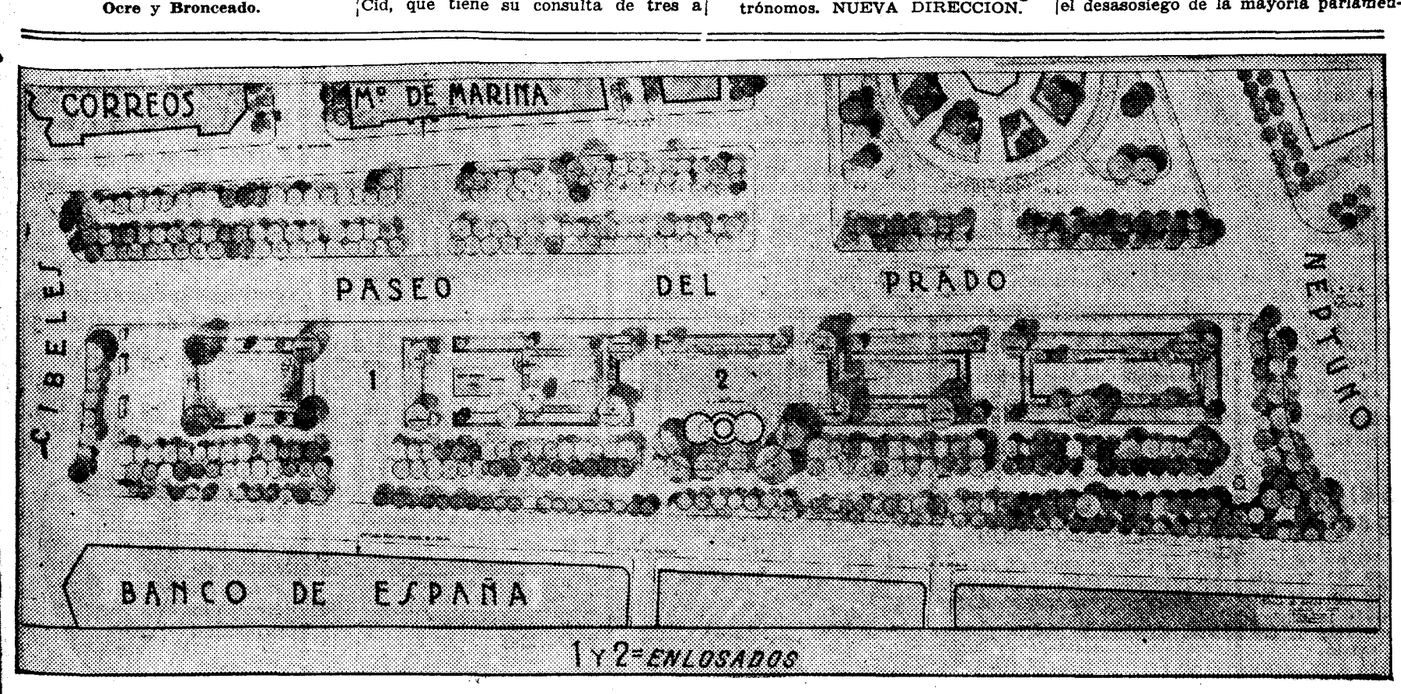

A los actuales jardines del Prado, que asfixian y agarrotan la espléndida perspectiva urbana de ese trozo de Madrid, sustituirán otros abiertos, amplios y limpios de arbustos, con enlosados de granito y piedra de Colmenar, a la clásica manera castellana, y explanadas de arena para esparcimiento de los niños. Cobrarán realce los grandes edificios de ese trozo y la magnífica fuente de las Cuatro Estaciones. Desaparecerán los montículos de arena y sólo subsistirán los árboles de los extremos. La vistosidad de los monumentos y edificios de este trozo se logrará proyectando, por así decirlo, sobre el jardín los ejes de ellos. Es un proyecto del arquitecto municipal señor García Mercadal, debido a la iniciativa del gestor señor Balxeras. La Junta del Madrid Artístico y Monumental lo ha devuelto al Ayuntamiento favorablemente informado, y las obras, deseadas para aliviar el paro, comenzarán pronto

FACILITA LA BUENA DIGESTION

LICOR PURO Y TRANSPARENTE

ANIS LAS CADENAS
De finísimo paladar
Hijos de Pablo Esparza. - Villava (Navarra)

CRONICA DE SOCIEDAD

En la iglesia de Nuestra Señora del Carmen, de Cádiz, magníficamente adornada con flores y luces, se celebró el lunes a las tres de la tarde la ceremonia del enlace matrimonial de la bella señorita María del Rosario García de Sola y Quintana con el oficial de Ca-

María del Rosario García de Sola y Quintana

balleria don Pedro de Hoces y Olalla, *hijo de la condesa viuda de Hornachuelos.*

Se dignó bendecir la unión el excelentísimo y reverendísimo señor patriarca de las Indias, obispo de la diócesis, revestido de medio pontifical y *auxiliado por el muy ilustre señor don* Francisco Serrano Cid y los familiares del señor obispo.

Fueron padrinos la condesa viuda de Hornachuelos, madre del novio, que lucía la placa de la Bran Cruz de Beneficencia y la *Medalla de Sufrimientos* por la Patria, y, don Juan C. García de Sola, padre de la desposada.

Como testigos firmaron el acta matrimonial, por la señorita de García Sola, el conde de Güell, representado por el director de la factoría de Matagorda, don Javier Gil de Biedma, don José Luis Lacave, don Pedro J. Lahera, sus tíos don Manuel García de Sola y don José de la Quintana, y don José Warleta. Y por el señor Hoces, sus hermanos don Manuel y don Rafael, marqués de la Vega de Sagra, el general don José Enrique Varela y su primo don José de la Lastra.

Terminada la ceremonia religiosa, los invitados, entre los que estaba gran parte de la aristocracia de Andalucía, se trasladaron a un hotel, donde fueron obsequiados espléndidamente con una merienda, después de la cual hubo baile muy animado hasta la hora de cenar.

Los nuevos señores de Hoces, salieron en automóvil para Algeciras, desde donde seguirán para un largo viaje.

=Ayer ha dado a luz con toda felicidad una hermosa niña la bella y distinguida señora de De Carlos (don Enrique), nacida María Luisa Mendoza y Aguirre.

A la neófita, que hace el número dos de sus hijos, se le impondrá el nombre de María de la Concepción y serán sus padrinos, su abuela materna condesa de Mendoza Cortina, y su tío don Joaquín Castillo y de León, vizconde de Villarrobledo.

Tanto la madre como la recién nacida gozan de perfecta salud.

—En Valencia, donde reside, ha dado a

Angelita Landecho y Velasco

luz el segundo de sus hijos la señora de Soler (nacida Josefina Segarra).

Al neófito se le impondrá el nombre de su abuelo, el conocido y acreditado industrial fabricante de calzados don Silvestre Segarra, viniendo a hacer el sexto lugar de tan batalladora generación.

Felicitamos muy cordialmente a los padres, y particularmente a su abuelo, nuestro buen amigo.

=Como continuación de las «fotos»

Mercedes Suárez de Tangil y de Guzmán

que publicamos ayer, damos hoy la de las señoritas Mercedes Suárez de Tangil y de Guzmán, Chichita Salgado y Fernández de Villa-Abrille, Angelita Landecho y Velasco y Veli Bellver y Uzquiano.

Al dar cuenta a nuestros lectores de los elementos que van a tomar parte entre las figuras del coro de soldados y *nobles expatriados, omitimos involuntariamente* a don Ignacio Jiménez, joven oficial de Artillería, que con otros *de sus compañeros, cuyos nombres* hemos publicado, se ha prestado a contribuir en la función que se celebrará *el sábado por la noche en el Calderón.*

=Ayer por la tarde se celebró en los salones del Hotel Ritz la anunciada *fiesta con que los ingenieros de Caminos* que ahora terminan la carrera, celebran este acontecimiento.

Ni que decir tiene que los ingenieros han tenido un verdadero éxito en esta fiesta, y que los salones del Ritz estuvieron llenos toda la tarde. Hubo necesidad de habilitar parte del vestíbulo para que las numerosísimas parejas

Chichita Salgado y Fernández de Villa-Abrille

pudieran bailar. Y por supuesto, estuvo animadísimo hasta la hora de la

Veli Bellver y Uzquiano

cena. *No podemos dar nombres,* porque necesitaríamos toda la crónica para ello, pero bastará decir que hubiera sido difícil encontrar una sola que no fuera guapa.

=El día de la Inmaculada Concepción hizo en Sevilla sus votos la reverenda madre Teresita del Niño Jesús, religiosa de la Congregación de Esclavas Concepcionistas del Divino Corazón, en el mundo Josefa Carrera Aleus.

=Por los señores de Vázquez Amor y para su hijo el abogado don José Luis Vázquez Dodero, ha sido pedida la mano de la bellísima señorita María Dolores Bonifaz e Ibarra.

La boda se celebrará a fin de invierno.

=El Gobierno ha concedido la cruz del Mérito Militar, con distintivo blanco, al abogado y publicista de Santiago de Compostela don José Portal Fradejas, como recompensa al notable discurso que pronunció en homenaje al Ejército por su patriótica actuación en Asturias.

=Se encuentra algo indispuesto el marqués de Torrenueva.

Viajeros

Los marqueses de Miraflores y su hija están pasando una temporada en casa de sus padres, los condes del Fresno de la Fuente.

—Se han trasladado: de San Javier a Santiago de la Ribera, don Luis Maldonado. De Sevilla a Manzanilla, doña María Teresa González Estrada.

Necrológicas

En Cintruénigo (Navarra) ha fallecido cristianamente, como había vivido, la virtuosa dama doña Victoria Resa.

A sus familiares, y especialmente a nuestro querido amigo don Ramón, corresponsal en Sevilla, enviamos la expresión de nuestra condolencia.

¿PATA DE GALLO?... Señora, no se preocupe por esas arruguitas...; las eliminará la "EYE WRINKLE PASTE" de "DOROTHY GRAY". Pida el tarro a ptas. 17 en: PERFUMERIA GAL, S. A. Arenal, 2.

PRIM 7 LAORGA S.A. MADRID Decoración Muebles de Estilo

Gran surtido PULSERAS DE PEDIDA con brillantes primera calidad al precio coste joyeros. ALMACENES JOYERIA J. PEREZ FERNANDEZ. Zaragoza, 9.

CARMEN DE PABLO
Sombreros. — Peñalver, 6.

TRIBUNALES

Parricida condenado a quince años

Un hombre, sentado en el banquillo de los acusados, ha de explicar por qué mató a su mujer. Y si no lo cuenta él, lo dirán los testigos que desfilen ante el Tribunal del Jurado.

Testigos de la defensa y testigos de la acusación. Afirmaciones, negaciones, dichos contradictorios, evasivas, respuestas rotundas. En el ambiente queda lo que parece ser la verdad.

Emilio Requena contrajo matrimonio con Emilia García cuando ambos aun eran estudiantes de bachillerato. Emilio era un mala cabeza. Raras veces trabajaba y cuando lograba encontrar ocupación pronto la perdía. ¿Jugador? ¿Bebedor? Unos testigos han dicho que sí; otros que no. Lo cierto es que no lograba mantener a su mujer y a sus hijos, por lo que el matrimonio hubo de ir a vivir con los padres de él. Emilio, además, hacía víctima a su mujer de malos tratos. Esta, para allegar recursos, tuvo que trabajar como matrona.

El día 2 de septiembre se produjo el crimen. Emilio disputó con su mujer, y, armado de unas tijeras, le produjo una herida en el tercer espacio intercostal. Después de una intervención en el Equipo Quirúrgico, y al cabo de siete días, falleció.

En el acto del juicio oral, el fiscal, señor Hernández Sampelayo; el acusador, señor González Ruiz, y el defensor, señor Barrena, han seguido atentos el desarrollo de las pruebas y especialmente el de la prueba pericial, en la cual los doctores Piga, Martín de Antonio y Pérez Marín han puesto una nueva interrogante en el proceso.

—¿Emilio es un hombre normal?

—Es un psicópata.

—¿Es criminalmente responsable de sus actos o no?

—Como peritos psiquiatras no podemos emitir dictamen sobre conceptos filosóficos.

Al llegar el momento de los informes, el debate estaba planteado en estos términos: el fiscal fijaba en sus conclusiones como pena aplicable a Emilio la de veintitrés años y cuatro meses de reclusión. El acusador, la de treinta años. El defensor mantenía el trastorno mental y varias atenuantes más.

Tras del fiscal, el señor González Ruiz hizo uso de la palabra. Un momento culminante ha tenido su informe. Aquel en que se ocupó del trastorno mental. Hábilmente, y con solidez de doctrina, buscando apoyo en los momentos oportunos en la jurisprudencia del Tribunal Supremo, logró destruir la hipótesis de que en Emilio concurriera la eximente o la atenuante de su presunta debilidad mental.

El señor Barrena cerró con el suyo el turno de informes. Después el Jurado se retiró a deliberar. El veredicto fué de culpabilidad; pero en él se recogieron las atenuantes de arrebato, preterintencionalidad y presentación espontánea a las autoridades.

Por eso la sentencia del Tribunal de derecho se redujo a imponer quince años de privación de libertad a Emilio Requena como autor de un parricidio.

Agasajos a los marinos ingleses en Huelva

HUELVA, 11.—En el Gobierno Civil el gobernador obsequió con un banquete a los jefes y oficiales de los destructores ingleses surtos en este puerto. Sentó a su mesa, además, al procónsul inglés, al delegado marítimo, al comandante del cañonero español "Laga" y al presidente de la Sociedad Colombina. A los postres, el señor Bernáu brindó por la gran nación inglesa, por el rey Jorge V y por la Marina británica. Contestó el jefe de la flotilla inglesa, que brindó en español por el Presidente de la República, por España, por el gobernador civil y por Huelva.

Los marinos ingleses visitarán mañana el Monasterio de La Rábida, y después, por la tarde, la carabela "Santa María". A las cinco y media, en el Cinema Park, se celebrará una función de homenaje, y por la noche, en el Teatro Mora, una velada de boxeo y esgrima a cargo de los marinos ingleses.

Visitas de los marinos alemanes en Bilbao

BILBAO, 11.—Una comisión de marinos alemanes pertenecientes a la tripulación del acorazado «Schlessien» fué obsequiada hoy con una excursión por el interior de la provincia. Algunos de los expedicionarios católicos se detuvieron largo rato en el venerado santuario de San Antonio, del pueblo de Urquiola. Otra comisión de los médicos a bordo visitó el Hospital Civil y el Sanatorio Helioterápico Infantil de Górriz, de cuya instalación, que calificaron de insuperable, quedaron maravillados.

Un muerto al estallar la caldera de un vapor

AVILES, 11.—En el vapor "Magdalena", de la matrícula de Bilbao, cuando se hallaba dispuesto para zarpar de este puerto estalló una de las calderas. Resultó muerto el segundo maquinista, Gregorio Letamendia, de Bilbao; herido grave Pedro Regalado, primer maquinista, de Gijón, y con diferentes quemaduras el fogonero, Antonio Blanco, de Ortigueira; Angel Cano y Francisco de la Mata, de Santander. Los heridos, después de ser asistidos en la Cruz Roja, ingresaron en el hopital de esta villa.

ANALISIS
de todas clases. Fórmulas de fabricación.
INSTITUTO MENFIS
Laboratorios: Príncipe, 5 y 7

¡Qué sencillo es!

Efectivamente, en esta barrita de facilísimo empleo están concentrados una serie de elementos curativos tan valiosos, que con sólo unas ligeras aplicaciones de LAPIZ TERMOSAN, se alivian en el acto los dolores reumáticos, musculares y neurálgicos. En casos de congestión y resfriados, es indicadísimo. No irrita la piel, no mancha, no huele mal y se usa sin ensuciarse las manos.

VALOR

LAPIZ TERMOSAN
Tubo grande, Ptas. 4,45 - Tubo pequeño, Ptas. 3

cine

Fred Astaire y Ginger Rogers, que han obtenido un nuevo triunfo en "Roberta", la grandiosa superproducción Radio, que triunfa en el Avenida

Raquel Rodrigo y Charito Leonís en "La verbena de la Paloma", superproducción Cifesa que próximamente se estrenará en Madrid

Una escena de "Una dama sin igual", que triunfa a diario en el "cine" de la Prensa

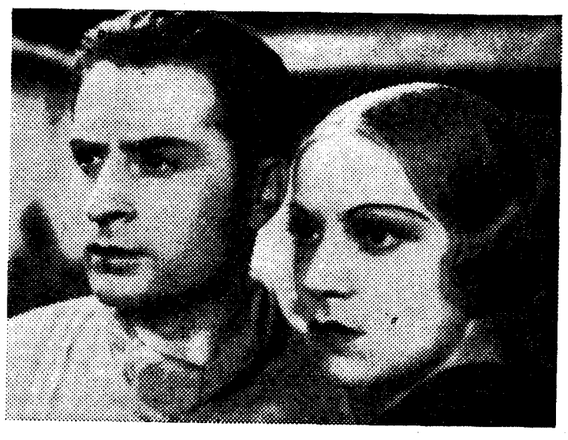

Angelillo y Pilarín Muñoz en "La hija de Juan Simón", superproducción Filmófono, cuyo estreno se anuncia para muy pronto

"ROBERTA" ES EL MAS FASTUOSO ESPECTACULO ROMANTICO-MUSICAL QUE SE HA PRESENTADO EN LA PANTALLA

Realzado por la maravillosa interpretación de Irene Dunne, Fred Astaire y Ginger Rogers

El éxito logrado en el Avenida por la gran superproducción "Roberta" supera a toda ponderación. El público aplaude calurosamente ese magnífico engarce de un mundo de melodías, canciones y bailes sensacionales. "Roberta" es el más *fastuoso espectáculo romántico-musical* que se ha presentado en el cinema, animado por el trío

MAÑANA
CAPITOL Metro-Goldwyn-Mayer
CLIVE DE LA INDIA
Ronald COLMAN
LORETTA YOUNG
LOS ARTISTAS ASOCIADOS, S.A.

"estelar" de moda y por la moda que exhiben una veintena de hermosas muchachas.

Todo es sencillamente admirable en esta producción, cuyos intérpretes principales son:

Irene Dunne: Es "Stephanie", ex princesa imperial de Rusia y encargada del famoso establecimiento de modas "Roberta", en París.

Fred Astaire: Es Huck Haines, director de la orquesta de los *Indianos*, que llega a la capital francesa en busca de fama y fortuna.

Ginger Rogers: Es Lizzie Gatz, quien en París se hace pasar por la condesa Schwarwenka, antigua novia de Huck en su pueblo natal de los Estados Unidos.

Randolph Scott: Es John Kent, uno de los componentes de la orquesta de Huck y sobrino de "Roberta", la dueña de la casa de modas.

Claire Dodd: Es Sophie, la novia de John, quien, habiéndose enterado de que éste es el heredero de "Roberta", viene en su busca desde América.

Víctor Varconi: Es Ladislav, primo de Stephanie y portero de "Roberta".

Helen Westley: Es "Roberta", quien después de haber ganado una fortuna con la más famosa casa de modas de París, deja todos sus bienes a su sobrino John.

Luis Alberni: Es Voyda, empresario que contrata a la condesa Schwarwenka y a la orquesta de Huck.

"Roberta" alcanza diariamente un éxito inenarrable.

Avenida
Sensacional triunfo de
ROBERTA
IRENE DUNNE
FRED ASTAIRE
GINGER ROGERS
Un canto a la belleza y a la elegancia femeninas.
Un film Radio... ¡naturalmente!

Ronald Colman en "Clive de la India", superproducción Artistas Asociados, que mañana presentará Capitol

Paul Horbiger en la maravillosa superproducción "La pícara música", que llena a diario el Barceló

Robert Lynen en la maravillosa superproducción Filmófono "Sin familia", que próximamente se estrenará en Madrid

¡PRONTO!...
Robert LYNEN en Sin FAMILIA
Después de "El pequeño rey" y "Pelirrojo", ROBERT LYNEN en su mejor creación.
PRODUCCION FILMOFONO

"LA HIJA DE JUAN SIMON", DE FILMOFONO

Quien no haya visto una película española solamente desde hace un año, es indudable que se encontrará ante los actuales "films" nacionales con un ambiente de perfección inesperado. Sea cualquiera el juicio que el "film" le merezca. Este ambiente de perfección procede de una técnica cinematográfica como hasta hoy no se había alcanzado en España.

Pero la técnica en sí no es nada. Una buena técnica en sí misma no es más que una bella frase sin contenido. Porque la técnica es el medio de expresar algo y ha de ceñirse con justeza al tema que trata, si no quiere quedar como bello accesorio sin fin ni sentido.

El crear una buena técnica fílmica es una labor ineludible a toda producción en relación inmediata con la instalación de estudios. Esto es lo que la película española ha alcanzado en la mayoría de los casos. El saber manejar esta técnica que los estudios ponen en manos del realizador, a tono con el tema de la película es ya el arte. Y de lo que hasta ahora ha carecido el "film" español, hecho generalmente por extranjeros.

Por eso es preciso señalar la realización de LA HIJA DE JUAN SIMON como punto decisivo de la creación de una técnica española. Como la primera película nacional donde un tema absolutamente español está visto y tratado con una técnica absolutamente española.

El tema es el de la copla famosa. Y que un autor de talento —Nemesio M. Sobrevila— ha concretado y desarrollado en un argumento.

Y a este tema de exaltación, donde una copla se hace vida y drama, se ajusta la realización íntegra de la película.

Al tema se ajusta la fotografía, clara y luminosa cuando se trata de los anchos campos españoles.

A este tema se ajusta la música. Una música de Remacha, plena, rotunda, viva, española sin pintoresquismos...

Hay movimientos de cámaras, sobreimpresiones, fundidos, transposiciones de imágenes, juegos de "truca".

Pero no es esto lo que hay que destacar. Hay que destacar el que cada uno de estos alardes técnicos responde a una emoción que expresa un significado intransferible. Lo que hay que señalar es la aparición de un gran "film" español con una perfecta técnica española. Porque si la técnica en sí no es nada, la fuerza de un tema necesita una técnica adecuada que sepa mostrar todas las bellezas que encierra.

¡SE EXTIENDE LA FAMA! de
LA PICARA MUSICA
Un éxito verdad en
BARCELO
El público la ríe y la celebra y aconseja verla. Toda la crítica la ensalza
UNA SORPRESA DEL AÑO
Hoy, 4,15, gran infantil

SALAMANCA
(Hermosilla esquina a Torrijos)
Hoy jueves, primer reestreno riguroso de la producción nacional CIFESA
Es mi hombre
Formidable revelación cinematográfica de
VALERIANO LEON
A las 4,30, gran infantil. Sorteo y regalo de preciosos juguetes.

¡PRONTO!...

NO ES
la "españolada" hecha en España, la pandereta y el "toreador"
ES
el espíritu del más recio folklore nacional en el grito de una copla española,
NO ES
"cante hondo" en la pantalla
ES
el más puro sentido poemático del "cante hondo" hecho "cine"
NO ES
solamente una película netamente española
ES
una gran obra de arte sobre un formidable tema español...
Producción Nacional Filmófono
por ANGELILLO, PILAR MUÑOZ y CARMEN AMAYA

UNA DAMA SIN IGUAL
¡Un film Paramount sin igual!
El ingenio y la astucia de Raffles, reconcentrados en la fascinante belleza de
GERTRUDE MICHAEL
Palacio de la Prensa

PALACIO de la MUSICA
SEGUNDA SEMANA
Las Cruzadas
VEAN
la asamblea poderosa de los Treinta Reyes de la Cristiandad
Es un film Paramount
DIRECTOR Cecil B. de Mille
¡EL EXITO DE LOS EXITOS!

INFORMACION COMERCIAL Y FINANCIERA

La situación de los ferrocarriles

Conferencia de don Blas Vives

Ayer pronunció una conferencia por "radio", sobre la situación financiera de los ferrocarriles españoles, el consejero de M. Z. A. y consejero delegado de la Asociación de Transportes por Vía Férrea, don Blas Vives.

No estará de más, dice, recordar ciertos datos elementales que suelen ser olvidados: uno es que la longitud de la red ferroviaria española, con sus 17.000 kilómetros se debe considerar suficiente. La extensión de nuestros ferrocarriles excluye la necesidad de construir otros nuevos.

Otros datos interesantes son: el notable aumento de la doble vía en estos últimos años, que para las grandes redes llega a 1.670 kilómetros; el desarrollo apreciable de la electrificación, que alcanza a 1.267 kilómetros en vía normal; el buen estado hasta hace pocos años de las vías, puentes y parques de material motor y móvil, empeorado ahora por haber disminuido considerablemente la intensidad de su mejora y perfeccionamiento.

Se inician perfeccionamientos de los servicios que por lo que se refiere a los viajeros se manifiestan principalmente en la adopción de automotores, ya bastante extendidos en la red del Norte, y que en la de M. Z. A. está produciendo una transformación radical en las comunicaciones con Cuenca.

También por lo que se refiere a los viajeros se han perfeccionado extraordinariamente las tarifas de ida y vuelta y los kilométricos, eliminando las trabas que se oponían a su fácil utilización. Y por lo que afecta a la organización general se multiplican los esfuerzos para aumentar los despachos centrales, unificar el material, utilizar los vagones con arreglo a procedimientos racionales, regular el tráfico, y, en fin, todo aquello que tiende a una verdadera unificación de las explotaciones.

Estos esfuerzos se encuentran contrarrestados por la dificilísima situación económica que en progresión creciente, desde 1930, ha venido produciéndose por diversas causas.

Ello determina que la impresión de conjunto que hemos expuesto respecto del estado en que se encuentran las explotaciones ferroviarias tenga su excepción en empresas en las que el déficit ya crónico, no ha permitido mantener los elementos de explotación en las debidas condiciones, existiendo casos extremos en los que la ruina total ha originado el abandono de las explotaciones.

A esta grave situación y a sus causas vamos a referirnos.

En efecto: los productos brutos, o sean los ingresos de todos nuestros ferrocarriles, han descendido de 898 millones en 1929 a 793 en 1934, es decir, una baja de 105 millones. En cambio los gastos de explotación han aumentado de 649 millones a 659, o sea en 10 millones. En resumen: una disminución de 115 millones en los productos netos, a cargo de los cuales deben satisfacerse el interés y la amortización de las obligaciones y los dividendos para los accionistas.

La repercusión que estas insuficiencias han tenido sobre el ahorro nacional se manifiesta en las siguientes cifras: mientras en 1929 sólo se dejaron de satisfacer a los obligacionistas por el concepto de interés y amortización de sus títulos cuatro millones de pesetas, lo que ha dejado de pagarse en 1934, por este mismo concepto, se eleva a 32. Y mientras los accionistas en el año 1929 recibieron 33 millones de pesetas como beneficio de la explotación, esta cifra, en 1934, se ha visto disminuída a cinco millones de pesetas. En conjunto el ahorro invertido en ferrocarriles ha dejado de percibir en 1934 unos 60 millones de pesetas respecto de lo que normalmente le correspondería.

Y hay que tener en cuenta que el capital ferroviario no está concentrado en las manos de unos pocos gran capitalistas, sino extremadamente diseminado entre el pequeño ahorro, unos 65.000 tenedores. Es decir, que el número de personas interesadas en el capital de la Compañía del Norte es mucho mayor que el de sus agentes, empleados y obreros, a pesar de que éstos alcanzan la cifra de 47.000.

En contraste, el Estado aparece como un partícipe privilegiado. Por impuestos, contribuciones, derechos y economías en los transportes, el Estado percibió 129 millones en 1929, y 121, en 1932.

¿Y cuáles son las causas? Ante todo debe considerarse la baja de los "ingresos", de la que son causas evidentes: la crisis económica mundial, que, principalmente, ha influído en nuestro comercio exterior; la crisis económica privativa de nuestro país, consecuencia de la inseguridad política y social, que, al paralizar el espíritu de empresa, ha influído considerablemente en la disminución del tráfico; la competencia irregular del automóvil.

Veamos ahora las causas principales de aumento de los "gastos". Ya es sorprendente que al bajar los ingresos en 105 millones, aumenten los gastos en 10. Fenómeno éste que está en contradicción con lo ocurrido en todo el mundo.

El caso extraordinario de España se explica por las siguientes circunstancias: el ferrocarril ha conservado todo su personal y no ha contribuído al crecimiento del paro; los efectivos del personal ferroviario han aumentado por consecuencia de la aplicación estricta de la jornada de ocho horas, aun en aquellos trabajos de mera presencia; los sueldos y salarios, en vez de ser reducidos como ha sido la práctica mundial, han experimentado en el nuestro diversos aumentos en estos últimos años.

A esta causa hay que agregar el aumento del precio del carbón nacional, que, por lo menos en un 85 por 100, es de obligatorio consumo; las elevaciones constantes del precio de los lubrificantes; el encarecimiento de los demás materiales consumidos por el ferrocarril; el creciente progreso de las cargas que implican las pensiones de los agentes jubilados, sus viudas y huérfanos; el peso totalmente desproporcionado de las exacciones fiscales, etc., etc.

En resumen: de los datos expuestos se deduce que la distribución de los productos del ferrocarril entre el "capital", el "trabajo", las "industrias proveedoras" y el "Estado", se realiza en términos de verdadera injusticia social. La única víctima es el capital, es decir, el modesto ahorro, que, amparándose en las promesas de la ley y de los Gobiernos, invirtió sus disponibilidades.

Este decisivo aspecto, y el que representa la cada vez más urgente modernización del establecimiento ferroviario y de los procedimientos de explotación, es el que, ante todo, debe ser tenido en cuenta por el Gobierno y por las Corporaciones al afrontar la solución del magno problema ferroviario.

COTIZACIONES DE LA BOLSA DE MADRID

	Antr.	Día 11
Interior 4 %		
F, de 50.000	79 75	80 10
E, de 25.000	79 80	80 10
D, de 12.500	79 80	80 10
C, de 5.000	79 80	80 10
B, de 2.500	79 80	80 10
A, de 500	77 75	77 75
E y H, de 100 y 2[illegible]		
Exterior 4 %		
F, de 24.000	97 75	98 40
E, de 12.000	97 75	98 40
D, de 6.000	98 90	
C, de 4.000	98	
B, de 2.000	98	
A, de 1.000	98 25	
E y H, de 100 y 200	98	
Amortizable 4 %		
F, de 25.000	92	
E, de 12.500	92	
D, de 5.000	92	
C, de 2.500	92	92
B, de 500	92	92
Amort. 5 % 1910		
F, de 50.000		
E, de 25.000		
D, de 12.500		
C, de 5.000		
B, de 2.500		
A, de 500		
Amort. 5 % 1911		
F, de 50.000		
E, de 25.000		
D, de 12.000		
C, de 5.000		
B, de 2.500		
A, de 500		
Amort. 5 % 1926		
F, de 50.000	103 40	103 50
E, de 25.000	103 50	103 50
D, de 12.500	103 50	103 50
C, de 5.000	103 50	103 50
B, de 2.500	103 50	103 50
A, de 500	103 50	103 50
Amort. 5 % 1927 I		
F, de 50.000	103 60	103 70
E, de 25.000	103 60	103 70
D, de 12.500	103 60	103 70
C, de 5.000	103 60	103 70
B, de 2.500	103 60	103 70
A, de 500	103 60	103 70
Amort. 5 % 1927 II		
F, de 50.000	98	98 25
E, de 25.000	98	98 25
D, de 12.500	98	98 25
C, de 5.000	98	98 25
B, de 2.500	98	98 25
A, de 500	98	98 25
Amort. 3 % 1928		
H, de 250.000	78 85	
G, de 100.000	84 75	
F, de 50.000	83	83 75
E, de 25.000	83 10	83 75
D, de 12.500	83 10	
C, de 5.000	83 10	84 25
B, de 2.500	83 10	84 25
A, de 500	83 10	84 25
Amort. 4 % 1928		
H, de 200.000	94	
G, de 80.000	93 50	
F, de 40.000	98 50	
E, de 20.000	98 25	99 25
D, de 10.000	98 25	99 25
C, de 4.000	98 50	99 25
B, de 2.000	98 25	99 25
A, de 400	98 25	99 25
Amort. 4 ½ % 1929		
F, de 50.000	100 90	
E, de 25.000	100 50	
D, de 12.500	100 25	
C, de 5.000	100 50	
B, de 2.500	100 25	100 75
A, de 500	100 25	
Amort. 5 % 1929		
F, de 50.000	103 40	103 50
E, de 25.000	103 50	103 50
D, de 12.500	103 50	103 50
C, de 5.000	103 50	103 50
B, de 2.500	103 50	103 50
A, de 500	103 50	
Bonos Oro		
A	243	
B		
f. c.		
f. p.		
Tesoros		
5 % abril 1935 A	104 15	104 15
— — — B	104 15	104 15
5 % octubre A	102	
— — B	102	
5 % abril 1934 A	102 50	
— — B	102 50	
4 ½ % julio A	104 25	
— — B	104 25	
— noviembre A	104 50	
— B	104 50	
Deuda ferrov. 5 %		
Ferroviaria 5 % A	103	103

	Antr.	Día 11
— B	103	103
— C	102 50	
Ferrov. 4 ½ %		
4 ½ % 1928, A	100 25	100 25
— B	100 25	100 25
— C	100 35	
4 ½ % 1929, A	100	
— B	100	
— C	100	
Ayuntamientos		
Madrid, 1868 3 %	119	
Exprops. 1909 5 %	98 50	98 50
D. y Obras 4 ½ %	195 0	
V. Mad. 1914 5 %	90 50	90 50
— 1918 5 %	90 50	
Mej. Urb. 5 ½ %	96 50	
Subsuelo 5 ½ %	97	96 75
— 1929	89 60	
Int. 1931, 5 ½ %	100 75	101
Ens. 1931, 5 ½ %	100 75	101
Con garantía		
Prensa, 6 %	87	
C. Emisiones, 5 %	99 50	
Hidrográficas, 5 %	97 50	97 50
— 6 %		
H. Ebro 6 % 1930.	102	
Trasatl. 5 ½ % m.	102	
Idem id. id. nov.	97 75	97 75
Idem id. 5 % 1926	97 75	
Idem id. 5 % 1928	99	
Turismo, 5 %	97 15	
E. Tánger-Fez	96 50	
E. austriaco, 6 %	107	
Majzén A	101	
	109 25	
Cédulas		
Hip. 4 %	96 25	96 25
— 5 %	101 80	101 75
— 5 ½ %	104 85	104 75
— 6 %	111 60	111 75

	Antr.	Día 11
C. Local, 6 %	102	102
— 5 ½ %	98 75	98 75
Interprov. 5 %	100 10	100
— 6 %	104 30	104 30
C. Local 6 % 1932	107	
— 5 ½ 1932	112	112 50
Efec. Extranjeros		
E. argentino	102	102
Marruecos	97 95	
Céd. argentinas	1 50	
— Costa Rica	320 50	
Acciones		
Banco C. Local	85 50	
España	609	612
Exterior	30	
Hipotecario	335	335
Central	86	
E. de Crédito	253	253
H. Americano	196	
L. Quesada	200	
Previsores 25	74	74
— 50	76	76
Río de la Plata	72	72
Guadalquivir	107 75	
C. Electra A	171	
— — B	171	
H. Española, C.	198	199
E. c.	200	
f. p.		
Chade, A, B, C	413	
Idem, f. c.		
Idem, f. p.		
Mengemor	141 75	141 75
Alberche o. f. c.	51 50	
Idem, f. p.	51 50	
Sevillana	93	
U. E. Madrileña	116	116
Telefónicas, pref.	116	115 60
Idem, ordinarias	133	
Rif, portador	323	
Idem, f. c.	321	323
Idem, f. p.	323	
Idem, nominativas	320	

	Antr.	Día 11
Duro Felguera	37 75	
Idem, f. c.	39 75	
Idem, f. p.	37 50	
Guindos	219	226
— f. c.	221	228
Petróleos	155 50	
Tabacos	262	262
C. Naval, blancas	19	
Unión y Fénix	674	
Andaluces	125 5	
M. Z. A.	170 50	172 50
Idem, f. c.	171 50	173 25
Idem, f. p.	172	
Metro Madrid	138	138
Norte	198	202
Idem, f. c.	197	
Idem, f. p.	203 50	
Madril. Tranvías	113 50	
Idem, f. c.	117	
Idem, f. p.	119 50	
El Aguila	350	
A. Hornos	86 25	
Azucareras ordin.	37	
Idem, f. c.	37 50	
Idem, f. p.	38 25	
— Cédulas	90	
Españ. Petróleos.	30 25	30
Idem, f. c.	30 50	
Idem, f. p.	32	
Explosivos	636	635
Idem, f. c.	633	
Idem, f. p.	639	
Idem en alza	643	
Idem en baja	612	
Obligaciones		
Alberche, 1930	105	
Idem, 1931	105	
Gas Madrid 6 %.	108 75	108
— — 5 ½ %	106	
H. Española	100 50	100
— serie D	98 50	
Chade 6 %	108	
— 5 ½ %	106 75	106
Sevillana 10.ª	106 75	
R. Levante 1934	103 80	104
U. E. Madril. 5 %	102 50	102 50
— 6 % 1923	109	107 75
Idem 1926 6 %	109 25	107 75
Idem 1930 6 %	109	
Idem 1934 6 %	108	
Telefónica 5 ½ %	106 35	106 50
Rif A 6 %	100	
— B 6 %	106	
— C 6 %	104 50	
S. Ponferrada 6 %	81 50	83 50
Norte, 1.ª	54 75	54 75
— 2.ª	50 50	
— 3.ª	54	54 50
— 4.ª	53 50	54
— 5.ª	54	54 50
Alman.-Val. 3 %	300 50	
Asturias, 3 % 1.ª	50 75	
— 2.ª	51	
— 3.ª	50 50	
Alsasua, 4,50 %	67	
Huesca-Canf., 4 %	63	62
Especiales, 6 %	94	
Pamplona, 3 %	51 25	
Prioridad B. 3 %	53 75	55
Valencianas, 5,50	90 50	
Alicante 1.ª, 3 %	247	249
5 % A (Ariza)	69 50	70 25
4,50 % B	59 25	
4 % C	55 25	55
4 % D	58 50	
4,50 % E	61 50	
5 % F	72	74
5 % G	86 25	87 25
5,50 % H	78 50	79
5 % I	86 25	87 25
5 % J	70	
C. Real-Bad.	84	
Córd.-Sevilla	233	233
Metro 5 % A	105	
Idem 5 % B	107	
Idem 5,50 % C	106	
M. Tranvías 6 %	111	
— — 5 ½ %	105	
Azuc. sin estam	85	
— estam. 1912	84	
— — 1931	75	
Idem 5 ½ %	100 75	
— int. pref.	65 50	
E. de Petró. 6 %.	96 25	96 25
Asturiana, 1919	101 50	103
— 1920	101	101 50
— 1926	99 25	
— 1929	98 50	
Peñarroya, 6 %	91 75	
MONEDAS		
Francos máximo	48 45	48 45
— mínimo	48 35	48 35
— suizos, máx.	238 75	238 75
— mínimo	238 50	238 50
Belgas, máximo	124 50	124 50
— mínimo	124	124
Liras, máximo	59 30	59 30
— mínimo	59 10	59 10
Libras, máximo	36 25	36 25
— mínimo	36 15	36 15
Dólares, máximo	7 35	7 35
— mínimo	7 33	7 33
Marcos oro, máx.	2 96	2 96
— mínimo	2 94	2 94
Esc. port., máx.	33	33
— mínimo	32 60	32 60
P. argent., máx.		
— mínimo		
Florines, máximo	5	5
— mínimo	4 98	4 98
Cor. norue., máx.	1 83	1 83
— mínimo	1 81	1 81
Checas, máximo	30 80	30 80
— mínimo	30 60	30 60
Danesas, máximo	1 63	1 63
— mínimo	1 61	1 61
— suecas, máx	1 88	1 88
— — mínimo	1 86	1 86

Cotizaciones de Barcelona

	Antr.	Día 11
Acciones		
Tranvías Bar. ord.	29	29 50
"Metro"	18 75	
Ferroc. Orense	16 25	
Aguas Barna.	192 15	192 35
Cataluña de Gas.	116 25	
Chade, A, B, C	447 75	
Hullera Española	49	
Hispano Colonial	38 65	192 50
Crédito y Docks	52	53 25
Asland, ordin.	69 25	69 25
— prefer.	60	
Cros	7 25	25
Petrolitos	30	31
Hispano-Suiza	269 50	229 50
Indus. Agrícolas	32 25	
Maquinista terres.	24 35	
Tabacos Filipinas	395	
Rif, portador	324 25	
Alicante	173 25	174
Norte	202 25	203 50
Explosivos	637 50	636 25
Obligaciones		
Norte 3 % 1.ª	54 50	55
— — 2.ª	50 75	51 50
— — 3.ª	53	
— — 4.ª	52 50	
— — 5.ª	53 25	
— esp. 6 %	93 75	
Valen. 5 ½ %	88 50	88 50
Priof. Barna. 3 %	54 50	55
Pamplona 3 %	51 25	51 75
Asturias 3 % 1.ª	50 75	51
— — 2.ª	50 25	
— — 3.ª	50 50	
Segovia 3 %	49	
— 4 %	56	
Córd.-Sevilla 3 %	48 50	
C. Real-Bad. 5 %	84	
Alsasua 4 ½ %	66 50	66 75
H.-Canfranc 3 %	62	62
M. Z. A. 3 % 1.ª	52 50	52 75
— — 2.ª	78 50	
— — 3.ª	75	
— Ariza 5 ½	69	71
— E, 4 ½	61	60 65
— F, 5	72 75	74 75
— G, 6	86	87 75
— H, 5 ½	77 50	79
Almansa 4	55 75	59 50
Trasatl. 6 % 1920		
— — 1922		
Chade 6 %	107 35	

	Antr.	Día 11
Naviera Nervión	500	480
Sota y Aznar	445	445
Altos Hornos	86	85 50
Babcock Wilcox	320	
Basconia	1065	
Duro Felguera	36	
Euskalduna		
S. Mediterráneo	28	
Resinera	12	12
Explosivos	617	619
Norte	197	200
Alicante	172	
Interior 4 %	73	

Cotizaciones de Bilbao

	Antr.	Día 11
Acciones		
Banco de Bilbao	125 0	124 5
B. Urquijo V	162 5	
B. Vizcaya A	120 0	
F. c. La Robla	370	
Santander - Bilbao	150	
F. c. Vascongados	387 5	
Electra Viesgo	385	386
H. Española	198	198 5
H. Ibérica	775	777 5
U. E. Vizcaína		
Chades	460	
Setolazar, nom.	50	50
Rif, portador	322	
Rif, nom.	320 5	

Cotizaciones de París

	Antr.	Día 11
Banque de Paris	1007	1003
B. de l'Union	425	425
S. G. Electricité	1370	1371
Société Générale	997	996
Peñarroya	231	229
Riotinto	1498	1440
Wagon Lits	43	42
Et. Kuhlmann	578	571
E. et G. du Nord	422	414
Senelle Maubeuge		
Suez Nouveaux	18220	18130
Nord	1035	1045
C. T. de Portugal	269	275
Madrid	20725	20725
Milán	122	122
Bruselas	25525	25512
Londres	7473	7461
Nueva York	15155	15145

Cotizaciones de Zurich

	Antr.	Día 11
Chade serie A-B-C	905	905
Serie D	179	178
Serie E	180	181
Bonos nuevos	41 25	40 75
Acc. Sevillanas	180	181
Donau Save Adria	29 75	29 50
Italo-Argentina	119 50	118 50
Elektrobank	360	357
Motor Columbus	128	132
I. G. Chemie	425	425
Brown Bovery	63	62

Cotizaciones de Londres

	Antr.	Día 11
Pesetas	36 05	36
Francos	74 73	74 60
Dólares	4 93	4 92
Libs. canadienses	4 98	4 97
Belgas	29 26	29 24
Francos suizos	15 21	15 19
Liras		
Marcos	12 27	12 24
Coronas suecas	19 39	19 39
— danesas	22 40	22 40
— noruegas	19 90	19 90
Chnes. austriacos	26 31	26 31
Coronas checas	119	119
Marc. finlandeses		
Escudos port.	110 12	110 12
Dracmas		
Lei	634	634
Pesos argentinos	17 95	17 95
— uruguayos	22	22

Comentarios de Bolsa

Las tónicas del mercado son de gran firmeza.

Más todavía que en la jornada anterior. Ha aumentado el interés por el desarrollo de la crisis. Y, contra lo que se temía, la renuncia del jefe agrario, ni ha sorprendido a los corros ni ha producido el mal efecto que se vaticinaba.

Es, pues, una posibilidad, una perspectiva la que se cotiza. Y ésta no es otra que política: ¿cuál será la solución que se dará a la crisis?

En derredor a esta tema giran todas las conversaciones.

La actualidad del día sigue en Guindos.

Guindos

Se han confirmado las impresiones que existían al cerrar la jornada anterior: la Junta, se decía, tiene que contrarrestar forzosamente las impresiones que los accionistas sacaron el último día. Y así fué. No pocos, de los que se sitúan en las sillas próximas a las puertas de salida, abandonaron la Junta antes de terminar, para tomar sus posiciones en el Banco de España, en el bolsín. Y empezó el auge a borbotones, desde 225 a 238, sin dar lugar a muchas operaciones.

Después sobrevino el descenso y el volver de las aguas a sus cauces, hasta 229.

Y sobrevino la lucha: lucha de posiciones en el corro, lucha de noticias y de comentarios y de interpretaciones. Reservas metálicas, reservas mineras, reservas geológicas.. ¿Cuántas veces se han barajado estos conceptos en la hora de sesión de Bolsa?

El caso es que el movimiento ha sido fuerte y que toda la atención se ha dedicado a la Junta de Guindos.

Fondos públicos

La rectificación de tendencia más destacada en esta sesión se refiere principalmente a los Fondos públicos.

Rectificación, sobre todo, en los con impuestos, que abandonan todas sus posiciones de debilidad e intensifican su mejora en proporciones de cuantía. Tal es el caso del 3 por 100 de 1928, cuya mejoría es superior al entero. Y lo mismo ocurre en Interior cuyas posiciones de cierre denotan firmeza por encima del 80 por 100.

Los comentarios se prestan a toda clase de cábalas: ¿Cuál será el nuevo ministro de Hacienda? ¿Seguirá con las conversiones? ¿Podrán realizarse éstas? ¿Cuál será el momento propicio?

Como se ve, el horizonte aparece bastante más amplio en este fin de jornada.

Petrolitos

Poco a poco se va extinguiendo la llama de Petrolitos: el dinero cede terreno y las ilusiones decaen. Las noticias últimas no han logrado mantener muy vivo el interés.

Bolsín de la tarde

Sigue la incertidumbre en el Bolsín. Los ánimos se mantienen tensos, en espera de nuevas noticias. Explosivos se hacen a 639 y quedan a 640 por 638; Alicantes, 173; Guindos, 230 por 228. Todo a fin corriente.

Al efectuar sus compras haga referencia a los anuncios leídos en EL DEBATE

El Ayuntamiento persigue a la industria avícola

Los remolacheros, complacidos. Azafrán, bien; aceite y vino, paralizados

ZARAGOZA, 11.—Unos días de tiempo revuelto, inseguro; vientos huracanados, alternando con algún chubasco, para terminar la semana con cielo despejado y temperatura ligeramente fresca; los trigos brotan normalmente donde les llegó la humedad suficiente; quedan todavía tierras en el Bajo Aragón sin poder sembrar.

Los remolacheros, contentos.—No solamente por la ley recientemente aprobada, sino por la marcha de la campaña; los descuentos son moderados, pues rara vez pasan del 8 por 100, y el pago se ha verificado a los cinco días de la entrega en báscula para toda la entregada en noviembre.

Los remolacheros sienten así atenuadas las enormes pérdidas por la mala cosecha y se muestran complacidos.

La venta de olivas en común.—Aumenta la recolección de la oliva, pero lentamente, porque los fabricantes parecen puestos de acuerdo para mantener bajos los precios, y los cosecheros se resisten a ceder; la cosecha es aceptable y aun buena en la zona productora de Borja-Tarazona, y sólo regular y aun deficiente en el Bajo Aragón. En vista de que no sale comprador a más de 3,75 y 4 pesetas el doble decalitro, se disponen a realizar la venta en común importantes grupos asociados en los Sindicatos de Borja, Bulbuente, Chiprana, Caspe, Belchite y Alcañiz; parece que al precio de 4,50 serían vendedores.

El Ayuntamiento contra los avicultores.—Hay gran revuelo entre los avicultores por la forma en que se pretende cobrar el próximo año el arbitrio de 0,50 por ave de corral. Hasta el presente se pagaba a su entrada en la ciudad para el consumo; pero ahora se intenta el empadronamiento de las aves y el pago previo del arbitrio por las que cada avicultor posea en el comienzo del año; si alguna se le muere o es destinada a la exportación se le devolverá lo pagado; para las que se mueran, habría que llevarlas muertas al Ayuntamiento como prueba, trámite absurdo por lo molesto y peligroso en cuanto a la difusión de las enfermedades infecciosas; la Asociación Avícola se dispone a protestar, realizando una intensa campaña contra esa persecución municipal, en lugar de fomentar esta pequeña industria, que produce a las arcas municipales más de treinta mil pesetas anuales de ingresos.

Los trigos, sin novedad.—Con la misma calma, esperando la reforma tantas veces anunciada. Hasta en el Comité provincial se refleja el malestar general; todo son consultas y peticiones, que no se atreven a resolver esperando de un momento a otro el cambio de rumbo. Los fabricantes van reduciendo sus «stocks», pero no se deciden a comprar, esperando «a ver qué pasa». Los precios medios en lo poco que se opera son: Manitobas finos, 58; huertas, 53; monte fuerza, 46 a 49; huertas país, 44 a 45; bastos de monte, 40 a 42.

Las harinas en crisis.—El mercado sigue con su aguda crisis; las mixtificaciones reducen nuestros naturales mercados, y el consumo interior se lo disputan 35 fábricas que no pueden vivir con mercado tan reducido que puede ser abastecido por la quinta parte de ellas; los precios, naturalmente, en declive; selectos de fuerza, 65; primeras, 63; entrefuertes, 62; blancas superiores, 59; panaderas, 57.

Baja en los salvados.—Existencias copiosas, y escasa demanda por la baratura del maíz, determinan flojedad; tercera, 24 los 60 kilos; tercerilla, 18; cabezuela, 15 a 16, y menudillo, 8,75 a 9,25 los 35 kilos; hoja, 6,50 a 7 los 25. (Todo con envase.)

Cebadas y avenas sostenidas.—La escasez, la salva de la flojedad de otros piensos; **Avenas**, 33 a 34 en estación origen, y 39 a 40 en plaza. **Cebadas**, más firmes, 33,50 flojas, 35 buenas, y 36 superiores, en estación origen, y de 4 a 5 más en almacenes plaza.

El maíz, flojo, pero animado.—Oferta reducida a pequeñas partidas de los apremiados por vender, que los especuladores pagan a 32 el amarillo, y 30 a 31 el blanco; los cosecheros fuertes se abstienen de vender a estos precios, que no estiman remunerados ni justificados; para fuera se ofrecen por vagones a 33,75 y 34 con envase y sobre vagón.

Alfalfa, encalmada y firme.—Aunque poco movida, sostiene sus precios de 10 a 11 para empacar; 15,50 empacada y puesta sobre vagón salida, y la clase selecta, sin empacar, pero puesta en vaquería local, sobre 13,50.

Semilla de alfalfa.—Muy floja, con escasa aceptación; los mejor granados y más limpios se pagan de 170 a 175 pesetas cien kilos; los peores, por unidad o bajos de color, 135; hay numerosos tipos intermedios.

Pulpa seca de remolacha.—Se habla de cierto monopolio para la venta; la tendencia es muy firme; los precios, de 235 a 240 los tipos más baratos (Calahorra, Tudela), y 260 a 265 los mejores (Luceni, Pilar), en pesetas la tonelada y sobre vagón fábrica.

El azafrán, muy sostenido.—En Belchite, Moyuela, Plenos, Muniera y otros pueblos productores del tipo "Sierra", se paga a 50 pesetas los 350 gramos.

Semilla de soja.—Cosechada por algunos escasos productores en cultivo de ensayo, está logrando bastante difusión esta leguminosa, siendo muchos los que van a realizar pequeñas siembras de experimentación; el precio en pequeñas cantidades oscila de 2,75 a 3 pesetas el kilo.

Gran demanda de patatas para siembra.—En vista de sus buenos resultados, hay gran demanda de patatas especiales para siembra, de una variedad extranjera que no citamos por evitar se tome como reclamo nuestra labor puramente informativa, se ha logrado "triplicar" la cosecha en relación a otras del país.

Aceites y vinos, encalmados.—Sigue la flojedad en los aceites y total paralización en los vinos.

La Junta de Guindos

Se celebró ayer la Junta general extraordinaria de Guindos.

El presidente, don José Luis Oriol, en las manifestaciones que hizo a los accionistas, indicó que habían sido mal interpretadas sus manifestaciones anteriores.

Dió en primer lugar, una impresión general de la marcha del mercado del plomo. La impresión es en este particular más favorable que el año anterior, puesto que el precio de entonces, de diez libras, ha subido ahora hasta 19. El "stock" ha disminuído en 150.000 toneladas, y el sostenimiento de los precios permite la explotación de frentes, que a diez libras no podían ser costeados.

En cuanto a la situación de la explotación, indicó el señor Oriol que no es que el filón se haya agotado, sino que las investigaciones y exploraciones efectuadas señalan zonas pobres de mineral, y al ver que lo que se presenta a la vista no es superior a lo que se sustrae, con arreglo a lo que la Sociedad ha venido haciendo, se estima que éste es valor perdido, que hay que reducirlo en establecimiento. De esta manera, el valor de las minas no sería el que representa el capital actual, y de aquí la conveniencia de ir a la devolución, aplicando a este concepto los beneficios que se obtienen.

Quedan todavía por explorar cuatro kilómetros en el filón de Guindos. Las disponibilidades ascienden en total a unos cinco millones de pesetas. Los beneficios son este año superiores a los del pasado. Los beneficios de las minas, a fin de octubre, ascendían a 468.000 pesetas contra 158.000 en el año anterior; los de la fundición, a 200.000 contra 49.000 en 1934; los de ventas, a 1.324.000 contra 708.000 en el año anterior. Los beneficios importan en total 1.691.999 pesetas contra 757.000 en la misma fecha de 1934.

Fué acordada la devolución de los cinco duros.

Ferrocarriles del Oeste

La recaudación de la Compañía Nacional de los Ferrocarriles del Oeste de España ha sido la siguiente:

	Pesetas.
Del 21 al 30 noviembre 1935.	982.084,14
Del 21 al 30 noviembre 1934.	1.203.409,42
Diferencia en menos	221.325,28
Del 1 ene. al 31 nov. 1935.	35.323.849,50
Del 1 ene. al 31 nov. 1934.	35.740.356,26
Diferencia en menos	416.506,76

EL LAPIZ AF NO MANCHA AL BESAR DE VENTA EN PERFUMERIAS

ALHAJAS
PAPELETAS DEL MONTE, PAGA MAS QUE NADIE, GRANDA
ESPOZ Y MINA, 3
entresuelo

FUERA DEL CUADRO

Además de los valores incluídos en el cuadro, se han cotizado:

Banco Herrero, 800 pesetas; Guadalquivir, cédulas, 9; Cupones H. Española, 103; Mengemor, cupones, 12; H. Ahorro, D, 105; H. Española, E, 101,50; Riegos 5 por 100, 89; Duero, 107; Amortizable 4 por 100 1935, 98,15; Tesoros, 3,50, 102,10; Alar-Santander, 79,25; Bonos preferentes fin corriente, 65,25; Portland Valderribas, obligaciones, 102.

VINOS PUROS DE VID

Elaborados con uva y mostos seleccionados. Sauternes, Ostrero, Moscatel. Tinto Fino y Especiales Dulce y Seco para Misa.

A. SERRANO.—Paseo del Prado, 42.—Teléfono 71007.—Sandoval, 4. Teléf. 44400

SERVICIO A DOMICILIO

Para las Navidades

visiten la antigua casa

Ranero Hermanos

donde se venden los legítimos mazapanes de la **Casa Labrador, de Toledo,** y almíbares y pastas de fruta de la acreditada **Casa Hueto, de Vitoria.** Turrones de Jijona y peladillas legítimas de Alcoy. **Bombones selectos, fabricación propia.** Exquisitos chocolates, cafés y tés.

DUQUE DE ALBA, 3. Teléfono 72558.

CANAS

Unico artículo que sin TEÑIR hace desaparecer las CANAS. 5,25 pesetas frasco. Premiado en la Exposición de Higiene. Venta al por mayor: **Calle Muñoz Torrero, número 4, Madrid,** y en todos los almacenes.

Santoral y cultos

DIA 13. Viernes. — Santos Lucía, virgen; Eustracio, Ausencio, Eugenio, Mardario, Orestes, Antioco, mrs.; Audberto obispo; Otilia, virgen.

La misa y oficio divino son de Santa Lucía, con rito doble y color encarnado.

Adoración Nocturna. — Sancti Spiritus.

Ave María.—A las 12, misa, rosario y *comida a 72 mujeres pobres,* reglamentaria de la Expectación de Nuestra Señora.

Corte de María.—De los Remedios, San José. De la Salud, Santiago, San José (P.) y en la Pasión.

Cuarenta Horas.—Basílica de la Milagrosa. A las 8, exposición; a las 10, misa solemne; a las 5, ejercicio.

Parroquia de El Salvador.—Novena a la Inmaculada. A las 6, ejercicio, sermón por el señor Jiménez Lemaur.

Parroquia de Santiago y San Juan Bautista.—Novena a la Virgen de la Esperanza. A las 5.30, ejercicio, sermón por don Rogelio Jaén.

Parroquia de San Martín. — Novena a Santa Lucía. A las 5,30, ejercicio, sermón por don Enrique Vázquez Camarasa.

Parroquia de Santa Bárbara.—A las 8, comunión general para el Apostolado de la Oración. A las 5,30, continúa la novena a la Inmaculada, *sermón por el reverendo padre Urbano.*

Parroquia de Santa Cruz.—Termina el triduo en honor de Santa Lucía. A las 10, misa solemne, panegírico por don Antonio Ocaña. A las 5,30, ejercicio, sermón por don Ramiro López.

Basílica de Atocha.—A las 6,30, ejercicio, rogativas por la paz y Vía-Crucis.

Capilla de la V. O. T. de San Francisco. A las 4,30, ejercicio y Vía-Crucis.

Iglesia de la Divina Pastora.—Novena a la Inmaculada. A las 5, ejercicio, sermón por el reverendo padre Francisco Ferrer.

Padres Carmelitas (Ayala).—A las 6, ejercicio de las 40 Avemarías.

Religiosas Escolapias. — Novena a la Inmaculada. A las 4,30, ejercicio, sermón por don Celedonio León.

Santísimo Cristo de la Salud.—Novena a la Inmaculada. A las 11, misa solemne y ejercicio; a las 6, ejercicio, sermón por don Felipe Rubio Piqueras.

RETIRO MENSUAL PARA SEÑORAS

Mañana día 13, se celebrará el retiro mensual para señoras, dirigido por el reverendo padre Luis Leguina en la capilla de Congregaciones de las Hijas de María Inmaculada (para el Servicio Doméstico), Fuencarral, 99.

El horario del retiro será el siguiente: Por la mañana: 10, misa, y 10,30, meditación; por la tarde: 4, lectura; 4,30, meditación; 5, rosario, y 5,30, bendición.

(Este periódico se publica con censura eclesiástica.)

OPOSICIONES Y CONCURSOS

Universidad Central.—Han sido admitidos a la oposición, turno único, a la cátedra de Estudios Superiores de Derecho privado de la Facultad de Derecho de esta Universidad, los señores siguientes:

Don Federico de Castro y Bravo, don Alfonso García Valdecasas y García Valdecasas, don Demófilo de Buen Lozano, don Manuel Miguel Traviesas, don José de Benito Mampel, don Enrique R. Ramos y Ramos, don Joaquín de Dalmases y Jordana, don Ignacio de Casso y Romero y don Antonio Sacristán y Colás.

La fecha del comienzo de los exámenes está señalada para el día 10 de enero de 1936.

El plazo de recusaciones será de ocho días.

Escuela Superior de Arquitectura de Madrid.—Oposición para la provisión de la cátedra de Construcción arquitectónica, primer curso, vacante en dicha Escuela. De los aspirantes que han solicitado tomar parte en esta oposición han sido admitidos los señores siguientes:

Don José María Arrillaga y de la Vega, don Manuel Rivera Vera, don Manuel Lorente Junquera, don Eduardo Burgos Boch, don Anselmo Arenillas Alvarez, don Agustín Eyries Rupérez y don Manuel Díez Martínez.

El Tribunal que ha de juzgar estas oposiciones ha quedado constituído de la siguiente forma: presidente, don Manuel Sánchez Arcas; vocales: don Luis Mosteiro Canas y don Carlos Grasset Echevarría, de la Escuela de Madrid, y don Adolfo Florensa Ferrer y don Eugenio P. Cendoya Oscoz.

Cuerpo de Judicatura.—Aprobados: 190, don Juan Gráu Soto, 29.

Para hoy están convocados del 191 al 210.

Médicos forenses.—Aprobados: 206, don Ricardo Burgos Boeso, 17, y 208, don Francisco Pardo Arquer, 15,66.

Se convocan hasta el 230.

Oficiales de Sala de A. Territorial.—Aprobados: 59, don Carlos Vázquez de la Torre, 8,20; 60, don José María V. Bazán, 5,40; 61, don [illegible]n Zoilo Gallardo, 9,35, y 62, don Eugenio Zubía Marill, 8,30.

En último llamamiento se convoca a los opositores números 16, 37, 50 y 53.

Judicatura de la Armada.—Aprobados: 43, don José Villanueva de la Rosa, 6,1, y 44, don Luis Páu Rivas, 3,1.

Convocados para hoy del 46 al 51.

Cuerpo de Investigación y Vigilancia.—Aprobados. Primer Tribunal: 869, don Cándido Cid López, 2,60; 872, don Rodolfo de Soto y Sánchez, 2,60; 875, don José María Nebot y Soldán, 2,60; 878, don Francisco Mena Gómez, 2,60; 879, don Joaquín Martínez Peiró, 2,60; 880, don Enrique Gutiérrez Fernández, 2,60; 893 don Diego Herrero Galdón, 2,60; 896, don Cesáreo Jesús Andrés, 2,60; 898, don Manuel Arencibia García, 2,60; 906, don Francisco Santos Vázquez, 2,60; 908, don Honorino Palomar Molinero, 2,60; 916 don Juan León Triay, 2,60; 917, don José Francisco Silvela Seijas, 2,60; 919, don Crescencio Díez Ramos, 2,64; 920, don Alfonso González Ferreiros, 2,60; 922, don José Antonio Guerrero Fuensalida, 2,64; 925 don Antonio Fernández Martínez, 2,61; 927, don Adolfo Chumilla Martínez, 2,60; 934, don Francisco Carpio Correcher, 2,66; 937, don Ildefonso Rubio de Andrés, 2,62; 938, don José Rodríguez Pelaz, 2,60; 947, don Blas Candán Gil, 2,60; 950, don José Reyes Viciana, 2,60; 956, don Sebastián Correo Encabo, 2,60; 964, don Julio Cortés Franco, 2,60; 967, don Juan Garrido Holgado, 2,60; 968, don Gabino Ruiz Mozos, 2,60; 986, don Rafael Ferrá Arbós, 2,60; 1.003, don Miguel Pérez de Mármol, 2,60; 1.005, don Francisco Villalba y López del Pozo, 2,62; 1.006 don Daniel Díaz Martínez, 2,60, y 1.009, don Luis Mellid Saco, 2,60.

Segundo Tribunal: 4.056, don Emilio Bello López, 2,63; 4.057, don Luis Ruiz-Dana Zavala, 2,60; 4.060, don Ramón Contreras López, 2,60; 4.066, don Tristán Rodríguez Corral, 2,64; 4.071, don José Arranz Asensio, 2,60; 4.075, don Pablo Rubio Gómez, 2,60; 4.077, don Juan Bautista Tamayo Vian, 2,60; 4.078, don Rafael de Robles y Encinas, 2,64; 4.081, don Mariano Díaz González, 2,60; 4.082, don Luis Diez Aguado, 2,65; 4.083, don Francisco Rodríguez Getino, 2,70; 4.084, don Angel Rodríguez Ballón, 2,65; 4.085, don Benigno Domínguez Rodríguez, 2,61; 4.086, don Carlos Suárez Villar, 2,65; 4.087, don Emilio Alfaro Marcos, 2,65; 4.093, don José María García-Gutiérrez Redondo, 2,69; 4.094, don Luis González Morales, 2,61; 4.097, don Rosendo Adámez Peiró, 2,65; 4.103, don Francisco Vicente Casas, 2,62; 4.105, don Pablo Martín Martínez, 2,61; 4.110, don Rafael Martínez Suárez, 2,66; 4.114, don Vicente Candelas Chinchón, 2,70; 4.116, don Cosme Pascual Hernández, 2,61; 4.118, don Florencio Corrales Lázaro, 2,61; 4.128, don Antonio del Campo Rojo, 2,73; 4.129, don Francisco Cativiela Cativiela, 2,60; 4.130, don Angel Maugán González, 2,62; 4.134, don Paulino Nieto Rúa, 2,61; 4.135, don Francisco Moratalla Santón, 2,60; 4.136, don Crescencio Antolín Montenegro, 2,66; 4.138, don Cristóbal Madroñal Elorza, 2,60; 4.142, don Zósimo Maestro Díez, 2,60; 4.145, don César Sancho Bernardo, 2,60; 4.146, don Vicente Latorre de Dios, 2,64; 4.147, don Federico Spinola Carrasco, 2,65; 4.150, don Alberto Bardacid Durana, 2,62; 4.154, don Flaviano Díaz Fernández, 2,60; 4.157, don César Nieto González, 2,61; 4.161, don Alfredo Izaguirre Aspe, 2,61; 4.162, don Herminio Velázquez Santamaría, 2,61; 4.165, don Bienvenido Gómez Cobarro, 2,60, y 4.168, don Alfredo Valcarce Garrido.

Escuelas y maestros

Las vacaciones de invierno.—El inspector-jefe de Primera enseñanza de Madrid nos remite, para su publicación, el siguiente telegrama de la Dirección general de Primera enseñanza:

"Contestando a repetidas consultas sobre si la Orden ministerial de 12 de noviembre último referente a vacaciones afecta al Magisterio primario, esta Dirección general manifiesta que, tanto dicha Orden como su antecedente la de 7 de diciembre de 1934, se refieren exclusivamente a los establecimientos de enseñanza superior y secundaria".

Por consecuencia, las vacaciones próximas en las escuelas primarias abarcarán los quince días comprendidos del 23 de diciembre al 6 de enero, ambos inclusive.

Creación de secciones.—Se crean con carácter definitivo las siguientes Secciones de graduadas, que habrán de ser *desempeñadas por maestros-alumnos* del plan profesional para realizar el curso de prácticas:

Avila: Veinte Secciones de maestro.

Badajoz: Veinte secciones de maestro.

Córdoba: Nueve Secciones de maestro.

Huelva: Seis Secciones de maestro.

Jaén: Dos Secciones de maestro en Linares.

Melilla: Cinco Secciones de maestro y una de maestra.

Escuela de Sordomudos.—Se crean con carácter definitivo dos plazas de maestro y una de maestra nacionales para el servicio del internado y clases complementarias del Colegio Nacional de Sordomudos de Madrid.

Mercados de Madrid

(10 de diciembre 1935)

Vacuno.—Cebones, buenos, de 2,74 a 2,76 pesetas kilo; regulares, de 2,61 a 2,70; vacas gallegas, asturianas y leonesas, buenas, de 2,50 a 2,56; regulares, de 2,39 a 2,45; bueyes, buenos, de 2,39 a 2,45; regulares, de 2,17 a 2,35; vacas de la tierra, serranas, extremeñas y andaluzas, buenas, de 2,70 a 2,74; regulares, de 2,56 a 2,65; toros y novillos, buenos, de 2,76 a 2,83; regulares de 2,61 a 2,70.

Terneras.—Castilla, primera, de 4,52 a 4,87; segunda, de 3,91 a 4,35; Montaña y Asturias, primera, de 3,79 a 4,13; segunda, de 3,39 a 3,69; gallegas, primera, de 3,17 a 3,48; segunda, de 2,83 a 3,15; tierra, primera, de 3,29 a 3,69; segunda, de 2,91 a 3,26.

Corderos lechales.—De primera, de 3,10 a 3,20; de segunda, de 2,60 a 2,70; de tercera, de 2,20 a 2,30.

Cerdos.—Chatos, blancos, a 2,54; andaluces y extremeños, a 2,26; murcianos corrientes y mallorquines, a 2,34; cruzados, a 2,44.

Fábrica de astillas

40 kilos secas, de pino, 4 pesetas. ALONSO CANO, 60. — Teléfono 35850.

Fumadores: Probad el papel de fumar "FHUC" y dejaréis las marcas extranjeras.

PARA RIEGOS Y ESTIAJES

MOTORES DIESEL JUNKERS. Sin culatas, sin válvulas, émbolos dobles, fácil manejo, reducido consumo. La fuerza más económica que existe. **ZENKER. MADRID.—Mariana Pineda, 5.** Existencias de todas las potencias de Madrid.

IMPERMEABLES LINOLEUM Ultimas novedades para niños, señoras y caballeros. cinco pesetas metro cuadrado colocado.

Hules, gomas, artículos limpieza. **MAXIMINO DE LOPE. Carretas, 27. Tel. 26705.**

RADIOTELEFONIA

Programas para hoy:

MADRID, Unión Radio (E. A. J. 7. 274 metros.)—8: Campanadas. «La Palabra».—9: Campanadas. Cotizaciones de Bolsa. Calendario astronómico. Santoral. Bolsa de trabajo. Gacetillas. Programas del día.—9,15: Fin. Transmisión, desde el teatro Español, del festival-homenaje a Lope de Vega.—13: Campanadas. Señales horarias. Boletín meteorológico «El «cock-tail» del día». — 13,30: Concierto de sobremesa. — 14: Cartelera Cambios de moneda extranjera. Música variada.—14,30: Continuación del concierto de sobremesa.—15,15: «La Palabra». Música variada.—15,50: Noticias de última hora.—16: Campanadas. Fin 17: Campanadas. Música ligera. «Guía del viajero.—17,30: «Los abogados frente a la vida: «Los niños sin infancia», por doña Matilde Huici. Música ligera.—18: Relación de nuevos socios de la Unión de Radioyentes. Jueves Infantiles de Unión Radio: Un cuento breve, por «Antoniorrobles». Intermedios musicales.—19: Cotizaciones de Bolsa. «La Palabra». Continuación de la música de baile.—19,30: «Cuatro lecciones de vulgarización ortográfica». Concierto por el sexteto de Unión Radio.—20,15: «La Palabra». Continuación del concierto por el sexteto de Unión Radio.—21: «El teatro clásico italiano» por Melchor Fernández Almagro. — 21,15: Recital de canto. — 22: Campanadas. — 22,5: «La Palabra». Concierto por la Orquesta Guitarrística de Madrid.—23,15: Música de baile.—23,45: «La Palabra».—24: Campanadas. Cierre.

Radio España (E A. J. 2. 410,4 metros)—14: Notas de Sintonía. «Danza de los cucos», «El cisne», «Fidelho», «Una velada con Lizts», «La Boheme», «Tocatta», «Sevilla», «Maruxa», «Rapsodia noruega». Noticias de Prensa.—15,30: F. E.— 17,30. N. S. Tansmisión del programa infantil que se celebra en el Salón María Cristina para los amigos infantiles de Radio España.—18,15: Programa variado.—19: Música de baile. Noticias de Prensa.—19,30: F. E.—21,30: Recital de canto por la soprano Rosita Castró Dries: «Dos corazones y un latido», «Vienne» (vals). Jotas por Raimundo Lanas, «El ruiseñor navarro». Señorita Castró Dries: «El barón gitano», «Mignón», «Alteza, a sus órdenes», (vals), «Por un cariño», «Estoy prisionero», «Mignón», «Los camagüeyanos», «Cascabeles», «La Picarona». Música de baile. Noticias de Prensa.—24: C. E.

RADIO VATICANO. — A las 3,30 de la tarde, con onda de 19 metros. A las 7 de la tarde, con onda de 50 metros.

Fuerte nevada en Avila

AVILA, 11.—En la madrugada última ha descargado una gran nevada. La nieve alcanzó en algunos sitios de la capital, hasta 20 centímetros de altura. Brigadas de obreros municipales se ocupan de limpiar las calles para facilitar el tránsito Han menudeado las caídas de los transeuntes.

Se reciben noticias que en algunos pueblos de la provincia la nieve alcanzó alturas considerables.

En Navacerrada, según noticias particulares, los lobos llegaron hasta el poblado. El alcalde de Peguerinos ha sido autorizado por el gobernador para organizar grupos de cazadores para exterminar los animales dañinos que merodean por aquel término.

* * *

LERIDA, 11.—Después de varios días de temperatura bonancible, han vuelto las fuertes heladas en toda la cuenca del río Segre.

NORTE, M. Z. A., OESTE, ANDALUCES

PASAD NAVIDADES EN VUESTRO HOGAR

Los billetes de ida y vuelta a precios reducidos de la tarifa 102 que se adquieran

DESDE 21 DE DICIEMBRE

serán valederos para regresar

HASTA EL 7 DE ENERO DE 1936

INFORMES EN ESTACIONES Y DESPACHOS CENTRALES

TURBO--ALTERNADOR

Se desea para 200 a 300 kilovatios para corriente trifásica 220 voltios

Ofertas: TURBO. Apartado de Correos 12.145

ANUNCIOS POR PALABRAS

Hasta ocho palabras ..... 0,80 ptas.

Cada palabra más ..... 0,10 "

Más 0,10 ptas. por inserción en concepto de timbre

ESTOS ANUNCIOS SE RECIBEN EN:

Agencia Alas, Alcalá, 12.
Agencia La Prensa, Carmen, 16.
Agencia Ekos, Postas, 23.
Agencia Laguno, Preciados, 58.
Agencia Rex, Pi y Margall, 7.
Agencia Corona, Fuencarral, 63 moderno.
Agencia Publicitas, Av. Pi y Margall, 9.
Agencia Prado, Montera, 15.
Señores Hijos de Valeriano Pérez, Pl. Progreso, número 9.
Agencia Los Tiroleses, Peligros, 2.
Publicidad Alor, Carmen, 36.
Publicidad Domínguez, Pl. Matute, 10.
Agencia Reyes, Preciados, 27 (Plaza Callao).
Sociedad Alfa, Limitada, Alonso Cano, núm. 5. Tels. 40507-45256, Madrid.
Agencia R. Cortés, Valverde, 8, 1.°

ABOGADOS

SEÑOR Cardenal, abogado, Cervantes, 19. Consulta tres-siete. (5)

AGENCIAS

DETECTIVES, vigilancias reservadísimas, investigaciones familiares, divorcios, documentos. Expedientes matrimoniales Instituto Internacional (fundado 1918) Preciados, 50, principal. Teléfono 17125. (3)

ARTEAGA: Testamentarías, documentaciones, certificados penales, últimas voluntades, carnets, transferencias, diligenciamientos, exhortos, derechos reales, juicios verbales, formalización expedientes, oposiciones, Hortaleza, 15. (V)

PATENTES, marcas, nombres España y extranjero. Tavira y Botella, Caracas, 10, Madrid. (T)

ALMONEDAS

LIQUIDACION. Comedor estilo español, mesa consejo Leganitos, 17. (20)

LIQUIDACION muebles isabelinos, imperio, porcelanas, alfombras, pinturas, etc. Núñez Balboa, 17, bajo derecha. (3)

CASA completamente amueblada, 500 pesetas Puente, Pelayo, 31. (T)

ALMONEDA Elegante. Tresillos, despachos, comedores, bargueños, arcas, lámparas, *otros; precios moderados.* Avenida Toros, 8. (3)

LOS del Rastro. Liquidamos todas las existencias de imágenes, verdaderas obras de arte y todos los enseres. Calle Almirante, 4. (3)

ALMONEDA. Véndese comedor, bargueños, vitrinas, cortinajes, cristalería, muchos muebles. Marqués Leganés, 5, sotano. (2)

BUENOS muebles de arte, porcelanas, bronces, tapices, cuadros, San Roque, 4 (2)

VENDO *magnífico comedor moderno,* estupendo despacho español sin estrenar, elegante comedor español, tresillos, armarios, camas doradas. Desengaño, 12, primero. (2)

NUEVO, *elegante comedor, alcoba, despacho,* tresillo, recibimiento, lámparas. Luchana, 6, primero derecha. (4)

URGENTE: Vendo muebles piso, radio todas ondas, gramola ortofónica, discos, lámparas, nevera americana, mantas lana, mantón filipino, escopeta. Ayala, 61 moderno, portería. (3)

ALMONEDA particular: dos dormitorios completos, armarios lunas, sillas, sillones mimbre, perchero, lámpara comedor, lámpara recibimiento, camas sueltas, colchones extra. Barbieri, 3, bajo. (T)

ALMONEDA particular. Gran mobiliario, magnífica colección cuadros, salón dorado, despacho, comedor, lámparas, bargueños, objetos arte. Príncipe Vergara, 12. Once a una, tres a siete. (2)

EXTRANJERO, por ausencia, vende comedor chippendale caoba, sala, gabinete, despacho. Castelló, 38, entresuelo izquierda. (A)

POR divorcio, preciosos muebles modernos como nuevos, máquina coser, escribir, electrolux, radio, colcha, mantón Manila, cocina gas, pulsera pedida. Prenderos no molesten. Razón: 49661. (8)

ALQUILERES

SIA, *del Banco General de Administración* informa gratuitamente pisos, hoteles y locales. De 10 a 1. Avenida Eduardo Dato, 32. Teléfonos 26404-26405. (3)

TIENDA con vivienda, baño, 175 pesetas. Donoso Cortés, 41. (T)

EXTERIORES, 175 pesetas, casa nueva, calefacción central, baño, ascensor, cinco habitaciones. Donoso Cortés, 41. Autobús puerta. (T)

TIENDA, 150; nave, 60; sótano, 100. Embajadores, 104. (2)

TIENDAS nuevas, sótano, agua, económicas. Ramón la Cruz, esquina Alcántara. (3)

MIGUEL Alonso. Transportes económicos. Casa especial para mudanzas. Dos Amigos, 5. Teléfono 15721. (2)

INFORMACION gratuita pisos desalquilados, "El Centro", mudanzas, guardamuebles, traslados provincias. Menéndez Pelayo, 3. San Bernardo, 95. Goya, 56. (21)

INTERIORES, 65; *exteriores,* 80; tiendas 150. Embajadores, 104. (2)

HOTELITO alquílase, confort, calefacción, 225 mensuales. Teléfono 53195. (3)

ALQUILASE centro barrio Salamanca amplio principal, lujosamente decorado, confort, entrada única, propio oficinas, academia, colegio, consulado, alquiler moderado. Informes: teléfono 35892. (10)

CALLE Vallehermoso, 84. Cinco habitaciones, baño, mirador, ascensor, 25 duros. (2)

CALEFACCION central, teléfono, gas, 19 pesetas. Ibiza, 19; entrada Retiro, autobús puerta. (3)

NAVE para taller, industria, almacén, depósito, garage, establo. Martínez Izquierdo, 14. (2)

ARENAL, 21. Casa nueva, gran confort, cuartos desde 300, tiendas desde 400. (3)

NAVES industria, almacenes con patio y vivienda, entrada camiones. Linneo, 14, vaquería. (T)

PISOS desalquilados, desde 30 pesetas Centro Alquileres. Príncipe, 4. (3)

JUNTO Gran Vía, principal, confort. Pelayo, 3. (A)

ATICO, *tres habitaciones,* baño, cocina, azotea, calefacción central, 110 pesetas. Alonso Cano, 60. (5)

COLINDANDO Retiro, exterior amplísimo calefacción, gas, baño, teléfono, 285. Lope Rueda, 28 antiguo. (2)

AMUEBLADO, cinco habitables, calefacción central, baño. Teléfono 51984. (T)

EXTERIORES, viviendas, oficinas, confort, *soleadísimos. Moya, 6 y 8* (plaza Callao). (T)

ALQUILO cuarto lujoso. Zurbano, 84, casi esquina Abascal. (T)

ALQUILASE amplio local almacenes, oficinas o centro de recreo. Pizarro, 14. (2)

ALQUILASE tienda, con vivienda. Velázquez, 118. (16)

ALQUILO locales industriales, almacenes próximos estaciones, espléndidas luces. Acacias, 4. (8)

ALQUILASE cuarto amplísimo, lujosamente decorado, varias terrazas, todo confort, pesetas 600. Raimundo Lulio, [illegible] (2)

PISOS 150, 200; tienda, 75. Abascal, 15 moderno. (V)

ESPLENDIDO cuarto, todo confort, mucha luz, 10 habitables, flamante estado. Serrano, 110. (2)

VEINTITRES duros magnífico exterior, seis habitaciones, cocina, gas. Cartagena, 7, final Lista. (3)

ALQUILASE magnífico entresuelo para oficinas o comercio, con lujosa vivienda. Dato, 18. (3)

PRINCIPAL, todo confort, 12 habitaciones, escalera servicio, calefacción central, vistas Retiro, Botánico, 475 pesetas. Alcalá Zamora, 48. (6)

CASA lujo, amplias habitaciones, ascensor, baño, teléfono, calefacción central, 250 pesetas. Blasco Garay, 18. (V)

TIENDA moderna. Echegaray, 15, portería. (3)

EXTERIORES, *sol,* baño, 112,50. Cristóbal Bordiu, 31. (7)

PRECIOSO hotel Chamartín, próximo pinares, calefacción, garage, 250. 51133. (V)

PISITO amueblado, económico, gas, baño, teléfono. Lombia, 6. (V)

ALMACEN o taller, 100 metros cuadrados. W. C., agua, teléfono, 100 pesetas. Claudio Coello, 40. (A)

ALQUILASE nave, propia industria o almacén, 90 pesetas. Olid, 4. (3)

EXTERIOR, confort, 155 pesetas; ático, 120. Ramón de la Cruz, 46. (3)

EXTERIOR, confort, nueve habitaciones, 195 pesetas. Lista, 62. (3)

TIENDA, 70 pesetas. Fernández de los Ríos, 76. (3)

ALQUILASE gran local para tienda y almacén, 150 pesetas; y estudio, 40 pesetas. Juanelo, 18. (7)

ANTIGUEDADES

OBJETOS arte, plata antigua. Pedro López, Pez, 15. Prado, 3. Madrid. Alameda, 25. San Sebastián. (21)

ANTIGUEDADES, cuadros, objetos arte. Galerías Ferreres. Echegaray, 25. (T)

AUTOMOVILES

ANTES de comprar o vender su automóvil, visite: Ayala, 7. (5)

GARAGE Cotisa, amplísimo, estación todos servicios. Alcántara, 28. (3)

GARAGE, dos camionetas, taller, 100 pesetas. Embajadores, 104. (2)

NEUMATICOS y radio. Para comprar barato Casa Ardid. Génova, 4. Envíos provincias. (T)

¡AUTOMOVILISTAS! Neumáticos seminuevos. *Los más baratos.* Santa Feliciana, 10. Teléfono 36237. (21)

AUTOMOVILES, camiones, ómnibus usados, diferentes marcas, económicos. Garage Cotisa. Alcántara, 28. (3)

VAUXHALL, coche inglés, llegaron nuevos modelos aerodinámicos rueda independiente. Alcántara, 28. (3)

CARNET garantizo conducir automóviles motocicletas, camiones, mecánica, Código, 100 pesetas. Marqués Zafra 18. (5)

STANDARD Swallow impecable, véndese buen precio. Menéndez Pelayo, 13. (3)

AUTOACEDO, el automóvil sin motor que no requiere gasto. Precio 895 pesetas. Visite al exclusivista de su localidad o dirijase a Manufacturas "Nestal". Apartado 241, Madrid. (4)

ESCUELA Automovilista. Enseña conducir automóviles, 49 pesetas; carnet garantizado, Niceto Alcalá Zamora, 56. (2)

AUTOMOVILES 1935. Alquiler 1 peseta hora; viajes, 0,20 kilómetro. Blasco Garay, 12. Doctor Castelo, 19. Teléfonos 47174-60006. (T)

BERLINA Citroen C-6, F., 2.500, magnífico estado, toda prueba. Teléfono 53195. (3)

POR ausencia, particular a particular vende coche Minerva todo lujo 28, 7 plazas, solamente 24.000 kilómetros rodados. Informes: Garage Delta, Príncipe de Vergara, 35. (T)

0,75 hora; viajes, 19 céntimos kilómetro. Alquiler automóviles nuevos. Torrijos, 20. Teléfono 61261. Regalamos lotería. (7)

PONTIAC 20 caballos, buen uso, matrícula 32 mil. Pozuelo, Carretera de la Estación, número 20. De tres a cinco. (T)

TAXI Ford, trabajando, vendo, cambio particular. Alarcón, 27. Garage Correos. (2)

PARTICULAR vende Ford, 8 caballos. Montera, 27, iglesia. Sacristán. (3)

VENDESE coche "taxi" con licencia. García Paredes, 16, portería. (4)

VENDESE Primaquatre Renault, gran lujo. Fuencarral, 64, segundo derecha. (V)

ACADEMIA Americana. Conducción automóviles, motocicletas, mecánica. Reglamento. General Pardiñas, 89. (5)

ACADEMIA automovilista La Hispano. Coches europeos, americanos, nuevos. Santa Engracia, 6. (2)

NEUMATICOS ocasión, precios baratísimos. Larra, 13. 26260. (5)

RECAUCHUTADOS Badals, por integrales, únicos garantizados, máximo resultado. Cubiertas, cámaras ocasión. Ronda Atocha, 39 (antes Castro-Ford). (V)

LUJOSISIMOS automóviles, bodas, abonos, viajes a 0,40 kilómetro; sin chófer, 2 pesetas hora. Sánchez Bustillo, 7. (2)

CITROEN 5, magnífico estado, precio único 2.000. Prado, 24. (11)

COMPRARIA ocasión autoómnibus 24 plazas, buena marca. Despacho Central. Tarancón. (3)

VENDO Citroen B-14 y C-4, siete plazas, baratísimos. Pardiñas, 41. (V)

PACKARD cabriolet, descapotable, inmejorable estado, véndese al mejor postor. Guzmán Bueno, 29. Garage Madrid. (2)

COMPRO Balilla, pago al contado. Teléfono 74626. (3)

PARTICULAR vende Nash, 17 caballos, gran lujo, 4 puertas, baratísimo, a particular. Montserrat, 4, garage. (3)

PONTIAC 1935, 5-7 plazas, con radio, maleta, porta-equipajes, 4 puertas, completamente nuevo, baratísimo. Admito cambios. Alcalá, 72. (3)

BALILLA, último modelo, 4 puertas, admito cambios. Henry, Alcalá, 72. (3)

RENAULT Monaquatre 1935, matrícula 52.000, 4 puertas, lujo, sin rodar. Alcalá, 72. (3)

PEUGEOT coupé, último modelo, precioso, baratísimo. Admito cambios. Henry. Alcalá, 72. (3)

EL JUEGO DEL EQUIPO INGLES VISTO POR LOS ALEMANES

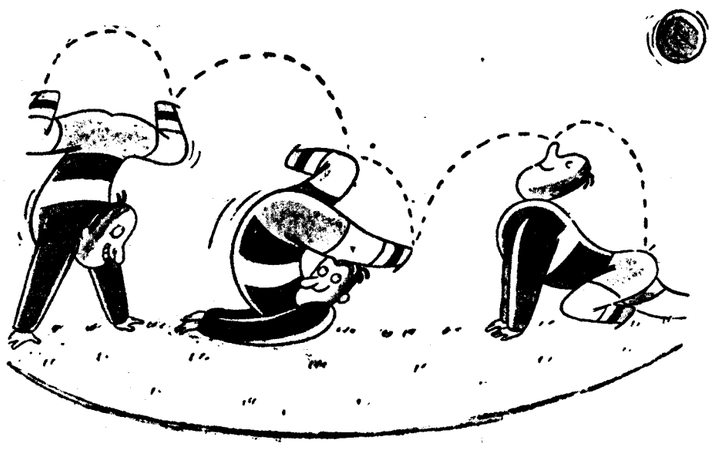

Prodigios de técnica en la combinación

El delantero centro tiraba los "penalties" con la cabeza

Formidable sangre fría del portero

("Lustige Blactter", Berlin.)

AVENTURAS DEL GATO FELIX

"Jeromín", la gran revista para niños, publica todos los jueves una plana completa de Aventuras del Gato Félix, diferentes de las que publica EL DEBATE.

—"En el momento de encender Nerón un fósforo, Petronio dijo que tenía prisa."

—Sí. Los hay, pero malos y muy viejos.

—¿Es verdad eso?
—¡Toma!

—Para chistes viejos los de mi pueblo, que hasta los más ancianos dicen que se han contado siempre.

BALILLA, dos puertas, ganga. Henry. Alcalá, 72. (3)

CAFES

CAFES, los mejores, plaza Santa Ana. 12 (11)

CALZADO

ZAPATOS descanso. Señora, 9,75; caballero, 12,50. Jardines, 13, fábrica. (21)

COMADRONA

MERCEDES Garrido. Asistencia embarazadas, pensión, consultas. Santa Isabel, 1. (20)

PROFESORA partos, consulta reservada embarazadas, médico especialista. Alcalá, 157, principal. (5)

PAZ Iscar, consulta, hospedaje, médico especialista. Glorieta Bilbao, 7. (8)

PARTOS. Estefanía Raso, asistencia embarazadas, económica. Mayor, 40. (11)

NARCISA. Consultas profesionales, hospedaje embarazadas. Conde Duque, 44. (2)

EMBARAZADAS. Consulta médica gratuita. Hortaleza, 61. Provincias sello. (2)

PROFESORA partos. Consulta, hospedaje embarazadas. Médico especialista. Carmen, 33. Teléfono 26871. (2)

EMBARAZO, matriz, médico especialista. Palma, 11, principal; 5 a 8. (2)

JUANA Robla. Consulta particular especialista. Santa Engracia, 150. (3)

ASUNCION García. Asistencia partos. Consultas, hospedaje autorizado. Felipe V, 4. (2)

JOSEFINA Martínez. Consulta gratis. Médico especialista. Hortaleza, 1. (2)

VICENTA Santaclara, consulta reservada. Apodaca, 6. Teléfono 13095. (6)

COMPRAS

ALHAJAS, papeletas Monte. Casa Popular da mucho dinero. Esparteros, 6. (V)

ALHAJAS, papeletas del Monte. Paga más que nadie. Granda. Espoz y Mina, 3, entresuelo. (T)

PAGAMOS mucho, muebles, objetos. Pardiñas, 17. Vamos rápido. 52816. (5)

LA Casa Orgaz. Compra y vende alhajas oro, plata y platino, con precios como ninguna otra. Ciudad Rodrigo, 13. Teléfono 11625. (2)

INMEJORABLEMENTE pago muebles, tapices, objetos. Merodio. Recoletos, 4. Teléfono 59823. (3)

COMPRO muebles, máquinas Singer, espejos, ropas, buhardillas. Teléfono 72852. (7)

TUBERIA hierro colado, acero, 60 milímetros diámetro interior, para traída aguas, compraría 1.500 metros. Ofertas: Carlos Eugui, Pamplona. (T)

ALHAJAS, papeletas Monte, objetos oro, plata, antiguos y modernos. Pago todo su valor. Plaza Santa Cruz, 7, platería. (2)

ANTIGUO consultorio doctor París. Romanones, 2. Vías urinarias, enfermedades secretas, matriz. Consulta económica. Diez-una, cinco-nueve. (2)

CONSULTORIO especializado vías urinarias. Fuencarral, 6. Piel, secretas, sífilis. Diez-una, cinco-nueve. (2)

CLINICA acreditada. Tratamientos serios. Sífilis, análisis. Once-una, cuatro-nueve. Especial, 5; económica, 2. Fuencarral, 59, entrada Emilio Menéndez Pallarés, 2 (antes Santa Bárbara). (10)

NOVISIMO procedimiento alemán, sin drogas, curación radical de reuma, almorranas, varices, piel. Fuencarral, 4, entresuelo. (5)

SIERRA cinta Guillet, 80, compraría ocasión. Narváez, 74, primero D. (V)

COMPRO rápidamente muebles, ropas, objetos buhardillas. 76418. Sanz. (7)

COMPRO muebles, pisos enteros, máquinas escribir, coser. 22163. (V)

CONDECORACIONES

CONDECORACIONES, espadería, hordados, especialidad regalos. Celada. Mayor, 21. Madrid. (3)

CONSULTAS

BELLISIMA, en pocos días, con métodos científicos de Palacios Pelletier. (T)

CALVICIE, métodos para evitarla y curarla Palacios Pelletier. (T)

ARRUGAS, desaparecen rápidamente. Consulta Palacios Pelletier. Teléfono 54760. (T)

CONSULTA científica cosmética. Pida hora Pelletier. Teléfono 54760. (T)

REJUVENECIMIENTO del cutis por métodos Palacios Pelletier. Padilla, 78. (T)

ALVAREZ Gutiérrez. Consulta vías urinarias, blenorragia. Preciados, 9. Diez-una siete-nueve. (4)

HOMEOPATICA. Enfermedades agudas y crónicas. Glorieta San Bernardo, 4. Farmacia. (2)

ESPECIALISTA enfermedades piel, venereas. Progreso, 20, principal izquierda. (9)

ESTRENIDOS, curación económica, sin drogas. Fuencarral, 4, clínica. (5)

ENFERMEDADES génitourinarias, sexuales, matriz. Consulta particular. Hortaleza, 30; tres-seis. (5)

MEDICINA, cirugía, ojos. Honorarios después alta. Pobres gratis. Mayor, 68. (T)

DENTISTA

MAGDALENA, 26. Alvarez, dentista; especialidad dentaduras, consultas gratis. Teléfono 11264. (5)

DENTISTA Cristóbal, Atocha, 29. Teléfono 20603. (T)

GURREA, dentista. Alcalá, 22. Teléfono 11536. (21)

ENSEÑANZA

ALEMAN, profesora diplomada, da clases conversación, traducciones, preparación exámenes. Señorita Trude. Alberto Aguilera, 5. (3)

CORTE. Fernández de la Hoz, 38, principal derecha. Faustina Estrada. (10)

PROFESOR Ciencias, bachillerato, comercio, lecciones domicilio, económico. 27932. (2)

INGLESA diplomada Universidad da lecciones, honorarios moderados. Teléfono 62931. (4)

PERITAJE y profesorado mercantil. Clases especiales. Ramos. Hortaleza, 110 (2)

FRANCES, alemán, inglés, buenas lecciones y traducciones, precios módicos. Escribid: Rex, Pi Margall, 7. 932. (4)

INGLESA da lecciones prácticas, económicas. Velázquez, 69, bajo. (2)

POLICIA, contabilidad, taquimecanografía análisis, cultura general. Atocha, 37. (4)

IDIOMAS. Inglés, francés, alemán, italiano, profesor extranjero. Apodaca, 9. Teléfono 43488. (21)

CORREOS, Telégrafos, Policía. Marín Amat. Claudio Coello, 65. (3)

TODO estudiante debe saber taquigrafía García Bote, taquígrafo del Congreso. (24)

FRANCESA lecciones domicilio, alterna, 35 pesetas. Teléfono 60490. (V)

SEÑORITA licenciada Filosofía y Letras, católica, daría lecciones, prepararía bachillerato, primera enseñanza. Escribid: 8.859. "Alas". Alcalá, 12. (3)

PROFESOR inglés, francés. Tres Cruces, 4 (Pasaje). Tratar: dos a cuatro. (4)

ESPECIFICOS

ASMA. Catarros bronquiales. Remedio eficaz, Jarabe Medina de Quebracho. (3)

HOMEOPATIA, hemorroides, cólicos, etc. Catálogo gratis. Glorieta San Bernardo, 4. (2)

SUPOSITORIOS glicerina doctor Urte. Adultos, niños, bebés. Pídanse farmacias. (V)

FILATELIA

PIDAN listas, precios sellos. Agencia Americana. Viesca, 10. Cádiz. (9)

FINCAS

Compra-venta

FINCAS rústicas, urbanas, solares, compra o venta, alquiler villas, pisos amueblados. Administración "Hispania". Oficina la más importante y acreditada. Alcalá, 60, lindando Palacio Comunicaciones. (3)

CASA vendo calle Recoletos, orientación Mediodía, precio por sus cargas 377.000 pesetas, trato directo. Teléfono 11353. (10)

FINCAS, compras, ventas, permutas. Administración de casas. Antigua y acreditada Agencia Villafranca. Génova, 4. Cuatro-seis. Teléfono 32245. (3)

PROPIETARIO vende solares con facilidades máximas, precios mínimos. Teléfono 57900. (2)

OCASION. Casa moderna, exenta tributos 20 años, 325.000 pesetas, renta 33.000. Apartado 1.102. (2)

SOLARES vendo. Velázquez, Hermosilla, Pardiñas, Príncipe Vergara, Diego León, Doctor Castelo, Ibiza, Orduña. Pardiñas, 24. De 6 a 9. (2)

COMPRO solar a cambio casa nueva barrio Salamanca, Orduña. Pardiñas, 24. De 6 a 9. (2)

VENDO directamente buenos solares en avenida de Menéndez Pelayo, 81. Teléfono 58332. De 6 a 9. (2)

OCASION. Venta solar Ros de Olano, número 3, superficie 22.830 pies, 117 fachada a 4,25. Tratar: Luna, 2, mercería. (3)

VENDESE finca ensanche, 310.000 pesetas, renta 28.600, cobradas cómodamente por trimestres, exenta incidentes inquilinos; portero, luz, contrato largo plazo. Apartado 485. (21)

CASA nueva, confort, hipoteca 390.000 Banco, vendo 11 libre, permuto solar céntrico o casa vieja. Teléfono 44432. (3)

VENDO solar 4.000 pies, carretera Hortaleza, próximo tranvía. Teléfono 54944. (3)

POR 10.000 pesetas más Banco, vendo casa produciendo el 12 %. Teléfono 31729. (5)

VENDO solar calle Cartagena, 6.000 pies, facilidades, exento contribución. Teléfono 56250. (3)

POR cuatro pesetas mensuales adquiera magnífica parcela terreno Ciudad Fin Semana. Oficinas: San Bernardo, 15. De 4 a 9. (6)

COMPRO casa Goya, Ayala, Hermosilla, Lista, 76, portería. (T)

VENDO 125.000 magnífica casa céntrica, Banco 150.000, renta 28.000. Lista, 76, portería. (T)

CONTRATISTAS de obras: Aprovechando la exención de tributos adquirid 100 solares con facilidades de pago, espléndida situación, desde 25 céntimos pie. Barquillo, 44. Papelería. Teléfono 34265. (8)

HOTEL, capacidad, confort, vendo barato. Teléfonos 50463, 53206. (3)

PARTICULAR aceptaría casa Madrid sólo Banco, por terrenos u hotel magnífico, libres. 15609. Once-una. (2)

TRINIDAD, compra, vende, permuta, administra fincas, coloca capitales. Visítele. De 9 a 9. Hileras, 17. (5)

VENDO hotel todo lujo Plantío. Teléfono 28129. (3)

VENDO casa esquina, junto Ferraz, construcción primera, precio 825.000 pesetas. Ibáñez. Peligros, 4. (16)

VENTA urgente casa exenta 20 años tributos, capitalizada 9 % verdad, precio 325.000 pesetas. Ibáñez. Peligros, 4. (16)

FINCAS rústicas compro y cambio por casas en Madrid. Brito. Alcalá, 94. Madrid. (2)

VENDO casa céntrica, gran ocasión, renta antigua, Banco 36.000, adquiérese 50.000 pesetas. Gerardo Rueda. Conde Peñalver, 7. Siete a nueve. (2)

HOTEL próximo Manuel Becerra, sólida construcción, tres plantas, garage, 24.000 pies, precio 35.000 duros. Villafranca, Génova, 4. Cuatro-seis. (3)

VENDO con grandes facilidades a constructor solvente 14.000 pies solar, mejor barrio industrial Madrid. Lucamar. Eduardo Dato, 7. (T)

PROPIETARIOS: compro contado solar de 12 a 30.000 pies. Precio, de diez a veinticinco pesetas. Benigno Serrano. Agente de préstamos para el Banco Hipotecario de España. Eduardo Dato, 21. Siete-nueve. (2)

VENDESE, alquílase, granja, 4 kilómetros Madrid, próximo carretera Aragón. Razón: Preciados, 58. Anuncios. (5)

VENDO solar Bellas Vistas, 4 pesetas pie. Heras. Puebla, 4. (E)

A constructores o empresa solvente facilito numerario para adquisición de solar o solares que le interesen de la cuantía que fueren. Benigno Serrano. Agente de préstamos para el Banco Hipotecario de España. Eduardo Dato, 21. Siete-nueve. (2)

GANGA. Vendo casa barrio Salamanca. Rentan cuartos 300 y 350. Anual 80.000 pesetas. Precio 725.000, deducir Banco 375.000. Produce 8 % libre. Benigno Serrano. Agente de préstamos para el Banco Hipotecario de España. Eduardo Dato, 21. Siete-nueve. (2)

HOTEL mejor situado y construído pinares Dehesa Villa, todo confort, dos garages, portería, jardín. Facilidades elegir. 15609. Once-una. (2)

CIUDAD Lineal, hotel confortable, hermoso jardín, 13.000 duros. Teléfono 51780. (3)

CALLE Santa Teresa vende propietario casa renta 31.000 pesetas, siete balcones por planta, valor 290.000. Teléfono 23071. (11)

OCASION. Por ser varios los dueños véndese casa cuatro plantas frente Retiro, con solar, por 275.000 pesetas. Teléfono 77348. (T)

VERDADERA ocasión. Casa-hotel, tres plantas, Metro, tranvía puerta, 30.000 pesetas. Pelayo, 28, segundo. (T)

BARATISIMO. Vendo solares a la entrada Puente Vallecas. Fermín Galán, 50. Carpi. (T)

VENDO casa Chamberí, 21.000 duros más hipoteca, exenta tributos; directamente. Apartado 3.080. (8)

COMPRO casa, buen sitio, hasta 70.000 duros. Ofertas: Teléfono 16279. (V)

VENDO casa Puente Vallecas, baratísima, 12.500 pesetas, rentando 1.800, seis viviendas. Informará: Antonio Tordán. San Joaquín, 9. (T)

VENDO casa nueva, capitalizada 8 %, renta 30.000 pesetas; tomaría solar convenga. Sanz. Maldonado, 24. (3)

COMPRARIA contado solar bien situado, 4 a 5.000 pies. Escribid: 8.867. "Alas". Alcalá, 12. (3)

VENDO casa mejor sitio barrio Salamanca, todo lujo, confort, 8.000 pies; capitalizada 8 % libre. Escribid, sin intermediarios: Glorieta Bilbao, 3, estanco. Núñez. (8)

FOTOGRAFOS

FOTO Aida. Los mejores retratos de bodas y niños. Ampliaciones bellísimas. Puerta del Sol, 9 (esquina a Arenal). (2)

FOTOGRAFIAS industriales, casa especializada. Glorieta Bilbao, 1. Teléfono 32436. (3)

GUARDAMUEBLES

GUARDAMUEBLES, cinco pesetas. Recogida gratis. Paseo Marqués Zafra, 18. (5)

HIPOTECAS

ARTEAGA: Hipotecas, casitas, solares, valores, usufructos, nudas propiedades. (V)

ARTEAGA: Colocación grandes, pequeños capitales, garantizados. Hortaleza, 15, antes 22. (V)

BIG King: Hipotecas mejores condiciones Banco Hipotecario. (V)

BIG King: Proindivisos, hipotecas varias, largos plazos amortización. (V)

LEA anuncios Big King, sección Préstamos. Le interesa. (V)

RODENAS. Agente préstamos Banco Hipotecario. Hortaleza, 80. (16)

TENGO dinero hipotecas todas cantidades, módico interés. Luis García. Ancha, 56. (3)

DINERO en el acto para primeras y segundas hipotecas. Teléfono 31729. (5)

HAGO rápidamente segunda sobre casa, hotel o solar. Valverde, 6, principal; 5-7. (3)

AL seis anual Madrid, provincias. Hortaleza, 59, primero. Diez a tres. Señor Ortuño. (11)

HIPOTECAS en 48 horas. Plaza San Gregorio, 7, primero derecha. (3)

DISPONGO de 500 a 750 mil pesetas para una primera hipoteca finca urbana. Sólo trataré con propietario. Escribid: DEBATE número 57.420. (T)

HIPOTECAS al 5,50, toda España, rápidamente. Casa Reyes. Ponzano, 65. (3)

DESEO previa sobre 22.500 pies terreno. Vale a 15 pesetas pie, barrio Salamanca, esquina, tres casas de 6, 7 y 8.000 pies. Benigno Serrano. Agente de préstamos para el Banco Hipotecario de España. Eduardo Dato, 21. Siete-nueve. (2)

HUESPEDES

PENSION Domingo. Aguas corrientes, desde siete pesetas. Mayor, 9. (20)

PENSION Sol. Aguas corrientes, calefacción todas habitaciones, desde 7 pesetas; casa especial para familias. Puerta del Sol. Entrada Correo, 2, principal. (V)

ESTABLES, desde 6,25; pensión, edificio instalación nuevos, calefacción central, ascensor, frente Palacio Prensa. "Baltymore". Miguel Moya, 6, segundos. (3)

HOTEL Niza. Completa, 8, 10 pesetas. Eduardo Dato, 8. (10)

PENSION Cristóbal Confortabilísima, desde 10 pesetas. Preciados, 4, principal. (16)

LA mejor pensión de Madrid, 10 pesetas. Príncipe, 15. (2)

RESIDENCIA Hogar señoritas, dirigido familia distinguida; calefacción. Pavía, 2. (4)

PENSION Nueva Bilbaína. Espoz y Mina 17, primero, desde 7 pesetas; todo confort. (23)

EXTERIORES, dos, tres amigos estables siete pesetas, baño, agua corriente, calefacción, teléfono 20410. Pensión Neguri. Eduardo Dato, 23. (9)

HUESPEDES casa honorable, trato esmerado, calefacción. Jorge Juan, 28. (A)

PENSION Work, todos adelantos modernos, económica. Rodríguez San Pedro, 61 entresuelo; esquina Gaztambide. (3)

RESTAURANT Mercedes. Montera, 29. Cuatro platos, vino, postre, 1,70. Habitación, 2,50; completa, 6 pesetas. (3)

PENSION Barquillo. Viajeros y estables, precios módicos, confort; desde 6,50. Barquillo, 15, piso primero izquierda. (4)

PARTICULAR, ventiladísima, dormir, 75 mes; calefacción, teléfono, ascensor, baño. Conde Aranda, 5, primero izquierda. (A)

GRATIS facilito casas distinguidas, religiosas. Preciados, 10. Montera, 24. (5)

PENSION económica, confort. Alberto Aguilera, 5, segundo centro izquierda. (8)

RESIDENCIA para señoras, señoritas, todo confort, precios económicos. San Lorenzo, 11, duplicado. Madrid. (8)

ALQUILO dormitorio confort a persona formal, único huésped. General Porlier, 13, segundo centro izquierda. (3)

EMPLEADOS, guardias Asalto, completa 5, baño, calefacción, frente Retiro. Sáinz de Baranda, 4, principal centro izquierda. (3)

PARTICULAR cede habitación exterior, calefacción. Churruca, 16, primero A centro derecha. (3)

CASA particular, calefacción, baño, teléfono. General Arrando, 10, tercero centro. (3)

FAMILIA honorable ofrece habitación confort. Doctor Castelo, 12. Teléfono 59642. (3)

ESTABLES, aprovecharse. Habitaciones exteriores, 4,50 pesetas; tres platos, postre, baño, teléfono. Arrieta, 8, entresuelo izquierda. (2)

JUNTO DEBATE, frente Retiro, espléndido gabinete, teléfono, confort. Valenzuela, 12, tercero izquierda. (3)

SEÑORA honorable alquila gabinete, baño. Calle Dos de Mayo, 6, principal. (3)

HABITACION espaciosa, madre, hija, dos amigas, derecho cocina. Mayor, 66. (3)

SE desea persona honorable, en familia, pensión completa. Teléfono 12776. (A)

PENSION confort, casa moderna. Goya, 75. Metro Goya. (T)

EN familia, completa, 5 pesetas; baño. Teléfono 27587. Pelayo, 38, primero derecha. (T)

HABITACION confort, económica, soleada. Fuencarral, 129, ático centro izquierda. (T)

SEÑORA honorable solicita estables. Madera, 1, primero izquierda. (V)

COLINDANDO Gran Vía, pensiones céntricas, desde 7 pesetas. Miguel Moya, 4. Concepción Arenal, 3. (2)

LUJOSA habitación soleada, céntrica, confort, baño. Teléfono 17493. (5)

NECESITANSE pensiones, habitaciones particulares para estables. Príncipe, 4. (3)

JUNTO Alcalá-Goya, familia distinguida daría pensión confort. Teléfono 62134. (2)

PENSION El Grao. Aguas corrientes, calefacción, exteriores, completa, desde 7,50. Preciados, 33. (4)

TOMATE, kilo cuarto, 65 céntimos lata. Progreso, 20. Teléfono 25003. (7)

GRAN Vía espléndidas habitaciones para matrimonio, dos amigos, 3 pesetas. Teléfono 25936. (V)

OFRECE habitación a señorita, sólo dormir. Señora viuda Pérez. Escosura, 53, entresuelo. (T)

CONFORT, pensión completa, desde 7 pesetas. Alcalá, 70, tercero centro izquierda. (T)

CASA poca familia, alquila gabinete, alcoba, una, dos señoras. Divino Pastor, 11. (2)

PARTICULAR, habitaciones exteriores, todo confort, con pensión, muy céntrico. Teléfono 28784. (T)

PARTICULAR respetable, desea huésped único. Mayor, 11 moderno. (16)

HABITACIONES exteriores. Montera, con, sin, uno, dos amigos, matrimonio; económico, baño, teléfono, calefacción. San Alberto, 1, segundo. (T)

PALERMO. Confort moderno, lujosas habitaciones, cocina exquisita. Plaza Cortes, 4. (3)

VIENESA cede habitación, confort, teléfono. Hermosilla, 84 moderno. Metro Goya. (T)

HABITACION, desayuno, desde 5; completa, 10. Marqués Valdeiglesias, 1. (E)

TRES amigos, estables, confort. Barquillo, 22, segundo izquierda. (E)

PENSION Villazón. Calle Recoletos, 15. Magníficas habitaciones exteriores, aguas corrientes, calefacción, buen trato. (E)

MAGNIFICA habitación matrimonio, amigos, pensión completa, económica, ascensor, calefacción, baño, ducha, teléfono. Conde Xiquena, 13. (E)

FAMILIA distinguida cede habitación, estable, todo confort. Teléfono 32039. (2)

GRAN Vía. Hospedaje familiar, matrimonio, dos amigos, pensión económica. Teléfono 20483. (T)

SEÑORA alquilaría dos habitaciones exteriores, confort, con, sin, económicas. Plaza San Miguel, 7, cuarto derecha. (2)

PENSION familiar, confort, comida excelente. Teléfono 46644. (7)

PARTICULAR, cédese habitación soleada. Plaza Santo Domingo, 11, primero izquierda. (5)

HABITACION, pensión completa, casa particular, calefacción central, baño, ascensor, teléfono, casi esquina Gran Vía. Teléfono 26998. (V)

HABITACION soleada, baño, completa, 6 pesetas. Teléfono 62921. (T)

PENSION desde 5 pesetas, baño, teléfono, balcón calle, habitaciones independientes. Pontejos, 2, entresuelo. (16)

FUNCIONARIO Estado hospedaríase en familia bien, único. Escriban detalladamente: Alfonso. Montera, 15, anuncios. (16)

ARGUELLES amplia, independiente, confortable, completa 6 pesetas. Teléfono 40891. (3)

HABITACION confort. Calle Prado, 3, principal derecha. (3)

PENSION todo confort, hermosas habitaciones para estables, excelente comida. Carrera San Jerónimo, 36 (esquina Santa Catalina). (3)

EXTRANJERA ofrece soleada habitación, baño, teléfono, calefacción. Pi Margall, 11. (9)

CASA particular, exteriores, caballero solo, dos amigos. Plaza Progreso, 4, tercero. (V)

PARTICULAR, exterior, soleado, señoras solas, a señora o caballero, 4,50. 21276. (V)

HERMOSA habitación exterior para uno o dos amigos estables, pensión completa. Razón: Almirante, 26, estanco. (T)

PARTICULAR admite dos amigos, cinco cincuenta, confort; uno, siete pesetas. Jorge Juan, 93, principal derecha. (T)

ALQUILASE habitación en casa distinguida y sería a señorita o estudiante de igual condición. Teléfono 54473. (T)

CASA honorable, buenas habitaciones, comida sana y abundante. Limón, 19, segundo. (T)

EXTRANJERO desea pensión española, cerca Fortuny. DEBATE 57.631. (T)

NUEVA pensión Gran Vía, exteriores, desde 9 pesetas; calefacción, baño, teléfono, se habla alemán, francés. Jiménez de Quesada, 2, tercero B derecha. (T)

HABITACION matrimonio, dos amigos. Espartinas, 5. Teléfono 62025. (T)

CEDO habitación todo confort a señora o señorita. Ayala, 158, principal izquierda E. (V)

ALQUILO habitación, señora, señorita, pensión completa. Teléfono 35793. (V)

UNO, dos amigos, matrimonio, baño, teléfono, económico. Montera, 33, principal derecha. (V)

FAMILIA católica admitiría estables, cinco pesetas, céntrico, todo confort. Teléfono 23516. (A)

HABITACION todo lujo, cede familia honorable. Teléfono 41127. (V)

GABINETE, alcoba, exterior, entrada Claudio Coello, casi Alcalá, con, sin. 52424. (T)

PARTICULAR admite estable, 5,50, baño, calefacción. Cortezo, 14, tercero. Progreso. (V)

PARTICULAR cede habitaciones confortables, sin. (22, Mayor.) Coloreros, 1, primero. (V)

PENSION particular, 5 pesetas, baño, teléfono 23765. Atocha, 28, segundo derecha. (V)

ALQUILO habitación confortable, caballero o matrimonio, únicos. 26608. (A)

¿**VUESTRA** pensión? ¿Vuestro hogar? Carrión. Montera, 44, tercero. Seriedad, economía. (V)

ALQUILO habitaciones, calefacción, baño, teléfono. García Paredes, 66. (T)

LAIE. Pensión todo confort, trato esmerado, económica. Avenida Conde Peñalver, 7, tercero derecha. (5)

ALQUILASE una alcoba, para caballero. Santa Brígida, 13. (8)

AMPLIAS habitaciones, con pensión, trato familiar. Luchana, 12. (8)

PENSION económica, confort. Alberto Aguilera, 5, segundo centro izquierda. (8)

CEDO habitación matrimonio o solo, cuarenta pesetas. Barrio Argüelles. Teléfono 44041. (4)

PROPORCIONAMOS huéspedes y gratuitamente relaciones hospedajes. Preciados, 33. (4)

LABORES

DIBUJOS, iniciales, figurines, patrones. "Casa de los Dibujos". Carmen, 22 y Hortaleza, 43. (5)

LIBROS

CONTABILIDAD mercantil-administrativa, partida doble. Vicente Pérez Antolín. Nueva obra, declarada de utilidad; precio, 5 pesetas. En principales librerías. (Depósito en las de Valladolid.) (T)

MADERAS

ADRIAN Piera. Sucursal tercera. Bravo Murillo, 54, esquina a Cristóbal Bordiu. (3)

MAQUINAS

MAQUINAS nuevas y reconstruídas en buenas condiciones de pago, alquiler, reparaciones, accesorios para toda clase de máquinas de escribir, calculadoras. Otto Herzog. Andrés Mellado, 32. Teléfono 35643. (T)

MAQUINAS escribir a 100 pesetas escribiendo perfectamente. Morell. Hortaleza, 17. (21)

MODISTAS

GENEVIEVE. Modista francesa. Alcalá, 103, bajo. Teléfono 51361. (T)

MODISTA buenísima, corte y prueba, 5 pesetas. Hortaleza, 21, principal. (16)

PELETERA hace, reforma, tiñe toda clase pieles. Vallehermoso, 23. (3)

PELETERIA, inmenso surtido, foca, guanacos, renardinas, especialidad encargos. Bola, 13. (3)

MODISTA económica a domicilio. Teléfono 47298. (8)

JOSEFINA Sintas. Peligros, 12, primero. Teléfono 26842. Abrigos, vestidos sport, novia, noche, esmeradísima confección; admitense géneros; encargos provincias; prontitud, precios moderados. (3)

PROFESORA corte, confección, vestidos medida, probados, hilvanados, 8 pesetas; clases particulares a domicilio. Teléfono 32088. Señorita Sánchez. (T)

MUEBLES

CAMAS plateadas, precios sin competencia. Puente. Pelayo, 31. (T)

MUEBLES, camas metal, nuevos modelos, económicos. Torrijos, 2. (23)

ALCOBA completa, cama plateada moderna, 395 pesetas. Veguillas. Desengaño, 20. (10)

ALMACENES Reneses. Mesa-armario, formas muy modernas. Nicolás Salmerón, 2. (7)

OPTICA

OPTICAS Arnau, proveedor Clero. Plaza Matute, 4. Conde Romanones, 3. (V)

PELUQUERIAS

URGENTE. Peluquería caballeros, céntrica, vivienda, barata. Facilidades. Barquillo, 10. (2)

PRESTAMOS

ARTEAGA: Agencia préstamos, hipotecas, comerciantes, muebles, colocación capitales. Hortaleza, 15, antes 22. (V)

BIG King: Hipotecas menor interés que Banco Hipotecario. (V)

BIG King: Préstamos y compra, usufructos, nudas propiedades. (V)

BIG King: Dinero automóviles, radios, muebles, máquinas escribir. (V)

BIG King: Coloca grandes, pequeños capitales, excelentes garantías. Fuencarral, 64. (V)

DE 40.000 a 50.000 pesetas en títulos del Estado para fianza, a sacerdote, se desean pagando interés. Informes: José Cerdá. Anuncios. Logroño. (V)

DESEO 200.000 pesetas, sin intermediarios, primera hipoteca. Escribid: DEBATE 57.449. (T)

COMERCIANTES con garantía que necesitéis dinero para adquirir mercadería o ampliar vuestro negocio, lo proporciona rápidamente Valverde, 6, principal. 11-1, 5-7. (3)

CREDITO Hispano, Sociedad Anónima de Préstamos e Hipotecas facilita capital en toda España, con sus préstamos amortizables en hipoteca, documento privado y letras sobre fincas urbanas, rústicas recibos de alquiler y negocios; interés desde el 5 % anual con largos plazos de devolución. Consulta gratis y absoluta reserva. Barcelona. Consejo de Ciento 265. Teléfono 34931. (9)

DINERO rápido empleados solventes. Netevic. Montera, 15, anuncios. (16)

PERSONA elevado cargo y capital desea socio capitalista, ampliar negocio, gran rendimiento. Señor Huertas. Fuencarral, 47. Teléfono 15295. (3)

URGENTISIMO, se necesita socio capitalista, ampliar negocio. Escriban: Pascutín. Alcalá, 2. Continental. (2)

RADIOTELEFONIA

REPARACIONES radios todas marcas, garantía, rapidez y economía. Vivomir. Alcalá, 67. (T)

PRESENCIE reparación instantánea de su radio. Hortaleza, 23. Sanarradio. 13753. (16)

SASTRERIAS

SASTRERIA García. Hechura traje, gabán, 45 pesetas. Colón, 13, entresuelo. (10)

HECHURA traje, 40; vuelta gabán, 25. Arrieta, 9, sastrería. (5)

PEINADO, sastre. Se vuelven trajes, gabanes, libreas. Almagro, 12. (T)

TRABAJO

Ofertas

BUEN sueldo percibirán residentes pueblos, provincias, trabajándome. Apartado 194. Madrid. (5)

COLOCACIONES generales, pagando después Isabel Católica, 17; tardes. (5)

IMPORTANTE: Precisamos representantes activos toda España, para asunto lucrativo. En capitales provincias y cabezas partido preferimos sean agentes comerciales, y en otras plazas funcionarios Estado. Soliciten detalles, indicando edad, referencias, al número 3.600. Publicitas. Apartado 166. San Sebastián. (9)

NECESITAMOS personas para propaganda todas provincias. Grandes beneficios, sin desembolsar un céntimo. Apartado 9.080. Madrid. (T)

FALTA persona, dos horas, disponga 5.000 pesetas. Apartado 4.036. (E)

ARTEAGA: Colocamos grandes, pequeños capitales, Madrid y provincias, máximas garantías, grandes rendimientos. Hortaleza, 15 (antes 22). (V)

INSPECTORES producción para Madrid y provincias necesita importante compañía seguros. Recoged señas: Montera 15, anuncios. (16)

APRENDIZA para casa de ropa blanca necesita. Montera, 43, principal. De 11 a 1. (16)

FALTA doncella, informada. 50 pesetas. Torres, 3. (16)

NECESITO profesora interna próxima a Madrid para tercero y cuarto de bachiller. Informarse: señorita González. Luisa Fernanda, 6. (T)

PROPORCIONAMOS servidumbre informada seriamente. Preciados, 33. 13603. (4)

¡¡**SEÑORAS**!! Facilitamos gratuitamente servidumbre seriamente informada. Teléfono 13735. (3)

FALTA doncella, informadísima, 30, 35 años. Barbieri, 6, principal. (5)

HACE falta cocinera, para todo. Valenzuela, 8. (T)

Demandas

JOVEN católico, 20 años edad, habiendo cumplido servicio militar, se ofrece para dependiente tejidos, ordenanza, cobrador o cosa análoga, completamente informado. Señor García. Paseo Florida, número 37 antiguo. (T)

SANTIAGO Fernández ofrécese para portero, ordenanza o cosa análoga, con informes. Paseo San Vicente, 40. (T)

INSTITUCION La Milagrosa proporciona servidumbre cristiana, informada. 57269. (23)

DONCELLAS, cocineras, amas, nodrizas informadas. Católica Hispanoamericana. Fuencarral, 88. Teléfono 25225. (5)

PORTERIA de hombre o mujer deseo, inmejorables referencias, solvencia. Escribid: DEBATE 51.915. (T)

TAPICERO, ebanista, económico, muebles, cortinas, fundas, barnizados. 33524. (2)

OFRECESE profesora primera enseñanza educar niños, interna, externa, buenos informes. Teléfono 53991. Señores Ruiz. (T)

SE ofrece cocinera y doncella, sabiendo obligación, preferible juntas; inmejorables informes. San Bernardo, 52. (T)

SE ofrece enfermera diplomada Valdecilla, excelentes referencias. Teléfono 53730. (3)

OFRECESE asistenta. Barcelona, 8, portería. (3)

OFRECESE señorita instruída para niños, informada. Avenida Plaza Toros, 20, entresuelo derecha. Teléfono 62977. (V)

SEÑORA sería acompañaría o regentaría casa. Cava Baja, 14, primero. (T)

OFRECESE cocinera, doncella, señorita española para niños. Centro Católico Eduardo Dato, 25. Teléfono 26200. (T)

SCHWESTER, idiomas, ofrécese niños o enfermos, acompañaría viajes. Haas. Hogar Santa María. Martín Heros, 50. (T)

OFRECESE profesora Primera enseñanza educar niños, interna, externa, buenos informes. Teléfono 53991. Señores Ruiz. (T)

VIUDA 45, regentaría casa. Travesía Comadre, 4, principal derecha. (V)

SE ofrece chica para niños o cuerpo de casa. Francisco Giner, 35, portería. (V)

SEÑORITA educadísima, informes, ofrécese señora, señorita compañía o niños Catalina. Razón: Lista, 49, interior primero centro izquierda. (T)

LATIN, ofrécese sacerdote. Teléfono 14078 (T)

CONTABLE por horas, se ofrece. Teléfono 60472. (2)

A. Católica ofrece cocinera, doncella, chica para todo. Larra, 15. 15966. (3)

OFRECESE chófer mecánico, carnet especial, larga práctica, sin pretensiones, informadísimo. 40416. (3)

TAQUIMECANOGRAFO, inglés, castellano, trabajaría día entero, medio, horas. Teléfono 31517. (3)

OFRECESE asistenta, limpieza oficina, comercio. Luna, 29. (T)

MOZO de comedor o ayuda de cámara se ofrece. Informes: Teléfono 17852. (T)

OFRECESE portero, criado católico, sin pretensiones. Jovellanos, 5. (T)

OFRECESE cocinero informado, pequeño sueldo. Palma, 3, tercero. (3)

DOS amas de cría se ofrecen, recién llegadas Galicia. Razón: Marqués Santa Ana, 4, bajo. (T)

OFRECESE cocinera, repostera, buenísimas referencias. Preciados, 33. 13603. (4)

OFRECESE profesor primera, segun

¿Por qué vivían los sacerdotes de la India mas años que los demás mortales?

Marco Polo, en la relación de su famoso viaje a la India, escribió que los sacerdotes de aquel país vivían más años que los demás mortales «gracias a una planta que toman en las comidas, que facilita la digestión y es muy saludable al cuerpo». La investigación científica moderna ha sometido esta sustancia vegetal a un riguroso examen científico y comprobado que, en efecto, convenientemente preparada posee como ningún otro medio la propiedad de regularizar la función intestinal. Esta sustancia es la que se utiliza ahora para la preparación del

NORMACOL

el producto que usted ha de tomar si padece o es propenso al estreñimiento; con su empleo no sólo regularizará la función intestinal sino que observará una mejoría gradual de todo el organismo. Un simple ensayo le convencerá de las propiedades extraordinarias del NORMACOL

Productos Químicos Schering S. A. Apartado 479 — Madrid

Remítanme gratis el librito «El estreñimiento y su remedio»

Nombre _____ Dg.

Calle _____ núm. _____

Población _____ Prov. _____

Recorte este cupón y envíelo en un sobre abierto franqueado como impreso

ES UN PRODUCTO Schering LATAS DE 150 GR.

NOTAS GRAFICAS DE ACTUALIDAD

En la cruda mañana de ayer, los madrugadores hicieron hogueras en las calles para desentumecer sus miembros, ateridos por el frío. He ahí un grupo que recibe el aliento acariciador de la fogata *(Foto Santos Yubero)*

— o —

Reporteros gráficos captando en sus objetivos los momentos culminantes de la crisis *(Foto Santos Yubero)*

Un rincón de la Exposición de trabajos artísticos realizados por los asilados del Colegio de la Paloma *(Foto Santos Yubero)*

Asistentes al banquete ofrecido por el Colegio de Practicantes de Córdoba a don Pedro del Rosal, a quien le fué entregado un pergamino *(Foto Santos)*

Aspecto de la Asamblea de comerciantes e industriales de toda España, celebrada en el Círculo de la Unión Mercantil

Paquito Pulgar Fernández, de doce años, que por mediación de su maestro devolvió 5.800 pesetas que se había encontrado, rodeado de vecinas que acudieron a felicitarle *(Foto Santos Yubero)*

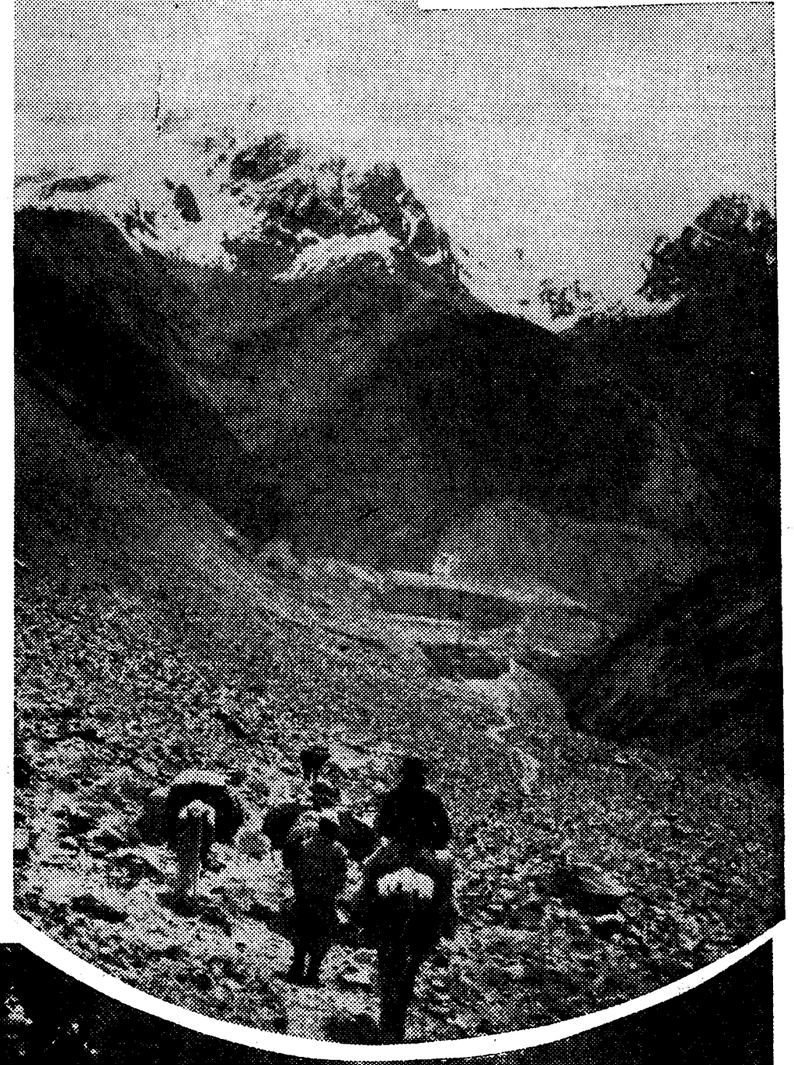

De las penalidades por que atravesaron Peter Fleming y su acompañante en su largo viaje, pasan «a jugar el papel de grandes señores» y a viajar «como príncipes» en compañía del residente de Cachemira, al que encuentran en Baltit. En las «fotos», el residente, coronel Lang, acompañado del mir de Baltit, presenciando la danza de las espadas, una de las fiestas celebradas en su honor