EL TIEMPO (S. Meteorológico N.).—Probable para hoy. Toda España: Buen tiempo, de cielo claro, algunas nieblas por el interior. Temperatura: máxima de ayer, 19 en Gerona, Barcelona, Sevilla, Córdoba y Baeza; mínima, 4 bajo cero en Albacete y Teruel. En Madrid: máxima, 12,4 (1,45 t.); mínima, 2,6 (6,50 m.). Presión barométrica: máxima, 712,5; mínima, 709,7.

EL DEBATE

VEA USTED EN LA ULTIMA PLANA EL ANUNCIO BICOLOR

MADRID.—Año XXVI.—Núm. 8.151 * Martes 14 de enero de 1936 CINCO EDICIONES DIARIAS Apartado 466.—Red. y Admón., ALFONSO XI, 4.—Teléfono 21090

Los partidos contrarrevolucionarios reunieron anteayer grandes masas

OTRA MAGNIFICA JORNADA

La perspectiva de la jornada dominical no puede ser más halagüeña para las fuerzas políticas antirrevolucionarias. Masas enormes llenaron ayer salones y teatros para escuchar voces hermanas, alentadoras y entusiásticas de la gran batalla electoral. Este espectáculo se repitió en grandes y pequeñas ciudades, en pueblos y aldeas, en todo el panorama nacional, donde se advirtió una vibración intensa de auténtico sentir español. Por doquiera resonó la predicación de la ciudadanía y la arenga briosa de la defensa de España, se desbordó el buen espíritu, el entusiasmo, el aplauso, las aclamaciones. A ningún observador puede escapar que todos los actos, diversos específicamente por matices de programa político, tuvieron una línea común. Precisamente la que más en tensión ponía las almas y los corazones. Porque sobre todas las divergencias se alzaba por su propio peso un principio de unidad de acción frente a la amenaza de la revolución y de la anarquía. La voz interior de cada conciencia honrada, amante de la paz y del orden, de la civilización y del honor nacional se sentía igual a la de todos en el mismo anhelo, en el mínimo anhelo de poder existir como individuo y como sociedad bajo el espíritu inmortal de una Patria amada amenazada de muerte y de ruina. Así se pronunció ayer España anticipando la manifestación de lo que será su voluntad.

Y en verdad que esta exhibición de un afán común puede llamarse sin mengua ni tilde mayoritaria. Porque en frente de los actos públicos de las derechas, frente a las voces cálidas y rotundas de sus hombres más representativos hubo sólo otra voz y otro acto. Habló también la cabeza visible del marxismo español. ¿Para qué? Para arrastrar a sus huestes con prédicas de rebeldía. Para definir lo que será la revolución, cuyo modelo se reflejó en los vivas a Rusia y a los Soviets en que prorrumpieron los espectadores. Largo Caballero no esquivó la pintura de su programa. Por si hubiera duda ratificó el propósito de aniquilar el espíritu religioso nacional. Pálido quedaría en este punto el bienio social-azañista si llegaran a triunfar el 16 de febrero las huestes del bloque revolucionario. Destrucción de la propiedad, ruina de la familia, aniquilamiento del Ejército, terrorismo vengativo, supresión, en suma, de la libertad con la dictadura del proletariado a lo soviético. No se hagan ilusiones las izquierdas burguesas. El socialismo las necesita solamente para suavizar en el exterior sus verdaderos propósitos, como máscara para el momento electoral. Largo Caballero dió ayer la farisaica consigna. Una unión momentánea. ¿Para qué los votos? Pues para hacer factible esa dictadura del proletariado, única meta de un socialismo que no tiene otra explicación y otro sentido. Con la unión, amalgama inconcebible y que sólo puede dejar traslucir ingenuamente la ambición de granjear unas cuantas actas, se traicionan y se aniquilan a sí mismas. Son juguetes de un hombre que las arrojará por la borda cuando le convenga.

Mas aparte de esto importa subrayar que el trazado de los caracteres de su frente, con más o menos gotas de izquierdas incautas y necias, delineado el domingo por Largo Caballero, es a la vez el trazado del otro frente. Donde el ex ministro socialista termina ha de empezar el bloque contrario. Porque fuera de él y de los escasos grupitos que se llaman izquierdas o de los eremitas del progresismo y del portelismo, que no son nada en el país, lo demás tiene otro signo. El país todo aparece así por temperamento, por ideología, por patriotismo, por instinto de conservación, unido contra el monstruo marxista, al que quiere abrazarse algún que otro pigmeo del izquierdismo decadente e insubstancial. Esta unión natural, espontánea, es la que se percibe de manera inequívoca y la que ha caldeado ya, con presagios de victoria rotunda, la temperatura electoral. Unión, cuyo vínculo claro, cuyo aglutinante evidente es el afán común contra la revolución. Todo lo demás es secundario, cuando no artificial y de grupo. No abarca todo el panorama. Divide, separa, obstaculiza la marcha aliada del ejército bajo una misma necesaria bandera. Por eso, porque el enemigo es fuerte, porque no oculta cuáles son sus criminales empeños, porque hay que vencerlo en buena lid, es forzoso aprovechar esa cantera espontánea de ciudadanía y de fervor español, sin desperdiciar un solo sufragio y colmar así con la realidad el triunfo que desde ahora se anuncia cierto y definitivo.

LAVAL ADELANTA LAS ELECCIONES

(Crónica telefónica de nuestro corresponsal)

PARIS, 13.—El señor Laval ha confirmado esta tarde en las salas de la Cámara los proyectos que se le atribuían de adelantar las elecciones. Termina, como se sabe, el mandato de los diputados el día 31 de mayo. Para avanzar la fecha de las elecciones es menester una ley; el presidente del Consejo tiene un proyecto, y aun dos proyectos de ley. Uno de ellos, para cerrar el 29 de febrero, en lugar del 31 de marzo, las listas electorales, fijar el primer turno el 22 de marzo y el segundo el 29 del mismo mes; otro, para reducir el mandato de la actual legislatura, limitándola al 20 de abril, en lugar del 31 de mayo. Las Cámaras entrarían en funciones el 21 de abril. El Gobierno presentará esta proposición y el Parlamento decidirá.

La situación parlamentaria es confusa, por la misma razón que otras veces: por la división del partido radical. En el último debate sobre política exterior solamente treinta y siete diputados radicales, de ciento cincuenta que son, votaron por el Gobierno. El número de los gubernamentales ha disminuído después en el partido. Los ministros, pues, que representan en el Gobierno a esta bandería política podrán considerarse desasistidos y dimitir.

De aquí deducen algunos las probabilidades de una crisis. Mas no está ahí el mayor peligro para el Gobierno, según el sentir general. El mayor peligro reside en que la oposición quiere precipitar una interpelación sobre la política general del Gabinete. Se prevé para el jueves o el viernes un debate sobre la prioridad en las interpelaciones. Los del Frente Popular querrán pasar antes una sobre política general. Los que sostienen al Gobierno presentarán tal vez un proyecto de resolución favorable a los agricultores y a los damnificados por las inundaciones. En vísperas de consulta electoral muchos diputados tendrían así que elegir entre un asunto de política pura que deja indiferente a la mayoría del país, y otro de interés práctico e inmediato para gran número de electores.

En el Frente Popular continúan las divergencias de opinión y las disputas sobre el programa común publicado el otro día. "L'Ere Nouvelle", órgano del partido, reclama un nuevo Congreso radical para definir claramente las posiciones, porque "el programa—dice—del Frente Popular no es, en sentir de comunistas y socialistas, más que una etapa para la realización de la doctrina colectivista". Así nos lo aseguran ellos mismos, pero la doctrina de nuestro partido es diferente.

"Es menester una situación clara, sin ambigüedades ni equívocos. Reclamamos un nuevo Congreso radical." En un país como este, donde esos partidos que llaman de centro se han constituído en la lucha y desde abajo, que se fundan, por tanto, en realidades inconmovibles, en realidades de ahorro por miedo a las aventuras y a los cambios en que el propio partido socialista es numeroso y fuerte, por lo que tiene de burgués y de parlamentario, no son peligrosos esos programas ni esas coaliciones. Al menor amago de riesgo la mayoría de la sociedad reacciona y para intimidar a los partidos que llaman de izquierda le basta al Gobierno con señalar una posible caída del franco.—Santos FERNANDEZ.

* * *

PARIS, 14.—El señor Laval ha celebrado esta tarde una entrevista con el presidente de la República, con quien conversó acerca de la situación política.

La Cámara

PARIS, 13.—La sesión de reapertura de la Cámara estará consagrada exclusivamente a la mesa. Hasta el jueves, con ocasión de la fijación del orden del día, no podrá entablarse ningún debate que pueda revestir eventualmente un carácter político.

Piden la destitución de Jeze

PARIS, 13.—La Federación de Asociaciones de estudiantes de derecha ha votado unánimemente una resolución pidiendo la destitución del profesor Jeze y la reapertura de la Facultad de Derecho. La Federación ha decidido también decretar la huelga para el jueves o viernes, en caso de que no se le dé satisfacción.

Indice - resumen

14 enero 1936

Artículos de colaboración ...	Pág. 7
Charlas del tiempo	Pág. 9
Crónica de sociedad	Pág. 9
La vida en Madrid	Pág. 9
Cinematógrafos y teatros ...	Pág. 10
Deportes	Pág. 11
Notas gráficas de actualidad.	Pág. 12
Bolsas	Pág. 13
Folletín	Pág. 17
Aventuras del Gato Félix ...	Pág. 17
Anuncios por palabras.	Págs. 16 y 17
Notas del block	Pág. 18

—o—

MADRID.—Ayer comenzó la vista de la causa contra los atracadores del Ayuntamiento. — El fiscal pide cinco penas de muerte.—Los vendedores de las calles de la Ruda y Catrava piden al alcalde autorización para vender otra semana (páginas 9 y 10).

—o—

PROVINCIAS.—Cuatro pistoleros roban más de tres mil pesetas en un almacén y huyen (Valencia). — Dos atracos en Barcelona.—Se aprueba un empréstito para las obras de abastecimiento de aguas en Albacete.—Socorro de 40.000 pesetas para los damnificados de San Esteban del Valle (Avila) (página 6).

—o—

EXTRANJERO.—Parece que Inglaterra no impulsará las sanciones del petróleo.—En el norte de Etiopía se combate con intensidad, a pesar de la lluvia.—El Tribunal Supremo norteamericano falla la devolución de los impuestos cobrados en virtud de la ley agraria anulada. (págs. 7, 8 y 18).

Lo del día

"Bajas todos los días"

La indigna y cínica campaña sobre la represión de Asturias, emprendida por algunos periódicos de la izquierda transformados en libelos, quiere presentar al Ejército español y principalmente a las fuerzas del Tercio como unas fieras, olvidando, sin duda, que son soldados de España, y sus jefes caballerosos y valientes oficiales. Si se lee la Prensa de izquierdas dijérase que las tropas al avanzar mataban a sangre fría, que su avance por Asturias fué un paseo militar para cometer salvajadas.

Fuera bastante el espectáculo de los guardias civiles asesinados y de algunos de sus oficiales todavía en el poste de la tortura, muertos en forma que la pluma se resiste, simplemente por decencia, a describir, o haber visto a otros materialmente volados con cartuchos de dinamita, o los cadáveres de indefensos hombres fusilados en los cementerios, para que el paseo militar hubiera de haberse dado, conteniendo los jefes y los oficiales la justa indignación de unos honrados hombres del pueblo, vestidos de soldados de España.

Pero «El Socialista» se vende a sí mismo en su número del domingo, porque en él relata la entrevista de López Ochoa con Belarmino Tomás, algunos de cuyos trozos más expresivos verá el lector en otro sitio de este número, y confiesa que desde San Esteban de las Cruces les hacían a las tropas del general, ya dueñas de Oviedo, bajas a diario: «Las concentraciones de San Esteban de las Cruces le ocasionan bajas todos los días».

Pues bien, San Esteban de las Cruces está próximo a Villafría, paraje en el que se dice que una carga de los Regulares fué cruel. Los revolucionarios hacían desde allí bajas diarias, matando a soldados de España, a hijos del pueblo, todos los días. «El Socialista» con sangre fría, al cabo de quince meses, lo afirma en su primera plana. Como acipayos, a los soldados de España todos los días les hacían bajas. Citemos las fechas que tienen su importancia. El combate de Villafría fué el 14, pero «los días 15, 16, 17 y 18 los revolucionarios continúan a las puertas de Oviedo». Desde allí hacían «bajas todos los días».

¿Cómo quería que les contestaran entonces? ¿Es que con buenas palabras se van a acercar a las trincheras de los revolucionarios para que los reciban a tiros y con dinamita? No, los salvajes fueron los que se colocaron contra la ley frente a la civilización, matando a traición y mansalva, volando lo mismo cuerpos humanos que edificios, incendiando poblaciones y torturando a los que tuvieron la desgracia, por defender la ley o simplemente por ser personas honradas, de caer vivos en sus manos.

Socialismo y clase media

Uno de los tópicos más faltos de realidad y fundamento que ponen en circulación los socialistas, por motivos electorales, es el de dirigirse a la clase media ofreciéndole no sé qué fantásticas ventajas. No dejó de tocar este registro el señor Largo Caballero en su discurso de anteayer. Y es algo tan absurdo y contradictorio el presentar al socialismo como amigo de la clase media, que importa subrayarlo por su misma monstruosa falsedad. En la doctrina y en los hechos, el socialismo es el enemigo nato de una clase que tiene sus títulos mejores en haberse formado por una selección, suma de plausibles esfuerzos individuales, emancipándose así de un proletarismo que tiende a descabezar la sociedad.

Si el sentido común y el más somero conocimiento de las doctrinas socialistas no dijesen a una que el triunfo del socialismo equivale a la desaparición de la clase media, la Historia contemporánea nos ofrece ejemplos abrumadores. En una democracia, o sencillamente, en un pueblo moderno y culto, la clase media es el eje de toda la organización social y política. Si en el terreno de lo social su extensión la hace confundirse en los extremos con las otras clases, esto no es más que materia de reflexión y motivo de tarea para lograr que esa clase adquiera también socialmente una individualidad que en lo político está perfectamente establecida.

En países de sólida organización conservadora, tipo Inglaterra, la clase media ha conseguido una elevación, una influencia y un bienestar que no sólo han valido para ella misma, sino que han extendido su benéfico influjo para llevar, de un lado, la política a zonas templadas, e impulsar, de otro, la regeneración de las clases humildes. La clase media, que tan legítimamente se ha forjado en el trabajo intelectual y material, es la más preparada para mantener en los pueblos un sano equilibrio indispensable.

Frente al ejemplo inglés está el de esa Rusia que los energúmenos vitoreaban el domingo. Los que esperen de la proletarización—cometiendo un error burdo y grosero, pero explicable—el desmoche de toda la sociedad en beneficio propio, que eso es lo que esperan los comunistas sin ver que cuando se destruye la riqueza no hay más que miseria para todos, pueden alimentar con gritos explosivos y ansias devastadoras una ambición revolucionaria; pero la clase media, arrasada en Rusia por el hambre y las humillaciones, no tiene nada que esperar.

Suponemos que harto llegará a todas las mentes lo erróneo de la senda por la que se les quiere conducir. Piensen todos que una sociedad ordenada puede facilitar a la clase media su emancipación total y que una sociedad refundida en un conglomerado amorfo por el socialismo representa sencillamente la muerte de todas las aspiraciones del hombre que anhela tener trabajo y libertad. No sabemos si todavía llaman despectivamente a la clase media "trabajadores de cuello blanco" en Rusia. Es posible que no. En Rusia no llevan cuello blanco más que algunos jefes comunistas. A los demás se lo arrebató la miseria, si es que los enemigos de la pena de muerte les dejaron el cuello natural donde ponérselo. Porque tan sinceras como las campañas humanitarias de los que sueñan con el papel de verdugos, son los halagos a la clase media de quienes pretenden destruirla.

Los atracos

Ahora que el señor Portela no dispone de la censura, pero sí del ministerio de la Gobernación, se ve que la pesadilla y la vergüenza de los atracos está, por desgracia, muy lejos de desaparecer. Al bestial atraco de Valencia, que causó dos víctimas, hay que añadir ya otros, que en este mismo número se refieren. Se ve, pues, que los atracos no disminuyen evitando que se hable de ellos, sino por medio de una acción policíaca y de un ejercicio de la autoridad, la cual no puede ejercerse con plenitud cuando se ostenta pero no se tiene.

El señor Portela, en una de las manifestaciones, cuyo monopolio ha recabado, se ufanó de que en su anterior etapa de ministro a secas los atracos disminuyeron. Intentó hasta su poco de estadística. Pero ahora es cuando la estadística verdadera va a ir apareciendo en las columnas de los periódicos. El señor Portela no podía hablar con justicia de su actuación en un Gobierno al que no le añadía nada, y todos podemos hablar de ella en un Gobierno que, en su labor, en su significación y en su representación, empieza y acaba en el señor Portela.

Bien celebraríamos poder seguir combatiendo al ministro de la Gobernación por sus desaciertos políticos nada más, pues, en materia de orden público, sólo éxitos le deseamos, en bien de todos, al Gobierno que sea. Pero los síntomas son muy graves. Y cuando un Gobierno carece de fuerza, los primeros en desmandarse son aquellos que sólo por la fuerza pueden ser dominados, puesto que carecen de freno moral. Es difícil imaginar un Gobierno que, aparte la consideración a las personas, merezca menos respeto que el que existe hoy. Por eso los que, en su fuero interno, no respetan más que a quien sabe imponerse, no respetarán nada, mientras exista un Gobierno que, por vicios de origen, no se puede imponer.

Dios ponga tino y energía en las sufridas fuerzas de orden público y en las escasas huestes policíacas, para que nos libren, en lo que alcancen, del desorden que supone en un país la existencia de un Gobierno sin base y sin autoridad.

Estatuto de Prensa

En otro lugar de este número hemos reproducido íntegramente el apartado del programa común del Frente Popular francés que se refiere a la Prensa. Hay en él exceso de celo estatista, como esas emisiones organizadas por el Estado para asegurar la exactitud de las informaciones, demandas de revolucionario perfecto, como la que habla de derogar las leyes «criminales» que en Francia como en España nada estorban ni tampoco sirven de garantía para los más elevados intereses, y más de una omisión de bulto que ya queda registrada al decir que piden la supresión de esas leyes.

Pero, en cambio, emiten la pretensión nada menos que de reformar la Prensa por medio de leyes que arrancarían gritos de espanto a la mayoría, si no a todos los periódicos que en España han combatido con más encono la petición, tan reiterada en estas columnas, de un estatuto de Prensa. Todo lo que se refiere a los recursos de los periódicos, y que nosotros hemos defendido en más de una ocasión, puede ser, si el texto legislativo no se redacta con prudencia y buena fe, la más terrible arma contra la libertad de Prensa, así como resultaría la garantía más eficaz de la opinión pública y de los periodistas si la ley se hace con rectitud y se encomienda a los Tribunales, y sólo a los Tribunales, la misión de hacerla cumplir.

Se advierte fácilmente que los autores del texto han atendido más a la casuística francesa que al problema general de los periódicos; pero aun así aportan una confirmación de autoridad a lo que tantas veces hemos sostenido en EL DEBATE: la necesidad de un estatuto para la Prensa en general, que por circunstancias fáciles de explicar, y baste decir que porque el problema no se ha planteado hasta ahora, vive en un régimen de verdadera arbitrariedad. Muchas veces, al sostener estas ideas, se ha dicho que en la derecha española se combatía la libertad de Prensa. He aquí un testimonio del campo contrario y en un país reputado y ensalzado aquí en España como el más libre de todos. Quede registrado.

Las izquierdas francesas piden ley de Prensa

"Que se publique el origen de los recursos financieros"

En el programa común, es decir, radical-socialista-comunista, del Frente Popular francés figura un apartado dedicado a la Prensa. Forma parte—no faltaría más—de la sección que se titula «Defensa de la Libertad». Dice así:

«a) Derogación de las leyes criminales y de los decretos leyes que restringen la libertad de opinión;

b) Reforma de la Prensa por la adopción de medidas legislativas:

1.—Que se permitan la represión eficaz de la difamación y del chantaje.

2.—Que puedan asegurar a los periódicos los medios normales de existencia, que les obliguen a publicar el origen de sus recursos y que pongan término a los monopolios privados de la publicidad comercial y a los escándalos de la publicidad financiera y que impidan la constitución de los «trusts» de Prensa.

c) Organización de emisiones radiofónicas del Estado para asegurar la exactitud de las informaciones y de igualdad de las organizaciones políticas y sociales delante del micrófono.»

LOS GRANDES EXITOS, por K-HITO

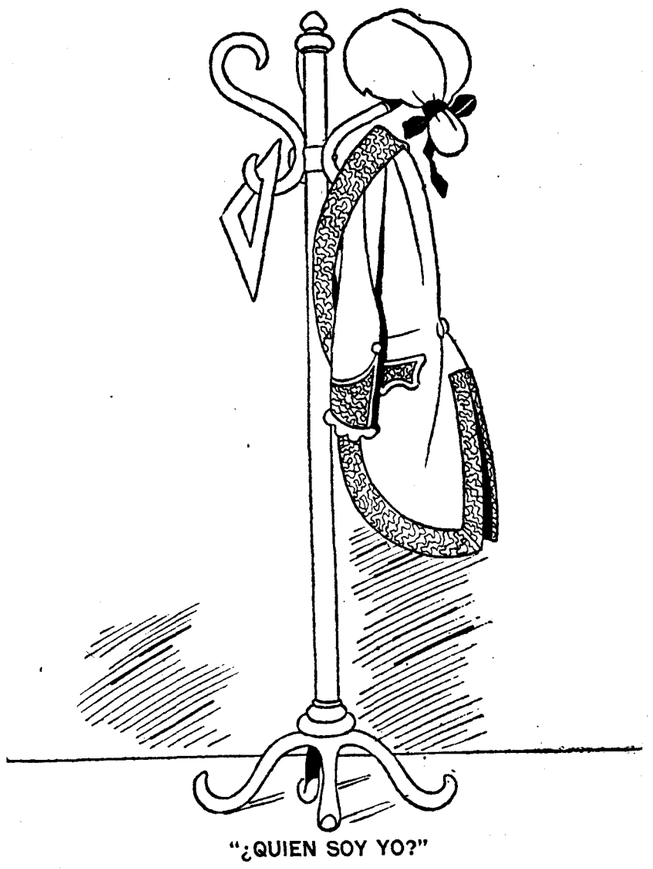

"¿QUIEN SOY YO?"

La situación política

Hoy se celebra Consejo de ministros en Palacio. Se anticipa así en dos días la reunión anunciada para el jueves próximo, y aunque se ha justificado oficialmente esta alteración de fechas por un viaje del Jefe del Estado, la noticia sirvió ayer para acrecentar los rumores de crisis que circulaban desde bien temprano, y que fueron cotizados, naturalmente en alza, por la Bolsa.

También la Prensa de izquierda recogía ayer este ambiente, y aun algún diario, más bien «centrista», anunciaba acontecimientos en su edición del domingo.

Los nuevos modos que la «política de centro» ha venido a establecer, hacen difícil todo pronóstico y aun todo cálculo normal. De no ser así, bastaría la unanimidad con que los oradores de todos los matices condenaron el domingo la situación presente para que el señor Portela descansara de su actividad electorera de estos días. A pesar de todo, nadie puede asegurarlo.

Sin embargo, anoche se hablaba de la dimisión del ministro de Agricultura, del de la Guerra y de la renuncia de ambos a continuar en sus carteras; el uno, por hablar, contra lo ordenado por el señor Portela, y el otro, porque no logró cortar a tiempo las consecuencias de la expansión de su colega.

Este era ayer el ambiente político, y nos limitamos a recogerlo para conocimiento de nuestros lectores.

...Ya están prevenidos

(De nuestro corresponsal)

PARIS, 13.—"Le Temps" vuelve hoy a comentar la campaña electoral de España. Dice, entre otras cosas, lo que sigue: "Se ve claro que las fuerzas de derechas procuran realizar una alianza que no ha de valer solamente para las elecciones, sino también para llevar a cabo después un programa de Gobierno, mientras que los partidos de izquierda se esfuerzan en improvisar una coalición republicana para hacer fracasar a las derechas, pero sin que se advierta un programa común de Gobierno."

Refiriéndose luego al reciente discurso del señor Largo Caballero, añade: "Los republicanos que se sienten inclinados a intentar una nueva experiencia de coalición de izquierdas son a tiempo prevenidos; esos republicanos deberán plegarse como en el primer período de la República, a la preponderancia de la influencia de los socialistas, los cuales proclaman bien claramente su voluntad de ir hasta el final en su obra revolucionaria".—SANTOS FERNANDEZ.

El presente número de

EL DEBATE

consta de

DIECIOCHO PAGINAS

Su precio es de

QUINCE CENTIMOS

"Yo soy masón"

«El Socialista» del domingo publicó una información relativa a las gestiones que Belarmino Tomás y el teniente Torréns llevaron a cabo cerca del general López Ochoa para convenir el cese de la revolución en Asturias. Según esta información, Belarmino Tomás dió cuenta al general de su misión. Nosotros—le dijo—estamos dispuestos a retirarnos de la lucha por falta de municiones; pero aun tenemos dinamita suficiente para prolongar la lucha.

Las condiciones de los revolucionarios eran que el Tercio y los Regulares no debían figurar en vanguardia de las tropas que habían de ocupar la cuenca minera y que la ocupación de ésta no se hiciera hasta el día siguiente, a una hora convenida. En cuanto a las condiciones que el general había puesto al teniente Torréns, el representante de los revolucionarios dijo que no se podía comprometer a entregar a ningún miembro de los Comités revolucionarios; solamente se comprometía a que cesasen las hostilidades, a entregar a los prisioneros y a «recomendar» a los revolucionarios que abandonasen las armas.

Después de este relato añade «El Socialista» este diálogo. Habla López Ochoa:

«—Usted ya sabe que yo soy masón, y que, por defender los principios liberales y mis sentimientos republicanos, he vivido desterrado durante la dictadura. Donde usted me ve, he escrito un libro contra Martínez Anido. Sí, señor... Puede usted estar seguro de que por mí no se verterá una gota más de sangre. Ya se ha vertido bastante. El Tercio y los Regulares irán, como usted pide, a retaguardia, y las tropas harán su entrada en la cuenca mañana, de once a doce. Ahora bien; si se hace un disparo contra las tropas, pondré en cabeza a las fuerzas coloniales. Me va usted a dar una prueba de su sinceridad. Todas las noches, las concentraciones de San Esteban de las Cruces nos tirotean. Es necesario que eso cese.

—Hoy mismo se retirará la gente —ofrece Belarmino Tomás.

—¡Muy bien!—exclama el general—. Es usted un caballero.

A López Ochoa le brilla la curiosidad en los ojos. Mira con fijeza a Belarmino, y le pregunta:

—¿Y usted, qué piensa hacer?

—Marcharme de España.

—No, hombre; no huya usted. Espéreme en Sama. Yo le prometo que nada le ha de pasar. Soy íntimo amigo del auditor de Guerra y del Presidente de la República e influiré para que no le molesten a usted.

Con una alegría ruidosa, el general acompañó a Belarmino hasta la puerta del cuartel.

—A ver, uno de los mejores automóviles requisados, que se ponga al servicio de este señor.

Belarmino regresó a Sama. El Comité aceptó las nuevas condiciones. Convocóse a la gente, y desde el balcón del Ayuntamiento, ante una muchedumbre de varios miles de mineros, Belarmino las dió a conocer.

A las once de la mañana hicieron su entrada las tropas en La Felguera, Mieres y Sama. Llevan a retaguardia las fuerzas coloniales. Ochoa ha cumplido su promesa.

* * *

El corresponsal del "Times" en Madrid da cuenta en estos términos del nombramiento del general López Ochoa para inspector del Ejército:

"Ayer, el primer ministro llamó al general López Ochoa y le nombró inspector del Ejército. Honores para el "verdugo de Asturias", como el proletariado llama al general, amenazan ser tan provocadores como un trapo rojo para un toro".

EL DEBATE — Alfonso XI, 4

COLAS DESDE LA MADRUGADA PARA OIR A GIL ROBLES EN CORDOBA

Millares de personas con invitación se quedaron sin oírle

El jefe de la C. E. D. A. habló en tres teatros y en el Círculo la Amistad

No se concedió a Acción Popular la Plaza de Toros, que se hubiera llenado también

(De nuestro enviado especial)

CORDOBA, 13

Andalucía ha respondido con el mismo brío que las demás regiones en que Gil Robles ha ido a pulsar el entusiasmo y decisión de las masas de derecha. En Castilla, como en Extremadura, y en Cataluña, y en Galicia, había encontrado a las masas compactas y resueltas a triunfar sobre la revolución y sobre todos los "centrismo" que le hagan, conscientemente o inconscientemente, el juego. Andalucía no es menos que sus hermanas.

"Colas" desde la madrugada

Córdoba dió ayer un espectáculo ejemplar. A la puerta de los teatros en que iba a hablar Gil Robles había cola desde la madrugada. No podemos precisar la hora en que se iniciaron; de lo que sí respondemos es de que el bullicio de las colas formadas en el paseo del Gran Capitán llegó a nuestra habitación del hotel a las siete de la mañana. Rumores de voces me despertaron. El mitin comenzaba a las once menos cuarto. Cuando a las nueve y media salimos a misa, vemos el espectáculo de las colas dando vueltas a varias manzanas de casas. La espera resulta llevadera por lo hermoso del día, típicamente andaluz. Poco después de las diez, apenas abiertas las puertas de los teatros, hay que cerrarlas, por estar ya llenos. Nosotros logramos entrar, tras inauditos esfuerzos, luchando con toda clase de obstáculos incluso con los guardias.

Se pidió la Plaza de Toros

Millares y millares de personas que tenían invitación no lograron penetrar. Una persona del séquito de Gil Robles, tampoco lo consigue. Se habían repartido 20.000 invitaciones, y se quedaron sin atender peticiones muy superiores a esa cifra. Han venido o pretendían venir, caravanas de todos los pueblos de Córdoba e infinidad de Jaén, de Málaga, de Granada, de Sevilla.

Los señores Fernández Martos, Moreno Tirado y Cabrera—diputados de Acción Popular—solicitaron el sábado, para poder atender a tanta demanda, que se autorizara la radiación de los discursos a la plaza de toros; el gobernador quiso consultar con Madrid, y... no hubo autorización.

El número de peticiones pasaría de 50.000.

El aspecto del Gran Teatro, del Duque de Rivas y del "cine" Góngora es el habitual de estos actos: público apretado, apelmazado. En el Gran Teatro está lo más representativo de Córdoba, y claro es que al hablar así va incluído, por derecho propio, "er Guerra". El viejo matador de toros, en traje campero, ocupa un proscenio, y sigue los discursos con viva emoción de español. Hay quien dice que en algunos pasajes de exaltación patriótica no podía contener las lágrimas.

Bienaventurado pueblo andaluz, tan propenso a llorar y a reír. Porque lo mismo se deja ganar por la emoción que, en frases punzantes y rápidas, toma a broma a los políticos no amigos. El auditorio andaluz tiene, por esta rapidez de imaginación, matices bien diferentes de los otros. Cuando Gil Robles alude al hongo de un político, se oye este comentario suave: "venenozooo..." Nada más. Y alguien que conserva en la retina la amplia melena blanca del señor Portela, cuando oye decir a Gil Robles que él no va a visitar al jefe del Gobierno, porque no le necesita electoralmente; pero que iría a ofrecer votos para los créditos contra el paro, interrumpe: "Bueno, pero cuando vaya, lleva una tijera." Y el público ríe.

Y en las ovaciones imponentes, los vítores y los gritos clásicos de "Jefe, Jefe", y otros, se entremezclan con los propios de la tierra, con sus "oles", o con un "ole tu mare", y en la confusión es difícil percibir matices y expresiones. Alguna vez, un gri-

o aislado, femenino, lanza un "¡Vi-
a tu hijo!"

"Pese a todos los esfuerzos—decía
il Robles—, los progresistas en la
róxima Cámara no serán sino diez
doce." "Ni ezo"—protestan airados
nos cuantos, entre ovaciones de la
asa.

Las ovaciones estruendosas son fre-
uentes. Oímos una imponente cuan-
o el señor Carrascal cuenta una
écdota de Gil Robles. Poco después
e la revolución crecieron las confi-
encias sobre un atentado en espe-
ial para una fecha. Por encargo de
arias personas Carrascal le dijo que
o saliera aquellos días. La contesta-
ión fué negativa. "Lo primero que
ago cada mañana, dijo, es ofrecer
Dios mi vida por España". En este
omo en otros pasajes el público
plaude puesto en pie. Las mujeres
gitan sus pañuelos.

Los discursos

Empezó el acto del Gran Teatro, re-
ransmitido a los otros locales, con
nas palabras del señor Fernández
Iartos que caldearon el ambiente.
arrascal y Aizpún pronunciaron dis-
ursos de rendición de cuentas por la
abor de la minoría popular agraria y
e la propia tarea ministerial del se-
undo, y presentaron con crudeza los
bstáculos con que lucharon. El señor
arrascal levanta al auditorio recor-
ando la posición de Gambeta frente a
Iac-Mahón, y en todos los pasajes
s ovacionado con entusiasmo. Lo
ismo ocurre al señor Aizpún, que
eñala cómo, a pesar de los obstácu-
os, no se ha perdido el tiempo y la
ituación es hoy mucho mejor que en
ctubre de 1934. El ex ministro de
usticia, aunque navarro, se contagia
veces de gracejo andaluz, y enfer-
oriza al público.

Gil Robles habló en los tres teatros.
siste en su campaña de mítines an-
eriores con el mismo tono. Alguien
interrumpe: "Ojo, que te van a me-
er en chirona." Niega que esto sea
npropio de quienes actúan dentro del
régimen y que sea antidemocrático. Precisamente una de las diferencias de la República con la Monarquía es que no pueden confundirse las instituciones con las personas que las encarnan. Esboza los planes truncados: política del paro, plan de Obras públicas, millones para remediar la miseria de los sin trabajo, créditos para resolver el problema triguero según el plan Larraz. Todo podía haberse hecho en cuarenta y ocho horas, pues estaban conformes hasta las izquierdas. "Si el Gobierno quiere llevar estos asuntos—dice—por nosotros preparados a la Permanente, tendrá allí nuestros votos." Propugna una política social, de atención al necesitado, y dice que, frente a ciertos timoratos, puede afirmar que ni antes ni después de las elecciones pasará nada temible. "Gobernaremos pronto—aclaró—, y todos los poderes serán colocados dentro de la ley."

En defensa del Ejército

Un pasaje importante fué el dedicado al Ejército. Esta institución nacional no puede servir a ningún partido político, sino a la Patria, y no está para dar golpes de Estado. "Nosotros—dice—no los necesitamos, porque conquistaremos el Poder en las urnas". Lo que no es tolerable es que se deje sin respuesta la campaña contra el Ejército por lo de Asturias. El Gobierno ha debido salir al paso con documentos que están en el ministerio de la Guerra. Si el Gobierno no sale al paso de la campaña de periódicos de alcantarilla, saldré yo en un acto especial, dedicado a exponer la verdad de lo de Asturias. ¿Por qué no aceptaron las izquierdas tratar conmigo este asunto en el Parlamento?, pregunta.

El público, puesto en pie, vitorea clamorosamente al Ejército.

Un recuerdo a Medina Togores

El banquete en el Círculo de la Amistad fué de 1.500 cubiertos, porque no se pudo habilitar para más. Habló el señor Moreno Tirado, y de nuevo Gil Robles. Este tuvo un recuerdo para aquel caballero cristiano, maestro de quienes trabajamos en EL DEBATE, que se llamó don José de Medina y Togores. El fruto espléndido que para las derechas hay en Córdoba es en gran parte obra suya. El fué dejando la siembra, mientras dejaba también a pedazos su propia vida. En 1933 fué alma de las dos campañas electorales—dos vueltas—, y, con fiebre en el cuerpo y ardor en el alma, recorrió sierra y campiña cordobesas, esparciendo los ideales de su espíritu cristiano y español.

SOLACHE

El acto

CORDOBA, 12.—Desde primera hora de la mañana han empezado a llegar a Córdoba gran número de coches de todos los pueblos de la provincia. En muchos, aunque se sabía que las localidades de los teatros estaban agotadas, se quiso al menos saludar al señor Gil Robles a su paso por las calles.

A ambos lados de la Avenida del Gran Capitán se agolpan millares de personas que son contenidas por las fuerzas de Asalto. Esperan únicamente ver entrar al señor Gil Robles al Gran Teatro y esperar su salida para cuando haya de trasladarse al teatro del Duque de Rivas.

El teatro está adornado con numerosos gallardetes de la J. A. P. En el escenario se han situado los portadores de banderines. Se leen carteles alusivos, y entre ellos uno que dice: "Jefe, la J. A. P. de Carcabuey, distrito de Priego, te saluda". En el escenario toman asiento los ex diputados por la provincia, señores Montero Tirado y Cabrera, el director de "Informaciones" y ex diputado por Madrid, señor Pujol, y los ex diputados señores Moreno Torres, Oriol de la Puerta, Monje Bernal, Fernández Ruano, Beca Mateos y Pérez de Guzmán. En un palco está el "Guerra", acompañado de su familia. También ocupa un puesto en el escenario don Eloy Vaquero y don Joaquín de Pablo Blanco, ex ministros.

A las once menos cuarto, acompañado de sus secretarios señores conde de Peña-Castillo y López Roberts, hizo entrada en el teatro el señor Gil Robles. Su presencia es acogida con una gran ovación y gritos de jefe, jefe.

Conseguido dificultosamente el silencio, pues aunque se hacen indicaciones al público para que contenga su entusiasmo no deja de aclamar al señor Gil Robles, hizo uso de la palabra el diputado a Cortes por la provincia, señor Fernández Martos, quien presenta a los señores Carrascal, Aizpún y Gil Robles.

En frases de encendido patriotismo y entusiasmo se dirige a Gil Robles y le dice que Córdoba sabrá dar ejemplo en las próximas elecciones, poniéndose resueltamente frente a la revolución y sus cómplices. (Gran ovación.)

El señor Carrascal

Seguidamente hace uso de la palabra el señor Carrascal, quien hace historia de los dos últimos años de gobierno. Relata cómo se formó la minoría popular y se detiene a detallar todas las crisis en que la C. E. D. A. hubo de abandonar el Gobierno por discrepancia ante la ejemplaridad en el castigo de los revolucionarios de octubre. También detalla la tramitación de la penúltima crisis, en la que se pusieron de manifiesto los hechos más vergonzosos de la política española. Afirma que la finalidad era arrebatar la cartera de Guerra a Gil Robles, que con fines patrióticos sólo atendía a los altos intereses del Ejército español, y cómo para realizar esa misión se buscó al transeúnte solitario de las Ramblas catalanas, que, encantado, dobló el espinazo ante el Presidente de la República.

Cita la frase de Luis XIV, "El Estado soy yo", y la compara con la actuación del Presidente de la República, que viene a decir: "La Constitución soy yo." Habla de cómo no le consintieron exponer su punto de vista en la Comisión Permanente para dejar sentados algunos puntos del discurso del señor Alcalá Zamora el 22 de octubre de 1932. Dice también que pronto será una realidad en la política española la frase de Gambetta frente a Mac-Mahon, y termina diciendo que, lo mismo que Gil Robles ofrenda su vida cada día a Dios por España, todos los españoles deben pedir a Dios por su vida, que es la encarnación de la Patria. (Ovación.)

El señor Aizpún

El señor Aizpún es acogido con grandes aplausos. Dice que los hombres de la C. E. D. A. van recorriendo España a decir la verdad. No nos queda nada dentro, siguiendo la orientación marcada por Gil Robles, a quien no hay quien le tuerza y le doblegue. Demuestra cómo en estos dos años últimos no se ha perdido el tiempo, y detalla la obra de los hombres de la C. E. D. A. en el Gobierno. Sigue demostrando cómo la revolución, al ver que fué vencida en la calle y que volvería de nuevo a serlo si de nuevo a ella hubiera acudido, se encarama para hacerla desde el Poder. Afirma que después de estos dos años la Religión, el Ejército y el campo han salido enormemente beneficiados.

Hace historia también de la última crisis y dice que parece cosa de locos. Los ministros retiran su apoyo a Portela, y Portela se encarga de formar Gobierno nuevamente. Los señores Calderón, Maura y Martínez Barrio y todos los visitados le niegan su apoyo, y, en vista de ello, forma Gobierno. (Aplausos.) Lee unas frases de Maura sobre la forma de otorgar el decreto de disolución, y dice que ya las izquierdas reclaman por medio de los socialistas a Portela Valladares sus compromisos anteriores. Dice también que Prieto anda por España con más libertad que cualquier otro ciudadano, y termina afirmando documentalmente que estamos en una dictadura.

El discurso de Gil Robles

Al ponerse en pie el señor Gil Robles el público lo aclama delirantemente. La ovación dura cerca de un cuarto de hora. El señor Gil Robles comienza diciendo:

Señoras y señores, amigos todos: Es norma obligatoria para quien dirige un partido político atender desde el centro de España la dirección y las incidencias electorales. En virtud de ello se ha tomado el acuerdo de suspender toda mi campaña de propaganda electoral con la sola excepción de Córdoba, y ello ha sido por dos motivos fundamentales, dejando aparte el afecto y la compenetración que me une al pueblo de Córdoba, afecto y compenetración aumentado a partir del acto que el año 32 celebramos aquí. Los motivos de que venga hoy aquí son: primero, porque ya que nuestra campaña se levanta contra los poderes personales, no podía yo dejar de venir a Córdoba, provincia donde tiene asiento el caciquismo máximo de quien pretenden ejercer un omnímodo poder personal... (Una enorme ovación impide oír la frase.) y porque quiero decir desde aquí que no estamos dispuestos a tolerar que la voluntad nacional pretenda ser atropellada de la forma... (La ovación no deja oír la frase.)

La segunda razón que he tenido para venir aquí es porque con ello encontraba oportunidad para hablar por primera vez sin la investidura parlamentaria. Yo hubiera renunciado a la inmunidad; pero ésta es una prerrogativa de una función, y, por lo tanto, no puede ser renunciada.

Tenía yo deseos de ponerme en contacto con vosotros de esta forma para que nadie pueda interpretar que el enjuiciamiento sereno de unos hechos vergonzosos cometidos por instituciones o personas se esconde tras esa inmunidad. Yo no rehuyo responsabilidades. Eso se queda para el presidente del Consejo de ministros, que para que no se enjuiciara la suya presentó un decreto de disolución. (Gran ovación.)

Y aquí vengo ya a decir lo que diré desde mi escaño de diputado y, cuando sea preciso, desde el banco azul. (Gran ovación.)

Así, pues, aquí estoy con toda responsabilidad. Si se me quiere perseguir que se me persiga. Cuando una persecución es injusta, sus consecuencias se vuelven contra el mismo perseguidor. (Gran ovación.)

Me interesa salir al paso de una afirmación hecha en un banquete dado hace pocos días al jefe de un partido político de derechas. Con recto propósito, sin duda, se ha dicho que no deben dirigirse ataques al Jefe del Estado por quienes actúan dentro del régimen. Esto es un error, y, desde luego, voy a exponer mi tesis.

Se puede enjuiciar

El señor Gil Robles explica la diferencia que existe entre el Jefe del Estado de una Monarquía y de una República. Sobre este punto hace la definición de la Constitución del año 1876, en la que el Jefe del Estado, o sea el rey, no es responsable política ni criminalmente, sino sus ministros, ya que el poder de éste es hereditario y de origen divino. Y la Constitución de 1931, por la que el Jefe del Estado es responsable política y criminalmente y su poder emana del pueblo y su origen en una República laica tampoco puede ser divino. (Risas.) Por tanto, la conducta del Jefe del Estado es susceptible a toda clase de enjuiciamientos, dejando aparte la jerarquía y enjuiciando la persona solamente. (Gran ovación.)

Una de las cosas clarísimas de la Constitución de 1931 en lo referente a la disolución de Cortes es que dice que las próximas Cortes tienen la facultad de enjuiciar la actuación del Jefe del Estado al disolverlas. ¿En virtud de qué poder impiden un juicio sobre una conducta? Si de lo que se trata es de impedir que se concreten unas responsabilidades. Si se pretende resucitar lo que pasó, lo más execrado, por quienes trajeron la República, no vale la pena. (Grandes aplausos.)

Se dice que mi posición es de ataque al régimen. ¿Pero eso se puede decir en serio? En las monarquías, para enjuiciar la conducta del Jefe del Estado cuando surgía una incompatibilidad entre el monarca y las Cortes, no hay más camino que la revolución. En la democracia se separan las instituciones de las personas.

Se exponen los vicios, se enjuician los hechos. Si se pretende hacer consustancial la persona con la jerarquía, los vicios con el régimen, si eso toma cuerpo, entonces es cuando se acaba y se va contra los regímenes. Que mi posición no es una posición conservadora. La Constitución se aprobó sin nuestra anuencia. Mientras no haya otra, hay que cumplirla, aunque sea a disgusto.

¿Que es más conservador tapar ciertas conductas, acaso con la esperanza de algún premio, o poner de manifiesto los hechos mismos? Lo conservador es poner al país de manifiesto todos esos hechos y conductas, y eso, a mi juicio, es cumplir la Constitución, aunque nos moleste. Que lo sepa el Presidente de la República, o que se marche. (Gran ovación.) Si pudiéramos elevarnos sobre la política de estos dos años, desde las elecciones de 1933 hasta la última crisis, podemos apreciar lo siguiente: la lucha entre el Poder moderador con las Cortes y la voluntad popular. Primer síntoma: formación de Gobiernos en el Parlamento. Se dijo para negarnos la participación en el Poder que éramos un partido sospechoso. Cuando un partido serio, cuando unos hombres de limpia ejecutoria ponen de manifiesto sus propósitos de servir al régimen, porque entienden que así sirven a España, no se puede dudar de la sinceridad de esos hombres.

Ninguno de los que integran nuestro partido habían tenido contacto con el pasado. Eramos un partido nuevo que surgía a la política española. No era por eso, sino que era porque se miraban a sí mismos los unos a los otros. (Gran ovación.)

Pero se da el Poder a Portela, al solitario de las Ramblas—como le llamaba Carrascal—, ex ministro de la Monarquía, y a una serie de ministros tránsfugas que en las elecciones municipales del 12 de abril confirmaban en manifiestos que la Monarquía era consustancial en España. (Gran ovación.) ¿Ellos tienen derecho a dudar? Los que teníamos derecho a dudar somos nosotros. Portela, en tiempo de las Constituyentes, era perfectamente conocido por su título de vizconde, y a pesar del tiempo no ha podido sustraerse a llevar la corona noviliaria en prendas al alcance de las miradas de todos en el salón de conferencias del Congreso.

¿Será que éramos un peligro para el régimen? El primer peligro para el régimen es el Gobierno y el Presidente de la República, que han venido en ayuda de la revolución... (Gran ovación impide oír el párrafo. El público, puesto en pie, aclama al señor Gil Robles.)

El centrismo

Pero todo eso tan bien enmascarado y de manera tan hábil para la formación del famoso partido centro.

El señor Gil Robles explica la diferencia que existe entre una situación centro y un partido centro. Una política centro es el resultante de una coalición entre un partido inclinado a la izquierda y un partido a la derecha; pero el resultante de la coalición entre un partido centro será política de izquierdas si va coaligado con los partidos de izquierdas, y política de derechas si va con uno de derechas.

Un partido centro sin ideología definida. ¿Para qué se pretende su constitución? ¡Ah! Para la pacificación de los espíritus, y para ello, Portela el más indicado: fino, flexible, que sabe tender una mano a la derecha y otra a la izquierda para ver si en las dos encuentra algo. (Risas y grandes aplausos.) Pero, además, ha bastado que se diga que lo que se pretende es la pacificación de espíritus para que aparezca el programa izquierdista, que no es sino una bandera de guerra civil. Hay que evitar esa guerra civil, y para ello no existe sino esa inefable política centro y el Gobierno, juez de campo. ¿Pero es que es posible que en España, tal como está entablada la contienda, haya un juez de campo? ¿Es posible que entre los asesinos y los hombres de bien haya un juez de campo?

Contra ello levantamos nuestra bandera, cueste lo que cueste y caiga quien caiga. (Enorme ovación.)

Las injurias al Ejército

He oído en algún Consejo de ministros que España es un desdichado país de guerra civil. Pero ¿cómo se remedia eso? Podremos remediarlo cuando en España haya instituciones que no se vean atacadas como ahora, que libremente se ataca al Ejército, que no está sino al servicio de la Patria. ¿Puede haber juez de campo entre quienes respetan esas instituciones armadas y entre aquellos que le arrojan paletadas de barro? ¿Se puede consentir que sean atacadas por periódicos nutridos de sustancias de alcantarilla? (Gran ovación.)

¿Es que se puede consentir que, habiendo pruebas fehacientes en el ministerio de la Guerra se consienta que se injurien todas las instituciones de la Patria con pretexto de la represión del movimiento revolucionario? ¿Que haya ministros que atacan a la oficialidad del Ejército español sin que sean expulsados del Gabinete; sin que el ministro de la Guerra, que es el obligado a velar por el prestigio del Ejército, por ser ministro y por vestir uniforme, no se haya marchado ya? (El público, puesto en pie, ovaciona largamente.)

Si el Gobierno no realiza esa tarea, la haremos nosotros. En mi poder tengo pruebas para poner de manifiesto la falsedad de esa campaña. Yo romperé si es necesario mi silencio para ir por España a demostrarlo, no preparando golpes de Estado, como se ha dicho, porque yo jamás pondré al Ejército al servicio de un partido.

Lo que yo necesito son vuestros votos para imponer decencia política y para acabar con las dictaduras embozadas. (Gran ovación.)

¿Y todo esto por qué? Para desembocar en la formación del famoso partido centro. Para defender lo indefendible, ese partido progresista nutrido por lo más viejo e indeseable que hay en nuestra política, tan reducido que pronto tendrán que tener anuncios breves en los periódicos solicitando un progresista doméstico, a ser posible tránsfuga, para darle una concejalía. (Gran ovación.)

Pero esto es flor de un día. Esto podrá durar hasta que las Cortes se reunan, y entonces, con respeto a las jerarquías, acusaremos. Yo no hablo con espíritu de venganza. Pero tendremos que poner de manifiesto muchas verdades y poner en claro cómo en el año 33, y a pesar de la hostilidad manifiesta del Presidente de la República al partido radical, entregaba el Poder para hacer las elecciones a un masón perteneciente al partido radical, al señor Martínez Barrio, y hoy lo entrega a otro masón. Es una coincidencia el que en las dos ocasiones quienes estén encargados de presidir la contienda electoral sean los masones. Habrá que poner en claro cuál es la auténtica soberanía. (Gran ovación.)

Gil Robles termina diciendo que los ojos de España están fijos en Córdoba, y valientemente tienen que aprestarse a dar la batalla. (Entre gran ovación y gritos de "Jefe, jefe", el señor Gil Robles se traslada al teatro del Duque de Rivas.)

Al salir el señor Gil Robles un gran gentío que se agolpa frente al teatro le ovaciona.

En el Duque de Rivas

Como el anterior, está abarrotado de público. Al entrar el señor Gil Robles es ovacionado con entusiasmo por el público, en el que abunda el elemento obrero.

Queridos amigos: No como segunda parte de mi discurso, que habéis oído perfectamente, sino como un pequeño complemento voy a desarrollar un punto de mi discurso. Hace referencia a la lucha entre el Poder moderador y las Cortes disueltas, lucha en la que no se procuraba que los Gobiernos pudieran realizar la obra que España necesita. Expone como un punto fundamental de la política de Acción Popular la resolución del problema del paro. Cita estadísticas de obreros en paro involuntario en los Estados Unidos y Alemania. Expone las razones que son de índole mundial, y por motivos específicos de España que son el orden, la tranquilidad y la paz para estimular al capital, la protección del Gobierno para el estímulo del trabajador. Habla de cómo la C. E. D. A. propuso la rebaja del tipo de interés, que, sin perjudicar al propietario, beneficia al obrero; cómo la C. E. D. A. presentó un plan de tres mil millones de pesetas para obras en los pueblos, y dice que al abrirse la crisis, en la que se dió el Poder a Portela, dijo el señor Gil Robles al Presidente de la República que en cuarenta y ocho horas de Cortes podía aprobarse el proyecto, en que estaban conformes todos los partidos, y esto incluso se podía hacer sin dar participación a la C. E. D. A. No se hizo caso, lo que importaba era amparar a tránsfugas de otros partidos.

Dice que está a la disposición de don Cirilo del Río, esa especie de ungüento amarillo, que para todo sirve. También se pudo aprobar el proyecto de crédito agrícola del comisario del Trigo, señor Larraz, que si no se hace es porque no se quiere.

Exhorta a todos a que cumplan con su deber en el momento de depositar la papeleta en la urna. (Es despedido con gran ovación y gritos de "Jefe, jefe".)

Se dirige al teatro de Góngora, también repleto de público, para dirigir un saludo.

A las dos de la tarde se celebra en el Círculo de la Amistad un banquete, con 1.200 comensales. El señor Gil Robles dedica al final un recuerdo al que fué diputado por la provincia don José Medina Togores, y pide a todos le encomienden a Dios. Despedido con gran ovación, y acompañado de sus secretarios, sale el señor Gil Robles para Madrid.

El regreso a Madrid

Al ir a Córdoba Gil Robles tuvo que hablar en Aranjuez, subido en la mesa de un restaurante junto al Tajo; en Tembleque, desde el balcón de la casa de doña Piedad Melgar, presidenta de Acción Popular, y en otros pueblos.

Al regreso salieron también Comisiones a varios pueblos, a pesar de que se ignoraba hacia qué hora habría de pasar. En Bailén, señoras y muchachas del pueblo salieron en compacto grupo, ya de noche, y detuvieron al coche en que viajaban los señores Aizpún y Carrascal, don Ernesto del Campo, don Aquilino Sobrino y los redactores de EL DEBATE y de "Ya", creyendo que era el de Gil Robles, que había pasado ya hacía tiempo. Y las mujeres de Bailén hubieron de contentarse con conocer detalles de los actos de Córdoba.

Por la Mancha la niebla era intensísima, y pasado Manzanares el coche de escolta del señor Gil Robles entró en una cuneta. Ante la dificultad de marchar se decidió volver al albergue de turismo de Manzanares, donde el señor Gil Robles pasó la noche del domingo al lunes. De la población al albergue se trasladaron numerosas Comisiones, que saludaron al señor Gil Robles, y por la mañana salió el jefe de la C. E. D. A., seguido de una caravana de automóviles.

Dos opiniones

Al mitin y al banquete asistieron todos los ex diputados de la coalición antimarxista, menos los dos progresistas. Estuvieron, aparte de los de la C. E. D. A., los ex ministros señores Vaquero y De Pablo Blanco; el señor Salinas, radical, y el señor Navajas, agrario.

El señor De Pablo Blanco, al que los periodistas pidieron su opinión sobre el acto, la ha dado así:

"Como toda exaltación de la ciudadanía y del patriotismo, el acto de Gil Robles en Córdoba, maravilloso de entusiasmo, me ha emocionado.

Es la España limpia de concupiscencias, la que quiere redimirse de la pesadumbre de una política vieja carcomida y claudicante, la España inmortal, que en donde puede patentiza su repulsa a todo lo sucio, lo indecoroso, lo podrido que la política del señor Portela representa. España y la República en pie contra quienes las hunden."

El señor Vaquero dijo: "Es incomprensible que a quien tan irreprochablemente interpreta la legalidad republicana se le pongan vetos por quienes están encargados de interpretarla y la conculcan."

Tarifa de suscripción de EL DEBATE

		Mes	Trim.	Sem.	Año
Madrid	Ptas.	3,50	10,50	21,00	42,00
Provincias ..	"	—	10,50	21,00	42,00
América	"	—	11,00	22,00	44,00
Extranjero .	"	—	30,00	60,00	120,00

A LOS ENFERMOS EN GENERAL

or desesperados que sean los casos, se
ran usando los Circuitos Oscilantes
OLLAR ANTENA", que recoge del es-
acio la salud y la transmite al paciente,
aciendo vibrar las células enfermas.
onsulta e información: Príncipe, 14, Ma-
rid. Horas, de diez y media a una y me-
ia y de cuatro a siete y media. ULTRA
AGNET. INSTITUT. Teléfono 15816.

EAN NUESTRO GABAN EXCEPCIONAL
)E 50 PESETAS
vale 100). Hay en todos colores y tallas.
CASA SESEÑA
Cruz, 20; filial, Cruz, 23.
LA 1.ª DE ESPAÑA EN CAPAS

"SAL DE FRUTA"
ENO
("FRUIT SALT")
Excelente contra la bilis

ENTRE EL FUEGO Y SUS DOCUMENTOS
PONGA UN
ARCA GRUBER
PIDA VD. CATALOGO
Maurer GRUBER
BILBAO MADRID
UHAGON A. B. y C. FERRAZ, 6

Sanatorio "La Fuenfría"
CERCEDILLA (Madrid)
Pensiones completas, incluida asistencia médica, análisis, inyecciones, etcétera, de 15, 20, 25 y 30 pesetas.
Todas las habitaciones tienen cuarto de tocador, W. C., etc.
Nuevo servicio de cocina. Comidas selectas.
Médico director: Doctor Manuel Tapia. Médico consultor: Doctor Luis Sayé.
Informes: En el Sanatorio. Y en Madrid: Alcalá Zamora, 44. Teléf. 16704.

GRAFICO-HISPANO S.A.
FOTOGRABADO-OFFSET-ESTEREOTIPIA
GALILEO, 42 - MADRID - TELEF. 31021

El semanario obrero
Trabajo
cumple ahora su primer aniversario con éxito creciente
Es el periódico de las clases populares
Defensor de los intereses obreros
Información del mundo del trabajo de España y del extranjero. Crónicas de la vida nacional e internacional. Secciones Agrícola y del Magisterio.
Portavoz de la
CONFEDERACION ESPAÑOLA DE SINDICATOS OBREROS
¡Leed TRABAJO! ¡Difundid TRABAJO!
Sale los sábados: 15 cts. Conde de Aranda, 4, pral.
Precios de suscripción: 4 ptas. semestre, 8 ptas. año.
Apartado 1.219. — MADRID.

Fimo! Busto
catarros crónicos

UNA MARAVILLOSA OBRA DE ARTE
Plaquita de mesa, en metal repujado con baño de plata oxidada y marco metálico esmaltado en color.
REGALO
A los compradores de los exquisitos
CHOCOLATES DE LOS R. R. P. P. BENEDICTINOS
Al gusto español. Fabricados con elementos de selección y a base de la fórmula antigua que los ha hecho famosos.
Paquetes de 1,25, 1,50, 1,75 pesetas
POR CADA CUATRO PAQUETES O CINCO PAQUETES DE UNA PESETA DE CHOCOLATE EN POLVO.
CON CANELA, SIN ELLA, A LA VAINILLA
IMAGEN DE N. P. JESUS DEL GRAN PODER

EL DOMINGO SE CELEBRO EL HOMENAJE A LAS MINORIAS MONARQUICAS

Los teatros Monumental, Madrid y Zarzuela, completamente llenos. Más de veinte mil personas reunidas y un gran entusiasmo no turbado por ningún incidente. Después de los actos se congregaron cerca de cuatro mil personas en tres banquetes

En los teatros Monumental, Madrid y Zarzuela se celebraron el domingo los actos de homenaje a las minorías monárquicas, organizados por los Comités de Madrid y provincias. A continuación, cerca de cuatro mil personas se reunieron en banquetes celebrados en los hoteles Palace, Nacional y Victoria.

Se calcula en veinte mil personas las que se congregaron en los mencionados coliseos. En el Monumental hicieron uso de la palabra los señores Calvo Sotelo y conde de Rodezno, y en el Madrid los señores Pradera y Goicoechea. Todos los discursos fueron radiados a los tres teatros. En el Monumental había formadas dos grandes colas una hora antes de comenzar el acto. A las nueve estaba completamente lleno el local. En el escenario, y sirviendo de adorno a los antepechos de los palcos, se habían colocado colgaduras con los emblemas de Renovación Española y Comunión Tradicionalista. Jóvenes de la TYRE uniformados guardaban el orden dentro del teatro, pero minutos antes de iniciar su discurso el señor Padrera, el Jefe de las Juventudes, señor González de Gregorio, ordenó—haciéndose eco de la voz del delegado de la autoridad—que desaparecieran todos los uniformes. La noticia provocó grandes protestas, y algunos contestaron a la orden con un viva bien significativo. Pero los "requetés" desfilaron en ordenada formación y regresaron a los pocos momentos cubiertos con abrigos y gabardinas. En los teatros Madrid y Zarzuela el espectáculo difirió bien poco del mencionado. La fuerza pública vigilaba igualmente en la calle, ordenada en fuertes retenes. El orden era perfecto, fuera y dentro de los locales. El entusiasmo, grande.

Se recibieron numerosas adhesiones de personalidades y Centros monárquicos de toda España.

Don Víctor Pradera

El señor Pradera empieza su discurso refiriéndose a la actuación de las minorías monárquicas en las disueltas Cortes, y dice que la masonería, contra la cual han luchado ellos, está derramando su nociva influencia en el Ejército y agarrotando a la propia nación española. Como consecuencia de esa influencia se han votado medidas ineficaces contra el separatismo y el marxismo; soluciones inconvenientes en política internacional; inmoralidades en otros órdenes. En noviembre de 1933 las minorías monárquicas señalaron casos y propusieron remedios.

Dice a continuación que la República no es una forma de gobierno, sino la revolución misma. Y añade que muchas cosas inducen a pensar dónde puede hallarse en la República la revolución. Días pasados (hasta ahora no se decía), se afirmó que la revolución estaba en las alturas. Pero no en las alturas que quien lo proclamaba señaló. No. Está más alto: en la Constitución, en los artículos 3, 11, 12, 26, 43, 44 y 48. Y por eso, porque la República es revolución, resulta irreformable. El cardenal Braudillart, a quien envío un saludo de respeto y admiración, ha dicho hace unos días que «para los republicanos lo de menos es la República; lo de más es el contenido que ellos han puesto dentro

Don Víctor Pradera

de la República». La República no es la forma de gobierno, pues, que el pueblo se ha dado a sí mismo, sino el instrumento de combate de la revolución para acometer a todas las tradiciones de España.

El señor Pradera fué interrumpido en varios momentos de su disertación con grandes aplausos.

Calvo Sotelo

Empieza hablando de la arrogancia de la postura monárquica, y dice que la Monarquía volverá a España, no cimentada sobre regueros de sangre y catástrofes, sino cuando Dios lo quiera y "nosotros lo consigamos"; ha de construirse sobre los pilares graníticos y solidísimos de un nuevo Estado integrador, autoritario y corporativo.

Ataca a continuación a la República, y habla de la clarividencia de las minorías monárquicas en sus predicciones. Ofrece tres botones de muestra: presupuestos, Cataluña y Orden público. A este respecto hace una rápida descripción de las alternativas por que pasaron los tres puntos de tanta trascendencia en nuestra historia actual.

Su autoridad moral

Esa incuestionable clarividencia nos ha dado, señores, una enorme autoridad moral, porque la autoridad moral se logra, no sólo con la honradez en la conducta, sino también con el acierto en las previsiones. El país sabe ya a qué atenerse, y ha de apreciar el éxito de nuestras profecías. Ello nos enorgullece y nos da alientos para ir a la contienda electoral venidera bajo el signo de la unión de las derechas contrarrevolucionarias. Queremos esa unión: la patrocinamos. Pero con dos condiciones. Primera, que, como ha dicho Pradera, no se limite a las urnas, según se reclamó en el banquete agrario de anteayer. No. La revolución no se bate en las urnas. Esa es una escaramuza. La gran batalla se librará en el Parlamento, y nosotros tenemos necesidad absoluta de garantizar que toda la electricidad y las calorías de estas masas convulsas que nos siguen será aprovechada hasta el último kilovatio, sin dispersiones que puedan disiparla ni discordancias que logren enervarla. (Ovación.) Pero también es preciso que la unión se haga con dignidad para todos. Que se nos respete la fuerza que equitativa y proporcionalmente nos pertenece, por haberla adquirido a pulso. No queremos actas para gobernar, puesto que quedamos extramuros del régimen; las queremos para ayudar a que gobiernen bien nuestros hermanos. No pedimos limosna; tampoco admitiremos expoliaciones. A cada cual, lo suyo. Dentro siempre de la gran familia de las derechas. Razón por la cual sería censurabilísimo que hubiese para nuestras actas regateos y tacañería, y prodigalidad y despilfarro para las actas de ciertos grupos centro que por sus antecedentes y conducta ninguna garantía seriamente contrarrevolucionaria pueden ofrecer al país.

La legalidad republicana

Y vamos ahora a la renovación de votos. Si contemplamos de cerca y a ras de tierra nuestro actual panorama político, ¿qué vemos?: un microcosmos de fantomas e histriones; picapleitos engolados, ex ministros, polizones, "razzias" nocturnas de Comisiones gestoras, hechas al filo de media noche como para aprovechar los últimos minutos del período electoral, cubriendo el máximo impudor con una brizna de pudor de leguleyo; transformismos y cubileteos políticos, con cambios frenéticos de improvisado pelaje; corrupción a ojos vistas de conciencias, o de nombres y apellidos sin conciencia, por medio del favor oficial, ¡oh, manes de Romero Robledo!, auténtica ursulina al lado de los que ahora dirigen la maniobra electoral; straperlos de toda categoría; hiperestesias de todos los poderes, comenzando por el presidencial; en fin, una estampa de la picaresca, un bajorrelieve de decadencias bizantinas. Pero todo eso, siendo mucho, no es todo, ni lo principal. Eso es rastro, espuma, secuela. Pero lo que hay que escrutar es la raíz y el principio. Y éste, contemplando sintéticamente y desde lo alto nuestra política, es: una legalidad republicana que se derrumba; unas jerarquías republicanas exangües, y un Estado republicano liberal democrático, en demencial e inconmensurable esterilidad.

Legalidad republicana. Nos ofrece una paradoja verdaderamente singular. Esa legalidad ha recibido de sus autores arañazos y sofiones; de sus víctimas adhesionistas, mimos y carantoñas. Sus progenitores la deshonraron con la ley de Defensa de la República, la incumplieron manteniendo casi siempre en suspenso la Constitución y la agujerean sistemáticamente con esas hiperestesias a que antes aludía, que antes que nadie denuncié, cuando no me acompañaban otros que ahora las denuncian acerba e irritada y justamente. (Aplausos.) Y ahí está la paradoja mirífica: entre los progenitores, la conculcación; entre los adversarios, acérrimos aunque adhesionistas, la obediencia. (Muy bien.) Nosotros no podemos situarnos en ninguna de esas órbitas. En la primera, porque aunque repudiamos la Constitución, tenemos derecho, puesto que nos obliga en los que nos veja e irrita como católicos y patriotas, a exigir que se cumpla inexorablemente en lo que es garantía nuestra y traba de los Poderes constituídos. Y en la segunda, porque la obediencia es la contrapartida de la legalidad. Y cuando falta la legalidad, en deservicio de la Patria, sobra la obediencia. Y si aquélla falta en las alturas no es que sobre la obediencia, es que se impone la desobediencia conforme a nuestra filosofía católica, desde Santo Tomás hasta el padre Mariana. (Grandes aplausos.)

La fuerza

Al hacer una referencia a obediencia y legalidad, dice que no faltará quien se sorprenda por considerar sus palabras una invocación directa a la fuerza. Y afirma:

Pues bien: sí, la hay. Quiero hablar ante vosotros con entera desnudez de espíritu. Yo no adulo nunca a las masas, pero sería una forma de adulación recatarlas mi pensamiento por temor a no verlo totalmente compartido. (Muy bien.)

La fuerza es hoy estribillo y palanca del socialismo. Una gran parte del pueblo español, desdichadamente una grandísima parte, piensa en la fuerza para implantar una ola de barbarie y anarquía. Alude al proletariado; su fe y su ilusión es la fuerza numérica, primero, y la de la dictadura roja, después. Pues bien; para que la sociedad realice una defensa eficaz, necesita apelar también a la fuerza. ¿A cuál? A la orgánica; a la fuerza militar, puesta al servicio del Estado. La fuerza de las armas—ha dicho Ortega y Gasset, y nadie recusará ese testimonio—no es fuerza bruta, sino fuerza espiritual. Y aún agrega que el honor de un pueblo está vinculado al de su

Don José Calvo Sotelo

Ejército. (Muy bien.) Lo que ocurre es que esta noción ha registrado una profunda evolución. Cuando las naciones vivían la etapa venturosa de las grandes unanimidades, el Ejército era un mero complemento: herramental para la lucha exterior solamente. Pero hoy, minadas por las grandes discordias—la social, la económica, la separatista—, necesitan un Estado fuerte, y no existe Estado fuerte sin Ejército poderoso. Me dirán algunos que soy militarista. No lo soy; pero no me importa. Prefiero ser militarista a ser masón, a ser marxista, a ser separatista, e incluso a ser progresista. (Ovación.) Dirán otros que hablo en pretoriano. No me importa. Prefiero ser pretoriano, con riesgo, de la milicia, a serlo con sordidez leguleya del Alcubilla. (Ovación.) Hoy el Ejército es base de sustentación de la Patria. Ha subido de la categoría de brazo ejecutor, ciego, sordo y mudo, a la de columna vertebral, sin la cual no se concibe la vida. Como no se concebiría la de España si el 6 de octubre no la hubiese salvado un Ejército en que la ponzoña política y masónica no había extinguido del todo los brotes sobrehumanos del patriotismo y la espiritualidad. (Nueva ovación.) Calderón de la Barca dijo en versos inmortales que «no hubiera capitán si no hubiera labrador»; hoy habría que rectificar la oración diciendo que no habría labrador si no hubiese capitán. Ni labrador, ni productor, ni comerciante, ni Estado, ni Iglesia, ni Civilización, ni... (Enorme ovación.) Cuando las hordas rojas del comunismo avanzan, sólo se concibe un freno: la fuerza del Estado, y la transfusión de las virtudes militares—obediencia, disciplina y jerarquía—a la sociedad misma, para que ellas descasten los fermentos malsanos que ha sembrado el marxismo. Por eso invoco al Ejército y pido patriotismo al impulsarlo.

El Poder civil

A propósito de todo esto, no faltará quien exhume el tópico del Poder civil. Yo tampoco acepto incondicionalmente esta vejez. Porque hoy, ¿dónde está el Poder civil? Un Poder que no sabe atajar la campaña escandalosa de calumnias desatadas contra el Ejército, contra la colectividad, aunque especiosamente quiera concretarse en militantes aislados. Dice después el orador que precisase por ello desechar toda política de contemporización, de condescendencia y de lentitud. El Parlamento de 1933 fué el Parlamento de la pausa. Nosotros queremos que sustituya a ese Parlamento de la pausa un Parlamento de la prisa. Si triunfan las izquierdas se la darán ellas; si triunfamos nosotros démonosla también, sin perder un solo día. ¿En qué? Declarando constituyentes las Cortes próximas, muerta ya la Constitución.

Termina señalando que últimamente anda por España, suelto y vibrante, un grito muy significativo. Un grito que él sustituiría por el de "A por ella", a por España, señora y madre de todos nosotros; a continuar su historia, a liberarla de todo lo que la emponzoña.

La gente, en pie, agita los pañuelos. El momento es de gran emoción. Y la ovación, estruendosa.

El conde de Rodezno

Empieza afirmando que los males que aquejan a la Patria no tendrán remedio más que con la aplicación de aquellos grandes principios que constituyen las características integrales del gran Estado católico y monárquico: España.

Dice a continuación que las fuerzas monárquicas acudirán a la salvación inmediata de España con todo el esfuerzo de su buena voluntad, con el esfuerzo máximo, pero proclamando como primer objetivo de este esfuerzo la destrucción de un sistema que pone a España en el trance doloroso de tener que defenderse del régimen, enemigo de su vida y de su civilización. Añade que, efectivamente, el problema es de revolución o contrarrevolución, pero entendiendo bien que la revolución no es solamente perturbación callejera o algarada de pueblo amotinado, como la contrarrevolución no puede ser tampoco solamente la represión episódica de todos esos desmanes. Por eso nosotros, con respeto para las demás derechas que miran de otro modo, pero sin que ese respeto nos obligue —¡no faltaba más!— a velar nuestro pensamiento ni nuestros propósitos, no podemos decir ante España sino una cosa: la República es la fórmula política de la revolución, y nosotros jamás podremos ir al servicio de un régimen en el cual vemos la negación de todas las características nacionales y que nunca podrá dar solución a algunas de nuestras aspiraciones católicas y españolas. Luchemos, sí, por España, para España y por la honra de España, lo cual quiere

Conde de Rodezno

decir que ni a la derecha ni a la izquierda, sino enfrente, enfrente de un sistema... (Los aplausos impiden oír el final de la frase.)

Habla a continuación de la gran tragedia nacional que supone el divorcio entre la Constitución interna, de realidad histórica y patriótica, y la externa que la ley recoge. Dios, Patria y Rey, lema de la Comunión Tradicionalista, es hoy el lema de todas las derechas monárquicas. Ataca después al separatismo, marxismo y laicismo, morbos consustanciales con la República. Termina su disertación brindando por España.

El conde de Rodezno es muy aplaudido.

Don Antonio Goicoechea

El señor Goicoechea inicia su discurso refiriéndose al nacimiento de este acto.

Afirma que no desertan los monárquicos de su puesto de honor. Vamos a comparecer ante los comicios. Pues que nadie se engañe; nosotros somos monárquicos, nosotros somos enemigos intratables del sistema imperante, estamos colocados a distancia de él, a tanta que no nos permite ni cruzar siquiera el saludo. Dice que frente contrarrevolucionario, sí; pero no basta. No nos basta esa lucha electoral. Para nosotros, el frente nacional ha de ser antilaicista, antiseparatista y antimarxista, que no es más que antirrepublicano.

Fisonomía de la lucha electoral

Y, señoras y señores, sabéis cómo me represento yo el carácter y la fisonomía de la presente lucha electoral. Pues yo me la represento con aquellas escenas que describe la pluma clásica de Suetonio cuando Nerón, desde la Torre Mecenas contempla el incendio de Roma y se entretiene en recitar sus versos dedicados a la toma de Ilión. También allí, sobre el Campo del Moro, alguien contemplará el incendio de España, alguien advertirá los estragos de que es reponsable y alguien podrá entonces entretenerse en la tarea de pronunciar discursos barrocos que estremecerán de admiración a todos los cortesanos dóciles que le contemplan y adulan. (Aplausos.)

¡Ah! Pero esa responsabilidad hay que discutirla. Tenemos la obligación de discutirla. Es lícita su discusión. Las próximas Cortes tendrán que plantearse lo primero el problema de censurar o no la conducta del Presidente al dictar el decreto de disolución. Y eso que para ellas va a ser lícito, no va a serlo para vosotros. Leer el artículo 51 de la Constitución. El dice que la función legislativa se ejerce por el pueblo por medio de las Cortes; las Cortes no son más que vuestro instrumento, y sois vosotros los que tenéis que dictar las conductas que las Cortes han de seguir. Y esto implica una tarea de propaganda y de discusión que no ha de ser seguramente prolija ni minuciosa. Es tanta la popularidad del inculpado. Porque yo no sé para proceder con escrupulosidad, quién es más impopular, si el que engendra la "criatura" o la "criatura" engendrada, nacida en Valencia bajo los auspicios de San Vicente Ferrer y recriada en San Sebastián, entregada en los brazos cariñosos de los separatistas catalanes, que tienen seguramente predilección por el Santo inspirador del compromiso de Caspe.

Es preciso examinar la procedencia de la disolución decretada de estas Cortes. Hay que discutir esa responsabilidad. Ataca al partido progresista, que apenas da un paso sin realizar un progreso nacional, pero es un progreso de su autor en la carrera política. Dice después que enfrente del frente antirrevolucionario se va a constituir un frente popular, que es la quintaesencia de la revolución.

Y nosotros, nosotros, ¿qué es lo que representamos? ¿Qué es lo que anhelamos imponer? Lo han dicho ya los elocuentísimos oradores que me han precedido en el uso de la palabra. Nosotros no admitiremos alianzas, ni pactos, ni vínculos ningunos de contactos con otras fuerzas, aunque sean de auténtica derecha, sin estas dos condiciones: Primero: Un programa que se proponga la revisión total de la Constitución y sustitución por una Constitución nueva. Segundo: Compromisos preelectorales que obliguen a encaminar todas las fuerzas de derecha en el sentido de realizar inmediatamente, sin pérdida de tiempo, esa revisión total que el pueblo espera y que el pueblo ansía.

Pero hacer la revisión constitucional, para nosotros significa la abrogación total de los artículos 3.º, 26 y 48 de la Constitución del 31, es decir, que la proclamación de que el Estado español no tiene religión hay que borrarla; que hay que borrar asimismo la totalidad del artículo 26; artículo 26, cuyos males no están todos en él, sino en la copiosa legislación que la han convertido en sus frutos; yo recuerdo que muchos de esos frutos, incluso están aplicados y creados por decreto del ministerio de Justicia. El decreto de expulsión de la Compañía de Jesús, no es más que un decreto dictado, por cierto,

Don Antonio Goicoechea

en una fecha tristemente memorable, en 23 de enero de 1932, porque al dictar ese decreto quiso el señor Albornoz inferir a la Monarquía la suprema injuria, cuando, en realidad, la dispensó el supremo halago, el de ver asociada la Corona y la Cruz en la obra injusta e inicua de desterrar a España y sus dominios a la Compañía de Jesús.

Hace diversas alusiones a continuación a la tramitación de la última crisis, y se pregunta hasta cuándo va a durar esta mascarada. Examina los tres males endémicos que asolan a España: marxismo, laicismo y separatismo. Termina pidiendo unidad social, unidad política y unidad religiosa en los destinos de España.

Los banquetes

A las dos y media de la tarde se celebraron los tres banquetes anunciados.

A los postres, y en discursos que terminaron a las cinco y media de la tarde, hicieron uso de la palabra los señores Luca de Tena (don Juan Ignacio), Sainz Rodríguez, Lamamié de Clairac y Calvo Sotelo.

Habla en primer lugar, desde el Palace, el marqués de Luca de Tena, que ofrece el homenaje en breves palabras. Al referirse a la unión de derechas dice: «Se ha dicho que los monárquicos no tienen fuerza suficiente para triunfar en las elecciones. Nadie puede saberlo. Las elecciones constituyen una incógnita terrible. Pero es indudable que la tendríamos sobrada para impedir que otras derechas triunfasen si fuéramos en distintas candidaturas. Esta desunión sería suicida. Hay que lograr la unión para terminar con el vergonzoso contubernio de los republicanos burgueses, con los sindicalistas, con los comunistas y socialistas. Si no se llega a esa unión, lo que suceda será catastrófico. Muchos principios nos unen: el respeto a la Cruz y la esperanza de una España mejor, con el reconocimiento de los derechos del hombre, serían motivos suficientes para lograrla. Con ello vendría el resurgir de España y unidad político-religiosa.

El señor Albiñana, al referirse al partido centro que se intenta crear, dice que es una rebañadura de todos los partidos, con el detritus de todas las organizaciones.

El señor Sainz Rodríguez habla de la actuación de los representantes monárquicos en el Parlamento. Dice después que las uniones electorales se realizan bajo signos negativos contra el marxismo, contra el sindicalismo, contra la revolución, contra la masonería, contra el separatismo, contra la revolución contra el laicismo.

La unión de las derechas está en el espíritu de las masas, y, como dijo Pemán, lo que sucede es lo siguiente: "Somos como las cordilleras, que están unidas por las faldas y sólo discrepan en las altas cumbres.

El señor Lamamié de Clairac dice que la parte que en este homenaje pueda corresponder a la minoría tradicionalista la ofrenda a Marcelino Oreja, asesinado vilmente en Mondragón, mártir de la minoría, que seguramente hoy nos contempla desde el cielo y que merece todos los homenajes, porque fué el diputado que más expuso y que más dió.

A continuación hace uso de la palabra el Sr. Calvo Sotelo. Dice que al monarquismo se le dió por muerto y enterrado el 14 de abril de 1931, y los encargados de echar las últimas paletadas de tierra sobre el cadáver fueron, o los mismos hombres que la habían servido, o los que se aprovecharon de la Monarquía hasta la víspera de su derogación. Entonces, un gran rotativo, honra de la Prensa española—no me refiero a "A B C", del cual no nos separa ninguna diferencia ideológica—, en su artículo de fondo dió un vivo grito a unirnos, uniros, españoles, bajo el signo de la familia, del trabajo, de la religión y del orden. EL DEBATE es el periódico aludido. Termina diciendo que los representantes auténticos del orden deben ir unidos en un frente común para arrollar en las urnas a las izquierdas y arrollar después en el Parlamento los únicos resortes que aún les restan a los republicanos.

A continuación hace uso de la palabra el señor Fal Conde, que habla de la unión de derechas en sentido parecido a los oradores que le precedieron en los discursos. Y, por último, habla el señor Goicoechea, que hace un resumen de lo expuesto en los actos de la mañana y de la tarde, y al referirse por segunda vez a la unión, añade que ponen dos condiciones: primera, que después del triunfo no vuelva a repetirse el lamentable espectáculo de esterilidad de que dimos pruebas después del 19 de noviembre. Iremos juntos, pero con el compromiso formal de actuar después de las elecciones por encima del artículo 125 y reformar la Constitución para que desaparezca de ella el laicismo, el marxismo y el separatismo.

Maura, con las derechas que han gobernado

"Las izquierdas se someten a la revolución y el centro es un Gobierno electorero, acusado en forma ante las Cortes"

"LA DISOLUCION ENTREGADA AL SEÑOR PORTELA ES UN DISLATE"

"Tenemos la obligación inexcusable de enjuiciar al Jefe del Estado"

En el Palacio de la Música pronunció el domingo don Miguel Maura su anunciada conferencia sobre la posición del partido republicano conservador ante las elecciones. El teatro, todas cuyas localidades eran de pago, estaba completamente lleno. Entre el público, aparte de los correligionarios del señor Maura, se veían bastantes afiliados de Acción Popular. En el escenario, ante un mapa de España con el emblema del partido, tomaron asiento los miembros de la minoría maurista en las pasadas Cortes.

El señor Maura comenzó diciendo que al cumplirse cuatro años de la existencia del partido republicano conservador hace dos que su jefe se mantiene en el silencio. Han desfilado por su casa, en una crisis y otra, los ofrecimientos para llegar al Poder. Las negativas reiteradas pueden haber llevado la desgana al ánimo de sus amigos, pero el señor Maura tiene que decir ante los que en este momento le siguen que jamás se ha sentido más seguro de sí mismo.

Antes de exponer su posición política explica la génesis de los acontecimientos. Estima que en las pasadas Cortes se habían hecho todo los ensayos posibles y, sin embargo, resultaban ineficaces. No ha sido, ciertamente, culpa de los gobernantes, sino de un vicio de origen de las Cortes, nacidas bajo signos negativos. Divididas en hemisferios irreconciliables, cuando uno de ellos se ausentó de la Cámara el otro no supo qué hacer. La división del Parlamento ha ahondado en el país

Don Miguel Maura

y no ha quedado en realidad más partido centro que el republicano conservador. Pese a los disgustos continuos y a que alternativamente se le tachaba de derecha o de izquierda, el señor Maura mantuvo esta posición.

La crisis por dentro

Tengo el deber de relatar ante el país, sin adjetivos, sin ningún género de comentarios, las interioridades de la crisis porque en ella actué yo y debo a España cuenta de mi conducta. Surgió digo la crisis y fuí a la consulta, y en la consulta no tuve necesidad sino de repetir al señor Presidente de la República lo que en audiencias privadas le había dicho varias veces durante los últimos tiempos: que a mí entender era indispensable, si no se quería frustrar definitivamente la ocasión de hacer la paz en España, articular un Gobierno de tipo centro, formado por hombres republicanos que no hubieran sido contendientes en la lucha mantenida durante dos años entre izquierdas y derechas, y que asumieran la misión ingente, pero indispensable, de pacificar a España. Ese Gobierno debía nacer con el propósito decidido de intercalar entre el instante de su formación y el de las elecciones un período, por lo menos de dos o tres meses, durante los cuales tenía que abstenerse totalmente de hacer política en el sentido menudo de la palabra; y como prenda de garantía de que no haría ese género de política, y mucho menos política electoral, ese Gobierno no nombraría gobernadores civiles; dejaría los Gobiernos civiles en manos de los presidentes de las Audiencias; prohibiría a cuantos del Gobierno dependieran politiquear con vistas al interés electoral, ni con vistas a ningún otro interés subalterno, y, en cambio, se consagraría de lleno a resolver los problemas vivos, palpitantes, urgentes que tenía España en estos momentos (Muy bien.), problemas que eran concretamente estos: el internacional, llevando al país la noción exacta de lo que ese problema es, puesto que España no lo conoce, porque se le ha ocultado, cometiendo, a mi juicio, un gravísimo error y hasta casi un delito; después, el de la moneda, el de los trigos; el restablecimiento de la legalidad constitucional, desde arriba hasta abajo, que consiste en que todas las leyes de la República vuelvan a ponerse en vigor y se cumplan con sentido moderado, con sentido conservador, porque toda ley puede aplicarse de dos maneras y en dos sentidos; la misión de ese Gobierno era aplicarlas en sentido conservador. Al mismo tiempo, mediante la libertad de palabra y de Prensa durante esos dos meses la pasión contenida en los dos años de censura y privación de libertad, que ha hecho fermentar tantos y tantos sentimientos, saldría a la superficie, se ventilarían las pasiones y cuando ya estuvieran encauzadas, sería llegada la hora de pensar en disolver las Cortes. A la par que eso, ese Gobierno tenía la obligación de tender la mano a la derecha y a la izquierda para conseguir, a fuerza de reflexión y de patriotismo, de limpieza de conducta y de moralidad política que unos y otros se pusieran al lado del Poder público en servicio de España y de la República a fin de ir limpiamente a una consulta electoral sobre bases positivas. (Muy bien. Aplausos.)

Explica el orador que se había negado en redondo con anterioridad al intento de partido centro ideado por el señor Cambó, Maquiavelo de la política española. Se trataba de crear un partido falso, a golpes de gobernadores civiles.

El extraño encargo a Portela

Cuando recibió el encargo de formar

ALIVIA RAPIDAMENTE EL DOLOR

No sufra más. Extienda LINIMENTO DE SLOAN, sin frotar, sobre la parte afectada y le desaparecerá el dolor en seguida. El LINIMENTO DE SLOAN no falla nunca. Quita siempre el dolor y proporciona un agradable descanso. La mejor prueba la tiene en sus 50 años de éxito y en que se usa en 13 millones de hogares de 133 países diferentes.

Uselo para combatir los dolores producidos por el reumatismo, neuralgias, ciática, lumbago, tortícolis, golpes, torceduras, caídas, sabañones, catarro al pecho, etc. Penetra sin frotar, no irrita ni mancha.

LINIMENTO de SLOAN

MATA DOLORES

Gobierno, el señor Maura supuso que se aceptaba su plan. No logró la colaboración de derechas e izquierdas. Cuando se lo dijo al Presidente de la República éste le insinuó: «Tal vez no sea usted la persona más indicada.» Declinó en el acto. Al día siguiente fué llamado de nuevo y se encontró en la antecámara con el señor Portela Valladares.

El encuentro me sorprendió. El señor Portela había sido llamado como yo y no sabía para qué. Pasamos juntos al despacho presidencial y el señor Presidente nos dijo esto: "A la altura en que están las cosas, y dada la actitud en que se han colocado las derechas, no hay más camino que disolver rápidamente, y como ustedes dos son los pocos del Gobierno que hay que formar, ustedes forman el Gobierno y yo me voy al cuarto de al lado mientras ustedes resuelven". Le interrumpí respetuosamente diciendo: "No, señor Presidente, eso no es un modo de hacer el encargo. ¿A quién confía usted la misión de formar Gobierno? ¿A este señor o a mí? (Muy bien. Grandes aplausos y vivas al señor Maura.)

Os suplico a todos, y si es preciso os ordeno, que en estos temas delicados no haya ni aplausos ni voces. Oíd y callad. Muy bien. Aplausos.)

Insistió el señor Presidente en que me hacía lo encargo lo hacía a los dos y se ausentó. Me quedé solo con el señor Portela (Risas.) y le pregunté: "Pero, ¿qué es esto?" (Risas.) El señor Portela me explicó, mitad en castellano, mitad en gallego (Risas.), de qué se trataba. En síntesis, el argumento era éste: es una locura que el bloque compacto de las derechas vaya a la oposición; eso sería muy peligroso; es menester dejar dentro del Gobierno a los partidos del bloque que no sean la CEDA, "y como esto es así y esos señores le ponen a usted el veto, es evidente que usted no puede hacer". (Más risas.) "Bueno; pero, entonces, ¿quién forma Gobierno? ¿Usted o yo?" (Continúan las risas.) "Verá usted... Quizá nos pudiéramos entender (Risas.), porque el secreto está en que, ¡claro!, el jefe del Gobierno tiene que tener la cartera de Gobernación..." "Bastaña. ¿Eso quiere decir—le dije yo—que la cartera de Gobernación tiene que estar en manos de usted? Bueno; pues, lo siento mucho. Yo no colaboro con ningún Gobierno si no es para servir mi política, que usted conoce, porque a usted se la he explicado no hace todavía ocho días. Si ese Gobierno ha de hacer las elecciones, con mayor motivo. Pero además, no puedo admitir que en la jefatura del Gobierno y en las circunstancias actuales, si he de colaborar yo, haya nadie que no sea un republicano del 14 de abril; el que quiera el Presidente; uno, y, en todo caso, no me presto a que, al través de un Gobierno electoral, se resucite todo el viejo partido liberal de la Monarquía. A eso no puedo prestarme yo". (Muy bien.) Volvió el Presidente y le hicimos presente todo esto; se obstinó en que habíamos de ser los dos; hubo un diálogo un poco vivo y yo me ausenté. Al llegar a mi casa tenía la noticia de que había sido encargado el señor Portela.

Diez minutos después me llamó el señor Portela por teléfono y me pidió una conferencia. Le contesté que no tenía prisa que decirle; que había quedado dicho todo en Palacio, y que no era necesario que volviésemos a hablar. Volvió por la tarde el señor Portela; me encontró en casa y, naturalmente, le recibí y le dije: "Lo que va usted a hacer es un desatino, que lleva a España y a la República a un paso sin salida. Va usted a formar Gobierno, y va a tener enfrente a dos fuerzas absolutamente irreductibles; pero unidas en la lucha contra el Gobierno; va a tener el frente de la derecha contra usted, y el frente de la izquierda contra usted, y eso es la negación de la paz. Además viene usted a hacer política electoral, y eso es todo lo contrario de lo que la República necesita hoy. No cuente usted conmigo". Y le negué mi concurso. Apenas había traspuesto la puerta de mi despacho el señor Portela, dije a la Prensa esto mismo.

Con asombro del señor Maura, el Gobierno electorero fué acogido con agrado por los republicanos de izquierda. A los pocos días el señor Portela desembarcaba, en un acto de desparpajo y locura, a los ministros de derechas que había dicho tenían que estar en el Gobierno. ¡Qué cosa más rara! Lo esencial era la cartera de Gobernación en manos del señor Portela, ex ministro cuyo único título legítimo es su habilidad electoral. (Ovación.)

La disolución, enorme dislate

A juicio del señor Maura, la acusación de las derechas contra el Gobierno por la prórroga del presupuesto y la suspensión de sesiones no tiene razón. Pero como estaba hecha en forma, tenía que ser discutida ante las Cortes. El Gobierno debió comparecer ante ellas y probar su razón o dimitir. El señor Portela optó por lo menos lógico: disolver las Cortes. ¿Cabe dislate mayor? ¿Cómo se puede entregar el decreto de disolución a un Gobierno acusado en firme, al que las nuevas Cortes van a enjuiciar inmediatamente? ¿Cómo podrá ser imparcial? No cabe mayor subversión ni mayor inmoralidad. (Gran ovación.)

Lo ocurrido es lo más grave desde el advenimiento de la República, porque ha subvertido el orden constitucional. Un Gobierno acusado suprime unas Cortes y va a las elecciones en un ambiente de lucha que puede dar frutos de catástrofe. ¡Todo para mantener un Gobierno electorero! La indignación incontenible del señor Maura estalló en la Diputación permanente, con una repulsa airada de la táctica de los altos poderes. Vió con asombro que tampoco lo entendían así las izquierdas republicanas. Y conste que no hay la menor cantidad de despecho, sino una indignación legítima y santa ante los que denigran y prostituyen el régimen. (Ovación.)

En coalición con las derechas

Vamos a la lucha, dice el señor Maura. ¿Con quién? Con la ley vigente no hay más remedio que ir en coaliciones. En redondo, iremos con los partidos de derechas que han gobernado la República. (Enorme ovación.) A los periódicos de izquierda que irrespetuosamente me preguntan los motivos, les diría sencillamente que porque me da la gana. (Muy bien.) A la opinión he de explicarla seriamente que no tenemos opción, pero que, aunque la tuviéramos, obraríamos del mismo modo.

El señor Azaña ha intentado una atracción de las masas proletarias hacia el régimen, pero parece que en esta hora vamos a ver el sometimiento de las izquierdas a los partidos revolucionarios. La amalgama que llega desde Unión Republicana hasta Dios sabe dónde, es una mezcla explosiva, que llevará consigo el desbordamiento de todo lo moderado. Es gravísima esta situación. La izquierda llevará a las Cortes una representación obrerista exaltada, que hará imposible la vida de las Cortes. Esto es el principio de una nueva revolución. Y eso jamás.

El centro hoy día es el Gobierno. Con decir esto está dicho todo. Con el Gobierno, por lo que es, por lo que significa, por su actuación, por sus fines, no hay nada que hacer. La candidatura que quiere intercalar hace el juego a la revolución y resta votos a las derechas. Digan claramente que quieren ayudar a las izquierdas.

Su lealtad bien acreditada

Es necesario ir con las derechas. En las elecciones de 1933 acudieron los partidos de derecha a la lucha en amalgama con todas las fuerzas extrañas a la República; fueron a la lucha con un programa común, con un manifiesto común, con fondos electorales comunes, con propaganda común, en una palabra, en un amasijo tal, que nadie, absolutamente nadie, ni ellos mismos, podían deslindar los campos entre los partidos que aspiraban a gobernar en la República y los partidos que querían derrocarla y subvertirla; nadie podía hacer esa delimitación; la consecuencia fué que el triunfo electoral de las derechas el año 33 trajo a las Cortes una mayoría o, por lo menos, una minoría muy numerosa que empezó a escindirse y a dividirse; pero, en definitiva, el espíritu de esa mayoría siguió siendo el mismo, un espíritu de tal modo indeterminado con respecto al régimen, que hemos presenciado todos en estas Cortes fenómenos curiosos; por ejemplo, el de levantarse a hablar un significado hombre del campo monárquico y encontrar aplausos fervorosos en los partidos que estaban gobernando y tenían representación en el banco azul. Eso, que a mí me parecía desatinado, que me parecía una provocación enorme a todo lo que representaba el republicanismo nacional e incluso el obrerismo, tenía que traer consecuencias graves y las trajo.

Yo me opuse durante todo este tiempo, durante estos dos años, a eso que había venido así porque estaba completamente seguro de que había de provocar una reacción que, en definitiva, era la guerra civil o la revolución. ¡Ah! Pero en política los hechos tienen un valor innegable y el hecho es que dos partidos de esos que vinieron así han gobernado en la República y han gobernado con toda lealtad. Eso lo he proclamado yo en el Parlamento cuando ocupaba la cartera de Guerra el señor Gil Robles por primera vez, y le hice la justicia de decir que tenía fe en su caballerosidad y en su honradez y que estaba seguro de que dentro del Gobierno serviría a la República lealmente. Pues ahora, después de pasado lo que ha pasado, tengo que decir que aquello que le dije con justicia ha resultado comprobado hasta la saciedad por dos hechos: ha gobernado con plena lealtad hacia la República. Y teniendo en su mano medios y ocasiones para inferirla grave daño, públicamente ha dado muestras de valor al negarse, al repudiar ciertas sugestiones que se le hacían. (Grandes aplausos. Vivas a Gil Robles.)

Han salido del Gobierno y van a la lucha electoral diciendo al país que han gobernado en la República y que aspiran a gobernarla, y además sin el más pequeño compromiso de tipo postelectoral y sin alianza nacional con los partidos enemigos del régimen. Y yo pregunto: ¿Hay algún elector votante del partido de la CEDA o del agrario que tenga la menor duda, en el momento de depositar su candidatura en la urna, de que está votando a partidos que van a gobernar con la República y que son republicanos? ¿Puede alguien dudarlo? Pues el que lo dude está loco, porque han gobernado con la República y dicen que quieren volver a gobernarla y cuidan muy bien de no contraer compromisos postelectorales con quienes no son republicanos. Luego son partidos republicanos que si triunfan tienen derecho a gobernar la República y nada ni nadie podrá negárselo. (Aplausos.)

Siendo esto así, ¿cuál puede ser nuestra posición más que la alianza con estos partidos? ¿Pero es esto nuevo en mí? Los que habéis seguido mis propagandas durante estos cuatro años me habréis oído decir siempre, que yo no podía ser la derecha de la República; que no lo era ni podía serlo por muchas razones, pero sobre todo por una: era indiscutible que las masas de derecha española no tenían en mí la confianza que deben tener en un jefe de derecha, porque yo era el hombre de la revolución del año 31. Yo no me quejo de eso; yo deseaba ardientemente que a mi derecha hubiera un partido perfectamente organizado, porque ese día mi mano estaría tendida para colaborar con él al servicio de España. (Muy bien.) Lo he dicho públicamente; llegó la hora y la hora dice esto: esas derechas, después de haber salido del Poder en la República, están dispuestas, dentro de la República, a volver a servirla.

Explica el señor Maura las condiciones en que prestará su ayuda a los Gobiernos que las derechas formen después del triunfo. Hay que buscar la paz, olvidando lo pasado, dentro de la ley, cumplida inexorablemente, respetando a las minorías para que el triunfo no sea estéril. Hay que mantener el principio de autoridad, pero no hay que confundirlo con el orden externo. Se debe gobernar liberalmente; pero a quien se salga de la ley se le aplica sin remilgos la pena de muerte, la de destierro o la que se deba. (Ovación.) Esta experiencia está inédita, dice el señor Maura. Tengo fe en un Gobierno de este sentido; pero si la salud de España lo exigiera, cambiaría de opinión.

Enjuiciar al Jefe del Estado

Al llegar a este punto no tengo más remedio que hablaros de un tema que es para mí doloroso, harto doloroso. Los que me conocen bien saben que soy hombre de afectos sinceros, entrañables, aunque no me entregue para manifestarlos a demasiadas efusiones. Si hay algún afecto para mí en el campo de la política española ese afecto ha estado concentrado en la persona que encarna la más alta magistratura de la República. Durante muchos años hemos combatido juntos, hemos convivido, he tenido por él —sigo teniéndola—la más alta estima personal; pero el deber de la política está en sobreponerse a los afectos personales (Muy bien.) y mirar el bien de España, que es lo que los hombres públicos tienen obligación de cuidar y velar. (Aplausos.) Y llegado a este punto os suplico que guardeis estricto silencio.

Tengo que decir que ya no cabe opción, que todos, absolutamente todos, tenemos la obligación de anteponer lo que en el régimen republicano es esencia misma del sistema, a todas las sugestiones del afecto personal, de la simpatía o de la conveniencia política. La República está basada en el principio de que todos sus órganos de Poder, todos son responsables y, además, de que todos, hasta el más alto, son fungibles. De modo que quien se equivoca o comete un delito tiene que dejar el paso franco para que la justicia prevalezca y para que la República siga su rumbo. Eso nos obliga a atenernos a la Constitución misma y dentro de la Constitución a enjuiciar a los altos Poderes cuando entendemos honradamente que los altos Poderes se han salido de su misión. Pues bien, yo digo aquí hoy por única vez en la campaña electoral que esa obligación es ya ineludible. Tenemos todos los republicanos la obligación inexcusable, cuando las Cortes se reúnan, de enjuiciar al Jefe del Estado. (Aclamación.) Esto que digo yo lo digo hiriéndome el alma, porque me duele más que nada. Durante dos años he sido yo casi su único defensor en el Parlamento; cuando era atacado y los Gobiernos callaban, yo me levantaba a defenderle; cuando en la calle amigos o adversarios proferían contra él enconados insultos o injurias, yo le defendía con todo vigor. Personalmente sigue teniendo todos mis afectos; como Jefe del Estado ha perdido totalmente mi estima. (Muy bien.) A esto nos obliga nuestra propia significación republicana; y la defensa de lo que es esencia del régimen. Pero yo os digo que a cambio de eso nadie que se llame amigo mío empleará en la campaña electoral el comodín fácil del insulto, de la injuria, de la mofa hacia la alta magistratura del Estado y hacia la persona que la encarna. (Muy bien. Grandes aplausos.) De este tema yo no volveré a hablar hasta que las Cortes estén reunidas, y de este tema ningún republicano conservador ha de hacer arma de combate o de propaganda durante las luchas electorales. Mientras él esté ahí encarnando la República tiene todo el respeto de los republicanos, aunque dentro de nuestra conciencia llevemos la obligación sagrada de juzgarle llegada que sea la hora de hacerlo. (Muy bien.)

Expone seguidamente el señor Maura un programa de reconstrucción nacional para el Gobierno futuro, deteniéndose principalmente en el problema internacional y la política militar y naval. Terminó el señor Maura alentando a sus correligionarios a la lucha electoral, por España y por la República, en medio de grandes aplausos.

NEURASTENIA
CANSANCIO CEREBRAL
VINO PINEDO
tónico del sistema nervioso.
Venta en las buenas farmacias.

HOY HABRA CONSEJO DE MINISTROS EN PALACIO

Los que dicen que no se pueden hacer nombramientos en período electoral, no han leído la ley, dice Portela

Siguieron los preparativos de las izquierdas en busca del frente electoral y los de las fuerzas contrarrevolucionarias, que van perfilando el suyo.

El manifiesto de las izquierdas

Respecto a las izquierdas decíamos el sábado que aún no se había ultimado por completo la parte de programa, y que no se había entrado siquiera en el problema más complejo, el del porcentaje en las candidaturas. Tan era así que ayer no pudo publicarse la nota de programa y desde aquella fecha ha habido que discutir diferentes puntos para llegar a una redacción acorde. Han menudeado las reuniones de los cinco, es decir las de la Comisión electoral mixta de republicanos y proletarios, y también las de los tres jefes republicanos, señores Azaña, Martínez Barrio y Sánchez Román. No estaba ese aspecto del programa tan claro como decían la mayoría de los periódicos del sábado.

Se dice que la nota se hará pública hoy. Es posible; pero no seguro.

Se dé o no se dé hoy la nota de las izquierdas, es cosa secundaria. La dificultad más importante para formar el bloque revolucionario no radica ahí, sino en las candidaturas. Parece que los socialistas no se mostrarán en este punto tan gentiles y complacientes como en el otro. El disgusto entre los republicanos de izquierda es profundo. Se ven ante la perspectiva de doblegarse ante el dominio socialista o de perder toda esperanza de posición electoral.

El frente contrarrevolucionario se extiende

En cuanto al bloque contrarrevolucionario, ha habido dos notas de relieve, como síntoma de que se acrecienta el frente y, por lo tanto, de aumentar las facilidades del triunfo. Una, el discurso de don Miguel Maura, que se coloca francamente al lado de las derechas, y otra, la reunión de los radicales. Estos examinaron las posibilidades de un manifiesto de las fuerzas contrarrevolucionarias, y desde luego propugnaron el entrar en ese frente. Para entenderse con el señor Gil Robles, y, a través de él, con las demás fuerzas, se concedió un voto de confianza a don Santiago Alba.

Precedentes republicanos

En la reunión de los radicales se estudió el caso de que en algunos sitios vayan junto a ellos candidatos monárquicos, y se señalaron precedentes convincentes para aceptarlo. Pi Margall y Salmerón, a fin de atacar la política de Romero Robledo, se presentaron al lado de Sagasta en coalición. Y no hay que recordar siquiera el movimiento de la Solidaridad Catalana, en que se abrazaron desde el duque de Solferino a Salmerón.

Las candidaturas

Van acrecentándose las colaboraciones del bloque, en el que todos los partidos dispuestos a luchar contra la revolución participarán sin mengua de su significado peculiar. Las candidaturas, claro es, se forman en las provincias respectivas; pero esto no impide que como árbitros intervengan los jefes de Madrid y cambien impresiones. El señor Alba estuvo por la tarde en el domicilio del señor Gil Robles, quien conversó también con el señor Martínez de Velasco y con otros jefes. Es posible que se dé, como decimos, un manifiesto común.

Política electoral

La política electoral del Gobierno sigue dando pábulo a comentarios adversos de derechas y de izquierdas. Consideran ambas que se vuelve a los peores tiempos de Romero Robledo. Además no se comprenden algunas circunstancias de esa política. Un día se nombran Gestoras en una provincia, para al día siguiente cambiar la mayoría. En tal provincia se nombran Gestoras de izquierda y en otras se entregan a personajes que no han dejado de ser monárquicos.

* * *

El señor Gil Robles, interrogado anoche acerca de las campañas de izquierda contra el Ejército y la represión de Asturias, ha dicho:

—La defensa del Ejército es deber del Gobierno y espero que lo cumpla, saliendo al paso de la campaña. Esperaré un plazo prudencial, y en caso de que nada diga, hablaré yo, que tengo datos desde mi paso por el ministerio de la Guerra. Acudiré en tal caso a celebrar un acto en Madrid dedicado al tema.

En el ministerio de la Guerra hay buena documentación y allí está cómo fueron sobreseídas las causas en virtud de denuncias como las de Gordón Ordás. Yo creo que el Gobierno debe hacerse eco de esa documentación.

Periódicos recogidos

Ayer fueron recogidos por la Policía «El Socialista», «La Libertad» y «Política».

* * *

Varias personas se han dirigido al redactor de «La Epoca», señor Morales Darias para felicitarle por la carta que, recientemente, dirigió al ministro de Agricultura y le indicaron su propósito de organizar un banquete en su honor. El señor Morales Darias, después de agradecer la felicitación, expuso a sus visitantes que la carta carecía de todo matiz político y con ella se trataba tan sólo de defender el prestigio profesional, por lo que creía que su sentido no debía modificarse dándole un matiz político.

* * *

A las dos de la tarde recibió el jefe del Gobierno a los informadores, a los que hizo las siguientes manifestaciones:

—Pocas novedades para ustedes, porque las noticias que lleva el teléfono a Gobernación están también en los periódicos. Veo que se ha discutido el derecho del Gobierno a hacer nombramientos y traslados y separaciones en período electoral. Me permito recomendar a los que tal hacen que lean la ley. Hay que tener en cuenta que estos movimientos de personal pueden hacerse con justa causa siempre que se dé cuenta de ellos en la "Gaceta" o en el "Boletín Oficial", según afecten los nombramientos a la Administración central o a las provinciales. Es tan claro el precepto—agregó el señor Portela—, que discutirlo envuelve su desconocimiento o el empleo de mala fe. He leído también que al desatarse las pasiones con motivo de venir la normalidad constitucional, han reaparecido las agresiones contra los vendedores de periódicos de esta o de otra significación. Se pondrá mano para evitarlo y para reprimir severamente los excesos de este o del otro orden, como es la política firme del Gobierno. Poco a poco se irán calmando los ánimos y cesarán los desbordamientos, porque, al fin y al cabo, en esta bran batalla electoral lo que ante todo va a decidirse en este aspecto fundamental del orden público que interesa al Gobierno es, como dijo el "Times", si España tiene condiciones o no para ser considerada como una democracia europea. La confianza del Gobierno en este punto es absoluta. Nuestro país es apto para ser una gran democracia que quiere serlo, y el Gobierno está dispuesto a no consentir que una minoría desmandada perturbe el ejercicio de la democracia.

Hoy, Consejo

A las cinco y media de la tarde llegó a la Presidencia el jefe del Gobierno. Dijo a los periodistas que no tenía noticias desde mediodía, y los informadores le manifestaron que había circulado insistente el rumor durante el día de ayer de que había crisis, hasta el punto de que se hizo eco de ese rumor la Bolsa.

—¿Que hay crisis?—dijo el señor Portela—. Pues no sé nada de eso.

Otro informador le preguntó si hoy habría Consejo, y el presidente contestó:

—Sí. Nos reuniremos en Palacio, porque Su Excelencia va a marchar a Priego, y por este motivo hemos adelantado la reunión que íbamos a celebrar bajo su presidencia.

Portela desmiente los rumores de crisis

El jefe del Gobierno recibió la visita del señor Benayas acompañando a una Comisión; a los ex diputados señores Barcia, Vega de la Iglesia, Badía, y al director de «La Libertad», señor Hermosilla.

A las ocho de la noche salió de la Presidencia el jefe del Gobierno, el cual se expresó en los siguientes términos:

—Nada puedo decirles, porque nada sé. Mañana, como ya les he anunciado antes, celebraremos Consejo en Palacio, porque S. E. marcha el miércoles a Priego. Y nada más.

Un periodista le dijo: —Entonces, ¿podemos desmentir de una manera rotunda los rumores de crisis que han circulado insistentemente durante todo el día de hoy?

—En absoluto, respondió el jefe del Gobierno. Pueden ustedes desmentirlos de una manera rotunda. A mí juicio, son absurdos, y a mí no se me ha ocurrido siquiera pensar en ello. En lo que depende de mí considero esos rumores absurdos. Si se habla de sublevaciones de regimientos y de crisis, se crea una atmósfera desagradable dentro y fuera del país, y ésta no es la norma más adecuada para una marcha legal de las cosas y para justificar el levantamiento de la suspensión de garantías que se ha hecho recientemente. Vale la pena que todos reflexionemos para salir al paso de estos rumores que lanzan media docena, una docena o doscientos señores para servir sus fines particulares, que puede ser que no sean muy estimables. Esto no es más que lanzar bulos.

Un periodista le preguntó si iba a despachar con S. E.

—Iré después—contestó el señor Portela—. Pero no habrá firma, porque no hay ningún asunto pendiente.

Comentarios en el Congreso

En los pasillos del congreso al comentar los rumores de crisis, el señor De Pablo Blanco dijo que no cree en la crisis precisamente por las mismas causas que la determinaban, porque se ha llegado a un estado de ausencia de decoro político como no se conoció nunca. Basta que haya motivo para una crisis y para cien crisis, es precisamente señal que no se llegará a ella, porque sin el mínimum de decoro y de sensibilidad necesarios para no cometer las tropelías, desafueros y arbitrariedades que a diario, por centenares se está perpetrando, no puede haber crisis.

El señor Villanueva, que se hallaba presente, asentía a las manifestaciones del señor De Pablo Blanco.

Se habló luego del acto de la CEDA en Córdoba, y dijo el citado ex ministro de la Gobernación: Fué algo por encima de toda ponderación. Yo no he visto nunca tanto entusiasmo y eso que he asistido a grandes actos de Lerroux. Pero lo que despierta hoy Gil Robles con sola su presencia es algo que no se puede expresar con palabras. Es que electriza a las masas. Y contra esto, desengáñense los que tienen que desengañarse, contra esto, que es una realidad arrolladora, no se puede, y cuanto más se opongan al señor Gil Robles y cuanto más vayan contra él; y cuanto más se le persiga, peor. Se engrandecerá más a él y a su partido. Es una realidad que se impondrá arrolladoramente en toda la grandeza que, innegablemente, tiene, contra todo.

Visitas

El ministro de Estado recibió al embajador de Chile, a los ministros de Irlanda, Perú y Yugoeslavia y al encargado de Negocios de Cuba.

El ministro de la Guerra fué visitado por el nuevo inspector de la Guardia civil, general Pozas; el director de Aeronáutica, general Núñez del Prado, y los generales López Ochoa, Llanos, De la Cruz, García Castaño y Rodríguez.

Consulta al Tribunal de Garantías

Don Manuel Hilario Ayuso ha formulado consulta al Tribunal de Garantías sobre la inconstitucionalidad del decreto de prórroga de los presupuestos del Estado del año último. Se ha resuelto no haber lugar a trámite de dicha consulta, que sólo concede a los Tribunales el artículo 100 de la Constitución.

—Por enfermedad del prsidente del Parlamento catalán, don Antonio Martínez Domingo, se ha suspendido la vista del recurso señalada para el próximo jueves.

—Para el día 17, a las once de la mañana, se ha señalado la vista ante el pleno del recurso de inconstitucionalidad interpuesto por el capitán de Infantería don Domingo Lara del Rosal contra la ley del 7 de diciembre de 1934 que concedió determinados ascensos a jefes militares que intervinieron en la ocupación de Santa Cruz de Mar Pequeña.

El partido agrario

El Comité electoral del partido Agrario Español se reunirá todos los días, de una a dos, en su domicilio social, Jorge Juan, 15, para escuchar y atender cuantas reclamaciones se puedan formular.

* * *

El partido Nacional Republicano ha aceptado la dimisión que ha presentado don Rafael Salgado de afiliado a dicha agrupación política.

* * *

Partido Republicano Radical. — La Agrupación de Madrid del partido Republicanb Radical celebrará Asamblea general ordinaria, con el orden del día reglamentario, el sábado 18 del actual, a las diez y media de la noche, en su domicilio social, Preciados, 1.

Al efectuar sus compras haga referencia a los anuncios leídos en EL DEBATE

Chapaprieta replica a Rico Avello

El señor Chapaprieta nos ruega la inserción de la siguiente nota:

«En Alicante, a donde he venido para apreciar «de visu» «la legalidad e imparcialidad electoral del Gobierno», leo la nota de ampliación que publica «A B C» del último Consejo de ministros, con referencia a las cuestiones financieras tratadas en el mismo, y como por los términos de tal nota no puede dudarse que ha sido facilitada por el señor ministro de Hacienda, me conviene hacer constar lo siguiente:

Que aunque no tengo a la vista las cifras de los pagos realizados con cargo al anterior Presupuesto, según los últimos datos publicados en la «Gaceta», exceden de los que tuvieron lugar el año 1934, lo que demuestra que el ritmo de dichos pagos no ha sido diferido en comparación a ejercicios anteriores.

Que habla el ministro de que han sido diferidos por centenares de millones los pagos para el paro forzoso: con decir que en el presupuesto para 1935 sólo figuraban para esta atención sesenta y cinco millones de pesetas, una parte de los cuales está ya librada y de otra no se ha dispuesto, se ve la exageración del dicho del ministro de Hacienda, quien debió agregar que su antecesor dictó una disposición para que los referidos pagos se aceleraran, y que los que se hallan detenidos es por la tramitación de otros ministerios disuntos del de Hacienda.

Que es, en efecto, cierto que la cuenta de Tesorería arrojó un saldo en contra; pero, para decir la verdad completa, debió expresarse que el anterior ministro de Hacienda, en los ocho meses que regentó este ministerio, no acudió al crédito público para saldar el déficit del presupuesto; y debió decirse también que parte de ese saldo de la cuenta de Tesorería está integrado por atenciones no presupuestarias, como son cincuenta millones de pesetas prestados para compra de trigos y setenta y dos puestos a disposición del Centro de Contratación de Moneda.

Que la recaudación en el tiempo que he regido el ministerio de Hacienda aumentó en más de 240 millones de pesetas, cifra jamás alcanzada; y en el supuesto de que fuera cierto, que yo lo ignoro, que haya habido recaudadores que anticiparan sumas de su peculio particular a cuenta de la recaudación, como estas entregas no son un donativo al Tesoro público y forzosamente se habían de compensar dentro del pasado ejercicio, es notorio y nadie podrá negarlo que durante él se ha llegado al aumento de recaudación total que queda expresado.

Que mi gestión en el ministerio podrá verse cuando se liquide el presupuesto de 1935, aprobado con un déficit inicial de más de 750 millones de pesetas, cifra aumentada con algunos créditos extraordinarios votados por las Cortes, que hacían elevarse el déficit alrededor de 800 millones de pesetas. Estoy cierto aunque todavía no conozco ningún dato oficial, pero el señor ministro de Hacienda seguramente está ya en condiciones de darlos, que este déficit se ha disminuído en muchos millones de pesetas, como consecuencia del aumento en la recaudación y de la restricción en los gastos por economías y conversiones de Deudas.

Que nadie que esté medianamente enterado del funcionamiento de los mercados bursátiles podrá decir, como al parecer lo hace el señor Rico Avello, que la gran baja producida en la Bolsa está originada por una maniobra bajista. Los que se asoman a las Bolsas y tienen conocimiento de estas cosas saben que no hay maniobra posible que determine la baja en muy pocos días de más de cinco enteros en la Deuda reguladora ni la considerable baja registrada en todos los demás valores públicos e industriales. La Bolsa procede por motivos más fundamentales. La confianza que puede merecer el Gobierno, la situación política y otras tantas cosas son las determinantes de esas depresiones en el crédito público y no la maniobra bajista, en la que se dice que están complicados políticos de segunda categoría.

El Gobierno no tiene derecho a verter esas insidias sin expresar concretamente los nombres y los actos que los políticos de primera categoría, que están en el Gobierno, atribuyen a los de segunda que se encuentran fuera de él. Si el Gobierno no concreta los actos a que se refiere, todo el mundo tendrá derecho a creer, y yo lo afirmo desde luego, que procede con notoria mala fe y de manera impropia en quien ejerce tan elevadas funciones públicas. Sus vagas y absurdas alusiones no podrán borrar el hecho de que en pocos días haya decrecido en centenares de millones, por la baja de los valores, el patrimonio nacional.

Y no existiendo Parlamento me pongo a la disposición del ministro de Hacienda para discutir cuándo y dónde quiera mi gestión ministerial. Entonces podríamos hablar de la política del Gobierno, dejando sin efecto reorganizaciones de servicios que producían economías, creando alguna nueva Dirección general, etc., etc."

Mueren de hambre en la Besarabia

BUCAREST, 12.—Según informes llegados a esta capital, la semana pasada han muerto por inanición en la provincia de Besarabia, dieciocho personas. Tal situación ha tenido por origen la sequía del verano pasado.

Si bien no se han facilitado cifras oficiales a este respecto, existen razones para creer que en lo que va de invierno han muerto, por la misma causa, alrededor de trescientas personas, y según parece, entre las víctimas figuran gran número de niños. Se informa también que actualmente muchas criaturas huyen de sus casas en busca de alimentos.

El Gobierno ha anunciado que viene realizando grandes esfuerzos para socorrer a los necesitados de la provincia de Besarabia.—**United Press.**

Calmará en el acto la tos con
Pastillas CRESPO

SOLIDEZ
ELEGANCIA
PRECISION
tres características de
VULCAIN
EL RELOJ DE FAMA MUNDIAL
DEPOSITO PARA ESPAÑA
COPPEL, S. A.
MAYOR, 6 - FUENCARRAL, 15 - MADRID

EN TODA ESPAÑA CRECE EL ENTUSIASMO ANTIRREVOLUCIONARIO

LA C. E. D. A. CELEBRO ACTOS PUBLICOS EN TODAS LAS REGIONES DE ESPAÑA

Importantes actos en Mora de Toledo, Mauresa, Coruña, Betanzos y Cádiz. Un domingo de intensa actividad de la Derecha Regional Valenciana. Asambleas de las organizaciones de Cuenca y León para ultimar las candidaturas

TRES ACTOS DE ACCION POPULAR EN EL CINTURON DE MADRID

En los locales de Acción Popular de Vallecas se celebró el domingo un acto de propaganda electoral en el que hizo uso de la palabra el presidente de dicho centro, señor Salgado, que alentó a todos a trabajar con entusiasmo en las próximas elecciones.

El señor Montero expuso la actuación política de Acción Popular durante los dos últimos años, señalando especialmente la actuación de los señores Giménez Fernández y Salmón. Finalmente, el ex diputado a Cortes por la provincia don José María Hueso hizo un breve resumen de la labor realizada por los ex diputados de la provincia de Madrid y alentó a todos a hacer frente a la revolución, derrotándola en forma terminante en las elecciones.

* * *

TETUAN DE LAS VICTORIAS.—En el centro de Acción Popular se celebró un acto en el que habló don Joaquín López Andújar y don José Montero, que expusieron puntos principales del programa de Acción Popular, siendo muy ovacionados.

* * *

CHAMARTIN.—Los mismos oradores celebraron otro acto en el local de Acción popular de este pueblo comparando su programa social y cristiano con el de la Rusia soviética. Censuran duramente la política del bienio y analizan el de la política auténticamente nacional que propugna Acción Popular. Terminan con palabras de gran optimismo en el próximo triunfo y son muy aplaudidos por el público. El señor Lafuente expuso también los puntos del programa y alentó a todos a votar Acción Popular, que es votar a España.

Andalucía

LA LINEA, 13.—En el local de Acción Popular se celebró el sábado un acto público, en el que tomaron parte don Félix Bragado y el catedrático de La Línea. señor Pastor Gómez. El acto transcurrió en medio del mayor entusiasmo.

Un equipo de propagandistas de A. P. con el ex diputado señor Núñez Manso y el presidente de A. P. de Cádiz, don Félix Bragado, han recorrido diversos puntos de la provincia, constituyéndose la J. A. P. en Tarifa, donde fueron ovacionados los mártires del ideal.

A continuación se celebra un gran acto en Barrios de Gimera, con gran asistencia de público, en su mayoría elemento obrero, que aún no habían escuchado la voz de las derechas. Los oradores fueron interrumpidos varias veces por los enormes aplausos.

En Cádiz

CADIZ, 13.—En el Popular Cinema, lleno de público, se ha verificado un acto de propaganda de A. P., dedicado a las señoras

Hace la presentación don Luis de Posada, que se refiere a la significación emotiva que presta la mujer en estos momentos en que se ventila toda una espiritualidad y la propia existencia de la Patria.

Doña Ofelia Ochoa, presidenta de Acción Ciudadana de la Mujer, de Sevilla, se dirige a las mujeres exponiéndoles la necesidad de agruparse para salvar lo más hondo de nuestra espiritualidad. (Grandes aplausos.)

La señorita Pilar Velasco dice que la mujer está incorporada de nuevo a la gran cruzada para la salvación de la Patria. Ataca a la revolución y a los dirigentes marxistas que al llegar al Poder tienen los mismos vicios que criticaron. Hace un llamamiento a los poderosos recordándoles sus obligaciones de católicos. Tiene gran confianza en el triunfo, debido a la mujer española, principalmente, y aboga por una España grande que sea el resultado del triunfo de todos sus hijos.

En Cuevas de Vera

CUEVAS (Almería), 13.—Esta mañana, a las once, se ha celebrado en el teatro Echegaray un importante acto de Acción Popular, resultando el local insuficiente.

Hizo la presentación de los oradores el presidente local señor Collado. Hablaron el obrero Juan Jurado y los diputados por la provincia señores Casinello, Gallardo y Canga Argüelles y el presidente provincial de Acción Popular, señor Belda.

A instancias del público habló también el presidente de Acción Popular de Huércal-Overa, don Patricio Asensio. Todos los oradores fueron muy aplaudidos.

En Huelva

HUELVA, 13.—Se celebró en los locales de Acción Popular un acto organizado por la J. A. P., en el que intervinieron el ex diputado a Cortes don Francisco Pérez de Guzmán; el presidente de la J. A. P., don José Figuero Bass; el presidente de Acción Obrerista, don Francisco Arranz Bejarano; el secretario de la J. A. P., don Joaquín García Ruiz, y el vicepresidente, don Francisco Rodríguez.

En Zalamea la Real se ha celebrado un acto de propaganda en el que han intervenido varios oradores de la J. A. P. y de Acción Obrerista, y el señor Sánchez Dalp. El acto se ha celebrado en medio del mayor entusiasmo.

Aragón

LA ALMUNIA, 13.—Se ha celebrado un acto de propaganda organizado por la J. A. P., en el que han tomado parte el presidente de la J. A. P. local y los señores Victoria, Herranodo y De Diego. En medio de grandes ovaciones han explicado el programa de justicia social de Acción Popular, y el jefe de la J. A. P. de la obra de gobierno de Acción Popular, y el porvenir en las próximas elecciones, donde se espera un triunfo aplastante.

Asturias

GIJON, 13. — Organizados por la J. A. P. se celebraron el domingo varios mitines. En Luanco intervino la propagandista gijonesa señorita Carmen Menéndez Manjón, abogado. Hizo historia de la labor de Acción Popular en Asturias, diciendo que la mujer debe actuar con entusiasmo en las próximas elecciones para salvar la Religión, la Patria y la Familia, que están en peligro.

Otro acto tuvo lugar en Godes, en el que intervino el propagandista Bonifacio Lorenzo, Ramón Junquera, presidente de la J. A. P. de Gijón, y Argentino Tuya, que aludieron a las próximas elecciones, señalando de actuar con firmeza por la necesidad del triunfo de derechas.

En Bañuga se celebró también un acto de A. P., en el que hablaron los mismos oradores que en el anterior.

En todos ellos los oradores fueron muy aplaudidos, existiendo gran entusiasmo.

Baleares

PALMA DE MALLORCA, 15.—Elementos de la C. E. D. A. y la J. A. P. celebraron actos en Esporlas, Sóller, San Juan, Montuiri, Algaida, Pula, Sancellas y Felanitx.

Han proseguido las negociaciones para llegar a una unión en la candidatura de coalición, integrada por republicanos de centro, radicales, cedistas y regionalistas para copar siete puestos. Han salido para Madrid los ex diputados don Juan March y don Luis Zaforteza.

Ha circulado el rumor de que caso de llegarse a dicha coalición las izquierdas no presentarían candidatura.

Castilla

TOLEDO, 13.—Acción Popular Femenina celebró un gran acto, en el que tomaron parte los ex diputados señores Molina Nieto y Calzada. El señor Calzada, en vibrantes párrafos, se dirige a las señoras, exhortándolas a trabajar con el mayor entusiasmo, con la seguridad de que A. P. obtendrá una gran mayoría en las próximas elecciones para imponer su programa.

El señor Molina Nieto ensalza a la mujer y alienta a trabajar por España en estos momentos críticos en que se juega su porvenir.

En Mora de Toledo

MORA DE TOLEDO, 13.—Con gran entusiasmo se ha celebrado en el teatro de Tembleque un importante acto de propaganda organizado por Acción Popular. El local estaba completamente llano, no obstante su gran capacidad. Presidió doña Pilar Delgado, persona estimadísima por su constante protección a los humildes. El diputado señor Medeiro hizo resaltar la labor de dicha señora dentro del campo de propaganda de Acción Popular, y el público aplaudió con entusiasmo. El orador habla de los obstáculos que se ponen al paso por los elementos masónicos.

Seguidamente interviene el señor Valera, de Acción Obrerista, que califica a esta organización como el ala derecha de este gran movimiento contra la antipatria y el anti-Cristo. Acción Obrerista quiere poner paz entre las diversas clases. Termina diciendo que quiere ver un nuevo resurgimiento de la Patria histórico y religioso.

El ex diputado señor Arias hace un balance de la labor realizada por la C. E. D. A., manifestando que sus trabajos han ido encaminados principalmente a la defensa de los obreros y pequeños labradores. Si no ha hecho más ha sido porque no se le ha dejado. Se ocupa del asunto de los trigos. Considera seguro el triunfo de Acción Popular en las próximas elecciones. Es un deber que cumplir el conseguir la vuelta de Cristo a las escuelas y modificar la Constitución, que nos ataca en lo más íntimo. Dijo que esperaba volver a ver a nuestra bandera con los colores que la corresponden. Los aplausos son atronadores y se dan vivas a España. Felicita al pueblo de Tembleque por haber tenido ayer la suerte de estrechar la mano de Gil Robles. Hay que ir contra la revolución y sus cómplices, que son los mismos hombres que no tuvieron duda en partir el suelo de España; son los que consumaron el Pacto de San Sebastián. Sin embargo, Acción Popular sigue siendo nueva estrella que guarda los destinos de España. Se lamenta de que cuando iban a la reforma de la Constitución se provocó una crisis. A Acción Popular se la arrojó del Gobierno. No obstante, esta contrariedad la considera un triunfo.

Cuando se levanta a hablar don Dimas Madariaga es aplaudido y vitoreado. Dice que España está moribunda, pro la quieren muerta el judaísmo y la masonería. Nosotros estamos dispuestos a dar nuestra sangre para impedirlo. Ya están aquí otra vez los hombres nefastos a la Patria. Dirige duros ataques a Azaña. Acción Popular y Acción Obrerista no vienen a destruir sino a construir. Queremos justicia para todos por igual. Acción Popular ha concedido más millones que las izquierdas para combatir el paro. Ellos también dieron dinero, pero fué para que no se deshiciera el tinglado socialista, pero para obras inútiles. Habla de los proyectos en beneficio de los pueblos que no se han llevado a cabo por los acontecimientos políticos. Esa labor no ha sido perdida, sino suspendida hasta el 16 de febrero en que el pueblo español barrerá a los traidores.

La señorita Clara Frías dirige después un emocionante saludo a Tembleque y saluda a la mujer, a la que invita a votar a las derechas por vergüenza y por amor a la justicia que está atropellada. Queremos—dice—una Constitución nueva. Impediremos que España se desagrre. No queremos ser un feudo de Moscú.

La jornada fué brillante. Los oradores fueron ovacionados.

En Los Corrales de Buelna

SANTANDER, 13.—Se celebró en Los Corrales la anunciada conferencia, en la que intervinieron el señor Hinojal y el señor Nireña, de la J. A. P. de Santander, y el señor Pérez Canales, presidente de la J. A. P.; el ex diputado señor Pérez Molino y el ex subsecretario de Justicia señor Ceballos.

Los locales estaban totalmente repletos de gente, que aplaudió con entusiasmo a los oradores. En este pueblo no se había celebrado nunca ningún mitin de derechas por estar en poder de los socialistas, que lo impedían siempre; siendo aplaudidísimos todos los oradores, sin que se registraran incidentes de ninguna clase, lo mismo en los locales que a la salida.

Por la tarde, los mismos oradores celebraron otro mitin en Cabezón de la Sal, con un entusiasmo indescriptible.

Asamblea en Cuenca

CUENCA, 13. — Se ha celebrado la asamblea general de Acción Popular. Asistieron unos 500 delegados de los 293 pueblos de la provincia. Primeramente se acordó un voto de confianza al Comité provincial para que siga su actuación durante el periodo electoral. Luego se estudió la situación electoral de esta provincia. Las impresiones son inmejorables, abogándose para que se vaya al copo de los seis puestos. Sin embargo, se dejó esto a la resolución que se adopte en Madrid. Finalmente hablaron don Enrique Cuartero, ex diputado a Cortes; el presidente de la JAP, Conceso Coso, y el presidente de Acción Popular, Ricardo González.

Reinó un grandísimo entusiasmo.

Cataluña

BARCELONA, 13.—En Acción Popular Catalana se celebra un acto a cargo de don René Llanas. Presenta al orador don Ataúlfo Tarragó.

El señor Llanas Niubó habla de la trascendencia del momento actual y cita las tres Españas, la España roja, España blanca y la España gris. La España roja de las izquierdas, que la componen las irquierdas españolas y los turnos entre liberales y conservadores. Las tres flechas de Carlos Marx. Lahorda de Atila. Azaña, Dato y Casanellas. La España blanca constituye la España de las derechas. La cuestión de régimen es hoy secundaria. No es hoy pleito de régimen, sino de vida o muerte para España.

Necesidad de reincoorporar a los obreros a la Patria. La Monarquía no cayó por los desafueros de Azaña.

En el Centro de Acción Popular de la Sagrada Familia se celebró un acto presidido por don Rafael Ferrer, y en el que hablaron los señores Jover y Mendoza. Se ocuparon de la situación política actual y sus palabras fueron acogidas por el público con grandes ovaciones.

Hablan también los señores Soler y Miscerach, que son muy aplaudidos.

En el distrito de Sans se celebró un gran acto de propaganda.

En San Andrés, por haber tenido que variar los nombres de dos oradores, la autoridad suspendió el acto .

En Sarriá han hablado el doctor Rodríguez, el señor Quintana y el ex consejero de la Generalidad señor Jover Nonell.

Un nuevo local en Manresa

MANRESA, 13.—Se ha inaugurado el nuevo local de Acción Popular Catalana con un gran acto de propaganda política. A las once de la mañana empieza el acto, presidido por el señor Carreras, presidente de Acción Popular de Manresa, y por los señores Cirera, jefe de A. P. de Barcelona; Jaumar Bofarull, ex alcalde de Barcelona; señor Cera, presidente de Acción Obrerista, y señor Baldús, presidente de la J. A. P. de Barcelona.

El señor Carreras, en unas sencillas frases de presentación de los oradores, dice que la impresión que le ha producido este grandioso acto de propaganda quedará en él grabada para siempre.

Habla el señor Baldús y pide la rexisión total de la Constitución. Analiza la obra de la República y dice que se halla en poder de indeseables y de pseudointelectuales. En la última crisis se ha demostrado que los verdaderos patriotas son los únicos que en España no se les quiere en la gobernación del país. Glosa irónicamente las palabras fraternidad, igualdad y libertad, y termina pidiendo la imposición de la justicia social para abolir la esclavitud del obrero y las luchas entre el capital y el trabajo. (Gran ovación.)

El señor Cera estudia la cuestión social, y dice que los componentes de Acción Obrerista no son trabajadores honoríficos como los de otros partidos, sino que es una rama verdaderamente obrera de Acción Popular. Sus dirigentes no están tras las cortinas esperando acontecimientos y fomentando la revolución.

Vamos por la eliminacón del mercantilismo en la política.

El señor Jaumar dedica unas afectuosas frases de simpatía hacia los siete gestores de la CEDA de Manresa, que hace tres días han sido destituídos por el gobernador civil. Analiza la labor de la minoría de la CEDA en el Ayuntamiento de Barcelona, y habla después de los tres temas de nuestro programa: Dios, Patria y Justicia social. Dice que desde su paso por la Alcaldía de Barcelona no hay ningún jornalero que gane menos de nueve pesetas diarias.

Habla después el señor Torréns, ensalzando el Centro de Manresa, donde se vertieron las primeras gotas de sangre por el ideal y donde se han iniciado las grandes gestas de la Historia y el movimiento de A. P. en Cataluña. Termina demostrando la violación de la Constitución por los altos poderes ejecutivo y moderador.

El señor Cirera se congratula del próspero desarrollo de A. P. de Manresa y analiza dos puntos del programa: Política social y política religiosa. Propugnamos un movimiento político nuevo. No somos nacionalistas de ninguna región, lo somos de España. Se declara, como autonomista, partidario de la revisión del Estatuto. Demuestra el error de los gobernantes al dar el orden público a la Generalidad. Queremos todo aquello que una a los catalanes, no lo que nos divida; ensalza la política social de Acción Popular. Estudia la política religiosa y dice que el día que el alma esté separada del cuerpo entonces se podrá separar la Religión de los intereses políticos. Dice después que no parará hasta que triunfe la Cruz desde la escuela hasta el cementerio. El señor Cirera fué ovacionado.

Viaje de la J. A. P.

LERIDA, 13.—En viaje de propaganda los destacados elementos de la JAP han visitado varios pueblos de la provincia, donde han sido recibidos con enorme entusiasmo.

Extremadura

CACERES, 13.—Continúa la campaña electoral de Derecha Regional Agraria. Ayer por la tarde, se celebró un acto en Alcántara, teniendo que quedarse fuera del teatro unas cuatrocientas personas por falta de cabida. Hablaron Julio Yeste y Oscar Madrigal, de la J. A. P., el ex diputado Fernando Vega y el vicepresidente provincial Víctor Bejarano.

Galicia

LA CORUÑA, 13.—Ayer se celebró en el teatro Rosalía de Castro un acto organizado por la J. A. P., el primero de la serie de esta campaña electoral. Para asistir a él llegó el presidente nacional de la J. A. P., señor Pérez Laborda, acompañado desde Madrid por los ex diputados señores Méndez Gil y Blanco. El coliseo se hallaba ocupado en su totalidad. Elementos socialistas consiguieron pasar a las localidades altas, interrumpiendo en cinco o seis ocasiones el acto con vivas al marxismo, que fueron ahogados por los aplausos de la concurrencia.

Presentó a los oradores el presidente de la J. A. P. coruñesa, señor Soto. Hablaron a continuación los señores Jiménez de Llano y don Juan Pereira, el primero de los cuales fué llamado al orden por la autoridad, y al pronunciar una frase de Calvo Sotelo, fué interrumpido con aplausos por la concurrencia. El señor Pérez Laborda pronunció un magnífico discurso, subrayado constantemente por el público con grandes ovaciones. Dijo que el partido que se pretende crear está al servicio de la religión y de la revolución, con vizcondes consortes, pero sin suerte, fracasados durante la Monarquía. Hemos rescatado al jefe—dijo—de un sistema de gobierno y de unas compañías indeseables, lo cual produce enorme alegría en la J. A. P. La República ha dado ciento y raya a los momentos de mayor absolutismo de la Monarquía. El de ahora es un Gobierno de validos y lacayos, peor que el de Godoy. El Gobierno ha apuñalado a la República y a la Constitución, pero no apuñalará a España. No necesitamos del extranjero doctrinas políticas. Somos tradicionalistas. Sentimos el orgullo de todo lo que significa España. Acción Popular venció a la revolución en la calle, pero quedaron muchos enemigos enroscados en las altas esferas. Hubo muchos cómplices y un alto cómplice.

A la salida, grupos de socialistas que estaban en la calle trataron de producir alborotos. Un vendedor de un periódico fascista fué acorralado contra la luna de un escaparate, que quedó hecha añicos, así como una vajilla que había en su interior, resultando herido el vendedor. Se censura la actuación parcialísima del capitán de Asalto, que permitió que los elementos extremistas campasen por sus respetos, y que sólo a la prudencia de las derechas se evitó el que hubiese graves acontecimientos. La Policía prohibió también la venta del periódico "J. A. P." dentro del teatro.

En Betanzos

LA CORUÑA, 13.--En Betanzos, en el teatro Alfonsety, se celebró un mitin de la J. A. P. coruñesa y de Acción Popular, el primero que se celebra en Betanzos, feudo socialista, desde el advenimiento de la República. El teatro se hallaba completamente abarrotado. Presentó a los oradores el ex diputado provincial y presidente de Acción Popular, don Antolín Sánchez Valeiro, que fué llamado al orden por el delegado de la autoridad. Habló después el señor Jiménez del Llano, que hizo una crítica durísima del Gobierno; también se le llamó al orden. El primero fué interrumpido por los socialistas que se hallaban en el local, porque los organizadores del acto creyeron conveniente facilitar la entrada a los elementos socialistas, verificándolo a puertas abiertas. Cuidaban del orden jóvenes de la J. A. P. coruñesa y de Betanzos. Al empezar a hablar el señor Pérez Laborda volvió a ser interrumpido por una socialista, y entonces dedicó parte de su discurso a las doctrinas sociales. Atacó a los vividores del proletariado. El pueblo —dijo—es bueno y honrado y se le engaña fácilmente por jefes que se marchan al extranjero a los balnearios de moda. Condena la revolución de Asturias y dice que en estos momentos los que no están con Gil Robles son unos verdaderos suicidas. Hace una descripción de la labor negativa realizada en el bienio, tanto por Prieto como por Largo Caballero. Precisamente Prieto, al pasar al ministerio de Hacienda, demostró claramente su íntima relación con los banqueros bilbaínos al dejar inédito un programa como el del impuesto progresivo sobre la renta, lo cual llevará a la práctica Acción Popular. Ensalza la labor realizada en el ministerio de Agricultura por Giménez Fernández y en el de Trabajo por Salmón. Ataca la labor absolutista de las altas esferas y es llamado al orden por el delegado de la autoridad, así como cuando se refiere al artículo 31 de la Constitución. Terminó su discurso diciendo que es preciso ir a una Constitución enraizana en el pensamiento nacional.

Por último pronunció unas palabras el ex diputado a Cortes, presidente de Acción Popular coruñesa, señor Méndez Gil, que habló de la disolución de las Cortes. Combatió duramente al ministro de Agricultura, calificándole de ex monárquico y gran terrateniente de La Mancha, el cual una vez, en un grupo de diputados entre los que estaba el orador, dijo que los gallegos en vez de maíz lo que necesitaban comer era cebada.

El acto produjo enorme entusiasmo en Betanzos.

La Guardia

LA GUARDIA, 13.—Se ha celebrado un acto de propaganda en el local de las derechas de La Guardia, con asistencia de más de mil quinientas personas, muchas de las cuales no han podido entrar en el local por falta de espacio.

Tomaron parte en él don Miguel Sotelo de Soria, señorita Celia Puente Ojeja y Tomás Antori Igea, los tres de la Juventud de Acción Popular. El entusiasmo fué grandísimo y los vivas al señor Gil Robles fueron continuos.

En Orense

ORENSE, 13. — Los propagandistas de Acción Popular visitaron los pueblos de Allariz, Villar de Barrio, Cortegada y Sandianes, dando conferencias y celebrando entrevistas con los elementos derechistas para preparar la lucha electoral.

León

LEON, 13. — Con gran concurrencia de socios de la capital y asistencia de todos los delegados de partidos judiciales y Ayuntamientos, se ha celebrado la Asamblea regional de Acción Agraria Leonesa (C. E. D. A.). Hablaron los ex diputados señorita Bohigas y señor Martínez Juárez. Se tomó el acuerdo de ir en alianza con los agrarios y el Bloque Nacional. Con otros partidos habría que adoptar nueva resolución. Por la tarde se reunió el Comité regional, que adoptó la misma norma de alianzas.

En Zamora

ZAMORA, 13.—Acción Popular celebró el domingo dos mitines en los pueblos de Villafáfila y Villarín, de Campos, asistiendo el vecindario en pleno. Hablaron Gervasio Calzada, Alfredo Nieto, Tomás Otero, Valentín Quevedo, Arcadio Rodríguez y Venancio Hernández. Todos fueron muy aplaudidos.

Dos actos en Salamanca

SALAMANCA, 13.—Con enorme entusiasmo se han celebrado actos de propaganda de la candidatura contrarrevolucionaria, organizados por Acción Popular, a los que asistieron millares de personas en los pueblos de Cantalapiedra y Santiago de la Puebla. En el primero hablaron Ildefonso Matías Polo, jefe de Movilización civil de la J. A. P.; Ezequiel de Pablos Gutiérrez, jefe de Comisiones técnicas; don Ernesto Castaño, presidente del Bloque Agrario y ex diputado; don Cándido Casanueva, ex ministro. En el segundo pueblo hablaron Abelardo Martín Alfaraz, ferroviario; Juan García Revillo, abogado; Julián Martín Martín, vicepresidente de la J. A. P., y don José Cimas Leal, ex diputado. A ambos actos asistieron representaciones de los pueblos inmediatos. Todos los oradores fueron muy aplaudidos.

Murcia

MURCIA, 13. — Acción Popular ha continuado su intensa propaganda en la provincia. En Totana la sección femenina de la capital organizó un mitin en el que intervinieron doña Dolores Tomás, doña María Seiquer y doña Catalina Servet. En Pacheco habló el diputado don Tomás Maestre, que fué ovacionado, y a quien los vecinos demostraron su agradecimiento por haberse ocupado en el Parlamento de las intoxicaciones con motivo de el empleo de harinas adulteradas. Varios equipos de la J. A. P. hablaron en los pueblos de Dolores de Pacheco, Los Reyes, Singla, Caravaca y Santomera. El movimiento en las oficinas de Acción Popular es intensísimo. Numerosas representaciones del término municipal acudieron para recibir instrucciones en relación con los nombramientos de apoderados e interventores.

En Yecla

YECLA, 13.—En el teatro Conche Segura se celebró un mitin de Acción Popular en el que tomaron parte el obrero Ramos Guillén, Ayala e Ibáñez Martín, ex diputado. Asistieron más de mil personas en su mayoría obreros.

Navarra

PAMPLONA, 13. — Unión Navarra, afecta a la CEDA, celebró ayer diversos mitines de propaganda, exponiendo los oradores el programa político y social y la actuación de los ministros del partido. Entre otras localidades, se celebraron en Valcalu, Burguete, Orbaizeta y Carralda. Hablaron la señorita Josefina Callejo, don Ignacio Ruiz de Galarreta, don Joaquín Abadía, don José Luis Iribarren y don Pelayo Moreno.

Hubo gran entusiasmo y vivas al jefe y a España. No ocurrió ningún incidente.

Valencia

VALENCIA, 13.—El Consejo regional de Juventudes de la Derecha Regional Valenciana ha celebrado su segunda reunión reglamentaria en la casa central con gran entusiasmo. A dicha reunión asistieron todos los consejeros de las tres provincias de Castellón, Valencia y Alicante. Se han tomado acuerdos reacionados con la próxima campaña electoral.

Se han celebrado numerosos actos de propaganda en la región. En el distrito obrero del puerto, ante cerca de un millar de personas, el propagandista Vicente Galán ha pronunciado una conferencia sobre el programa de la Derecha Regional Valenciana.

Bencaillo de los Valles.—Se ha celebrado un mitin de propaganda electoral con motivo de la inauguración del espacioso Centro, en el que han tomado parte don Alberto Gontel, don Pedro Ruiz y don Julio Colomer. A causa de la enorme muchedumbre ha tenido que quedarse fuera del local numeroso público.

Tabernes de Valldigna. — Ante más de 3.000 personas se ha dado un mitin, en el que han tomado parte don Antonio María Illanes, el señor Rodas Ollano y don José Marta Gadea Vidal. Los oradores han sido ovacionadísimos.

Yeste.—En un local rebosante de público fué celebrado un acto, tomando parte Víctor Trigo, Pedro Ruiz Tomás y Roberto Zaragoza. Los oradores fueron muy ovacionados y se dieron repetidos vivas a la Derecha Regional Valenciana y a los jefes Gil Robles y Lucía.

Benigánim.—Ante más de 3.000 personas se ha celebrado un grandioso mitin de la Derecha Regional Valenciana, en el que han tomado parte don Alberto Contel, don Pedro Ruiz y don José Luis Illanes del Río, ex diputado por Sevilla.

Catarroja.—Los propagandistas Martín Domínguez, Manuel M. Amat, el ex diputado Francisco Bosch Marín, José Luis Illanes del Río, han dado un mitin en el más amplio local del pueblo, completamente abarrotado, donde expusieron el tema de las distintas etapas del Gobierno. Los oradores han sido ovacionados por el público, que los aclamaba entusiasmado, lo mismo que a los jefes Gil Robles y Lucía. Al hablar el señor Illanes de las próximas elecciones, el público le ha interrumpido varias veces con cariñosas ovaciones. Todos los propagandistas han sido muy aplaudidos.

Ollart de Poblet.—Los mismos oradores han tomado parte también en un acto con asistencia de un público que llenaba por completo el amplio salón, y aplaudía entusiasmado a los oradores, dando vivas a la Derecha Regional Valenciana y a Gil Robles y Lucía.

Una "Peña social cristiana"

VALENCIA, 13.—Ayer se celebró la inauguración de «Peña Social Cristiana», de la Derecha Regional, cuyos fines son realizar obras de caridad y justicia social dentro y fuera de la organización. El acto se celebró en el Círculo central de la plaza de Tetuán, y después de procederse al descubrimiento del retrato de los señores Gil Robles y Lucía, se leyeron numerosísimas adhesiones. El presidente de la Peña pronunció unas palabras, a las que contestó el señor Lucía, presente en el acto, con otras de simpatía y aliento incondicional para que la labor de la naciente agrupación sea eficaz en todos sus extremos. La peña cuenta ya con más de un centenar de socios de todas las clases sociales.

Vascongadas

VITORIA, 13.—Se ha celebrado un gran acto de propaganda en el pueblo de Armiñón. Por insuficiencia del local que se había destinado, hubo necesidad de habilitar otro más amplio. Hablaron don Joaquín Barajuez, de la J. A. P. de Vitoria, y don Demetrio García Abascus, secretario de la J. A. P. de Navarra.

A los doce de la mañana, en el cine Galo del pueblo de Labastida se ha celebrado un acto en el que han hablado don José Antonio Revilla y don Demetrio García Abaurre. El primero expuso el programa de A. P. y su actuación en el Gobierno.

El señor García Abaurre tiene palabras de afecto para el Partido Tradicionalista. Elogia a la mujer y ensalza a las J. A. P. Expone la solución de la última crisis y la trascendencia del momento. Hay que vencer a la revolución, consiguiendo en las próximas Cortes una mayoría para salvar a España.

En Amorebieta

BILBAO, 13.—En Amorebieta, Acción Popular, celebró ayer el primero de sus mitines en la zona rural, con asistencia de más de mil personas. Los oradores don Ramón Robredo Bareño, vicepresidente de la J. A. P. de Bilbao, y don José María Basaldúa, que lo es del Consejo ejecutivo de Acción Popular Vascongada, expusieron el programa de Acción Popular y propugnaron por la unión de las derechas auténticas. El acto causó el mayor entusiasmo.

Los actos tradicionalistas del domingo

Se celebraron principalmente en las Vascongadas y Navarra. Propaganda de Renovación Española en Barcelona, Vizcaya y Guipúzcoa

BILBAO, 13.—En Sestao se celebró un acto organizado por la Comunión Tradicionalista en el Gran Cinema, totalmente lleno de público entusiasta. Hizo la presentación de los oradores don José María de Olazábal, presidente de la A. E. T. de Bilbao.

Habló luego el señor Gaytán de Ayala, que hizo una dura crítica de las fuerzas revolucionarias. La señorita María Rosa Urraca Pastor, recibida con una gran emoción, expuso algunos puntos del programa tradicionalista.

Venimos—dice—al foco del marxismo y del extremismo rojo de Sestao a deciros que no pasarán, no pasarán, porque aquí estamos nosotros para dar el pecho. (Aplausos.) Terminó afirmando que hay que ir al imperio de la justicia como sea; hay que ir hasta el Palacio de Oriente para entronizar allí el hombre que puede hacer justicia, que es el rey legítimo y tradicional. (Ensordecedores aplausos.)

Le sigue en el uso de la palabra el abogado bilbaíno don José María Juaristi, que participa que la minoría tradicionalista ha conseguido para Vizcaya la construcción de cuatro barcos. Califica de farsa la soberanía nacional y exhorta a los carlistas a luchar con todo entusiasmo, contestando al palo con el palo y al tiro con el tiro si es preciso. (Enorme ovación.)

Al final se celebró un banquete.

Otros actos tradicionalistas

BARACALDO, 13. — En el Círculo Tradicionalista de ésta pronunció una conferencia el alcalde de Marquina, don José Luis Gaytán de Ayala, que propugnó la unión de las derechas, conservando su sustantividad.

* * *

PAMPLONA, 13.—Los tradicionalistas celebraron ayer en más de once pueblos actos de propaganda electoral. Hablaron, aparte de otros propagandistas, los señores Arellano y Elizalde.

* * *

GRANADA, 13.—Ayer se celebró un acto tradicionalista en el pueblo de los Ogíjares. Hicieron uso de la palabra don Rafael Mir de la Cruz, secretario de la A. E. T.; don Luis Montañés del Olmo, delegado de las Juventudes Tradicionalistas, y don José Blanes, abogado.

La Derecha Catalana

BARCELONA, 13.—Ayer por la mañana, en el local de la Derecha de Cataluña se celebró un acto de afirmación monárquica, en el que hablaron el doctor Ferrer Cagigal, vicepresidente de la entidad; don Aurelio Joaniquet y don Antonio García Ramal, quienes defendieron el programa de su ideología, como medio eficaz para evitar pasados hechos. El público, que llenaba las dependencias de la casa, aplaudió a los oradores. Al final del acto se leyó un telegrama de Madrid, en el que se daba cuenta del entusiasmo que había existido en los que allí se celebraron.

Propaganda monárquica

SAN SEBASTIAN, 13.—Los monárquicos han dado conferencias en Azcoitia, Vergara, Tolosa y otros puntos. En todos los pueblos guipuzcoanos se observa mayor entusiasmo que cuando las pasadas elecciones. Los nacionalistas se proponen comenzar su propaganda en esta semana.

En Vizcaya

BILBAO, 13.—En Erandio se celebró un acto en los locales de Renovación Española. Hablaron don Francisco y don José Zayas, los cuales propugnaron por la unión de derechas.

Con igual finalidad y por el mismo partido se celebraron actos en los centros de Carranza y Larrabezua, en los que intervinieron la señorita Pilar Careaga y los señores don Lorenzo Villallonga, don José Elzaguirre y el marqués de Mudela.

Mitin de Falange Española en Valladolid

VALLADOLID, 13.—En el teatro Calderón lleno de público se celebró un acto de Falange Española de las J. O. N. S. Presidió José Antonio Primo de Rivera con varios directivos de Valladolid. En el fondo del escenario figuraban las insignias de la Falange y los nombres de los muertos por el ideal. Inició los discursos la señorita Rosario Pereda, que aludió a la actitud que en las actuales circunstancias debe observar la mujer española. Onésimo Redondo dice que hay que acabar con el espectáculo de media España en guerra civil con la otra media. Esta guerra debe terminar no con una ilusoria pacificación de espíritus, sino con una victoria que no se ha de lograr ciertamente en las elecciones. Dice que en el Frente electoral que se va a formar van a caber los hombres del «straperlo», los del 11 de mayo por lo visto también; y en cambio no caben los de Falange Española.

Ruiz de Alda, que habló a continuación, proclama la necesidad de luchar por crear una España nueva distinta en sus bases de administración, economía, justicia y trabajo. Falange Española no quiere votos, sino hombres de acción, disciplinados, que sepan luchar por España.

Primo de Rivera comienza diciendo que los pueblos tienen dos destinos: imperar o languidecer. España no puede estabilizarse por medio de los partidos llamados de orden. Manifiesta que desde 1931 se han vivido en España dos bienios: uno cruel e irresistible y otro que se puede llamar estúpido, en el que se ha transigido hasta con la impunidad de la revolución de octubre. Se ha llegado a la gran vergüenza de indultar a Pérez Farrás, que alzado en armas contra el Estado español había dado muerte al capitán Suárez. Termina pidiendo que España resurja sobre las bases de una política austera, un ejército fuerte y una postura firme y erguida en el orden internacional. Todos los oradores fueron ovacionados.

En Granada

GRANADA, 14.—En Santafé se celebró un mitin de Falange Española. Hablaron Santiago Cardell, Manuel Batlle y Manuel Mateo, que atacaron a los partidos políticos y a los dirigentes de los partidos de extrema izquierda.

MAQUINAS PARA TRABAJAR
LA
MADERA
Herramientas para las mismas
CORREAS — LIJAS — ACEROS
Guilliet Hijos y C.ia
FERNANDO VI, 23. — MADRID

ALHAJAS
PAPELETAS DEL MONTE, PAGA MAS QUE NADIE, GRANDA
ESPOZ Y MINA, 3
entresuelo

Venganza, revolución, dictadura proletaria

LARGO CABALLERO HABLO EL DOMINGO CON MUCHA CLARIDAD

Alianza con las izquierdas, pero mandando el socialismo

AUNQUE AHORA NO CONSTE EN LOS PACTOS, ES IGUAL

"Nadie se extrañe de que recurramos a la fuerza"

"A socializar la tierra, los Bancos, la producción: todo"

SE DIERON VIVAS A RUSIA

La anunciada conferencia de Largo Caballero se celebró el domingo en el Cine Europa.

Comenzó refiriéndose a los sucesos de octubre para mostrar su adhesión a todos los que tomaron parte en ellos. Dijo que los trabajadores españoles pretendían vengar a las víctimas de la represión.

Hizo notar que él no se cree un hombre providencial y que no es culpa suya el hecho de que la gran mayoría de los proletarios de España acepten los puntos de vista que mantiene.

Vengo amargado—dijo—, no por las persecuciones de que me han hecho víctima nuestros enemigos, sino al contemplar tantas voluntades rotas y tantos espíritus enervados después de los sucesos de octubre.

Dijo que quería exponer con absoluta claridad su pensamiento. Y éste es que los socialistas no pueden considerar como cosa definitiva la República. Si antes de implantarse la República—dijo—nuestro deber era traerla, una vez traída, nuestro deber es implantar el socialismo. Pero no un socialismo a secas, sino el socialismo revolucionario, el socialismo marxista.

Señaló que ha llegado el momento de definirse con absoluta claridad y que no cabe llamarse simplemente socialista, pues esto no quiere decir nada. No se puede ser centrista ni reformista. Hay que ser socialista revolucionario.

Explicó sucintamente los motivos que había tenido para dimitir la presidencia del partido socialista, y dijo que no volverá de ninguna manera a ocupar ese puesto en la Comisión ejecutiva si ésta no es convenientemente modificada. Añadió que le interesa rectificar algunas versiones sobre su dimisión, según las cuales ésta se debe a que él se negó a discutir los sucesos de octubre en el seno de la Ejecutiva. "Esto es falso—dijo—. Lo cierto es que yo quise que se discutiera octubre y la Ejecutiva entendió que no era momento oportuno para ello."

Socializar la producción

Dijo que se ratifica en cuantas manifestaciones de su pensamiento lleva hechas, y que, por tanto, considera necesaria la conquista del Poder político para la implantación del socialismo. Esa conquista se hará de la manera que se pueda. La República burguesa no puede ser considerada como cosa definitiva. No es más que una etapa en el camino que ha de seguirse para la implantación de la República socialista. Para esto ha de seguirse el camino que se presente. Si puede ser tranquilamente, bien. Pero es de esperar necesariamente que la burguesía se oponga a esa transformación, y en tal caso habrá que conquistar revolucionariamente el Poder.

Una vez conquistado éste hay que ir a la socialización de los medios de producción. Hay que socializar los Bancos privados, comenzando por el Banco de España. Los ahorros de los modestos rentistas no han de emplearse en los negocios particulares de los Bancos, sino en procurar el desarrollo de la industria y agricultura nacionales. Y esto le tiene más derecho a hacerlo que el Estado. Hay también que socializar la tierra y hacer comprender a los campesinos que su redención está precisamente en esa socialización, pues de otra manera continuarán siempre sometidos a la tiranía de los grandes terratenientes.

Primero, ganar las elecciones

Para conseguir todo esto, lo primero es ganar las próximas elecciones, lo cual exige la unión de todas las fuerzas de izquierda y proletarias. Hay que vencer a la reacción e impedir, como se hizo con el movimiento de octubre, que se instaure el fascismo en el Gobierno de manera tan descarada como lo está en otras naciones.

Los socialistas irán a las elecciones sin hipotecar nada, absolutamente nada de su programa. Conservarán su libertad de acción. De manera que, aunque en el programa de la coalición electoral no figure íntegramente el programa socialista, los obreros deben votarlo, porque el socialismo recobrará inmediatamente su libertad de acción. A pesar de las discrepancias internas, todos los socialistas han de ir unidos.

Dijo que a nadie puede extrañar que pidan la socialización y nacionalización de la propiedad privada, puesto que es cosa consagrada por el artículo 44 de la Constitución.

Dijo que ésta habrá que reformarla, entre otras cosas, para acortar el plazo de seis años señalado para algunas magistraturas.

Tampoco puede extrañar a nadie que los socialistas se dispongan a emplear la fuerza para conquistar el Poder político, puesto que en el año 1930 se solicitó la ayuda del partido socialista, y no era precisamente para predicar la Doctrina Cristiana, sino para derribar la Monarquía.

Añadió que tampoco puede extrañar el deseo de implantar la dictadura del proletariado, pues también ahora hay dictaduras.

Recordó que hace algún tiempo había afirmado que en España todavía permanece el espíritu borbónico. Los hechos han venido a confirmar la apreciación.

Dijo que es inútil que los republicanos quieran mantenerse independientes de la ayuda socialista. Cuando quisieron traer la República, tuvieron que acudir al socialismo. Ahora que quieren reconquistarla han de hacer igual.

Hizo un llamamiento a la clase media, y dijo que ésta no tendrá mejor defensor que el socialismo.

Afirmó que la evolución económica conduce fatalmente al socialismo, y que por eso los problemas planteados en el mundo no podrán ser resueltos en un régimen capitalista. El paro obrero, por ejemplo, únicamente ha podido resolverlo Rusia con un régimen socialista o semisocialista. (El público prorrumpe en vivas a Rusia.)

Insistió en señalar la importancia de las próximas elecciones, y repitió que la República no es la etapa final, sino una estación, en la que hay que descansar para seguir adelante.

Para ello es necesaria la unión de todos los obreros. Alaba la conducta de los comunistas, y dice a la C. N. T. que ha llegado la oportunidad de votar para derribar al capitalismo. Si ahora no se hace, quizá no haya ocasión más propicia. Hay que vencer a la burguesía e impedirle que vuelva a levantar cabeza como tal clase.

Dijo que los obreros no quieren salirse de la ley. Ahora van a las elecciones, y porque cumplen con la ley se les dice que son revolucionarios. Cuantas veces se han salido de la ley ha sido porque previamente se habían puesto fuera de ella los demás.

Terminó alentando a los obreros para la lucha próxima.

El público vitoreó a Largo Caballero repetidamente. El presidente del acto, Barroso, pronunció breves palabras al comenzar y terminar el acto. Los discursos fueron transmitidos por "radio" a varios círculos socialistas y al Ateneo.

Hubo orden.

Un mitin del Partido Patronal Español

El domingo, 19 del actual, y a las once de la mañana, celebrará un acto público de propaganda electoral, en el Cine de la Opera, tomando parte en el acto los siguientes oradores:

Don Francisco Peláez, patrono de Oviedo.

Don Manuel Castellanos, del Comercio de Madrid.

Don Juan G. Corrocher, Industrial de Valencia.

Don Ernesto Giménez Caballero, patrono de Artes Gráficas.

Don José Sánchez Castillo, contratista de obras públicas.

Las invitaciones para el acto podrán recogerse en la Secretaría del partido, calle del Príncipe, número 9, hasta las doce de la noche, del sábado 18.

Una nota

Firmada en primer término por don Andrés Rodríguez recibimos la siguiente nota:

"En la nota dada por el P. E. P. E. contestando a la protesta de un núcleo de patronos españoles por la creación de dicho partidito, se afirma que "bajo un derechismo falso que encierra aviesas intenciones pretendemos los firmantes desorientar a la opinión nacional". Vamos a ver si logramos orientarla con toda claridad.

Se ha confundido nuestra discreción y nuestra prudencia al no hablar más claro; pero ya que así lo quieren descorreremos el velo.

El P. E. P. E. está desautorizado para ir en la candidatura contrarrevolucionaria por las siguientes razones:

Primera. Por no tener autorización expresa de las clases patronales, en cuyo nombre dicen hablar, para organizar ningún partido. Las clases patronales el día que piensen organizarse políticamente han de hacerlo en magnas asambleas para que, libremente, acuerden sus programas y elijan sus dirigentes, para que, de este modo, sus mandatarios puedan ir a pactar alianzas con la fuerza que da un mandamiento recibido a plena luz; pero nunca pueden ir en nombre de dichas clases, aquellos que no recibieron tales mandatos.

Segunda. Su actual presidente, señor Sánchez Castillo, ha pertenecido y no sabemos si sigue perteneciendo, al partido radical-socialista y es de suponer, dadas sus grandes dotes, que conocía perfectamente el programa de su partido, que, como todos sabéis, patronos españoles, tanto contribuyó a la ruina nacional que lamentamos; y como es natural nos alarma este salto preelectoral.

Se afirma en dicha nota que la muestra se concibió y redactó en la mesa de un café, «pero cuya intención es movida desde más altos aposentos».

La nota anterior, como ésta, no recibió más alta inspiración que la que dicta el patriotismo. No sabemos si la creación del P. E. P. E. recibió la suya de fuentes de dudosas influencias, porque la antigua filiación política de su presidente así nos lo hace temer.

Con estas líneas damos por terminado nuestro diálogo con el P. E. P. E. Las derechas y los patronos están advertidos; y, cumplida nuestra misión, no contribuiremos a dar aire a una cosa que nació asfixiada. Que conste que no queremos ni actas ni cargos políticos.

Por su parte, don Luis Sanz Martín nos escribe una carta, en la que ratifica su actitud y la firma que puso al pie de la nota de varios patronos adversa al P. E. P. E., y de la casa Luis Sanz Hermanos nos escriben para indicarnos que la carta del señor Sanz que publicamos en nuestro último número no guarda relación alguna con aquella firma.

Los actos de izquierda

JAEN, 13.—En el teatro Cervantes se celebró ayer un mitin de Alianza Obrera y Campesina. Hablaron Antonio Pasagali Lobo, Francisco Galán y Juan Lozano.

JEREZ DE LA FRONTERA, 13.—En el teatro Eslava se celebró un mitin de izquierda. Hablaron Vázquez Moro, Aguilar y el ex diputado Muñoz Martínez.

MALAGA, 13.—Se celebró un mitin organizado por la Agrupación Sindicalista y el partido republicano federal. Intervinieron elementos federales, comunistas y sindicalitas, entre ellos Angel Pestaña, que fué interrumpido por los elementos de la C. N. T., que le llamaron traidor y confidente.

MELILLA, 13.—Se celebró ayer un mitin de Izquierda Republicana. Hablaron el hebreo Sadia Cohen, don Aurelio Solís, don Ramiro Ramos, el ex ministro don Luis de Zulueta y don Cándido López.

PEÑARANDA DE BRACAMONTE, 13.—Los señores Jiménez Asúa y Suárez dieron un mitin en el teatro Calderón.

TORRELAVEGA, 13.—Ayer tarde se celebró en Los Corrales de Buelna un mitin socialista. Cuando estaba hablando el ex diputado Bruno Alonso estalló un petardo, sembrando la consiguiente alarma. Después de unos minutos de confusión el mitin continuó.

ALMAZAN, 13.—Se celebró un mitin de Izquierda Republicana. Hablaron Artigas Arpón y Gordón Ordás.

BARCELONA, 13.—En el Gran Price se celebró un mitin de la Esquerra. En los alrededores del local se congregó numeroso público que no pudo entrar, y como quiera que la fuerza pública recibió órdenes de despejar dió una carga, en la que resultaron lesionados cinco individuos.

BILBAO, 13.—Ayer celebró cuatro mitines en distintos pueblos de la provincia de Vizcaya el llamado Frente Popular, integrado por republicanos de izquierda, socialistas y comunistas. El más importante de todos fué el celebrado en Portugalete, donde hablaron el comunista Carro, el socialista Somonte y el republicano Garbizu.

Llegan a las manos

CARTAGENA, 13.—La Agrupación socialista celebró ayer Junta general. Entre otros asuntos se trató el de la votación de Largo Caballero para la presidencia del Comité nacional, promoviéndose incidentes y apasionada discusión. La Juventud presentó un voto de censura contra la Ejecutiva de Madrid, y con este motivo la discusión subió de tono y en el escándalo que se produjo muchos de los asistentes llegaron a las manos.

CEUTA, 13.—En el teatro Cervantes se celebró un mitin socialista. Hablaron Carlos Rubiera, Martínez Pedroso y Tubiera.

El delegado de la autoridad, después de llamarles repetidamente la atención, tuvo que suspender el acto. El público, que se estacionó en la calle, prorrumpió en vivas al comunismo, y los guardias tuvieron que dar una carga.

DOS ATRACOS EN BARCELONA

Un Consejo de guerra sentencia a ocho años al ex comisario de la Generalidad en Tarragona; otra condena por los sucesos de octubre en Reus. Entran en clase los estudiantes de la U. de Barcelona

(Crónica telefónica de nuestro corresponsal)

BARCELONA, 13.—Enfrascados en la propaganda electoral, ayer correspondió a la Esquerra llenar el Gran Price. Y de nuevo oímos al señor Puig y Ferrater propugnar la Cataluña independiente, para desmentir a aquellos que, de buena o mala fe, afirman que no hay separatismo; que la Esquerra no es separatista, y que el separatismo es una fantasía que se forja desde Madrid. Y hemos escuchado cómo todos aquellos oradores hacían la apología del 6 de octubre, como si se tratase de una fecha gloriosa, que es el latiguillo seguro para arrancar ovaciones al público.

En realidad, no comprendemos ese entusiasmo de Cataluña por el 6 de octubre. Los que conocemos al detalle lo que ocurrió aquella trágica noche sólo vemos motivos para que sus protagonistas la recuerden con rubor. No hubo nada de grandiosidad ni de epopéyico en la jornada que hoy se evoca como una fecha histórica. Por el contrario, su característica fué el miedo. Presenciamos una noche de verdadero pavor en Barcelona. Miedo de Companys, que, aterrorizado por Estat Catalá y Alianza Obrera, se decidió a lanzarse a la rebeldía. Miedo de Dencás y de Badía, que, disfrazados grotescamente de «generales» del ejército catalán, se escondieron en lugar seguro, abandonando sus huestes, y sólo pensaron en huir, aun exponiéndose a ser arrastrados por las aguas residuales de la alcantarilla y todos los detritos de la ciudad; miendo de todo el Gobierno de Cataluña, que se escondieron en los rincones más intrincados de la Generalidad y temblaban de espanto cada vez que sonaba el cañón, e incapaces los consejeros de hacer frente a las tropas, entregaban sus pistolas y sus municiones a un comunista, para que fuesen otros, los de Alianza Obrera, quienes disparasen desde las barricadas.

Miedo los concejales del Ayuntamiento de Barcelona, que se había adherido a la revolución y que, al oír los primeros disparos, corrían a guarecerse en los rincones más seguros, sin cuidar siquiera de disimular su pánico. Miedo de los «escamots» de la Generalidad que, armados hasta los dientes, paseaban su prosopopeya por los puntos más alejados de la ciudad, sin acudir a dar la batalla allí donde hacían falta para su causa. Miedo por todas partes, sin una sola gesta de hombría ni de heroísmo. El único caso que podrían los separatistas exhumar como símbolo del 6 de octubre es Jaime Conte, que murió luchando contra España en el Centro de Dependientes; pero nadie osa recordar su nombre, que abochorna a todos los sublevados, ya que Conte murió maldiciendo de la cobardía de todos. Sólo supo morir junto a él González Alba, un andaluz que llevó su ciega obcecación a luchar por la causa del separatismo.

Nada, absolutamente nada, hay en los episodios del 6 de octubre en Barcelona que justifiquen su glorificación. El propio doctor Trabal, como otros tantos personajes de la Esquerra, se abochornaba de ello al día siguiente, y gritaba contra Companys y demás gobernantes de Cataluña, que se habían embarcado en tan descabellada aventura. Pi y Suñer juró solemnemente apartarse para siempre de la política... Y, sin embargo, ayer en el Gran Price, Trabal y Pi y Suñer y el público de la Esquerra —entre el que volvieron a reaparecer aparatosamente las juventudes de Estat Catalá—, vociferaban entusiasmados, cada vez que se rememoraba la fecha del 6 de octubre, que se considera como una de las más gloriosas efemérides de la historia de Cataluña.

Y, en realidad, los únicos héroes de aquella jornada fueron el comandante Fernández Unzue, el capitán López Varela, Lizcano de la Rosa, Kunnel y demás oficiales españoles que, a fuerza de arrojo, supieron salir airosos del dificilísimo trance en que les colocaron la traición del separatismo y los errores del mando. Pero han pasado sólo quince meses, que justifican que la Esquerra se regocije ante el recuerdo de aquella bochornosa fecha como si se tratase de una epopeya gloriosa.—ANGULO.

Consejo de la Generalidad

BARCELONA, 13.—Esta tarde desde las seis menos cuarto hasta las nueve y media ha estado reunido el Consejo de la Generalidad. A la salida, los consejeros han mostrado mucha reserva. El señor Gallart se limitó a decir que se trataron asuntos administrativos, entre ellos del nombramiento de representantes de la Generalidad en la comisión de traspaso de servicios, nombramientos que han sido determinados. Comoquiera que en la referencia no se hablaba de ningún asunto político y en el convencimiento de todos los periodistas estaba que se habían tratado cuestiones políticas, los informadores le preguntaron qué había de la reposición de Ayuntamientos. El señor Gallart procuró esquivar la pregunta y entonces los periodistas dijeron que querían hablar con el presidente señor Escalas. Cuando esperaban conseguir esta entrevista, el señor Gallart volvió a salir para decirles que no se les podía dar una respuesta categórica porque persona tan destacada de la Esquerra como el señor Santaló había hecho la misma pregunta desde Gerona y creía que no debía contestar a la Prensa antes que al citado señor.

Le atracan y huyen

BARCELONA, 13.—Cuando el cobrador de fincas Andrés García García, de sesenta y un años, se hallaba en el barrio de la Salud cobrando unos recibos de la venta de unos solares, dos individuos, empuñando sendas pistolas, le obligaron a que les entregara el dinero. Mientras uno le apuntaba con la pistola, el otro le arrebató del bolsillo 85 pesetas. Cometido el atraco se dieron rápidamente a la fuga.

Otro atraco en Badalona

BARCELONA, 13.—En el Juzgado de guardia manifestaron que en Badalona en una calle solitaria, al cobrador de la Compañía Anselmo Ríus, de Barcelona dos desconocidos, pistola en mano le obligaron a que les entregara 800 pesetas que llevaba. El atracado, Andrés García, ha facilitado señas de los atracadores.

Pretendieron realizar un atraco

BARCELONA, 13.—Se ha aclarado el suceso misterioso con motivo del secuestro de tres empleados de una agencia de mudanzas, con los antecedentes facilitados por uno de los secuestrados que había oído en un sitio, al parecer solitario, voces de mujer demandando auxilio. La Policía averiguó que en la calle de Agramunt, en la torre de don Joaquín Xatart se presentaron, a las once de la mañana del sábado, cinco desconocidos, pistola en mano, con ánimo de robar, y gracias a la actitud de la hermana del dueño, que se resistió, los atracadores no lograron su propósito y huyeron.

Consejo de guerra

BARCELONA, 13.—En las Dependencias militares se celebró el Consejo de guerra por los sucesos desarrollados en Tarragona en octubre de 1934. Los procesados son: Luis Prunes Salto, ex comisario de la Generalidad; Ramón Sanahuja Soler, ex delegado de Trabajo, y los paisanos Juan José Granell, Raimundo Sillesa, Federico Gay, José Segalá, Antonio Lobo, Juan Ariño y el diputado del Parlamento catalán Martín Rauret Callol. Al Consejo dejaron de concurrir Ariño, por encontrarse enfermo, y Rauret, por no haber sido encontrado en su casa. Los procesados intervinieron en la proclamación del Estat Catalá, en la incautación de Radio Tarragona, desde la que llamaron a los campesinos para ser armados, y otros hechos análogos. En este proceso figuraban también el ex alcalde señor Lloret y el diputado del Parlamento catalán señor Ruiz Lecón chocó contra un árbol un automóvil. Resultaron gravemente heridos los pasajeros Angel Pastor Asensi, de treinta y seis años y Venancio Anrubia, de cuarenta y cinco, que ingresaron en el hospital.

También se celebró ayer otro Consejo de guerra contra los encartados en los sucesos de octubre ocurrido en Reus (Tarragona). En aquellos días el ex alcalde José Borras Massague y el primer teniente alcalde Ramón Jordana, ambos declarados en rebeldía por haber desaparecido durante la libertad provisional, implantaron el Estat Catalá, y dieron diversas órdenes por la emisora local en colaboración con los siguientes procesados: José Albareda, jefe de Policía de la Generalidad; Tomás Espolet, agente de Policía; Jose Cabré, concejal; José Pujol, cabo de Somatén; Manuel Mas, capataz de los bomberos; Ramiro Ortega, secretario de Alianza Obrera; José Torell, Juan Miró, Eduardo Emperador y Juan Fortuny, ex alcalde de Constanti. El fiscal calificó los hechos de tentativa de rebelión militar, y pidió las siguientes penas: Seis años para el ex agente Espolet; cuatro años para Albareda, Cabre, Pujol, Miró y Fortuny, y dos años para Ortega, Torell y Mas, y un año para Emperador. Las defensas solicitaron la absolución. El Tribunal condenó al ex agente de la Generalidad señor Espolet a dos años de prisión y absolvió a los demás procesados.

Entran en clase los estudiantes

BARCELONA, 13.—De acuerdo con la nota publicada el pasado sábado por la Federación de estudiantes de Cataluña, esta mañana han entrado en clase todos los estudiantes que estaban en huelga el pasado miércoles para protestar de la no reposición del Patronato de la Universidad. Tanto los de la Universidad, como los de la F. de Medicina y los Institutos de enseñanza han entrado en clase sin producir alborotos y en completa tranquilidad. Han cesado las precauciones que había adoptado la Policía en días anteriores.

EMPRESTITO PARA OBRAS DE ABASTECIMIENTO DE AGUAS EN ALBACETE

Un socorro para los damnificados de San Esteban del Valle

ALBACETE, 14.—El Ayuntamiento ha aprobado la emisión de un empréstito de seis millones de pesetas para las obras del nuevo abastecimiento de aguas. El Banco Central se hace cargo de la totalidad de la emisión.

Otro empréstito para obras

FERROL, 13.—Por gran mayoría de votos fué aprobado en «referéndum» popular el proyecto municipal de presupuesto extraordinario y de empréstito de dos millones y medio de pesetas, destinado a acometer importantes obras para dar trabajo a numerosos obreros. Los colegios estuvieron abiertos desde las ocho de la mañana hasta las cuatro de la tarde.

Socorro a los damnificados

ARENAS DE SAN PEDRO, 13.—Por el gobernador han sido libradas pesetas 40.000 para socorrer a los damnificados de San Esteban del Valle y Mombeltrán. Continúa abierta la suscripción, que asciende a 5.000 pesetas.

Adeudan alquileres desde el bienio

MURCIA, 13.—El Ayuntamiento de Totana adeuda desde el bienio a los propietarios de casas-escuelas los alquileres correspondientes, que importan dos mil pesetas para cada uno de los propietarios, que son en su totalidad gentes humildes, a cuyas reclamaciones

Ya ha habido incidentes en León

El alcalde socialista, recientemente nombrado, asistió a la reapertura de la Casa del Pueblo

El vecindario se amotina contra un gestor "centrista", concejal que fué destituído por su gestión

LEON, 13.—El gobernador civil que sólo tenía referencias verbales de lo ocurrido en la Casa del Pueblo de esta capital dijo que tan pronto como tenga noticias oficiales, procederá en consecuencia.

Lo cierto es que al abrirse la Casa del Pueblo, acto al que asistió el alcalde socialista de León, señor Castaño, repuesto el sábado último, hubo puños en alto y se izó la bandera roja en el balcón central del edificio.

Se amotina el pueblo

AVILA, 13.—En las últimas horas del sábado corrió en esta capital el rumor de que en el pueblo de Navaluenga al tomar posesión los concejales gubernativos se habían producido alteraciones de orden público. Como en los centros oficiales no sabían nada fuimos al citado pueblo, donde averiguamos que el alcalde reunió por la tarde la Corporación para dar posesión a los concejales repuestos. Al conocerlo el pueblo acudió a los salones del Ayuntamiento y cuando se iniciaba la ceremonia con el nombrado señor teniente alcalde don Luis González comenzaron los vecinos a dar grandes gritos de protesta, acusándole de ser autor de la ruina del pueblo. El alcalde ante el cariz que el caso tomaba ordenó a la Guardia civil que desalojara el salón. A la llegada de la Benemérita y a la primera indicación las gentes que llenaban el salón lo abandonaron ordenadamente, dándose entonces posesión a los ediles. Al salir éstos se volvieron a reproducir los gritos de desagrado contra el nuevo teniente alcalde y trataron de arrebatarle el bastón y las insignias. La Guardia civil tuvo que protegerlo hasta su domicilio.

Se atribuye el incidente a la gestión del señor González que motivó su destitución hace algún tiempo.

Llevan fecha 4, pero llegan el 11

ALICANTE, 13.—Ha llegado el nuevo inspector provincial de Trabajo, cuyo nombramiento está firmado el día 4, aunque el matasellos de correo del sobre que contenía la orden de salida, lleva fecha 10. El cese del actual inspector ha llegado hoy, con idénticas fechas.

* * *

MURCIA, 13.—El teniente de alcalde don Fernando Servet, que es funcionario de la Confederación del Segura, ha sido nombrado delegado del Trabajo. El delegado saliente doctor Sandoval, hizo constar en acta notarial su protesta por lo ilegal del nombramiento. El oficio se ha recibido con fecha 11, a pesar de que lleva fecha 4 del ministerio. El diario «La Verdad» dedica elogios con este motivo al doctor Sandoval.

Otro atraco en Valencia

Cuatro pistoleros roban más de 30.000 pesetas en un almacén

VALENCIA, 13.—Cuatro individuos, armados de pistolas, penetraron esta noche en el almacén de vinos de Anselmo Fuertes Castellano, en el 196 de la Avenida del Puerto. Dos de ellos quedaron vigilando la puerta de la calle y los otros entraron en el despacho del señor Fuertes en el momento en que éste estaba haciendo arqueo. Con él estaban los dependientes, Wenceslao Alvarez y Francisco Martínez; el representante de la Casa de Teruel, don Genaro Jiménez, y el encargado del almacén, José Gómez.

Todos fueron sorprendidos por la voz de manos arriba, al mismo tiempo que los atracadores les obligaban, amenazándoles, a permanecer en esta actitud, mientras se apoderaban de 160 pesetas en plata y calderilla que había sobre la mesa. Cuando ya se retiraban, el atracador que estaba vigilando la puerta, y que al parecer es el que dirigía el atraco, les dijo que se apoderasen de los billetes. Entonces, fué registrado el señor Fuertes, y le quitaron la cartera, que contenía 3.000 pesetas. Lo mismo hicieron con uno de los dependientes, que llevaba poco dinero.

Los atracadores huyeron sin dejar rastro, amenazando con sus pistolas. Han marchado por la calle del Lirio a la Huerta.

Manifestación extremista disuelta en Oviedo

OVIEDO, 13.—El gobernador general, señor Friera, manifestó que estaba satisfecho de la primera jornada electoral después del restablecimiento de las garantías, pues se han celebrado actos de distintas ideologías, y no hubo incidente alguno.

—Sólo hubo—agregó—un acto desagradable, que fué la manifestación de la calle de Uría formada por extremistas que cantaban un himno. Bastó la intervención del comandante señor Caballero, que por cierto estaba conmigo en un café, para restablecer la normalidad. He dado órdenes terminantes a las fuerzas para que detengan a todo ciudadano que intente alterar la paz pública, y también para que detengan a quien exteriorice ideas por medios de camisas o de gestos. Se les impondrán fuertes sanciones a los que contravengan estas órdenes.

El Tercio, vitoreado

OVIEDO, 13.—Después de realizar maniobras militares por distintos puntos de la provincia han regresado a Oviedo los soldados del Tercio, que al desfilar por la calle de Uría fueron ovacionados.

Hallazgo de explosivos

OVIEDO, 13.—La Guardia civil, en Tarna, ha encontrado 86 cartuchos de dinamita llenos y 12 más vacíos. Se practicó una detención.

Aparece otro artefacto

OVIEDO, 13.—En Ujo, en un pozo de la mina "Yermos", fué hallado un tubo de 45 centímetros de largo por uno de diámetro, lleno de dinamita.

Condecoración

OVIEDO, 13.—El "Boletín Oficial" publica una disposición concediendo al presidente de la Diputación de Oviedo, don Fermín Landeta, la cruz militar de tercera clase.

Un muerto y cuatro heridos en un choque de "autos"

FERROL, 13.—En la carretera de Ferreira, al tomar una curva cerrada el automóvil de viajeros que conducía Marcial García Arosa, chocó con otro coche que guiaba su propietario, Raimundo Veiga Lorenzo. Resultaron muerto el conductor y heridos de consideración los viajeros Antonio Puente Rodríguez, Luiz Caballero Campos, Víctor Couto Alonso y María Barros Pardo. Esta se encuentra próxima a dar al uz.

Dos heridos en otro choque

VALENCIA, 13.—En la calle de Co-

EXPLORADORES DE TINIEBLAS

Todo año, al nacer, se muestra con el negro antifaz del enigma. Si cada día tiene su propio afán, ¿cuál será el afán de cada uno de los días que componen la sucesión del año? Es cosa muy natural, ante el pórtico del año nuevo, querer ahincar la vista en lo profundo y querer perforar con un rayo de luz la masa obscura que llena de misterio el pavoroso templo vacío.

Este oficio de exploradores de tinieblas se arrogaron los viejos astrólogos. Ellos tomaban por testigos y fiadores de sus vaticinios a los astros sabedores de todo: "Conscia sidera". Quevedo describe a un astrólogo de esta manera:

"Un hombre viejo, muy ponderado de testuz, de los que traen canas por vanidad, un gran haz de barbas, ojos a la sombra muy metidos, frentaza llena de surcos, ceño descontento y vestido que, juntando lo extraordinario con el desaliño, hace misteriosa su pobreza."

Lope de Vega tacha a los astrólogos de mentirosos y vanos. En "Los pastores de Belén". Liseo, uno de ellos, dice a Feniso, otro que tal, que en ellos creía:

De ti me admiro que en consultas an- [des
destos vanos Astrólogos inciertos,
de aciertos cortos y errores grandes.
De las cosas pasadas son muy ciertos,
pronostican las suertes a los hombres,
y que se morirán, después de muertos

Hombres así eran los que intentaban rasgar el velo sacro y pretendían violar el misterio con una invasión de luz irreverente. Ellos, en el frontispicio severo y ceñudo del año, osaban escribir su pronóstico y el pensamiento escondido sobre la frente de la Esfinge.

Parece que en Salamanca, en el postrer tercio del siglo XV, vivió un cierto maestro, llamado Diego de Torres. Era catedrático de Matemáticas en la Universidad y hacía también almanaques y predicciones, según lo da a entender un libro que dió a luz con el título de "Medicinas preservativas y curativas de la pestilencia que significa el eclipse de sol del año 1485". El maestro Diego de Torres, antes de asar, ya pringaba, y se prevenía antes de enfermar, y antes de la peste señalaba el remedio, y en un síncope y trabajo del sol diagnosticaba el mal de los míseros mortales. Contra los juicios del visionario profesor de Matemáticas del Estudio general salmanticense, el poeta salmantino Juan del Enzina publicó una donosa burla de las predicciones astrológicas y meteorológicas de aquel primer padre de los "zaragozanos". Esta parodia saladísima es la primera muestra de aquel género de composiciones burlescas que, con el título de "Juicio del año", suelen estamparse en los almanaques. La obra del poeta salmantino lleva este rótulo: "Juizio sacado por Juan del Enzina de lo más cierto de toda la astrología". La parodia no carece de sal, de donaire y de causticidad, y en ella va ensartando perogrulladas de todo jaez:

Ninguno deve dudar
mi juizio bien juzgado,
ni crea que lo passado
pueda dexar de passar.
Mas quiero, como supiere,
declarar las profecías
que dizen que en nuestros días
será lo que Dios quisiere.
Porque nadie desespere,
hasta el año de quinientos
vivirá quien no muriere...

El cancionero de Juan del Enzina, en donde se publicó este "Juizio", vió la luz en Salamanca en el mes de junio del año 1496. Poco tenía, pues, que vivir quien había de ver el cumplimiento de la profecía. Y continúa Juan del Enzina vaticinando:

Será la gente tan vil
y sabrá tanto de cuenta,
que dos mil vezes cincuenta
porfiará que son cien mil:
ogaño, en el mes de abril,
será la Pascua en domingo...
Y si no lo remediamos,
avrá tantos de los gatos
que coman ratas y ratos
si nosotros se los damos;
nacerá rama en los ramos,
y en las cabeças, cabellos;
correrán tanto los gamos,
que los perros y sus amos
irán corriendo tras ellos.
El que no se baptizare
no será de nuestra ley:
en el reyno que reynare:
y el cardenal que papare,
si por dicha no se escapa,
si a Santo Padre llegare,
aunque pese a quien pesare,
no podrá escapar de Papa.
En las partes de Oriente
tanta luz el sol dará,
que nascerá por allá
primero que por Poniente...

Pero el mérito principal de esta canción, tan donosa como baladí, consiste en que, andando el tiempo, tuvo el honor de ser imitada y comentada con soberana chispa e incomparable socarronería por don Francisco de Quevedo, quien, en la "Visita de los chistes" hace profetizar a Pero Grullo cosas que tienen más veras de las que parecen:

Muchas cosas nos dijeron
las antiguas profecías:
dijeron que en nuestros días
será lo que Dios quisiere.
Si lloviere, hará lodos;
y será cosa de ver,
que nadie podrá correr
sin echar atrás los codos.
El que tuviese, tendrá;
será el casado, marido,
y el perdido, más perdido
quien menos guarda y más da.

Y de esta manera prosigue infaliblemente sentenciando Pero Grullo. Y todavía ha de nacer el que mueva estas sentencias.

Lorenzo RIBER

Mallorca, enero.

EMPIEZA EL CURSO SOBRE LA PRODUCCION NACIONAL EN EL C. E. U.

Disertó el señor Errandonea sobre "Economía de la electricidad"

En el salón de actos de Alfonso XI, 4, y organizada por el Centro de Estudios Universitarios, pronunció la anunciada conferencia, sobre "Economía de la electricidad", don Esteban Errandonea, ilustre ingeniero de Caminos, que se propone desarrollar un curso de disertaciones, bajo los mismos auspicios del C. E. U.

El orador comienza diciendo que el capital invertido en negocios eléctricos es actualmente de 2.405.000.000 de acciones y 1.969.000.000 de obligaciones, con un total de 4.373.000.000 de pesetas. Se aproximan estas cifras a las de los ferrocarriles, que suman 4.815 millones. Teniendo en cuenta la cotización actual de los títulos es mucho mayor el dinero invertido en negocios eléctricos.

Los capitales invertidos en los negocios eléctricos han crecido muy rápidamente, pues casi todos ellos proceden de este siglo. Desde 1920 han pasado de 2.144 millones a 4.669 millones.

El capital de las empresas eléctricas está nacionalizado en casi su totalidad Son excepción algunas empresas de Cataluña y una pequeña parte de Andalucía. Todas las modernas construcciones hidroeléctricas han sido dirigidas por técnicos españoles.

La industria eléctrica y la crisis actual.—Según los índices de actividad de la industria, en general, ésta ha tenido una reducción desde el año 1929 hasta el 80 por 100. En cambio la industria eléctrica no ha sentido tan hondamente la crisis, pues, según los datos de la Cámara de Productores, ha aumentado hasta 118 por 100, tomando como base 100 la del año 1929. El índice de las grandes Sociedades no crece tan rápidamente y sólo aumenta hasta 111 por 100. Se debe esto a que estas Sociedades sirven la gran industria más afectada por la crisis.

Dos conclusiones se deducen de las consideraciones anteriores: la gran seguridad de los negocios eléctricos que han resistido en alza la actual crisis, y que en el momento que haya un resurgimiento industrial se producirá un gran consumo de electricidad.

Agrupación financiera de las empresas. — Las Sociedades eléctricas precisan un gran capital de desenvolvimiento. Es natural, por lo tanto, que se agrupen a través de los Bancos. Otras veces se agrupan formando "Holding", que financiera y técnicamente dirigen las Sociedades. En España, por causa de la modalidad tributaria, no es corriente este tipo de agrupación.

De las agrupaciones más importantes de España es la formada alrededor del Banco de Vizcaya. Suponen estas Sociedades más de 1.000 millones de pesetas y una producción de más de 1.200 millones de kilowatios-hora. Las más importantes Sociedades son la Hidroeléctrica Ibérica, la primera de las grandes Sociedades creadas en España, la Hidroeléctrica Española, la Electra Viesgo y las filiales de éstas. Entre estas Sociedades han creado la Electra del Lima y su distribuidora en Unión Eléctrica Portuguesa.

También está interesado el Banco de Vizcaya en las eléctricas de la zona de Andalucía: Mengemor y Sevillana. Participa también en la Chade y otras Sociedades eléctricas de otros países.

El Banco Urquijo controla la Unión Eléctrica Madrileña, Saltos del Alberche y Eléctrica de Castilla en la zona de Madrid. En Cataluña, la Productora de Fuerzas Motrices y Fuerzas Motrices de Andorra; en la zona norte, la Cooperativa de Langreo y Energías e Industrias Aragonesas.

Riegos y Fuerzas del Ebro está controlada por la Barcelona Traction, la que a su vez depende de la Sidro y Sofina.

Los Saltos del Duero están bajo el control del Banco de Bilbao, habiendo entrado recientemente en el Pacto con la mayor parte de las hidroeléctricas mencionadas anteriormente, las que pasan a distribuir, después de agotadas sus posibilidades, la energía que produzca Duero. Tiene éste una reserva futura de más de 4.000 millones de kilowatios hora. Actualmente, dispone en su salto del Esla de 450 millones de kilowatios hora, siendo el salto de mayor potencia y producción de España.

Interconexión de Centrales eléctricas. La interconexión es la unión en paralelo de varias centrales térmicas e hidráulicas, con objeto de poder aprovechar el máximo de los elementos de cada una de ellas y utilizar las líneas de transporte con el máximo rendimiento, reduciendo el coste de la producción. Es, por lo tanto, una racionalización de la producción eléctrica por la coordinación de los elementos productores.

El kilowatio hora y su coste. — Por definición tiene esta unidad otras dos unidades: de potencia y tiempo. El coste viene reflejando estas dos unidades: la primera, el kilowatio representa los gastos de capital de instalación y generales, y la segunda la hora, unidad de tiempo, encierra los gastos proporcionales a la producción o tiempo de funcionamiento de la potencia.

El coste de la producción hidroeléctrica es, en su mayor parte, renta de capital, y en la térmica, las dos terceras partes son gastos de combustible. De aquí la conveniencia de aumentar el número de horas de funcionamiento de las hidráulicas para reducir el coste de la unidad producida. Esto se consigue con la interconexión.

Centrales que intervienen en la interconexión. — Las centrales hidráulicas pueden clasificarse:

Primero. Centrales sin regulación diaria, denominadas «au fil de l'eau».

Segundo. Centrales con regulación diaria o de puntas.

Tercero. Centrales con regulación anual o interanual.

Estas son de dos tipos: de gran altura con embalse o lago y de pie de presa. Las centrales con regulación son imprescindibles en una interconexión, y siempre que se crea una central de este tipo se produce una interconexión.

Entre los tres tipos de centrales abastecen la curva diaria de consumo, de un sector o varios sectores interconectados.

Interconexión. — La interconexión de centrales no supone fusión de empresas, sino coordinación y solidaridad de productores para explotar con vistas a la máxima utilización común los elementos de producción. No es fácil la solución técnica de la interconexión, pues hay que regular la producción y el voltaje con gran precisión, repartiendo las cargas de cada central. La estabilidad del servicio, cuando hay perturbaciones o averías, es otro problema. Todos se han resuelto y hoy es una realidad lo que aun no hace muchos años era sueño de los técnicos.

Todo el control del servicio está en manos del jefe de carga, quien manda y dirige la explotación del conjunto. Se sitúa el jefe en las centrales de interconexión, en comunicación directa telefónica con los centros de producción y principales abonados.

Los resultados de las interconexiones han sido magníficos, pues se ha llegado a aprovechar la casi totalidad de los recursos posibles.

Ejemplos de interconexión. — En varios países se han realizado interconexiones.

En España hay varias interconexiones de saltos pertenecientes a un mismo grupo. Tales son los de Ibérica, Riegos y Fuerzas del Ebro, que compensan regímenes pirenáicos y continentales.

En Andalucía, por iniciativa del señor Mendoza, se han agrupado los saltos de Mengemor, Jándula, Sevillana, Granada y Chorro uniéndose a las térmicas de Peñarroya.

Se va a producir una interesante interconexión de cerca de la mitad de España con la unión, a través del Duero, de los saltos de las vertientes de Júcar, Tajo, Duero, Cantábrica y Ebro. Han de ser muy interesantes los resultados que se obtengan.

El señor Errandonea fué muy aplaudido al terminar su interesantísima conferencia, a la que concurrieron ilustres técnicos de la industria española y un público numerosísimo.

El I. S. O. comienza un nuevo curso de internos

CON VEINTIDOS ALUMNOS DE TODA ESPAÑA

Ayer comenzó en el I. S. O. el segundo cuhsillo de los tres que se han de explicar en él durante el año escolar 1935-36.

Asisten a él veintidós obreros procedentes de distintas regiones de España: tres ferroviarios, uno de Santa Cruz de Mieres (Asturias), y otros dos de Madrid; un empleado de banca de Astorga (León); tres carpinteros, uno de Tiñana (Asturias), otro de Membrilla (Ciudad Real) y otro de la Villa de Rutis (La Coruña); un dependiente de comercio, de Astorga (León); dos pintores, uno de Logroño, y de Bailén (Jaén) el otro; dos propagandistas, uno de la Federación Española de Trabajadores, de Madrid, y otro de la Unión de Trabajadores Cristianos de Cataluña; un ordenanza, de Zaragoza; dos metalúrgicos, uno de Bilbao y otro de Mondragón (Guipúzcoa); un peluquero, de Irún (Guipúzcoa); un cerrajero, de Torrejoncillo (Cáceres); un cocinero, de Valencia; un oficinista, de Algete (Madrid); un lechero, de San Ildefonso (Segovia); un marinero, de Panjón (Pontevedra) y un minero, de Ujo (Asturias).

Durante el curso regirá el siguiente horario:,

Mañana: a las siete y media, Santa misa. De ocho y media a nueve y media, estudio; de nueve y media a diez y media, Legislación social (martes, jueves y sábados). Prácticas de técnica de la propaganda (lunes y miércoles); prácticas de organización sindical (viernes); de diez y media a once, descanso; de once a doce, estudio; de doce a una, Historia de la civilización (lunes, miércoles y viernes); organización sindical (martes y jueves); técnica de la propaganda (sábados); de una a dos, estudio.

Tarde: de cuatro y media a cinco y media, Historia de las doctrinas sociales (martes, jueves y sábados); apologética (lunes, miércoles y viernes); de cinco y media a seis y media, Encíclicas sociales (excepto los jueves); de siete y media a ocho y media, estudio; de ocho y media a nueve y media, Francés.

Parece seguro que no habrá por ahora nuevas sanciones

El Gobierno inglés no piensa tomar la iniciativa. El ambiente se juzga más propicio a una gestión de paz, pero no se sabe quién hará la propuesta

(Crónica telefónica de nuestro corresponsal)

ROMA, 13.—Vamos ya en busca de Ginebra. Desde la última vez parece como si el tiempo no se hubiese movido, porque no se han movido los hombres. Una sola semana nos separa del día 20 y aun no han comenzado a construirse fórmulas ni levantarse coloquios siquiera. El mundo debe preguntarse ya cuáles días son éstos que faltan y qué panorama se gana desde ellos. Por Italia podemos responder ya hoy.

Precisamente el desamparo oficial de estos días y la falta de realidades concretas han impulsado a todas las imaginaciones que pactan sueltas con el conflicto, a crear su chisme. Se ha publicado, entre otras cosas, que Italia quería la paz apurada y discretamente, que ya ha gestionado en su nombre la reina madre de Bélgica, el primer ministro de aquel país, von Zeeland, e incluso algunos delegados oficiales; se ha publicado la recuperación de Macallé por las tropas del Negus y otras derrotas italianas; se ha publicado, en fin, por acabar de algún modo, que Italia sufrió sublevaciones internas. Pues bien, todo esto y mucho más de menor cuantía que no podemos recoger lo niega Italia oficialmente con sonrisa irónica.

A estas concretas negaciones queremos añadir nosotros aquello que se puede percibir desde la calle. Vemos a Italia tan unida como en los primeros momentos y dispuesta como entonces a lo que se le mande hacer. Negar que las sanciones le han traído tristezas y que sufre momentos muy difíciles sería no sentirla, pero por muy estrecho que fuera el dolor, Italia resistiría igualmente por voluntad y por necesidad hasta el último asedio.

Quedan así contestadas las fantasías y empréndese el camino de Ginebra. ¿Qué se llevará en hilvanes el día 20? Hoy por hoy no queda hilvanada cosa alguna. Y buena prueba que no hay novedad que decir es el traslado que el Gran Consejo fascista acaba de hacer de su reunión, porque no hallando motivos de juicio listos para el próximo día 18, se pasa al día primero de febrero. ¿Gestiones hechas por Italia o a ella hechas? Ninguna. Absolutamente ninguna. Es cada día una incógnita el día 20. No parece, sin embargo, probable que se apliquen entonces las sanciones.

A Italia no le preocupa Ginebra tanto como le preocupan sus posiciones en Africa. Y esto quiere decir que no espera de Ginebra una inmediata sanción. ¿Significa ello que hay alguna clara perspectiva de paz? No; entre la paz y la guerra se han interpuesto ya tantas cosas, que no es necesario pasar de guerra a paz de un salto solo. Para más decir, Italia niega oficialmente el que tenga noción de paz alguna, y esta es la verdad. Pero si no concreta, existe, sí, una pacificación relativa que el Pontífice recogió precisamente ayer con santa palabra para su optimismo cristiano: «Y a pesar de las nubes, y a pesar de las amenazas que llegan desde todas partes, Nos en nuestro espíritu conservamos aún esa tranquilidad que no se turba con tumultos ni amenazas externas. Nos conservamos allí la esperanza, un poco optimista, pero no ciegamente o injustificadamente optimista, de que nazcan entre este cielo fosco la luz y la paz abundantes que quieren la verdad y la justicia.» No hay mejores palabras para decir el justo día de hoy.

No es cierto que el embajador inglés en Roma, actualmente de vacaciones en Inglaterra, haya precipitado su retorno a Roma. Aquí se le aguarda para el día 20, según tuvo anunciado.

El subsecretario señor Suvich ha celebrado una nueva entrevista con el embajador sueco en Roma para aclarar todos los rumores relativos al bombardeo italiano de la Misión sanitaria sueca en Etiopía. Se trata de buscar aún una conciliación que aclare todas las versiones tan diversas que circulan.—**GARCIA VIÑOLAS.**

La impresión en París

(De nuestro corresponsal)

PARIS, 13.—El señor Laval ha recibido hoy, entre otras visitas, la del embajador de Italia. Se advierte en el Gobierno italiano mayor predisposición a un arreglo dentro de lo que llaman el cuadro de la Sociedad de Naciones. Se dan como probables nuevas proposiciones de arreglo para dentro de unos días. Oficialmente no corresponderá al señor Laval la iniciativa de estas proposiciones, pero en realidad él es quien se esfuerza para completarlas. Según muchos indicios serán hechas por el Comité de los Trece, el cual tomará por base, como hace varios días adelantamos, la proposición del Negus sobre una encuesta. Italia participará en las próximas deliberaciones de Ginebra.

Dos promesas de Mussolini

PARIS, 13.—La United Press ha sido informada exclusivamente esta noche que Mussolini ha transmitido al primer ministro Laval dos promesas personales que simplificarán extraordinariamente la tarea de la delegación francesa en la próxima reunión del Consejo de la Sociedad de Naciones. La primera se refiere a que Italia no atacará sin ser provocada, a la Gran Bretaña, y la segunda que Italia no abandonará la Sociedad de Naciones.

Estas promesas, que fueron transmitidas primeramente a Laval la semana pasada por el embajador de Francia en Roma, conde de Chambrun, han sido confirmadas oficialmente esta mañana por el embajador de Italia en París, Signor Ceruttim, durante la visita que le hizo esta mañana en el Qual d'Orsay.

En el texto completo de estas promesas, según ha sabido la United Press, se declara que se hacen sin condiciones, y que, aun en el caso de que se apliquen nuevas sanciones contra Italia en la próxima reunión de Ginebra, Italia no atacará a Inglaterra ni abandonará la Sociedad de Naciones.

A pesar de que en general se admite que estas nuevas seguridades por parte de Mussolini aclararán extraordinariamente la situación internacional, los observadores políticos dudan de que sea posible hacer nuevas proposiciones de paz en un futuro inmediato, debido al hecho de que ninguno de los dos beligerantes de la guerra en Africa del este han logrado asegurarse una victoria decisiva.—**United Press.**

La actitud inglesa

LONDRES, 13.—Los diarios dicen que el Gobierno británico se reunirá esta semana por primera vez desde las fiestas de Navidad.

El Consejo se ocupará de las relaciones anglo-egipcias, de la cuestión de los mineros y de otros problemas de la política interior y, por otra parte, del conflicto italo-abisinio.

La Prensa estima, en general, que el Gobierno se decidirá por una política de expectativa en lo que se refiere al embargo sobre el petróleo y al intento de nuevas proposiciones de paz. Así, pues, Gran Bretaña dejará la iniciativa en cuanto a estas cuestiones a los demás Estados en la próxima reunión del Consejo de la Sociedad de Naciones.

Según el "Morning Post", en el seno del Gabinete se han producido serias divergencias de apreciación política.

El "Daily Mail" cree que el parecer de la mayor parte de los ministros es el de que no es necesario el embargo sobre el petróleo y que, por el contrario, esta medida constituiría un peligro para la paz.

* * *

LONDRES, 13.—El "Daily Express" dice que probablemente el Parlamento se ocupará en su reunión del 4 de febrero de los gastos que la política de sanciones causan a la Gran Bretaña.

El periódico evalúa los gastos invertidos en preparativos militares en un millón de libras esterlinas en una semana y las pérdidas que resultan de la aplicación de las sanciones en varios millones de libras esterlinas.

* * *

GINEBRA, 13.—Los círculos bien informados no toman en serio las noticias publicadas por los periódicos extranjeros acerca del envío a Etiopía de una Comisión de encuesta de la S. de N. Se hace observar cuán difícil es proceder en Etiopía a encuestas de esa índole. No se piensa que el Comité de los Diciocho tome después del 20 de enero una decisión relativa al «embargo» sobre el petróleo, sobre todo si Inglaterra adopta una actitud pasiva.

Se motiva el envío a más tarde de un refuerzo de las sanciones, haciendo observar que el Parlamento americano no tiene nada decidido acerca de la ley de neutralidad.

Una gestión desmentida

BRUSELAS, 13.—La Agencia belga publica la siguiente nota: «En relación con informaciones publicadas en el extranjero acerca de una supuesta iniciativa belga relacionada con el conflicto italo-abisinio, en los círculos autorizados se señala que, de conformidad con el acuerdo adoptado por el Consejo de la S. de N. en 19 de diciembre, es al Comité de los Trece al que incumbe la misión de elaborar las proposiciones para resolver este conflicto.

Ahora bien, como Bélgica no forma parte de este Comité, no tiene por qué participar en dichas reuniones».

Se agrega que el Gobierno belga permanece fiel a la conducta que se trazó anteriormente.

* * *

GINEBRA, 13.—En esta ciudad no se sabe nada de supuestas proposiciones hechas por Bélgica para enviar una Comisión de encuesta a Abisinia, con la misión de estudiar la cuestión de un mandato de la S. de N.

Se pone de relieve que, a menos que el señor Mussolini no esté dispuesto a rebajar mucho sus pretensiones, no se mostrará satisfecho por el plan de un mandato de la S. de N., que no daría a Italia una gran parte del control, y no se cree en modo alguno que el Negus y los miembros de la S. de N. acepten este arreglo.

Se hace observar aquí que todo mandato de la S. de N. debe basarse en dos puntos: primero, igualdad completa en el mandato para todas las potencias, con ninguna ventaja especial para Italia o para otro país; segundo, las tropas italianas deben evacuar el territorio abisinio.

Comentarios ingleses

LONDRES, 13.—Los periódicos, especialmente los sensacionalistas, se ocupan ampliamente del nuevo plan de paz que el Gobierno belga parece haber elaborado.

El "News Chronicle" considera la cuestión como una intriga cuyo objetivo es que la comisión retorne de Abisinia con un informe favorable a la causa italiana.

El "Daily Telegraph" dice: "No se cree en Roma que el Negus esté dispuesto a hacer concesiones tales. Las probabilidades de éxito de las proposiciones belgas son, pues, muy reducidas mientras el ejército italiano no haya conseguido avances ulteriores".

El "Times" dice que será difícil para Bélgica una acción intermediaria, y que no es miembro del Comité de los Trece y no está representada en el Consejo de la Sociedad de Naciones.

La neutralidad yanqui

ROMA, 13.—El oficioso "Voce d'Italia" estima que las enmiendas a la ley de Neutralidad adoptadas por el secretario de Estado, señor Hull, para el Gobierno de Wáshington, confirman el hecho de que los Estados Unidos permanecen fieles a los principios tradicionales de la neutralidad y no quieren seguir al presidente Roosevelt en la vía que ha emprendido.

No puede ahora hablarse de una limitación de la exportación de petróleo. El artículo recuerda que Inglaterra estima que sin los Estados Unidos no puede ser cuestión de sanciones relativas al petróleo. En todo caso, Italia podría cubrir sus necesidades con o sin restricciones, gracias a algunas entregas seguras de petróleo.

No es menos verdad que esas sanciones tendrían netamente el carácter de una medida hostil.

Se celebra el aniversario del plebiscito del Saar

LA CIUDAD DE SAARLUIS SE LLAMARA DE AHORA EN ADELANTE SAARLAUTERN

SARREBRUCK, 13.—El aniversario de la vuelta del territorio del Sarre a Alemania ha sido ya celebrado hoy en todas las localidades importantes de la región con demostraciones locales. En todas las cabezas de partido los dirigentes han dirigido a la población y a las formaciones del partido "nazi" alocuciones, en las cuales subrayaron la importancia de esta jornada para la pacificación de Europa.

En la mayoría de las localidades se han dado a calles y plazas nuevos nombres, destinados a recordar los acontecimientos memorables del año pasado. De este modo la plaza del Ayuntamiento de Sarrebruck ha recibido el nombre de plaza del Frente Alemán.

* * *

SARREBRUCK, 13. — Durante la gran manifestación organizada esta tarde en Sarrebruck con ocasión del aniversario del plebiscito, el señor Frick, ministro del Interior, expresó el reconocimiento del "führer" para todos los sarrenses que con su voto han hecho un hecho de alcance histórico para la patria alemana. La victoria del Sarre fué el comienzo histórico del año 1935, durante el cual Alemania recobró su libertad militar.

El señor Frick enumeró a continuación las diversas medidas adoptadas dentro del marco del programa del trabajo en beneficio de la economía sarrense.

Antes de que pronunciase su discurso el señor Frick hizo uso de la palabra el dirigente regional señor Buerckel, que hizo una detallada exposición de la actividad desplegada en la cuenca, haciendo resaltar que desde su reintegración el número de obreros sin trabajo se ha reducido de cincuenta y dos mil a veinticinco mil.

El señor Buerckel terminó diciendo: "Hace un año, con nuestro plebiscito del 13 de enero, organizamos una manifestación imponente pro paz. La época milenaria de luchas imperialistas debe terminar y ceder el puesto al convencimiento de que no puede sustituirse con cañones y fortalezas los valores étnicos y las leyes de nacionalidad. No sabemos lo que falta todavía desde el punto de vista material para borrar la última desconfianza. Toda especulación sobre nuevos disentimientos internos futuros es vana. No deseamos a los franceses disentimientos internos ni a los ingleses, sublevaciones. Ya no se nos puede intimidar con cañones ni carros de asalto. Sólo se nos puede impresionar con una cosa que los demás se creen el deber de no violar nuestro honor, de manera que podamos cuidar a nuestros hijos en el porvenir, viviendo en paz con todo el mundo.

Nuestra mayor felicidad es ser alemanes y tener a nuestro frente a un Hitler.

Cambio de nombre

SAARLAUTERN, 13. — Con motivo de la ceremonia del cambio de nombre de la ciudad, todas las formaciones del partido nacionalsocialista y una enorme muchedumbre se habían congregado en la Adolf Hitler Platz.

Al llegar a la plaza el señor Frick, ministro del Reich, acompañado del directivo regional Buerckel, fué objeto de una ovación delirante.

Después de una alocución del directivo del distrito, señor Schúbert, el señor Frick hizo uso de la palabra, declarando:

«Se certificó en Versalles que había ciento cincuenta mil sarrenses franceses en este distrito. El plebiscito del año pasado ha desenmascarado esta mentira al pronunciarse la ciudad de Sarrelouis con el noventa por ciento de sus votos por Alemania. Se ha escogido la jornada de hoy para fusionar Sarrebruck con las cuatro comunas vecinas y dar a la nueva comunidad nuevo nombre. El antiguo data de una época que figura entre los tiempos más espantosos atravesados por Alemania. En plena paz, esta provincia, fundamentalmente alemana, fué invadida y desgajada de la patria. Se dieron nombres extranjeros a ciudades alemanas, y así Sarrelouis recibió su nombre en honor a un rey de Francia. La población pidió en vano que se conservara el nombre original; se le impuso el de Sarrelouis. Ahora queda reparada esta injusticia; será reparada, y la nueva ciudad recobrará su antiguo nombre de Saarlautern.»

* * *

SAARBRUCK, 13.—El interés del extranjero por las fiestas del aniversario del retorno del Sarre al Reich queda demostrado por la presencia de una veintena de corresponsales que han llegado a mediodía a Sarrebruck en tren especial. Son en su mayoría corresponsales en Berlín de los principales periódicos del mundo entero.

Después de un almuerzo, al que fueron invitados por el directivo regional, señor Buerckel, los periodistas han emprendido en automóvil una turné a través del país para hacerse una idea de la situación fronteriza.

Un comentario francés

PARIS, 12.—Con motivo del aniversario del plebiscito del Sarre, el «Paris Midi» publica un artículo conmemorativo, en el que dice especialmente: «El Sarre había votado por la vuelta a la madre patria. Nosotros franceses, que miramos desde las ventanas de nuestro hotel el grandioso desfile de camisas pardas, marchando al son de la música victoriosa, hemos sido testigos de un magnífico espectáculo. Hemos visto a un pueblo unido, comulgando, en una misma emoción, un pueblo marchando adelante hacia su destino. El éxito del plebiscito del Sarre ha dado a la Alemania de Adolfo Hitler la certidumbre preciosa de su grandeza y de su fuerza. Los sarrenses que, sin contradecir, son verdaderos alemanes, se sentían felices de volver al seno de su potente patria».

Actos de Acción Católica en Navarra

PAMPLONA, 13. — Acción Católica navarra, continuando la campaña iniciada bajo el nombre de "Jornadas de Acción Católica", ha celebrado ayer cuatro actos de afirmación católica en otros tantos pueblos de esta provincia. Hablaron miembros de las cuatro ramas de Acción Católica.

En días sucesivos serán radiadas varias conferencias de divulgación.

Clausura de una Asamblea

CIUDAD RODRIGO, 13.—Como fin de la asamblea de Acción Católica, ha celebrado un solemne acto de clausura, asistiendo unas 1.200 personas. Hablaron los señores Molina y Arizabal, que trataron de la necesidad de formar conciencias para realizar la beneficiosa labor encomendada a las diversas ramas de la Acción Católica. El prelado resumió los discursos y dió la bendición. Concurrieron representaciones de muchos pueblos de la diócesis.

Bodas de plata

CUENCA, 13.—Se han celebrado las bodas de plata de la fundación en esta capital de la Asociación domiciliaria de la Sagrada Familia. En la iglesia del Salvador ofició el señor obispo, que repartió un millar de comuniones. Por la tarde hubo otra solemne función religiosa, pronunciando un elocuente sermón el magistral de esta catedral don José Merino.

* * *

SANTANDER, 13.—Con asistencia de las autoridades, y bajo la presidencia del obispo de la diócesis, se celebró la inauguración de los comedores para madres lactantes que sostiene la benemérita institución de la Gota de Leche. Se pronunciaron discursos.

Obra de arte

MURCIA, 13. — En la iglesia de la Merced se bendijo el grupo escultórico de Jesús crucificado abrazando a San Francisco de Asís, obra del escultor Sánchez Lozano, que ha sido regalada a la Orden de San Francisco por la familia López Ferrer.

DEL COLOR DE -:- MI CRISTAL -:-

Carteles electorales

Abierto el período electoral, pronto empezarán a adornarse los edificios con carteles de propaganda, y es, por lo tanto, oportuno llamar la atención de los artistas que van a dedicarse a pintarlos. En otras ocasiones análogas hemos podido ver juntamente la gran inspiración y el notable desacierto de esos artistas. Comprendo que es difícil combinar el arte con la política. Como la política no se preocupa del arte, y hasta lo desdeña, es justo que el arte corresponda al desdén y no haga de la política el menor caso; pero, puestos a servirla, aunque sea a regañadientes y por terrible imposición de las circunstáncias, lo mejor es adaptarse a la misión y realizarla cumplidamente.

El partido político que encarga un cartel de propaganda no es un mecenas. Le importa poco favorecer el arte y no aspira a lucirse. A lo que aspira es a ganar las elecciones. Sobre esta base hay que entenderse.

Un cartel que sea una obra magnífica, plena de inspiración y admirable de originalidad, pero que no atraiga un voto o lo quite al adversario, insultándole con fortuna, no sirve para nada. Un cartel que contenga unas frases oportunas y convincentes, pero escritas con letras extravagantes y enrevesadas, que resulten difíciles de entender, no sirve para nada. Un dibujo de acerada intención, pero realizado de manera tan confusa que no sea posible desentrañarlo, no sirve para nada. Una figura simbólica, maravillosamente pintada y digna de medalla de oro en una Exposición, pero que no se sepa lo que representa o lo que significa, no sirve para nada.

El cartel de propaganda electoral debe acechar en la esquina al transeúnte lo mismo que un atracador: debe forzarle a detenerse, debe imponerse a su voluntad cuando le grite: «¡Vota esta candidatura!» Todo ello realizado en un minuto, exactamente como los atracos.

El transeúnte, probable elector, no puede, por lo general, pararse y estar mucho rato delante del cartel; no puede entretenerse en descifrar su sentido como si fuera una charada; serán pocos los que se queden allí rascándose la cabeza para comprender lo que quieren decirle.

Además, hay que pensar que estas obras artísticas no pueden destinarse a una minoría selecta de críticos, profesionales, competentes y personas de gusto refinado. ¡En las elecciones las minorías son absolutamente despreciables! Se busca la mayoría por todos los medios, y sea ella como sea. ¿Y cómo es la mayoría? Fíjese el artista en cuestión tan importante y salvará con acierto las dificultades que le ofrezca la composición y ejecución del cartel. Las letras deben ser tan claras, que las entiendan incluso los analfabetos. Las figuras, tan expresivas y de una significación tan inteligible, que la perciban rápidamente hasta los más brutos.

Se puede impunemente hacer un paisaje a capricho, con los colores más arbitrarios y pintados a dedo, con escoba o con martillo. Si gusta o no gusta y si se vende o no se vende, allá el pintor. Si este, incomprendido, se encomienda a la posteridad, que la posteridad se las arregle. Se puede también hacer un retrato tan genial que no se parezca en nada ni al modelo ni a ningún individuo de la especie humana. Estas obras son buenas para discutidas en los medios artísticos. Lo que no se puede hacer es un cartel de propaganda electoral que parezca un jeroglífico.

Producir la emoción es el objeto de la obra de arte. La emoción que al cartel se le pide es la que se traduce en emitir el voto a favor de la candidatura recomendada.

Esto es muy prosaico, esto es quizá muy triste, pero... esto es. Me hago cargo de la humillación que para los puros artistas representa. Sin embargo, todo puede arreglarse. Que no se humillen pintando carteles sino para aquellos partidos políticos que se comprometan, en caso de triunfo, a proteger espléndidamente las Bellas Artes.

Y entonces podrán pintar lo que quieran.

Tirso MEDINA

Tres penas de muerte en el proceso ucraniano

VARSOVIA, 13.—El Tribunal ha dictado tres penas de muerte en el proceso contra doce ucranianos miembros de la organización ucraniana nacionalista, complicados en el asesinato del ministro polaco del Interior, señor Bronislas Pieracki, en 15 de junio de 1934.

La pena de muerte dictada por el Tribunal de primera instancia queda conmutada por la de cadena perpetua, en virtud de la reciente ley de Amnistía. Dos acusados han sido condenados a cadena perpetua y otros a quince, ocho y siete años de cárcel.

BIBLIOGRAFIA

¡AGRICULTOR!

¿Cómo puedes ganar dinero si no estás al tanto de las cotizaciones de los mercados agrícolas, de las novedades agrícolas del mundo, de la legislación social y tributaria, cada día más profusa y complicada en España, si no tienes quien te resuelva rápidamente todas tus dudas, quien te aconseje y adoctrine?

Para tener todos estos problemas resueltos, suscríbete a "EL PROGRESO AGRICOLA Y PECUARIO", revista semanal que se publica en Madrid (plaza de Oriente, 7).

Si no la conoces, pide un número de muestra, que se remite gratis.

RADIO
Nuevos modelos
Precios sorprendentes
F. Dumenieux
EIBAR

Neurastenia HISTERISMO PSICOSIS
SANATORIO NEUROPATICO. Caraban chel Bajo (Madrid). Tres pabellones. Uno especial para señoras. Cuatro médicos. Tratamientos modernos. Director: Doctor Gonzalo R. Lafora. PLAZA DE LA INDEPENDENCIA, 8. MADRID

VISNU
IDEAL PARA EL CUTIS
En tonos:
Blanco — Rachel — Rosado — Moreno
Ocre y Bronceado

ALHAJAS
Papeletas del Monte
La Casa que más paga
AGASTA, 4 COMPRA VENTA

Habrá que devolver los impuestos de la ley Agraria yanqui

OTRA SENTENCIA DEL TRIBUNAL SUPREMO CONTRA EL GOBIERNO DE ROOSEVELT

El fallo se refiere a doscientos millones, pero puede alcanzar a mil millones más

WASHINGTON, 13.—El Tribunal Supremo federal ha decidido hoy que los impuestos sobre la preparación de productos cuya exacción se verifique en virtud de la ley Agraria, declarada recientemente inconstitucional, deben ser devueltos. El importe de esos impuestos cobrados asciende a 200 millones de dólares.

* * *

WASHINGTON, 13.—El fallo del Tribunal Supremo sobre los impuestos de procedimientos industriales, pudiera dar al pueblo 1.200 millones de dólares. Esta cantidad representa el total de los impuestos sobre procedimientos industriales de la ley de Reajuste agrícola que se han pagado o han que pagarse.

El Gobierno ha recibido ya y gastado mil millones de dólares, mientras otros 250 millones de dólares están retenidos por los Tribunales de la Nación, pendientes del fallo.

En último término, es posible que los consumidores, que ya han pagado esta enorme cantidad en los precios más elevados de las mercancías compradas, se vean obligados a pagarla nuevamente en forma de impuestos, ya que el Gobierno tendrá que recuperar lo perdido, como consecuencia del fallo de hoy.

Como se sabe, el Tribunal Supremo ha fallado a favor de la demanda para cobrar los 200 millones de dólares recaudados por los Tribunales, lo que fortalece la posibilidad de que les sean devueltos también los 1.000 millones de dólares pagados anteriormente. En teoría, los consumidores estarían autorizados a recobrar las cantidades pagadas por los vendedores al por menor. Sin embargo, el consumidor carece de comprobantes de lo que ha pagado, por lo que en realidad no podrá obtener nada.

En el fallo de hoy no iba comprendida la enmienda a la ley de Reajuste agrícola aprobada en el último Congreso, por la cual se provee que los contribuyentes del impuesto de procedimientos industriales tienen que demostrar que los impuestos no han sido ya devueltos por los consumidores; es posible, por lo tanto, que esta cuestión haya que ser determinada en el futuro, y hasta entonces no se podrá saber con certeza qué pasará con los mil millones de dólares.—**United Press.**

Otras dos sentencias

WASHINGTON, 13. — El Tribunal Supremo ha fallado en el caso planteado por los harineros de arroz de Luisiana que la situación planteada desde que se aprobaron las enmiendas de la ley de Reajuste agrícola el día 6 de agosto, hasta la semana pasada, cuando fué declarada anticonstitucional, da derecho a los contribuyentes del impuesto sobre procedimientos industriales a obtener mandamientos judiciales contra la recaudación del impuesto. Sin embargo, no ha declarado inválidas las enmiendas de la ley de Reajuste agrícola, por las que se provee que los contribuyentes de dicho impuesto tendrán que demostrar que lo han pagado sin hacerlo recaer sobre los consumidores.—**United Press.**

* * *

WASHINGTON, 13. — El Tribunal Supremo ha rechazado la demanda presentada por el productor de algodón de Texas Lee Moore pidiendo que la ley Bankhead sobre el algodón fuera declarada anticonstitucional. — **United Press.**

Los bonos de los ex combatientes

WASHINGTON, 13.—Se ha presentado al Senado un proyecto de ley sobre los Bonos del Soldado, en el que se propone una solución conciliatoria. Este proyecto provee el pago por medio de bonos no cotizables, y los que lo apoyan pronostican que posiblemente servirá de base para la ley definitiva.—**United Press.**

* * *

WASHINGTON, 13.—Se cree que la cuestión de los bonos de los soldados, la del socorro a los agricultores y la de la neutralidad darán lugar a largas discusiones en el Congreso esta semana. Los líderes gubernamentales proyectan un nuevo programa de producción de cosechas, incluyendo en la conservación de la tierra para sustituir la ley de Reajuste agrícola, declarada inconstitucional. El Senado prepara una ley de bonos, pidiendo la emisión de bonos negociables, que los veteranos podrían canjear por metálico o emplear como garantía para conseguir préstamos en los bancos.

La legislación de la neutralidad ha sido puesta en primer plano, con la investigación del Comité de Municiones acerca de la actuación de J. P. Morgan y miembros de dicha firma, con respecto al financiamiento de la guerra mundial. Es probable que las revelaciones que se recojan en esta investigación den como resultado una modificación de la legislación existente con relación a la neutralidad.—**United Press.**

La carretera panamericana

WASHINGTON, 13.—Se dice que el presidente Roosevelt será invitado por el Gobierno mejicano a asistir con el presidente de Méjico, Cárdenas, a la inauguración de la carretra panamericana el próximo junio.—**United Press.**

A pesar de las lluvias se combate en el norte de Etiopía

Ha fracasado un ataque etíope contra Macallé

ROMA, 13. — Comunicado oficial número 95.

"Las fuerzas aéreas han efectuado en la región de Teru (provincia dancaliana) "raids" de investigación.

En el resto del frente de Eritrea se señala actividad de patrullas."

Las lluvias

ADDIS ABEBA, 12.—Del enviado especial de la United Press, Edward Beattie.

Según los informes que se reciben de todo el país, las lluvias se han generalizado en todo el territorio etíope, y a consecuencia de ellas las carreteras y los caminos han quedado convertidos en verdaderos pantanos, haciéndose imposible el tráfico rodado. En el sector del norte, un avión, que ayer salió de Addis Abeba, no pudo localizar el campo de aterrizaje de Dessié, y hubo de regresar al punto de partida, a consecuencia de las densas nubes que cubrían las montañas, haciendo extraordinariamente difícil los vuelos.

Los funcionarios del Gobierno en la capital del imperio se hallan muy regocijados por la iniciación de las lluvias, y profetizan que mientras continúen no habrá ningún avance italiano ni en el norte ni en el sur. Además, teniendo en cuenta que los etíopes emplean mulos para sus transportes, han podido mantener hasta ahora su movilidad, lo que aun viene a beneficiarles más, y pueden continuar la lucha siguiendo la táctica guerrillera que vienen haciendo desde el mes pasado.

En varios puntos la lluvia ha obstruído la carretera entre Dessié y Addis Abeba, y para un viaje que antes se tardaba dieciocho horas, ahora se necesitan seis días. Las aguas han producido desprendimientos de tierras y otras muchas carreteras se hallan interceptadas.

Se estima que las lluvias obligarán al general Graziani a aplazar su proyectado ataque contra las fuerzas que manda el ras Desta, ataque que se viene esperando se realice de un momento a otro, como iniciación de una gran ofensiva italiana. Los briosos temporales también han obligado a la Cruz Roja holandesa a abandonar un camión que utilizaba para su transporte, valiéndose únicamente de mulos. Se espera que una ambulancia emprenda la marcha hacia el hospital del frente, donde son necesarios los servicios sanitarios.—**United Press.**

* * *

NAPOLES, 13.—El vapor "Toscana" ha zarpado con rumbo a Massaua, llevando a bordo 52 oficiales y 1.900 soldados de Aviación.

También ha zarpado el vapor "Belcadere", con 33 oficiales y 1.400 cazadores alpinos.

Un crédito extraordinario

ROMA, 13.—El Gobierno ha publicado esta noche un decreto por el que se provee un crédito extraordinario por valor de 640 millones de liras, "para las necesidades militares de Africa del Este".

De esta cantidad, 500 millones de liras han sido destinados al presupuesto del ministerio de la Guerra, 75 millones al de Marina y 65 al de Interior para socorros a las familias necesitadas de soldados, que en situaciones normales hubieran sido licenciados ya si no fuera por la inquietante situación internacional.—**United Press.**

Una rectificación

ROMA, 13.—Las autoridades italianas desmiente la noticia, procedente del extranjero, de que había sido llamada a filas la quinta de los nacidos en 1908.

FRENTE NORTE

Los últimos combates

LONDRES, 13.—Según el corresponsal de la Agencia de Noticias Exchange Telegraph, con el ejército italiano, las bajas etíopes en los combates librados durante las últimas cuarenta y ocho horas en la región de Tembién, se elevan a más de un centenar de muertos y otros tantos heridos. Los italianos han hecho también muchos prisioneros.

Todos estos combates, dice el corresponsal de la Exchange Telegraph, se han caracterizado por su extraordinaria violencia. Los italianos han atacado con fuego de ametralladoras, artillería y bombardeos aéreos. Después de cuarenta y ocho horas de lucha, los italianos han logrado desplazar a los etíopes de varios puntos estratégicos en desfiladeros de las montañas, cuya posesión les parecía segura.

Este corresponsal revela también que uno de estos encuentros se libró al sorprender una patrulla italiana una larga caravana etíope al suroeste de Macallé. Los italianos se apoderaron de varios miles de sacos de arroz y cebada.

Más uso de la artillería

ASMARA, 12. (Del corresponsal de la United Press, Mr. Reynolds Packard.)—Los encuentros de los últimos días en la región de Tembién parecen confirmar que el alto mando italiano ha decidido definitivamente, desde ahora en adelante, utilizar la artillería pesada en lugar de las famosas «columnas ligeras». Parece que lo que viene sucediendo, especialmente en el frente de Tigré, ha demostrado claramente con qué facilidad se pueden transportar los cañones de montaña mediante tracción animal. Tanto los camellos como los mulos pueden avanzar cómodamente por lugares donde los camiones no podrían circular. He sabido de fuente fidedigna que, siguiendo este procedimiento, los italianos utilizan ya bastantes cañones, y que de ahora en adelante los utilizarán cada vez más. Se informa, además, que los italianos no piensan hacer ningún avance en lo futuro, sin llevar no solamente artillería pesada, sino también ametralladoras y morteros.

Con este motivo, se recuerda que el alto comisario italiano en Africa del este, general Badoglio, es gran perito en cuestiones de artillería, y tiene mucha fe en la eficacia de los cañones pesados.—**United Press.**

Noticias etíopes

ADDIS ABEBA, 13.—Según informes del frente norte continúan los combates alrededor de Macallé y particularmente encarnizados a 20 kilómetros al oeste de dicha ciudad.

Los ataques etíopes se dirigen contra Abaro, que se halla a 25 kilómetros al norte de Macallé. Parece que los italianos están en una posición especialmente peligrosa. Todas las rutas, tanto las antiguas como las nuevas, han quedado impracticables por las últimas lluvias.

Informes del frente sur permiten reconocer que el mando del Ejército italiano de Somalia procede a importantes reagrupaciones. La mayoría de las fuerzas son dirigidas desde el Ogaden sobre Oddur y Lugh-Ferrandi.

Cae un avión

ROMA, 13.—Cerca de Massaua un avión italiano de bombardeo ha caído a tierra, destrozándose, en el aeródromo de Otumbo. Se desconocen las causas del accidente.

La tripulación del aparato, la misma a la que pertenecía el mecánico Birago, herido hace varias semanas por una bala "dum-dum" y muerto a consecuencia de la gran pérdida de sangre, no pudo hacer uso de los paracaídas y todos sus miembros han perecido.

La Cruz Roja

ESTOCOLMO, 13.—La Agencia Tidningarnas Telegrambyra comunica:

Una información extranjera da cuenta de declaraciones que atribuye al príncipe Carlos, presidente de la Cruz Roja sueca. Esta declara que el príncipe no ha concedido ninguna interviu y desmiente categóricamente que el Gobierno italiano fuese advertido del lugar en que se encontraba la ambulancia sueca antes del bombardeo de la misma. Tal advertencia era, en efecto, tanto más imposible cuanto que en Estocolmo no se conocía el lugar exacto donde estaba la ambulancia.

* * *

EL CAIRO, 13.—Después de haber sido negado por el Gobierno italiano que la Cruz Roja egipcia establecida cerca de Daggabuhr hubiera sido bombardeada, el ministro egipcio de Relaciones Exteriores ha solicitado del cónsul de este país en Addis Abeba más detalles acerca de ese incidente. Al Gobierno italiano no se le enviará ninguna protesta hasta que el ministro egipcio reciba los informes pedidos.—**United Press.**

EL MEDITERRANEO

Los barcos ingleses

GIBRALTAR, 13.—Las unidades de la flota metropolitana "Hood", "Neptune" y "Orion" han zarpado esta mañana de Gibraltar con rumbo a Inglaterra.

Maniobras en aguas griegas

ATENAS, 13.—La flotilla británica de contratorpederos que está actualmente en Grecia ha ejecutado hoy maniobras en el golfo de Egime.

El almirante griego Sakellarin y otros oficiales de la Marina griega han participado en las maniobras.

Las informaciones, según las cuales el príncipe heredero habría también asistido, son inexactas.

Los periódicos al hablar de ello destacan que la invitación de que fueran marinos griegos a las maniobras británicas en aguas griegas, constituye una antigua costumbre y no tienen ninguna significación especial.

La elección de los Macdonald encontrará dificultades

A PESAR DEL APOYO ENERGICO DE BALDWIN ES POSIBLE QUE SEAN DERROTADOS

(Crónica telefónica de nuestro corresponsal)

LONDRES, 13.—Los acontecimientos producidos en las circunscripciones escocesas por donde en las próximas elecciones parciales esperan obtener su acta los Mac Donald, padre e hijo, ambos desprovistos de representación parlamentaria, han interesado profundamente a la opinión inglesa.

En el distrito electoral de las cuatro Universidades unidas, Mr. Ramsay Mac Donald se encuentra luchando en contra de dos candidatos, uno laborista y el otro nacionalista escocés. El Comité central del partido conservador ha podido influir a favor del ex primer ministro de manera que la jefatura local haya desistido de presentar un candidato más a su gusto y sin duda prestará su apoyo al antiguo caudillo laborista. Este, al parecer, habrá de salir triunfante, aunque sin duda tiene peligroso contrincante en la persona del profesor Dewar Gibb, el cual une a su título académico la representación del partido nacionalista de aquella parte de la Gran Bretaña, donde con mayor intensidad vibra el espíritu individualista de raza. No sorprendería a la opinión, y menos a la escocesa, que este candidato derrotara al lord presidente del Consejo, aunque no parece probable que esto haya de suceder.

En la circunscripción de Ross and Cromarty ha habido fuegos artificiales de orden electoral. Antes de que el censo llegue a emitir su parecer, se han de registrar acontecimientos por nadie sospechados. En primer lugar, el Comité local del partido conservador se declara en franca y abierta rebeldía en contra de las imposiciones de la organización central londinense. El acta fué comprada al que la había conseguido en las elecciones generales, mediante la dádiva de un título del reino, que sin otro remedio causaba el ascenso del agraciado a la Cámara Alta. Tal proceder es del todo constitucional y se ajusta por completo al uso máximo cuando la persona así premiada haya prestado singulares servicios, como en el presente caso había sucedido. Porque la prerrogativa de propuestas de nuevos pares reside en el primer ministro. Como ilustración de estos poderes recordamos que en dos ocasiones históricas el jefe del Gobierno ha conminado a la Cámara Alta con inundarla de pares de nueva creación, para aprobar medidas de hondo alcance ya sancionadas por los Comunes y con insistencia rechazadas por los Lores; sin embargo, ante esta amenaza, en ambas ocasiones se sometieron las representaciones de la nobleza y del clero. También por medio de la creación de títulos se consiguió el honrado retiro de políticos imprudentes o el de personajes que han dejado de rendir verdadera y conveniente utilidad.

En la circunscripción de Ross no existe organización electoral del partido nacional laborista y fueron los liberales cuya jefatura ostenta el ministro del Interior, sir John Simon, quienes accedieron a la candidatura de Mr. Malcom Mac Donald. Los conservadores, después de varias reuniones en las que dimitieron sus cargos los jefes de la organización local, invitaron a Mr. Randolph Churchill para que se presentara a la elección. Este joven de despejada inteligencia luchó por dos veces para obtener un acta parlamentaria sin conseguir ser elegido y existen dudas acerca de la cordialidad de las relaciones que mantiene con el Comité central por el hecho de que en una ocasión se presentó en contra del candidato conservador oficial. Se comprenderá que la invitación que le ha sido extendida por parte del censo conservador de Ross encierra la idea de rebelión en contra de la organización suprema, tanto por el hecho en sí como por la representación personal del posible diputado. El joven Mr. Churchill inició la reunión en que se decidía su designación con una propuesta de resonancia.

Declaró que se sentía muy honrado de que se le hubiera invitado a acudir ante los que integraban la organización conservadora, pero creía que su primer deber consistía en sugerir a Mr. Malcolm Macdonald que ambos debieran retirar su candidatura para resolver la situación anómala que ha surgido dentro de la circunscripción. Si el ministro de Colonias se aviniera a aceptar esta línea de conducta, ambos trabajarían a favor del candidato oficial que en su lugar designasen los liberales. Esta sugerencia, calificada de maniobra política por la opinión, ha sido rechazada, y Mr. Churchill empezará su propaganda intensiva inmediatamente, en contra de sus tres adversarios.

Mr. Baldwin presta su apoyo oficial en calidad de jefe del partido, a su compañero de Gabinete y condena públicamente la intromisión de míster Churchill. Es difícil pronosticar el resultado de esta elección, pero como Mr. Macdonald ha sido propuesto por los liberales y se opina generalmente que éstos se encuentran en mayoría, se entrevé el triunfo del actual ministro de Colonias.—**MERRY DEL VAL.**

* * *

LONDRES, 13.—Según una estadística oficial sobre el movimiento de la población en 1933, el número de nacimientos en Inglaterra y en el País de Gales ha sido el menor de los que se han conocido hasta ahora. Dicho número ha sido, por término medio, de 14,4 nacimientos por cada mil habitantes.

La misma estadística dice que el número de habitantes en Inglaterra es de 40,3 millones, de los cuales 19,3 millones son varones y 21 hembras.

* * *

LONDRES, 13.—El Comité restringido de Gobierno, que examina de cuando en cuando las cuestiones de defensa nacional, se ha reunido hoy bajo la presidencia del señor Baldwin y asistieron el primer lord del Almirantazgo, el jefe de Estado Mayor de las fuerzas aéreas, el señor Eden, ministro de Negocios Extranjeros; los dirigentes responsables de los tres ministerios de Defensa Nacional, el señor Ramsay Macdonald y el señor Neville Chamberlain.

Para el miércoles se prevé una reunión plenaria del Gabinete.

Se cree que en ella el Gobierno fijará las directrices que el señor Eden seguirá en Ginebra en la cuestión de las sanciones.

Películas nuevas

AVENIDA: "Quiéreme siempre"

La segunda película de Grace Moore es hermana gemela de la primera. Como aquélla, tiene el propósito de hacer entrar la ópera en el "cine". Es un nuevo intento de comedia musical, con esta nota de originalidad sobre tantos otros géneros semejantes en que ha jugado lo biográfico o legendario de un músico o simplemente un ambiente teatral susceptible de la exhibición de una buena música. Aquí todo se supedita a la presentación de la ópera, de la antología de óperas diríamos mejor. Grace Moore puso en "Noche de amor" su voz deliciosa al servicio de fragmentos de "Carmen" y de "Madame Butterfly". En "Quiéreme siempre", amén del cuarteto de "Rigoletto", por cierto cantado como si dijéramos a coro, porque las partes son múltiples, se da una magnífica muestra de "Boheme".

Para enlazar este concierto de canto, se teje un asunto sentimental, más o menos cinematográfico. Va en interés detrás de la música. Se pierde a ratos detrás de ella, porque el espectador goza más que nada con la estupenda manifestación del "bell canto", ejecutado siempre con soberana maestría. Es, en conjunto, un espectáculo excelente, perfecto de audición, con todo el encanto de los grandes espectáculos del arte lírico.

La moral, salvo algún que otro detalle visual, fugaz, desde luego, sale por entero indemne, y la obra colma su propósito romántico con un fin armónico y coherente. Grace Moore lleva la palma de la interpretación. La acompaña esta vez un gran "divo", el famoso Michael Bartlett, que conjunta con la gran soprano una deliciosa pareja para "Boheme". Muy bien también Leo Carrillo en un papel de carácter y de emoción.

L. O.

HOLLYWOOD: «Cocktail musical».

Una ligera trama sirve de lazo de unión entre recientes números musicales, que se suceden casi constantemente.

Leve intriga amorosa entre gente de teatro frívolo da pretexto al desfile de motivos coreográficos en los que no figura originalidad, limitándose a lo ya visto y viejo en el género.

En realidad, no hay otra cosa: música y escasez de ropa, ambas rechazables.

Por cuanto a la moral respecta es por completo censurable, pues, aparte la ligereza de vestimenta, contiene conceptos y alusiones improcedentes.

Y, por añadidura, se halla revestida de un penoso diálogo que arrastra la acción con dificultosa languidez.

J. O. T.

CALLAO: «Sangre de circo»

De nuevo alternan, podría decirse mano a mano, los «ases» de la pantalla Wallace Beery y Jackie Cooper, y esto es el perjuicio mayor del «film», pues la película es ellos, y nada más que ellos. Uno y otro se encuentran siempre en primer plano, ya separada, ya conjuntamente, y restan dinamismo, variedad y soltura.

La influencia decisiva del hijo sobre el valor del padre—domador de fieras en un circo—proporciona momentos emocionantes, pues tan pronto como el hijo falta el padre se siente desfallecer y las fieras le pisan el terreno al punto que pierde un brazo en una ocasión en que le arrebatan a su hijo.

No faltan las exageraciones de bulto, utilizadas para lograr mayor efecto.

Nada se opone a la moral y la interpretación, como a cargo de los ya mencionados artistas.

J. O. T.

RIALTO.—"La hija del penal"

Comedia humorística, reza en los programas que presentan este "film" de Cifesa, y más propio sería el apelativo de comedia bufa. Esto, en realidad, es la película. Un argumento leve y disparatado da lugar a una acción, si no pródiga en incidentes, al menos que se presenta a situaciones inverosímiles y grotescas que entretienen y distraen. Más que lo cómico se busca el ridículo.

Aceptable es la labor del realizador, señor García Maroto, que ha sabido captar la atención del público y entretenerle. Antonio Vico es el consumado actor que, con su acostumbrada seriedad, sabe decir las cosas más incongruentes y disparatadas, con pleno conocimiento, dentro de las situaciones más difíciles de la acción. Su papel lo llena a la perfección.

Réstanos analizar el aspecto moral de la película. Moralmente limpia la podríamos calificar si no tuviese algunas frases picarescas y algunas escenas algún tanto sugerentes. Fuera de estos lunares, el tono moral se mantiene con dignidad y respeto.

Interesantísimo y sobremanera encantador fué el documental sobre el Guadalquivir, en el que se hacen resaltar las notas más simpáticas del sano tipismo andaluz.

N. C.

Especulan a costa de los huérfanos de Asturias

Los exhiben con el puño en alto y cantando "La Internacional"

El gobernador de Asturias pide que se prohiban las expediciones

Ayer mañana llegaron procedentes de Asturias 120 niños de los mineros asturianos, algunos de ellos huérfanos. Fueron recibidos en la estación por grupos de obreros que se hicieron cargo de los pequeñuelos. Estos, al descender del coche, lo hacían con los puños en alto y cantando «La Internacional». Salieron en grupos, pero había montada vigilancia por fuerzas de Seguridad y Asalto, que disolvieron los grupos para evitar que se formara la manifestación. Los pequeños fueron trasladados a la calle de Embajadores, al local de la Federación Tabaquera, donde desayunaron. En las inmediaciones de dicho local se estacionaron unas 500 personas, que saludaron a los pequeños también con el puño en alto y cantando «La Internacional». Fué precisa la intervención de fuerza de Seguridad y Asalto, que dispersaron a los alborotadores. Los pequeños fueron llevados a comer a distintos restaurantes de Madrid. De ellos solamente quedarán en Madrid 15 o 20 y el resto serán trasladados a Alicante, Valencia y otras capitales.

Dice el gobernador de Asturias

OVIEDO, 13.—El gobernador manifestó que en Pola de Lena, cuando pasaba el tren para Madrid con los niños expedicionarios, unos individuos dieron vivas a la revolución y otros gritos subversivos. Fueron detenidos algunos, que pasaron al Juzgado correspondiente. Añadió que se dirigía al ministro de Justicia y al presidente del Consejo para que no permitan más estas expediciones de niños, si ello no es controlado previamente por la Junta de Menores. Es lamentable—decía—que, con pretexto de caridad, que sería plausible en este caso, se pretenda agitar una bandera política. Estos niños, a quienes se les ha enseñado el grito de U. H. P. y vivas a la revolución, son expuestos luego en mitines y actos públicos. La labor que debiera hacerse ahora es la de paz y amor y no la del odio.

En Mieres

MIERES, 13.—Procedentes de Pola de Lena, Turón, Moreda y otros pueblos contiguos, llegaron a ésta cuatro «autocars» conduciendo secciones de niños que se dirigían a Oviedo para luego marchar con destino a Madrid, donde ingresarán en colegios. Ante la plaza del Ayuntamiento eran esperados por gran número de obreros. Al iniciar su marcha la caravana, fueron despedidos con vivas al socialismo, U. H. P. y puños en alto. La Guardia civil recogió el periódico comunista «Mundo Obrero» por publicar títulos insultantes para el benemérito Cuerpo.

Los elementos socialistas y comunistas tratan de organizar una parada obrera y mitin, al que acudan todas las agrupaciones del Concejo.

En Santander

SANTANDER, 13.—Procedentes de Asturias llegaron a Santander, de paso para Bilbao, cincuenta niños de ambos sexos, huérfanos de la revolución de octubre. Fueron recibidos por crecido número de socialistas, que pasearon a estos niños en un autobús por la población. Al pasar por la calle de Méndez Núñez con los puños en alto, desde varios balcones se dieron vivas a España y se extendieron los brazos al estilo fascista. Con tal motivo se produjo gran revuelo y tuvo que intervenir la Guardia civil. Hubo algunas detenciones.

En San Sebastián

SAN SEBASTIAN, 13.—En el expreso han llegado 32 niños, hijos de obreros asturianos, que han sido recogidos por diversas familias de la capital y pueblos de la provincia. Fueron llevados a la Casa del Pueblo, donde se dieron vivas a la revolución asturiana y se levantaron los puños cerrados.

En Bilbao

BILBAO, 13.—Anoche en el último tren de la línea de Santander llegaron a Bilbao, 15 huérfanos de los revolucionarios de Asturias, a los que se había acordado distribuir entre las distintas casas de elementos socialistas y de izquierda republicana. A la estación acudieron nutridísimas manifestaciones de elementos izquierdistas, que se distribuyeron por centenares por el puente del Arenal y sitios próximos, y al paso de los "taxis" que conducían a los huérfanos levantaban el puño y daban gritos subversivos. Como frente al Círculo Republicano femenino continuaran los gritos, los guardias de Asalto tuvieron que dar una carga para despejar a los manifestantes.

Emprende el vuelo Cuba Sevilla por etapas

El aviador cubano Menéndez ha llegado a Campo Alegre en su primera etapa

CAMAGÜEY, 12.—El aviador cubano Antonio Menéndez Peláez, prosiguiendo su proyectado vuelo Cuba-Sevilla, ha despegado del aeródromo de Camagüey esta mañana, con dirección a Maturín (Venezuela). — **Associated Press.**

* * *

CARACAS, 13.—El aviador cubano Antonio Menéndez Peláez aterrizó en Campo Alegre cerca de Puerto Cabello, a las seis y media de la tarde de ayer. Menéndez debía de aterrizar en el aeropuerto de la línea panamericana de Maiquetía, pero a causa de los fuertes vientos, se le agotó la gasolina y hubo de aterrizar en Campo Alegre, antes de que cayera la noche.—**Associated Press.**

* * *

Para recibir al aviador cubano Antonio Menéndez Peláez ha salido para Sevilla el doctor don Tomás Servando Gutiérrez, el cual saludará a su llegada a España, en nombre y representación del coronel Batista.

¿Sufre usted del Estómago e Intestinos?

SERVETINAL

GUMMÁ

CURACION RADICAL del dolor, acidez, peso, ardor, malas digestiones, úlcera, vómitos biliosos, de sangre, colitis, estreñimiento, diarrea, mareos, etc., etc., siendo, por lo tanto, un poderoso regenerador de las paredes del estómago e intestinos.

La fama de que goza nuestro producto SERVETINAL en el mundo entero es debida no solamente a su bondad y eficacia, puesto que responde perfectamente a los fines para que ha sido creado, sino que su enorme prestigio débese en gran parte a los mismos enfermos que lo han usado y lo usan.

A continuación nos place poner a la disposición del público la atenta carta que nos escribe DON RAIMUNDO ALBA RAMIREZ, residente en LUCENA (CORDOBA), calle JUAN BLASQUEZ, 24.

El texto de la carta es como sigue:

Lucena, 22 de octubre de 1935.

Señor don A. Gummá.—Barcelona.

Muy señor mío: Con inmensa satisfacción lleno el certificado de curación que va unido a su prospecto, puesto que, de no hacerlo así, no encontraría otro medio para agradecerle el bien que me ha hecho su excelente producto SERVETINAL, al que debo quizá la vida.

He sufrido mucho con mi dilatación de estómago; tanto, que pocas esperanzas me quedaban de curación.

Un día me propuso un amigo mío que tomase el SERVETINAL, a cuyo consejo no hice caso, creyendo sería como uno de los tantos productos que había tomado sin resultado.

El día 7 de septiembre pasado, estando con un dolor agobiante, me decidí a comprarlo, y a las dos o tres tomas pareció como si volviera de la muerte a la vida. Dos frascos me han sido precisos para mi completa curación, puesto que muy de tarde en tarde me siento algunas molestias, las cuales desaparecen con una cucharadita de su gran producto SERVETINAL.

Por consiguiente, y en prueba de mi agradecimiento, le escribo la presente para que haga de ella el uso que crea conveniente.

Atentamente le saluda su affmo. s. s., q. e. s. m.,

Firmado: RAIMUNDO ALBA RAMIREZ.

Exigid el legítimo SERVETINAL y no admitáis sustituciones interesadas de escaso o nulo resultado. De venta, 5,80 ptas. (timbre incluído), en todas las farmacias. MADRID: GAYOSO, Arenal, 2; FARMACIA DEL GLOBO, Plaza Antón Martín; FELIX BORRELL, Puerta del Sol, 5; R. COMPANY, Puerta del Sol, 14.

BRUSTER

Curación radical del

Reuma, Gota, Lumbago, Artritismo, Diátesis úrica, Neuralgias y toda clase de dolores nerviosos.

Moderno tratamiento que logra en poco tiempo sin perjudicar en nada al organismo, disolver con rapidez el ácido úrico, eliminándolo por la orina, devolviendo la salud al enfermo con una normal circulación, limpieza y pureza de la sangre.

Pida folleto a LABORATORIOS GUMMÁ

Precio, 5,65 pesetas (timbre incluído).

De venta en MADRID: F. GAYOSO, Arenal, 2; F. TRASSERRA, farmacia, Plaza Antón Martín, 44; FRANCISCO CASAS, calle Mayor, 6; CENTRO FARMACEUTICO NACIONAL, S. A., Echegaray, 8; HIJOS DE HONORIO RIESGO, S. A., Calle Mayor, 7; E. DURAN, S. en C., Tetuán, 9 y 11; R. COMPANY, Puerta del Sol, 14; FELIX BORRELL, Puerta del Sol, 5, y en VILLAVERDE, M. CARAZO, J. Anespere, 33.

LA VIDA EN MADRID

La venta callejera junto a la Cebada

Una Comisión de vendedores callejeros de los mercadillos de las calles de la Ruda y Calatrava visitó ayer al alcalde para pedirle que les permita unas semanas más la permanencia en esas calles.

Debían haberse ya trasladado al interior de la plaza de la Cebada, para dejar libre la calle; mas parece que en aquel viejo mercado no hay sitio ya para ellos. El alcalde tiene el propósito de impedir a toda costa la permanencia de la venta ambulante en esos rincones.

—Esta misma semana, tal vez el sábado, se colocarán los bellos azulejos con un paisaje típico madrileño, que dará el nombre de Loreto y Chicote a la antigua travesía de la Ballesta.

Muy pronto se colocarán otros en la casa donde se supone que nació Lope de Vega.

—El alcalde ha creído observar la disminución de los ruidos nocturnos debidos a las bocinas de los automóviles. Se congratuló ayer de que los chóferes hayan atendido tan rápidamente sus indicaciones.

Elección de académicos en la de Jurisprudencia

Hoy, de cuatro a siete de la tarde, la Academia de Jurisprudencia celebrará junta general extraordinaria para la elección de dos académicos de número, de los tres propuestos, para cubrir las vacantes de don Luis Miller y don Eduardo Ruiz y García de Hita.

Pemán comienza hoy un cursillo

A las siete y media, en el domicilio de "Acción Española" pronunciará don José María Pemán la primera conferencia de su cursillo sobre "Raíces espirituales de nuestro Siglo de Oro".

Al acto sólo podrán asistir los estudiantes inscritos en el cursillo escolar. En fecha que oportunamente se anunciará repetirá el señor Pemán su conferencia para los socios de "Acción Española".

Curso de higiene de la alimentación

La Sección de Estudios Sanitarios del Instituto de Sanidad ha organizado un curso elemental de higiene de la alimentación para maestros, enfermeras, practicantes y matronas. Dará comienzo el lunes, día 20, a las siete de la tarde. El programa teórico comprende las siguientes materias: Calorimetría, proteínas y grasas animales y vegetales; leches, quesos, huevos, mantecas y aceites vegetales; carnes y pescados; cereales y leguminosas y sus harinas y féculas; pan y pastas alimenticias; vitaminas; raciones y dietas, etcétera.

Las prácticas se darán por las tardes en días alternos.

La matrícula quedará cerrada el día 16 en el Instituto Nacional de Sanidad, calle de Recoletos, 19.

Acto de propaganda del Colegio don Gonzalo

Hoy, en el domicilio de Renovación Española, Marqués del Riscal, 1, se celebrará el último de los actos organizados con motivo de la inauguración del colegio don Gonzalo.

A las cinco y media de la tarde será repartida una merienda a los huérfanos y se designarán los Comités provinciales que han de prohijarlos. Asimismo se elegirán los otros 10 huérfanos que han de formar la segunda expedición que en breve ingresará en el colegio.

Seguidamente se celebrará un acto de propaganda, en el que harán uso de la palabra los señores Rogerio Sánchez, Santander, Pemán y Goicoechea.

Conferencia de Salazar Alonso

En el Círculo de la Unión Mercantil pronunciará el próximo jueves, a las diez de la noche, una conferencia don Rafael Salazar Alonso. Hablará sobre el tema "Un año de gestión municipal".

Sociedad de Cirugía

La Sociedad de Cirugía celebrará sesión científica el próximo jueves, a las siete y media de la tarde, en el Colegio de Médicos. Presentarán comunicaciones los doctores Bastos, Díaz Gómez, Sanchís Perpiñá, González Duarte y Estella.

Estudiantes Católicos de Bachillerato

La Asociación de Estudiantes Católicos de Bachillerato celebrará, mañana, a las siete de la tarde, la inauguración de la Academia de Ampliación Cultural, en la Casa del Estudiante.

En este acto tomarán parte, los siguientes oradores: Aníbal Arisa Ruiz, presidente de la Asociación, que hará la presentación de los oradores; don Ramiro de Maeztu, que hablará sobre el tema «Hispanidad»; el padre Enrique Herrera Oria, que presidirá el acto.

Las invitaciones pueden recogerse en la Secretaría de la Asociación, hoy, martes, y mañana por la mañana.

Ciclo de conferencias en la Casa de Italia

En los primeros días de febrero, en la Casa de Italia, y organizada por el «Instituto de Cultura Italiana», dará comienzo una serie de conferencias sobre la literatura, arte e historia de Italia.

Para informes e inscripciones en la Secretaría (Valverde, 30), de once a una y de seis a ocho.

Termina la huelga de los cerilleros

En la mañana de ayer, y por orden del delegado de Trabajo, se abrió la fábrica de cerillas de Carabanchel y entraron todos los operarios. Los trabajos se verificaron con toda normalidad. Según nuestros informes, una Comisión de obreros sigue haciendo gestiones para obtener ventajas de salarios ante el Jurado mixto.

Movimiento en el aeropuerto de Barajas

Entradas: Avión correo de Sevilla, a las 9,40, con ocho pasajeros; de Valencia, a las 13,25, con siete; de Barcelona, a las 14,15, con siete; de Lisboa, a las 16, con dos pasajeros.

Salidas: Avión correo de Lisboa, a las 8,50; de Barcelona, a las 9,55, con nueve pasajeros; de Valencia, a las 12,20, con seis; de Sevilla, a las 13,50, con seis; un avión francés, para Tánger, a las 9,40, con un pasajero.

Para hoy

Academia de Ciencias (Valverde, 22). 7 t., don Antonio de Zulueta: "Alelomorfos múltiples y genes isofenos".

Colegio de Odontólogos (Fernanflor, 4), 10 n., Junta general.

Cursillo de Cultura Religiosa para caballeros (Catedral, Colegiata, 15).—6,45 don Gregorio Sancho Fradilla: "Sagrada Escritura"; 7,30, don Daniel Hugghes: "Teología Moral".

Falange Española (Barceló, 7).—7,30 t., Junta general extraordinaria.

Instituto Francés (Marqués de la Ensenada, 10).—7 t., M. Laplane: "Un gran desaparecido: Paul Bourget".

Museo de Arte Moderno (Paseo de Recoletos, 20).—Clausura de la exposición del pintor Palmaroli".

Unión Iberoamericana (Medinaceli, 8). 6,30 t., reverendo padre Constantino Bayle: "España y la educación popular indígena en América".

Otras notas

Casa de Valencia.—En junta general ordinaria celebrada el domingo, resultó elegida la siguiente Directiva:

Presidente, don Rafael Altamira Crevea; vicepresidentes, don Jesús Llorca, don Rafael Robledo y don Cirilo Reverter; contador, don Vicente Peris; tesorero, don Juan Ferrero; bibliotecario, don José Calzada Carbó; secretario, don Lucio Palomares; vicesecretario, don Ramón Juan Bernabéu; vocales: don Ricardo J. Minué, don Antonio Samper, don José María Navarro, don Enrique Martínez, don Rafael San Juan y don Francisco Polo.

La revista "Vidas".—Ha aparecido una revista biográfica titulada "Vidas". En ella aparecerán periódicamente las biografías anecdóticas de las más destacadas figuras nacionales y extranjeras.

El primer número está dedicado a don Ramón del Valle Inclán.

Exposición de fotografías.—El Elemento Joven del Centro de Instrucción Comercial ha organizado una exposición-concurso de fotografías que se celebrará próximamente en su domicilio social. Podrán concurrir cuantas personas lo deseen, aunque no sean socios.

Catarros, tos, fatiga
JARABE MADARIAGA
Benzocinámico, sedante. Remedio eficaz Venta farmacias Madrid y provincias.

A PLAZOS
y contado camas doradas, muebles y sastrería. San Bernardo, 89. ALVAREZ.

BODEGA AREVALO
CIUDAD REAL. Vinos finos embotellados. EXIJALO EN TODAS PARTES. Acuerdo, 32. Teléfono 40387.

LA HIGIENICA
Fábrica camas del fabricante al consumidor. Las mejores. Bravo Murillo, 50. Exposición: Postigo San Martín, 5.

Herradores, 5. Botín
Famosa casa en asados. Cochinillos o cordero desde 20 pesetas. Se sirve a domicilio sin aumento de precios. Teléfono 10319.

Chocolate GILABERT
"ALMENDRADO". Producto justamente ponderado.

Homenaje a los bomberos en Valencia

VALENCIA, 13.—Con motivo de haber sido jubilados 19 funcionarios del Cuerpo de bomberos, se organizó en su honor un sencillo acto titulado «Homenaje al bombero jubilado», que se celebró ayer a mediodía en el edificio del Parque. Asistieron, en representación de la alcaldía, el secretario de la Corporación municipal, el ingeniero jefe de brigada, señor Pechuán; el comandante jubilado del Cuerpo, señor Ferrer, y otras personalidades. Después de la lectura de unas cuartillas por el secretario de la Asociación local de bomberos, señor Larrea, pronunció un discurso ensalzando las virtudes ciudadanas de los homenajeados y del Cuerpo de bomberos en general. El acto terminó imponiéndose a los jubilados las insignias y desfilando ante ellos todos los demás bomberos. Por la noche hubo un fraternal banquete.

Piden distinciones para unas religiosas

MURCIA, 13.—"La Verdad" publica un artículo solicitando para las siervas de Jesús sor Agustina y sor Lucía la concesión de la Cruz de Beneficencia al cumplir sus bodas de oro. Sor Agustina lleva cuarenta y seis años en Murcia, y sor Lucía veintitrés. Ambas siervas están recibiendo testimonio de cariño de todas las clases sociales.

CHARLAS DEL TIEMPO

Martes 14 enero 1936

LUNA mengundo (cuarto menguante el jueves 16). En Madrid sale a las 11,9 de la noche y no se pone hasta las 11,0 de la mañana del miércoles.

SOL: En Madrid sale a las 7,37 y se pone a las 5,10; pasa por el meridiano a las 12 h., 23 m., 36 s. Dura el día 9 horas y 33 minutos, o sea, un minuto más que ayer. Cada crepúsculo, 30 minutos.

PLANETAS: Luceros de la mañana, Venus y Júpiter (a saliente). Luceros de la tarde, Saturno, Marte y Mercurio.

Servicio Meteorológico Español

Lunes 13 de enero de 1936

ESTACIONES	Temperat. Máx.	Temperat. Mín.	Lluvias Día 7 m a 6 t.	Lluvias Noch 6 t. a 7 m.
La Coruña	17	6		
Santiago	15	4		
Pontevedra	15	4		
Vigo	17	8		
Orense	9	1		
León	10	5		
Oviedo	14	5		
Santander	10	5		
Bilbao				
Igueldo	14	4		
San Sebastián		0		
Vitoria	3	1		
Valencia	4	0		0 4
Burgos	5	−2		
Soria	16	−1		
Valladolid	5	1	0 2	0 4
Salamanca	12	−1		
Avila	15	0		
Segovia	12	0		
Navacerrada	14	−4		
Madrid	12	3		
Huesca	14	0		0 3
Guadalajara	14	1		
Cuenca	17	−1		
Ciudad Real	9	−1		
Albacete	17	−4		
Cáceres	16	2		
Badajoz	15	3		
Vitoria	14	−1		
Logroño	14	0		
Pamplona	13	−2		
Huesca	12	1		
Zaragoza		6		
Lérida	19	−1		
Barcelona	19	7		
Tarragona	17	8		
Tortosa	14	5		
Teruel	16	−4		
Castellón	17	7		
Valencia	14	6		
Alicante	13	5		
Murcia	15	0		
Cartagena	19	3		
Sevilla	19	5		
Huelva	17	8		
Córdoba	19	4		
Jaén	18	4		
Granada	17	7		
Almería	17	9		
Huelva	14	12		
San Fernando, Cád.	14	10		
Algeciras	14	6		
Málaga	11	5		
Almería	11	9		
P. de Mallorca		16		
Mahón				
S. C. de Tenerife	16	12		
Tetuán				
Melilla				
Extranjero				
Berlín	2	0	2	
Roma	15	8		
Londres	4	−4	0 3	
París	7	4		2

El — antepuesto indica temperaturas bajo cero.

MANCHAS DEL SOL

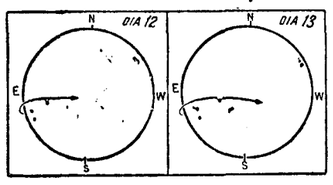

Aspecto del disco solar los días 12 y 13 enero 1936 a mediodía. La mancha que el día 8 se hallaba en el centro está próxima a desaparecer por el borde W. Cuatro grupitos de escasa importancia han aparecido en el hemisferio sur. De todos ellos, el más próximo al centro ha ganado mucho del día 12 al 13.

(Datos proporcionados por el señor Gullón, del Observatorio Astronómico de Madrid.)

Las heladas reaparecen

En gran parte de la meseta castellana y en alguna de sus estribaciones, así como en las cumbres de las sierras, han reaparecido las heladas. La limpieza del cielo las ha traído.

En «tierra de garbanzos» serán bien recibidas, pero en las riquísimas huertas españolas las mirarán con horror y se formularán esta pregunta: «¿Llegarán hasta nosotros?»

Delicadísimo es responder a esa cuestión. La prudencia más elemental exige cautela antes de dar contestación rotunda. Y por eso, nosotros limitamos nuestras afirmaciones a muy corto plazo, y decimos que lo más probable es que, de momento, no se extiendan a esas zonas españolas, donde una baja de la temperatura es una catástrofe. De momento—repetimos—no parece que hay ese peligro. Para más adelante, ya iremos viendo. Otearemos las regiones polares.

Hay una borrasca al oeste de Portugal, con derivaciones hacia el Cantábrico y el golfo de Vizcaya, pero no ofrece motivos de gran alarma.

Lectores: Fresquito de noche y cielo optimista de día.

METEOR

Un lector (Santander).—Pero, hombre, ¡no sabíamos que hubieras resucitado la escritura «jeroglífica»! «Esta es su firma, ¿qué me dirá?, «exclamaremos como en «Gigantes y cabezudos». Erratas se deslizaron algunas los primeros días. Un 13 era un 3, y así otras. Todo es imperfecto al nacer.

Boletín meteorológico

Estado general. — Entre Portugal y Azores se sitúa una extensa zona de presiones débiles, mientras la principal ha pasado a Escandinavia. Las presiones altas están sobre Europa central, Francia y la Península Ibérica. Por el interior de Francia todavía se observan algunas lloviznas, y por el Sur, nieblas.

Por España está el cielo cubierto por el Cantábrico y con nieblas por la cuenca del Duero; el resto del país está despejado, con calmas y temperatura suave.

El curso sobre "Lope de Vega" en el C. E. U.

Nueva matrícula hasta el miércoles

El viernes día 17, a las siete de la tarde, continuarán las lecciones magistrales del curso sobre «Lope de Vega», que explicarán los señores don Luis Morales Oliver y don Angel González Palencia.

Los temas de las cuatro, a cargo del primero de dichos profesores, y los días en que serán explicadas, son los siguientes:

Viernes 17: «Preceptiva dramática de Lope».

Lunes 20: «La historia en el teatro de Lope».

Jueves 23: «Lo popular en el teatro de Lope».

Viernes 24: «El mundo clásico en el teatro de Lope».

Oportunamente se anunciarán los días en que el señor González Palencia dará sus lecciones sobre los temas siguientes:

Primera: «El elemento religioso en Lope».

Segunda: «El elemento extranjero en Lope».

Tercera: «Costumbres españolas en las obras de Lope».

Cuarta: «Algunos tipos de mujer en Lope».

A ruego de numerosas personas que no pudieron formalizar oportunamente la matrícula para el curso, se ha concedido una prórroga, cuyo plazo termina el miércoles día 15 de enero, a las nueve de la noche.

Los alumnos abonarán por derechos de inscripción la cantidad de 15 pesetas cuando les sea presentado el oportuno recibo.

El modelo de solicitudes de matrícula se puede recoger en la oficina de Informes: Alfonso XI, 4 (planta baja) o en la Secretaría del C. E. U.: Alfonso XI, 4 (piso cuarto), de cuatro y media a nueve y media, cualquier día laborable.

La valoración oficial de mercancías

La Cámara Oficial de la Industria nos remite la siguiente nota:

"La "Gaceta" de 12 del corriente publica una orden del ministerio de Industria y Comercio para que, en un plazo de dos meses, se remitan a la Dirección General de Comercio y Política Arancelaria, por las Cámaras, como organismos colaboradores de aquel centro, los datos referentes a la valoración oficial de las mercancías correspondiente al año 1935. La Cámara, como en años anteriores, pone a disposición de sus electores los correspondientes cuestionarios que deberán tener presente todos los industriales, tanto manufactureros como mineros, agrícolas y pecuarios, sirviéndoles como guía u ordenación en el cálculo y redacción de sus costes respectivos.

La Cámara ruega a los que remitan esos cuestionarios a estas oficinas que lo hagan antes del 15 de marzo próximo."

Efectos de las sanciones

SEVILLA, 13. — Una Comisión de obreros toneleros ha visitado al gobernador para pedirle gestione la autorización oportuna para el levantamiento del cargamento de tonelería existente en este muelle procedente de Italia, que está afectado por las sanciones

Crónica de sociedad

En la embajada de Alemania se celebró el sábado por la noche una comida en honor del eminentísimo cardenal monseñor Tedeschini.

En la mesa, a la derecha de la condesa de Welczek, se sentó el representante apostólico y a la izquierda el embajador de la Argentina, don Daniel García Mansilla. Enfrente, el conde de Welczeck estaba entre la señora de García Mansilla y la señora de Pedrazzi. Los demás comensales eran: el embajador de Italia, el ministro de Polonia y la señora de Szumlatowska; los marqueses de la Vega de Anzo, el marqués de Aledo y el de Valdeiglesias; el presidente de la Junta Central de Acción Católica, don Angel Herrera; el consejero de la embajada argentina y la señora de Pérez Quesada; el de la embajada de Chile y la señora de Morla Lynch; el secretario de esta misma embajada y la señora de Larrain; por la embajada de Alemania, además de la señorita Luisa Welczeck, el nuevo consejero y la señora de Quiring y el agregado doctor Fischer.

—El sábado por la noche salieron para su país el embajador del Japón y la señora de Aoki, que han conquistado, en el escaso tiempo que han estado entre nosotros, el cariño y la admiración de todos cuantos han tenido la suerte de conocerlos.

Acudieron a la estación de Atocha para despedir al ilustre matrimonio numerosas personas del Cuerpo diplomático y de la sociedad madrileña, que obsequiaron a la señora de Aoki con ramos de flores y cajas de bombones.

Los señores de Aoki embarcarán en Gibraltar, a bordo de un vapor japonés, rumbo a Tokio.

—El Gobierno francés ha nombrado caballero de la Legión de Honor al reverendo padre André Azemar, rector de San Luis de los Franceses.

El padre Azemar pertenece a la Orden de los lazaristas, fundada por San Vicente de Paúl. Muy joven, ya sacerdote, fué enviado a las misiones de dicha Orden en Chile, donde estuvo como profesor durante seis años. De allí pasó a Valparaíso, cuya ciudad abandonó para ingresar como capellán voluntario en el segundo regimiento de Infantería, durante la guerra europea.

En 1917 fué herido en Verdún y en 1918 recibió una herida en la batalla del Marne. Su conducta fué brillante, por lo cual fué premiado con la medalla militar y con la cruz de guerra y tuvo cinco citaciones. Desde el año 18 hasta el 31 ejerció su sagrado ministerio en Francia.

En 1931 reemplazó al reverendo padre Tubeuf, fallecido en su puesto de rector de San Luis, y en el desempeño de su cargo ha demostrado sus cualidades de discreción, de actividad, un tacto exquisito, modestia, delicadeza y un conocimiento profundamente humano de la realidad, alto valor sacerdotal, que le ha conquistado la admiración, la estima y las simpatías de todos.

—El día 24 de este mes se celebrará, a las once de la mañana, en la iglesia de Santa Bárbara, el enlace matrimonial de la encantadora señorita Soledad Murube Cardona con don Joaquín Romero Murube, director - conservador del Alcázar de Sevilla.

—Por doña Julia Fedriani, viuda de Eznarriaga, y para su hijo el joven abogado y bibliotecario de Aviación militar don Manuel Eznarriaga Fedriani, ha sido pedida a los señores de Córdoba (don Aldegundo) la mano de su encantadora hija Rosario.

Entre los novios se han cruzado valiosos regalos. La boda se celebrará en breve.

—Asistida por el doctor Garzón, de la Asociación de la Prensa, ha recibido con toda felicidad una hermosa niña la distinguida esposa de don Pedro Gómez Aparicio, nacida Concepción Portolés y Martínez.

La pequeña, que hace el número dos de sus hijos, recibirá en el bautismo el nombre de su madre.

Las dos gozan de perfecta salud.

—La joven y bella esposa de don José del Camino y Parladé, de soltera Mercedes Estrada y Cepeda, ha dado a luz en Sevilla una hermosa niña, su primogénita.

—El marqués de Quintanar ha sido elegido presidente de la Gran Peña. También, por dicho Círculo, se ha acordado el nombramiento de socio honorario a favor del ilustre poeta don José María Pemán.

—En casa de los marqueses de Campo Nuevo está pasando unos días, con sus hijos, la distinguida esposa de don Vicente Gil Delgado.

Gran surtido PULSERAS DE PEDIDA con brillantes primera calidad al precio coste joyeros. ALMACENES JOYERIA J. PEREZ FERNANDEZ. Zaragoza, 9.

Al efectuar sus compras haga referencia a los anuncios leídos en EL DEBATE

LO QUE DICE LA PRENSA DE MADRID

(Domingo 12 enero 1936.)

" A B C": "El Gobierno acude a las elecciones no como juez imparcial, amparador del derecho, sino como parte interesada, la más y de peor modo interesada, porque, a pesar de su evidente carencia de representación y de sufragio, se propone sacar de las urnas un partido parlamentario numeroso, y claro está que sólo por los medios y recursos de la acción oficial, vedados a cualquier Gobierno y más impúdicos en el que ha refrendado el decreto de disolución... Ciento cincuenta diputados quiere traer el Gobierno, según las voces oficiosas. No será tanta la cosecha que el civismo viril de los electores y el celo de las organizaciones permitan a los abusos del Poder; pero la profusión y la índole de los preparativos demuestran una gran avaricia y ningún escrúpulo en el empeño."

"Ahora": "Todas las noticias coinciden en que ya es un hecho la unión de las izquierdas y que los tres partidos republicanos de este carácter pactan electoralmente con los socialistas reformistas, socialistas revolucionarios, comunistas, sindicalistas y anarquistas. Deploramos que así ocurra... O esas izquierdas republicanas burguesas renuncian a gobernar, aun sacando mayoría el frente revolucionario, o tendrán que ser prisioneras en todos y cada uno de los momentos de la gobernación de los partidos marxistas. Y tendremos socializaciones de la propiedad, nacionalizaciones de servicios públicos, transportes y Banca, ataques a la libertad individual, tanto en las creencias religiosas como en el ejercicio de los derechos políticos, o sea todo lo contrario de lo que un partido de izquierda republicana, en un país organizado constitucional y parlamentariamente, debía significar... Esa unión marca al español neutro el camino que tiene que seguir, que no puede ser otro que el de organizarse eficazmente para que el conglomerado revolucionario no prevalezca. La unión de las izquierdas confirma con la elocuencia de los hechos esa necesidad, por nosotros presentida, de que el bloque antirrevolucionario no sea fulanista ni cominero, sino tan extenso y compacto como pueda formarse."

"El Sol", en su artículo de fondo, titulado "El momento político y la Bolsa": "El dinero vuelve a sus escondrijos, la actividad comercial decrece por momentos, el crédito extranjero parece fruncir el ceño. Sin apenas transición, se pasa de una clima económico favorable a una situación cuyos síntomas de gravedad son bien claros. En pocos días, los fondos del Estado, los más firmes, pierden tres, cuatro, cinco enteros. Otros valores, los ferrocarriles, pierden hasta diecisiete y veinte puntos. Los Explosivos, veinticinco. Los valores ferroviarios, treinta."

Y en un suelto titulado "Ante una campaña de descrédito": "El panorama que ofrece en España la Prensa de extrema izquierda no puede continuar. Los organismos a quienes flagela no pueden defenderse, y es dudoso pensar que acepten con pasividad todo cuanto sobre ellos se está lanzando. No se trata de injurias a personas. En estos casos, los interesados tienen el recurso de acudir a los Tribunales. Las instituciones armadas del Estado, que son la garantía del orden en la República, no pueden estar a merced de cuatro plumas frenéticas que las injurien, las debiliten y las desmoralicen. Esta defensa corresponde íntegramente al Gobierno... El martes de la semana próxima se celebrará Consejo de ministros en el Palacio Nacional bajo la presidencia de Su Excelencia el Presidente de la República. No nos extrañaría que esta impresión que recogemos nosotros haya invadido también esferas más altas, y de la reunión ministerial del martes dimanen resoluciones lo suficientemente firmes para poner un poco de tono y de mesura a ciertas campañas, si no en nombre de este o el otro interés político, en nombre de los altos intereses del Estado y de la institución republicana."

La Prensa de extrema izquierda prosigue con renovada violencia esa "campaña de descédito", sobre la cual, cínicamente, **"El Liberal"** opina que "hasta ahora no ha podido ser más discreta", y **"La Libertad"** dice: "Se quiere excitar el celo del Gobierno atribuyendo calificativos enojosos para el Ejército, ¡que ni uno solo de los periódicos que denunciamos los crímenes de la represión hemos escrito!..."

(Lunes, 13 enero de 1936)

Habla **«Informaciones»** del discurso de Largo Caballero:

«Y se reunieron en torno a unos carteles que condensaban sus aspiraciones, y las subrayaban con el gesto amenazador de levantar los puños. Vivas al marxismo revolucionario, a la Unión Soviética rusa, frente a los cuales, impresos en aquellos carteles, la moderación, la cautela con que el señor Largo Caballero se expresaba toma su verdadero carácter y no engañará a la burguesía, a la que tan burdamente se trataba de atraer. Nada puede haber de común entre unos y otros, entre los revolucionarios marxistas y los modestos burgueses, a los que se barrería en cuanto los primeros triunfasen. La música adormecedora era del señor Largo Caballero, pero la letra la ponían aquellos gritos, aquel ambiente de odio que se desbordaba, y es el que mejor debe servir para apresurar la unión de todos los que sientan la amenaza.»

«El Siglo Futuro» trata de la denuncia de que fué objeto el sábado:

«Como suponíamos, volvemos a los tiempos de Azaña. No había entonces previa censura, pero sí suspensiones de periódicos, multas y procesos.

Se «ha estimulado el celo del fiscal», y ya suponemos lo que esto significa en un régimen demo-liberal, que tiene por norma «tirar la piedra y esconder la mano».

El señor fiscal, estimulado en su celo, nos hizo objeto el sábado de su primera denuncia, después de declarada por el Gobierno Portela «la libertad de Prensa.»

También **«La Voz»** escribe sobre la «libertad de Prensa», comentando la noticia de que se va a restablecer la censura:

«No es precisamente la política interior lo que aconseja en el momento actual un breve régimen de censura.

Y aun podríamos decir, con pleno convencimiento, que los motivos del Gobierno para proceder así están muy lejos de las realidades políticas nacionales.»

«Ya» habla de la unión de derechas:

«Entorpecer la unión de todos los que se sientan ligados por una misma actividad antirrevolucionaria equivale a tanto como pagar una fuerte prima a la revolución. Se facilita el camino y se fortalece la posición del adversario.

Es preciso que mediten todos sobre la responsabilidad que se está contrayendo. Todos los españoles de orden quieren la unión, la piden en los actos a que asisten, la reclaman como una orden que no puede ni debe desoírse. Detener el impulso y la ambición legítima de España por cuestiones de matiz o de apreciación es algo tan grave, que para creerlo posible tenemos que rendirnos ante la evidencia de unas palabras y de unas actitudes que tienen el valor de su propia publicidad y difusión.»

D
Decalumen
Decalumen
Decalumen
Cuide su vista empleando mejor luz

— abreviado DIm.— es la denominación de la potencia lumínica de la lámpara Osram-D. En su casquillo se indica la intensidad de luz en DIm., juntamente con el consumo de fuerza en Watios y la tensión en Voltios a que debe lucir. Para disfrutar de luz hasta un 20% más barata, emplee siempre

OSRAM-D
lámpara intensiva de filamento a doble enrollamiento

Cínica actitud de los atracadores de la plaza de la Villa

En la vista, que comenzó ayer, no intentaron siquiera disculparse. Realizaron el atraco, afirman, para socorrer a los presos políticos y sociales

EL FISCAL PIDE CINCO PENAS DE MUERTE Y OTRAS DE RECLUSION

Ayer por la mañana, a las diez y media, comenzó, en el salón de actos de la Cárcel Modelo, la vista del juicio contra los atracadores de la plaza de la Villa.

Ocuparon el banquillo Ramón Fernández, Florencio Izquierdo, Mariano Salas, Casimiro Chaves y Fernando Salvadores, autores materiales del atraco; Manuel Sánchez Canalejo, que coadyuvó a la perpetración y Félix y Pablo Julio Prieto, encubridores.

Según el fiscal, señor Díaz Ordóñez procede imponer a los procesados Ramón Fernández, Florencio Izquierdo, Mariano Salas, Casimiro Chaves y Fernando Salvadores, por el delito de robo con homicilio y lesiones, la pena de muerte, que se ejecutará en la forma dispuesta en el Código Penal de 1870. Por el mismo delito procede imponer a Manuel Sánchez Canalejo la pena de veintisiete años de reclusión mayor.

Por el delito de atentado procede imponer a Ramón Fernández, Fernando Salvadores, Florencio Izquierdo, Casimiro Chaves y Mariano Salas la pena de siete años de prisión mayor y mil pesetas de multa.

Por los delitos de tenencia de armas procede imponer a Manuel Sánchez cuatro años de prisión menor, y a los procesados Mariano Salas, Fernando Salvadores y Florencio Izquierdo tres años y seis meses de igual pena.

Por el delito de depósito de armas de fuego procede imponer a Ramón Fernández, Casimiro Chaves y Félix Prieto siete años de prisión mayor.

A los procesados Félix y Pablo Julio Prieto procede imponer por el delito de robo con homicidio la pena de diez años de prisión mayor.

Mancomunada y solidariamente indemnizarán al excelentísimo Ayuntamiento de Madrid en 97.400 pesetas, y con otras sumas a los herederos del que resultó muerto y del que resultó lesionado.

Al abrirse la sesión ocupaba el estrado de la acusación el señor Colás Hontán, y los de las defensas los letrados señores Barriobero, patrono de Sánchez Canalejo; Sánchez Roca, defensor de Florencio Izquierdo; Balbontín, que defiende a Ramón Fernández; Herranz, defensor de Mariano Salas y Fernando Salvadores, y Reglero, de los hermanos Prieto.

Declaración de Sánchez Canalejo

El primero en declarar ha sido Manuel Sánchez Canalejo.

Le pregunta el fiscal:

—De los procesados, ¿cuál era el más amigo de usted?

—Mariano Salas.

—¿Le propuso atracar la camioneta del Ayuntamiento?

—No, señor. La iniciativa partió de Eugenio Izquierdo.

—¿Para cuándo iba a ser el atraco?

—Para octubre o noviembre. Es decir, no fué el 31 de octubre porque yo me eché atrás. Sólo me decidí cuando se me asignó un puesto secundario.

—¿Dónde le propusieron cometer el atraco?

—No teníamos lugar fijo.

—¿Quién llevaba la dirección?

—Eugenio Izquierdo.

—¿Quiénes estuvieron en la plaza de la Villa?

—No sé, porque yo no estuve allí.

—¿Quién sabía que a últimos de mes iba la camioneta

—Creo que lo sabíamos todos.

—La última reunión que tuvieron para ultimar los detalles, ¿cuándo fué?

—Un día antes del atraco.

—Su misión, ¿cuál era?

—Coaccionar al chófer mientras se cometía el hecho. Con él estuve una hora, durante la cual no tuve que amenazarle. Le dije que se trataba de un alijo de armas y que el coche se le devolvería.

—En su casa aparecieron 99.800 pesetas bajo un ladrillo, ¿quién se las entregó?

—Florencio Izquierdo, de parte de Eugenio.

—¿Usted increpó a Florencio por la muerte del barrendero?

—Efectivamente. Pero me dijo que la muerte fué involuntaria.

El acusador particular y los defensores hacen algunas preguntas.

—¿El atraco tenía una finalidad política o revolucionaria?

—Eso es.

Como piezas de convicción figuran las armas de los pistoleros. Sin embargo, Canalejo no encuentra allí la suya.

Declara Florencio Izquierdo

—¿Usted tomó parte en el atraco?

—Efectivamente.

—El golpe lo planearon en agosto, ¿no es cierto?

—No sé, porque no estaba presente. Yo hablé con los demás en octubre.

—La iniciativa partió de Ramón Fernández Cortina, ¿no es cierto?

—Yo no puedo decir que partiese de uno o de otro.

—¿Quién alquiló el «taxi»?

—Mi hermano.

—¿Quién mandó apearse al chófer?

—Creo que mi hermano. Luego volvimos a la plaza de la Villa conduciendo el «taxi» por Fernando Salvadores.

—¿Su misión cuál era?

—Avisar al coche cuando llegase la camioneta.

Reconoce una pistola, con cachas de nácar, que usó en el atraco.

—Concrete usted su actuación en el asalto.

—Yo quedé en la calle de Sacramento y avise al Salvadores para que acercase el coche, que aproximé a la camioneta; cogí una saca y la eché al coche. Al cogerla se me cayó la pistola.

—¿Usted disparó desde el interior del coche?

—No, señor. Me limité a coger una saca, y entonces, como digo, se me cayó al suelo. ¿Con qué iba a disparar?

—Con otra pistola. Llevaba usted dos.

—No señor. ¿Para qué iba a llevar dos armas?

—Usted, el día del atraco, tomó un "taxi", con el que se hizo conducir al kilómetro 104 de la carretera de Avila, donde escondió seiscientas mil y pico de pesetas. ¿Es cierto?

—No, señor. Fué mi hermano. Pero es igual.

A preguntas de un defensor, insiste en que el atraco tuvo "fines sociales".

Declara Ramón Fernández Cortina

—¿Qué papel desempeñó usted en el atraco?

—Estuve en la esquina de la calle del Rollo, para ver si se cruzaba algún coche que nos impidiese la fuga.

—¿Llevaba usted dos pistolas?

—No; una sola.

—¿Cuándo supo que se iba a cometer el hecho?

—En octubre. Fué Eugenio Izquierdo el que me lo propuso.

—¿Qué se proponían hacer con el dinero robado?

—Socorrer a los presos políticos y sociales. Entonces acepté.

—¿Quién llevaba la dirección del asalto?

—No sé. Porque yo solamente tenía un papel de simple vigilante.

—Una saca del dinero estuvo en su casa. ¿Quién se la mandó?

—Eugenio Izquierdo.

—Esa saca apareció en casa de una cuñada.

—Efectivamente.

—¿Usted era el anuncio—que pudiéramos decir—de la banda?

—No, señor.

—¿En casa de Prieto aparecieron cinco pistolas que usted llevó allí?

—Sí. Me las entregaron a mí y las llevé a su casa.

Un defensor le pregunta:

—¿Usted no dijo a Félix Prieto que el dinero era de la organización y que usted lo tenía por ser el encargado de pagar a los parados?

—Efectivamente.

Declara Casimiro Chaves

Es vaquero y amigo de Ramón Fernández. Dice:

—Eugenio Izquierdo fué quien me propuso tomar parte en el atraco. Tuvimos una reunión preparatoria. El que daba las órdenes era Eugenio. A mí me encargó que, situado en la calle del Cordón, me ocupara de que nadie entrase por allí a la plaza de la Villa. Nuestro propósito era no matar a nadie.

—¿Es cierto que Florencio disparó contra usted por confusión?

—A mí me pareció que sí.

—¿Usted le propuso a Pablo Julio Prieto que guardase unas armas?

—Sí; pero se negó a recibirlas.

—¿Quién le proporcionó las armas?

—Eugenio.

Un defensor le pregunta:

—¿Cómo se hirió en el coche?

—Porque al disparar uno, se rompió un cristal y con él me herí en un ojo.

El presidente le hace examinar las piezas de convicción y reconoce el arma que usó en el atraco.

Declaración de Mariano Salas Castroverde

—En octubre, Eugenio me propuso participar en el atraco.

—¿Usted propuso a Canalejo cometer el atraco?

—No, señor.

—¿Con qué otros procesados tuvo usted relación?

—Sólo con Canalejo y los hermanos Izquierdo.

—¿Se aplazó el atraco por cuestión de detalles?

—No lo sé.

—¿Usted estuvo en la plaza de la Villa a estudiar el atraco?

—No, señor. Fué Eugenio quien planeó todo. Yo tenía por misión estar en la Casa de Cisneros para apoderarme de las sacas cuando llegase la camioneta.

Como sus compañeros, reconoce algunas armas.

—Usted ha dicho que la ametralladora la llevaba Ramón Fernández, ¿es cierto?

—Que me parecía dije. No estoy seguro.

—¿Qué intervención tuvo en la plaza de la Villa?

—Estuve aguardando hasta que oí unos disparos. Entonces corrí a montar en el "taxi".

—Félix Prieto sabía que ustedes eran los atracadores del Ayuntamiento, ¿no es cierto?

—No, señor. El no sabía nada absolutamente.

Las defensas preguntan:

—¿Usted recuerda que Eugenio Izquierdo empuñaba la pistola "mauser"?

—Seguro.

—Eugenio fué quien forcejeó con el barrendero, ¿es verdad?

—Puedo afirmarlo con absoluta seguridad.

Como el resto de los procesados, afirma el carácter social y político del atraco.

Es interrogado Fernando Salvadores

Es el mecánico que utilizaron los atracadores.

—¿De quién partió la iniciativa del atraco?

—De Eugenio Izquierdo...

—¿Usted es afiliado al partido comunista?

—Sí, señor.

—¿Cómo el Eugenio ejercía sobre ustedes tanta influencia?

—Es activo, inteligente...

—¿Cuál era su misión en el atraco?

—Yo tenía la de conducir el automóvil. Nos proponíamos socorrer a los presos políticos.

—¿Por qué no se realizó el atraco en octubre?

—Entre otras cosas, porque Canalejo se volvió atrás.

—Relata su participación en el atraco.

—Florencio y yo aguardábamos en la calle de Irún a que Eugenio nos trajese el «taxi». Vino, hizo bajar al chófer y yo ocupé el "baquet".

—Además de la misión de conducir el «auto», ¿usted tenía también que cubrir la retirada de sus compañeros?

—No, señor. Eso es incierto.

—Si algún testigo afirmase que usted empuñaba dos pistolas...

—O no tiene ojos en la cara o es un testigo falso.

Pablo Julio Prieto

—Casimiro Chaves, dice, se presentó el día del atraco en mi casa con una lesión en un ojo. Llevaba un paquete de armas, que me negué a aceptar en mi casa.

—Le dije por qué tenía la herida del ojo.

—Me dijo que porque se había pegado con otro.

Luego, a otra pregunta, dice:

—Fernández me mandó 25.000 pesetas para que cambiase los billetes de mil pesetas, pues era dinero para los parados.

—Pero usted sabía que eran del atraco, y así lo ha manifestado en el sumario, repuso el fiscal.

El procesado, ante esa afirmación, se extendió en largas y confusas declaraciones.

Félix Prieto

—¿Por mediación de Ramón Fernández Cortina ha conocido usted a varios de los procesados?

—Sí.

—¿Se alojaban en su casa?

—En efecto. Allí estuvieron varios días.

—¿Usted pudo suponer que eran atracadores?

—No; de ninguna manera.

Testigos del fiscal

Comparece el primer testigo. Es Sebastián Gómez Pérez.

—El 30 de noviembre, dice, iba en la camioneta que transportaba 2.620.000 pesetas. No llevábamos armas.

—¿Qué le ocurrió a usted?

—Me apeé con dos sacas en la mano. Al echar a andar salieron cinco hombres armados. Me hicieron levantar los brazos, y, como vacilé, fuí agredido y herido en un pie. También vi herir mortalmente, a Fernández Canalejo.

El testigo, después, ha señalado a Florencio Izquierdo, Casimiro Chaves Salas Castroverde y Fernández Cortina como autores en la agresión. Todos llevaban una pistola en cada mano.

Cerca de las dos se suspendió la vista hasta las cuatro.

La sesión de la tarde

Ya en la sesión de la tarde el testigo don Elías Calderón, funcionario municipal, que resultó herido, ha reconocido a Ramón Fernández y Fernando Salvadores.

También Vicente Amor, chófer de la camioneta municipal, recuerda a varios procesados: son Mariano Salas, Casimiro Chaves y Florencio Izquierdo.

Serapio Molina, el guardia de Policía Urbana que acompañó la camioneta, casi no recuerda detalles, pues el hecho le produjo una impresión tremenda.

Gregorio Muñoz es el chófer a quien los atracadores quitaron el automóvil para llevar a cabo el asalto.

—Un individuo me alquiló el "taxi" —dijo—y me obligó a ir a la calle de Irún. Allí se apoderaron de él los atracadores. Uno de ellos me retuvo mientras los demás se fueron.

El comisario señor Lino

Después de esta declaración y la de Antonio Peña siguió la de don Antonio Lino, comisario de Policía que dirigió las brillantes actividades de la Policía para capturar a los culpables.

Lacónicamente, con la sencillez del hombre que cree no haber hecho otra cosa que cumplir con su deber, relató todas las diligencias policíacas hasta recuperar casi todo el dinero robado.

Testigos de las defensas

Don Gumersindo Azcárate, capitán de corbeta; don José María Galán, don José María Sánchez Bermejo, don Enrique Cobeño, Francisco Morató y Jorge Domínguez dan buenas referencias de los hermanos Prieto.

Lo mismo, en lo que se refiere a Florencio Izquierdo, hacen Manuel Alvarez Cabezas, Francisco Martín Leal y Claudio Fernández.

José Rodríguez y Juan Gómez, sargento y cabo, respectivamente, del regimiento de Carros de Combate, relatan cómo durante su servicio Florencio sufrió algún ataque.

Larga suspensión

Al cabo de una suspensión de hora y media comparece el perito don Angel Suils, que con el doctor Fuertes ha examinado al procesado Florencio Izquierdo. Dice:

—Florencio tiene personalidad disminuida. Psíquicamente es como un muchacho de once años. Ha padecido en su vida numerosos ataques con pérdida de la conciencia, lo que, unido a otros síntomas, hace suponer que es un epiléptico. Los enfermos de su naturaleza tienen marcada predisposición hacia la violencia.

El fiscal hace esta pregunta:

—Usted habla de pérdidas de conciencia; ¿ese estado pudo durar los tres meses que duró el planeamiento del atraco?

La respuesta del perito ha distado de ser categórica.

Conclusiones definitivas

Practicadas las pruebas y llegado el momento de formular las conclusiones definitivas, el fiscal, señor Díaz Ordóñez, modificó las suyas en el sentido de retirar las agravantes para el delito de atentado. Sigue, pues, solicitando cinco penas de muerte.

El señor Barriobero, en defensa de Canalejo, alegó el miedo insuperable.

El señor Reglero solicitó para los hermanos Prieto la absolución.

El señor Balbontín, para defender a Ramón Fernández, estimó que no han de apreciar las agravantes del robo y sí la atenuante de no querer causar mal tan grave. Pena justa sería la de veinte años y un día de reclusión. A Mariano Salas habría de imponérsele también veinte años y diez a Fernando Salvadores, como cómplice.

El señor Jeste calificó a Casimiro Chaves de cómplice en estado de necesidad incompleta. Doce años y un día sería la pena justa.

El señor Sánchez Roca entendió que Florencio Izquierdo cometió un robo en estado de necesidad que la ley castiga con ocho años o, alternativamente, un robo del que resultó homicidio con las atenuantes de trastorno mental, no querer causar daño tan grave y estado de necesidad, al que corresponden doce años de presidio.

Informe del fiscal

Nos encontramos—comenzó diciendo el señor Díaz Ordóñez—ante un hecho gravísimo y escandaloso. Los defensores se encuentran hoy frente a una prueba abrumadora.

El delito que nos ocupa tiene gravísimos aspectos. Es un atentado al derecho de gentes, a las instituciones del Estado y a la vida del modesto funcionario que murió víctima de su deber.

Es inútil entrar en los detalles del suceso. Todos sabemos, lo conocemos y los mismos procesados han confesado plenamente su culpa.

A continuación el fiscal analizó largamente la prueba para deducir la complicidad de los hermanos Prieto.

—Los que se sientan en el banquillo están enmarcados—agregó—en lo que el vulgo ha denominado pistoleros. Mezcla de asesinos y ladrones, que les hace descender de honrados artesanos a hombres execrables.

Analizó cómo existen los delitos de robo con homicidio, atentado, lesiones, tenencia y depósito de armas.

—El punto esencial—agregó—es el de las circunstancias modificativas de responsabilidad.

Con amplitud razonó cómo deben apreciarse la premeditación y el abuso de superioridad, para después ocuparse de la participación de Manuel Sánchez Canalejo, a quien juzgó simple cooperador o auxiliador.

—Le faltaba valor—dijo—hasta para intimidar al chófer. Es, pues, un mero cómplice.

Respecto a Florencio Izquierdo negó que le amparase la eximente de trastorno mental.

Terminó pidiendo las penas correspondientes a su acusación definitiva.

Después de las nueve el presidente, señor Fabié, suspendió el juicio hasta hoy, a las diez y media.

El recurso del capitán Rojas

Ayer se vió el recurso de casación interpuesto por la representación del capitán don Manuel Rojas contra la sentencia de la Audiencia provincial de Cádiz, que condenaba a dicho capitán como autor de catorce delitos de asesinato. El recurso, sostenido por el letrado don Juan Leyva Andía, está basado en la infracción de la ley que dicha defensa alega al considerar probadas las eximentes números 4, 6, 8, 11 y muy especialmente la 12 del artículo 8.° del Código Penal vigente, por haber obrado el recurrente en virtud de obediencia debida y no haber sido apreciadas estas circunstancias en la sentencia recurrida. Fundamentó también el recurso en el error de hecho que estima hay en la apreciación de la prueba, ya que los dictámenes de autopsias y ampliación de los mismos demuestran que las heridas que causaron esas muertes fueron recibidas estando de pie en el mismo plano que la fuerza pública, y unos de frente, otros de espalda y varios en ambos costados, lo que parece probar que fueron causadas en lucha con ella.

Crema CAFFARENA
Infalible contra pecas y manchas. Suaviza el cutis
Venta principales perfumerías

Entierro de las víctimas del atraco de Puig

Asistieron las autoridades y el pueblo en masa

VALENCIA, 13.—Ayer se celebró en Puig el entierro del guardia civil Asensio Matamales y del factor de la estación Juan Cirujeda, víctimas del intento de atraco del sábado. A la fúnebre ceremonia asistió el pueblo en masa espontáneamente. Asistió el clero parroquial con cruz alzada, primer caso que se da en Puig desde el advenimiento de la República. Presidieron el duelo las autoridades locales, las del distrito y representaciones de las de Valencia.

Asistieron también el general de la División, señor Gómez Morato, con varios jefes y oficiales; el coronel y tenientes coroneles de la Guardia civil y los individuos de la Benemérita francos de servicio.

Una detención

VALENCIA, 13.—Al atracador Francisco Ruiz, herido y detenido en el Puig el sábado, se le ha practicado una intervención quirúrgica, después de la cual ha experimentado ligera mejoría.

El herido ha sido trasladado a la sala de San Vicente, en donde se encuentra rigurosamente incomunicado. Persiste en la negativa de facilitar datos sobre quiénes eran sus acompañantes.

La Sala de gobierno de la Audiencia se ha reunido para nombrar juez especial al del Juzgado número 2. No obstante, la jurisdicción militar persiste en considerarse competente para entender en el asunto.

Durante las últimas horas de la madrugada, en el Puerto de Sagunto fué detenido Pedro Samper, de veinticinco años, natural de Guadalajara, individuo de pésimos antecedentes y que ha tomado parte en varios atracos. No ha podido justificar dónde estuvo la noche del sábado.

Contra los maleantes

VALENCIA, 13.—El gobernador ha rogado a la Prensa que haga un llamamiento a todos los ciudadanos para que denuncien cuantos casos conozcan de ocultación de maleantes y dén cuenta seguidamente a la Justicia, para proceder a su detención. Se propone también el señor Rives crear Juntas ciudadanas en los pueblos, integradas por personas honorables, desprovistas de toda idea política, que conozcan a los forasteros que vivan en dichos pueblos.

Ha sido detenido Manuel Herrera (a) «el Marquesito», autor de un robo de diez mil pesetas y alhajas en el establecimiento de la calle de Pizarro, 6.

FABRICA LADRILLOS
importante a 35 kms. de Madrid alquílase o vende. Informes, 3 a 5 en Caracas, 4.

Cinematógrafos y teatros

Homenaje a los Cueva en el teatro de Lara

La centésima representación de "Creo en ti"

A pesar de la proverbial fatiga con que los teatros suben la clásica cuesta de enero, "Creo en ti", la preciosa comedia de Jorge y José de la Cueva ha llegado a la cien representación, y lo que es de admirar, llega a tales alturas pletórica de vida y con la mayor lozanía, con un mundo de posibilidades en rica perspectiva.

En obsequio de los autores pronunció unas palabras Federico García Sanchiz.

Contagiado con el teatro—síntesis y condensación—estuvo el ilustre charlista a tono, y justo es se reconozca no pudo decir más en menos palabras, ofreciendo una magnífica síntesis de charla exuberante de bellas frases y elegantes tropos.

Dice cómo viene introducido por la mano de "Corpas", el bebedor impenitente de la comedia que festejamos, y ofrece las "tapas" con que "Corpas" le obsequió, pues no otra cosa puede ser su "charla", comparada con la comida fuerte, suculenta y confortadora que representa la admirable comedia.

Hace un alarde de oratoria afiligranada para describir la Giralda, que, dice, se asoma con sus madroños a la pandereta que es la plaza de la Maestranza para ver las corridas de abril.

Arranca un cálido aplauso al proponer se destierre la costumbre de hablar de "patria chica", concepto lamentablemente disgregador. "No"—exclama—; cuando nos pregunten de dónde somos hemos de contestar: español de tierras de Castilla, de tierras de Andalucía o de tierras de Valencia, como soy yo."

Compara Sevilla y Valencia, ciudades hermanas y con muchos puntos de contacto. Ambas con árboles de hojas perennes: el olivo en una, el naranjo en la otra; ambas orientales; las dos ceramistas; en un Triana, Sevilla; con Manises, Valencia; Sevilla elegante, señoril, aristócrata, graciosa y femenina es la mujer; Valencia, vigorosa, fuerte, varonil es el hombre.

Por último, establece un parangón entre Velázquez y los Cueva.

Así como en "Las meninas", de Velázquez, la figura principal no es ninguna de las que aparecen en la pintura, sino el aire por primera vez expresado con firme trazo, así lo más importante de la comedia de los Cueva es el maravilloso ambiente de Sevilla, que ha sido fielmente conservado y encerrado por los autores en el estrecho recinto de un escenario, porque esto—añade—es Sevilla.

No es justo silenciar la interpretación.

Difícil es que la compañía de Lara se supere; pero agradecidos deben sentirse Jorge y José de la Cueva porque ayer se notaba un noble estímulo en obsequio a los autores.

Pilar Muñoz, Concha Catalá, María Palou e Irene Caba Alba, admirables más que nunca.

González, Campos, ¡para qué hablar de ellos!, los excelentes actores de siempre, y lo mismo Nicolás Rodríguez.

Pero sí queremos detenernos especialmente en Moya, a quien los autores por regla general han hecho hasta la presente ocasión un patrón de cometidos insignificantes, de galancitos anodinos, y que en "Creo en ti" se crece de tal manera, que su labor es suficiente para acreditar a un actor por la justeza en la expresión y en la actitud nada fácil. También queremos atraer la atención hacia Sanjuán, muy buen artista, a quien siempre toca la ingrata labor de hacer resaltar papeles de segunda categoría y lo cumple de modo insuperable.

El público, que desbordaba la sala, aplaudió con entusiasmo a García Sanchiz, a intérpretes y autores, a los que hizo saludar desde el proscenio repetidas veces al final de cada jornada.

J. ORTIZ TALLO

Un banquete a los Cueva

Desde "Aquí hase farta un hombre", estrenada en el desaparecido Apolo, hasta "Creo en ti", la labor teatral de Jorge y de José de la Cueva ha llegado en elegante y segura trayectoria, al éxito definitivo.

Esto, hecho sin precipitaciones; huyendo de rutas trilladas; en busca siempre de lo español, de lo nuestro; pero sacando de esa Andalucía por ellos tan mimada, no sólo lo pintoresco—leve espuma de andalucismo—, sino la esencia misma de la psicología andaluza que conocen y manejan en fina paleta de aciertos y calidades. Labor honrada, sin peligrosas fecundidades fáciles al aplauso, pero susceptibles de divorcio entre la lealtad que como autores y críticos debían a la intelectualidad hispana, y la opinión inteligente; y, lo que importa más, con su propia conciencia de escritores sobrios y fundamentales.

Porque Jorge y José de la Cueva han aunado, en ese camino lento pero seguro, el trabajo como autores y como críticos que tienen ya un minarete en lo más alto de la consagración nacional

Con motivo del éxito extraordinario de «Creo en ti», cuya centésima representación ha subrayado el bien ganado prestigio de sus autores, consideramos de justicia tributarles en homenaje emocionado nuestra adhesión cariñosa, de la mano del más fervoroso aplauso elegido en el fondo de nuestra profunda admiración.

El viernes, día 17 de los corrientes, a la una y media de la tarde, nos reuniremos con ellos, en fraternal agasajo, en el Palace Hotel, propicia ocasión para que los paladines de las letras, de las artes y cuantos se consideren compenetrados con la idea, puedan ofrendarles el tributo de su aplauso.—**Concha Catalá, Milagros Leal, Josefina Díaz de Artigas, Jacinto Benavente, José María Pemán, Federico García Sanchiz, Juan Ignacio Luca de Tena, Pedro Muñoz Seca, Mariano Benlliure, Eduardo Yáñez, Alfonso R. Santamaría, Luis Gabaldón, Manuel González, José Téllez Moreno, Francisco de Luis, Juan Pujol, Manuel Merino, Javier Ortiz Tallo, Julián Morales, L. Méndez Dominguez.**

Las tarjetas pueden recogerse, al precio de 17,50 pesetas, en el Palace Hotel, redacciones de EL DEBATE e «Informaciones», café Capitol y teatro Lara.

Concierto de la Masa Coral

El Cuarteto de Cantores Clásicos españoles prestó su concurso a este concierto. Dicha agrupación está dirigida por Jesús Bal, músico de positivo mérito, a quien debemos la publicación de treinta magníficas y auténticas canciones de la época de Lope de Vega, con letra del gran poeta. Por esta vez, los Cantores Clásicos interpretaron canciones de Juan Vázquez (siglo XVI), cosechando grandes aplausos por su notable labor. El cuarteto vocal está integrado por María Antonia Sánchez Vázquez (soprano), María Concepción Ballesteros (contralto), Esteban García Leoz (tenor) y Enrique de Valenzuela (bajo).

La Masa Coral y la Orquesta, dirigidas por Benedito, interpretaron la pastoral de Haendel «Acis y Galatea», ya conocida del público madrileño por su reciente audición en el Monumental. Benedito y sus huestes vocales e instrumentales fueron concienzudamente ovacionados.

J. T.

Festival de la Escuela de Actores

El jueves, 16 del actual, a las seis y media de la tarde, tendrá lugar en el salón-teatro del Círculo de Bellas Artes, la segunda actuación de la Escuela de Actores, fundada y dirigida por Luis Pérez de León. Se pondrá en escena la comedia de Felipe Sassone «A Campo traviesa» y habrá un fin de fiesta en el que intervendrán otros elementos de la Escuela.

GACETILLAS TEATRALES

"La guerrilla"

Exito extraordinario de "Azorín" en el **TEATRO BENAVENTE.**

Español

Enrique Borrás-Ricardo Calvo. Todos los días **"El cardenal"**. Juan de Médici. E. Borrás. Andrea Strozzi-R. Calvo. (Extraordinario éxito.

"Sueño de primavera"

de Hernández Pino, miércoles estreno en la **ZARZUELA.**

Muñoz Seca

Viernes 17, debut compañía Prendes-Echaide. Estreno de la comedia de Francisco Pata Gil, **"Innovación"**, premiada en el concurso "Muñoz Seca" 1935.

María Isabel

Todas las noches y hoy, tarde y noche, **"La Plasmatoria"**, lo más divertido que se ha escrito. Miércoles y viernes, por la tarde, últimas representaciones de **"Cataplum"**.

Paulina Singermán...

la extraordinaria actriz argentina, obtiene un éxito clamoroso en la protagonista de **"Amor"**. ¡Un espectáculo nuevo y delicioso! Todos los días en el **ALKAZAR.**

Eslava

Mañana, martes 14, acontecimiento teatral. Estreno de **"Yo quiero"**, andanzas de un pobre chico en tres actos, de Carlos Arniches. Protagonistas: Aurora Redondo y Valeriano León.

Opera en el Calderón

Cubriéndose rápidamente el abono, se recuerda al público que hay pocas localidades disponibles.

El plazo para el abono termina el día 16 del corriente mes, y desde esa fecha se pueden recoger las localidades apartadas.

La inauguración de la temporada será el próximo sábado, día 18, con la ópera **"Madame Buterfly"**, en primera de abono, por la gran diva Rosetta Pampanini y los afamados artistas Rosita Salagaray, Barra y Fregosi.

El domingo en primera de abono (tarde) se cantará **"El barbero de Sevilla"**, por la gran diva española Angeles Ottein y los también afamados artistas De Franceschi, Tedeschi, Vela y Riaza.

Ambas óperas serán dirigidas por el ilustre maestro Ferrucio Calusio.

Para estas dos primeras funciones las pocas localidades que queden sin abonar se venderán en la contaduría del **CALDERON** la víspera, y en taquilla el día de las representaciones anunciadas.

Cartelera de espectáculos

TEATROS

ALKAZAR.—Compañía Argentina Paulina Singerman. 6,45 y 10,45: "Amor". (Exito extraordinario.) (10-1-36).

BENAVENTE. — (Milagros Leal-Soler Mari.) 6,45 y 10,45: "La guerrilla". (Exito extraordinario de Azorín.)

COLISEVM.—6,30, 10,30: "Las siete en punto". (Nueva creación de Celia Gámez, en maravillosa revista.) (18-12-35).

COMEDIA.—6,30, popular, tres pesetas butaca: "Sola"; 10,30: "Las cinco advertencias de Satanás". (31-12-35.)

COMICO.—Loreto-Chicote. 6,30 y 10,30: "La plataforma de la risa". (12-1-36.)

CHUECA.—(Compañía lírica Luis Calvo.) 6, 10,30: "No falta naide", "La Dolorosa" (por Cora Rapa y Agustín Godoy), "La Corte de Faraón" (cuplés por Trini Avelli). Butacas, dos pesetas. Jueves, reestreno: "Las bribonas". Viernes, debut del gran barítono Javier Utrera. (4-11-35.)

ESLAVA.—Aurora Redondo - Valeriano León. Noche, a las 10,45, estreno: "Yo quiero", andanzas de un pobre chico, en tres actos, de Carlos Arniches.

ESPAÑOL. — (Enrique Borrás-Ricardo Calvo.) 6,30 y 10,30: "El Cardenal". (24-5-30.)

FONTALBA.—(Compañía Maestro Guerrero.) 6,30: "La Españolita", por Marcos Redondo y Maruja González; 10,30: "La Española". Butaca, 5 pesetas. (13-12-35.)

IDEAL.—(Teléfono 11203.) 6,30, el magnífico sainete "Me llaman la presumida" (por Vallojera y Sagi-Vela), en su séptima semana de éxito incomparable; 10,30: "Me llaman la presumida" (por Conchita Panadés). (5-12-35.)

LARA.—6,30 (4 pesetas butaca): "Creo en ti" (gran éxito); 10,45: "La casada sin marido". (Gran éxito.) (5-1-36).

MARIA ISABEL.—6,30 y 10,45: "La plasmatoria", lo más divertido que se ha escrito. (9-12-35.)

VICTORIA.—(Tel. 13459.) 6,45 y 10,45: "Julieta y Romeo". La mejor obra de Pemán, por Díaz Artigas-Collado. (10-1-36.)

ZARZUELA.—(López Heredia-Asquerino.) 6,30 y 10,30: "El báculo y el paraguas". (8-1-36.)

FRONTON JAI-ALAI.—(Alfonso XI.) A las 4 tarde. A pala: Villaró y Marquinés contra Jaime y Oroz. A pala: Chacón y Tomás contra Durangués y Arrigorriaga. A remonte: Izaguirre y Goicoechea contra Larramendi y Marich.

EXPOSICION DE LA CONSTRUCCION. Carrera San Jerónimo, 32. Entrada gratis.

CINES

ACTUALIDADES.—11 mañana a 13 madrugada, continua; butaca, 1 peseta. "Ilha" (documental en español). Revista femenina. Las maravillas del fondo del mar (documental en español). "Maratón de baile" (dibujo de Popeye). Eclair Journal (sucesos de la semana).

AVENIDA.—6,30 y 10,30: "Quiéreme siempre" (por Grace Moore).

BARCELO.—(Tel. 41300.) 6,30 y 10,30 Anny Ondra en "Limpia, fija y da esplendor" (hora y media de risas y carcajadas). (10-12-35.)

BEATRIZ.—(Tel. 53108.) Continua desde las cinco (butaca, una peseta): "Deslices" (Norma Shearer y Robert Montgomery). (12-2-35.)

BELLAS ARTES.—Continua desde las tres. Actualidades mundiales. "Un cierto señor Grant (Jean Murat). Butaca, una peseta.

CALATRAVAS.—Continua 11 mañana a 1 madrugada. Actualidades Ufa. "La marcha del tiempo" (en español". "El sastre valiente" (dibujos en colores). "Banqueros desbancados" (espectacular revista). Noticiario Fox con los últimos reportajes nacionales y extranjeros.

CALLAO.—6,30 y 10,30: "Sangre de circo".

CAPITOL.—(Dirección Metro-Goldwyn-Mayer. Teléfono 22229.) Sesión continua, sin numerar, 4 a 6,15, patio y mirador. Sesión numerada, a las 6,15 a 9 tarde; 10,30 a 1 noche: Greta Garbo, Fredrich March en "Ana Karenina". Segunda semana. (4-1-36.)

CARRETAS.—Continua desde las 11 mañana. Otro programa extraordinario. Revista Paramount 19. Sucesos mundiales. "Tarzán de los micos" (Shirley Temple). "Las aventuras de Bosco" (dibujo en colores, de primer reestreno). "Ojos cariñosos" (en español, por Shirley Temple).

CINE GENOVA.—(Tel. 34373.) 6,30 y 10,30. (¡Exitos formidables y dos únicos días!) "Mi vida entera" (Fredrich March, Mirian Hopkins y George Raft). La bellísima opereta: "En los tiempos del vals" (Ramón Novarro y Evelyn Laye". Revelación de Novarro como actor y cantante extraordinario). Jueves: "El velo pintado".

CINE LATINA.—Continua 5 a 1. Butaca, 1 peseta; butaca anfiteatro, 0,50. "El pan nuestro de cada día" (humano y emocionante canto al trabajo) y otras. Jueves: "Rosario la cortijera" (canciones, fandanguillos y bailes, por Estrellita Castro y Niño de Utrera, hablada y cantada en castellano). (28-9-35.)

CINE MADRID.—5, continua; butaca, una peseta. "Los miserables" (primera jornada) y "El farol del diablo". (7-1-35.)

CINE MARAVILLAS.—(Malasaña, 6.) 6,30 y 10,30: "El hombre que sabía demasiado" (Peter Lorre). (19-11-35.)

CINE DE LA OPERA.—(Tel. 14836.) 6,30 y 10,30: "Nobleza baturra" (por Imperio Argentina y Miguel Ligero). (12-10-35.)

CINE VELUSSIA. — Sesión continua; butaca, una peseta. "Vuelo nocturno" (Clark Gable, Robert Montgomery y Mirna Loy). (20-2-34.)

CINEMA BILBAO. — (Teléfono 30796.) 6,30 y 10,30: "Barcarola". (19-9-35.)

CINEMA CHAMBERI.—A las 6,30 y 10,30 (sillón, 0,60): "Hombre de corazón" (comedia musical, por Gustav Froelich) y "¡Viva Villa!" (en español; la película más sensacional de la temporada, por Wallace Beery). (25-6-35.)

CINEMA GOYA.—(Teléfono 53217.) 6,30 y 10,30: "Los misterios de París". (26-11-35.)

FIGARO.—(La pantalla de la emoción. Teléfono 23741.) 6,30 y 10,30: "Treinta y nueve escalones" (segunda semana). (7-1-36.)

FUENCARRAL. — 6,30, 10,30 (séptima semana): "Nobleza baturra". Miércoles, próximo: "Es mi hombre" (por Valeriano León). (12-10-35.)

GONG.—Continua; butaca, 1,25 y 1,50. "El conde de Montecristo" (en español). (8-10-35.)

HOLLYWOOD. — 6,30 y 10,30, estreno riguroso de "Cocktail musical" y "La gong" (en colores).

MADRID-PARIS. — Continua desde 11 mañana. Clamoroso éxito. "Dejada en prenda" (última creación de la preciosa "estrella" Shirley Temple).

METROPOLITANO.—6,30 y 10,30: "Don Quintín el amargao" (en español). (11-7-35.)

PALACIO DE LA MUSICA.—(Teléfono 16209.) 6,30 y 10,30: "La verbena de la Paloma" (superproducción Cifesa, por Miguel Ligero). Cuarta semana.

PANORAMA.—Continua de 11 mañana a una madrugada. Butaca, una peseta. Revista Paramount. "Los mensajeros del sol" (dibujo en tecnicolor). "Melodía en un rascacielos". Paramount gráfico y "Opérate Patsy" (película cómica).

PLEYEL CINEMA.—Continua de 4 a una. "El arrabal" (Wallace Beery y Jackie Cooper) y "Señora casada necesita marido" (Cat

EL ATHLETIC DE BILBAO GANO AL MADRID Y LE ARREBATA EL PRIMER PUESTO

En cambio, el Athlétic madrileño empata a duras penas con el Valencia y se mantiene en el penúltimo lugar de la clasificación. El Hércules, Betis, Oviedo y Español ganaron fácilmente sus partidos. Se ha constituído definitivamente el equipo español contra Austria

CAMPEONATO DE LA LIGA

PRIMERA DIVISION

Athlétic Bilbao-Madrid F. C.	1—0
Hércules F. C.-Rácing Santander.	4—1
Betis Balompié-F. C. Barcelona.	2—0
Oviedo F. C.-C. A. Osasuna	5—2
C. D. Español-Sevilla F. C.	6—1
Athlétic Madrid-Valencia F. C.	2—2

SEGUNDA DIVISION

Club Celta-Zaragoza D	2—1
Spórting Gijón-Valladolid D.	2—0
C. D. Coruña-Stádium Avilesino.	2—1
C. D. Nacional-U. Spórting Vigo.	3—0
Baracaldo F. C.-Gerona F. C.	2—0
Unión Irún-C. E. Sabadell	3—0
F. C. Badalona-Donostia F. C.	3—1
C. D. Júpiter-Arenas Club	1—1
Murcia F. C.-*Malacitano	1—0
Levante F. C.-Jerez F. C.	2—0
Elche F. C.-Gimnástico F. C.	2—2
Mirandilla F. C.-R. Granada	2—2

Athlétic, 1; Madrid, 0

BILBAO, 13.—En el campo de San Mamés, con la mejor entrada de la temporada, se celebró ayer el partido de Liga entre el Athlétic de Bilbao y el Madrid. En las localidades preferentes figuraban muchos excursionistas madrileños. La alineación de los equipos, a las órdenes del colegiado catalán señor Vilalta., es así:

A. B.—Blasco, Zabala—Oceja, Zubieta—Muguerza—Roberto, Gorostiza—Iraragorri—Bata—Gerardo—Elices.

M. F. C.—Alberty, Ciriaco-Quincoces, Pedro Regueiro—Bonet—Souto, Leoncito—Luis Regueiro—Sañudo—Lecue—Emilin.

Comienza el juego apreciándose mejor calidad en las jugadas del Athlétic de Bilbao, en el que destacan por su magnífico juego Iraragorri y Muguerza. La defensa madrileña se emplea a fondo, destacando el portero madrileño Alberty, que realiza unas paradas verdaderamente meritorias, bien secundado por la defensa, especialmente Ciriaco, que está muy seguro.

A los veintiún minutos de juego, después de haber desaprovechado Luis Regueiro la oportunidad de marcar, saliéndole alto, el Athlétic de Bilbao realiza un avance por el ala derecha; Iraragorri pasa a Bata, éste cede al extremo izquierda, quien centra la pelota, rematando Gerardo a la puerta madrileña. Alberty no pudo parar por haber salido la pelota muy de cerca rematada. Es el primer tanto del Athlétic de Bilbao y el único de la tarde, siendo acogido con ovaciones por el público.

Reacciona el Madrid, que ataca insistentemente a la puerta de los bilbainos.

A los treinta minutos, en un encontronazo de Muguerza y Sañudo, el medio centro de Bilbao resulta lesionado y es retirado de la caseta, no volviendo a aparecer hasta la segunda mitad, en que juega de extremo izquierda, pero sin gran efectividad para su equipo, ya que cojea visiblemente.

En la segunda mitad domina el Madrid durante toda ella, ya que el Athlétic de Bilbao actúa con diez jugadores solamente, y además su delantero centro Bata también se lesiona, pasando a extremo derecha. Por ello el Athlétic se defiende a la desesperada, pudiendo conservar la ventaja del tanto. El Madrid se lanza a una ofensiva tenaz, pero la defensa de Bilbao se muestra muy acertada, y algo medrosa la delantera madrileña, que no encuentra oportunidad de rematar.

Hay algunos momentos de gran dureza en el juego y algunos incidentes que se registran por parte de Sañudo y Oceja, que están a punto de llegar a las manos. El público muestra gran pasión, y el árbitro ha de intervenir para cortar el juego violento que comienza a brotar. Así transcurre la segunda parte. El Athlétic de Bilbao apenas si ha realizado algunos avances, ya que su delantera está compuesta por dos elementos lesionados, Bata y Muguerza, y el trío central ha de limitarse más bien a una labor puramente defensiva. En estas condiciones, y ante el continuo asedio del equipo madrileño, pasa el segundo tiempo, sin que el Madrid logre la oportunidad de empatar.

Termina el partido por 1-0 a favor del Athlétic de Bilbao.

Hércules, 4; Santander, 1

ALICANTE, 13.—Un llenazo completo en el campo de Bardin para presenciar el "match" Hércules-Rácing, equipo este último que venía precedido de gran fama por sus recientes actuaciones y el hecho de figurar en sus filas el medio centro del equipo nacional y el goleador Chas. El encuentro respondió a lo que se esperaba y fué, sin duda, el mejor de los celebrados en Alicante esta temporada.

El colegiado catalán Arribas alineó a los equipos:

Hércules: Pérez, Goyeneche—Maciá, Salvador—Rosaléns—Salas, Mendizábal—Morera—Blázquez—Tatono—Aparicio.

Rácing.—Pedrosa, Ceballos—Illardia, Víctor—García—Germán, Cuca—Milucho—Chas—Larrinaga—Tallo.

Desde los primeros momentos se impuso el Hércules, que dominó netamente a sus contrarios, situando el juego en la puerta de Pedrosa. Los avances forasteros, faltos de profundidad, se estrellaron ante la enérgica defensa Goyeneche-Maciá. Iban diez minutos cuando Mendizábal, de jugada personalísima, batió a Pedrosa de tiro raso cruzadísimo. Este tanto enardeció a los locales, y el Rácing, acorralado, se defendía a la desesperada. Cinco minutos después, un "corner" tirado por Mendizábal lo remató Blázquez a la red de cabeza, pero el árbitro lo anuló por supuesta falta a Pedrosa. Siguió la presión local y quince minutos más tarde Mendizábal dedió a Morera y éste a Blázquez, quien, burlando a los defensas, consiguió de un tiro enorme el segundo tanto válido. El dominio del Hércules fué completo en toda la primera parte.

En la segunda Chas hizo el único disparo de la tarde, fortísimo, que obligó a Pérez a ceder "corner", sin consecuencias. A los doce minutos se produjo el tercer "goal" del Hércules: Tatono corrió la línea y centró. Blázquez, de cabeza, mandó el balón a la red. El entusiasmo del público se desbordó. El dominio del Hércules es agobiador y los "corners" se suceden en la puerta del Rácing. Un balonazo derriba "groggy" a Arribas y tiene que suspender el juego para encontrar el silbato, que apareció a quince metros de distancia. Poco después Morera consigue el cuarto "goal" de un tiro raso enorme. A los pocos momentos Aparicio consigue otro "goal" de cabeza, pero el árbitro lo anula por supuesta falta a un defensa. A los treinta y tres minutos consigue el Rácing su único tanto. Larrinaga se interna y provoca un barullo en la meta de Pérez. Chas, oportuno, mete la cabeza y lleva el balón a la red.

Terminó el encuentro con la victoria del Hércules por 4 a 1.

Betis, 2; Barcelona, 0

SEVILLA, 13.—Por dos tantos a cero venció ayer el Betis al Barcelona en el partido de Liga.

El encuentro comenzó con presión de los forasteros, pero los avances preciosistas de los catalanes no daban ninguna sensación de peligro por escasez de tiro. Ventolrá centró y tiró a "goal" admirablemente. La defensa sevillana trabajó mucho en estos momentos hasta que la línea de medios logró entrar en juego inclinando el predominio del balón al campo contrario. Comenzó a dominar el Betis hasta llegar a poco al embotellamiento. Se tiró mucho a "goal", pero el palo unas veces, el ir por fuera rozando el marco y el portero impidieron un mayor número de tantos.

No obstante, el primer tanto del Betis fué una piña del portero catalán, que dejó pasar con clara descolocación un centro inofensivo, al parecer, de Rejón.

Los comienzos del segundo tiempo fueron análogos al primero. Los catalanes salieron con mucho gas. Pero a poco desinflaban y volvían los béticos a ser los dueños del campo. En este segundo tiempo la labor de Iborra fué mucho mejor que antes. El segundo tanto que le metieron fué imparable. Una arrancada de Saro cede a Unamuno, y éste, desmarcado, larga un tiro esquinado fortidísimo.

El Betis hizo un buen partido. Creó gran número de ocasiones que se perdieron por desgracia o fortuna de Iborra. Los mejores, Saro, Zabalo, Urquiaga y Ventolrá. En el Betis debutó un medio centro muy joven, Fernández, que es una espléndida promesa.

Arbitró Sanchis Orduña. Los jugadores formaron así:

Betis: Urquiaga, Cornejo—Aedo, Peral—Fernández—Larrinoa, Rejón—Rancel—Unamuno—Caballero—Saro.

Barcelona F. C.: Iborra, Zabalo—Areso, Argemí — Berkessy — Balmanya, Ventolrá—Raich—Escolá — Fernández—Torredeflot.

Oviedo, 5; Osasuna, 2

OVIEDO, 13.—En el campo de Buenavista se celebró ayer el partido entre el Oviedo y el Osasuna de Pamplona, que terminó con la victoria de los asturianos por cinco tantos a dos.

A los veinte minutos de juego Lángara remata con uno de sus tiros característicos un centro de Casuco. Este primer tanto asturiano es acogido con una ovación. El segundo tanto es obra de Emilín en una jugada personal, y el tercero lo marca Gallart, poniendo fin a una buena jugada en la que intervino toda la delantera. Poco antes de acabar la primera parte Lágara vuelve a marcar de un tiro fuerte a distancia. Esta primera parte ha sido de franco dominio local. En el segundo tiempo se impone el Osasuna gracias a la gran actuación de su medio centro Cuqui Bienzobas. Hay momentos de agobio ante la puerta del Oviedo, y por fin Iturralde marca el primer tanto de los "rojillos". En una reacción del Oviedo Herrerita lanza un tiro bajo y fuerte, que es el quinto tanto ovetense. Poco después Vergara consigue el segundo tanto pamplonica. En el Osasuna ha destacado la labor de la línea media, especialmente Bienzobas. Vergara fué anulado por la gran labor de Pena, que fué el mejor de los veintidós jugadores.

A las órdenes de Simón, que arbitró acertadamente, se alinearon así los equipos:

Oviedo: Oscar, Riera—Pena, Sirio—Soladrero—Castro, Casuco — Gallart—Lángara—Herrerita—Emilín.

Osasuna: Urreaga, Munguiro—Arana, Arranaz—C. Bienzobas—Irastorza, Castillo—Iturralde — Vergara—P. Bienzobas—Catachús.

Español, 6; Sevilla, 1

BARCELONA, 13.—En el campo de Sarriá el Español ha batido al Sevilla por seis tantos a uno. El Español hizo un buen partido, especialmente su línea delantera, en la que destacó Prat. El Sevilla, en cambio, causó una pobre impresión como conjunto, destacando únicamente Eizaguirre y Campanal.

El primer tanto de la tarde lo consigue Prat, aprovechando un fallo de Deva. A los veinte minutos un nuevo fallo del mismo defensa da ocasión a Mandaluniz para marcar el segundo tanto. El tercer tanto es obra de Edelmiro, rematando un pase de Mandaluniz. Dos minutos antes del descanso hay un lío ante la puerta del Español, que resuelve Tache de un tiro cruzado, que es el tanto de los sevillanos.

En la segunda parte no fué tan constante el dominio del Español e incluso tuvo momentos de dominio sevillano; pero la delantera blanca no tuvo eficacia ninguna, pues Campanal no se veía apoyado por los interiores. Dos nuevos tantos consiguió el Español en esta parte. El primero, obra de Prat en una jugada personal y brillante, y el último, de "penalty", lanzado por Solé. Esta falta fué cometida por Joaquín.

Arbitró discretamente Steimborn.

Athlétic, 2; Valencia, 2

Los directivos del Athlétic se habrán convencido de que es beneficioso para sus intereses abaratar los precios de las localidades, porque de otro modo su partido contra el Valencia no hubiera llevado más público de lo que se esperaba, tratándose de dos buenos candidatos para el descenso. Y ese "fondo" se podría reducir aún a la mitad, o a dos pesetas como máximo. Por otra parte, después del desbarajuste en el equipo, no se pueden tener mayores pretensiones.

Volvió a tropezar el Athlétic, perdiendo un punto muy valioso por lo poco que tiene y porque lo deja a un equipo contra quien puede luchar para el descenso.

El lector ya puede suponer que el Athlétic presentó nueva formación, que más adelante se verá. Durante tres cuartas partes del partido los valencianos marcharon siempre por delante; fueron los primeros en marcar, y cuando llegaron los dos empates, en el primero y segundo tiempos, ellos tenían las iniciativas del juego. Ahora bien, hacia el final, la contienda se inclinó a favor de los atléticos, que tuvieron unos veinte minutos más que suficientes para desempatar. Y más que la buena defensa de los forasteros, si el partido no se decidió fué por la ineficacia de sus jugadores, principalmente los delanteros, ya que entonces la línea media había mejorado y empujaba al ataque. Por ese desacierto, debido sobre todo a falta de cohesión, no merecieron ganar y se puede dar como justo el resultado.

En el primer tiempo empataron los equipos a un tanto. Entonces jugó algo más el Valencia. En el segundo se marcaron los mismos tantos, y el mayor juego correspondió a los atléticos.

Por la marcha del tanteador de buenas se libró el Athlétic, porque su primer tanto, un remate de cabeza de Arencibia a un centro del lado izquierdo, se hizo casi al terminar el primer intervalo. El de los valencianos se había hecho a los veintitrés minutos.

Al reanudarse el partido tuvo el Athlétic una de las mejores ocasiones, como que la pelota rebotó en uno de los palos. En seguida, a los diez minutos, se modificó la decoración, marcando el Valencia su segundo tanto. Hasta cinco minutos después no reaccionó el Athlétic, que poco a poco se impuso. Al final se malograron dos golpes francos tirados desde la línea peligrosa, y precisamente hacia un jugador valenciano.

Todos los aficionados recordarán que el Athlétic tenía, más que aceptable, una buena línea media. Aquella buena línea media estaba formada así: Gabilondo-Marculeta-Ipiña. Peña, que jugó muchas veces de medio izquierda, no desentonaba entonces del conjunto. El domingo se formó así: Marculeta-Ipiña-Peña. Pues bien; se vió que esta línea está debilitada, y que sólo se vió a última hora.

Con Ipiña de medio ala, el Athletic puede tener línea media, y tiene un medio izquierda internacionalizable, ya internacional si se quiere. Con Ipiña de medio centro, por lo visto el Athlétic no tiene línea media. Y lo que es peor ni internacional ni siquiera un "posible".

Y lo lamentable es que, con estas alegrías y algunos ensayos, el Athlétic tiene cuatro puntos con cinco partidos jugados en casa y algunos jugados fuera contra equipos de poco más o menos. Y cuatro puntos, teniendo en cuenta que dos se encontraron de casualidad en la carretera de Sarriá.

El balance no puede ser más elocuente. Hay poca suerte, es verdad. Pero no es todo. Creemos haber aconsejado varias veces, por suponer que es una obligación; pero, por lo visto, no vale la pena. Queda sólo esperar que la suerte intervenga.

El Valencia causó mejor impresión de lo que se esperaba, y el empate del domingo puede ser una inyección de moral.

Arbitraje del señor Iturralde, un poco gris. Equipos:

Athlétic.—Pacheco, Mesa—Alejandro, Marculeta — Ipiña—Peña, Marín—Bilbao—Arencibia—Estomba—Lazcano.

Valencia.—Cano, Melenchón—Villagrá, Bertolí — Iturraspe — Petreñas, Domenech — Guijarro—Vilanova— Goiburu—Arín.

Este partido se juega con balones de la **CASA MELILLA, Barquillo, 6.**

El equipo español que jugará contra Austria

Se ratificó la formación conocida después del partido Athlético de Bilbao-Madrid

BILBAO, 13.—El partido Athlético-Madrid fué presenciado por el seleccionador nacional, señor García Salazar, quien por la noche envió a la Federación Nacional la composición definitiva del equipo que ha de contender con Austria, en vista del resultado que han dado algunos jugadores en este encuentro. El equipo será:

†EIZAGUIRRE (Sevilla F. C.)
***CIRIACO (Madrid F. C.)**
***QUINCOCES (Madrid F. C.)**
***P. REGUEIRO (Madrid F. C.)**
GARCIA (Rácing de Santander)
IPIÑA (Athlétic de Madrid)
***VENTOLRA (F. C. Barcelona)**
***L. REGUEIRO (Madrid F. C.)**
***LANGARA (Oviedo F. C.)**
***IRARAGORRI (Athlétic Bilbao)**
EMILIN (Madrid F. C.)

La formación oficial del equipo austríaco

Los jugadores han salido ya para su excursión a Madrid y Oporto

VIENA, 13.—Bajo la dirección del gran "sportsman" Hugo Meisl, secretario general de la O. F. B., han salido para Madrid directivos y jugadores austríacos, acompañados de varias personalidades. Como entrenador figura Jimmy Hogan. Van también el profesor W. Schieger, miembro del Comité supremo deportivo austríaco y "speaker", y los periodistas señoritas Emmy Schossberger y Fritz Baer.

Aunque es posible alguna modificación según las condiciones físicas de los jugadores, la formación oficial es la siguiente:

***Platzer** (Admira).
***Sesta** (F. K. Austria).
***Schmaus** (First Vienna).
***Wagner** (S. K. Rapid).
***Hoffmann** (First Vienna).
***Urbanek** (Admira).
***Zischek** (S C. Wacker).
***Hahnemann** (S C. Admira).
***Lican** (S K. Rapid).
***Binder** (S. K. Rapid).
***Vogl I** (S C. Admira).

El Celta venció al Zaragoza por 2-1

Y vuelve a ocupar el puesto de honor. Le sigue el Spórting gijonés. El Arenas empató con el Júpiter

Celta, 2; Zaragoza, 1

VIGO, 13.—Ayer se celebró el partido Celta-Zaragoza en el estadio de Balaídos. Comenzó el juego con un brioso avance del Celta.

Cerca del área de «penalty» incurre el Zaragoza en falta, que tira Vega; cede a Otero, éste centra sobre el marco, y Lerín despeja de puño. El despeje, corto, es alcanzado por Visagra, que tira cruzado y logra el primer tanto para el Celta. Sigue el dominio de los locales, producto de un juego rápido y seguro y de la buena actuación de la línea media, en la que destaca Vega. A este jugador le hace una falta descarada Tina, dándole una patada en una pierna. El juego se suspende algunos minutos, y el público protesta. Melcón no sabe encauzar el juego. Menudean los incidentes entre los jugadores, y éstos se golpean. Los jugadores del Zaragoza son los que llevan la iniciativa en las violencias. A los veinte minutos de juego, Blanco pasa a Gonzalo, que envía la pelota a Nolete y éste marca el segundo tanto para el Celta. El Zaragoza realiza avances aislados y en uno de éstos Municha envía el balón adelantado a Olivares, que, aprovechando una indecisión del portero céltico, lo envía a la red y marca el único tanto para el Zaragoza. Transcurre el juego con dominio alterno. Los zaragozanos se han crecido algo, salpicando el juego con violencias y faltas, que Melcón no pita.

La segunda parte es de franco dominio céltico, ya que sobre el marco de Lerín está constantemente el Celta. El terreno enfangado dificulta la evolución de los jugadores. El Zaragoza sigue con su táctica de avances aislados, que despeja la defensa céltica con seguridad. El portero interviene pocas veces. Ante Lerín se producen jugadas de emoción, fallando los jugadores vigueses ante la portería. Lerín realiza varias paradas de categoría. Pelayo ha salvado un tanto cuando Lerín estaba batido. Los últimos diez minutos son emocionantes, pues el Zaragoza se lanza furiosamente en busca del empate, no consiguiéndolo por una indecisión de dos de sus delanteros. Visagra termina el partido con un remate alto a dos pasos de la portería.

El partido se llevó con buen juego y rápido. Vega regresó al campo después de breves momentos. Melcón no supo cortar algunos incidentes ni pitó faltas que ocurrieron dentro del área del Zaragoza.

Spórting, 2; Valladolid, 0

GIJON, 13.—En el campo del Molinón se celebró el encuentro Spórting-Valladolid, que terminó con la victoria de los primeros por 2-0. El partido fué muy disputado en el primer tiempo, con dominio indistinto, sin marcar ningún tanto. En la segunda tanda dominó con insistencia el equipo de Gijón. Se logró el primer tanto a los veintidós minutos, por un castigo dentro del área, que marca el árbitro Vallana. A los treinta minutos de juego el Spórting consigue el segundo "goal", de un excelente remate de Jaso y un centro de Inciarte. Este, que debutaba en el equipo gijonés, hizo buen encuentro. Los vallisoletanos emplearon la violencia, siendo expulsado el medio derecha.

Coruña, 3; Avilés, 1

LA CORUÑA, 13.—En el campo de Riazor se jugó el partido de Liga entre el Deportivo de La Coruña y el Stádium Avilesino, venciendo el primero por 3-1. El equipo forastero se desenvuelve con más rapidez que los de casa, y en un avance. Paredes manda un gran centro sobre la misma puerta de los coruñeses, que Leixo machacó batiendo a Juanito. El Deportivo domina insistentemente, pero sus esfuerzos son inútiles porque los del Avilés juegan con suerte. A los treinta y siete minutos, Breijo, después de una internada, consigue el tanto del empate. Sigue dominando el Deportivo, pero sus delanteros aparecen muy flojos de tiro.

En el segundo tiempo presiona el de La Coruña. A los tres minutos, Antofito hace un pase largo excelente a Rey, éste corre a la derecha y manda un precioso centro que remata Breijo sobre la marcha, consiguiendo el segundo «goal». A partir de este momento el dominio Deportivo se acentúa. Por fin, a los cuarenta minutos, y cuando los de casa empezaban a reaccionar del ligero juego de los contrarios, Vázquez se prepara la pelota a sí mismo, y con la izquierda, desde lejos, lanza y marca otro tanto. Vuelve el Deportivo a emplearse con decisión, y los asturianos se salvan otra vez milagrosamente. El Deportivo hizo uno de sus mejores partidos; pero con mala suerte a la hora de rematar su delantera.

Nacional, 3; Unión, 0

En el campo de El Parral, ante regular concurrencia, se jugó el partido entre el Nacional y el Unión Spórting de Vigo, que terminó con la victoria del primero por 3-0.

Careció de interés. Un tanto marcaron los nacionalistas en la primera parte.

Arbitro, señor Fernández (don Isaac). Equipos:

Nacional. — Bueno, Serrano — Suárez, Adolfo — Torres — Zulueta, Moriones — Ferre — Quesada— Ortiz —Sanz.

Unión de Vigo. — Tallada, Pazo — Pierlas, Emilio — Leonardo — Manolito, Gallego — Paquiño — Coses — Heredes— Moria.

Júpiter, 1; Arenas, 1

BARCELONA, 13.—En Pueblo Nuevo el Júpiter y el Arenas de Guecho empataron a un tanto después de un excelente partido. Dominaron los catalanes, pero los visitantes se defendieron con acierto. El Júpiter logró su tanto en la primera parte, y a poco de comenzar la segunda empató el Arenas por mediación de Ochoa. El tanto del Júpiter lo marcó García.

Ostalé hizo un arbitraje que fué aplaudido en la primera parte y protestado en la segunda.

Baracaldo, 3; Gerona, 0

BILBAO, 13.—En el campo de Lasesarre se celebró el partido de Liga entre el Baracaldo y el Gerona. Asistió escaso público. El partido se celebró por la mañana.

Triunfó el Baracaldo por 3-0, marcando los tres tantos en el primer tiempo: el primero a consecuencia de un golpe franco, que tira Cachelo, a los diez minutos de iniciado el partido; el segundo, por efecto de un "corner", que remata Félix, a los doce minutos, de un tiro directo de Chisu.

En el primer tiempo el dominio absoluto fué del Baracaldo. En el segundo el juego estuvo equiparado. En general, ambos hicieron un partido lucido.

Irún, 3; Sabadell, 0

En el Stádium Gal y con bastante público se celebró ayer el partido de campeonato de Liga, segunda división, contendiendo los equipos del Unión de Irún y el Sabadell. La densa niebla reinante dificultó bastante la actuación de los jugadores.

A los veintiocho minutos del primer tiempo Chipia pasó a Querejeta y éste a Cajo, que de una bolea marcó el primer tanto para el Unión.

A los cuarenta y un minutos Chipia pasa a Quiroga, quien corre la línea y centra, recogiendo Sánchez Arana, que remató, apuntándose el segundo tanto.

En el segundo tiempo, a los veinte minutos, Oyeneder pasó a Quiroga y éste centró bombeado, y Cajo, que se hallaba cerca de la portería enemiga, de un tiro violento obtuvo el tercero y último tanto, terminando el partido con el resultado de tres a cero en favor del Unión.

Los jugadores del Unión lucían lazos de luto por la muerte del señor Comas, padre del jugador Ramonchín. Al comenzar el partido dominaron los catalanes, pero los iruneses han ido imponiéndose, y a la media hora de juego eran dueños del campo. En el segundo tiempo se acentuó aún más el dominio de los iruneses y flojearon sus contrincantes, especialmente en su línea media. Del Unión, bien, en general, todos los jugadores, sobresaliendo la línea media y en especial Linazasoro. Sus delanteros chutaron bastante, pero con mala suerte. Los del Sabadell comenzaron con gran entusiasmo su juego y de ellos se distinguió la defensa y también Calvet.

Badalona, 3; Donostia, 1

BARCELONA, 13.—El Badalona venció al Donostia por 3 a 1. El primer tiempo terminó con empate a cero, pues a pesar de que los locales dominaron, la acertada defensa donostiarra les impidió marcar. Apenas comenzada la segunda parte, el Badalona consigue dos tantos, el primero Xiol y el segundo Betancourt. Después consigue el Donostia marcar por mediación de Unzueta, que tira desde lejos, pero el sol impide que vea el balón el meta del Badalona. Poco antes de terminar, Xiol consigue el tercer tanto catalán.

SEGUNDA DIVISION

Clasificación hasta el domingo, enero 12 (inclusive)

Primer grupo

	J.	G.	E.	P.	F.	C.	Pn.
1, Celta	10	6	1	3	30	20	13
2, Spórting	10	5	2	3	27	20	12
3, Zaragoza	10	4	3	3	22	11	11
4, Coruña	10	4	3	3	16	18	11
5, Nacional	10	5	1	4	28	19	11
6, Valladolid	10	3	3	4	16	21	9
7, Avilés	10	4	1	5	18	29	9
8, U. Vigo	10	2	0	8	19	38	4

Segundo grupo

	J.	G.	E.	P.	F.	C.	Pn.
1, Arenas	10	7	2	1	26	16	16
2, Gerona	10	6	1	3	23	12	13
3, Sabadell	10	4	2	4	16	16	10
4, Badalona	10	4	1	5	19	23	9
5, Baracaldo	10	4	1	5	17	21	9
6, Donostia	10	3	2	5	18	22	8
7, Júpiter	10	3	2	5	17	25	8
8, Irún	10	3	1	6	17	18	7

Tercer grupo

	J.	G.	E.	P.	F.	C.	Pn.
1, Murcia	10	7	1	2	22	11	15
2, Jerez	10	6	2	2	14	8	14
3, Levante	10	5	1	4	26	17	11
4, Gimnástico	10	3	4	3	13	12	10
5, Malacitano	10	4	0	6	12	14	8
6, Recreativo	10	2	3	5	12	15	7
7, Elche	10	4	1	5	15	27	7
8, Mirandilla	10	3	1	6	13	23	7

El Murcia ganó al Malacitano por 1-0

Es el único equipo que ha ganado en campo contrario. Doble empate en Elche y Cádiz

Murcia, 1; *Malacitano, 0

MALAGA, 13.—El encuentro entre el Malacitano local y el Murcia F. C. ha terminado con la victoria de este último por un tanto a cero. El encuentro, en general, ha sido de pésimo juego por ambas partes, destacando únicamente las dos líneas defensivas, que llevaron todo el peso del partido. No obstante, puede decirse que el Murcia ha ganado merecidamente, pues se ha mostrado más acoplado y acertado. Los locales, a pesar de haber dominado en el primer tiempo, no acertaron a dirigir bien sus tiros ni una sola vez.

A los doce minutos de la segunda parte consiguió el Murcia el único "goal", por mediación de Uría.

El madrileño Kuntz arbitró bien en general.

Murcia.—Elzo, Oro—Rivas, Muñoz—Palahí—Huete, Reñones—Julio—Uría—Riera—Villaplana.

Malacitano. — Pedrín, Chales—Corral, Alonso — Valentín — Luna, Butina—Tomasín—Langarita—Junco—Meri.

Levante, 2; Jerez, 0

VALENCIA, 13.—El Levante ha vencido al Jerez por 2-0 en partido duro y movido. El equipo local, que hizo un buen encuentro, dominó durante casi todo él. No obstante, los delanteros andaluces se mostraron más peligrosos, pero sólo fué en las contadas ocasiones en que les sirvieron bien sus medios. El primer cuarto de hora fué de dominio alterno, empezando pronto el dominio del Levante, que marca su primer tanto por mediación de Nolet.

En la segunda parte, el dominio de los locales fué franco, afianzando la victoria con otro tanto, conseguido a los cinco minutos por Artigas, al recoger un pase de Ruano.

Elche, 2; Gimnástico, 2

ALICANTE, 13.—Aun cuando el Elche no tiene la menor esperanza de salvarse del irremediable descenso, todavía se bate con entusiasmo en los partidos que juega. Ayer tarde, presentando Altabix un vacío desconsolador, porque la afición ilicitana se había volcado en el campo de Bardín alicantino, el Elche logró empatar con el Gimnástico valenciano, equipo que le es muy superior por ahora.

Marcaron los tantos, por el Elche, Clement y López. El Gimnástico consiguió sus tantos por medio de Larruscain y Monasterio.

Mirandilla, 2; Granada, 2

CADIZ, 13.—El encuentro entre el Mirandilla y el Recreativo de Granada era decisivo para la colocación en el grupo correspondiente. Por ello el "once" granadino actuó con decisión desde el principio. Dos o tres de sus jugadores se destacaron por el juego duro. El Mirandilla, por su parte, se opuso voluntarioso, y sólo en algunos momentos de la segunda parte apareció la clase auténtica del equipo para lograr el empate, cuando pudo muy bien haber obtenido una victoria. En algunos momentos de la primera parte dominó el Recreativo, que logra el primer tanto al fallar Ayuela un despeje muy difícil. Termina el primer tanto con 1-0.

En la segunda mitad el Recreativo logra el segundo tanto a los cinco minutos de juego. Los locales, de un centro de cabeza, envían la pelota a la red, ocasionando este primer tanto buena reacción. Y no habían pasado cinco minutos cuando se consigue el empate.

OTROS DEPORTES

Lucha grecorromana

Los campeonatos de la A. D. F.

Después de ocho reuniones ha terminado el campeonato de lucha grecorromana de la Agrupación Deportiva Ferroviaria, con una extraordinaria animación, habiendo sido proclamados campeones y subcampeones los siguientes:

Peso mosca: (grupo A.) campeón E. Orozco; subcampeón, J. Tribes. (Grupo B) campeón, J. Antonio Soria, subcampeón, A. Sabroso.

Peso gallo: campeón A. Martín-Gil; subcampeón, A. García.

Peso pluma: campeón, C. García; subcampeón, C. Guzmán.

Peso ligero: campeón, M. García; subcampeón, B. Rico.

Peso mediano: campeón, J. Legido; subcampeón, M. Patallo.

Hipismo

Fiesta de San Antón

Deseando el Club Hípico Madrileño festejar el día de San Antón, invita a todos los socios y aficionados al deporte hípico a montar el día 17 del actual, a las diez y media de la mañana, en la explanada de la Cuesta de la Vega, número 3, para, desde dicho sitio, formando un gran pelotón, marchar a recibir la bendición a la ermita de San Antonio de la Florida y después dar un paseo. El Club ruega e invita a todos los aficionados a montar en todos los estilos y formas.

El combate de mañana Logan-Rodrigues

Los principales encuentros del campeón portugués en 1935. La Copa Gimnástica

Como se sabe, mañana se celebrará el gran combate entre Logan y Rodrigues, que viene a ser la atracción de la velada de Price.

Todos los aficionados conocen el formidable «record» del español Luis Logan, que el próximo miércoles reaparece en Madrid, dispuesto a conquistar una impresionante serie de victorias. En cuanto a su adversario, Rodrigues, campeón de Portugal, debemos recordar que en los últimos diez meses, o sea, desde su regreso a Europa, ha disputado nueve combates, en los que ha obtenido los siguientes resultados: frente a nuestro compatriota Ignacio Ara, un «match» nulo y una derrota por descalificación; a Lauriot, campeón francés; Stayer, campeón belga; Hampacher y Lebrize, victorias a los puntos; a Cañoto y a Bazin, les ha ganado por «k. o.» al séptimo y cuarto «round», respectivamente; y a nuestro conocido el valiente Beb Donnars, que tan brillante réplica dió a Martínez de Anfara en la plaza de toros, le venció recientemente por «k. o.» técnico en el cuarto asalto.

Creemos que estos datos son más elocuentes que todo cuanto pudiéramos decir ante el combate emocionante que estas dos grandes figuras del «ring» van a librar el próximo miércoles ante nuestros aficionados, en el cuadrilátero del Circo de Price.

La Copa Gimnástica

La Sociedad Gimnástica Española celebró la décima velada de la II Copa Gimnástica», que con tanto acierto organiza dicha Sociedad.

Esta reunión ha sido la mejor de las celebradas hasta la fecha de este interesantísimo torneo, sobresaliendo la actuación de Pablito Sánchez, que maravilló con su elegante y fino estilo.

Los resultados fueron los siguientes:

Pesos moscas

Domingo Sánchez venció por puntos a Víctor Vicente; **Bautista Bravo** ganó por puntos a Alfonso Codins; **Benito Regodón** venció por puntos a Tomás Barón.

Pesos gallos

Manuel Manteca venció por puntos a Severino Maza.

Pesos plumas

Manuel Alonso venció por puntos a Láazro García; **Pablo Sánchez** ganó a Manuel Peña por puntos.

Pesos ligeros

Fernando Ramiro venció por puntos a Francisco Tobaruela.

El festival de "rugby" en Cuatro Vientos

El equipo de la Aviación jugó contra los campeones de España

El pasado domingo se celebró en el campo de "rugby" de Aviación C. V. un interesantísimo encuentro, en el que el campeón Junior midió sus fuerzas con el campeón de España. Los aviadores, pletóricos de entusiasmo, dieron una magnífica demostración de lo que puede obtener, frente a unos adversarios superiores, el coraje y el espíritu de equipo. Una defensa cerradísima, unos ataques siempre peligrosos que llegaron en dos ocasiones hasta la meta contraria, un continuo acoso permitieron a los rojos terminar el partido con el inesperado resultado de 8 a 13. La Gimnástica actuó en campeón: juego abierto, claro y rápido, pero está algo desentrenada. Después del encuentro el jefe del aeródromo reunió a la oficialidad, a los federativos y a los jugadores en el Hogar, y les homenajeó con un espléndido "cok-tail" de honor en el que el señor Larrañaga, en nombre de la F. C. R., hizo entrega al equipo de Aviación C. V. de la Copa Junior.

El polo en los próximos Juegos Olímpicos

Participarán Estados Unidos y Argentina, entre otros. Los recuerdos conmemorativos

BERLIN, 12.—El ministro del Interior ha publicado un decreto librando de la inspección sanitaria por parte de las autoridades alemanes, las carnes importadas a Alemania por los participantes de los diversos países, tanto frescas como en coserva, pero a condición de que sean para su propio alimento.

El Comité de Propaganda Olímpica ha anunciado también, que entre los recuerdos conmemorativos de las jornadas olímpicas, no podrán figurar los calcetines marcados con los cinco anillos emblema de los Juegos. Tampoco se podrán vender otros objetos, como por ejemplo, tarros para mostaza en los cuales figuran dibujados los símbolos olímpicos.

Tal medida se ha adoptado a consecuencia de la orden circulada a todos los fabricantes obligándoles a someter a la inspección y aprobación del Comité de los Juegos, los objetos que dediquen a ser vendidos en recuerdo de las jornadas olímpicas próximas.—**United Press.**

* * *

BERLIN, 12.—Las pruebas de polo, en las próximos Juegos Olímpicos, prometen ser las de mayor importancia de cuantas pruebas internacionales de este deporte se han celebrado hasta ahora. Además de la República Argentina y los Estados Unidos,

NOTAS GRAFICAS DE ACTUALIDAD

Aspecto del salón de Benigamín, en que se celebró el mitin de la Derecha Regional

— o —

El jefe de la estación de Puig (Valencia), en la que unos atracadores dieron muerte a un guardia civil y a un factor. En el círculo, los hijos del factor asesinado

(Fotos Sigüenza)

Al representarse el domingo por centésima vez en el teatro Lara la magnífica comedia «Creo en ti» se tributó a sus autores, Jorge y José de la Cueva, un merecido homenaje, que les ofreció Federico García Sanchiz. He ahí a los afortunados autores con el ilustre charlista y los intérpretes de la obra

(Foto Santos Yubero)

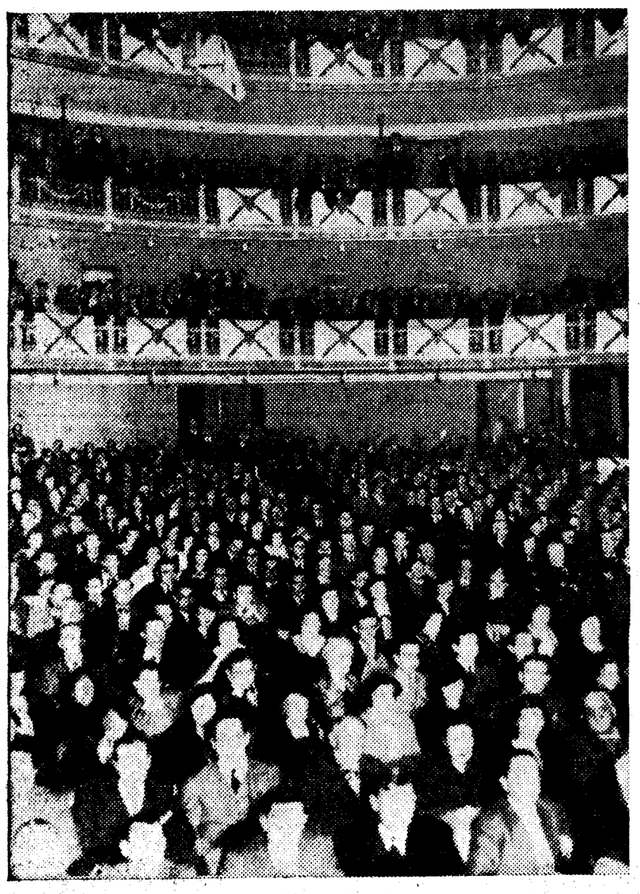

Vista del teatro de la Zarzuela durante el mitin monárquico celebrado el domingo *(Foto Santos Yubero)*

— o —

El cardenal Ilundain presidiendo el reparto de ropas y donativos a las madres lactantes del consultorio de «Las amigas del niño»

(Foto Gerón)

Grupo de niñas que tomó parte en el festival celebrado ayer en el teatro de la Zarzuela, a beneficio de la Asociación Luis Vives

(Foto Santos Yubero)

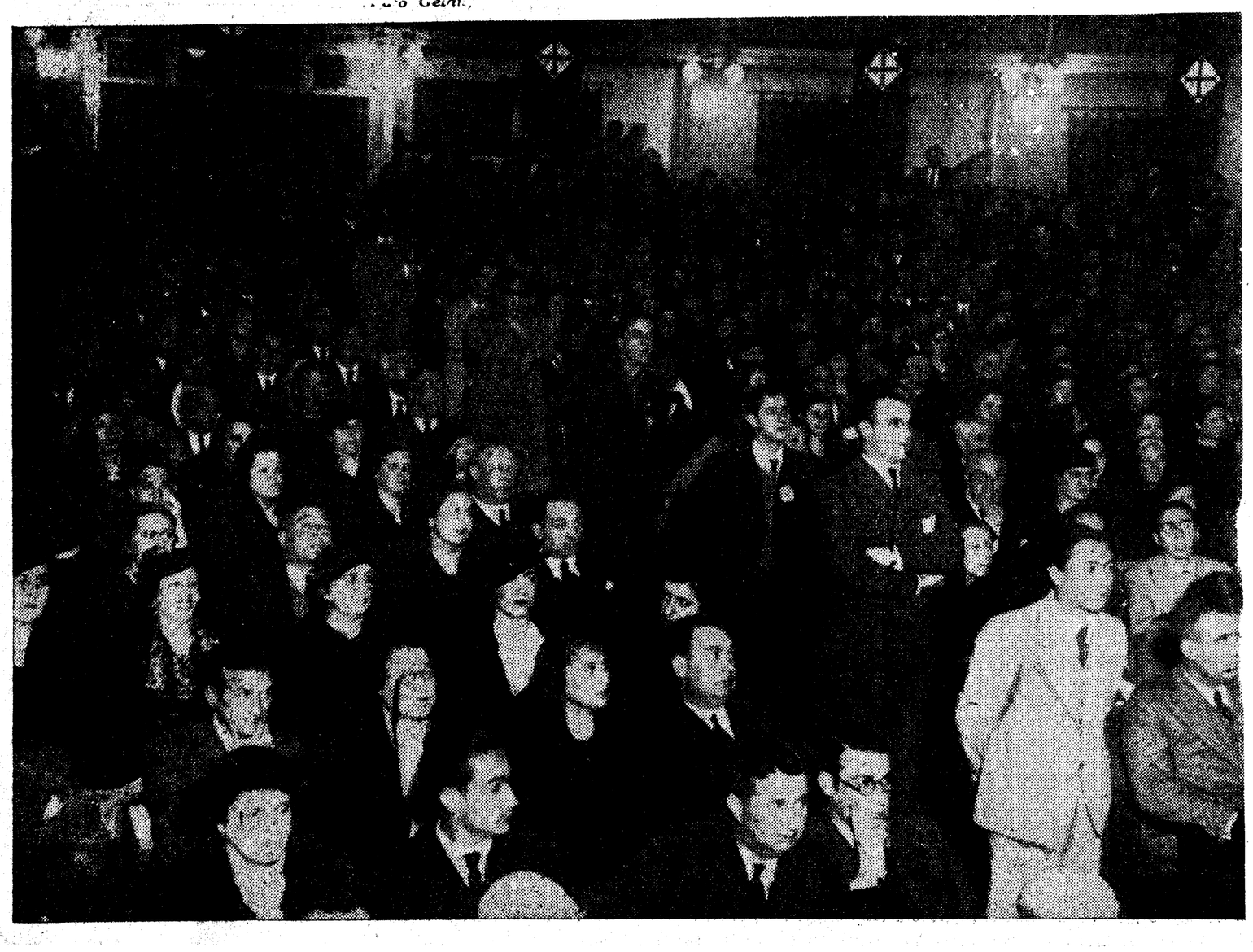

El señor Gil Robles durante el discurso que pronunció el domingo en el Gran Teatro de Córdoba. A la izquierda, una parte del público, que ocupaba totalmente las localidades y pasillos

(Fotos Torres)

INFORMACION COMERCIAL Y FINANCIERA

La Junta sindical invita a los banqueros

Cambiaron impresiones sobre la situación del mercado

"La situación de la Bolsa, dicen, es perfectamente normal"

Ayer tarde, a última hora, la Junta Sindical, para celebrar la renovación de cargos, invitó con un té a los representantes de la Banca madrileña.

Como en estos últimos años tal invitación no se había hecho, en los medios bursátiles se creyó que el té no era más que un pretexto para la reunión, y que en ella se tratarían asuntos de gran actualidad en el mercado de valores.

En la reunión, en efecto, se cambiaron impresiones sobre las cuestiones del día, entre ellas la situación de la Bolsa. En las conversaciones se comentó que la situación de la Bolsa era completamente normal, y que no había motivo para alarma alguna; el dinero no se muestra huidizo, se dijo, como lo prueba el hecho de que en esta sesión del lunes se hayan contratado más de seis millones de pesetas nominales.

A este respecto se compararon los cambios registrados ayer en los fondos públicos con los que hace un año se registraban, y pudo verse que existe una diferencia que en algunas clases de deudas, como la Exterior, llega a ser de nueve enteros de alza respecto a los cambios de enero de 1935.

Cámara de C. de Barcelona

El movimiento de la Cámara de Compensación Bancaria de Barcelona durante el mes de diciembre fué el siguiente:

Cobros y pagos acumulados, pesetas 1.917.702.801,54; media diaria, 76.708.112,06 pesetas; importes liquidados, 142.768.484,10 pesetas; porcentaje de liquidación, 7,44 por 100. Efectos presentados, 114.652, por 958.851.400,77 pesetas.

Un almuerzo

Invitados por el ex presidente del Consejo Superior Bancario, don José Valero Hervás, se reunieron a almorzar los reactores financieros de la Prensa diaria. Reinó un ambiente de gran cordialidad.

El señor Valero Hervás reunirá también a almorzar, dentro de unos días, a los representantes de la Banca en el Consejo Superior Bancario, como despedida de su cargo de delegado en dicho Consejo.

El Consejo

El día 15 se celebrará la reunión mensual del Consejo Superior Bancario. En el orden del día figuran varios asuntos de interés, entre ellos el de las tarifas mínimas y el de la intervención de la Banca en la cuestión triguera.

El Sindicato Emisor

Dentro de unos días se sabrá en definitiva qué es lo que se decide sobre la cuestión del Sindicato Emisor.

Imperan dos tendencias sobre la primitiva de liquidación de esta entidad. Una de ellas está patrocinada por el Banco Zaragozano, y otra, por el Banco Central.

Todo está pendiente de una reunión que se celebrará en breve.

Explosivos

Indicábamos hace unos días en los Comentarios de Bolsa, que el día 15 no se celebraría el anunciado Consejo de Explosivos.

Varias son las causas que hacen retrasar la reunión. En primer término, una enfermedad del Presidente de la Unión Española de Explosivos, don Pedro Chalvaud, aquejado, según nos dicen, de una bronquitis en estos últimos días.

En segundo lugar, lo poco propicio del momento. Parece que en el ánimo de un número de Consejeros impera la tendencia de aplazar toda cuestión de ampliación de capital hasta tanto la situación política no quede despejada. Una ampliación de capital supondría adquisición de determinados compromisos que después, con un estado de espíritu menos favorable, serían muy pesados de sobrellevar.

A propósito de esta cuestión, la "Semana Financiera" de esta última semana decía lo siguiente:

Sobre el capital de Explosivos

Se ha dicho en Bolsa que el próximo día 15, celebrará reunión ordinaria el Consejo de Explosivos. No habían recibido ayer aún citación los consejeros, pero se sabe que en la reunión del pasado diciembre, se acordó celebrar otra en el presente mes de enero.

Parece ser que entre los miembros del Consejo se ha hablado de una ampliación de capital. Existen varios criterios; unos defienden la teoría de que la ampliación debe hacerse emitiendo acciones a la par y otro, en cambio, estima preferible abonar una prima y otro hacer una emisión de obligaciones. Los primeros, por su parte, apoyan el criterio de que no deben ampliarse negocios, ni emprendimientos nuevos con las utilidades del actual, porque estas deben ser exclusivamente para los accionistas. En cuanto a los segundos, quieren seguir la antigua tradición de dedicar parte de esos beneficios a la ampliación del negocio.

El establecimiento de nuevas fábricas, ampliación de obras, etc., representaría, según algunos, alrededor de 30 millones de pesetas, estimándose que la Sociedad podría liberar la parte de Incomis, que está alta por desembolsar y, en este caso, absorber las Incomis por Explosivos, sirviendo las primeras para suscribir las nuevas acciones de estos con el desembolso de 10 pesetas, por parte de cada accionista poseedor de tres Incomis, con obligación de suscribir una acción nueva de Explosivos, de 100 pesetas.

Sin embargo, como nos encontramos en pleno período electoral, parte del Consejo cree prudente aplazar toda decisión, hasta tanto que se celebren las elecciones y quede despejado el horizonte político.

Recaudación del Oeste

La recaudación de los Ferrocarriles del Oeste de España en la última decena de diciembre acusa nueva baja de 152.779 pesetas.

De esta suerte, el año cierra con una baja, respecto al año anterior, de pesetas 924.914,23, según puede verse por las siguientes cifras:

	Pesetas
Del 21-31 diciembre 1935....	1.028.326,81
Idem idem idem 1934.....	1.181.106,04
Diferencia en baja.....	152.779,23
Año 1935	38.320.408,23
Año 1934	39.245.322,46
Diferencia en baja.....	924.914,23

Asociación de la Prensa

Se ha llegado a un principio de acuerdo con los obligacionistas de la Asociación de la Prensa. Por este principio se conoce la reducción del interés de las obligaciones al 4,25 por 100. Los demás extremos están todavía por perfilar, pero la situación, desde luego, ha mejorado, porque de común acuerdo se procederá a realizar gestiones en beneficios de deudores y acreedores.

COTIZACIONES DE LA BOLSA DE MADRID

	Antr.	Día 13
Interior 4 %		
F, de 50.000	76 50	76 65
E, de 25.000	76 50	76 65
D, de 12.500	76 50	76 65
C, de 5.000	76 50	76 65
B, de 2.500	76 50	76 65
A, de 500	75	74 50
F y H, de 100 y 200		
Exterior 4 %		
F, de 24.000	94 50	94 50
E, de 12.000	94 50	94 50
D, de 6.000	94 50	94 50
C, de 4.000	94 50	94 50
B, de 2.000	94 50	94 50
A, de 1.000	94 50	94 50
F y H, de 100 y 200		
Amortizable 4 %		
E, de 25.000	88 90	
D, de 12.500	89	
C, de 5.000	89	87 50
B, de 2.500	89 25	
A, de 500	88 90	87 50
Amort. 5 % 1906		
A, de 50.000		
B, de 25.000		
C, de 12.500		
D, de 5.000		
E, de 2.500		
F, de 500		
Amort. 5 % 1917		
A, de 50.000		
B, de 25.000		
C, de 12.500		
D, de 5.000		
E, de 2.500		
F, de 500		
Amort. 5 % 1923		
A, de 50.000	98 50	
B, de 25.000	98 50	
C, de 12.500	90 50	98 50
D, de 5.000	90 50	98 50
E, de 2.500	90 50	98 50
F, de 500	90 50	98 50
Amort. 5 % 1927 1.ª		
A, de 50.000	103	
B, de 25.000	100 50	
C, de 12.500	100 50	100 90
D, de 5.000	100 50	101
E, de 2.500	100 50	101
F, de 500	100 50	101
Amort. 5 % 1927 2.ª		
A, de 50.000	101 50	101 25
B, de 25.000	100 70	101 25
C, de 12.500	100 75	101 25
D, de 5.000	100 75	101 25
E, de 2.500	100 75	101 25
F, de 500	100 75	101 25
Amort. 5 % 1927 3.ª		
A, de 50.000	96 75	97
B, de 25.000	96 75	97
C, de 12.500	96 75	97
D, de 5.000	96 75	97
E, de 2.500	96 75	97
F, de 500	96 75	97
Amort. 3 % 1920		
A, de 250.000	78 85	
B, de 100.000	84 75	
C, de 50.000	81 25	
D, de 25.000	81 25	80 50
E, de 12.500	81 25	80 50
F, de 5.000	81 25	80 50
G, de 2.500	81 25	80 50
H, de 500	81 25	80 50
Amort. 4 % 1928		
A, de 200.000	94	
B, de 80.000	93 50	
C, de 40.000	99 50	96 75
D, de 20.000	97	96 75
E, de 10.000	97	96 75
F, de 5.000	97	96 75
G, de 2.000	97	96 75
H, de 400	97	96 75
Amort. 4 ½ % 1928		
A, de 50.000	98 50	
B, de 25.000	98 50	
C, de 12.500	90 50	98 50
D, de 5.000	90 50	98 50
E, de 2.500	90 50	98 50
F, de 500	90 50	98 50
Amort. 5 % 1929		
A, de 50.000	101 25	
B, de 25.000	100 50	
C, de 12.500	101 25	
D, de 5.000	100 50	101 10
E, de 2.500	100 50	101 10
F, de 500	100 50	101 10
Bonos Oro		
A	265	
B	265	
f. c.		
f. p.		
Tesoros		
4 % abril 1935 A	104 10	104 10
— — — B	104 10	
4 % octubre A	102	
— — B	102	
4 % abril 1934 A	102 75	101 25
— — — B	102 75	101 25
4 ½ % julio A	104 20	
— — B	104 25	
— noviembre A	104 50	
— B	104 50	104 50
Deuda ferrov. 5 %		
Ferroviaria 5 %	100 40	100 50

	Antr.	Día 13
— B	100 40	100 50
— C	100 40	100 50
Ferrov. 4 ½ %		
4 ½ % 1928, A	98 35	98 25
— B	98 35	98 25
— C	98 35	
4 ½ % 1929, A	98 50	98 25
— B	98 25	98 25
— C	98 25	98 25
Ayuntamientos		
Madrid, 1868 3 %	120	117
Exprops. 1909 5 %	99	
O. y Obras 4 ½ %	19 50	
V. Mad. 1912 5 %	87 75	87 75
— 1918 5 %	88 50	87 25
Mej. Urb. 5 ½ %	89	88 50
Subsuelo 5 ½ %	93	
— 1929	88 50	87 25
Int. 1931, 5 ½ %	94 50	94 65
Ens. 1931, 5 ½ %	94 50	94 65
Con garantía		
Prensa, 6 %	86 50	
C. Emisiones, 5 %	97 25	
Hidrográficas, 5 %	96 50	100 50
— 6 %	100 50	100 50
I. Ebro 6 % 1930	100 75	
Trasatl. 5 ½ % m.	96 50	
Idem id. id. nov.	96 25	
Idem id. 5 % 1928	98	98 50
Idem id. 5 % 1928	93 50	
Turismo, 5 %	96 75	
F. Tánger-Fez	104	103 50
E. austriaco, 6 %	101 50	
Majzén A	107 25	107
Cédulas		
Hip. 4 %	96	95
— 5 %	99 25	98 50
— 5 ½ %	104	103 25
— 6 %	109	108 50

	Antr.	Día 13
C. Local, 6 %	99	98
— 5 ½ %	95 75	95 25
Interprov. 5 %	98 25	
— 6 %	101 50	100
C. Local 6 % 1932	105	
— 5 ½ 1932	109	108 25
Efec. Extranjeros		
E. argentino	102	102
Marruecos	92 50	92
Céd. argentinas	1 50	
— Costa Rica	320 50	
Acciones		
Banco C. Local	85 50	
España	590	583
Exterior	30	
Hipotecario	320	
Central	86	
E. de Crédito	244 50	
H. Americano	196	
L. Quesada	200	
Previsores 25	74	
— 50	77	
Río de la Plata	76	
Guadalquivir	107 50	
C. Electra A	164 50	164
— — B	164	164
H. Española, C	195	
— c.	195	
— p.		
Chade, A, B, C	413	
Idem, f. c.		
Idem, f. p.		
Mengemor	135	135
Alberche o. f. c.	51 75	50
Idem, f. p.	52	50
Sevillana	86 50	
J. E. Madrileña	116	
Telefónicas, pref.	109	110 50
Idem, ordinarias	124 25	119
Rif, portador	292	
Idem, f. c.	300	
Idem, f. p.	309	
Idem, nominativas	302	

	Antr.	Día 13
Duro Felguera	37	
Idem, f. c.	37	
Idem, f. p.	36 75	
Guindos	175	180
— f. c.	175	
Petróleos	145	144
Tabacos	233	228
C. Naval, blancas	19	
Unión y Fénix	630	628
Andaluces	125 5	
M. Z. A.	141	149
Idem, f. c.	141 75	147
Idem, f. p.	161	
Metro Madrid	132	
Norte	159	163
Idem, f. c.	163	163
Idem, f. p.	203 50	
Madril. Tranvías	106	
Idem, f. c.	117	
Idem, f. p.	109 50	
El Aguila	350	
A. Hornos	76	
Azucareras ordin.	34	
Idem, f. c.	34	
Idem, f. p.	35 25	
— Cédulas	90	
Españ. Petróleos	29	29
Idem, f. c.	28 50	
Idem, f. p.	32	
Explosivos	606	613
Idem, f. c.	608	613
Idem, f. p.	612	
Idem en alza	617	
Idem en baja	612	
Obligaciones		
Alberche, 1930	103 50	102 50
Idem 1931	103 50	
Gas Madrid 6 %	108 50	
— — 5 ½ %	106	
H. Española	100	100
— serie D	98 50	
Chade 6 %	107 25	
— 5 ½ %	105 50	
Sevillana 10.ª	104	103 75
R. Levante 1934	102 60	
U. E. Madril. 5 %	101	
— 6 % 1923	108 75	
Idem 1926 6 %	109 25	
Idem 1930 6 %	105 50	
Idem 1934 6 %	108 75	108 75
Telefónica 5 ½ %	101	101 50
Rif A 6 %	100	
— B 6 %	103	
— C 6 %	105 75	
S. Ponferrada 6 %	83 50	
Norte, 1.ª	51 25	51 50
— 2.ª	47 50	
— 3.ª	53	53
— 4.ª	53	53
— 5.ª	53	53
Alman.-Val. 3 %	300 50	
Asturias, 3 % 1.ª	47	
— 2.ª	47 50	
— 3.ª	50 50	
Alsasua, 4.50 %	67	
Huesca-Canf., 4 %	58 50	
Especiales, 6 %	90	
Pamplona, 3 %	46	
Prioridad B. 3 %	51 75	
Valencianas, 5,50	79 75	
Alicante 1.ª, 3 %	207	214
1 % A (Ariza)	66	
1,50 % B	57	
1 % C	52 25	
1 % D	58 50	
1,50 % E	61 50	
1 % F	67	
3 % G	82 50	
1,50 % H	69 50	
3 % I	80	80
5 % J	79 50	
C. Real-Bad.	281 50	
Córd.-Sevilla	124	
Metro 5 % A	102 50	
Idem 5 % B	99 50	99 25
Idem 5,50 % C	102	
M. Tranvías 6 ½	111	
— — 5 ½ %	101 50	
Azuc. sin estam.	79 75	
— estam. 1912	84	
— — 1931	75	
Idem 5 ½ %	101 25	
— int. pref.	60 50	
E. de Petró. 6 %	94	94
Asturiana, 1919	103	102 75
— 1920	101 50	
— 1926	99 25	
— 1929	98 50	98 50
Peñarroya, 6 %	88	89
MONEDAS		
Francos máximo	48 45	48 45
— mínimo	48 35	48 35
— suizos, máx.	239	239
— mínimo	238 75	238 75
Belgas, máximo	123 75	123 75
— mínimo	123 25	123 25
Liras, máximo	59 30	59 30
— mínimo	59 10	59 10
Libras, máximo	36 20	36 20
— mínimo	36 10	36 10
Dólares, máximo	7 35	7 32
— mínimo	7 33	7 30
Marcos oro, máx.	2 96	2 96
— mínimo	2 94	2 94
Esc. port., máx.	3 3	3 3
— mínimo	3 2 60	3 2 60
P. argent., máx.		
— mínimo		
Florines, máximo	5	5
— mínimo	4 98	4 98
Cor. norue., máx.	1 82	1 82
— mínimo	1 80	1 80
Checas, máximo	3 080	3 080
— mínimo	3 070	3 060
Danesas, máximo	1 62	1 62
— mínimo	1 60	1 60
— suecas, máx.	1 87	1 87
— — mínimo	1 85	1 85

Cotizaciones de Barcelona

	Antr.	Día 13
Acciones		
Tranvías Bar. ord.	49 75	
"Metro"	18	
Ferroc. Orense	50 25	
Aguas Barna.	181 50	180 50
Cataluña de Gas	115	
Chade, A, B, C	67 50	
Hullera Española	42	
Hispano Colonial	35 15	35
Crédito y Docks	36 50	
Asland, ordin.	36 50	
— prefer.	60	
Cros	275	274 50
Petrolitos	28	29 25
Hispano-Suiza	287 50	
Indus. Agrícolas	25	
Maquinista terres.	269	
Tabacos Filipinas	306 75	
Rif, portador	300	293 75
Alicante	143 50	145 50
Norte	159 75	161 50
Explosivos	603 75	608 25
Obligaciones		
Norte 3 % 1.ª	51 25	51
— — 2.ª	46 25	46
— — 3.ª	53 25	
— — 4.ª	53 25	
— — 5.ª	53 25	52
— esp. 6 %	86 75	86
Valen. 5 ½ %	79	79 50
Prior. Barna. 3 %	50 50	50 50
Pamplona 3 %	45 50	46
Asturias 3 % 1.ª	48 25	
— — 2.ª	48 25	
— — 3.ª	50 50	
Segovia 3 %	49	
— 4 %	53 50	51
Córd.-Sevilla 3 %	45	
C. Real-Bad. 5 %	78 75	
Alsasua 4 ½ %	59 50	58 50
M.-Canfranc 3 %	55	55 50
M. Z. A. 3 % 1.ª	44	45
— — 2.ª	59 50	
— — 3.ª	69 75	
— Ariza 5 ½	68 50	62
— E, 4 ½	53 75	55 50
— F, 5	64 25	65 50
— G, 6	82	82
— H, 5 ½	69	70
Almansa 4	52	52 50
Trasatl. 6 % 1920		
— — 1921	17	
Chade 6 %	106 50	

	Antr.	Día 13
Naviera Vizcaína	420	420
Sota y Aznar	405	405
Altos Hornos	76	76
Babcock Wilcox	320	
Basconia	1060	
Duro Felguera	36	
Euskalduna		
S. Mediterráneo	26	
Resinera	15	15
Explosivos	580	594
Norte	160	159
Alicante	145	143
Interior 4 %	73	

Cotizaciones de Bilbao

	Antr.	Día 13
Acciones		
Banco de Bilbao	1180	1150
B. Urquijo V	165	
B. Vizcaya A	1140	1100
F. c. La Robla	370	
Santander - Bilbao	150	
F. c. Vascongados	77 5	
Electra Viesgo	370	365
H. Española	195	170
H. Ibérica	730	730
U. E. Vizcaína	426	
Chades	45	45
Setolazar, nom.	302	295
Rif, portador	300	
Rif, nom.		

Cotizaciones de París

	Antr.	Día 13
Banque de Paris	986	983
B. de l'Union	460	454
S. G. Electricité	1030	1280
Société Générale	1307	1005
Peñarroya	224	222
Riotinto	1445	1431
Wagon Lits	40	40
Et. Kuhlmann	569	566
E. et G. du Nord	406	403
Senelle Maubeuge		
Suez Nouveaux	17975	17990
Nord	1012	1009
C. T. de Portugal	280	280
Madrid	20725	20725
Milán	12150	12150
Bruselas	2551 2	256
Londres	747 7	748 6
Nueva York	15112	15042

Cotizaciones de Zurich

	Antr.	Día 13
Chade serie A-B-C	895	893
Serie D	176 50	177
Serie E	178	179
Bonos nuevos	43 75	44
Acc. Sevillanas	170	169
Donau Save Adria	30 50	30
Italo-Argentina	124	125
Elektrobank	369	386
Motor Columbus	127	127
I. G. Chemie	415	410
Brown Bovery	66	71

Cotizaciones de Londres

	Antr.	Día 13
Pesetas	36 08	36 11
Francos	74 79	74 87
Dólares	4 94	4 96
Libs. canadienses	4 95	4 98
Belgas	29 31	29 24
Francos suizos	15 18	15 19
Liras	61 62	61 62
Marcos	122 8	122 8
Coronas suecas	19 39	19 39
— danesas	22 40	22 40
— noruegas	19 90	19 90
Chnes. austriacos	26 31	26 31
Coronas checas	119 12	119 12
Marc. finlandeses		
Escudos port.	110 12	110 12
Dracmas		
Lei	670	672
Pesos argentinos	18 35	18 35
— uruguayos	22 62	22 62

Comentarios de Bolsa

Estamos en pleno reinado de los rumores, que la especulación expande y que producen sus efectos en el corro.

Véanse algunos de los principales que, desde primera hora, circulaban ya en el Banco de España:

—Crisis. El Gobierno no puede llegar a las elecciones.

—Formación de un Gobierno nacional

—Formación de un Gobierno bajo la presidencia de don Cirilo del Río.

—Una riña ministerial.

—Hay Consejo de Explosivos en este mes.

—No hay ahora ampliación de capital.

—Intervención oficial en el mercado de fondos públicos para evitar que se acentúe la baja registrada hasta ahora.

En estas líneas queda expuesto el guión de casi todos los comentarios que en esta primera jornada semanal preocupan a la gente. Hay avidez de noticias y se coge lo primero que llega al mercado.

Crisis

El rumor de la crisis ha sido el móvil más potente de la jornada. Actuaron en el bolsín de la mañana, cuando Explosivos oscilaban entre el 604 y el 606, y los hicieron llegar hasta 615, para inscribirse después con evidente flojedad.

El rumor llegó ya en la segunda parte del bolsín matutino, después de conocerse el cierre de Barcelona y tras los cambios enviados por Bilbao. Pero aseguran que provino de Barcelona, donde "se crea" cada día un aliciente nuevo al mercado. El caso es que Madrid se tragó la breva.

Baja estofa

"Políticos de segunda categoría y gente de baja estofa". Estos son los causantes de la baja, según manifestaciones del ministro de Hacienda.

Como es lógico, la frase ha hecho furor en el corro, aunque nadie se ha atrevido a hacer clasificaciones, porque el que más, el que menos, no tiene la conciencia limpia y ha lanzado algún veinticinco como quien lanza el anzuelo para ver qué es lo que se pesca.

Claro es que "políticos de segunda categoría y gentes de baja estofa" siguen recordando, al referirse a los fondos públicos, que se han suspendido las conversiones y que sin ellas el nivel de los fondos públicos no se ajustaba a la realidad.

Intervención

"¿Cómo se ha dado hoy?", preguntaba un fino humorista, ajeno a las lides financieras, a quien el periodismo empuja también a la Bolsa en esta jornada.

La Bolsa, pues, está en la preocupación general, y, después de las manifestaciones del Consejo de ministros del sábado último se suponía que el Gobierno reflejaría en algo sus preocupaciones.

¿Ha habido intervención? Desde luego, oficial, no. Extraoficial, parece que sí. Interior abrió ofrecido a 76,30, y después se hicieron a 76,65. Y aseguraban, al ver que el papel había desaparecido, que se había limitado la oferta y la baja por bajo de 76,65.

Pero la intervención no se nota en el carnet de órdenes de agentes y banqueros; según nuestras noticias, el número de órdenes de venta ha sido superior en esta jornada, a pesar de la mejora de precios.

* * *

La Junta Sindical obsequia a los banqueros con un té. Unos decían que era un acto de atención de la nueva Junta; otros relacionaban la reunión con la actualidad intervencionista del mercado.

TRIGOS Y VINOS PARALIZADOS

ACEITES Y PIENSOS, FLOJOS

ZARAGOZA, 13.—Continúa el buen tiempo, con desarrollo prematuro de los sembrados, y peligro de una invasión de malas hierbas; estos últimos días abundaron las nieblas y descendió el termómetro, pero sin llegar al cero.

Acuerdo interesante del Jurado mixto.—Desde los comienzos de la recepción, las fábricas han distinguido la remolacha "de trasplante" para pagarla "diez" pesetas menos del precio contratado; los cultivadores presentaron numerosas reclamaciones al Jurado mixto durante el curso de la campaña. El organismo paritario, en su reunión del sábado, trató ampliamente la debatida cuestión, defendiendo el señor Monreal, brillantemente, el derecho de los cultivadores a cobrar "al mismo precio" la remolacha de trasplante que la de siembra directa.

Por acá llegaron rumores de que la Comisión mixta se ocupó de esta cuestión, inclinándose a transigir en parte a la pretensión de las fábricas, admitiendo en principio una rebaja de "seis" pesetas en tonelada.

Se espera con ansiedad la resolución definitiva de esta cuestión.

Impaciencia de los trigueros.—Otra semana más en espera de las solución tantas veces prometida por el ministro. Hoy ha sido muy comentada la interviú publicada por «El Noticiero» con el señor Blasco Roncal, sobre el plan de revalorización del trigo que tiene en estudio el señor Alvarez Mendizábal, con los representantes de entidades agrarias; la impresión es optimista, aunque la tardanza en abordar la cuestión pesa mucho en el ánimo de los que llevan tantos meses de desengaños.

Los mercados, en total desanimación; solamente las clases de fuerzas especiales logran alguna operación; en general, oferta y demanda siguen con inquietud el fracaso del plan mencionado, sin atreverse a operar hasta ver la orientación del negocio.

Los precios medios son: manitoba de monte fino, 60 los 100 kilos; Aragón, de huerta, 52; Aragón monte, 46 a 48; hembrillas finos, 45; huertas, 43 a 44; monte bastas, 40 a 41.

Gran calma en harinas.—La demanda forastera casi nula, determinando el paro forzoso de más de la mitad de las fábricas; los precios son: fuerza selecta, 64; primera, 62,50; extrafuerte, 61; blancas, 56 a 58.

También los piensos acusan flojedad. La tónica dominante en el grupo de los piensos es la desanimación y flojedad. **Salvados:** Gracias a la escasa producción, no han bajado más aún; los precios son: tercera, 23 los 60 kilos; tercerilla, 18; cabezuela, 15; menudillo, 8,50 los 35; hoja, 6,50 los 25 (todo con envase). **Avena:** País, escasa oferta, 32 a 33, estación pueblos, y 38 a 39 almacenes plaza. **Cebada:** En estación pueblos, 33 a 36, según calidad; en plaza, de 4 a 5 más. **Maíz:** El más animado, pero con la misma flojedad anterior; se paga a los cosecheros a 32 y 32,50 y se vende, por vagones, 34 a 34,50, con envase y sobre vagón origen. **Pulpa seca:** Extraordinaria demanda, por la escasa campaña; 235 pesetas tonelada, clases bajas de Alagón y Casetas; 240, Gallego; 250 a 255 las mejores, de Pilar y Luceni (por vagones de ocho toneladass, en estación origen). **Paja:** Suelta en era, 1,75 pesetas 100 kilos; empacada y sobre vagón origen, 5,50.

Semillas diversas.—De **alfalfa**, clases corrientes, de cosechero, 140 a 155 los 100 kilos; superiores, 165 a 175; limpias y decuscutadas, 215 a 225. **Soja**, de 2,50 a 3 pesetas kilo. **Trébol del país** (violeta), de 3 a 3,25 kilo. **Veza país**, 45 a 50 pesetas.

Muy flojos los aceites.—A pesar de ser escasa la cosecha, los precios descendieron, y siguen muy decaídos. En la zona de Barbastro, los caldos nuevos se ofrecen de 140 a 155 los 100 kilos; en la de Tarazona y Campo de Borja, 145 a 155; en la del Bajo Aragón, selectos de medio grado, 165; primeras, hasta dos grados, 152,50; segundas, hasta cuatro grados, 145; corrientes, 140.

Nulo el mercado de vinos.—Excepto el escaso movimiento para el consumo interior, las operaciones forasteras están suspendidas, sin la menor influencia por la perspectiva que se esperaba de la firma del Tratado con Francia. Los precios oscilan de 1,95 a 2 pesetas hectogrado.

Cada vez mejores y más baratas.
F. DUMENIEUX. — EIBAR.

GRANJA ESPAÑA
Proveedora de la Institución Municipal de Puericultura (Gota de Leche).
Se sirve a domicilio. 70 cts. litro. Fernández de los Ríos, 52. Teléfono 30736 y 16136.

TAQUIMECANOGRAFOS AYUNTAMIENTO Preparación eficaz por Señor Torralbo, técnico Ayunt.º Madrid. Aux. Dón. Seguridad, a cargo señor Caba. Academia Especial de Preparaciones. Esparteros, 12.

¡¡EUREKA!! EL CALZADO INSUPERABLE, HOMBRE Y MUJER, 30 PESETAS. Nicolás María Rivero, núm. 9; Montera, 35; Goya, 6.

OPTICA Y FOTO Laboratorio VARA Y LOPEZ Príncipe, 3

SANATORIO DE SAN ANTONIO
LEGANES. Santa Rosa, 2. Teléfono 28.
Tratamiento moderno de enfermos mentales y neurasténicos. Desde 300 pesetas mensuales. Información: Doctor Castelo, 14. Madrid. Teléfono 50795. De 11 a 1.

MIOGENOL Dr. M. CALDEIRO
es el Tónico recomendado por millares de Médicos, para los enfermos débiles e inapetentes.
Les da Salud, Fuerza y Vigor.
Un solo frasco le convencerá de sus resultados.

LA MUNDIAL Sociedad Anónima de Seguros.—Domicilio: Plaza de García Hernández, 2. MADRID.
Capital social: 4.000.000 de pesetas suscrito, 2.020.000 desembolsado.
Autorizada por RR. OO. de 8 julio de 1909, 22 mayo de 1918 y 6 julio de 1927.
EFECTUADOS LOS DEPOSITOS NECESARIOS
SEGUROS DE VIDA (con y sin reconocimiento médico).—SEGUROS DE INCENDIOS.—SEGUROS DE GANADOS: ROBO, HURTO, EXTRAVIO Y VIDA DEL GANADO.—SEGUROS DE ROBO EN GENERAL (comercios, almacenes, habitaciones particulares, Bancos y expoliación de cobradores.
Aprobado por la Inspección general de Seguros y Ahorros.

Proteja a sus hijos.
No escatime ni la cantidad ni la calidad de la leche que consumen porque todo lo que ahorre en ello lo puede Vd. tener que gastar después en medicamentos.
Déles siempre leche condensada LA LECHERA, no es una marca nueva, es la marca conocida, famosa y acreditada.
LA LECHERA
HA CRIADO YA EN ESPAÑA A MILLONES Y MILLONES DE NIÑOS FUERTES, SANOS Y ROBUSTOS

FUERA DEL CUADRO

Amortizable 4 por 100 1935, todas, a 97,75; Bonos ferroviarios, a 100; Puerto Ceuta, a 89; Cédulas Local, 5 por 100, lotes, 99,90; Valle Lecrín, 2.ª, 100,50; Chorro, C, 100,50; Hidro. Española, 1.ª, 100; Dueros, 103,50; Construcciones Metálicas, 6,50 por 100, a 85.

BOLSIN DE LA MAÑANA

Explosivos, 607, 609, 611, 612, 613, 611 y 612; en alza, 621; en baja, 605 y 606. Alicantes, 144, 146, 148 y 148.50. Nortes, 162,50 y 164. Rif portador, 309 por 299. Petrolitos, 29.

BOLSIN DE ULTIMA HORA

Explosivos ceden hasta 608 y quedan a 608 por 606; Rif portador, 297 por 296; Alicantes, dinero a 146,50. Todo a fin corriente.

COTIZACIONES DE BARCELONA

Bolsín de la mañana.—Nortes, 160; Alicantes, 143,75; Explosivos, 606.

Bolsín de la tarde.—Nortes, 161; Alicantes, 145; Explosivos, 608,75; Rif portador, 296,25; Felg

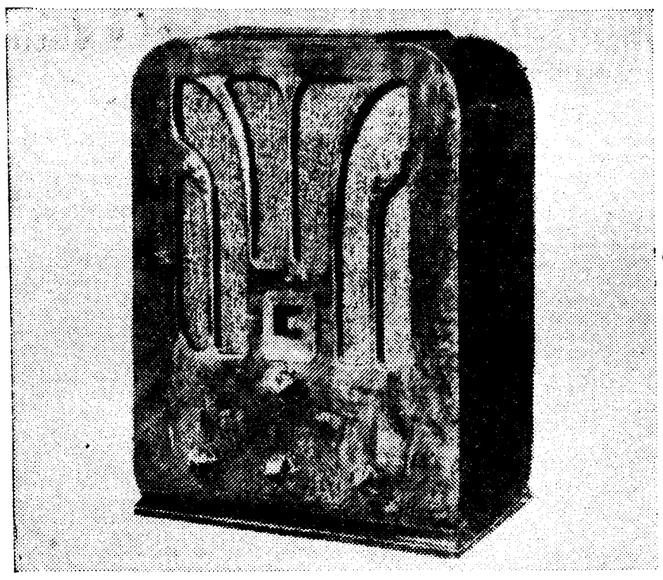

Entre la serie de los novísimos receptores creados por la General Electric, S. I. C. E. presenta este modelo A-53, aparato que en un precio económico ofrece al aficionado las máximas posibilidades. Es de sobremesa y recibe todas las estaciones de onda normal y larga

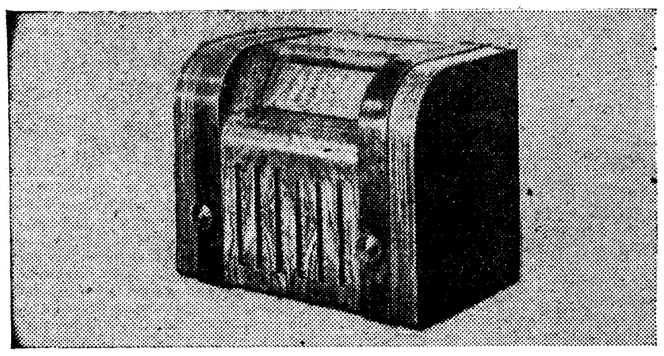

El célebre Punto Azul Gran Super 65 reúne casi las mismas características que el Gran Super 95. Idéntico mecanismo a "volante" para la busca de estaciones, cuya captación se obtiene mediante un indicador luminoso (varilla de cristal prismático) que indica al mismo tiempo la onda que se desea buscar. Altavoz Supremo (imán completo), nueva creación. Más de 120 estaciones grabadas en el cuadrante. Es tan extraordinario su rendimiento que podemos asegurar su superioridad sobre los demás aparatos de 7 ó más lámparas. Pida una demostración sin compromiso en la conocida Casa Luis Martínez, de Fuencarral, 10

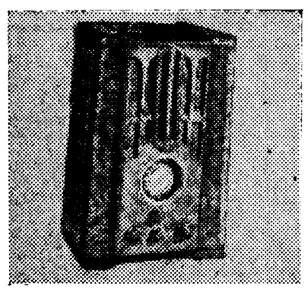

El Zenith modelo 5-S-29, de cinco válvulas, para corriente alterna, con transformador universal para todos los voltajes. Superheterodino para ondas extracorta, normal y larga de 16 a 2.100 metros (18.200 a 143 kilociclos), empleando las siguientes válvulas: 1-6A8, 1-6K7, 1-6B6, 1-6F6 y 1-5Y3. Provisto de condensadores variables y chasis flotantes. Cuadrante negro Magnavisión iluminado en tres colores, con aguja adicional secundaria para sintonización micrométrica de relación 36:1. Control automático de volumen, de tono y de cambio de bandas de onda. Conexión de "pick-up". Representantes, Sánchez Ramos y Simonetta, ingenieros. Pi y Margall, 5

LISTA DE MATERIALES PARA EL ESQUEMA TUNGSRAM SUPER DE 6 TUBOS CON LAS MODERNAS VALVULAS 1935-36

Condensadores variables: Un condensador variable triple de 500 cm.; ocho condensadores de compensación de 50 centímetros (A. 1-7, 9); un condensador padding 1.800-2.700 cm. (A.8); un condensador padding 450-850 centímetros (A.10); un condensador de aprox. 1-5 cm. (C.3).

Condensadores fijos: Uno de 20 centímetros (C.2); dos de 50 cm. (C.6, C.11); tres de 100 cm. (C.13, C.14, C.16); dos de 5.000 cm. (C.25, C.26); tres de 0,01 Mfd. (C.1, C.15, C.20); dos de 0,05 Mfd. (C.4, C.22); ocho de 0,1 Mfd. (C.5, C.7, C.8, C.9, C.10, C.12, C.17, C.18); uno de 0,5 Mfd. (C.19); uno de 8 Mfd. (C.21) electrolítico para 25 V.; dos de 8 Mfd. (C.23, C.24) electrolíticos para 450 V.

Resistencias variables: Un potenciómetro de 40.000 Ohm (P.2) logarítmico, con eje aislado; un potenciómetro de 1 Megohm (P.21) logarítmico, con eje aislado.

Resistencias fijas: Uno de 150 Ohm, 1/2 W. (R.7); uno de 200 Ohm, 1/2 W. (R.2); uno de 600 Ohm, 2 W. (R.19); uno de 3.000 Ohm, 1/2 W. (R.14); dos de 0,03 M.O. 2 W. (R.4, R.5); dos de 0,05 M.O. 1/2 W. (R.3, R.16); uno de 0,05 M.O. 1 W. (R.6); dos de 0,1 M.O. 1/2 W. (R.8, R.13); uno de 0,2 M.O. 1/2 W. (R.15); tres de 0,5 M.O. 1/2 W. (R.9, R.12, R.18); uno de 0,7 M.O. 1/2 W. (R.17); dos de 1,0 M.O. 1/2 W. (R.1, R.11); uno de 2,0 M.O. 1/2 W. (R.10).

Bobinas de alta frecuencia

Primera bobina: L.1 — 60 espiras, 0,15 mm. Dm. esmaltado; L.2 — 120 espiras, 0,26 mm. Dm., doble aislamiento de seda; L.3 — 102 espiras, 0,3 milímetros Dm., esmaltado, con separación de 0,35 mm. entre espiras; L.4 — 206 espiras, 0,26 mm. Dm., doble aislamiento de seda.

Segunda bobina: L.6 — 7 espiras, 1 mm. Dm., esmaltado con separación de 2 mm. entre espiras; L.7 — 102 espiras, 0,26 mm. Dm. esmaltado con separación de 0,35 mm. entre espiras; L.8 — 216 espiras, 0,26 mm. Dm. doble aislamiento de seda.

Tercera bobina: L.9 — 9 espiras, 0,15 mm. Dm. esmaltado; L.10 — 19 espiras, 0,2 mm. Dm. esmaltado; L.11 — 65 espiras, 0,26 mm. Dm. doble aislamiento de seda; L.12 — 7 espiras 1,0 mm. Dm. esmaltado con sep. de 2 mm. entre espiras; L.13 — 82 espiras, 0,3 mm. Dm. esmaltado con sep. de 0,35 mm. entre espiras; L.14—174 espiras, 0,26 mm. Dm. doble aislamiento de seda.

El ajuste exacto de las bobinas se efectúa:

En L.6 y L.12 variando la posición de la conexión al cond. variable.

En L.3, L.7 y L.13 corriendo más o menos espiras de la parte superior de la bobina a una distancia aproximada de 5 mm., con lo cual se disminuye la inductividad total.

L.13 está bobinada en tres partes. La parte inferior sirve para el ajuste. La parte superior (aproximadamente 30 espiras) se cubren con papel prespan y encima se bobina L.10.

Transformadores de frecuencia media: Z.1 — 2 bobinas de 7 mm. de ancho, 1.200 espiras, con hilo de 0,10 mm. Dm. doble aislamiento de seda, montadas sobre un eje de madera de 9 mm. Dm. con una separación de 27 mm. de centro a centro de bobina.

Dos condensadores de ajuste de 100 centímetros.

Una caja de blindaje de 70 mm. Dm.

Z.2 — Igual a Z.1. pero las bobinas se montarán con una separación entre sí de centro a centro de 20 mm.

Bobina de choque: 3.000 espiras, 0,24 mm. Dm., esmaltado sobre núcleo de hierro de 3,6 cm2 de sección, con abertura de aire de 0,1 mm.

Transformador de alimentación: Primario, según el voltaje de la red. Secundario I: Para 250 V. 80 mA. cte. continua. Secundario II: Para 2 × 2 V. 4 Amp. cte. de filamento. Secundario III: Para 4 V. 1 Amp. cte de fil. de la val. rectific.

Altavoz: Altavoz electrodinámico con excitación para 250 V. 24 mA. con transformador de 7.000 Ohm en el primario.

Conmutador de ondas: S.1 — S.16 sobre un eje común, con cuatro posiciones.

ZENITH Radio
Modelos 1936. SANCHEZ RAMOS Y SIMONETTA, Ingenieros. Pi y Margall, 5
Teléfono 24049. — Apartado 1.033.

SPARTON
Todas las ondas y corrientes y todos los precios
Pida precios y detalles a
ZENKER
DISTRIBUIDOR EXCLUSIVO PARA ESPAÑA
MARIANA PINEDA 5
APARTADO 123 MADRID

LA MAYOR MARAVILLA EN RADIO
MANDO CINEVISION
"OLIMPIA" SACHS (SAKS)
Apartados
9.119 1.228 496
MADRID BARCELONA BILBAO

A.82
GENERAL ELECTRIC
con sus receptores equipados
TOTALMENTE CON VÁLVULAS METÁLICAS
ocupa el PUESTO DE HONOR
entre todas las marcas.
8 VALVULAS METALICAS 4 BANDAS
S.I.C.E.
Av. Eduardo Dato, 9
Apartado 990
MADRID
SICE
LICENCIA DEL C.R.R.
DE CALIDAD Y SERIEDAD COMERCIAL
GARANTIA

Radio

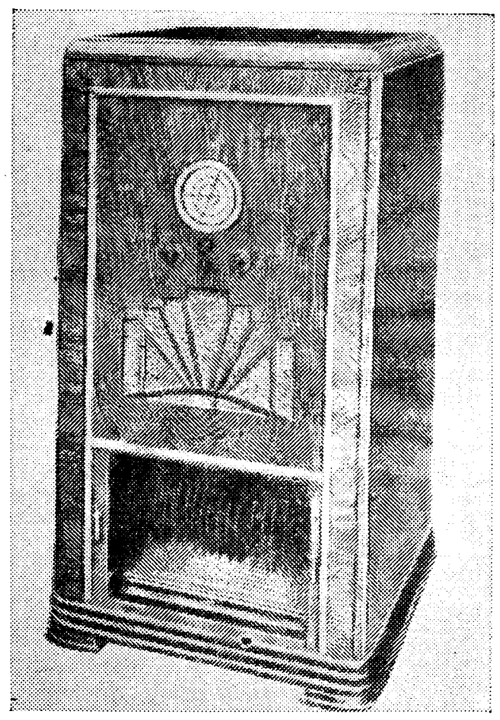

Radiofonógrafo Pilot, tipo PX 65, de 6 válvulas, con esfera tipo de brújula calibrada en metros y con nombres de las emisoras más importantes, iluminada por bandas, mando de sintonía con movimiento micrométrico y rápido. Altavoz de 25 centímetros. Alta selectividad, con "pick-up" especial para la reproducción inmejorable de los discos, parada automática y archivador de placas, en un mueble lujosamente presentado, de costo muy asequible, que representa la Casa Jaime Schwab, Los Madrazo, 6 y 8

NO
lo piense mucho...
escuche
un
Pilot
y lo elegirá.
Exclusiva JAIME SCHWAB
MADRID - Los Madrazo, 6 y 8
Sucursal: BARCELONA Consejo de Ciento 227

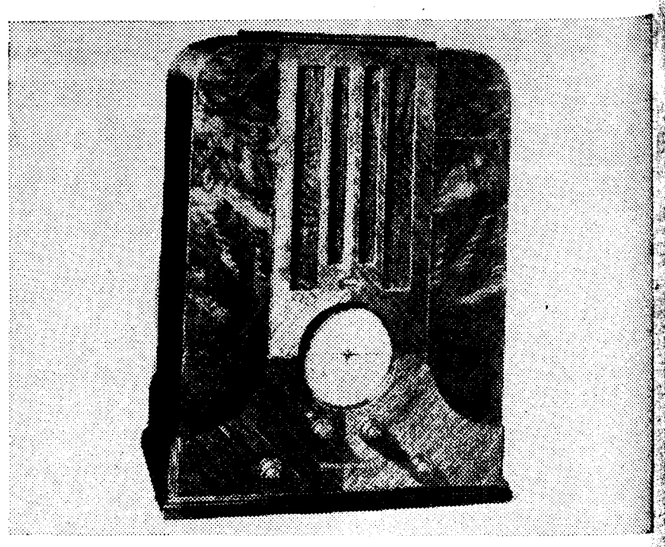

Gran superheterodino de 10 lámparas (9 metálicas) para ondas extracorta, "standard" y larga. Altavoz electrodinámico de 25 cm., enteramente flotante. Cuadrante iluminado en cuatro colores que permite identificar a simple vista las diferentes clases de ondas. Control separador de las cuatro gamas de frecuencia. Mando selector especial tipo Vernier que permite graduar con suma facilidad y máxima exactitud la estación deseada. Disposición especial para compensar los bajos en el sonido. Doble mando de control de fidelidad combinado con el interruptor. Indicador luminográfico de sintonización. Modelo premiado con el sello R. M. A. Fine Underwriters Approval. Pida demostración en Vivomir, Alcalá, 67, Madrid. Cortes, 627, Barcelona

transmisión de las estaciones difusoras, si hemos de conseguir siempre la reproducción más perfecta, es necesario que nuestro amplificador de fuerza sea capaz de reproducir cada pasaje de intensidad o amplitud máxima que se presenta, **sin distorsión ni sobrecarga.** La mayor parte de las veces el nivel audible no excede de 6 vatios, pero en el curso de un solo programa hay con frecuencia docenas de pasajes en los que el punto máximo de intensidad puede elevarse por períodos cortos hasta alcanzar 30 ó 40 vatios, y es preciso que dispongamos de una reserva de fuerza que sea aproximadamente cinco veces superior al nivel normal, si hemos de eliminar la distorsión durante estos pasajes fuertes o amplitudes máximas repentinas, ya se trate de la reproducción de música, ya se reproduzca la palabra.

Estos resultados los hemos conseguido en nuestro nuevo amplificador, mediante el uso de una tensión de rejilla fija, constante, de regulación de voltaje anódico casi ideal, que tiene una resistencia excepcionalmente baja; el uso de una capacidad de filtración total que excede 100 microfaradios; un primer paso de baja frecuencia que utiliza una trirrejilla del tipo 606; un segundo paso de baja frecuencia utilizando dos trirrejillas del tipo 606 en «push-pull» (circuito equilibrado); y un tercer paso de baja frecuencia utilizando cuatro tubos amplificadores de fuerza, triodos de alta conductancia mutua, del tipo 2A3, que funcionan en «push-pull» como tubos de potencia de salida clase «A» pura.

Los primeros automóviles que se produjeron tenían motores relativamente pequeños, pero a medida que fué evolucionando la industria, se descubrió que para obtener un funcionamiento normal y cómodo a todas las velocidades y en cualesquiera condiciones se necesitaba disponer de bastante fuerza de reserva. Si siempre fuese usted a caminar en una calzada lisa y nivelada, un motor pequeño con baja desmultiplicación en el engranaje de alta velocidad le proporcionaría toda la velocidad necesaria. Pero sabemos que no siempre caminamos en calzadas planas y niveladas. Hay veces en que la superficie de la carretera es tal que se requiere considerable fuerza para lograr cualquiera velocidad, así como cuando se camina en una carretera de tierra floja o sobre la nieve, con las cadenas en las ruedas.

(Continuará)

Economía y la mejor calidad la obtendrá siempre adquiriendo los aparatos
GENERAL ELECTRIC C° LTD.
DE INGLATERRA, CON VALVULAS METALICAS
Directamente del fabricante al comprador Suprima los ruidos de su aparato con antena "Statoformer"
EMPRESAS RADIO-ELECTRICAS. — Peligros, 2

Punto-azul
1936
6 válvulas.
6 circuitos sintonizados.
(Para corriente alterna y continua, indistintamente.)
EXTRA-CORTA, NORMAL Y LARGA (19 a 2.000).
Ptas. 1.350
Representante: LUIS MARTINEZ LAHERA
Fuencarral, 10 MADRID Teléfono 16851

SCOTT IMPERIAL TODAS ONDAS

El radio de construcción individual más fino del mundo, distribuído por Casa Radio Madrid-Bilbao

REPRODUCCION PERFECTA

Sin embargo, con el perfeccionamiento continuo que se va haciendo en la

La antena antiparasitaria Statoformer, con la que tanto éxito ha alcanzado Empresas Radio Eléctricas. Peligros, 2

TUNGSRAM
RADIO
LA VALVULA DE CALIDAD

Tercero. La bajada ha de ser de preferencia en el exterior de la casa, y no en el patio de la misma.

Cuarto. La tierra ha de ser lo más corta posible, y de no poder disponer de una tierra especial para «radio», es preferible emplear un hilo soldado a la tubería del agua, y eventualmente, en su defecto, al tubo del gas. Es preferible, en muchos casos, trabajar sin conectar la tierra, ya que la conexión de ésta no es indispensable, sino más bien al contrario, por resultar en muchas ocasiones perjudicial, pues aumenta a menudo la potencia de audición; en cambio, suministra unos ruidos formidables que son difíciles de eliminar, excepto en onda extra-corta, en que en algunos casos resulta muy interesante conectar la tierra.

Quinto. Es conveniente procurar que la parte horizontal de la antena exterior sea de preferencia en sentido perpendicular a la línea de tranvías, teléfonos o conductores eléctricos de baja o alta tensión.

La altura de la parte horizontal—de la figura 1—ha de ser, por lo menos de cuatro metros por encima del edificio.

Es condición indispensable que los dos trozos horizontales A y B—de la figura 1—sean absolutamente iguales, y de preferencia de unos 10 metros. En caso de no poder disponer de la longitud precisa horizontalmente, se puede adaptar el sistema figurado en el número 2, procurando que el ángulo o abertura entre C y D sea lo más abierto posible; o, en el caso 3, ha de conectarse un extremo de la bajada en la forma indicada en el dibujo, con la particularidad que la conexión, a la parte horizontal, ha de ser orientado, de preferencia al norte, mientras que el otro extremo libre hacia el sur.

Sexto. Es de absoluta necesidad que el cable de bajada sea continuado hasta

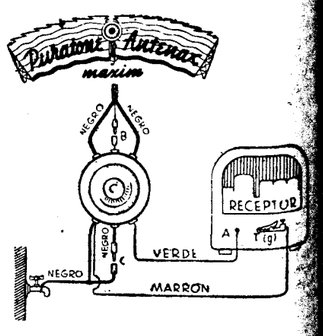

los bornes del aparato, sea donde sea su colocación, pues es condición fundamental para facilitar el mejor rendimiento antiparasitario.

Séptimo. El dispositivo regulable «Puratone Antenax» se conecta conforme al esquema adjunto.

Los hilos de conexiones, entre el extremo de la bajada de antena y receptor, han de ser lo más corto posible. La referida bajada ha de conectarse en la forma óptima al dispositivo regulable «Puratone Antenax».

La conexión del cable marrón al borne de T (G), es condicional.

De tratarse de un receptor universal con un solo borne de antena, puede conectarse el cable marrón a cualquier punto del chassis.

B y C son igualmente conexiones condicionales, según condiciones peculiares de la instalación de la antena y esquema del receptor.

Si todavía alguien tuviese alguna duda, puede dirigirse al señor M. Andrés, ingeniero, Apartado 9.119, y no 9.1[illegible] como por errata dijimos en nuestra página anterior.

SCOTT
23 VALVULAS
todas ondas
La radio suprema.
Distribuidores:
CASA RADIO
P. Elíptica, 3. Bilbao
Concesionarios:
ALFAS, S. L.
Velázquez, 31. Madrid

INSTRUCCIONES DE CONEXION DE LA NUEVA ANTENA "PURATONE ANTENAX"

A petición de numerosos lectores publicamos a continuación las instrucciones de conexión de la nueva antena antiparasitaria «Puratone Antenax»:

Primero. Los dos extremos libres de cable multifilar, de la bajada de antena, han de ser «soldados» a la parte horizontal área en los sitios indicados en el gráfico 1.

Segundo. La bajada de antena ha de ser lo más apartada posible de las paredes de los edificios, así como de los hilos telegráficos, cables de electricidad y tubos y armazones metálicos.

¿Su Radio no funciona
o no marcha debidamente?
Acuda a los Laboratorios de RADIO VIVOMIR
equipados con los mejores instrumentos de precisión y control y provisto de toda clase de piezas de recambio
¡12 años de experiencia en la Radio son nuestra mejor garantía!
"Stock" de válvulas de todos los tipos y de las mejores marcas
Fono - Discos - Amplificadores
Refrigeración
MADRID ALCALA, 67 Teléfono 51707
P. E. M. VIVOMIR, S. A.
BARCELONA CORTES, 6[illegible] Teléfono 14[illegible]

OPOSICIONES Y CONCURSOS

Judicatura de la Armada.—Aprobados: 142, don Fernando Martínez Castro, 5,6; 143, don Nicolás González Domingo, 6,16; 144, don Tomás Martínez Canales, 4,3; 146, don Enrique Simón Maderne, 3,3, y 147, don Rafael Molino Galeno, 3,2.

Se convocan para hoy, del 148 al 153.

Cuerpo de Judicatura.—Aprobado: 283, don Manuel López Villar, 31,39.

Para hoy se convocan, del 292 al 301.

Médicos forenses.—Aprobados: Ninguno. Convocados para hoy, del 436 al 500.

Cuerpo de Investigación y Vigilancia. Segunda vuelta. Segundo ejercicio. Primer tribunal. Aprobados: 1.759, don Ramón Fernández de Alba y Carrasco, 2,60; 1.771, don Lucino Sánchez Poza, 2,61; 1.780, don Guillermo Cano Moreno, 2,66; 1.794, don Manuel Romero Muñoz, 2,65; 1.795, don Alfonso Poveda Morales, 2,60; 1.800, don Isidro Serrano Serrano, 2,71; 1.810, don Mariano San Ildefonso, 2,67; 1.811, don Pablo Balañac Baldovinos, 2,61; 1.814, don Rafael Morayta Canalejas, 2,69; 1.822, don Teodoro Galeano Bernardo, 2,61; 1.826, don Carlos Martín de Ellacuriaga, 2,72; 1.828, don Facundo Muñoz González, 2,60; 1.830, don Pascual Pérez García, 2,62; 1.942, don Alberto Yate Sanz, 2,71; 1.848, don Diego Ruiz Mora, 2,60; 1.849, don Luis Viñas Torró, 2,68; 1.850, don Manuel Rosario Palomares, 2,66; 1.851, don Juan Angel Jiménez Boniga, 2,62; 1.856, don Rafael Ochando Pérez Monte, 2,60; 1.860, don Federico Fernández Verdes-Montenegro, 2,64; 1.866, don Feliciano Trujillo Valles, 2,64; 1.879, don Agustín Sendra Fernández, 2,60; 1.882, don Vicente Salabert Arnal, 2,64; 1.883, don Conrado Sánchez Escribano, 2,61; 1.887, don Ricardo Utrilla Daroca, 2,65; 1.903, don Jerónimo Marín Pérez Rueso, 2,64; 1.906, don Enrique Belmonte Cuartero, 2,68; 1.913, don Trinidad Alejandro Ibáñez Hernando, 2,61.

1.918, don Pedro Jesús Asín Fernández de Arcaya, 2,60; 1.933, don Antonio Alonso Villamediana, 2,61; 1.935, don Estanislao Palomino de Lucas, 2,68; 1.942, don Agustín García García, 2,60; 1.946, don Abelardo del Río Montero, 2,60; 1.958, don Florencio Toha Polo, 2,61; 1.961, don Martín Arroyo Zalacaín, 2,61; 1.965, don José Sánchez Peremato, 2,64; 1.969, don Alfonso García Miranda, 2,60; 1.971, don Tiburcio Sánchez Sevilla, 2,65; 1.997, don Lorenzo Barrachina Aznar, 2,68; 2.002, don Miguel del Peral García, 2,63; 2.005 don Pedro Pablo Ayuso y Garagarza, 2,60; 2.010, don Emilio Meiras Castellano 2,62; 2.015, don Emilio Martínez Pinto, 2,62; 2.016, don Aurelio Sáez Paú, 2,62; 2.017, don Andrés Banuelos Prieto, 2,74; 2.026 don Antonio Ruiz Fernández, 2,60; 2.037, don José Castillo Más, 2,65; 2.042, don Pedro Villaplana Martínez, 2,65; 2.053, don Daniel Ríos Puebla, 2,70; 2.063, don Jacinto Azuega Azuega, 2,65; 2.070, don Isidro Sánchez Bergua, 2,80; 2.072, don David Fernández Puente, 2,60; 2.073, don José Luis García Cabezón, 2,60; 2.076, don Moisés Bravo Aparicio, 2,70; 2.076, don Fernando Reborio Méndez, 2,81; 2.085, don Miguel Alba Bejarano, 2,69; 2.086, don Pedro Galván Fernández, 2,64; 2.094, don Fernando Montalvo Gutiérrez, 2,60; 2.096, don Antonio Moreno Prieto, 2,64, y 2.112, don Emilio Trilla Fornelt, 2,75.

Segunda vuelta. Segundo Tribunal. Aprobados: 3.210, don Miguel Garrido Callejas, 2,72; 3.213, don Cristóbal Gutiérrez Martínez-Conde, 2,60; 3.217, don Fernando López Montero de Espinosa, 2,62; 3.219, don Raimundo Martín Hernández, 2,60; 3.239, don Valerio Serrano Izquierdo, 2,62; 3.253, don José Roldán Zaragoza, 2,60; 3.257, don Antonio Juan Creix, 2,66; 3.277, don Angel Corbañana Rivera, 2,60; 3.280, don Vicente Zaragoza Acosta, 2,60; 3.302, don Carlos Gómez de Villabedón y Cacho, 2,64; 3.373, don Alfonso Orol Balseiro, 2,65; 3.433, don Antonio Dorado, 2,61; 3.525, don Vicente Juan Creix, 2,62; 3.635, don Enrique Martorrel Martínez, 2,62; 3.644, don Lázaro Herrera García, 2,61; 3.765, don Rafael Fuentes Muñoz, 2,83; 3.768, don Sánchez Robles, 2,60; 3.824, don Pablo Ferrer Arroyo, 2,61; 3.828, don Fernando María Recás Suárez, 2,62; 3.839, don Felipe Tascón Tascón, 2,63; 3.861, don José Vicente Avilés Martínez, 2,62; 3.898, don Manuel Avila Arizcún, 2,63; 3.905, don César Muro Durán, 2,61; 3.910, don Benito Casado Sanz, 2,60; 3.915, don José del Río y Ruiz, 2,60; 3.925, don Eugenio de Torres Hernández, 2,64; 3.927, don Angel Fernández Calvete, 2,60, y 3.932, don Pedro Puche Doiz, 2,60.

Los aprobados en el segundo ejercicio solicitan que se les amplíe el plazo para preparar el examen del tercero. Nos ha visitado una Comisión de aprobados en el segundo ejercicio de las oposiciones al Cuerpo de Investigación y Vigilancia, para rogarnos hagamos presente su deseo de que se les amplíe el plazo para preparar el examen del tercer ejercicio, ya que entre éste y el segundo sólo ha dejado transcurrir el Tribunal veinticuatro horas.

Escuelas de Artes y Oficios Artísticos. Oposiciones a varias plazas de profesores auxiliares numerarios de Dibujo lineal, vacantes en las Escuelas de Artes y Oficios Artísticos, cuyos exámenes darán comienzo el 31 del corriente mes y que a continuación se expresan, así como la lista de los opositores admitidos.

Una en la de Algeciras, otra en la de Baeza, otra en la de Barcelona, otra en la de Ciudad Real, otra en la de Córdoba, seis en la de Madrid, una en la de Málaga, otra en la de Oviedo, otra en la de Palencia, otra en la de Palma de Mallorca, otra en la de Santa Cruz de la Palma, cuatro en la de Sevilla, una en la de Soria, otra en la de Toledo, otra en la de Ubeda, otra en la de Valladolid y otra en la de Zaragoza.

Admitidos a la referida oposición, por reunir las condiciones exigidas en la convocatoria, los siguientes señores:

Don Eusebio Herrera Huerta, don Ramón de Alcázar Saleta, don Frannicsco Alcázar Saleta, don Francisco Gonálvez Ramos, don Miguel Angel Esteves Vera, don Urbano Domínguez Díaz, don Miguel Durán y Aguilar, don Hernán Martínez Cuadrado, don Antonio Martín Bonilla, don Manuel Cejas Arranca, don Vicente Maldonado Saco, don Manuel Mariño López Angulo, don Francisco Taramelli Morcillo, don Bartolomé Moreno Sotes, don Luis Brú Villaseca, don Luis Pulgar y González, don Fernando Mayoral y Montero, don Laureano Julio Muiños González, don Miguel García Gómez, don Alfonso Sánchez de Imaz, don Agustín González Carot, don Faustino Rodríguez del Valle, don Florentino de la Torre de la Torre, don José del Hoyo Algar, don Enrique Juncosa Iglesias, don Antonio de Mesa y Ruiz Mateos, don Luis Barbero Carnicero, don Manuel López Peredo, don Marcelino Anselmo Plaza González, don Carlos Salmerón Durán, don Fernando Hernández Barrero, don Daniel Lema y Rorca, don Luis de Villanueva y Echevarría, don Ricardo Rodríguez Oncala, don José María Barbero Carnicero, don Luis Francisco Galdón y Royo, don Emilio Canosa Gutiérrez, don Rafael Hidalgo de Caviedes y Gómez, don José Gimeno García, don Federico Monreal y Cuesta, don Alfonso Calderón Osés, don Antonio García Baena, don Carlos López Romero, don Víctor Castell Valls, don Felipe Marín Espinosa, don Manuel Martínez Chumillas, don Eduardo Nouvillas Boothby, don Antonio Casamián Puyoles, don Florencio Benedicto Garay y don Rafael Pérez Gutiérrez.

Oposiciones a varias plazas de profesores auxiliares numerarios de Modelado y Vaciado, cuyos exámenes se verificarán el 31 del corriente mes y que a continuación se expresan, así como la lista de los opositores admitidos.

Una en la de Córdoba, otra en la de Granada, otra en la de Jerez de la Frontera, otra en la de Madrid, otra en la de Oviedo, otra en la de Palencia, otra en la de Santa Cruz de la Palma, otra en la de Soria y otra en la de Ubeda, a oposición libre.

Admitidos a la referida oposición, por reunir las condiciones exigidas en la convocatoria, los siguientes señores:

Don Juan Luis Vasallo Parodi, don Luis Roig Alós, don Jesús Lantada Buey, don José Gargallo Guerrero, don Julio Vicent Mengual, don José Fernández Márquez, don Demetrio Pérez y Pérez, don José Bretones Pimentel, don Antonio Martínez Olalla, don Mariano Timón Ambrosio, don José Manuel Rodríguez y López, don Julián Ortiz Ramírez, don Fernando Palacios Martínez, don Julián Lozano Serrano, don Rafael Barguiñ Ascensio, don Fausto Palacios Martínez, don Salvador Adrover Puig, don José Bravo Rubéns, don Alfredo Peiró Costa, don Manuel Chozas Carrillo, don Carlos Arévalo Calvet, don Jerónimo López Salazar Montero, don Agustín Agramut Gascó, don Francisco Badía Plasencia, don José Bueno Gimeno, don Luis González Cuesta, don Ramón de la Osa Rivero, don Rafael Pérez Contel, don Félix Burriel Marín, don Julio Gato Madrigal, don Juan Vargas Cortés, don José Rábago Fernández, don Antonio Ballester Vilaseca, don Felipe García Mora y don Manuel Leal Ortiz.

Los Tribunales que han de juzgar estas oposiciones no han sufrido modificación alguna.

Escuela Superior Aerotécnica. — Ha sido concedido el título de ingeniero aeronáutico a los señores siguientes: don Juan Martínez de Pisón, don Pedro Blanco Pedraza, don Ricardo Valle Benítez, don Julio César Poussin, don Carlos Pastor Kraüel, don Antonio Pérez Marín, don Enrique Corbella Albiñana, don Jesús del Val Núñez, don Fernando Pedruelo Zabal, don Pedro Fernández Bujarrábal, don Antonio de Urioste Haya, don Antonio Medialdea Ruiz, don Alfredo Kindelán y N. del Pino, don Mariano de la Iglesia Sierra, don Federico Keller Arquiega, don José Barbeta Vilches y don Alfonso Barbeta Vilches.

El de Especialistas en Aeromótores a los señores siguientes: don Luis Cerro Palomo, don Luis Cellier Sánchez, don Vicente Sintes Fábregas, don Ricardo Monet Antón, don Federico Fernández Bobadilla, don Manuel Fernández Golfín, don Manuel Serrano Aguacil, don Federico Norena Echevarría, don Ultano Kindelán y N. del Pino, don Esteban Bruno Cea, don Francisco Istúriz Magdaleno, don Fernando Medialdea Olivencia, don Francisco Massisimo González, don José Díaz Rodríguez, don Francisco Fernández Mazarambroz, don Antonio Sánchez Sánchez, don Florencio Becerril Peignaux y don Pablo Carreras García, y

Especialistas en Aeronaves a los señores siguientes: don Pedro Blanco Pedraza, don Ricardo Valle Benítez, don Juan Martínez de Pisón, don Julio César Poussin, don Antonio Pérez Marín, don Carlos Pastor Kraüel, don Pedro Fernández Bujarrábal, don Mariano de la Iglesia Sierra, don Fernando Pedrozuelo Zabal, don Jesús del Val Núñez, don Enrique Corbella Albiñana, don Antonio Urioste Haya, don Antonio Medialdea Ruiz, don José Barbeta Vilches, don Alfredo Kindelán N. del Pino, don Antonio Barbeta Vilches y don Federico Keller Arquiaga.

Cátedras de Universidad.—Oposiciones a la cátedra de Historia de la Edad Media Universal, vacante en la Facultad de Filosofía y Letras de la Universidad de Murcia.

Se convoca a los señores opositores a la referida cátedra para el día 17 de enero del corriente año, a las doce de la mañana, en la Facultad de Filosofía y Letras de la Universidad de Madrid (Ciudad Universitaria); a fin de proceder a su presentación, en cuyo acto entregarán al Tribunal los trabajos prevenidos, así como el recibo de haber satisfecho los derechos reglamentarios para tomar parte en esta clase de oposiciones.

Secretarios de Ayuntamientos de segunda categoría.—Han sido nombrados secretarios de los Ayuntamientos que se citan, a los señores siguientes:

Provincia de Avila: Blasconuño, don Tomás Pérez Velázquez; Villanueva de Gómez don Benjamín López Fernández; ídem de Badajoz: Valle de la Serena, don Juan Eusebio Solís Cordero; Villar de Rena, don Augusto Vázquez Rodríguez, opositor número 437-935; ídem de Burgos: Gredilla la Polera, don Eustaquio Laso Muñoz, opositor número 490; ídem de Cáceres: Jaraicejo, don Francisco Ruiz Rodríguez, opositor número 9; ídem de Ciudad Real: Santa Cruz de los Cáñamos, don Juan Granel Corella, opositor número 102; ídem de Cuenca: Arandilla del Arroyo, don Matías Martínez Sierra, opositor número 752; El Tobar, don Pedro Valladolid Ortega, opositor número 469; Tresjuncos, don Paulino Nogueruela Fernández, opositor número 108; Villares del Saz de Don Guillén, don Victoriano García Valero; ídem de Granada: Murtas, don Pedro Castillo Martín; ídem de Guadalajara: Zaorejas, don Manuel García Méndez, opositor número 37; ídem de Huelva: Puerto Moral, don Luis Cáceres Clarós, opositor número 361; ídem de León: Acebedo, don José Vegas Alonso; Fresnedo, don Esteban González Nieto; Reyero, don Felipe Alonso Rodríguez; ídem de Logroño: Camprovín, don Hermógenes Pérez Marín; ídem de Madrid: Piñuécar, don José Fernández de Cañete Guerrero, opositor número 157; ídem de Málaga: Cútar, don Sebastián Domengue Alomar, opositor número 723; ídem de Segovia: Marazoleja don Angel Alvaro Arnanz; Valtiendas, don Cosme de Diego Romero; ídem de Sevilla: La Luisiana, don Juan González Díaz; ídem de Soria: Alaló, don Domingo Gonzalo Chicharro; Majón, don Estanislao Calvo Jiménez; Navalcaballo, don Bernardo Aldea Fernández; Los Rábanos, don José Tejedor Arribas; ídem de Teruel: Lechago, don Enrique Gallego Dominguez; ídem de Valladolid: Aldea de San Miguel, don Victoriano de la Fuente Priante; Bocigas, don Amadeo Quiroga Valcárcel, opositor número 625; Megeces, don Antonio Valero Sobleche-ro, opositor número 520; Ramiro, don Secundino Pérez Cuadrillero, opositor número 237; San Martín de Valveni, don Teodosio Rodríguez Boros; ídem de Vizcaya: Derio, don José María Gogeascoechea Uriarte, opositor número 40; Echevarri, don Pedro Sáinz Eguren, opositor número 242; Mañaría, don Víctor Oyanguren Urquiola, opositor número 221; ídem de Zamora: Fontanillas de Castro, don Nemesio Panizo Fernández, opositor número 670; Fuentesecas, don Enrique Prieto Rodríguez, opositor número 627; Rosinos de Vidriales, don Celedonio Valle de Castro, opositor número 359; Villardefallaves, don Angel Cruz y Martín, opositor número 532; ídem de Zaragoza: Ardisa, don José Tomás Valero.

Hieren a otro vendedor de periódicos

Próximamente a las nueve de la noche de ayer unos desconocidos agredieron en la calle de Cartagena, esquina a la de Londres, a un vendedor de periódicos extremistas llamado José Perete Domenech, de diecinueve años, soltero, natural de Jaén y domiciliado en Luis Cabrera, 20.

Cuando el referido vendedor pasaba por el lugar indicado le salieron al paso varios individuos y uno de ellos le asestó una puñalada. Los desconocidos, una vez cometida, la agresión, huyeron. La víctima fué recogida por unos transeúntes y trasladada a la Casa de Socorro de la Fuente del Berro, donde los facultativos de guardia, señores Dauxá y Rojas, le asistieron de una herida incisocontusa en el hombro izquierdo. Su estado es de pronóstico reservado.

Incidente en unas obras

En unos pozos que la Empresa de Canales del Lozoya construye en la calle de Blasco Ibáñez y cerca del Hotel del Negro, del término de Chamartín de la Rosa, se presentaron ayer varios grupos de obreros parados que pretendieron trabajar. Con este motivo se produjeron algunos disturbios y fué necesario requerir el auxilio de la fuerza pública para restablecer el orden.

Mercados de Madrid

MERCADO DE GANADOS

(13 de enero de 1936.)

Las cotizaciones e impresiones del mercado no varían de las de 11 del actual, que publicamos en el número correspondiente.

Se han sacrificado hoy 333 vacas, 136 terneras, 492 reses lanares, 487 cerdos.

Han ingresado en Madrid las siguientes reses foráneas: terneras, 297; lechales, 1.212.

Hoy se han vendido en el mercado: terneras, 439; lechales, 1.372.

Hay en cámaras: terneras, 443; lechales, 1.526. Con lo cual está Madrid bien abastecido. Ayer se contrataron sei. pisos de cerdos extremeños a 2,10 pesetas kilo canal y hoy 140 a 2,08 pesetas para la misma clase, y 40 chatos a 2,50 pesetas kilo canal, siendo probable sigan esta tarde las operaciones.

Extremistas detenidos

ARAGOA, 13.—En relación con algunos manejos que vienen llevando a cabo hace días elementos extremistas, la Policía ha detenido a varios extremistas, en número de 12, conocidos por ser los más exaltados y estar reclamados por diferentes juzgados.

La margarina y la manteca

MAS RESTRICCIONES AL FRAUDE

En vista de las quejas y denuncias reiteradas sobre incumplimiento por parte de los industriales del decreto del ministerio de Agricultura de 23 de febrero de 1934 («Gaceta» del 25), ordenador del mercado de margarina, el ministerio ha tenido a bien disponer lo siguiente:

Primero. Recordar el más exacto cumplimiento del citado decreto de 23 de febrero de 1934.

Segundo. Restablecer el Servicio de Veedores de manteca y margarina, como auxiliares de los inspectores veterinarios provinciales y de puertos y fronteras del Cuerpo nacional, y en relación de directa dependencia y para cooperar al cumplimiento de las disposiciones ordenadoras del mercado de los citados productos.

Tercero. Los nombramientos del personal veedor que la necesidad del servicio exija se harán por la Dirección general de Agricultura, a propuesta de la Asociación general de Ganaderos, y tendrá la misión de recoger muestras de manteca y margarina en las fábricas y puntos de venta, extendiendo las actas correspondientes, entregando las muestras en las Inspecciones veterinarias provinciales para su remisión ulterior a los Institutos provinciales de Higiene respectivos y al Instituto de Biología Animal.

Cuarto. Percibirán los veedores como remuneración a su trabajo, visitas, toma de muestras, levantamiento de actas, el 30 por 100 del importe de las multas impuestas y hechas efectivas.

Sepultadas en una cueva mueren cinco mujeres

Sobrevino un derrumbe de tierras cuando estaban trabajando

CORUÑA, 13.—Ayer, en un desmonte próximo a la prisión provincial de La Coruña, en la carretera de circunvalación, cuando sacaban tierra blanca dos mujeres y tres niñas, en una cueva de cuatro metros de profundidad se produjo un desprendimiento de tierra, a consecuencia del cual quedaron sepultadas las cinco mujeres. Los cadáveres de las víctimas, Emilia Catoira, de treinta años, y su hermana Manuela, de ocho; Sofía Puentes, casada, de cuarenta y cinco, y una hija de ésta, Consuelo Pérez Fuentes, de siete, y una sobrina, cuyo nombre se ignora, de diez años de edad, fueron extraídos por los guardias de Asalto.

RADIOTELEFONIA

Programas para hoy:

MADRID, Unión Radio (E. A. J. 7, 274 metros).—8: Campanadas. «La Palabra». — 9: Campanadas. Cotizaciones de Bolsa. Calendario astronómico. Santoral. Bolsa de trabajo. Gacetillas. Programas del día.—9,15: Fin de la emisión. — 13: Campanadas. Señales horarias. Boletín meteorológico. «El cocktail» del día».—13,30: Sexteto de Unión Radio.—14: Cartelera. Cambios de moneda extranjera. Música variada.—14.30: Sexteto de Unión Radio.—15,15: «La Palabra». Sexteto de Unión Radio.—15,50: Noticias de última hora.—16: Campanadas. Fin de la emisión.—17: Campanadas. Música variada. — 17.30: «Guía del viajero». «Las enfermedades que los animales transmiten al hombre: quistes hidatídicos», por el profesor de la Escuela de Veterinaria don Jesús Culebras.—18: Relación de nuevos socios de la Unión de Radioyentes. Música variada.—18,30: Música de baile.—19: Cotizaciones de Bolsa. Música de baile.—20,15: «La Palabra». Música de baile.—21: «La ciencia y la ciudadanía», por el excelentísimo señor vizconde de Eza.—21,15: Concierto variado por Esperanza Díaz Gomar (soprano) y el sexteto de Unión Radio.—22: Campanadas.—22,5: «La Palabra». Continuación del concierto por Esperanza Díaz Gomar y el sexteto de Unión Radio. — 22,15: Música de baile. — 23,45: «La Palabra». — 24: Campanadas. Cierre.

Radio España (E. A. J. 2, 410,4 metros).—14: Notas de sintonía: "Pantonoro", "El joven príncipe y la joven princesa", "La zarabanda", "Una nit d'albaes", "Salomé", "Sevilla", "Siciliana", "El príncipe Igor". Eutrapelias radiofónicas: "Psyché", "Andante cantábile", "El juramento". Noticias de Prensa.—17,30: Notas de sintonía. Fragmentos de zarzuelas.—18,25: Caza, pesca y floresta.—19: Noticias de Prensa. Música de baile.—21,30: Notas de sintonía: "Carnaval romano", "Septimino".—22,30: Charla literaria.—22,45: "Sinfonía número 35".—23,15: Música de baile.—23,45: Noticias de Prensa.—24: Cierre.

VALENCIA (352,9 metros).—8: «La Palabra».—13: «El «cock-tail» del día». Audición variada.—13,30: Concierto por la orquesta Seguí.—15: Fin de la emisión.—18: Noticias de Prensa. Discos.—18,30: «La hora agrícola».—19: Fin de la emisión.—21: Noticias bursátiles. Audición variada.—22,5: Noticias de última hora.—22,30: Recital de obras interpretadas por Arthur Rubinstein.—23: Emisión dedicada a obras de Strauss.—24: Cierre.

RADIO VATICANO.—A las 3,30 de la tarde, con onda de 19 metros. A las 7 de la tarde, con onda de 50 metros.

Santoral y cultos

DIA 15. Miércoles.—Santos Pablo, ermitaño; Máximo, Benito, obispos; Secundina, virgen; Efisio, mártir; Miqueas, Habacuc, profeta; Mauro, Macario, abades; Isidoro, Juan, confesores; B. Francisco de Capillas.

La misa y oficio divino son de San Pablo, con rito doble y color blanco.

Adoración Nocturna.—San Juan Bautista.

Ave María.—A las 11 y 12, misa, rosario y comida a cuarenta mujeres pobres, que costean la señora duquesa de Ribas y la señora viuda de Ballesteros.

Corte de María.—Del Tránsito, San Millán, Carmen y San Ildefonso, del Pópulo, Santa María, de la Elevación y San Pedro.

Cuarenta Horas. — Oratorio del Caballero de Gracia. A las 8, exposición; a las 7,30, ejercicio, sermón por el señor rector.

Parroquia de Santiago y San Juan Bautista.—A las 8, misa de comunión para la Congregación de Nuestra Señora del Carmen.

Colegio de los PP. Escolapios.—Termina la novena a San Antonio Abad. A las 5,30, ejercicio, sermón por el reverendo padre José Cerdeiriña.

Iglesia de Calatravas.—Retiro mensual para las Hijas de María. A las 6, ejercicio, sermón por don Luis Béjar.

Misioneras de la Sagrada Familia.—Novena a su titular. A las 5, ejercicio de la novena, sermón por el reverendo padre Eduardo Dodero.

* * *

(Este periódico se publica con censura eclesiástica.)

Clasificación de mozos

Por decreto del ministerio de la Guerra que insertan la "Gaceta" y el "Diario Oficial", se ha dispuesto que el acto de la clasificación de los mozos del reemplazo de 1936 y anteriores sujetos a revisión se verificará el año actual en todos los Municipios el domingo 23 de febrero próximo, con sujeción a los preceptos consignados en el capítulo séptimo del Reglamento para el reclutamiento y reemplazo del Ejército, en vez del tercer domingo de febrero, como dispone con carácter general el decreto de 4 de diciembre de 1929.

Una novillada en Murcia

MURCIA, 13.—Ayer se celebró una novillada sin caballos, con ganado de Villarroel, el que resultó difícil. Raimundo Serrano escuchó aplausos en su primero, al que mató de media ladeada; también fué aplaudido en su segundo. Berrocal Montes cortó la oreja de su primero y escuchó palmas en el último de la tarde.

LA COMPAÑIA HIPOTECARIA
SOCIEDAD DE CREDITO
FUNDADA EN 1912
Ha abierto una nueva serie de
"IMPOSICIONES DE CAPITAL" al 6 por 100 ANUAL
Pídanse folletos al domicilio social: PLAZA DE SANTA ANA, 4. MADRID

SIETE GATOS EN LA BARRIGA

Todavía quedan por ahí gitanos auténticos. De esos que se ganan el pan de cada día con la venta de caballerías. De los que agarran un mastín, lo esquilan con habilidad y "sacan" un galgo de los que tienen que correr desesperadamente tras una liebre mecánica para que sus dueños puedan presumir de deportistas y de paso ganar algún dinero. Todavía quedan gitanos auténticos de esos que lo mismo convierten un perro de aguas en pekinés que un partidario de la "auténtica revolución parcial, unitaria, incandescente y girovaga" en "centrista" de toda la vida.

Dos de esos gitanos que decimos vendieron hace unos meses tres borricos a don Eugenio. Don Eugenio tiene en las Ventas una finca muy hermosa, con su casa de dos pisos, huerta, almacén y cuadras. Don Eugenio asegura que él no se dedica a actividad alguna, pero lo cierto es que compra cuando el precio le conviene toda clase de semovientes y vende siempre que tiene ocasión. Un negocio muy bonito cuando pagan, y a don Eugenio no hay quien se le escape.

Hace unos meses, como decimos, los hermanos Montoya vendieron tres borricos a don Eugenio. Este prometió pagarles trescientas pesetas por cada uno a fin de mes.

Llegó el último día de aquel mes y, naturalmente, a la finca de don Eugenio llegaron los hermanos Montoya. El comprador contó una enternecedora historia de hambre y dolor y los dos gitanos se conformaron con cobrar a fin del mes siguiente.

Pasaron los días, llegó fin de mes, se personaron los hermanos Montoya en la finca de don Eugenio... Otro cuento triste y el mismo resultado.

Al tercer cuento espeluznante los gitanos se impacientaron, dieron bastantes gritos y se negaron a conceder nuevos plazos. Huyó don Eugenio, pero desde entonces los hermanos Montoya montaron vigilancia en los alrededores de la posesión de su deudor.

Ayer consiguieron echarle la vista encima.

—Venimos—dijo Montoya el mayor—a cobrar.

—Sí, hombre. Precisamente les buscaba para eso.

—Muy bien.

—Son trescientas pesetas.

—Por cada jumento.

—No, hombre. Trescientas pesetas por los tres.

Los hermanos Montoya se miraron. Cada uno sacó su navaja, la abrió y la lanzó al suelo. Las dos armas quedaron clavadas muy próximas e inclinadas en sentido contrario, cruzadas en forma de aspa.

Don Eugenio, muy asustado, pero fingiendo serenidad, dijo:

—¿Eso qué es?

—¿Eso? Los rayos equi pa ver si es verdá lo que dice mi hermano de que tiene usté siete gatos en la barriga.

Y don Eugenio dió a los Montoya 900 pesetas por no discutir. Luego denunció lo ocurrido. Claro que no puso en claro lo del precio, y por esta causa la denuncia no fué aceptada.

Un guardia Municipal muerto por uno de Seguridad

El guardia municipal de Chamartín de la Rosa, Manuel Fernández y Mata, fué muerto a tiros de pistola en un baile de Tetuán de las Victorias, por el guardia de Seguridad afecto a la tercera compañía de Chamberí, Victoriano Barranco Serrano, según parece, por motivos de índole familiar.

El agresor se presentó en el cuartel de la Guardia civil.

Gitano herido grave en una reyerta

El gitano Alfredo Borme Ferreruela, de veintidós años, resultó gravemente herido por arma blanca durante una reyerta que sostuvo con Pedro Lizárraga y dos hijos de éste llamados Alfredo y Juan Antonio, también gitanos, en la calle de Baracaldo (Tetuán de las Victorias).

Los agresores se dieron a la fuga.

"Mecheras" detenidas

La Policía ha detenido a María Tefie y Carmen Doe, de nacionalidad francesa, conocidas «mecheras», por haber hurtado 50 pesetas en una tienda de ultramarinos de la calle de Maldonadas. Sospecha la Policía que las detenidas son también autoras de un robo de 900 pesetas que se cometió hace pocos días en la misma tienda. Han sido puestas a disposición del Juzgado de guardia.

Heridos en choque de automóvil

En la calle de Goya, esquina a la de la Fuente del Berro, chocaron anoche el automóvil de la matrícula de Madrid, 24.010 y la camioneta de la misma matrícula 23.031. A consecuencia del encontronazo resultó con lesiones de pronóstico reservado Walter Stony, de cuarenta y seis años, y con lesiones leves Francisco Fortera Sobrino.

—En la ronda de Segovia chocaron anoche el "taxi" que guiaba Francisco Samper Fernández, de veintiocho años, que vive en el camino de Canillas, número 9, y la camioneta que guiaba Fermín Pérez Martín. A consecuencia del encontronazo resultaron con lesiones de pronóstico reservado Francisco y Emilio Gou, de treinta y tres años, domiciliado en el paseo del Prado, núm. 32.

Entrega de una bandera a la Guardia civil

PALMA DE MALLORCA, 13.—En el paseo de las Ramblas se congregaron ayer a mediodía unas veinte mil personas para asistir a la entrega de la bandera que, por suscripción popular se ha adquirido para la Benemérita. Las tropas de la guarnición fueron revistadas por el comandante militar general Masquelet. En las tribunas se situaron las autoridades con los invitados y representaciones de los pueblos de la isla. El gobernador, señor García Cabrera, leyó unas cuartillas, y la madrina, señorita Margarita Manent, hija del ex gobernador don Juan Manent, leyó un discurso, que terminó con vivas a España y a la Benemérita.

Después de la entrega de la bandera al teniente coronel jefe de la Comandancia, señor Alvarez Ossorio, agradeció el homenaje en nombre de las fuerzas a sus órdenes, que siempre lucharán por la salvaguarda de la paz pública, del orden y del imperio de las leyes. Por último entregó un ramo de flores a la madrina y una pulsera, ofrenda de la Benemérita de Baleares.

El desfile resultó brillantísimo. Fueron aclamadas todas las tropas, en particular la Guardia civil y Seguridad.

En el cuartel de la Benemérita hubo un «lunch», y más tarde un banquete.

Escuelas y maestros

Asociación de Maestro de Madrid.—Esta Asociación celebrará Junta general ordinaria el próximo sábado, día 18, a las cuatro de la tarde, en su domicilio social, plaza de la Independencia, 9.

Personalidades argentinas de visita en España

CADIZ, 13.—Procedente de América del Sur atracó en este puerto el transatlántico "Cabo Santo Tomé", a cuyo bordo viajan 32 personalidades argentinas, que realizan un viaje de estudios por España y otras naciones europeas.

Un representante del alcalde dió la bienvenida a los viajeros y entregó un ramo de flores a la señorita Margarita Devia y Mitre.

Los que mucho andan...

...son los que más sufren de los pies; ardores, sudor excesivo, hinchazón, dolores en las plantas, torceduras de los tobillos, etc. Para estas personas atormentadas, los resultados del

FRILAX

(El remedio de los dolores)

son sencillamente admirables. Muy superior a las vulgares sales para baños de pies, el FRILAX es un producto de extraordinaria acción terapéutica que convence a la primera fricción.

Usarlo es andar sin esfuerzo, sin hinchazones y sin la más leve incomodidad en los pies. Trátase de un remedio y no de un paliativo. Para su bienestar, tenga siempre en su casa FRILAX.

Precio: 5 ptas. (timbre incluído)

De venta en farmacias: Gayoso, Arenal, 2.—Borrell, Pta. Sol, 5.—Torres, Fuencarral, 36.—Collazo, Hortaleza, 2.—Company, Pta. Sol, 15.—Americana, C. S. Jerónimo, 1.—El Aguila, Fuencarral, 114.—Jiménez, Barquillo, 1, etc.—En VALENCIA: Centro Farmacéutico, San Martín, 2.—Unión Farmacéutica Levantina, Embajador Vich, 9.—Farmacia Gamir, Plaza M. Benlliure, 3, etc.—En VIGO: Farmacia Rubira, García Barbón, 1.—Centro Farmacéutico, M. Balladares, 29, etc.

El dolor envejece

La salud más fuerte, el optimismo más arraigado son minados poco a poco por el dolor. Noches de insomnio aniquilan lentamente nuestras energías y las huellas del sufrimiento nos hacen parecer más viejos de lo que somos. Por ello recuerde la Cafiaspirina cuando cualquier dolor, de cabeza, de muelas, neuralgia, etc., le martirice. 1 ó 2 tabletas lo quitan casi instantáneamente.

BAYER

Cafiaspirina

EL PRODUCTO DE CONFIANZA

ANUNCIOS POR PALABRAS

Hasta ocho palabras ..... 0,80 ptas.
Cada palabra más ..... 0,10 "
Más 0,10 ptas. por inserción en concepto de timbre

ESTOS ANUNCIOS SE RECIBEN EN:

Agencia Alas, Alcalá, 12.
Agencia La Prensa, Carmen, 16.
Agencia Ekos, Postas, 23.
Agencia Laguno, Preciados, 58.
Agencia Rex, Pi y Margall, 7.
Agencia Corona, Fuencarral, 63 moderno.
Agencia Publicitas, Av. Pi y Margall, 9.
Agencia Prado, Montera, 15.
Señores Hijos de Valeriano Pérez, Pl. Progreso, número 9.
Agencia Los Tiroleses, Peligros, 2.
Publicidad Alor, Carmen, 36.
Publicidad Domínguez, Pl. Matute, 10.
Agencia Reyes, Preciados, 27 (Plaza Callao).
Sociedad Alfa, Limitada, Alonso Cano, núm. 5. Tels. 40507-45256, Madrid.
Agencia R. Cortés, Valverde, 8, 1.°

ABOGADOS

SEÑOR Cardenal, abogado. Cervantes, 19. Consulta tres-siete. (5)

ABOGADO funcionario ministerio Trabajo consulta escrito provincias, cinco pesetas. Lope Rueda, 17. (E)

AGENCIAS

DETECTIVES, vigilancias reservadísimas, investigaciones familiares, divorcios, documentos. Instituto Internacional (fundado 1918). Preciados, 50, principal. 17125. (3)

ASUNTOS oficiales, particulares, certificaciones, testamentarías, consulta cinco pesetas. Hortaleza, 110, tercero derecha. (8)

AGUAS MINERALES

SERVIMOS domicilio toda clase aguas minerales. Cruz, 30. Teléfono 13279. (V)

ALMONEDAS

LIQUIDACION por balance. Muebles y camas baratísimos. Puente. Pelayo, 31. (T)

LIQUIDACION. Comedor estilo español, mesa consejo. Leganitos, 17. (20)

LIQUIDACION muebles, camas, precios baratísimos. Gaztambide, 8, esquina Argüelles. (2)

CAMAS rebajadísimas se liquidan. Crom. Valverde, 1 triplicado. (10)

MUEBLES. Camas, 25 % descuento, comprando directamente en Fábricas Alonso. Divino Pastor, 7. Ventas por mayor y menor. (2)

DESHAGO piso: comedor, despacho, dormitorio, sillería, estupenda radio, mantones Manila. Lope Rueda, 17. Carlota. (3)

BUENOS muebles de arte, porcelanas, bronces, tapices, cuadros. San Roque, 4. (2)

ALMONEDA (no profesionales). Gabinetes, armarios lunas, ropero, camas sueltas, colchones, lámparas, percheros. Barbieri, 3, entresuelo. (T)

SE venden muebles isabelinos. San Marcos, 15, bajo. (2)

EN Torrijos, 60, hotel, liquidanse muebles y objetos de varios pisos importantes de Madrid, entre ellos de arte. (2)

NUEVO, elegante comedor, alcoba, tresillo, recibimiento, lámparas. Luchana, 6, primero derecha. (4)

ALQUILERES

SIA, del Banco General de Administración, informa gratuitamente pisos, hoteles y locales. De 10 a 1. Avenida Eduardo Dato, 32. Teléfonos 26404-26405. (3)

TIENDA, 70; con vivienda, 150; sótano. Embajadores, 104. (2)

INFORMACION gratuita pisos desalquilados "El Centro", mudanzas, guardamuebles, traslados provincias. Menéndez Pelayo, 3. San Bernardo, 95. Goya, 56. (21)

HOTELITO alquílase, confort, calefacción, 225 mensuales. Teléfono 53195. (3)

TIENDAS nuevas, sótano, agua. Ramón la Cruz, esquina Alcántara. (3)

ALQUILO ático bonitísimo, confort, calefacción central, Metro, tranvía, autobús, 225 pesetas. Alcántara, 43. (2)

CUARTOS modernos, 32, 35, 37 duros. Avenida Pablo Iglesias, 15. (T)

ESPACIOSO almacén con oficinas, alquílase. Núñez Balboa, 40. Teléfono 53635. (3)

TIENDA un hueco, con sótano, 70 pesetas. Hermosilla, 134. (3)

HOTEL todo confort, espacioso jardín, 200 pesetas mes. Chamartín. Colonia de los Cármenes. Progreso, 6. (T)

NAVE 10 × 25 para fábrica, industria, taller, depósito, instalación establo. Martínez Izquierdo, 14. (21)

OLIVAR, 20, exterior. Seis habitables. 110 pesetas. (2)

PRINCIPAL amplísimo, soleado, confort. Fuencarral, 135 moderno. (3)

TIENDA moderna. Echegaray, 15, portería. (3)

CALLE Vallehermoso, 84. Cinco habitables, baño, mirador, ascensor, 25 duros; interior, 13. (2)

MAGNIFICO piso con amplio recibo, dos baños, calefacción central, vistas Retiro y Botánico, 900 pesetas. Alfonso XII, 46. (A)

HERMOSA terraza, Mediodía, 6 balcones, calefacción central, ascensor para trabajar, 300. Lista, 92. (V)

NAVE propia almacén, industria, 90 pesetas. Olid, 4. (3)

CUARTO gran lujo, calefacción incluída, 38 duros. Viriato, 20. (2)

ESPLENDIDO y lujoso piso, doce habitaciones, más servicio, calefacción central, 90 duros. Velázquez, 101. (16)

LOCAL amplio, céntrico, puerta cochera, industria, almacén. Regueros, 5 (final Barquillo). (2)

NAVES modernas, navecita, 60 pesetas; sótano. Embajadores, 104. (2)

LOMBIA, 12. Tienda, 75 pesetas. (4)

GOYA, 80. Cuarto todo confort. (5)

AVENIDA Plaza Toros, 11. Cuarto confort. (4)

MUDANZAS, desde 10 pesetas, en camionetas. Respondo roturas. Teléfono 40669. (2)

DEPARTAMENTO amueblado Gran Vía, dos piezas, baño, gas, traspaso o alquilo barato. 20127. (2)

COLINDANDO Retiro, exterior amplísimo, calefacción, gas, baño, teléfono, 275. Lope Rueda, 28 antiguo. (2)

ALQUILO sótano barato. Ventosa, 25. (T)

DEPARTAMENTOS sociedades, oficinas. Montera, 22. (T)

ALMACEN, 5 duros, alquílase paseo Ramón y Cajal, 10, inmediato Panteón Hombres Ilustres. (T)

ALQUILO hermosas tiendas con vivienda, calefacción, 200 pesetas. Meléndez Valdés, 36. (3)

CUARTO espléndido, todo confort, dos baños. Frente Retiro. O'Donnell, 9. (2)

LOCAL dos naves, para establo ó industria, con paso carruajes, amplia vivienda, 200 pesetas. Próximo a Franco Rodríguez. Teléfono 41448. (3)

PARA taller nave diáfana, 200 metros cuadrados, 200 pesetas. Orense, 16, próximo a Hipódromo. (3)

PISOS desalquilados desde 30 pesetas. Centro Alquileres. Príncipe, 4. (3)

TIENDAS, General Porlier, 19, frente mercado: 140, 175 y 200. (3)

NAVES industria, almacenes, con vivienda, patio entrada camiones. Linneo, 14. (3)

EXTERIOR soleado, baño. Caravaca, 6; junto mercado Lavapiés. (3)

EXTERIOR amplio, confort. Arango, 4; junto mercado Olavide. (3)

PISOS desalquilados, amueblados, listas, peseta. Preciados, 10. (5)

CUARTO todo confort, 240 pesetas. General Porlier, 19. (3)

ALQUILASE espacioso piso amueblado, lujoso, céntrico. Preciados, 33. Información Madrid, 13603. (4)

ALQUILO garage, almacén céntrico. Teléfono 10489. (V)

OCASION. Atico, todo confort, próximo plaza España, 190 pesetas. Tutor, 3 duplicado. (V)

PISITO amueblado, económico. Razón: Príncipe Vergara, 2. (V)

HOTEL en Pozuelo, todo confort, espléndida orientación. Razón: Mayor, 27, entresuelo. (A)

PISO seis habitaciones, baño, gas, 175 pesetas. Princesa, 3. (V)

ANTIGUEDADES

OBJETOS arte, plata antigua. Pedro López. Pez, 15. Prado, 3. Madrid. Alameda, 25. San Sebastián. (21)

ANTIGUEDADES, cuadros, objetos arte. Galerías Ferreres. Echegaray, 25. (T)

AUTOMOVILES

VENDESE coche cinco plazas, seminuevo, sin intermediarios. Teléfono 60933. (T)

NEUMATICOS y radio. Para comprar barato, Casa Ardid. Génova, 4. Envíos provincias. (T)

¡AUTOMOVILISTAS! Neumáticos seminuevos. Los más baratos. Santa Feliciana, 10. Teléfono 36237. (21)

GARAGE, dos camionetas, taller, 100 pesetas. Embajadores, 104. (2)

CARNET garantizo conducir automóviles motocicletas, camiones, mecánica, Código, 100 pesetas. Marqués Zafra, 18. (5)

CAMIONES desde 1.000 pesetas. Garage Cotisa. Alcántara, 28. (3)

VAUXHALL, coche inglés de más calidad. Alcántara, 28. (3)

VAUXHALL, el seis cilindros más barato. Alcántara, 28. (3)

VAUXHALL, estabilidad, seguridad, rapidez, economía. Alcántara, 28. (3)

VAUXHALL, llegaron 1936, aerodinámicos, rueda independiente. Alcántara, 28. (3)

ENSEÑANZA conducción automóviles 49 pesetas. Mecánica, código. Garantizamos carnet. Coches nuevos. Escuela Automovilista. Niceto Alcalá Zamora, 56. (2)

ANTES de comprar o vender su automóvil, visite Ayala, 7. (5)

ACCESORIOS, neumáticos, lubrificantes, artículos de limpieza, cadenas nieve turismo, 55 pesetas juego. García Palacios. Bárbara Braganza, 2 (esquina a Conde de Xiquena). (V)

ACADEMIA automovilista La Hispano. Coches europeos, americanos, nuevos. Santa Engracia, 6. (2)

A particular Citroen moderno, baratísimo. 3 a 5. 46726. (T)

NEUMATICOS ocasión, precios baratísimos. Larra, 13. 26260. (5)

ACADEMIA Americana. Conducción automóviles, motocicletas, mecánica, reglamento. General Pardiñas, 89. (5)

POR 40 duros mensuales entrego automóvil propio, elecciones. Teléfono 56376. (8)

RECAUCHUTADOS Badals, procedimientos integrales. Primera casa en España de recauchutados y neumáticos ocasión. Ronda Atocha, 39 (antes Castro-Ford). (V)

ALQUILER automóviles lujo. Plymouth, Chrysler últimos modelos. Bodas, bautizos, turismo. Precios módicos. Marqués Riscal, 7. Teléfonos 44470, 26638. (2)

FORD 17 caballos 1933, cuatro puertas lujo. Ayala, 56, garage. (3)

PARA propaganda electoral vendo coche europeo, 15 HP., siete plazas, buen estado, 2.500. Teléfono 10353. (2)

LINCOLN, siete plazas, seminuevo, vendo, cambio. Teléfono 14066. (T)

PRECIOSO Singer, 8 caballos, de 12 a 1. Jesús del Valle, 9. Señor Rodríguez. (E)

PARTICULAR vendo Standard inglés, 8 caballos, cuatro plazas. Mayor, 71. (3)

ABONO cochecito particular, excursiones, servicios sueltos. Teléfono 26386. (T)

PARTICULAR vendo Standard inglés, 8 caballos, cuatro plazas. Mayor, 71. (3)

CHEVROLET, vendo toda prueba, barato. Mendizábal, 41, cochera. (3)

VENDESE Renault pequeño. Garage Zacarías. Luchana, 35. Teléfono 44433. (3)

GRAN ocasión, magnífico Hudson, ocho, 1934, siete asientos, 10.000 kilómetros. Fuencarral, 164, garage. (3)

NUEVA baja tarifas, 0,50 pesetas hora, viajes 18 céntimos kilómetro, con chófer 35 céntimos kilómetro. Blasco Garay, 14. Doctor Castelo, 19. Teléfonos 47174, 60006. (7)

ALQUILER automóviles nuevos. Tarifa reducidísima. Esmerado servicio permanente. Torrijos, 20. Teléfono 61261. (7)

OPEL descapotable, urgente. Príncipe de Vergara, 35. (V)

DELAGE, siete plazas, buena ocasión elecciones. Velázquez, 18. (V)

PARTICULAR vende precioso Singer, 8 caballos, especial, con unos meses uso, completamente nuevo; ocasión, urge. Núñez Balboa, 24. (V)

CITROEN último modelo, nuevecito. Lope Rueda, 13. Señor Peña. (T)

BALILLA cuatro puertas, muy barato. Hermosilla, 104. Señor Martorell. (T)

CAFES

CAFES, los mejores, plaza Santa Ana, 12. (11)

CALZADOS

ZAPATOS descanso. Señora, 9,75; caballero, 12,50. Jardines, 13, fábrica. (21)

COMADRONAS

MERCEDES Garrido. Asistencia embarazadas, pensión, consultas. Santa Isabel, 1. (20)

EMBARAZO, matriz, médico especialista. Palma, 11, principal; 5 a 8. (2)

PROFESORA partos. Consulta, hospedaje embarazadas. Médico especialista. Carmen, 33. Teléfono 26871. (2)

NARCISA. Consultas profesionales, hospedaje embarazadas. Conde Duque, 44. (2)

EMBARAZADAS. Consulta médica gratuita. Hortaleza, 61. Provincias, sello. (2)

PARTOS. Estefanía Raso, asistencia embarazadas, económica Mayor, 40. (11)

PAZ Iscar. Consulta reservada, hospedaje. Especialista. Glorieta Bilbao, 7. (8)

PROFESORA partos, consulta reservada embarazadas. Médico especialista. Alcalá, 157, principal. (5)

ASUNCION García. Asistencia partos. Consultas, hospedaje. Felipe V, 4 (Opera). (2)

JOSEFINA Martínez. Consulta gratis. Médico especialista. Hortaleza, 7. (2)

PARTOS. Vicenta Santaclara, consultas. Apodaca, 6. Teléfono 13095. (6)

ACREDITADA ex profesora Maternidad Buenos Aires, pensión embarazadas, consulta especialista. Bravo Murillo, 24. (V)

COMPRAS

ALHAJAS, papeletas Monte. Casa Popular da mucho dinero. Esparteros, 6. (V)

PAGAMOS mucho muebles, objetos. Pardiñas, 17. Vamos rápido 52816. (5)

ALHAJAS, papeletas del Monte. Paga más que nadie Granda. Espoz y Mina, 3, entresuelo. (T)

LA Casa Orgaz. Compra y vende alhajas, oro, plata y platino, con precios como ninguna otra. Ciudad Rodrigo, 13. Teléfono 11625. (2)

ALHAJAS, ropas, máquinas coser, escribir, fotografías, escopetas y bicicletas. Toledo, 49. Compraventa. (7)

MUEBLES, objetos pisos enteros, porcelanas, trajes caballero, condecoraciones, antigüedades, alfombras, cuadros. Villanueva, 5. 62384. (3)

PAGO espléndidamente mobiliarios, ropas, plata, condecoraciones, objetos, menudencias. 74883 Jesús. (3)

COMPRO muebles, máquinas Singer, espejos, ropas, buhardillas. Teléfono 72852. (7)

COMPRO rápidamente muebles, ropas, objetos, condecoraciones. 76418. Sanz. (7)

IMPORTANTISIMO. Particularmente compro mobiliarios, objetos plata, porcelanas. Hidalgo. 74330. (V)

CONDECORACIONES

***CONDECORACIONES**, espadería, bordados, especialidad regalos. Celada. Mayor, 21. Madrid.* (3)

JORDANA. Condecoraciones, banderas, espadas, galones, cordones, bordados de uniformes. Príncipe, 9. Madrid. (23)

CONSULTAS

BELLISIMA en pocos días, con métodos científicos de Palacios Pelletier. (T)

ARRUGAS desaparecen rápidamente. Consulta Palacios Pelletier. Teléfono 54760. (T)

CONSULTA científica cosmética. Pida hora Pelletier. Teléfono 54760. (T)

REJUVENECIMIENTO del cutis por método Palacios Pelletier. Padilla, 78. (T)

CURACIONES prontas, alivio inmediato, vías urinarias, secretas, sexuales. Clínica especializada. Doctor Hernández. Duque Alba, 10; diez-una, tres-nueve. (5)

CALVICIE, métodos para evitarla y curarla. Palacios Pelletier. (T)

ALVAREZ Gutiérrez. Consulta vías urinarias, blenorragia. Preciados, 9. Diez-una, siete-nueve. (4)

ANTIGUO consultorio doctor París. Romanones, 2. Vías urinarias, enfermedades secretas, matriz. Consulta económica. Diez-una, cinco-nueve. (2)

ENFERMEDADES génitourinarias, sexuales, matriz. Consulta particular. Hortaleza, 30; tres-seis. (5)

CLINICA acreditada. Tratamientos serios. Sífilis, análisis. Once-una, cuatro-nueve. Especial, 5; económica, 2. Fuencarral, 59, entrada Emilio Menéndez Pallarés, 2 (antes Santa Bárbara). (10)

CONSULTA permanente enfermedades secretas. Atocha, 44 (entrada Antón Martín). (2)

CONSULTORIO especializado vías urinarias. Fuencarral, 6. Piel, secretas, sífilis. Diez-una, cinco-nueve. (2)

DENTISTAS

MAGDALENA, 20. Alvarez, dentista. Especialidad dentaduras. Consulta gratis. Teléfono 11264. (5)

DENTISTA Cristóbal. Atocha, 39. Teléfono 20603. (T)

ENSEÑANZAS

PROFESOR francés nativo, diplomado, enseñanza muy rápida, casa, domicilio, económico. Espoz Mina, 5, segundo derecha (Sol). (4)

ALEMAN, profesora diplomada, da clases, conversación, traducciones, preparación exámenes. Señorita Trude. Alberto Aguilera, 5. (3)

FRANCES, lección diaria, domicilio, 30 pesetas mes. Teléfono 23464. (V)

NOTARIO segunda, que es juez Instrucción y secretario Juzgado Madrid, admite grupo limitado opositores notarías. 24336. (T)

PROFESOR inglés, diplomado, método práctico, interesante. Sagasta, 30. Teléfono 45269. (T)

AUXILIARES Seguridad. Exámenes febrero. Reanudamos preparación. Academia Gimeno. Arenal, 8. (3)

SEÑORA Gómez enseña cortar y probar en un mes. Martín de los Heros, 82, tercero derecha centro. (V)

CORTE, confección, academia "Rewi", clases profesora francesa, diplomada, enseñanza rápida, eficaz, concesión títulos, patrones medida. Blasco de Garay, 18. (T)

TAQUIMECANOGRAFOS Ayuntamiento. Bachillerato. Ingreso Universidad Derecho. Francés. Latín. Dibujo. Academia España. Montera, 36. (T)

ACADEMIA Domínguez. Cultura general, taquigrafía, mecanografía. Alvarez Castro, 16. (2)

MECANOGRAFIA tacto. Taquigrafía rapidísima. Academia especializada. Montera, 7. (16)

INGLES, especial, técnicos. Martín Heros, 76, principal izquierda. (5)

INGLESA da lecciones prácticas, económicas. Velázquez, 69, bajo. (2)

DIRECCION Seguridad, auxiliares Ayuntamiento, ingreso Universidad, bachillerato, comercio, taquigrafía, mecanografía (alquilamos), contabilidad, idiomas, dibujo, practicantes, enfermeras, corte, confección. Academia Bilbao. Sagasta, 10. (2)

SEÑORITA inglesa, joven, diplomada, daría lecciones. Teléfono 56623. (V)

SEÑORITA inglesa, joven, daría lecciones. Teléfono 19973. (V)

CANTO Ferré, tenor ex Real. Repertorio. Plaza Oriente, 3. (V)

PROFESOR alemán enseña inglés, alemán, también a domicilio. 62138. (V)

MAESTRA especializada instructiva niños, cultura general, corte, profesora dibujo, pintura. Teléfono 45283. (V)

PROFESORA taquigrafía, método rapidísimo, grupos o particular, precios módicos. Teléfono 35266. (T)

AUXILIARES Dirección Seguridad, Tabacalera, carreras especiales. Academia Olmedo. Salud, 11. Teléfono 15433. (2)

POLICIA, contabilidad, taquimecanografía, análisis, cultura general. Atocha, 37. (7)

SACERDOTE. Derecho, especialidad romano. Apuntes propios. Teléfono 26093. (2)

APAREJADORES. Carrera de porvenir. Preparación compatible otras ocupaciones. Esparteros, 12. (7)

ESCUELA Berlitz. Francés, inglés, alemán por profesores nativos. Grupos y clases particulares. Cada mes empiezan clases para principiantes. Arenal, 24. Teléfono 10865. (2)

DESPRECIAD libros baratitos, compendiosos. Obra completísima. Taquigrafía García Bote (Congreso). (24)

PROFESOR católico, ayudante Instituto, Derecho, bachiller, francés. Tel. 48929. (4)

¡PIDA usted una lección gratuita! Alemán diplomado Londres, enseña inglés, alemán. Kauffmann. Espartinas, 2. 53142. (3)

PROFESORA francés, diplomada, preparación exámenes, precios moderados. Cuesta Santo Domingo, 18. (2)

OFRECESE porfesor muy práctico bachillerato, cultura, comercio. Fomento, 3. Teléfono 21708. (2)

PARISINA diplomada, prepara exámenes. Montera, 18, tercero izquierda. (16)

FRANCES, canto, por señora nativa, católica, a niños y señoritas. General Pardiñas, 95. (T)

PROFESOR mercantil prepara comercio, bachillerato, individuales, colectivas, domicilio. Barquillo, 15, segundo derecha. 21730. (E)

PROFESOR francés, nativo, universitario, enérgico, enseña rápidamente personas necesitando dominar francés. Especialidad preparación oandidatos diplomáticos. Traducciones, inclusive técnicas, rápidamente ejecutadas. Precios moderados. Preciados, 9. Teléfono 26619. (2)

EXTRANJERA, lecciones gimnasia, estética, adelgazar, señoras y niñas. Escribid: Mademoiselle Almeida. Dato, 10, estanco. (3)

COLEGIO niñas Nuestra Señora del Perpetuo Socorro, párvulos. Primera enseñanza, música, dibujo, francés. Santa Engracia, 25. Teléfono 48278. (3)

OPOSICIONES Ayuntamiento Madrid, taquígrafosmecanógrafos. Preparación garantizada. Enfermeras, no exigen título. Centro "Luz". Fuencarral, 112 (Glorieta Bilbao). (8)

PROFESOR particular, francés, latín, contabilidad, magisterio, bachillerato. Joaquín. Teléfono 30961. (3)

SEÑORITA parisina, licenciada Sorbona, clases francés. Dato, 21. (3)

PROFESOR inglés, francés. Tres Cruces, 4, pasaje. Tratar cinco a ocho. (7)

INGLESA da clases inglés, alemán. Goya, 71. 50441. (V)

ESPECIFICOS

ASMA, catarros bronquiales. Remedio eficaz. Jarabe Medina de Quebracho. (3)

SUPOSITORIOS glicerina doctor Urte. Adultos, niños, bebés. Pídanse farmacias. (V)

FINCAS

Compra-venta

FINCAS rústicas, urbanas, solares, compra o venta, alquiler villas, pisos amueblados. Administración "Hispania". Oficina la más importante y acreditada. Alcalá, 60, lindando Palacio Comunicaciones. (3)

FINCAS, compras, ventas, permutas. Administración de casas. Antigua y acreditada Agencia Villafranca. Génova, 4. Cuatro-seis. Teléfono 32245. (3)

SOLAR esquina, barrio Concepción, 7.000 pies, a 3 pesetas, permuto o vendo. Apartado 7.045. (6)

VENDESE finca ensanche, capitalizada 7 ½, renta garantizada 28.000 pesetas cobradas trimestres adelantados, contrato largo plazo. Apartado 485. (21)

VENDO hotel tres plantas, con jardín y garage. Goya, 81. Puede verse de 3 a 4. Pesetas trescientas mil. (T)

PROPIETARIOS. Levantamiento planos de edificios y solares, parcelaciones, tasaciones Pérez de Gracia. Alcalá, 179. (3)

COMPRARIA casa, sin intermediarios, sitio céntrico con producción, 7 % libre. Ofertas escritas: S. T. La Prensa. Carmen, 16. (2)

VENDO terreno próximo tranvía y autobús a 80 céntimos pie. Teléfono 31729. (5)

POR 40.000 pesetas más Banco vendo casa en el centro, buen interés. Teléfono 31729. (5)

EN barrio primer orden vendo casa capitalizada 10 %. 31729. (5)

POR tener que ausentarme vendo dos casas baratas, 7 % libre, y rústica explotación gran porvenir, mitad su valor, facilidades pago, sin intermediarios. Escribid: DEBATE 58.362. (T)

FINCAS rústicas compro y cambio por casas en Madrid. Brito, Alcalá, 94. Madrid (2)

HOTEL, capacidad, confort, vendo barato. Teléfonos 50463, 53206. (3)

PRETUBERCULOSOS. Vendo finca Sierra condiciones ideales para vuestra curación. Teléfono 51780. (3)

CASA renta 9 % libre, y solar 14.000 pies, frente a dos calles, permutaría por casa nueva, valor aproximado 250.000 pesetas, pagando diferencia. Lucamar. Eduardo Dato, 7. (T)

VENDO amplio hotel, con hermoso jardín, facilidades pago. Ciudad Lineal. Teléfono 61372. (T)

DESEO vender rápidamente dos casas, interés superior. Camacho. Infantas, 26. Cinco-siete. (5)

OCASION. Casa esquina, Saliente-Mediodía calle primer orden, renta anual 84.360, precio 720.000 pesetas, deducir Banco. Benigno Serrano. Eduardo Dato, 21. Siete-nueve. (2)

CAPITALISTAS, ganga. Casa barrio Chamberí, completamente alquilada, renta 48.000 pesetas, precio 411.000, deducir Banco. Benigno Serrano, agente de préstamos para el Banco Hipotecario de España. Eduardo Dato, 21. Siete-nueve. (2)

PROPIEDADES en la Argentina y Uruguay se permutan por fincas en España. Lucamar. Eduardo Dato, 7. (T)

GRANDES terrenos, próximos Ciudad Universitaria, baratísimos. Teléfono 62630. (V)

OCASION, solar doscientos mil pies, linda Dehesa Villa, Pardo; magnífico para sanatorio. Teléfono 61524. (V)

PROPIETARIOS. Para vender, administrar fincas, dirijanse: Agencia Helguero. Montera, 47. (2)

COMPRARIA casa contado 250.000 pesetas. Valverde, 6. Señor Grado. (5)

SE cambian fincas rústicas y urbanas por solares y casas en Madrid. Valverde, 6. Señor Grado. (5)

SOLAR, beneficio exención tributaria, se vende; facilidades pago. Teléfono 28014; 6 a 8 noche. (5)

COMPRO alrededores Pardiñas casa pesetas 300.000. Escribid: Arribas. Bocángel, 10. (3)

VENDO junto Antón Martín casa nueva, 8 % verdad. Escribid: Arribas. Bocángel, 10. (3)

COMPRO Vallehermoso, Argüelles, casa esquina, 300.000 pesetas. Escribid: Arribas. Bocángel, 10. (3)

CASA de planta baja vendo por mitad de precio, por ausentarse su dueño. Calle Comandante Fontanar, 49. (V)

FOTOGRAFOS

FOTOGRAFIAS industriales, casa especializada. Glorieta Bilbao, 1. Teléfono 32436. (3)

GUARDAMUEBLES

GUARDAMUEBLES, cinco pesetas. Recogida gratis. Paseo Marqués Zafra, 18. (5)

GUARDAMUEBLES económico. Inmejorables locales. Oficinas: Goya, 59. Muebles Cormenzana. Teléfono 55570. (3)

HIPOTECAS

ARTEAGA: Hipotecas, casitas, solares, valores, usufructos, nudas propiedades. (V)

ARTEAGA: Colocación grandes, pequeños capitales, máximas garantías, grandes rendimientos. Hortaleza, 15. (V)

BIG King: Hipotecas mejores condiciones que Banco Hipotecario. (V)

BIG King: Hipotecas primeras, segundas, largos plazos amortización. (V)

BIG King: Proindivisos, usufructos, nudas propiedades. Fuencarral, 64. (V)

SI deseáis hipotecar, vender o comprar casas, visiten inmediatamente a Camacho. Infantas, 26. Cinco-siete. (5)

RODENAS. Agente préstamos Banco Hipotecario. Hortaleza, 80. (16)

PRIMERAS, segundas, previas, Madrid provincias. Fuencarral, 143. García. (3)

HASTA cien mil pesetas colocaría segunda hipoteca. Escribid: señor Vega. Círculo Bellas Artes. (T)

SOBRE finca urbana próxima Madrid preciso en primera 35.000 pesetas, buen interés. Apartado 8.084. (5)

DINERO para previas e hipotecas. Teléfono 31729. (5)

HIPOTECAS al 5,50, toda España, rápidamente. Casa Reyes. Ponzano, 65. (5)

¡CAPITALISTAS! Para casas céntricas, exentas 20 años, preciso capitales para segundas; también dispongo buenas previas sobre solares propios con planta hecha, barrio Salamanca. Benigno Serrano. Eduardo Dato, 21. Siete-nueve. (2)

800.000 en primera Madrid, 6 % anual. Benigno Serrano. Eduardo Dato, 21. Siete-nueve. (2)

CEDO segunda hipoteca, 90.000 pesetas, detrás de 450.000 Banco Hipotecario. Valverde, 6. Señor Grado. (5)

SE hacen hipotecas, dando garantía absoluta al capital y un ofrecido interés. Valverde, 6. Señor Grado. (5)

SOBRE dos casas en construcción necesito hipoteca previa, 175.000 pesetas. Teléfono 56268. (3)

HUESPEDES

PENSION, todo confort, aguas corrientes, todas habitaciones exteriores, completa 10 pesetas. Pi y Margall, 4, entrada Valverde, 1, tercero B. (T)

PENSION Sol. Aguas corrientes, calefacción todas habitaciones, pensión completa desde 7, 8, 9 pesetas, exteriores. Puerta del Sol, 8. Entrada: Correo, 2, principales. (V)

PENSION Domingo. Aguas corrientes, desde siete pesetas. Mayor, 9. (20)

HABITACION confort, dos amigos, pensión completa. Covarrubias, 29, entresuelo centro izquierda. (16)

PENSION Nueva Bilbaína. Espoz y Mina, 17, primero, desde 7 pesetas; todo confort. (23)

ESTABLES, desde 6,25; pensión, edificio instalación nuevos, calefacción central ascensor, frente Palacio Prensa. "Baltymore". Miguel Moya, 6, segundos. (5)

PENSION Cristóbal. Confortabilísima, desde 10 pesetas. Preciados, 4, principal. (16)

PENSION Guevara. Habitaciones exteriores, 5 a 7 pesetas. Fuentes, 5, segundo, junto Arenal. (5)

RESIDENCIA Hogar señoritas, dirigido familia distinguida; calefacción. Pavía, 2. (4)

HOTEL Niza. Completa, 8, 10 pesetas Eduardo Dato, 8. (10)

CEDESE habitación confort. Santa Engracia, 5, primero izquierda. (3)

PENSION Halcón. Todo confort, buena calefacción. Barquillo, 12. (3)

RECIBENSE estos anuncios Agencia Laguno, Preciados, 58 (frente café Varela) 14905. Descuentos. (5)

FAMILIA distinguida admitiría uno, dos amigos, exterior, confortabilísimo, Mediodía. Alcalá, 157, segundo derecha. (5)

PENSION Milán. Aguas corrientes, excelente cocina, 8-12 pesetas. Avenida Conde Peñalver, 5, segundo. (5)

PARTICULAR desea uno, dos amigos, pensión completa, confort. Gómez Baquero, 13, primero derecha. (5)

H. Orotava. Todo confort, especial para estables. Eduardo Dato, 20. (3)

CONFORTABILISIMO dormitorio, dos tres amigos. Dato, 10, primero 2. (7)

UNO, dos huéspedes, con o sin. Espíritu Santo, 6, principal derecha. (T)

NUESTRA Señora la Antigua. Estables, viajeros, cocina bilbaína. Paseo del Prado, 12, primero izquierda. (T)

RESIDENCIA para señoras, señoritas, confort, precios económicos. San Lorenzo, 11 duplicado. Madrid. (8)

PENSION Rodríguez. Avenida Peñalver, 14. Gran confort, precios especiales familias estables. (T)

CASA particular, dos, tres amigos, bonita habitación, baño, completa. Ferraz, 5, tercero izquierda. (V)

LA Giralda. Exterior, baño, teléfono, pensión 5 pesetas. Esparteros, 6, tercero (Puerta del Sol). (2)

EXTERIORES confort, aguas corrientes, matrimonios, amigos, con. Alcalá, 33, segundo. (3)

ADMITESE huésped, pensión formal. Teléfono 55745. Claudio Coello, 43. (4)

ALCOBA, uno, dos amigos, baño. Plaza Luca de Tena, número 9. (V)

PENSION, caballero; teléfono, baño, calefacción, ascensor. Cárceles, 13, primero (Argüelles). (5)

PENSION Alcalá. Alcalá, 38. Estables precios módicos (23)

PISO lujosamente amueblado. Pavía, 2, esquina plaza Oriente. (2)

HABITACIONES exterior, soleadas. Andrés Mellado, 11, primero F. (2)

PENSION Gutiérrez. Completa, 5, 6, 7 pesetas, ascensor, baño, teléfono. Arenal, 15, principal derecha. (2)

PENSION desde cinco pesetas, calefacción, baño, ascensor. Ancha, 67, tercero B. (3)

ESPLENDIDAS habitaciones económicas, soleadas, confort. Pez, 44, esquina San Bernardo. (T)

COLINDANDO Gran Vía, pensiones céntricas, desde 7 pesetas. Miguel Moya, 4. Concepción Arenal, 3. (2)

PALERMO. Confort moderno, lujosas habitaciones, cocina exquisita. Plaza Cortes, 4. (3)

MARINEDA. Hermosas, exteriores, todo confort, para dos estables, excelente comida. Carrera San Jerónimo, 36 (esquina Santa Catalina). Teléfono 28677. (3)

ALQUILASE habitación económica, balcón. Sandoval, 21, bajo derecha. (3)

HOTEL Norteña. Siete pesetas, calefacción, aguas corrientes, todas habitaciones. Espoz Mina, 6. (5)

DESPACHO y alcoba, mejor sitio barrio Salamanca, económica, uno o dos amigos. 55464. (V)

NUESTRA Señora de la Peña, pensión: amplias habitaciones, gran comodidad, trato esmerado. Montera, 43, segundo. (T)

PENSION todo confort, completa desde 4 pesetas. Montera, 33, principal derecha. (V)

CASA particular cede habitación, pensión completa, confort. Alcalá, 189, cuarto izquierda. (16)

PENSION confort, casa moderna. Goya, 75. Metro Goya. (T)

HABITACION todo confort matrimonio o dos amigos. Fuencarral, 137. Matilde. (V)

HERMOSA habitación todo confort, particular, caballero. Velázquez. 56046. (T)

PENSION económica, exteriores, amigos, matrimonio, con. Echegaray, 22, segundo derecha. (11)

PENSION Coruña. Gerencia gallega. Gran confort. Infantas, 26, principal. (10)

PARTICULAR, confort, buenas habitaciones, con, económicas. Paseo Delicias, 9, primero derecha. (7)

PARTICULAR, estables, confort. Gaztambide, 8, primero izquierda. (V)

HERMOSAS habitaciones dos amigos, estudiantes, empleados, estables. Alcalá, 70, principal centro izquierda. (T)

PARA anunciar en periódicos con descuentos hijos de Valeriano Pérez. Progreso, 9. (7)

ESTABLES, cuartos individuales, calefacción, ascensor, teléfono 28722. Carrera San Jerónimo, 28, segundo izquierda. (3)

PENSION familiar, baño, teléfono, habitaciones exteriores, 5 pesetas. San Mateo, 22, principal. (3)

SEÑORITA huérfana desea pensión completa, casa familia honorable, único huésped. Escriban: 9.775. "Alas". Alcalá, 12. (3)

PENSION Orotava. Todo confort, excelente comida, especial para estables. Eduardo Dato, 20, principal. (3)

FAMILIA vasca, dos, tres amigos, pensión. Dato, 27, ático. (4)

ESPLENDIDAS habitaciones con terraza, todo confort. Miguel Moya, 8. Pensión Peña. (2)

ESTABLES, aprovecharse. Habitaciones exteriores

HABITACIONES, pensión completa, desde cuatro pesetas. Restaurant Louvre, Montera, 35. (4)

RECIBE estos anuncios Quiosco Pardiñas, Alcalá, 92. 50618. (16)

EXTERIORES, una, dos personas, máximo confort, excelente mesa. Conde Aranda, 3. (V)

PROPORCIONAMOS huéspedes y gratuitamente relaciones hospedajes. Preciados, 33. (7)

FAMILIA distinguida ofrece magnífica habitación tres balcones vista Retiro, calefacción, baño, confort. Alcalá Zamora, 56. (7)

PENSION confortable, individual, dos amigos, precio único 6 pesetas. Peligros, 6. (7)

PROPORCIONAMOS huéspedes y gratuitamente relacionamos hospedajes. Preciados, 33. (7)

EXTRANJERA ofrece soleadas habitaciones, baño, teléfono, calefacción. Pi Margall, 11. (9)

SE alquila habitación, todo confort, en familia, teléfono, Isaac Peral, 1, entresuelo derecha. (V)

PENSION lujo, precios económicos, confort. Plaza Cortes, 10, segundo derecha. (V)

CUATRO jóvenes desean pensión económica. Abad. Plaza Matute, 4, portería. (V)

GABINETE, alcoba, dos, tres amigos, desde 6 pesetas. Arenal, 4, primero izquierda. (V)

ESPECIAL estables, desde 5,50; excelente trato, sol, baño, teléfono 29613. Zaragoza, 21. (V)

SEÑORA desea estables, completa, baño. Madera, 1, primero. (V)

CEDO bonita, soleada habitación. Hileras, 7, segundo derecha. (V)

HOSPEDAJE, calefacción, baño, exteriores. Padilla, 80, entresuelo A. (V)

CENTRICO, calefacción, baño, pensión 5 pesetas. Atocha, 28, segundo derecha. Pensión Peñalba. (V)

MATRIMONIO extranjero busca dos habitaciones amuebladas, con derecho cocina en casa, todo confort. Escribid: 127. Buquera Kusche y Martín. (V)

DEJASE pisito pequeño, soleado, hasta 100 pesetas, próximo Chamberí. Sousa. Quiosco Sol. (V)

HABRE, hija desean dos habitaciones soleadas, sin muebles, casa poca familia, próxima Chamberí, derecho cocina. Sousa. Quiosco Sol. (V)

PENSION Estrella. Carrera San Jerónimo, 34, esquina Santa Catalina; pensión completa desde 5,50. (V)

PARTICULAR admitiría estable, matrimonio, señorita. Luna, 31, primero. (V)

BUENA, exterior, baño. San Bernardino, 10, segundo izquierda. (V)

HERMOSA habitación soleada, dos amigos. Conde Duque, 44. (V)

SEÑORA sola alquila habitación exterior, matrimonio, señorita; derecho cocina, baño, ascensor, calefacción, muebles nuevos. Avenida Plaza Toros, 10, ático derecha. No preguntar portería. (V)

JUNTO DEBATE, frente Retiro, espléndido gabinete, teléfono, confort. Valenzuela, 12, tercero izquierda. (V)

HABITACION exterior, caballero. Lope Rueda, 11, tercero izquierda. (V)

FAMILIA admite señorita formal, 10 pesetas. Teléfono 52124. (A)

SEÑORA cede habitación exterior, calefacción, baño. Jorge Juan, 74, primero bis centro izquierda. (V)

FAMILIA admite dos amigos, hermanos, honorables. León, 16. (V)

CASA honorable, soleada, admite huésped, habitación exterior, balcón calle, todo comprendido 4,50. García Paredes, 15, principal derecha. (V)

PENSION Moderna. Preciados, 27 (Plaza Callao). Habitaciones exteriores, precios económicos. (A)

PARTICULAR, ventiladísima, dormir, 73 pesetas; baño, teléfono, calefacción, ascensor. Conde Aranda, 5, primero izquierda. (A)

FAMILIA distinguida ofrece habitación exterior confort, completa. Alcalá, 52250. (A)

SEÑORA honorabilísima cede elegante gabinete, con, sin. Mayor, 13, principal derecha. (A)

SEÑORAS ceden habitación señora, caballero. San Roque, 1, principal derecha. (A)

PENSION desde 5 pesetas, baño, teléfono, balcón calle, habitaciones independientes. Pontejos, 2, entresuelo. (A)

HONORABLE desea dos, tres huéspedes, únicos. Nuncio, 9, segundo. (V)

HABITACION, con pensión, para dos personas, mucho sol, calle Alcalá. Teléfono 44620. (A)

PENSION Martín, habitaciones. Plaza Santa Ana, económica; teléfono. Huertas, 3. (A)

HABITACION confort, con. Narváez, 12, cuarto. Metro Goya. (T)

FAMILIA distinguida daría pensión, confort, junto Alcalá-Goya. Teléfono 62134. (T)

PARTICULAR habitación Montera, muebles nuevos, desde 5,50; calefacción, baño, teléfono. San Alberto, 1, principal. (T)

DEJO habitación desamueblada, derecho cocina, próxima Recoletos. Ollero. Clavel, 2, continental. (T)

ALQUILASE alcoba dos camas, con, sin, confort. Pardiñas, 25, principal derecha exterior. (T)

EN familia alquílase habitación barrio Salamanca, sitio muy céntrico, a persona seria. Razón: teléfono 52417. (T)

HABITACIONES, dos, tres, económica, calefacción, baño, teléfono. Plaza Cortes, 10, segundo izquierda. (T)

PENSION Abella. Todo confort, precios económicos. San Bernardo, 13-15 (esquina Eduardo Dato). (23)

LABORES

DIBUJOS, iniciales. Figurines, patrones. Casa de los Dibujos", Carmen, 32, y Hortaleza, 43. (5)

MADERAS

ADRIAN Piera. Sucursal tercera. Bravo Murillo, 54, esquina a Cristóbal Bordiu. (3)

AVENTURAS DEL GATO FELIX

"Jeromín", la gran revista para niños, publica todos los jueves una plana completa de Aventuras del Gato Félix, diferentes de las que publica EL DEBATE.

—Me parece que aquí me meto.

—Hasta ahora todo va bien.

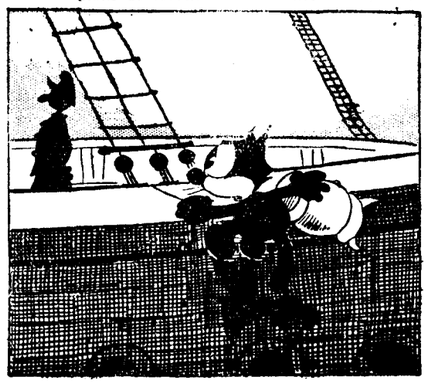

—Lo mejor va a ser ponerme este artilugio para despistar a ese que está de guardia.

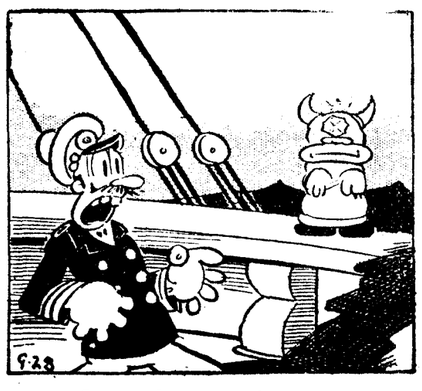

—¿Será un besugo? Algo raro es...

LIBROS

GENERAL Mantilla. Al Servicio de la Religión. 2,50. (T)

MAQUINAS

POR 125 pesetas puede adquirir máquinas escribir, principales marcas, garantizadas. Casa Americana. Carretas, 5, principal. (T)

MAQUINAS escribir, calcular, vende, alquila, repara perfectamente. Morell. Hortaleza, 17. (21)

MAQUINAS nuevas y reconstruidas, en buenas condiciones de pago, alquiler, reparaciones, accesorios para toda clase de máquinas de escribir, calculadores. Otto Herzog. Andrés Mellado, 32. Teléfono 35643. (T)

MAQUINAS coser Singer, ocasión. Garantizadas cinco años. Taller reparaciones. Casa Sagarruy. Velarde, 6. Teléfono 20743. (22)

MAQUINA escribir, reconstrucción esmerada, esmaltándolas a fuego. Abonos mensuales de limpieza domicilio. Casa Americana. Pérez Galdós, 9. (T)

MODISTAS

PELETERA económica, reforma, confección, teñido. Bretón Herreros, 9. (E)

PELETERIA, inmenso surtido, foca, guanacos, renardinas, especialidad encargos. Bola, 13. (3)

MODISTA, profesora corte, ofrécese a domicilio. Alcalá, 70, centro izquierda. Elisa Blanco. (T)

JOSEFINA Sintas. Abrigos, vestidos novia, noche, hechura sastre, corte, confección esmeradísima, admítense géneros. Reformanse abrigos, alta costura. Prontitud. Precios moderados. Peligros, 12, principal. (3)

PELETERA hace, reforma, tiñe toda clase pieles. Vallehermoso, 23. (3)

MODISTA de ropa blanca, bordados, especialidad niños, ofrece sus esmerados trabajos. Porlier, 11, primero derecha. (V)

MUEBLES

NOVIAS. Aprovechen liquidación camas Crom. Valverde, 1 triplicado. (10)

MUEBLES, camas metal, nuevos modelos, económicos. Torrijos, 2. (23)

ALCOBA completa, cama plateada moderna, 395 pesetas. Veguillas. Desengaño, 20. (10)

DESENGAÑO, 20. Veguillas, muebles nuevos, originales, calidad inmejorable. Vean precios. (10)

OPTICA

OPTICAS Arnáu, proveedor Clero. Plaza Matute, 4. Conde Romanones, 3. (V)

PATENTES

OFRECESE licencia explotación patente número 100.430, por "Rueda de paletas". (T)

OFRECESE licencia explotación patente número 121.110, por "Procedimiento y aparato para la desnicotización del tabaco en bruto, semielaborado y elaborado ya dispuesto para el consumo". (T)

CONCEDESE licencia explotación patente número 108.693, por "Mejoras en las instalaciones para la sacarificación de la celulosa y semejantes. Vizcarelza. Agencia Patentes. Barquillo, 26. (3)

CONCEDESE licencia explotación patente número 122.570, por "Perfeccionamientos introducidos en los procedimientos de fabricación de las barras macizas y de los tubos de vidrio o de otra materia fundida". Vizcarelza, Agencia Patentes. Barquillo, 26. (3)

CONCEDESE licencia explotación patente número 103.883, por "Maquinaria para el tratamiento de artículos de vidrio". Vizcarelza, Agencia Patentes. Barquillo, 26. (3)

CONCEDESE licencia explotación patente número 97.654, por "Mejoras en los filamentos resistentes a las vibraciones, con el método correspondiente a su fabricación". Vizcarelza. Agencia Patentes. Barquillo, 26. (3)

CONCEDESE licencia explotación patente número 129.836, por "Mejoras en los pedales eléctricos con almohadilla compresible". Vizcarelza. Agencia Patentes. Barquillo, 26. (3)

LA propietaria de la patente de invención número 129.538, por "Un procedimiento para la esterinización de celulosa", concedería licencia de explotación para la misma. Dirigirse al Registro de Propiedad Industrial o a los agentes oficiales Schleicher y Sancho. Cruz, 23. Madrid. (23)

VENDESE para la explotación la patente española número 128.736, por "Un aparato para moldear, llenar y cerrar saquitos especialmente saquitos de raciones para el té, etc.". Interesados en la compra de este privilegio se sirvan dirigir a señores Schleicher y Sancho. Patentes-Marcas, Madrid, Cruz, 23. (23)

CONCEDESE licencia explotación patente número 109.981, por "Un procedimiento para fabricar tubos o varillas de vidrio u otras materias". Vizcarelza, Agencia Patentes. Barquillo, 26. (3)

EL propietario de la patente de invención número 129.501, por "Un dispositivo de cierre y bloqueo para cierres de cremallera", concedería licencia de explotación para la misma. Dirigirse al Registro de Propiedad o a los agentes oficiales Schleicher y Sancho. Cruz, 23. Madrid. (23)

LA propietaria de la patente de invención número 129.764, por "Un procedimiento para la preparación de bicromato sódico", concedería licencia de explotación para la misma. Dirigirse al Registro de Propiedad Industrial o a los agentes oficiales Schleicher y Sancho. Cruz, 23. Madrid. (23)

LA propietaria del certificado de adición número 125.639, por "Una máquina para insertas los sostenes en los soportes del filamento de las lámparas eléctricas incandescentes", concedería licencia de explotación para el mismo. Dirigirse al Registro de Propiedad Industrial o a los agentes oficiales Schleicher y Sancho. Cruz, 23. Madrid. (23)

PLANTAS Y FLORES

JARDIN Florita. Establecimiento de arboricultura y floricultura, el más importante de Madrid. Visítenos antes de comprar plantas de cualquier clase. Central. Lista, 58. Sucursal: San Bernardo, 68. (V)

PRESTAMOS

ARTEAGA: Hipotecas, comerciantes, muebles, colocación capital. Hortaleza, 15. (V)

BIG King: Préstamos y compra usufructos, nudas propiedades. (V)

BIG King: Dinero automóviles, radios, muebles, máquinas escribir. (V)

BIG King: Préstamos menor interés que Banco Hipotecario. (V)

BIG King: Rapidez, discreción, solvencia máxima. Fuencarral, 64. (V)

COMERCIANTES, propietarios, resuelvo apuros económicos. Fuencarral, 143. García. (3)

ANTICIPOS alquileres, interés 6 %, contrato privado, administrando propietario. La Compañía Hipotecaria. Plaza Santa Ana, 4. (11)

CREDITO Hispano, Sociedad Anónima de préstamos e hipotecas, facilita capital en toda España, con sus préstamos amortizables en hipoteca, documento privado y letras sobre fincas urbanas, rústicas, recibos de alquiler y negocios; interés desde el 5 % anual, con largos plazos de devolución. Consultas gratis y absoluta reserva. Barcelona. Consejo de Ciento, 265. Teléfono 34931. (V)

RECIBIRIA directamente capitalista ciento cincuenta mil pesetas primera hipoteca, finca importante. Apartado 3.075. (V)

SOCIO aporte capital doy ocho por ciento utilidades ampliar. Ave María, 30, sastrería, tintorería. (V)

RADIOTELEFONIA

REPARACIONES radios todas marcas, garantía, rapidez y economía. Vivomir. Alcalá, 67. (T)

PRESENCIE reparación instantánea de su radio. Hortaleza, 23. Sanarradio. 13753. (16)

REPARACIONES radio todas marcas, máxima garantía. Economía. Talleres Radiorrepa. Plaza San Miguel, 7. Teléfono 25345. (5)

SASTRERIAS

PEINADO, sastre. Se vuelven trajes, gabanes, libreas. Almagro, 12. (T)

HECHURA traje, 40; vuelta gabán, 25. Arrieta, 9, sastrería. (5)

REGALAMOS como propaganda sólo este mes un soberbio corte de traje o gabán en colores; y dibujos variados, para caballero o señorita, con la condición encargarme su hechura, para dar a conocer confección y corte inglés, precio hechura, excelentes forros, 80 pesetas. Sastrería Vazquezar. Luna, 10 (recién instalada). (8)

HECHURA traje, 40; vuelta gabán, 25. Arrieta, 9, sastrería. (5)

TRABAJO

Ofertas

BUEN sueldo percibirán residentes pueblos, provincias, trabajándome. Apartado 494. Madrid. (5)

COLOCACIONES generales, pagando después. Isabel Católica, 17. Tardes. (5)

¡¡SEÑORAS!! Facilitamos gratuitamente servidumbre seriamente informada. Teléfono 13755. (2)

FACILITAREMOS solo a personas solventes que deseen establecerse, proyectos completos de nuevos negocios e industrias. Intercambio Internacional Nestal. Salud, 14. (7)

PRECISAMOS inventores con inventos prácticos para explotación inmediata. Salud, 14. Monreal. (7)

BUEN sueldo ganarán propio domicilio personas residan provincias, pueblos. Apartado 9.077. Madrid. (3)

TAQUIMECANOGRAFOS Ayuntamientos garantizo preparación, presentación documentos, honorarios módicos, facilidades pago. Synul. Desengaño, 13. Teléfono 22679. (2)

SEÑORITA: Le interesa conocer corte y confección sin moverse del hogar. Por correo puede diplomarse rápidamente, ganando 200 pesetas. Escribid: Centro Femenino. Apartado 1.248. Barcelona (incluir sello). (9)

ALEMANA católica se necesita para educar niña. Escribid: Salas. Alameda Pablo Iglesias, 18. Málaga. (3)

INSTITUTRIZ alemana, diplomada, externa, tardes, para niña de ocho años, 220. Gisbert. Montera, 10. (4)

NECESITAMOS señoritas, bien presentadas, para asunto perfumería, importante marca. Mayor, 33, entresuelo. Cuatro-seis. (2)

OFREZCO señora cuidar enfermos. Carmen, 39. Teléfono 26714. (2)

DESEARIAMOS entablar conocimiento con sacerdote joven y activo. Apartado 12.287. Madrid. (2)

FALTA muchacha 16 a 20 años, para todo, limpia, trabajadora, formal, bien informada. Teléfono 61399. (6)

FABRICA perfumería marca acreditada solicita socio ampliación negocio. Escobedo. Continental. Alcalá, 2 (T)

FACILITAMOS gratuitamente servidumbre todas clases, informada. Teléfono 44043. (T)

AMPLIACION industria precisa socio activo, aportación 1.500. Fernández. San Hermenegildo, 18. (T)

NECESITO niñera joven, formal, buena presencia, acostumbrada niños, imprescindible buenos informes, recientes, presentarse miércoles de doce a dos. Jorge Juan, 86, tercero derecha. (T)

SI tiene amistades, buen prestigio y verdaderas ganas de trabajar, no pasará usted más apuros económicos. Escríbanos hoy mismo con datos personales y dirección a Apartado 12.287. Madrid. (2)

PARA asunto de trascendental importancia patriótica y cultural, preciso colaboración de sacerdote o persona muy bien relacionada. Escriba detallando relaciones: M. B. R. La Prensa. Carmen, 16. (2)

NECESITO chica mañanas, seis duros mes. Magallanes, 22, estanco. (2)

NEGOCIO importante 22.000 venta pesetas mensuales, necesito socio capitalista para mayor desenvolvimiento. Toledo, 3, primero. (5)

MUCHACHA joven con informes, cocina sencilla. Pez, 3. (8)

NECESITO cocinera, lavando, y doncella buena presencia, informada. Calle del Prado, 22, principal. (3)

SEÑORITAS ganarían bastante trabajando casas particulares producto fácil, necesario mujer. Señor Cruz. Reyes, 19, segundo; diez a una, cuatro a siete. (3)

FALTAN buenas oficialas y preparadoras sombreros señoras. Lahorra. Fuencarral, 22. (7)

PROPORCIONAMOS servidumbre informada seriamente. Preciados, 33. Teléfono 13603. (7)

IMPORTANTE entidad desea buenas taquimecanógrafas, edad 20 a 22 años, que tengan práctica de oficinas. Ofertas detalladas, indicando velocidad y referencias: Apartado 973. (9)

INSPECTORES producción para Madrid y provincia, necesita importante Compañía Seguros. Recoged señas: Montera, 15. Anuncios. (16)

FAMILIA extranjera necesita cocinera y doncella. Carmen, 39. (T)

PARA encargado tienda de aceites y jabones se necesita persona solvente conozca ramo jabones y ultramarinos. Informes por escrito: A. T. Valderribas, 1. (V)

NECESITO muchacha formal sepa cocina, inútil presentarse sin buenas referencias. Argumosa, 3, primero. Señor Martín Rivero. (V)

MUCHACHA para todo, dormir su casa, sepa bien sacar brillo con buenos informes busca señorita. Aranca. Goya, 88, principal D. (V)

FALTA cocinera sepa guisar, lavando, informada. Mayor, 27, tercero. (T)

Demandas

INSTITUCION La Milagrosa proporciona servidumbre cristiana, informada. 57269. (23)

INSTALACIONES eléctricas, nuevas acometidas, 18 pesetas. Teléfono 76539. (T)

DONCELLAS, cocineras, amas, nodrizas, informadas. Católica Hispanoamericana. Fuencarral, 88. Teléfono 25225. (5)

FRANCESA para niños, sin pretensiones. Teléfono 47937. (V)

SEÑORITA formal, matrimonio, poca familia, ama gobierno o compañía. Cava Baja, 5 y 7. Teléfono 70891. (A)

OFRECESE muchacha para todo, buenos informes. Puente de Vallecas. Avenida García Hernández, 17, primero letra L. (T)

ENFERMERA titular, cuidaría enfermos, día o noche. Echegaray, 34. (T)

CARPINTERO, ebanista, único Madrid trabaja particulares peseta hora. Francisco García. 72369. (3)

ADMINISTRADOR solvente fincas, contabilidades horas, ofrécese. Señor Frutos. 59220. (T)

SEÑORA conociendo ramo hotelería desea cargo en dirección hotel, preferencia Madrid, inmejorables informes. Escribid: 9.767. "Alas". Alcalá, 12. (3)

SEÑORITA instruída, honorable verdad, desgracias familia, casa puesta, atendería propia o ajena persona honorable o solicita trabajo pocas pretensiones. Escribid: 9.760. "Alas". Alcalá, 12. (3

OFRECESE institutriz informada, española, católica, francés, dibujo, labores. Avenida San Ignacio, 10 bis, quinto izquierda. Pamplona. (2)

OFRECESE taquimecanógrafa, traduciendo inglés. Escriban: Mercedes. Prensa. Carmen, 16. (2)

SE ofrece chófer mecánico. Escribid: pasaje Montesa, número 4, primero derecha. (V)

OFRECESE cocinera vasca. Calle San Mateo, 22, portería. (2)

OFRECESE cocinera formal para dentro o fuera Madrid. Lagasca, 45, primero derecha. (2)

COCINERA sencilla informada. Palma, 49, tercero 10. (10)

COCINERA con informes se ofrece. San Joaquín, 4. (T)

JOVEN ofrécese clases latín, castellano, matemáticas, geometría, academias y particulares. Teléfono 21717. (T)

OFRECESE chófer, primera categoría, edad 27 años, soltero, presentable, educado, católico, modestas pretensiones, sólo interesa casa particular católica, inmejorables informes morales y profesionales. Dirijanse a Unión, 4, segundo izquierda (chófer). (T)

SEÑORITA honorable, culta, de buena familia, úrgela colocación niños o trabajo de casa. Escribid: DEBATE 58.441. (T)

TAQUIMECANOGRAFA urge colocarse. Escribid: Castelló, Hortaleza, 73, tercero. (E)

OFRECESE doncella con informes. Teléfono 72215. (T)

OFRECESE asistenta económica servir, dormir fuera. Acuerdo, 31, primero A. (3)

A. Católica ofrece cocinera, doncella, chica para todo, ama seca. Larra, 15. 15936. (3)

TAQUIMECANOGRAFO corresponsal inglés, castellano, colocaríase meses o por horas. También traducciones, copias máquina. Teléfono 31517. (3)

SERVIDUMBRE garantizada facilitamos. Cruz, 20. Teléfono 11716. (5)

OFRECESE costurera económica a domicilio o cosa análoga. Julia. 45028. (5)

MATRIMONIO sin hijos para portería, cosa análoga, mozo comedor, cocina. Escribid: Silvela. Fuencarral 63, anuncios. (8)

AMA seca, informada. Plaza Santa Bárbara, 8, droguería. (8)

MECANOGRAFA práctica comercial, francés, ofrécese. Vallehermoso, 83, primero 2. J. A. (3)

ODONTOLOGO no establecido, regentaría clínica buenas condiciones. 52790. (3)

PARA hotel restaurant sanatorio, jefa cocina, repostera joven, certificados inmejorables. Teléfono 22090. (3)

OFRECESE buenísima cocinera vascongada, restaurant, hotel, inmejorables referencias. 13603. (4)

OFRECENSE dos señoritas, cajeras, dependientas o cosa análoga. Informes. Montesquinza, 4, primero. (V)

SE ofrece ama de cría joven. Razón: teléfono 14439. (V)

MATRIMONIO sin hijos gratifica 500 quien proporcione portería mujer. Jesús y María, 20, quinto. Josefa. (V)

OFRECESE chica sabiendo cocina, dormir fuera. 25402. (V)

SE ofrece matrimonio portería librea, guarda finca, buenos informes. Villamil, 11, primero centro. (V)

COCINERA o para todo, pocas pretensiones. Fernández de la Hoz, 50, primero 5. (V)

MUCHACHA buenos informes desea colocación segunda doncella. Leganitos, 51, principal izquierda. (V)

OFRECESE cocinera y repostera con buenísimos informes. Correo, 2. T. 28069. (V) 28069. (V)

OFRECESE viuda guardia civil portería, cosa análoga. Fernández. Ronda Segovia, 18. (A)

SEÑORA joven, excelentes referencias, ofrécese cuidar niños o cosa análoga. Teléfono 62015. (T)

TINTAS

ALFA. Pedirlas en papelerías para stilográficas y usos corrientes. (T)

TRASPASOS

FACILITAREMOS sólo a personas solventes que deseen establecerse, proyectos completos de nuevos negocios e industrias. Intercambio Internacional Nestal. Salud, 14. (7)

POR tener contrato que ampliar traspaso baratísima fábrica perfumería, marca, clientela, formulario, organización. Escribid: Bernabé. Preciados, 58, anuncios. (5)

TRASPASASE hotel-pensión, todo confort. Razón: Dato, 6 (Gran Vía). (10)

SE traspasa clínica dental moderna. Alcalá, 215. farmacia. (16)

TRASPASASE estanco céntrico, buenas condiciones. Vallehermoso, 21. Barquín. (3)

TRASPASO pensión acreditada Gran Vía. Escribid: 9.765. "Alas". Alcalá, 12. (3)

BONITA huevería, 4.000; venta, 150. Callejón Preciados, 4. (3)

OCASION, tienda, vivienda, mercado verduras. Callejón Preciados, 4. (3)

MAGNIFICAS tiendas, próximo estatua Argüelles. Callejón Preciados, 4. (3)

BONITA confitería, antigua, acreditada, céntrica. Callejón Preciados, 4. (3)

OCASION, antiguo almacén loza, céntrico. Callejón Preciados, 4. (3)

TIENDAS cualquier industria, próximo Sol. Callejón Preciados, 4. (3)

BONITA lechería, céntrica, vivienda. Callejón Preciados, 4. (3)

ADMITO socio, gran negocio. Centro Comercial. Príncipe, 18. (T)

URGE traspaso ocasión pescadería nueva por no poder atenderla. Teléfono 25639. De 3 a 4. (2)

TRASPASO urgente restaurant céntrico, salón aplicable cualquier industria, facilidades pago. Teléfono 15093. (3)

ESTANCO, gran negocio, 30.000 pesetas, incluidas existencias, derechos propiedad. Escribid: Preciados, 58. Campos. (5)

TRASPASO esquina ideal para farmacia. Teléfono 42945. (3)

TRASPASO vinos o aceites, local ideal otro negocio. Teléfono 42945. (3)

TRASPASO urgente centro enseñanza, modestísimo precio. Apodaca, 4, principal derecha. (V)

TRASPASO tienda céntrica, próxima Sol. Llamad: teléfono 27513. (A)

TRASPASO despachito tintorería acreditada 2.500, propio otro negocio. Teléfono 57567. Urge, ausencia. Hermosilla, 10. (V)

TRASPASO cacharrería, vivienda. Altamirano, 40. 400 pesetas. Altamirano, 3. (V)

VARIOS

CONTRA humedad calzado caucho Garay, inmejorable, baratísimo; chancios, botas zapatos katiuska. Toledo, 12. Tres Cruces, 9. (3)

PINTOR. Pinto portadas óleo, esmalte; habitaciones temple, 4 pesetas; respondo trabajos, caseros, administradores. Precios increíbles. Teléfono 47322. (T)

IMPERMEABLES, capitas, botas katiuska, Hules y gomas. Carretas, 21. (3)

SEÑORAS: Arreglo, tiño bolsillos. Principe, 22, fábrica. Especialidad encargos (3)

TESIMOS abrigos de cuero, bolsos, calzados. Calle Colón, 2. (16)

ACUCHILLADO y encerado 0,75 metro. Teléfonos 45524, 36881. (V)

MUDANZAS en camioneta, desde 15 pesetas. Teléfono 32244. (V)

FACILITAREMOS sólo a personas solventes, que deseen establecerse, proyectos completos de nuevos negocios e industrias. Intercambio Internacional Nestal. Salud, 14. (7)

AMPLIACION fábrica juguetes novedad preciso socio disponga 20.000 pesetas. Enormes beneficios. Quesada, 8. Ramos. (16)

INSUPERABLE leche vegetal, rejuvenece, quita manchas, arrugas, 5 pesetas. Fiju. Apartado 8.070. Madrid. (16)

IMPORTANTE sociedad financiera con valiosas conexiones internacionales concede créditos a largo plazo, estudia y financia toda clase de negocios o empresas y en general se ocupa de toda actividad comercial y financiera seria. Carrera San Jerónimo, 26, principal. (3)

PELUQUERA domicilio. Marcel, 1,50; agua secadas, 2. 71144. (A)

PARA empapelar habitaciones. Aduana, 15. Concedemos facilidades pago. Teléfono 11973. (5)

SOMBREROS señora, caballero, reformo, limpio, tiño. Valverde, 3. (5)

DEPILACION eléctrica indefensiva. Doctor Subirachs. Montera, 47. Madrid. (5)

PEÑA, cirujana, callista. San Onofre, 3. Teléfono 18603. (3)

TRABAJOS multicopista, copias, reproducciones. Guerrero. Pi y Margall, 9. Teléfono 28867. (9)

ADMITO socio, gran negocio. Centro Comercial. Príncipe, 18. (T)

COMPRO créditos hipotecarios, letras devueltas y facturas. Apartado 9.090. (3)

PINTO habitaciones 7 pesetas, respondo trabajo. Teléfono 40938. (5)

PARA negocio instalaciones riegos fabricante bombas, taller propio, clientela, desea socio 50.000 pesetas, gran porvenir. Escribid: B. Mas. Carcíaluna, 14. (3)

PINTORES católicos especializados todos trabajos, económicos, garantía. Teléfono 26629. (4)

HOMBRES de negocios, abogados, procuradores, particulares: pongo vuestra disposición excelentes, rapidísimos mecanógrafos, secretarios, con máquina, a domicilio, por horas. Teléfono 28867. (9)

PINTO portadas, rótulos, habitaciones garantizadas, desde cuatro pesetas. Teléfono 44748. (T)

VENTAS

JOYERIA Infantil. Alhajas pequeñitas, finas y de imitación. Montera, 7. (V)

CUADROS antiguos, modernos, exposiciones permanentes. Galerías Ferreres. Echegaray, 25. (T)

PIANOS, autopianos, garantizados, alquileres. Casa Corredera. Valverde, 20. Teléfono 16734. (3)

PIANOS baratísimos, plazos, reparaciones, afinaciones. Puebla, 4. Muñoz. Teléfono 20328. (10)

DERRIBO plaza Toros. Véndense toda clase materiales. Mayoristas, precios especiales. Dirigirse, siete-nueve noche. Villanueva, 19. (3)

PIEDRA de sillería, viguería de T, barandillas, etc. Dirigirse, siete-nueve noche. Villanueva, 19. (3)

RADIO Crosley, seis válvulas, universal, todas ondas, baratísimo. Lope Rueda, 17. Señorita Carlota. (3)

DERRIBO plaza de Toros. Leña para calefacciones, 50 pesetas tonelada. (3)

PARTICULAR deshace todo piso: comedor, alcoba, armarios, saloncito, recibimiento, lámpara bronce, objetos, cacharros y muebles cocina. Ríos Rosas, 10. (2)

CAMAS plegables, colchón, almohada, 32 pesetas. Torrijos, 2. (23)

ESTERAS, tapices, limpiabarros baratísimo .Hortaleza, 76, esquina Gravina. Teléfono 14224. (7)

URGE vender aderezo pedida, brillantes finísimos, barato. Teléfono 19222. (V)

VENDO potro español, con cinco años. Informan: Teléfono 61372. (T)

RADIOS, nuevos modelos 1936, precios ocasión. Aeolian. Peñalver, 22. Cambios, plazos, alquileres. (V)

ALCUBILLA, Manresa, Scaevola e infinidad de obras a precios de verdadera ocasión. "El Libro Barato". San Bernardo, 31. Teléfono 14510. (2)

GRUPOS electrógenos americanos para alumbrado hoteles, caseríos, etc. Magnífica ocasión. Móstoles. Cabestreros, 5. (10)

PELETERIA. Focas, Opposum, Eskung, Guanacos, Renardinas. Precios desconocidos. La Dalia. Fuencarral, 52. (2)

MOTORES para todas corrientes y voltaje, nuevos y usados. Vendo, cambio, reparo y alquilo. Móstoles. Cabestreros, 5. 71742. (20)

OCASION magnífica. Alcoba limoncillo. Comedor caoba cubana. Plaza Cruz Verde, 1. (T)

MOSTO Puro "Maná", alimento completo. Serrano. Sandoval, 4 , y paseo Prado, 42. Vinos para Misa. (T)

OCASION. Vendo baratísimo alhajas, relojes, máquinas fotográficas, escribir, toda clase objetos. Preciados, 39, esquina Veneras. (3)

TRANSFORMADORES, equipos para amplificadores de 15 y 40 Wats. Incluimos esquema montaje, con valores. Rebobinados C. E. S. A. Radioelectricidad, Avenida Libertad, 64. Tetuán de las Victorias. Teléfono 36962. (T)

TESTAMENTARIA, cuadros óleo, antiguos y modernos. Alcalá, 151, principal centro. (3)

PIANOS. Alquileres baratísimos. Plaza Santo Domingo, 11. (10)

ARCONES, mesa nogal, antiguos; sillería cuero, lámparas, barato. Orellana, 10. (E)

PIANO Playel, máquina escribir, seminueva, baratos. Carlos Marx, 15, hotel. (T)

VENDO dos mostradores para joyería, mercería, droguería. Teléfono 30381. (2)

PARTICULAR vende cuadros y objetos antiguos. Monteleón, 17. (3)

URGE venta piano, precio excepcional. Marqués Urquijo, 19, portería. (3)

POR ausencia preciosa alcoba, comedor, 3.500, máquina, varios. Razón: 49661. (8)

MAQUINA Singer, seminueva, 35 duros. Roberto Castrovido, 10, lechería. (8)

PUERTAS, ventanas madera superior, baldosín, azulejo, teja partida, cristales estriados propios claraboya. Puerta Cerrada, 5. (3)

LUJOSA alcoba moderna, verdadera ocasión. Plaza Chamberí, 10. Mañanas. (3)

CABINA de cajera y vitrina interior, propias cualquier comercio. Bazar Ferretero. Santa Engracia, 15. (V)

PERRITA legítima raza foxterrier, pelo duro, tiene seis meses, a propósito para cría, se vende. Alberto Aguilera, 29, vinos. (V)

DESPACHO completo, en claro, económico. Malasaña, 24. (V)

VENDO bonito comedor cubista de ocasión. Serrano, 16. (V)

SE vende Peugeot 201, en buenas condiciones. Razón: Salud, 13. Don José Serrano. (T)

Folletín de EL DEBATE 12)

Jacqueline Rivière

A PESAR DE TODO

(NOVELA)

(Traducción expresamente hecha para EL DEBATE por Emilio Carrascosa)

...e. ¿Sabías siquiera si estábamos en condiciones de sentar huéspedes a nuestra mesa?

—Acerca de ese extremo no me cabía duda, mamá; acababa de pescar una carpa en el estanque y no se me ocultaba que tía Magda había tenido el rasgo de enviar a la cocina un conejo... Pero Hugo ha rehusado, no obstante, la invitación.

—Todo el mundo es más discreto que Olimpia respiró al fin.

—dijo.

Y como Jaime, a despecho de su aire mosteril, pareciera un tanto corrido por la maternal reprimenda, añadió dulcificando un tanto la voz:

—Era natural que no aceptara y ha procedido como estaba obligado a hacerlo. El primer día de vacación se lo debe por entero a su madre; es un detalle que no hubieras debido olvidar. Mañana será otra cosa y yo misma le rogaré que venga a almorzar con nosotros, si eso te place.

—Desde luego, mamá.

—Pues invítalo en mi nombre. Y ahora ve a la cocina a dejar ese maldito pez que lo está poniendo todo hecho una lástima... Paquita, voy a ayudarte, hija mía, espera un momento.

Y la señora de Champlaise se entregó a la tarea, no demasiado fácil, dada la escasez de medios con que tenía que luchar, de disponer una mesa presentable siquiera. Paquita la secundaba activa y hábilmente, con una nerviosidad silenciosa que acabó por atraer la atención de su tía, puesto que el nerviosismo no era achaque habitual en Paquita, verdadero sol, por su carácter, que alumbraba el viejo castillo de El Bosque.

Pero la dama se guardó muy mucho de inquirir la causa del estado de espíritu de su sobrina. Sabía de antemano que la muchacha, tan orgullosa como abnegada, no traicionaría su secreto. Pero es que, además, la condesa Olimpia lo conocía: el secreto de Paquita tenía un nombre masculino, se llamaba Hugo y cursaba el último año de su carrera en la Escuela de Agricultura.

¡Ah! Si Hugo Esperoux hubiera podido pasar por novio, o por pretendiente, por lo menos de Paquita en el momento de aparecer en escena el marqués de Eyguevives, los acontecimientos se habrían desarrollado de un modo distinto y mucho mejor para todos. En la imposibilidad de pensar en Paquita, el rico sol

Un "dahir" acerca de las aduanas marroquíes

Se suprime en la zona francesa el privilegio de que gozaba la frontera argelina

El Gobierno marroquí acaba de promulgar un «dahir» fechado el día 9 del corriente, por el que se suprime definitivamente el privilegio que venía disfrutando la frontera argelinomarroquí en cuestión de aduanas.

Por virtud de este privilegio, concertado por Francia con el sultán hace treinta y tres años, las mercancías importadas en Marruecos por dicha frontera sólo eran sometidas a un derecho especial de aduanas del 5 por 100 «ad valorem», en vez del 12,50 por 100 que se cobraba y se cobra a la importación por los puertos.

Este privilegio, extendido primero a todo Marruecos, redújose después de la implantación del Protectorado a la zona oriental del Imperio, o sea al territorio situado más allá de Taza. Las mercancías introducidas por la frontera argelina sólo podían circular libremente en dicha zona oriental. Para pasar hacia el resto del Imperio, habían de pagar en Taza, donde se montó una aduana suplementaria, la diferencia de derechos hasta el 12,50 por 100.

Con la adopción de la medida aludida, la aduana suplementaria, llamada «candado» de Taza, que limitaba el privilegio de la frontera oriental, queda automáticamente anulada, ya que las mercancías, una vez pagados los derechos ordinarios del 12.50 por 100 a la entrada, podrán circular libremente por todo el resto del país.

Esta medida del Gobierno marroquí figuró desde hace más de dos años en el proyecto de reforma aduanera ideado por el actual residente, M. Ponsot, como medio de procurar unos recursos suplementarios al necesitado presupuesto marroquí. Estos ingresos se calculan en unos diez millones de francos.

El efecto que la determinación gubernamental ha producido en el país es diferente, según se trate de la región oriental o del resto del Imperio. Los comerciantes de aquélla se sienten perjudicados y han dirigido un telegrama al residente protestando de que el "dahir" haya sido firmado y promulgado sin consultar previamente con los interesados, o sea, con los organismos comerciales del sector oriental. Por otro lado califican la medida de inútil y perjudicial. Inútil por cuanto al no suprimirse automáticamente el mismo privilegio de que disfruta la frontera de Melilla, existe el peligro probable de que las mercancías se encaminen por el puerto español, en vez de hacerlo por Orán y Argel, como venía ocurriendo hasta ahora. Perjudicial por el hecho de que la región oriental, afligida por una crisis profunda de la agricultura, se ve desde hoy obligada a pagar diez millones más cada año al fisco, cosa que, en sentir de los organismos aludidos, no puede soportar la economía de la región.

Nosotros no tendríamos nada que añadir si en el Marruecos francés, y sin duda alguna en los círculos oficiales marroquíes y parisinos, no existiera el criterio de que el privilegio de la frontera melillense depende en su existencia de la del de la frontera oriental. Los lectores de EL DEBATE conocen los fundamentos de este criterio, y conocen también las razones en que nos apoyamos para rechazarlo. No hemos, pues, de insistir en las mismas.

Pero si tenemos que hacer constar que el caso se ha presentado ya en la práctica con la determinación del Gobierno marroquí, y que el Gobierno español se encuentra ya en trance de dar una interpretación definitiva al texto, poco claro, del Tratado hispano-marroquí de 1910, Tratado en el que se concedió por el sultán a la frontera melillense el mismo privilegio de que gozaba la frontera argelina.

Tenemos que decir que en estos círculos marroquíes se tiene la impresión de que el Gobierno de Madrid no se muestra fácil a aceptar la teoría francesa, por oponerse a ello las razones que hemos aducido en otros comentarios que al asunto hemos dedicado en este mismo periódico, razones que recogen el criterio español en este asunto.

Ni que decir tiene que el mantenimiento del privilegio en la frontera de Melilla habría de producir en breve tiempo una intensificación notable en la corriente comercial entre dicho puerto y el Marruecos oriental francés, intensificación a todas luces deseable y por todos conceptos legítima, por cuanto sería producida por un derecho consagrado por una larga práctica y que, aunque originado por la existencia anterior del privilegio argelino, quedó incorporado al patrimonio español y consagrado definitivamente con la implantación del Protectorado. Su mantenimiento o su anulación no pueden ni deben depender sino de la voluntad de España, y no de la anulación o conservación del mismo privilegio en la frontera argelina.

J. CARRASCO

Casablanca, 11.

Gómez obtuvo mayoría en todas las provincias

HABANA, 13.—Oficialmente se sabe que en 2.113 distritos electorales ha conseguido Miguel Mariano Gómez votos 237.770, y Menocal 189.303. Gómez ha logrado mayoría de votos en todas las provincias. Ante el domicilio de Gómez una multitud de partidarios de la coalición y varias bandas de música festejaron la victoria.—**United Press.**

* * *

MIAMI, 13.—El ex presidente Grau San Martín pronostica una nueva revolución sangrienta en Cuba, y ha dicho, refiriéndose a la elección del viernes: «Veo simplemente que ella ha puesto un nuevo monigote en manos del coronel Batista. El pueblo de Cuba volverá a luchar contra las tropas, porque ama la libertad política, y las elecciones del viernes le han hecho comprender que no tiene esta libertad». Manifestó igualmente que la coalición que apoyó la candidatura de Gómez era inconstitucional, «según la verdadera Constitución de Cuba—establecida por el voto popular—. Gómez está en la misma posición en que se encontraba Machado Machado cambió la Constitución para servirse de ella y ser reelegido. Si se produce otra rebelión, ha de costar más sangre. El ejército de Batista, de 14 000 hombres, es el más potente que haya tenido Cuba; pero si el pueblo se levanta, no se detendrá, aunque mueran algunos».—**United Press.**

FRANCIA Y RUSIA

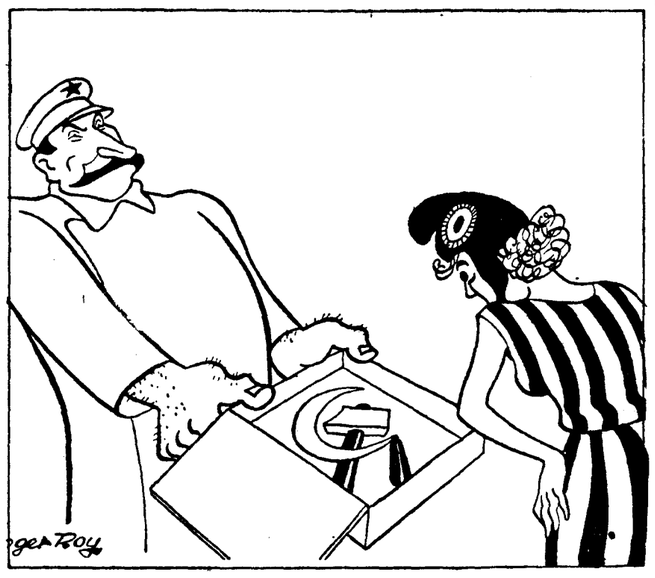

—Con mis mejores deseos.

("Le Rire", París.)

ESTOMAGO, INTESTINO, DIABETES, ARTRITISMO

Erp M-21

AGUAS DE MONDARIZ

DE HIJOS DE PEINADOR, S. A.

FUENTES DE GANDARA Y TRONCOSO

Distribuidores generales para España y Marruecos: BERMUDEZ DE CASTRO Y SANCHEZ, S. L. Apartado 28. La Coruña.

Pío XI conserva todavía alguna esperanza

A pesar de "las nubes negras que surgen en todas las partes del horizonte"

Discurso en la inauguración de la Academia de Ciencias

ROMA, 13.—En presencia del Pontífiece, con asistencia de seis cardenales, personalidades científicas, Cuerpo diplomático, etc., se ha inaugurado el año académico de la Academia pontificia de Ciencias.

Pronunció el discurso inaugural el nuevo presidente de la Academia, padre Gemelli. Le contestó el Papa, quien manifestó que había encargado al padre Gemelli, que llevase a cabo una reorganización total de la Academia, de acuerdo con los planes presentados por su antecesor el difunto padre Gianfranceschi. En consecuencia, se aumentará la dotación de la Academia. El Papa desea que, así como el Sacro Colegio representa para la Santa Sede el Senado jerárquico de la Iglesia, así la Academia debe ser un verdadero Senado científico.

A continuación Su Santidad declara lo siguiente:

«Viendo transcurrir esta hora tranquila en medio de este ambiente sereno no podemos menos de pensar en las foscas nubes negras y amenazadoras que surgen de todas partes del horizonte, ya sea nacional, ya sea internacional en el más amplio sentido de la palabra. Podéis decir, sin embargo, que, mientras estas nubes se adensan en todas partes, en torno nuestro conservamos en nuestro espíritu la calma más perfecta, a donde no alcanzan tantas amenazas y tantos temores. Conservamos siempre un confortante optimismo con la fe de que en cualquier parte de ese cielo fosco y amenazador reaparezca la luz y surja el arco iris de paz, paz hecha de justicia y de verdad por la que debemos todos vivir y obrar.»

El Papa terminó dando la bendición y después conversó con los académicos y con la esposa del senador Marconi.—**DAFFINA.**

El cardenal Jorio

ROMA, 13.—El cardenal Jorio ha tomado posesión del título de San Apolinar. En el discurso que pronunció con este motivo puso de relieve que la Iglesia de este título puede calificarse muy bien de la conciliación toda vez que el título fué restablecido con ocasión del Pacto de Letrán, que adscribió la Iglesia del Panteón al Ordinariato castrense. Invitó a todos a rezar por la paz cristiana basada sobre la justicia, la equidad y la caridad en este momento tan grave e importante de la vida de las naciones.—**DAFFINA.**

NOTAS DEL BLOCK

EL grupo de los intelectuales socialistas que firmaron un documento en el que se mostraban conformes con que Largo Caballero fuera desplazado de la presidencia del partido acaba de ser maltratado por el semanario inspirado por el estuquista.

Componían el grupo las tres diputadas Jiménez Asúa y algún otro profesor y un coro de doctores.

"Claridad" los denomina conspicuos ingenuos. "Para garantizar mejor su inocencia y buena fe—añade—se han incluído en ese grupo tres compañeras diputadas, palomas duendas sin hiel y sin malicia. Les acompaña un tropel de apacibles doctores Homobonos y Pangloss, aunque entre ellos no falta Sangredo o Tirteaguerra (será una alusión al licenciado Pascua, que figura entre los firmantes) y hasta algún veterinario. Estos amables doctores, llevados de su pliegue profesional, considieran las luchas del partido luchas de crecimiento y diferenciación, luchas después de todo, biológicas, impuestas por la propia vida."

Pero la masa no acepta "ni sus recetas ni sus jarabes", "ni se deja intimidar a estas alturas por unos cuantos hombres más o menos ilustres, ni les pide no títulos académicos, sino razones irrebatibles y actitudes diáfanas. Y cuando no le dan esto es la masa quien dicta sus normas, que es lo que ahora acontece. De los simples mascarones de proa se ríe".

A otra parte, pues, con sus jarabes y con su ciencia el que la tenga.

Nos acercamos a ese final previsto a que conduce el camino histórico, infalible de todas las revoluciones.

Entre un embaldosador que alza el puño y un médico que exhibe el título de doctor, la razón y la autoridad estarán siempre de parte del primero.

El segundo es un mascarón de proa.

Los desprecian y los ridiculizan.

La tortura vendrá después.

* * *

GORDON Ordás, que estos días ha dedicado a repetir la parte de "monstruosidades" cometidas por las fuerzas del Gobierno en Asturias que ya la dió a conocer meses ha en el extranjero, ha llegado a esta conclusión:

O se hace justicia o es inevitable la revolución social.

No había sucedido lo de Asturias, por lo tanto, no hacía falta que se hiciera la justicia que apetece el lobo veterinario, y, sin embargo, la revolución social fué inevitable.

Lo mismo ocurrirá en lo futuro, con justicia o sin ella, quienes tengan los medios y el encargo la harán sin preocuparse del dilema ni las consecuencias de Gordón Ordás.

Este no cuenta nada en estado.

Se contentará con ser la plañidera que se lamenta del mal comportamiento del Gobierno para con los amigos.

* * *

DICE el "Heraldo":

"EL DEBATE ebrio de venganza y de sangre..."

Eso es un tópico y una tufarada.

La verdadera es la embriaguez del "Heraldo". Que es de peleón.

* * *

UNA recapitulación que quiere ser histórica y sólo es histérica.

Corresponde por derecho propio a "El Liberal".

Véase:

"La quema de conventos la hicieron los mismos religiosos, según quedó acreditó en aquella fecha. La intentona para provocar una reacción del sentimiento católico. El pueblo secundó la iniciativa."

"Ciento catorce periódicos suspendidos. Eran monárquicos. Habían atacado descaradamente la sublevación militar del 10 de agosto con ocasión de la campaña contra el Estatuto de Cataluña."

"Siete movimientos revolucionarios en tiempos de los republicanos socialistas. No fueron los socialistas ni los republicanos quienes promovieron esos movimientos. Fueron los monárquicos."

Pues bien, a raíz del alzamiento en la cuenca del Llobregat, y como periódico afecto al Gobierno recogió esta última majadería, el órgano de los sindicalistas le replicó que sería el atribuir a los monárquicos aquel movimiento de un anarquismo de ley era una consigna dada desde el ministerio de la Gobernación y difundida espléndidamente con los fondos secretos.

"El Liberal", que ahora se dice ambientar el partido del centro y tiene muy buenas relaciones gubernamentales, puede enterarse de esto no cierto.

Japón no admite la protesta soviética

Reclama la libertad de los dos aviadores que fueron detenidos

En Cantón se ha declarado el estado de sitio por causa de disturbios ocurridos

TOKIO, 13.—El señor Hirota ha notificado en una entrevista que ha celebrado hoy al embajador soviético, señor Yureneff, que su protesta sobre la pretendida tentativa de espionaje de un militar nipón, que fué detenido por las autoridades soviéticas en el norte de Vladi Vostock, no tiene fundamento alguno, pues el avión que llevaba a bordo dos oficiales, a los que han detenido las autoridades soviéticas, se había extraviado y se vió obligado a efectuar un aterrizaje forzoso. Por lo tanto, el Japón solicita la libertad de los dos oficiales detenidos.

El señor Yureneff prometió al ministro japonés que apoyaría ante su Gobierno esta petición, diciéndole, sin embargo, que primero es preciso esperar la decisión de Moscú a este respecto.

Estado de sitio en Cantón

SHANGHAI, 13.—Por haber estallado disturbios en Cantón, en donde varios millares de estudiantes pertenecientes a diversos partidos políticos han tenido encuentros, las autoridades han proclamado el estado de sitio y el cierre de las escuelas durante un día.

Varios estudiantes han resultado gravemente heridos.

Las tropas han ocupado los puntos principales de la ciudad a fin de impedir a los elementos comunistas el aprovechar el movimiento que se ha producido entre los estudiantes contra la autonomía del norte de China.

La cuestión de la autonomía

PEIPING, 13.—En fuentes autorizadas chinas, se reconoce que la visita del comandante general Heishiro Sitagalo al Estado Mayor del Ejército de Kuantung, constituye el punto culminante de la presión que se está ejerciendo sobre el general Sung Cheh Yuan para que declare una autonomía más completa.

El corresponsal de la Agencia de noticias, Nippon Dempo, informa por otra parte que se ha prometido el apoyo del Ejército de Kuangtung para el momento que se declare la completa autonomía. También ha revelado que la semana pasada el general Sung Cheh Yuan requirió al general Tada, jefe de las fuerzas japonesas en el norte de China, para sugerirle que el Japón administre todos los departamento del Consejo de Hopei-Chahar.—**United Press.**

El Tratado entre Rusia y Mogolia exterior

TOKIO, 13.—La Agencia Domei dice que se ha llegado a un Tratado secreto entre la U. R. S. S. y Mogolia septentrional, por el que se prevé un mando único de las tropas de la Siberia oriental y de Mogolia, la incorporación de oficiales soviéticos al Ejército mogol y la concesión de un empréstito de 50 millones de rublos.

Misionero inglés desaparecido

SHANGHAI, 13.—Se abrigan temores sobre la suerte que haya podido correr el misionero inglés Bosshardt, cuya captura por el famoso bandido chino Holing se remonta a más de un año. Faltan noticias del misionero desde el 14 de diciembre.

Se anuncia que Holing, con 30.000 hombres, ha abandonado súbitamente la provincia de Hunhan, donde se encontraba desde hace seis meses, y ha avanzado hasta 150 kilómetros al este de Kueig Yand, donde las tropas provinciales se concentran para detener su marcha.

Parece que en el curso de un violento combate que se ha librado en Chen Gu Yan, Holing ha tenido más de 2.000 muertos. Se cree que tiene la intención de alcanzar el noroeste de Sechuen, donde se unirá al grueso del ejército comunista chino.

Quince metros de tierra sobre La Chorrera

Existe el temor de que otros dos pueblos cercanos estén también sepultados

PASTO (Colombia), 13.—Las comunicaciones siguen totalmente interrumpidas por lo que se ignora aún el número exacto de víctimas del terremoto. Se dice que éste ha sido el mayor temblor de tierra registrado en Colombia desde hace muchos años. Las expediciones de socorro han tenido que volver, porque las carreteras están bloqueadas. La única persona que ha quedado con vida en la región devastada es el aterrorizado superviviente de La Chorrera, que describió cómo las cuarenta casas del pueblo fueron tragadas por el precipicio que se abrió en el flanco de la montaña convertida en cráter volcánico. Entre las víctimas conocidas se encuentran el alemán Carlos Faine, propietario del molino de trigo de Chota, cerca de Ospina, así como sus dos hijos y los demás trabajadores del molino. Los campesinos presos de pánico se niegan a trabajar en limpiar las carreteras de los obstáculos que las hacen infranqueables, con el temor de que nuevos templores de tierra los sorprendan en este trabajo. Las tropas tendrán que quitar los quince metros de tierra, aproximadamente, que cubren lo que fué el pueblo de La Chorrera. Las autoridades tienen el temor de que los pueblos de Pinzón y Albana, cerca de La Chorrera estén también sepultados, lo que aumentaría la lista de muertos en varios centenares. El pueblo de Ana ha sido completamente arrasado y en el de Tanqua Yacuán, muchas construcciones se ha nderrumbado. Las plantaciones extensivas ha nsido destruídas, y toda la región está completamente desolada.—**United Press.**

Al efectuar sus compras haga referencia a los anuncios leídos en EL DEBATE

El Ejército rojo

MOSCU, 13.—En la sesión de ayer del Comité central ejecutivo, un comandante del Ejército rojo de la Rusia Blanca hizo constar que el presupuesto militar para 1935 había sido previsto en seis mil millones de rublos, mientras que los gastos militares han sido de ocho mil millones. Otros catorce mil millones serán gastados en 1936.

Esta cifra, que todavía no es oficial, hace pensar en un aumento de los gastos militares hasta un total de catorce mil millones de rublos (unos cuarenta y dos mil millones de francos franceses).

Los armamentos

ESTOCOLMO, 13.—Hablando del discurso del alto comisario soviético Molotoff, "Atenbladet" hace observar que dichas declaraciones no han sorprendido a nadie, pues se sabe que desde hace tiempo los soviets se entregan a armamentos de gran estilo.

El periódico destacó en este orden de ideas la construcción del gran sistema de canales destinados a unir el mar del Báltico y el mar Blanco con el Caspio y el Negro, así como el desarrollo de la región militar de Leningrado. La flota soviética del Báltico es igualmente reforzada. Habrá en 1937 cincuenta y cinco submarinos absolutamente modernos en servicio. Todo está hecho para aumentar la influencia de la política de la Unión Soviética en los Estados del Báltico, incluso Suecia, y es por ello —termina diciendo el periódico—por lo que conviene que los países escandinavos consagren una gran atención a ese discurso.

La producción de oro

MOSCU, 13.—El jefe del Trust del oro ruso. A. P. S. Rebrovski, ha anunciado una rápida mecanización de las minas de óro soviéticas. La Unión Soviética ha de ser entonces la mayor productora de oro del mundo. Actualmente la producción de las minas de Africa del Sur supera a la de Rusia.—**United Press.**

El cardenal Jorio

ROMA, 13.—El cardenal Jorio ha tomado posesión del título de San Apolinar. En el discurso que pronunció con este motivo puso de relieve que la Iglesia de este título puede calificarse muy bien de la conciliación toda vez que el título fué restablecido con ocasión del Pacto de Letrán, que adscribió la Iglesia del Panteón al Ordinariato castrense. Invitó a todos a rezar por la paz cristiana basada sobre la justicia, la equidad y la caridad en este momento tan grave e importante de la vida de las naciones.—**DAFFINA.**

Mueren en un incendio una madre y sus ocho hijos

LONDRES, 13.—Una madre y sus ocho hijos han perecido carbonizados en el incendio de una casita en Tyldesloy (Lancashire). El padre pudo escapar saltando por la ventana de la alcoba. El padre es minero, y los niños tenían el mayor trece años, y quince meses el último.—**United Press.**

Presupuesto equilibrado en Noruega

OSLO, 13.—El Gobierno ha presentado en el Parlamento el proyecto de presupuesto para el ejercicio próximo.

El total de gastos se eleva a más de cuatrocientos ochenta millones de coronas. El presupuesto está equilibrado con un aumento de unos cincuenta millones sobre el ejercicio precedente. Las previsiones presupuestarias para el ejército, la marina y los negocios extranjeros no sufren casi cambios.

El discurso de la Corona

OSLO, 13.—El discurso del trono, leído por el rey en la sesión de apertura del Storting, se ocupa principalmente de problemas económicos y sociales. El Gobierno ha presentado su proyecto de presupuesto, que presenta un aumento de 44 millones y medio de coronas tanto en los gastos como en los ingresos.

El presupuesto de defensa nacional no ha sufrido más que un leve aumento.

EXPLOSION EN UN TREN JAPONES

RESULTARON CUATRO MUERTOS Y VEINTE HERIDOS

TOKIO, 13.—Cerca de Fujul (Nagoya) se ha producido una explosión de gasolina a bordo de un tren. A consecuencia de la explosión quedaron destruídos dos vagones; resultaron cuatro personas muertas, y heridas unas veinte.

La gasolina se hallaba en el equipaje de un viajero, todos los cuales han sido detenidos.

También se ha producido una explosión en Miayasaki (isla de Kiuchu), a consecuencia de la cual han quedado destruídos tres edificios de la fábrica pirotécnica. Hasta ahora han sido retirados quince cadáveres.

Se ignoran las causas del accidente. Las autoridades han abierto una encuesta.

Rudyard Kipling enfermo

LONDRES, 13.—El célebre escritor Rudyard Kipling, que cuenta actualidad setenta años, se sintió gravemente enfermo anoche y fué dado al Hospital, donde se le ha una lesión gástrica.

Más empleados rusos condenados a muerte

Dos que habían robado artículos por valor de más de un millón de rublos

Los soviets gastan en su Ejército una cifra superior a todo el presupuesto francés

MOSCU, 12.—En Sverdlovsk (antes Ekaterinenburgo) han sido detenidos dos empleados del Trust de pieles y condenados a muerte. Durante dos años se habían apoderado ilegitimamente, en detrimento del Estado, de artículos que les habían reportado 1.250.000 rublos.

Parece que se aplazará la ejecución de Hauptmann

TRENTOS, 13.—Los amigos del gobernador, Hoffman, creen posible se aplace la ejecución de Hauptmann hasta que llegue Mr. Jafsie Condon, a quien se ha requerido para prestar testimonio.

No es verdad que el carpintero alemán haya decaído al conocer el fallo de la Junta de Perdones. El letrado defensor del sentenciado ha dicho: «Al conocer el fallo, Hauptmann parecía más ofendido que otra cosa. De sus ojos salieron unas lágrimas, pero no ha pasado nada más».

Hauptmann, a pesar de haber perdido todas sus esperanzas, durmió hasta las once de la mañana, comió con apetito y estuvo leyendo con toda calma el informe del proceso de Flemington. La nerviosidad de Hauptmann se tradujo únicamente en un mayor consumo de cigarrillos y de cigarros puros, que compró con su dinero particular. Parece decidido a pasar lo mejor posible los cinco días que, probablemente, le quedan de vida, mientras su esposa llora y es presa de crisis histéricas. El fiscal general, Willentz, declara no tener instrucciones del gobernador para que Condon sea detenido en Panamá.

El gobernador Hoffman, que es el único que puede aplazar la ejecución, ha insinuado a los periodistas de Nueva York que lo hará solamente en caso de que reciba alguna prueba concluyente.—**United Press.**

Nueva gestión

NUEVA YORK, 13.—El señor Lloyd Fischer, defensor de Hauptmann, ha solicitado el concurso de varios abogados de Wáshington para intentar una nueva gestión cerca del Tribunal Supremo, y ver de impedir la ejecución de su patrocinado.

Aclamaciones al Uruguay en Río de Janeiro

Un recibimiento entusiasta al representante uruguayo por la ruptura con los soviets

RIO DE JANEIRO, 13.—La Prensa, las autoridades y la población han dispensado el sábado al embajador del Uruguay una acogida entusiasta, para testimoniar al Uruguay su reconocimiento y simpatía con motivo de la ruptura de relaciones diplomáticas de este país con la U. R. S. S.

El orador fué conducido en triunfo por la Avenida Río Branco hasta el Senado, donde le dió la bienvenida un delegado oficial.

Documentos de Prestes

RIO DE JANEIRO, 13.—Ha sido detenido en Alagoas un comisario federal, llamado Hildebrand Falcao, a quien se acusa de complicidad en el movimiento subversivo registrado recientemente en el norte del Brasil.

Noticias no confirmadas dicen que la Policía ha logrado apoderarse de documentos que pertenecían al jefe revolucionario Carlos Prestes. Parece que estos documentos revelan la orientación de los levantamientos de noviembre; han sido encontrados en un registro efectuado en una casa del distrito de Copacobanha, donde, según se cree, vivió Prestes durante varios meses en compañía de su misterioso secretario, De Berger. La Policía cree que alguien debió prevenirles, logrando huir antes de que se efectuar el registro. Sin embargo, en la vivienda quedaron abandonados gran cantidad de documentos, correspondencia y varios fusiles.

Se ha sabido que las autoridades esperan descubrir muy pronto la verdadera nacionalidad de De Berger.—**United Press.**

En Egipto se dará la amnistía en breve

EL CAIRO, 13.—Una delegación de estudiantes ha visitado al presidente del Consejo para pedirle la amnistía en favor de todos los condenados a consecuencia de los pasados disturbios.

Se cree que se promulgará en breve el decreto de amnistía.

Impiden actuar en Méjico a los músicos españoles

VERACRUZ, 13.—En cumplimiento del Estatuto federal para la protección de los músicos mejicanos, las autoridades han impedido el desembarque de la orquesta del barco español «Cristobal Colón». De ahora en adelante no se permitirá que ninguna orquesta de un barco extranjero desembarque en este punto.—**United Press.**

Disturbios

MEJICO, 13.—Ayer se han registrado en Tepiulapa (Estado de Tabasco) graves disturbios con motivo de las elecciones preliminares. Han resultado seis muertos y tres heridos.

RESFRIADOS
EL DOLOR DE CABEZA
LA CONGESTION DEL APARATO
RESPIRATORIO Y EL LAGRIMEO
SE CURAN RAPIDAMENTE
ALGODON FORMA
PRECIO UNA PESETA

Su niño se criará mejor aún con MALTA
Hace hombres fuertes de niños débiles