EL TIEMPO (S. Meteorológico N.).—Tiempo probable. Cataluña, Levante y sureste: Cielo nuboso y alguna lluvia. Andalucía: Vientos moderados del oeste y cielo nuboso. Resto de España: Seguirá el tiempo de aguaceros. Temperatura: máxima, 29 en Oviedo; mínima, 10 en León. En Madrid: máxima, 22,0 (12,50 t.); mínima, 13,6 (5,20 m.); presión: máxima, 702,0; mínima, 701,0.

EL DEBATE

LECTURAS PARA TODOS
en su número de esta semana publica la dramática narración
"NAUFRAGIOS", de Cabeza de Vaca
TREINTA CENTIMOS en toda España

MADRID.—Año XXVI.—Núm. 8.286 Domingo 21 de junio de 1936 CINCO EDICIONES DIARIAS Apartado 466.—Red. y Admón., ALFONSO XI, 4.—Teléfono 21090

BIBLIOTECA

El Gobierno de Wáshington levanta las prohibiciones contra Italia

LAS MISMAS CAUSAS...

El mecanismo de los partidos políticos que vienen estampando los periódicos de izquierda de nuestro país es el siguiente: primero se alarman y se duelen de lo que ocurre; y no podemos ser más explícitos acerca de "lo que ocurre". Luego cargan las culpas sobre las derechas. Y, en fin, confiesan que algunos elementos que integraron el bloque electoral, el bloque del triunfo, se resisten a toda docilidad y disciplina.

Salta a los ojos la falta de lógica. Pero sólo a la ingenuidad asiste el derecho de escandalizarse de este defecto, porque la razón no tiene que hacer nada en los comentarios, explicaciones, inculpaciones y quejumbres de los periódicos de izquierda. La causa, sin embargo, de los fracasos que se quieren disimular con violentas increpaciones a la derecha y con *mansísimos ruegos* a la izquierda, el motivo de la esterilidad de una política que consiste por un lado en la defensa verbalista del derecho y del orden y por otro en la lisonja machacona de que "los obreros tienen siempre razón", es por todo extremo clara y simple. Hay para demostrarlo, entre otras muchas pruebas, una de experiencia y otra testimonial.

No creemos que recusen la experiencia los que diariamente hacen alarde de pragmatismo. Por nuestra parte, ya se sabe que la consideramos como el criterio principal de lo realizable en política. Nadie, pues, negará que la situación política presente se asemeja casi hasta la identidad con la que hubimos de padecer durante los dos primeros años de la República. Dieron entonces el empujón, unidos en un mismo afán de derribo y comunicantes en un mismo rencor, los republicanos de izquierda, los marxistas y los sindicalistas. Demostraron que el conjunto era eficaz para eso: para demoler, odiar y perseguir. No demostraron menos que eran incapaces de dar trabazón a la muchedumbre de piezas del Estado, de entenderse entre sí y de realizar una obra positiva y coordinada. Cayeron entonces atomizados los republicanos de izquierda y enormemente quebrantados los demás. No tuvieron adversario; pero se estorbaron unos a otros. Eso aconteció entonces y al desarrollo de ese mismo acontecer estamos asistiendo ahora.

Sin duda por eso, porque necesitan vitalmente de un adversario para seguir tirando y para echar sobre él las culpas de su incapacidad, porque abandonados a sí mismos propenden a la dispersión y al anulamiento mutuo, se empecinan un día y otro en levantar estantiguas y fantasmas para golpear cómicamente en el vacío. El juego durará lo que dure; siempre será su duración bien limitada, y más ahora que el país, por la experiencia anterior, conoce a los jugadores.

El propio "Socialista" dice ayer que no puede contarse con los sindicalistas porque éstos "no acceden a desnaturalizar su pensamiento ni en poco ni en mucho". *Los sindicalistas, pues, son un elemento natural de perturbación, en sentir del diario marxista*; en sentir de otros diarios de izquierda, elementos de perturbación son los gremios afiliados a la U. G. T., que declaran huelgas locales cuando les parece para exigir lo que se les antoja; elementos de perturbación son para la mayoría de los periódicos gubernamentales los grupos marxistas, que insultan y acometen a líderes del partido. ¿Qué tienen, pues, que ver las derechas con todos éstos y con otros muchos elementos de perturbación? Y ¿por qué, si los sindicalistas son irredimiblemente antiautoritarios y políticos, se contó con ellos para obras de autoridad y de política? ¿En qué pueden coincidir los que no admiten ninguna forma de Estado y los que defienden una determinada? Pueden coincidir y coinciden en un elemento negativo, en la oposición a lo que existe, pero en nada más que eso.

Luego no son los socialistas ni los republicanos de izquierda los que tienen derecho a llamarse a engaño, ni a quejarse, ni a desviar sobre el vecino la culpa y la *responsabilidad* de lo que ellos buscaron e hicieron. Y vayan comprendiendo de una vez que, aunque insistan, nadie los cree. Ellos fueron los que halagaron, se aliaron y alistaron en el ejército de la oposición a todos esos elementos, sabiendo como sabían, que son irreductibles en su ideario y en sus procedimientos de acción. Para dar estado legal y de cronicidad al desorden no han menester de nadie; **ellos se han bastado.**

Han hecho ahora lo mismo aproximadamente que hicieron en el primer bienio; seguramente porque no saben hacer otra cosa. Las consecuencias serán las mismas, porque tampoco pueden ser otras.

Italia ha devuelto 400 cañones a Austria

La artillería moderna que perdió en la derrota

Inglaterra acepta la restauración de los Habsburgo

ES UN PROBLEMA DE ORDEN INTERIOR

VIENA, 20.—La declaración hecha ayer por lord Cranborne, subsecretario de Negocios Extranjeros británico, manifestando que consideraba el problema de la restauración como un asunto puramente interior de Austria, ha causado una profunda impresión en todo el país, especialmente en los círculos *legitimistas austríacos*.

El barón von Wiesner, jefe del movimiento legitimista, ha declarado que el criterio de lord Cranborne confirma el punto de vista jurídico defendido desde hace varios años por los legitimistas acerca de la restauración y coincide con las declaraciones hechas desde hace un año por el Gobierno federal.

El señor Wiesner subrayó que no dudaba de que la declaración inglesa coincide con el punto de vista del Gobierno italiano.

Italia devuelve la artillería

VIENA, 20.—La United Press ha sabido hoy que han sido devueltas a Austria, en 76 vagones de ferrocarril, las cuatrocientas piezas de Artillería moderna que Austria perdió durante y después de la Gran Guerra y que pasaron a manos de Italia.

Las piezas de Artillería han atravesado la frontera por el paso de Brenner. Entre los cañones devueltos figuran algunos de calibre prohibido en Austria por el tratado de Saint Germain. También han sido repatriados cañones de 13 y 15 centímetros.

Este transporte de cañones explica el misterio de los movimientos de tropas ocurridos en Austria en las últimas semanas. La United Press ha sabido que las tropas fueron trasladadas a puntos donde podrán ser utilizadas en el servicio regular los cañones enviados de Italia.

También se sabe que los cañones están en perfectas condiciones y pueden ser utilizados inmediatamente. Según se cree, Mussolini convino en devolver los cañones a Austria durante la última visita del canciller Schuschnigg a Italia. Con este gesto Mussolini ha querido demostrar que no ha cambiado su amistad por este país.—**United Press.**

Rusia también contra las sanciones

Se cree lo mismo de Polonia, Turquía y la Pequeña Entente

Por ahora no se reconocerá la anexión de Etiopía

(Crónica telefónica de nuestro corresponsal)

ROMA, 20.—La tarda reacción de la política inglesa contra las sanciones ha prendido en este seco mundo con el mismo afán con que hace siete meses prendió en él aquella otra iniciativa, también inglesa, de sanciones a Italia. El clamor antisancionista pasa de un país a otro "complicando en la paz" a todos ellos. Y no se aguarda ya de la próxima reunión ginebrina sino la abolición de este castigo. Para simular una compensación a Haile Selassié parece confirmarse la noticia de que Ginebra no tratará por ahora del reconocimiento de la conquista italiana o una vez tratada se resolverá por no reconocer el nuevo imperio.

A esta segunda parte se refiere el memorial que Italia prepara y que ha de tener como base de sus demostraciones el mejor título que hoy podría tremolar Italia de su conquista: la constante sumisión de las poblaciones sindigenas al nuevo orden de cosas recién creado. El pronunciamiento ginebrino requerirá así algún tiempo; pero Italia no pide un reconocimiento inmediato y hoy le basta esa abolición de las sanciones para reintegrarse al mundo que ya le aguardaba todo erizado de problemas.

En realidad, las cosas que Italia tiene que decir no son nuevas. Ya dimos cuenta del recibimiento que hizo al discurso de Mr. Eden; pocas palabras, las justas, para darse a sí misma la razón. *Desde entonces anota los países que cada día se contaminan de contrasancionismo y aguarda en silencio absoluto la reunión de Ginebra.* Quienes tendrán seguramente mucho que decir son los países contrarios a Italia, defensores de un castigo que se ha doblado por debilidad; pero Italia, no; y tan escasa es su palabra que los círculos políticos de Roma donde cada día éramos recibidos los periodistas extranjeros, anunciaron hoy que suspendían la recepción porque no hallaban nada que decir.

La perspectiva, cada vez más sólida que ofrece la próxima reunión de Ginebra, se ofrece, pues, a Italia en un doble aspecto muy definido ya. Abolición de sanciones y estudio del memorial italiano, que requerirá aplazar el reconocimiento de su conquista. Desde entonces no ha de pensar ya Italia si no es en los problemas europeos: ese Mediterráneo de incitante azul, y ese plano de la Europa central en que pesan Alemania y Austria, y ese Locarno que Francia sabe. A la salida de Ginebra una política lenta y de gran interés espera a Italia.

He aquí el horizonte nuevo que hay que estudiar ahora. Mientras, todos los pueblos se arman, recién ejemplarizados del poder que da tener un fuerte pecho.—**GARCIA VIÑOLAS.**

Roosevelt levanta el embargo

WASHINGTON, 21.—El presidente Roosevelt ha revocado las restricciones respecto al comercio norteamericano en Italia y Etiopía, acerca de las cuales durante la guerra los Estados Unidos declaró la más completa neutralidad. La decisión del presidente norteamericano es debida a la información reciente recibida de los observadores norteamericanos en Etiopía, que mantienen que ha terminado definitivamente el estado de guerra entre Italia y Etiopía. A pesar de esto, el presidente Roosevelt se ha reservado el reconocimiento del régimen italiano en Abisinia. Muy por el contrario, los Estados Unidos no han reconocido los derechos legales de los italianos sobre el territorio etíope. **United Press.**

Rusia también

LONDRES, 20.—El "Morning Post" dice que el Gobierno francés y el Gobierno soviético han comunicado que estaban de acuerdo con la decisión inglesa y que se esperan nuevas e idénticas comunicaciones por parte de otros Gobiernos.

Asimismo parece que en los Estados de la Pequeña Entente no se tropezará con una gran resistencia.

Turquía y Polonia

LONDRES, 20.—Los embajadores del Brasil y de Turquía han estado en el Foreign Office para discutir la situación creada por la decisión inglesa de levantar las sanciones.

El embajador de Turquía ha manifestado que su país está dispuesto a aceptar la proposición inglesa.

* * *

VARSOVIA, 20. — La Agencia Información Política Polaca, portavoz del ministerio de Asuntos Extranjeros, se pronuncia por una supresión de las sanciones contra Italia.

ESTALLA UNA BOMBA EN JERUSALEN

JERUSALEN, 20.—En la carretera de Nablus una patrulla militar tuvo que defenderse a tiros contra unos árabes que por dos veces les habían preparado emboscadas. Sin embargo, no obstante el tiroteo, no se registraron bajas.

Dos soldados británicos resultaron heridos al caer por un terraplén uno de los camiones de la escolta de una caravana de automóviles.

En Jerusalén ha estallado una bomba que ha destrozado una de las cañerías de conducción de agua. Ha sido preciso cortar el abastecimiento durante los trabajos para reparar la avería.—**United Press.**

SIGUE SIN ACUDIR LA C. N. T. AL JURADO MIXTO DE LA CONSTRUCCION

Los patronos acceden a celebrar mañana una nueva reunión

La U. G. T. va a decidir ahora si acuden o no a las deliberaciones del Jurado mixto

La Federación Patronal Madrileña nos remite la siguiente nota:

"Nuevamente se ha reunido en el día de ayer el Jurado Mixto Circunstancial de la construcción. La representación patronal estuvo integrada por los seis vocales a que autorizaba la rectificación ministerial, publicada en la "Gaceta" de ayer. Por el contrario, la representación obrera que ha asistido a la reunión, estaba integrada solamente por tres vocales de la U. G. T., por haber reservado éstos los otros tres puestos a la C. N. T., que ni compareció ni justificó oficialmente su falta de asistencia.

Los representantes obreros insistieron una vez más en un aplazamiento de toda discusión que sirviese de compás de espera para recabar, por lo menos ellos, una decisión categórica de sus compañeros del Sindicato de la Construcción, que determinase si han de concurrir o no a las deliberaciones del Jurado Mixto.

Los patronos, por su parte, protestaron en el acto del hecho de que, siendo precisamente el sector obrero que más trata con su Prensa de desorientar a la opinión pública, tildando a los patronos de intransigentes y partidarios de retrasar este conflicto para sitiar a los trabajadores por hambre y que al propio tiempo dicen que el Gobierno no hace nada por intervenir, demuestran de modo manifiesto ser ellos los que no se amoldan a los cauces de la legalidad abiertos por el Gobierno para establecer una franca discusión del conflicto planteado.

Por otra parte, los escrúpulos y reparos que ya vienen oponiendo del jueves acá los representantes de la U. G. T., no vienen a constituir más que disculpas para los que están situados de manera clara al margen de la ley.

Esta situación de inactividad a que nos conduce en dos sesiones consecutivas, la actividad obrera determinó la insistencia patronal de proseguir la reunión, ya que el número de representantes, desigual, no se había de tener en cuenta por nuestra parte para las decisiones; pero ante el propósito de no intervención manifestado por los obreros, la clase patronal, considerando inútil en el día de hoy toda discusión sin respuesta, accedió una vez más al ruego de los obreros de suspender la sesión hasta el próximo lunes, dejando **bien consignadas en el acta las dos posiciones de las partes afectadas, para que sirvan de orientación positiva a la superioridad.**

Queda, pues, demostrado para los obreros también que el retraso en la solución del conflicto con su aneja pérdida de jornales para los mismos, obedece exclusivamente a las diferencias internas de las dos organizaciones sindicales: C. N. T. y U. G. T."

Hoy, referéndum en la Casa del Pueblo

Ayer a primera hora de la tarde se reunió el Comité de huelga de la Federación Local de la Edificación (U. G. T.). Como resultado de los acuerdos adoptados se lanzó por la noche un manifiesto, en el que el Comité aborda la **cuestión de la asistencia a las deliberaciones del Jurado mixto circunstancial**; estima equivocado no asistir a donde se les llame, sea donde sea, para intentar resolver la huelga; pero decide que se realice referéndum entre los afiliados a la Federación, para proceder de acuerdo con el deseo de la mayoría. El referéndum se celebrará hoy en la Casa del Pueblo, donde los huelguistas acudirán a dar una contestación de "sí" o "no", según deseen la participación o la abstención en las reuniones del Jurado mixto.

LO DEL DIA

Otra falta de civilidad

Lea usted EL DEBATE

No puede darse nada más lícito ni *menos peligroso desde todos los puntos* de vista que una peregrinación al Cerro de los Angeles. Los que la hacen no traspasan ningún precepto legal, no contradicen a la autoridad, no ofenden ni perjudican a nadie. Quienes han apedreado los autobuses lo han hecho únicamente porque los peregrinos no pensaban como ellos. Pensar de otra manera es, pues, para ellos un delito o una ofensa. Que tengan por lo menos la sinceridad de confesarlo y de proclamarlo así, para que los que todavía no se han enterado se enteren.

No se dan cuenta de que a quien puede alcanzar el desprestigio por tan desalmado y *salvaje proceder* es a ellos mismos, a las organizaciones políticas en cuyo nombre o por cuyas ideas imaginan que hacen eso.

Lea usted EL DEBATE

¿Les toca ya a los funcionarios?

Como verá el lector en otro sitio, el Gobierno ha decidido crear una Comisión interministerial permanente para el estudio y la realización de unas bases generales de reorganización de la Administración pública, y, más concretamente, de la condición de los funcionarios. La decisión en sí no tiene novedad, pues responde al antiguo deseo de reforma de la ley de bases de 1918, pero es interesante constatar que tiene un *precedente* en un decreto de abril de 1933, debido a otro Gobierno de significación análoga. Y es más curioso todavía comprobar las diferencias que van de un decreto a otro y señalar las orientaciones del novísimo decreto.

Se advierte en primer lugar, por el preámbulo, que así como aquella Comisión de 1933 entendía principalmente en el estudio de las plantillas y los servicios con relación a un nuevo Estatuto, esta Comisión de ahora va a intervenir, "en cuantos asuntos se planteen en orden a la condición de los diferentes funcionarios del Estado". Del articulado se desprende luego que la Comisión va a proponer unas bases para "la condición y situación de los funcionarios al servicio del Estado". Parece resultar bastante claro que va a haber unas nuevas bases sobre la "condición" de los funcionarios y que antes de ellas es posible que haya algunas delicadas "interpretaciones" sobre la susodicha condición.

No quisiéramos incurrir en suspicacia, pero este decreto del señor Casares Quiroga nos trae a las mientes determinadas propagandas del Frente Popular y ciertas actividades del Gobierno que, con un eufemismo muy del día, se vienen calificando de republicanizadoras. Para promover un estudio normal de la organización administrativa no hacen falta los términos ni las funciones ambiguas.

Lea usted EL DEBATE

Así se engaña

"Claridad" afirma que mientras gobernaron las derechas: "se despreció la revalorización de los productos del campo, se toleró que el harinero pagara el trigo por debajo del precio de tasa, se huyó de la creación del Banco Nacional de Crédito Agrícola, no se intentó el montaje de los silos, se volvió a la libertad de contratación en los arrendamientos».

¿Se despreció la revalorización de los productos del campo? Pues por primera vez en la historia de España las Cortes votaron una "ley de autorizaciones", en virtud de la cual el Estado empleó su dinero en comprar el trigo sobrante, a fin de que este grano se revalorizase, y por primera vez también en nuestra vida *contemporánea se premió* a los que retuviesen el trigo para venderlo meses después, revalorizado a más alto precio. Por lo visto, "Claridad" se ha confundido con la época en que era ministro de Trabajo el señor Largo Caballero y ministro de Agricultura don Marcelino Domingo, en la cual para evitar que se revalorizase el trigo se autorizaron las importaciones nefastas y se hizo descender el precio de este cereal hasta cinco pesetas por bajo de la tasa máxima que había alcanzado.

¿Se toleró que los harineros pagaran el trigo por debajo del precio de tasa? Pues jamás ha habido una organización del mercado triguero más intervencionista que durante el Gobierno de las derechas. Tan férrea fué que nosotros la consideramos excesiva y protestamos alguna vez de ella, y tanto se castigó a quien fué sorprendido comprando o vendiendo por debajo de la tasa, que ha sido necesaria una amnistía, promulgada por el actual ministro de Agricultura señor Ruiz Funes, para condonar las multas impuestas por las derechas.

¿Se huyó de la creación del Banco Nacional del Crédito Agrícola? El Banco Agrícola no es necesario ahora ni lo ha sido nunca, porque sería un nidal de burocracia. El campo no necesita más Bancos; lo que le hacen falta son documentos mercantiles apropiados a los plazos de los cultivos y a la diseminación de los campesinos, que dificulta la concesión de créditos. Y precisamente bajo el Gobierno de las derechas se planeó, con el proyecto de Comunidad nacional del Trigo, la primera forma de estos documentos mercantiles, que están por demás claros en el programa de la C. E. D. A.

¿No se intentó el montaje de los silos? «Claridad» vuelve a confundirse con los tiempos de Marcelino Domingo,

"El caos..."

BILBAO, 20.—Indalecio Prieto, en el artículo editorial de «El Liberal», de Bilbao, de hoy, explica las razones de su pesimismo que se advierte de una manera constante en los artículos por él publicados en estos últimos días.

«Me embarga la pesadumbre—dice entre otras cosas—y ni podría ni quiero ocultarla. Aunque quisiera y pudiera no podría ocultarla, porque es tan grande que no admite disimulo. Veo al partido socialista, eje de las izquierdas españolas, caminar hacia la escisión que esta misma noche encuentro proclamada en las reglas que se establecen para *uno de los más solemnes desacatos*. Veo a la U. G. T. caminar en varios sitios a remolque de la C. N. T., sometida por procedimientos terroristas que constituyen el método de lucha de los anarcosindicalistas, sin que nadie, en cumplimiento de estrictos deberes, se atreva a dar el pecho para contener ese predominio que ha de ser nefasto para la clase trabajadora. Por el contrario, afanes de unificación que en el presente estado de cosas aparecen realzadísimos por la insensatez, dan el consentimiento a una invasión que está desfigurando la fisonomía de nuestras organizaciones sindicales y que acabará para todos en el caos; veo, en fin, en virtud de este fenómeno, cómo se debilita el régimen republicano, ya que se cuartean sus piedras angulares y veo a la reacción contemplar con regocijo este panorama, que, preparado por ellos mismos, no podría ofrecerles mayores esperanzas.»

Continúan en Dantzig los actos de terrorismo

VARSOVIA, 20.—Continúan los actos de terrorismo con los ciudadanos polacos en Dantzig.

El comisario general polaco, señor Paure, ha realizado gestiones a este respecto por segunda vez, cerca del Senado de la ciudad libre.

Los periódicos polacos de Dantzig aconsejan a los polacos a no salir solos a la calle. Por otra parte, la Policía hizo irrupción en una sala donde estaban reunidos en sesión varios socialistas y practicó la detención de todos ellos.

MANIFESTACION PROHIBIDA EN IRLANDA

Se han adoptado precauciones con motivo de la agitación republicana

DUBLIN, 20.—Ante el temor de que se produzcan disturbios como consecuencia de la disposición prohibiendo el ejército irlandés republicano, se han dado órdenes a las tropas para que estén preparadas, y se han cancelado todos los permisos a los policías. Se ha declarado ilegal y consecuentemente ha sido prohibida la manifestación que se tenía que celebrar mañana domingo ante el monumento erigido a la memoria de Wolfe Tone, el fundador de la República irlandesa.

Se han resuelto en Bélgica la mayor parte de los conflictos

ANTE UNA AMENAZA DE LOS MINEROS, EL GOBIERNO OCUPO MILITARMENTE LAS CARRETERAS. UN BANDO SOBRE LOS CASTIGOS AL "SABOTAGE"

BRUSELAS, 20.—Se ha llegado a un acuerdo entre patronos y obreros por el cual se terminarán la mayoría de las huelgas planteadas. Se ha concedido a los obreros un salario mínimo de 32 francos diarios y una vacación de seis días con todo el jornal. También se ha concedido la libertad de sindicación. En lo que respecta a la cuestión de la semana de cuarenta horas, se ha aceptado en principio, pero se ha dejado la aplicación de sus cláusulas para una discusión futura.

Se espera que la mayoría de los huelguistas se reintegren al trabajo el lunes o martes. El Gabinete reanudará la discusión de la jornada de cuarenta horas la semana que viene.

El puerto de Amberes

BRUSELAS, 20.—Se ha resuelto la huelga de los trabajadores del puerto de Amberes, habiendo aceptado los huelguistas las cláusulas propuestas por el jefe del Gobierno, Van Zeeland, entre las que se incluyen un aumento en los salarios de doce francos por día. Los obreros reanudarán el trabajo el lunes próximo.

Hay que recordar que la situación de Amberes era considerada como el foco central del actual movimiento huelguístico. Por lo tanto, existe más optimismo en los medios gubernamentales en relación con una pronta solución de la mayoría de los restantes conflictos obreros.—**United Press.**

Seguridad militar

BRUSELAS, 20.—Según "Le Soir", se ha puesto en acción el dispositivo de seguridad militar.

Cuatro compañías del primer regimiento de Carabineros han ocupado las carreteras en los alrededores de Hal, Turze, Enghien y Nivelle.

Otras tropas de Infantería ocupan las carreteras entre Malinas y Bruselas.

Por medio de un comunicado del ministerio del Interior, el Gobierno llama la atención del público sobre las disposiciones contenidas en determinados artículos del Código Penal en lo que concierne a los actos de "sabotage" contra la circulación, ferrocarriles, etc. Los autores podrán ser castigados con penas de cinco a diez años de cárcel.

* * *

BRUSELAS, 20.—El hecho saliente de la jornada ha estribado en que el Gobierno haya considerado preciso poner en acción "el resorte de la seguridad" dado que los huelguistas de Charleroi habían amenazado con efectuar una marcha sobre Bruselas.

Los caminos que conducen a la capital estaban vigilados. Alrededor de Hal, sobre todo, los soldados construyeron verdaderas obras de obstáculos.

Las carreteras de Mons y Tournay están vigiladas por soldados, que hacen servicio con bayoneta calada.

Algunos incidentes

BRUSELAS, 20. — El movimiento huelguístico continúa, aunque se atisba una pequeña esperanza de solución. La pasada noche ha sido tranquila en todo el país, salvo pequeños incidentes. En la provincia de Hainaut ha habido algunas colisiones entre la Policía y los elementos huelguistas, cuando los últimos trataban de levantar nuevas barricadas, las cuales fueron destruídas por la fuerza pública.

En otros sitios los huelguistas se dedicaron a levantar el pavimento y los raíles de las líneas férreas. El Comité de huelga continúa reunido, mientras que los servicios de gas y electricidad funcionan bajo la vigilancia de fuerzas gubernamentales. Se dice que se ha llegado a un acuerdo entre los huelguistas y el Gobierno para establecer la semana de cuarenta horas en algunas industrias.—**United Press.**

* * *

BRUSELAS, 20.—El movimiento de huelga se ha extendido a los taxis, camiones, industria química, alimentación y construcción en Flandes oriental.

En Hainaut, Julet y Ghlin ha sido levantado el adoquinado de las calles. En diferentes localidades, esencialmente en Manage y Lodellinsart se han registrado tentativas de "sabotage" contra las líneas de tranvías.

El Gobierno ha modificado las disposiciones para asegurar el orden y ha situado tropas en diversos puntos estratégicos con objeto de impedir la circulación de bandas que dificultan el trabajo e impedir a elementos irresponsables que no obedecen a ninguna disciplina que ejecuten actos independientemente de la disciplina de las organizaciones sindicales.

* * *

BRUSELAS, 20.—Según noticias facilitadas en el ministerio del Interior, los informes recibidos sobre el curso de la huelga en Bélgica, acusan una mejora de la situación en relación con los días anteriores.

Se han registrado solamente dos incidentes en Flandes occidental. La fuerza pública dispersó en Alost a los huelguistas, que querían impedir la venta en el mercado.

En Gante, la Policía tuvo que disparar al aire y proceder a algunas detenciones, con el fin de dispersar una manifestación de miles de personas que se formó en las cercanías de los grandes almacenes.

Próximo Congreso Católico de Educación en Barcelona

(Crónica telefónica de nuestro corresponsal)

BARCELONA, 20.—En estos tiempos de inquietud,

cuando los agoreros anuncian nuevos conflictos y contratiempos, hay en Barcelona hombres con suficiente optimismo, buena fe y celo apostólico para organizar el Congreso diocesano de Educación, que se ha de celebrar los días 27 al 30 del presente mes, coincidiendo con el veinticinco aniversario del Congreso de Primera enseñanza que se celebró en Barcelona. Tanto más de resaltar es este esfuerzo, cuanto que coincide con la triste realidad de un momento de despiadada persecución de la enseñanza religiosa, tanto congregacionista como privada. En Cataluña se han dado pocos casos de intento de sustitución de la enseñanza de las Congregaciones religiosas, quizá porque en los primeros ensayos el pueblo se ha puesto violentamente al lado de los religiosos. Población ha habido en que los propios comunistas se opusieron a las arbitrariedades del delegado, y cuando el alcalde, con lógico sentido, les preguntaba que por qué habían votado al Frente Popular, los comunistas replicaron a coro que para otras cosas mucho más apremiantes que dejar a los hijos del pueblo sin instrucción.

El Congreso católico de Educación que se celebrará en Barcelona, se llama precisamente así para demostrar que la característica esencial de la pedagogía cristiana pretende no tanto instruir cuanto educar. Esto es lo más destacado que da fisonomía a la enseñanza católica en contraposición con la laica. El tema principal de este Congreso es la «manera de formar la veracidad infantil», y son ponentes del mismo hombres de la categoría intelectual de don Isidro Almazán, presidente de la Confederación Nacional de Maestros Católicos; don Juan Serra, provisor de la diócesis; el doctor don Juan Tusquets, catedrático del Seminario de Barcelona; don Manuel Siurot, director de las Escuelas del Sagrado Corazón de Huelva; la señorita Francisca Bohigas, inspectora de Primera enseñanza; el diputado a Cortes por Barcelona don Fernando Valls Taberner, y el reverendo padre Enrique Herrera. El discurso final correrá a cargo del obispo de Barcelona, doctor Manuel Irurita, que con tan obsesionante celo viene preocupándose de los graves problemas de la enseñanza católica en toda su diócesis. El jesuíta padre Masana, teniendo en cuenta el valor de la música como elemento educativo, se ha encargado de seleccionar el programa de un concierto, que será uno de los alicientes para los congresistas, aparte de los festivales y excursiones, que son cosas obligadas en tales certámenes.

Ni que decir tiene que la Acción Católica diocesana y las Juventudes masculina y femenina de Acción Católica, así como las Congregaciones Marianas, las parroquias de la diócesis y todas las entidades católicas del Magisterio español, ponen todo su ahinco y su entusiasmo en el mayor éxito del Congreso, por el que tanto interés tiene el obispo de Barcelona. Se ha editado un artístico cartel anunciador, que representa una niña que, bajo la bendición de Dios, llama a las puertas de la escuela católica. Y ese cartel, rebosando la más alta espiritualidad, contrasta con los tonos rojos y la literatura combativa y las iniciales de odio y de pasión que campean en los innumerables pasquines subversivos que cubren las paredes de la ciudad, anunciando huelgas, rebosando materialismo y profiriendo amenazas de destrucción y de ruina.—**ANGULO.**

El presente número de
EL DEBATE
consta de
VEINTE PAGINAS
Su precio es de
VEINTICINCO CENTIMOS

Indice - resumen

21 junio 1936

Deportes ..... Pág. 4
Notas gráficas de actualidad Pág. 6
Todos los países presentan en la Exposición de Prensa Católica sus "armas de la Verdad" ..... Pág. 7
Indice bibliográfico ..... Pág. 8
La doble gesta del Bruch, una victoria del espíritu, por Lorenzo Riber ..... Pág. 9
Modas ..... Pág. 10
Anteproyecto de edificio para sucursal del Banco de España en Toledo ..... Pág. 11
Scapa Flow, tumba de la flota alemana, por Mateo Mille ..... Pág. 12
El hermano Amor (cuento) por Concha Espina ..... Pág. 13
Crónica de sociedad ..... Pág. 13
Página infantil ..... Pág. 14
La vida en Madrid ..... Pág. 15
Charles del tiempo ..... Pág. 15
Bolsas ..... Pág. 17
Anuncios por palabras. Págs. 18 y 19
Aventuras del Gato Félix ... Pág. 19
Folletín ..... Pág. 19
Notas del block ..... Pág. 20

—o—

MADRID.—El Ayuntamiento vuelve a interesarse por la construcción del Estadio municipal. — El Colegio de Abogados celebró con diversos actos el CCCXL aniversario de su fundación (**páginas 5 y 15**).

—o—

PROVINCIAS.—Diez obreros muertos y dos heridos gravísimos por explosión de grisú en una mina (Sevilla). Se han resuelto las huelgas generales en Cádiz y Valladolid y la de tranviarios en Valencia.—Ayer abrieron los comercios de Barcelona, aunque en muchos no se despachaba por falta de personal (**página 3**).

—o—

EXTRANJERO.—Norteamérica ha levantado las prohibiciones de comercio contra Italia, y Rusia ha aprobado la actitud inglesa en lo que se refiere a las sanciones.—Italia ha devuelto a Austria toda la artillería moderna capturada durante la guerra.—En Bélgica han quedado resueltos la mayor parte de los conflictos (**página 1**).

que cobró 25 céntimos por quintal a los labradores, para instalarles silos, y meses más tarde, las pesetas arrancadas a los trigueros, se emplearon... en prestárselas al Consorcio de la Panadería de Madrid para que no subiera el pan de los madrileños. ¡Esta es la política agraria de las izquierdas! En cambio, las derechas crearon la Comisaría del Trigo, e hicieron el proyecto de Corporación de dicho grano, por el cual se atendía totalmente al problema del crédito, y se instalaba una red completa de silos y paneras.

¿Se volvió a la libertad de contratación en los arriendos? La ley que votaron las Cortes no consentía libertad al contratar, en la renta ni en el plazo, ni en la persona del colono. Y, además, en la nueva ley de Reforma agraria se llegaba al acceso a la propiedad con efecto retroactivo, dando el dinero al Estado. ¿Dónde está la libertad de contratación?

Así embauca el marxismo. Parece que escriben desmemoriados con perversa intención, para amnésicos e incapaces de pensar por su cuenta.

Reforma agraria

La "Gaceta" ha publicado la ley que deroga la de Reforma agraria de las últimas Cortes, y pone en vigor la que votaron las Constituyentes. Pero añade que subsiste, a pesar de la derogación, un decreto del Frente Popular por el cual se aplicaban rápidamente tres artículos de la ley de las derechas que se dice derogada.

¡Y son precisamente estos artículos los únicos que se están utilizando desde que son Poder las izquierdas, para hacer todos los asentamientos campesinos! Importa que el país se entere de que cuanto se está haciendo en Reforma agraria se ejecuta en virtud de la ley votada en 1935, y sin ella no se hubiera podido legalmente realizar. La ley de las Constituyentes no se ha aplicado, ni es otra cosa que un armatoste jurídico, inútil y una disposición técnica pésima.

Al Parlamento hay que pedirle una mayor lealtad. No puede decir que deroga una ley cuando conserva de ella los artículos eficaces que el Gobierno viene utilizando desde el mes de marzo para hacer todo lo que está haciendo en el campo. Ha conservado la posibilidad de expropiar fincas por utilidad social y la de ocuparlas temporalmente. Y así ha dispuesto de tierras que con la ley del año 1932 no podía en ningún momento tocar. La «utilidad social», en manos del Frente Popular, viene siendo pura y simplemente "utilidad socialista» al servicio de las Casas del Pueblo lugareñas, y, pese a la voluntad de los técnicos, que tienen que asentar a quienes mandan los alcaldes pueblerinos.

Que quede bien clara la deslealtad de la mayoría parlamentaria.

Infectando lo sano

Al corazón de la sana y pacífica provincia de Burgos, al monasterio de Oña, ha llegado, conducido por los guardias de Asalto, el primer centenar de corrigendos para constituir allí una colonia de vagos y maleantes.

La repulsa de los buenos burgaleses y la extrañeza de la opinión general han sido inmediatas. Porque además de las preocupaciones e inseguridades que una colonia penitenciaria en régimen de simple corrección lleva siempre consigo, pronto arribaría a los pacíficos lugares burgaleses que circundan Oña, lo que suele rodear siempre a los corrigendos, que no es precisamente lo más honesto de la sociedad humana. Se ha constituído, pues—creemos que no sea definitivamente—, un foco de infección moral en una de las zonas más limpias de España.

Nuestra piedad cristiana y nuestros mejores deseos de rehabilitación para quienes, por su contumacia en el mal, han caído bajo la ley de Vagos y maleantes. Pero esta piedad no puede ser tanta que quebrante la que debemos, con más méritos, a las gentes honestas que nunca se salieron de la ley. Los reformatorios suelen instalarse o en cercanías de poblaciones donde el foco de contagio no pueda individualizarse, o en lugares apartados en los que sean centros de vida y elemento de trabajo colonizador. ¿Es que no hay zonas pocas pobladas en España, en las cuales los brazos de los vagos y maleantes de un reformatorio rendirían utilidad? ¿No hay islas de excelente clima, colonizables en nuestros archipiélagos?

¿Qué razones pueden existir para instalar un reformatorio en el monasterio de Oña? Razones, ninguna. Quizá tan sólo una sinrazón de sectarismo; la de establecer en un monasterio, asilo de virtudes, que luego fué también centro de estudios superiores de los religiosos de la Compañía de Jesús, un lugar de corrección de gentes desviadas del bien. Era Oña un foco de ciencia de renombre universal. Religiosos que en él estudiaron y se doctoraron, explican hoy en bastantes Universidades extranjeras. Ciertamente, cuando se sepa el nuevo destino que a Oña se le ha dado en España, no serán comentarios favorables los que se escuchen.

Pero creemos que los Ayuntamientos, la Diputación de Burgos y los representantes en Cortes de la provincia castellana podrán obtener del ministro de Justicia el convencimiento que merecen sus razones, y el nuevo reformatorio no llegará a instalarse de modo definitivo en un lugar de los mejores, espiritualmente, de nuestra Patria.

A SANTANDER
Excursiones lunes, miércoles, sábados. Casa Montaña. Pl. Canalejas, 6. Tel. 12009

VA A NOMBRARSE LA COMISION JURIDICA ASESORA

Con carácter provisional hasta la aprobación de la nueva ley. El ministro de Justicia dice que posiblemente habrá en breve nuevas oposiciones a la Judicatura

Ayer por la mañana recibió a los periodistas el ministro de Justicia, quien les manifestó que actualmente se halla sometido a un régimen de trabajo forzoso.

—Puedo hacerles—dijo—el balance de mi actuación para que vean el deseo con que contribuyo a la obra que me está encomendada. En la semana pasada he formulado, entre otros, los siguientes decretos: el de ampliación de las plazas para oposiciones de aspirantes al Cuerpo de la Judicatura, en número no superior a la quinta parte de las anunciadas. Acabo de firmar el pase a la "Gaceta" de los nombramientos respectivos, y ayer tuve la satisfacción de presidir, en unión del Tribunal examinador de esas oposiciones, un almuerzo, al que asistieron todos los nuevos jueces que constituirán en breve el elenco actual de la Judicatura española. Dado el número de las vacantes que existen en la actualidad, posiblemente habrá que convocar muy en breve nuevas oposiciones.

También hemos publicado un decreto declarando nulo desde su origen el que creó la Subinspección de Prisiones, y en el día de hoy he firmado una orden creando determinadas Comisiones o Juntas económicas, que intervendrán en el régimen de cárceles y sobre aprovisionamiento de las mismas. Estas órdenes, la ley anterior y el proyecto de organización de la Inspección forman la base de nuestra política en orden a la reorganización inmediata de un aspecto interesante. Del régimen penitenciario, posiblemente esta semana quedará resuelto el problema para los presos políticos, separándolos en absoluto de los presos comunes, incluso en lo referente a edificio.

También hemos presentado el decreto sobre alguaciles de Juzgados, que de ahora en adelante se llamarán agentes de la Policía judicial, y que forma parte de nuestro plan para atender a todos los auxiliares administrativos de Justicia, cumplimentando nuestras medidas que se refieren a los que carecen de plantilla oficial. Consecuentes con este decreto sobre alguaciles, que se transforman en agentes judiciales, se anunciarán oposiciones para formar el Cuerpo de aspirantes.

Sobre la marcha del Parlamento hemos conseguido esta semana pasada el proyecto de ley reorganizando la Dirección e Inspección de Prisiones, el de organización de la Comisión Jurídico Asesora, el de jubilación de jueces y magistrados, nuevamente redactado, y el que regula la administración de justicia en los asuntos sometidos a la jurisdicción militar.

El martes próximo se leerá el de actividades ilícitas, que, como es sabido, tiende a sistematizar la diversa legislación sobre esta materia y se crean Tribunales especiales de urgencia con zonas de jurisdicción distinta de las Audiencias provinciales. Haré en seguida la designación provisional de los miembros de la Comisión Jurídica Asesora, para que con toda severidad me presten colaboración en la propuesta de leyes y asuntos de la administración de Justicia en el sentido que demanda la actual Constitución de la República.

Como ven, trabajamos con el mejor deseo y decidida voluntad, y si algo nos compensa de la injusticia y pasión que ponen en el comentario de nuestra obra, es el hecho de que tenga elogios y asistencias cordiales.

Ayer—terminó diciendo—precisamente en el banquete de aspirantes aprobados a la Judicatura, el número 1 de la promoción, un compañero de clase social modesta, en nombre de todos los demás, hizo público su deseo de servir a la República, aplaudiendo la función del ministro de Trabajo y todos sus colaboradores en la obra ministerial.

Aumentan los ingresos en la Caja Postal

El ministro de Comunicaciones, al recibir a los periodistas, les manifestó que está verdaderamente complacido por el resultado obtenido por los servicios de la Caja Postal de Ahorros en cuanto supone confianza del público, hasta el punto de que, según las estadísticas, este organismo venía produciendo al Tesoro, hasta 1931, beneficios por unos 2.000.000 de pesetas, y a partir de esta fecha la cifra asciende a 6.000.000. Pero mi optimismo en estos momentos —agregó el ministro—está fundamentado en que, tras un breve marasmo, las imposiciones han excedido a los reintegros desde 26 de mayo a 1 de junio en 44.043,75 pesetas. Pero aun es mayor esta diferencia en los días 2 al 8 del mes actual, en que esta diferencia es de 591.547,48 pesetas.

El señor Giner de los Ríos agregó que al Consejo del próximo lunes llevará la nueva le de Bases de Telecomunicación, y que espera que se apruebe en dicha reunión ministerial la de Correos, que ya está en estudio de los consejeros desde hace días.

Audiencia presidencial

El Presidente de la República recibió en audiencia a las siguientes personalidades: don Teófilo Hernando, con el Consejo Nacional de Cultura; don Antonio Verdes de la Villa, acompañado de una Comisión de médicos del Cuerpo de Asalto; don Jaime Barrachina, acompañado de la Comisión Ejecutiva del Secretariado Técnico Nacional de Funcionarios del Estado (Izquierda Republicana); don Antonio Muñoz García, secretario del Frente de la Juventud; doña María Lezárraga de Martínez Sierra, don Justo Gómez Ocerín, don Carlos Fernández Calzada, juez municipal de Chamberí; don Luciano López Ferrer, don Antonio Alcaraz, acompañado de los señores don Antonio Montaner, don Manuel Nieto, don Mateo Hernández Barroso, don Juan Manuel Iniesta y don Enrique Varea; don Manuel Sánchez Diéguez, acompañado de una Comisión del Frente Popular de Melilla; don Pedro Bosch Gimperá, rector de la Universidad de Barcelona, y el señor Aguirre de Cárcer, embajador de España en Roma.

Militar francés condecorado

En el ministerio de la Guerra se celebró esta mañana el acto de imponer la medalla del Mérito Militar al coronel francés Jouart con motivo de cesar en el cargo de agregado militar de dicha Embajada en Madrid. La imposición fué hecha por el jefe del Estado Mayor Central, general Sánchez Ocaña. Asistió el subsecretario de Guerra y el alto personal del departamento.

* * *

Al abandonar el Gobierno civil se lamentaban los componentes de una Comisión de la Cámara de Comercio y Unión Patronal, a quienes el gobernador había tenido esperando una hora en el antedespacho, para terminar diciéndoles que ya les avisaría cuándo podría recibirles. Contrastó con este trato el hecho de que el gobernador recibiese en aquellos momentos a una Comisión del Frente Popular, que había llegado bastante después que la anterior.

El conflicto de Valladolid ha sido resuelto

El secretario particular del ministro de la Gobernación manifestó, en nombre de éste, que el conflicto de Valladolid había quedado satisfactoriamente resuelto.

En Estado

El ministro de Estado recibió al encargado de Negocios de Inglaterra, al embajador de Italia, que le presentó a los agregados naval, militar y aéreo, y al ex embajador de España en Río de Janeiro señor Sales Musoles.

Firma presidencial

En la Presidencia del Consejo facilitaron el índice de firma de los decretos aprobados en el Consejo de ayer.

Presidencia.—Ley disponiendo que las certificaciones en extracto de actas de nacimiento de los niños comprendidos en la edad escolar y que necesiten justificar para el ingreso en las escuelas públicas se expedirán sin exacción de derechos. Decreto disponiendo se reincorpore a la Hacienda de la Generalidad el impuesto de Derechos reales. Idem creando una Comisión interministerial encargada del estudio y propuesta de unas bases generales de organización administrativa y de otras que regulen en lo sucesivo la condición y situaciones de los funcionarios al servicio del Estado. Idem nombrando cónsul general de España en Tánger a don José Prieto del Río. Idem disponiendo cese en el cargo de cónsul general de España en Tánger don José Rojas Moreno.

Hacienda.—Ley modificando la contribución sobre las Utilidades de la riqueza mobiliaria. Decreto modificando la constitución del Consorcio de la zona franca del puerto de Barcelona. Idem nombrando inspector general de los servicios de Intervención civil de Guerra, al interventor general don Pedro Hernández de la Torre y Serrano.

Marina.—Decreto modificando el de 18 de octubre de 1935, referentes a las Escuelas de la Armada.

Gobernación.—Decreto disponiendo pase a la situación de primera reserva el general don Federico Santiago Iglesias.

Obras Públicas.—Decreto aprobando el Reglamento del Montepío de Empleados y Obreros de Puerto.

Trabajo.—Decreto nombrando director general de Beneficencia a don Felipe Jiménez Asúa.

Instrucción Pública.—Decreto derogando el artículo 11 del de 2 de julio de 1935 y que, en su consecuencia, la lista de méritos que ha de servir para la colocación provisional de los alumnos en el período de prácticas docentes para su colocación definitiva, será formulada con arreglo a lo determinado en el artículo 40 del vigente reglamento. Idem admitiendo la dimisión que del cargo de presidente de la Junta Superior del Tesoro artístico ha presentado don Ricardo de Orueta, y nombrando para sustituirle al vocal de la misma, don Manuel Gómez Moreno. Idem declarando jubilado a su instancia al jefe superior de Administración civil don Mariano Pozo.

Idem aprobando proyecto para construir en Altea (Alicante) un edificio de nueva planta con destino a escuelas graduadas con nueve secciones; ídem en Pedro Muñoz (Ciudad Real) un edificio de nueva planta, con destino a cuatro escuelas unitarias; ídem íd. en Sueros de Sequedad (León) un edificio de nueva planta con destino a cuatro escuelas unitarias.

Estado.—Autorizando la presentación a las Cortes de un proyecto de ley aprobando el acuerdo concertado entre España y Grecia, sobre reconocimiento de la nacionalidad española a un número determinado de familias.

Idem aprobando el convenio concertado con la República de Chile, relativo a películas o cintas denigrantes.

Destinando a la Legación de España en Guatemala al ministro plenipotenciario de segunda clase don Buenaventura Caro, a quien se declara en situación de disponible y en comisión en el ministerio de Estado; ídem destinando a la Legación de España en Guatemala al ministro plenipotenciario de tercera don Pablo de Jaurrieta, a quien se declara en situación de disponible y en comisión en el ministerio de Estado.

Aprobando, con carácter provisional, el acuerdo comercial, el acuerdo de pagos y las notas complementarias de 13 de junio de 1936, entre España y Noruega.

Las conclusiones de los trigueros aragoneses

Las conclusiones aprobadas en la última Asamblea triguera convocada por la Cámara Agrícola de la provincia de Zaragoza han sido presentadas al ministro de Agricultura por la Mesa de la Asamblea, constituída por don Miguel Blasco Roncal, como presidente y diputado a Cortes; don Antonio Marcén, como presidente de la Sección triguera de la Cámara; don Mariano Sanz, por el Sindicato de Leciñena, y una representación del Instituto de Economía Agraria, Asociación de Propietarios de Fincas rústicas de Aragón, Sindicato central de las Asociaciones de Labradores. Acompañaba a la Comisión el diputado a Cortes por la provincia de Zaragoza, señor Cremades Royo.

El señor Ruiz Funes recibió a los comisionados en el salón de ministros del Congreso, y aunque manifestó interés en conocer las conclusiones, señaló su criterio contrario a toda actuación en orden a la intervención del Estado.

Ante el temor expuesto por uno de los labradores que formaban la Comisión, de que el labrador aragonés se viera precisado, por los gastos de la próxima recolección, a vender precipitadamente el trigo, produciéndose su baja, el ministro respondió que los labradores deben aplazar la venta.

Como esta solución, a juicio de la Comisión, es impracticable, rogó ampliase el crédito agrícola, e impidiera la adulteración de las harinas, que tanto perjudican a los trigos de fuerza.

La misma Comisión, por la mañana, visitó al subsecretario de Agricultura, al que también se hizo entrega de idénticas conclusiones.

Las peticiones de los guardas forestales

La representación del Cuerpo de Guardería Forestal ha hecho al ministro de Agricultura unas peticiones, a fin de que se tengan en cuenta al hacerse la reorganización de dicho servicio. Son las siguientes:

1.ª Aumento del personal de Guardería en número suficiente a cubrir las necesidades del servicio, tendiendo a que éste pueda realizarse por parejas.

2.ª Hasta que sea aprobado el nuevo Reglamento del Cuerpo de Guardería, el ingreso y nombramiento de este personal será de acuerdo con lo dispuesto en el decreto del ministerio de Agricultura, fecha 13 de abril de 1934; y los hijos de estos funcionarios serán siempre preferidos, en igualdad de condiciones, a los demás opositores para su ingreso en el mismo.

3.ª Los sueldos que en el próximo presupuesto deben fijarse al personal de Guardería serán los de 3.000 a 6.000 pesetas, según las categorías, y quinquenios de 250 pesetas.

4.ª Que se abonen puntualmente a este personal de Guardería los gastos de dietas y locomoción a que tienen derecho, según las disposiciones vigentes, por traslados y servicios que se les encomienden fuera de su residencia; fijándoles un plus o dieta igual al que perciben los demás funcionarios similares, llevando a los presupuestos la cantidad necesaria para esas atenciones, ya que en la actualidad es insuficiente la consignada.

5.ª Modificación de los decretos sobre militarización del Cuerpo de guardería forestal, dejando exclusivamente lo que se refiera al servicio, para el cual fué creada la guardería, sin que de ninguna manera pueda desplazársele de su principal misión, que es la defensa y custodia de la riqueza forestal y piscícola.

6.ª Representación del Cuerpo de Guardería forestal en el Negociado de Montes de la Dirección general de dicho servicio.

7.ª Urgente aprobación del reglamento orgánico del Cuerpo de guardería, ya que el actual es anticuado y en pugna con las disposiciones dictadas con posterioridad a él. Para la redacción del proyecto de reglamento se nombrará por la Superioridad una ponencia compuesta por un ingeniero jefe de Montes, un ayudante de este Servicio, un oficial de Administración adscrito a la sección de personal de Montes y dos funcionarios del Cuerpo de Guardería.

Dada la importancia del servicio que realiza el Cuerpo de Guardería forestal y los cuantiosos beneficios que a la República y a sus ciudadanos reporta la conservación y mejora de la riqueza forestal y piscícola, espera que sus justas aspiraciones sean atendidas por el Gobierno. Hay guardas forestales a quienes se les retribuye con el escaso haber de cinco pesetas once céntimos, cantidad que difícilmente basta para un hombre solo y sin familia.

SIGUEN LAS PROTESTAS EN ZARAGOZA

ZARAGOZA, 20.—Continúa con gran actividad la campaña de protesta contra el Gobierno por la concesión a Cataluña de algunos servicios hidráulicos que estaban concedidos a la Confederación Hidrográfica del Ebro.

Hoy han celebrado sesiones con dicho objeto la Cámara de Comercio y la Sociedad Económica Aragonesa y han acordado elevar su protesta a los Poderes públicos y convocar en breve plazo a una Asamblea de fuerzas vivas con el fin de tomar acuerdos. La Diputación provincial ha celebrado también sesión y ha acordado realizar activas gestiones en unión de los diputados a Cortes por Zaragoza para pedir al Gobierno la derogación del decreto que concede aquellos servicios a la Generalidad. Ha acordado también, a propuesta de los socialistas, ayudar económicamente a los obreros y empleados huelguistas del ferrocarril Central de Aragón.

Mitin en defensa de la libertad de trabajo

VALENCIA, 20.—La Confederación regional de obreros de levante está organizando un mitin que se celebrará en breve en el teatro de la Casa del Obrero para propugnar la libertad de trabajo y de sindicación, que están reconocidas en la Constitución, pero que de hecho se niega a los obreros católicos. En multitud de pueblos los elementos de la U. G. T. y la C. N. T. no consienten trabajar a los obreros que llevan carnet de la Confederación regional de Levante, y esto da lugar a constantes incidentes, algunos de cierta gravedad, pues los obreros católicos están dispuestos a defender enérgicamente su derecho a trabajar. Son muchas las fábricas en que no se les da trabajo, pues los patronos ceden a las exigencias de los marxistas. Esto sucede en Castellón, Torrente, Gandía y muchos otros puntos. Los obreros católicos, cansados de protestar en la Prensa ante las autoridades de los abusos, exteriorizaron sus propósitos en el mitin de referencia, que se puede asegurar tendrá gran resonancia. No obstante esto, la Confederación va constantemente en aumento y cada día se suman nuevos sindicatos. En lo que va de mes han ingresado más de veinte y en total comprende ya unos ochenta sindicatos, con un total de 20.000 obreros solamente en Valencia y Alicante. La Federación provincial de Castellón, por su parte, agrupa también varios miles de obreros.

Reorganización de los funcionarios públicos

Una Comisión interministerial estudiará las bases generales. Mañana se publicará el decreto sobre jornada de trabajo en las minas de carbón

En la Presidencia del Consejo facilitaron el siguiente decreto:

"La necesidad de regular con carácter general la situación de los funcionarios públicos, dió origen a la ley de bases de 22 de julio de 1918 en la que se fijaban cuáles serían en el futuro sus categorías y clases, así como los haberes que a ellas habrían de corresponder, y se señalaron normas comunes para el ingreso, ascenso, excedencias, separación, jubilación y demás situaciones atribuíbles a los funcionarios al servicio del Estado. Implicó aquella ley un gran avance hacia los fines que se perseguían, aunque no lograse evitar en absoluto las desigualdades existentes entre la situación de los funcionarios pertenecientes a los diversos Cuerpos de la Administración, diferencias que han venido a aumentarse al pretender remediarlas fragmentariamente, considerando cada caso aislado y de modo diferente según la ocasión en que la reforma se proyectaba y el criterio de quien la emprendía. Ello hace preciso nuevas disposiciones que, encauzando debidamente el problema, conduzcan a su solución, y, como resulta imprescindible que las que se adopten se hallen ajustadas a posibilidades que permitan su más inmediata aplicación, considera el Gobierno necesario constituir en el ministerio de Hacienda una Comisión interministerial que, estudiando el problema en su conjunto y proponiendo disposiciones que lo resuelvan en su totalidad, intervenga desde ahora en cuantos asuntos se planteen en orden a la condición de los diferentes funcionarios del Estado, con el fin de que al resolverlos se tenga presente un criterio general que favorezca la solución de conjunto que se persigue.

En atención a las expresadas consideraciones, de acuerdo con el Consejo de ministros y a propuesta de su presidente, vengo en decretar lo siguiente.

Artículo 1.º Constituída por un representante de cada ministerio y presidida por el ministro de Hacienda o persona en quien éste delegue, se crea una Comisión interministerial encargada del estudio y propuesta de unas bases generales de organización administrativa y de otras que regulen en lo sucesivo la condición y situación de los funcionarios al servicio del Estado. De la misma formará parte con carácter de secretario un funcionario del ministerio de Hacienda designado por el titular de este departamento.

Art. 2.º Esta Comisión, que tendrá carácter permanente, cuidará de que se cumplan y respeten por todos los ministerios y por cuantos Centros u organismos que de ellos dependan los preceptos generales sobre personal vigentes en cada momento, y de un modo especial actualmente la ley de 22 de julio de 1918, el Reglamento para su ejecución y la ley de 1.º de agosto de 1935, con los decretos de ellas derivados.

Art. 3.º Esta Comisión podrá reclamar como antecedentes para su estudio los realizados por la que, también con carácter interministerial, creó el decreto de 22 de abril de 1933 y los que aquélla tuvo presentes para desempeñar su cometido.

Art. 4.º Por los diferentes departamentos ministeriales se remitirán necesariamente a informe de la Comisión que por este decreto se crea todos los proyectos de organización, aumento o modificación de servicios que requieran o signifiquen variación de las plantillas actualmente establecidas que produzcan su modificación o que hagan precisa alguna interpretación de las disposiciones vigentes sobre el personal que, de modo permanente o eventual, esté afecto a los mismos, así como cualquier reforma o disposición que, afectando también al personal, haya de producir alteración de cualquier clase en las consignaciones presupuestarias o que de algún modo pueda producir variaciones en los derechos pasivos.

Art. 5.º Se remitirán igualmente a informe de la Comisión antes de proceder a su aprobación y convocatoria cuantas propuestas se formulen sobre celebración de oposiciones o concursos para la provisión de vacantes existentes o que puedan producirse en plantillas o cargos fuera de ellas, constituyendo o no Cuerpos organizados de la Administración.

Art. 6.º Toda propuesta de bases o disposiciones que por la Comisión se formulen y que requieran para ser implantadas alguna modificación de los créditos existentes en presupuestos, deberán acompañarse de la valoración detallada de los gastos que su aplicación representen. Del mismo modo se procederá si la total efectividad de la reforma hubiera de demorarse más allá de la vigencia del presupuesto en ejercicio; pero en este caso se unirá a la propuesta también una explicación que refleje en los créditos la forma en que haya de realizarse.

Dado en El Pardo, a 19 de junio de 1936.—**Manuel Azaña.**—El presidente del Consejo de ministros, **Santiago Casares Quiroga.**»

La jornada de trabajo en las minas

Al recibir a los periodistas el ministro de Trabajo les entregó copia del decreto que mañana aparecerá en la "Gaceta", referente a la implantación de la jornada de cuarenta horas en el interior de las minas y cuarenta y cuatro en el exterior.

Este decreto—dijo el señor Llunt—contribuye a la solución del problema minero y creo que dará satisfacción a los obreros y que habrá una larga temporada sin conflictos sociales.

Se refirió después el ministro al estado de las huelgas planteadas en toda España. Dijo que la impresión de conjunto durante la semana es francamente favorable, pues han quedado resueltas las tres cuartas partes de los que había planteados; de la cuarta parte restante, muchos están en vías de franca solución. También se anuncia el planteamiento de algunos nuevos conflictos, pero de pequeña importancia y en poca cantidad.

Refiriéndose al conflicto de la construcción, dió cuenta de la reunión celebrada esta mañana por el Jurado mixto circunstancial, manifestando que habían acudido los tres vocales obreros de la U. G. T., pero no lo habían hecho los tres de la C. N. T. En vista de ello, los vocales de la U. G. T. pidieron que no se entrara en el fondo del asunto, para ver si esta tarde los representantes de la C. N. T. tomaban una determinación sobre si acudían o no a la reunión del Jurado mixto. Por tanto, no se estudió a fondo el problema.

Se le preguntó sobre el estado del conflicto de los toreros, y dijo que habían celebrado diversas reuniones en el ministerio; pero que no se había llegado a un arreglo definitivo.

* * *

El decreto facilitado en el ministerio de Trabajo es el siguiente:

"En virtud de la autorización contenida en el artículo tercero del decreto de 1.º de julio de 1931, convertido en ley de la República de 9 de septiembre del mismo año, a propuesta del ministro de Trabajo, Sanidad y Previsión, y de acuerdo con el Consejo de ministros, vengo en decretar lo siguiente:

Artículo 1.º La jornada ordinaria que se fija en el artículo 32 del decreto de 1.º de julio de 1931, ley de 9 de septiembre del mismo año, para los trabajos subterráneos definidos en el grupo primero del artículo 31 de la misma disposición, quedará reducida en las explotaciones mineras de carbones a la jornada semanal de cuarenta horas.

Art. 2.º La jornada máxima que se fija en el artículo 34 del decreto de 1.º de julio de 1931 (ley de 9 de septiembre del mismo año) para las labores a que se hace referencia en el apartado segundo del artículo 31 de la citada disposición legal, quedará reducida en las explotaciones mineras de carbón, a la jornada semanal de cuarenta y cuatro horas.

Art. 3.º Las disposiciones del presente decreto entrarán en vigor a partir de 1.º de julio próximo. Por los Jurados mixtos competentes se acordará previamente la forma en que habrán de aplicarse las nuevas jornadas, teniendo en cuenta que en ningún caso las horas de trabajo de cada día podrán exceder de los límites fijados en los artículos 33 y 34 de la disposición legal anteriormente citada.

Art. 4.º Las reducciones de jornadas que se establecen en el presente decreto no implicarán reducción alguna en los salarios que rigen en la actualidad."

Conflicto en el "Habana" y en el "Cristóbal Colón"

Las tripulaciones anuncian la huelga para el lunes

BILBAO, 20.—El lunes se declarará la huelga a bordo de los buques "Habana" y "Cristóbal Colón", de la Compañía Trasatlántica Española. El "Cristóbal Colón" se encuentra actualmente en la dársena Benedicta, de Bilbao, y el "Habana" en Nueva York.

Como quiera que el conflicto se declarará antes de salir el primero de nuestro puerto, el Gobierno ha encargado al gobernador buscase por todos los medios posibles el medio de llegar a una solución armónica. Sin embargo, las impresiones son francamente pesimistas.

El conflicto es de una gravedad extraordinaria.

Las tripulaciones, aparte de las peticiones comunes a todos los marinos sobre rebaja de jornada, aumento de salarios, dotación, etc., piden que la Compañía pague los atrasos por jornales extraordinarios devengados los domingos durante los últimos cuatro años.

Tales atrasos parece que se cifran en unas 750.000 pesetas aproximadamente, cantidad que la Compañía no puede satisfacer en los actuales momentos, dada su situación.

Según se dice en Bilbao, la Trasatlántica está dispuesta a cesar en la navegación y ofrecer los barcos al Gobierno para que los explote por su cuenta. En el buque "Habana", que se encuentra en Nueva York, tienen tomado pasaje unos 800 norteamericanos, que, de plantearse la huelga, formularían las consiguientes reclamaciones por daños y perjuicios, que habrían de suponer una cuantía considerable.

Esta tarde se celebra una reunión de obreros, con asistencia de representaciones de todas las Sociedades de marineros que forman el conglomerado de la "Alianza Marítima".

No sale el "Dómine"

BARCELONA, 20.—La motonave de la Transmediterránea "Dómine", que debía haber zarpado a mediodía para Canarias, suspendió su salida por solidarizarse la tripulación con sus compañeros del "Fernando Poo", que se niegan a embarcar mientras no se aumente la plantilla en diez tripulantes.

El paro en Vigo y Villagarcía

PONTEVEDRA, 20.—Esta mañana celebraron una entrevista con el gobernador los representantes de las tripulaciones de los vapores de la Sota y Aznar, detenidos en Vigo y Villagarcía, pertenecientes a la Alianza Marítima, los cuales prometieron celebrar una conferencia con su organización en Bilbao para resolver el conflicto. Caso de que no se consiga la solución, el gobernador adoptará las medidas pertinentes para que el próximo lunes sean descargadas las mercancías que traen con destino a estos puertos aquellos vapores, que llevan ya inmovilizados varios días en estas rías.

Vapor amarrado

GERONA, 20.—A causa de un conflicto social se encuentra amarrado en el puerto de Palamós el vapor "Ciudad de Reus", de la matrícula de Tarragona.

Lluvias torrenciales en Brasil

El río Uruguay se ha desbordado

RECIFE (Pernambuco), 20.—Las grandes lluvias torrenciales, han provocado el desbordamiento y la crecida de los cursos de agua.

A causa del reblandecimiento del terreno en algunos lugares, se hundieron varias casas.

Las víctimas se elevan a doce muertos y muchas personas heridas de gravedad.

El río Uruguay

MONTEVIDEO, 20.—El río Uruguay ha elevado su nivel a causa de las grandes lluvias que caen sobre la región, habiéndose desbordado en Salto y Paysandú, cuyos barrios ribereños están inundados.

Dos condenados a la horca en Rumania

BUDAPEST, 20.—El Tribunal militar, que se ha desplazado a Balassagyarwat, cerca de la frontera checoslovaca, ha condenado a la horca, después de un proceso que ha durado siete días, a dos personas, una de ellas un suboficial, y a penas que varían de tres meses de cárcel a quince años de trabajos forzados, a otras cuatro personas.

EL ESCORIAL
HOTEL PINAR. Apertura, domingo 21. Entre pinos. Gran TERRAZA-RESTAURANT. Pensión con baño, de 20 a 30 ptas. HOTEL MIRANDA. Próxima apertura del jardín de verano-restaurant.

CALDAS DE OVIEDO
Reumatismo, catarros, post-gripe
GRAN HOTEL
Automóvil desde Oviedo (rec.º 10 km.)
15 JUNIO A 30 SEPTIEMBRE

Las tarifas 1936 del Internacional
BALNEARIO DE PANTICOSA
permiten calcular al céntimo una cura hidro-climo-terápica; el reposo más eficaz; un veraneo ideal a 15º; excursiones deliciosas; la exploración de incrédulos; un reparador fin de semana.
Billetes directos de ida y vuelta, valederos por 30 días, desde Madrid y Zaragoza, al Balneario. Billetes de ida y vuelta, valederos por 30 días, desde cualquier estación española a SABIÑANIGO, estación término del
BALNEARIO DE PANTICOSA
Temporada: 20 junio a 20 septiembre.
PIDA FOLLETO-TARIFAS 1936 A
AGUAS DE PANTICOSA, S. A.
Santa Catalina, 7, 2.º Teléfono 18393.
MADRID

LLANES (ASTURIAS)
Lugar de veraneo incomparable, hermosas playas, típicas fiestas y romerías. Soliciten informes. SOCIEDAD DE COMERCIANTES.

"Desinfección Grima"
Evita enfermedades y destruye Cucarachas, Chinches, Pulgas, Moscas, etc., con el insecticida líquido "BRAU". Eduardo Dato, 10. Teléfono 13322.

JOYERIA G. SANZ
Alhajas y objetos para regalos en plata de ley repujada a mano. Plaza Santa Cruz, 7. — MADRID. — Teléfono 10706.

Radio Emerson - Colonial
16 meses de crédito
Representante: ISAAC MARTIN
Churruca, 1. Teléfono 17825.

HOTEL MAISONAVE
Confort moderno. Pensión desde 12 pesetas. Precios a familias estables.

Balneario de Liérganes
(Santander)
Unicas aguas que curan y evitan la predisposición a catarros de la NARIZ, BRONQUIOS y PULMON. Instalación la mejor de España.
GRAN HOTEL
Precios módicos con todo el confort moderno.

HOTEL REGINA
Muy confortable. SAN SEBASTIAN
Pensión completa desde 15 pesetas.

Gran Hotel LA PERLA
Teléfono 99
El mejor situado. Comedor capaz para 200 personas, sobre la misma playa. Magníficas habitaciones con cuarto de baño. Excelente confort.
ZARAUZ (GUIPÚZCOA)

Certificados penales
Oposiciones, presentación y retirada. Ultimas voluntades, clases pasivas, documentos matrimonio, etc. TYD. Antonio Flores, 4. Teléfono 35517.

LISIEUX - NEVERS - LOURDES - PARIS
Cierre de inscripción el día 24 del corriente. Se reunirán los viajeros en Hendaya el día 2 de julio. Escribid: señor Garmendia. Francisco Gazcue, 3. SAN SEBASTIAN.

AL POR MAYOR ALEXIADES ROSALIA DE CASTRO MADRID 13
cera ALEX PERFUMADA
PISOS IDEALES

Abren casi todos los comercios en Barcelona

Para obedecer a las autoridades. Pero en muchos no se despacha por falta de personal. Continúa la huelga de Artes Gráficas

BARCELONA, 20.—El tercer día de huelga mercantil se ha caracterizado por el hecho de que los patronos han obedecido las órdenes de los agentes de Policía y abrieron sus establecimientos. Desde primeras horas la Policía, en autos, recorrió los sitios céntricos, obligando a abrir las puertas. Casi todos los establecimientos abrieron; pero en pocos entraron los dependientes.

Grupos de obreros huelguistas se personaron a primera hora de la mañana frente a los establecimientos, esperando que abrieran para consultar con los patronos y ver lo que decidían. Otros grupos estuvieron en los locales de C. A. D. C. I., donde recibieron instrucciones para continuar la huelga.

Detenciones

También hoy, como el día anterior, los grupos recorrieron las calles, obligando a cerrar las tiendas. Intervinieron las autoridades, que practicaron detenciones. El número de éstas hasta el mediodía era de 45, aparte de las 122 de ayer.

En la calle de Cortes agentes de Policía y Seguridad disolvieron una manifestación que venía de la Plaza de Toros Monumental, donde suponían que se celebraba hoy un acto público para dar cuenta de la huelga. Al regreso los manifestantes iban gritando y con los puños en alto. La presencia de la Policía disolvió a los manifestantes; fué detenido un individuo por resistencia a la autoridad.

Dice el consejero de Gobernación

El consejero de Gobernación dijo a los periodistas que el aspecto de la ciudad era de normalidad, ya que la mayoría de los comercios han obedecido las órdenes dadas por él y habían abierto. Añadió que algunos se habían resistido, cuya relación obra en su poder. Serán multados, y muchos de ellos detenidos gubernativamente. Así —agregó—sabrán que hay una autoridad que no está dispuesta a que no se cumplan sus órdenes.

Así como se castiga a los obreros que coaccionan, de igual manera se obligará a los patronos a que abran, para que trabajen los obreros que lo deseen. De seguir cerradas las tiendas, representaría una perturbación en la ciudad, y no estoy dispuesto a tolerarlo.

Supongo que el conflicto acabará pronto, y confío en el patriotismo, por Cataluña y por la República, ya que situaciones de esta clase son aprovechadas por elementos enemigos con finalidad de derribar el régimen actual, que defenderemos por encima de todo. He autorizado para esta tarde en una plaza de toros la asamblea de los elementos que están en huelga del ramo mercantil. En Cataluña la situación es tranquila.

Dijo que el lunes, a las once de la mañana, tomará posesión de la Dirección general de la Administración local don Pedro Lloret.

Cooperan todas las fuerzas

El señor Casellas, delegado de la Policía, manifestó que había leído el suelto de un diario de Madrid en el cual se dice que al anochecer fuerzas del Ejército vigilaban las barriadas. Esto lo remito al ministro de la Gobernación —agregó—, porque considero que es una noticia alarmista, toda vez que el Ejército no ha actuado para nada en esta cuestión.

Los informadores comentaron con el señor Casellas unos incidentes ocurridos en la calle de Pelayo entre funcionarios de Vigilancia y de Seguridad, al requerir los primeros a los guardias para que cooperasen en obligar a la apertura de los establecimientos. Contestaron las fuerzas de Seguridad que no podían cooperar porque no habían recibido órdenes para ello. En vista de esto, el señor Casellas llamó al jefe de Seguridad y le dió órdenes para que la misma fuerza esta tarde no permitiera que una sola tienda dejase de abrir, puesto que el servicio de la Guardia civil en las barriadas, a pesar de ser menos, había dado excelentes resultados.

* * *

BARCELONA, 20.—La huelga ha presentado esta tarde mejor aspecto. Ha habido mayor animación y el número de establecimientos abiertos ha sido también mayor. Sin embargo, son muchos los que, a pesar de tener las puertas abiertas, se negaban a despachar. Los grandes almacenes han abierto también, pero han colocado un cartel diciendo que, por falta de personal, no se podía despachar. Ha habido numerosas coacciones, y con este motivo hay 65 detenciones con carácter gubernativo.

Lea usted EL DEBATE

Se ha desistido de celebrar el mitin en la Plaza de Toros, y, en vez de éste, se ha celebrado una reunión en el Centro Autonomista de Dependientes, en la que se ha prevenido a los asociados de la maniobra de la C. N. T. al convocar para mañana un mitin del ramo mercantil. Se considera que tiende a hacer fracasar la huelga para apoderarse después de la dirección del movimiento. A la salida de la reunión se han repartido unas hojas clandestinas. Han sido detenidos varios de los repartidores.

Sigue la huelga de Artes Gráficas

BARCELONA, 20.—La huelga de las Artes Gráficas sigue en igual estado. Esta mañana se presentaron en un taller de encuadernación de la Diagonal, número 367, unos huelguistas, que obligaron a los operarios a abandonar el trabajo.

En la Consejería de Trabajo estuvo reunido el Comité de huelga de las Artes Gráficas con el consejero y una representación patronal. Se llegó a un acuerdo en varios puntos, como son: la semana de cuarenta y cuatro horas, mejoras en el régimen de vacaciones, reglamentación del aprendizaje, reconocimiento de los Comités de taller, organización de la Bolsa de Trabajo y subsidio por enfermedad. La representación patronal, sin embargo, dijo que no podía dar aún su conformidad porque no tenía plenos poderes.

Piden aumentos

BARCELONA, 20.—En la Consejería de Trabajo se han presentado esta mañana unas 500 mujeres, que manifestaron ser obreras de la fábrica de tejidos de Hijo de Francisco Sanz. Todas ellas permanecieron sentadas en las escaleras de la Consejería en tanto una Comisión de ellas se entrevistaba con el consejero para decirle que desde el lunes pasado están en huelga a consecuencia de no haber podido entrevistarse con el dueño, y sostienen la huelga porque se oponen a que muchas compañeras cobren tan sólo 12 y 14 pesetas semanales.

—Se ha celebrado una asamblea de obreros de la fábrica de tejidos de Salvador Casa Cuberta, que son unos 500, los cuales han acordado continuar la huelga hasta que no se admita el obrero despedido el año 1935 o se despida al encargado de dicha fábrica.

* * *

BARCELONA, 20.—En la Consejería de Trabajo han comenzado las negociaciones para poner fin al conflicto de los obreros de la papelería del Prat. Según han manifestado en la Consejería han presentado nuevas bases los empleados de Banca y Bolsa de toda Cataluña.

Condena de un atracador

BARCELONA, 20.—En la Audiencia se ha visto la causa por robo a mano armada contra Julián Lahoya Castillo, que en unión de otros dos, que no fueron detenidos, el día 10 de junio, pistola en mano, penetraron en una farmacia de la calle de Viladomat y amenazando al dueño y al dependiente se llevaron una cantidad. El procesado fué detenido poco después en la calle de Entenza y reconocido por los robados. Ha manifestado que sí cometió el hecho fué por carecer de trabajo debido a las muchas huelgas y que necesitaba dinero para atender a su madre que está enferma. El fiscal le condenó a tres años, ocho meses y un día de prisión por el delito de robo y a dos años, once meses y once días por el delito de tenencia ilícita de armas.

Saludo por radio a Galicia

BARCELONA, 20.—Esta noche, a las nueve, se ha organizado un pequeño festival para que Cataluña, por radio, saludase a Galicia con motivo de votarse en breve el estatuto gallego. El alcalde de Barcelona ha dirigido un saludo en nombre de la ciudad y el señor Companys ha pronunciado un discurso mostrando su satisfacción por el hecho de que pronto sean una realidad los estatutos de Vasconia, Galicia y Valencia. Alentó a todos los gallegos a votar el estatuto.

Anuncian la huelga los dependientes de Lérida

LERIDA, 20.—Los dependientes de comercio han anunciado la huelga para el lunes si para ese día no se ha resuelto la de sus compañeros de Barcelona.

Cinco detenidos en Rentería

PROPIETARIOS MULTADOS EN ALBACETE Y JAEN

SAN SEBASTIAN, 20.—En Rentería han sido detenidos cinco individuos, a los que se ocuparon armas. Parece que estas detenciones están relacionadas con el hallazgo de los uniformes de la Guardia civil y el descubrimiento de depósitos de armas.

Arde una iglesia

LOGROÑO, 20.—El alcalde de Mansilla comunica al gobernador que en la madrugada última ardió la iglesia de dicho pueblo. Ignora dicho alcalde si el incendio fué casual o intencionado.

Propietarios multados

JAEN, 20.—El gobernador ha impuesto una multa de cinco mil pesetas a la propietaria de Orcera doña Aurora de las Parras por negarse, según dicha autoridad, a abonar unos jornales que adeudaba a los obreros. Agregó el gobernador que adoptará igual medida contra todos aquellos patronos que persistan en su actitud de no abonar jornales devengados.

* * *

ALBACETE, 20.—El gobernador ha multado con 500 pesetas al propietario de Villa de Ves Emilio Pardo García, y con mil pesetas a los propietarios de Montealegre del Castillo, Urbano Milla García y Juan Antonio Collado Ibáñez por incumplimiento de las bases de trabajo agrícolas.

Herida de un balazo

GRANADA, 20.—En Ferreira, la esposa del alcalde, Herminia Romero Calvo, de veintiún años, resultó herida de un balazo cuando se hallaba sentada a la puerta del cortijo donde habita. Se ignora quién hizo el disparo.

Comunista condenado a muerte en Polonia

VARSOVIA, 20.—El Tribunal de Vilna ha condenado a la pena de muerte a Sergio Prytyoki, que con ocasión de un proceso seguido a 19 comunistas en el mes de enero hirió de gravedad a tiros de revólver a un agente de policía que deponía como testigo de cargo contra la organización.

Después de aquel atentado el acusado abandonó la sala, en la cual había penetrado como espectador, e hirió a cuatro personas más que en las escaleras del edificio trataban de detenerle.

Nuestros suscriptores de Madrid que se ausenten durante el verano recibirán EL DEBATE en el punto de su residencia, sin aumento de precio, previo abono de un trimestre anticipado. Horas de oficina, de ocho de la mañana a dos de la tarde

Captura en Guadalajara de dos estafadores

Cuando intentaban cobrar una letra falsificada

GUADALAJARA, 20.—Agentes de la Policía han detenido en la Sucursal del Banco Hispano Americano de esta capital a Agustín Noguera Vicente, alias «Polonario», que intentaba cobrar una letra con la firma falsificada de un conocido propietario. A la puerta del Banco esperaba un automóvil ocupado por Cecilio Florencia Pallás, alias «Sanchón». Este, apercibido de la detención de su compañero huyó velozmente; pero fué capturado en Alcalá de Henares. Les han sido ocupadas letras y cartas y documentos con firmas falsas además de 1.500 pesetas timadas al Banco Español de Crédito de Sigüenza. También han robado en varios Bancos de la provincia de Huesca, utilizando créditos de los labradores de la región.

Fogonero muerto

HUESCA, 20.—Comunican de Arañones que el fogonero del tren mercancías descendente, Pascual Catón Ara, de treinta y tres años, casado, natural de Zaragoza, al asomarse se dió un golpe contra una columna de hierro de la conducción eléctrica. Pascual cayó a tierra gravemente herido y falleció varias horas después.

Dos heridos graves en un fuego

EL FERROL, 20.—Un incendio fortuito ha destruído totalmente una casa situada en la carretera de Capela, propiedad de Casimiro Patino Pardo. El inmueble no estaba asegurado. Durante los trabajos de extinción resultaron con gravísimas quemaduras Francisco Vargas Meizoso y Angel Varela Gil.

Les deben 19 meses

MURCIA, 20.—Diecinueve mensualidades de alquiler adeuda el Ayuntamiento de Mazarrón a los maestros nacionales de Mazarrón y Puerto de Mazarrón. Los afectos se han quejado ante el ministro y el gobernador de la provincia.

Fin de las huelgas generales en Cádiz y Valladolid

Ayer reanudaron el trabajo los obreros de ambas capitales. Han quedado resueltas la huelga de tranviarios en Valencia y la del ramo de construcción en Santander

Parece que la solución dada al conflicto minero asturiano no satisface a la masa obrera

CADIZ, 20.—Durante el día de hoy continuó la huelga, pero no se registró ningún incidente. Unicamente hubo coacciones para el cierre de algunos establecimientos. Se efectuaron bastantes detenciones. A las nueve de la noche se radió la siguiente nota:

"La U. G. T. y la Federación Local de Sindicatos, por medio de sus secretarios respectivos declaran que, habiendo un principio de arreglo en el conflicto de almadraberos, aceptado por el Comité de huelga de éstos, se da por terminada la huelga general que por solidaridad con este conflicto mantenía el proletariado gaditano. Por consiguiente, a partir de las doce de la noche deben reintegrarse al trabajo aquellos gremios que, por su característica, lo exijan. Mañana saldrá un manifiesto suscrito por ambas organizaciones demostrando que la solución dada a la huelga general ha sido sin merma de la dignidad profesional. "La firma Lepi, de la U. G. T., y Vicente Ballester, de la C. N. T.

Más tarde los periodistas visitaron al gobernador para confirmar la noticia y dijo que, efectivamente, le había sido entregada esa nota por representantes auténticos de las sociedades que habían intervenido en la huelga. Se le preguntó sobre los conflictos de tipógrafos y metalúrgicos de Matagorda, de la Sociedad Española de Construcción Naval, y dijo que le preocupaban grandemente y una vez terminada la huelga general se dedicaría a ellos inmediatamente.

Se cree que serán puestos en libertad todos los detenidos con motivo de la huelga general, a excepción de aquellos que se encuentren sujetos a procedimiento judicial.

Huelga tranviaria resuelta

VALENCIA, 20.—Después de las reuniones celebradas entre las Empresas de tranvías y autobuses y sus obreros, en las que se ha llegado a un acuerdo respecto a la elevación de tarifas acordada ayer por el Ayuntamiento, esta tarde se celebró una Asamblea de obreros para someter a los huelguistas las bases aprobadas en principio. Estas han quedado definitivamente aprobadas y firmadas. De ser posible, se reanudará el servicio en algunas líneas esta misma noche para dar sensación de normalidad. Mañana se espera que se restablezca el funcionamiento de todas las líneas.

Fin de un conflicto

SANTANDER, 20.—Después de seis semanas de paro absoluto, esta noche ha quedado resuelta la huelga del ramo de la construcción. La Patronal se resistía a aceptar la bolsa de trabajo que pretendían imponer los obreros, a fin de que todos los patronos acudieran a buscar a la misma la mano de obra que les hiciera falta. Se ha llegado a una transacción con la concesión de un aumento que asciende, aproximadamente, a un 14 por 100. Las bases han sido firmadas esta noche. El lunes se reanudará el trabajo en las obras.

Normalidad en Valladolid

VALLADOLID, 20. — Esta mañana terminó la huelga general declarada anteanoche. A la hora acostumbrada abrieron los comercios y demás establecimientos y acudieron los obreros a sus talleres y trabajos.

Como el acuerdo de dar la huelga por terminada se tomó en la Casa del Pueblo a las cinco de la madrugada, no pudieron publicarse los periódicos en el día de hoy.

El conflicto minero

OVIEDO, 20.—Han regresado de Madrid los patronos mineros, después de asistir a la reunión de las sociedades carboneras. Se dice que no vienen muy bien impresionados de la solución que el Gobierno da a la huelga minera.

Se van a reunir las representaciones de las empresas mineras para cambiar impresiones sobre el particular y señalar la actitud futura.

Dice el gobernador

OVIEDO, 20.—El gobernador dijo que la tranquilidad era completa y que aquí en Asturias es donde menos conflictos están planteados. Anunció que había recibido un telegrama del alcalde de Gijón comunicándole que la huelga del muelle ha sido resuelta por haberse concedido al obrero José Soberon Valle la jubilación con tres pesetas diarias. El alcalde de Luanco le comunica que la Unión pesquera ha presentado el oficio de huelga, fundándose en que los patronos armadores no aceptan el contrato de trabajo que se les pide.

Mitin del Sindicato Minero

OVIEDO, 20.—En la Casa del Pueblo de Mieres se celebró un mitin organizado por el Sindicato Minero Asturiano para dar cuenta de la solución del conflicto minero.

Habló en primer lugar Graciano Antuña, que hizo historia de lo que es el Sindicato Minero. A continuación intervino el diputado a Cortes Amador Fernández, que dió cuenta de la fórmula que resolvió el conflicto, y dice que de todos los éxitos del Sindicato Minero éste había sido el más señalado por conseguirse todo lo pedido por los obreros. Terminó recomendando a los mineros que el lunes se reintegren al trabajo.

Ramón González Peña dió cuenta de los proyectos que tiene presentados a las Cortes en beneficio del problema hullero. Durante su discurso fué interrumpido varias veces.

Parece existe descontento entre la masa, y aunque se ha dado la orden de la vuelta al trabajo para el lunes, ésta no será cumplida por la mayoría de los obreros, pues los picadores salen perjudicados con la rebaja de las horas de trabajo, porque lo hacen a destajo.

Huelga terminada

GRANADA, 20.—Se ha resuelto la huelga que desde hace días tenían planteada los obreros mineros de Alquife, merced a gestiones del delegado del ministerio. El lunes se reintegrarán todos los obreros al trabajo y se abrirá la Cooperativa.

Conflicto conjurado

CASTELLON, DE LA PLANA, 20. Se ha resuelto la huelga textil, imponiéndose a las obreras católicas se afilien a un centro obrero para trabajar en las fábricas. La solución evita la huelga general anunciada para hoy, a las doce de la noche.

El gobernador impone un laudo

ZARAGOZA, 20.—Ha quedado resuelta una huelga de campesinos que afectaba a 600 obreros de los pueblos de Atea y Castiliscar, planteada hace doce días.

El gobernador ha impuesto un laudo que ha sido acatado por los patronos.

* * *

MURCIA, 20.—El delegado del Trabajo dijo a los informadores que se ha declarado en Murcia y su provincia una verdadera epidemia de huelgas, todas ellas de carácter ilegal. Afectan a los pueblos siguientes: Campillo de Arriba, Campillo de Abajo, Cuevas de Rillo, Almagro, Escobar, La Pinilla, Balsa Pintada y Fuente del Alamo, los obreros que trabajan en las minas Palma del término de la Unión, en Murcia, los carreteros dedicados al transporte de materiales de construcción, los subalternos de la Plaza de Toros, por desavenencias con la empresa, y en el campo de cartagena los obreros del subcanal de Riegos.

Paro general agrícola en Aravaca

POZUELO DE ALARCON, 20.—En el vecino pueblo de Aravaca se ha declarado la huelga general de los obreros de la tierra, después del fracaso de las gestiones realizadas por los Comités respectivos con los patronos. No obstante, entre los obreros se nota alguna efervescencia, pues no todos se hallan de acuerdo con el planteamiento de esta huelga. En el ramo de la construcción, la inmensa mayoría quiere seguir trabajando. Por estas causas se vienen repitiendo las disputas entre los mismos obreros, con algunos que otros golpes.

Huelga en una fábrica

LUGO, 20.—Comunican de Vivero que se ha declarado en huelga el personal de la gran factoría de automóviles de Chavín. La huelga se desarrolla pacíficamente, pero se teme que por solidaridad vayan al paro todos los obreros de Vivero, empleados en las fábricas de salazón, los de las minas de Silvarosa y otros.

En la capital siguen en huelga de brazos caídos los peones del ramo de la construcción.

Piden mejoras

BURGOS, 20. — Los obreros de la construcción, afectos a la U. G. T. y C. N. T. han presentado a los patronos nuevas bases de trabajo. Piden reconocimiento de dichas organizaciones y de sus derechos de trabajo; 80 pesetas semanales para oficiales, 70 para ayudantes y 65 para peones, con jornada de cuarenta horas. Dan de plazo para contestar ocho días, y si no se accede a todo irán a la huelga el día 28.

Esto ha causado gran disgusto en el vecindario, pues precisamente el día 28 dan comienzo en Burgos las fiestas de San Pedro.

Los de la construcción en Pamplona

PAMPLONA, 20.—El gobernador ha autorizado para que se reúnan por separado los obreros de las distintas organizaciones existentes en Pamplona del ramo de la construcción, con el fin de que traten de las bases que se han de elevar a los patronos, en vista de que los solidarios vascos, los de la C. N. T. y profesionales discrepan en cuanto al grado de las mejoras que solicitan de las que pide la C. N. T.

Huelga ilegal de campesinos

HERENCIA, 20.—Ayer tarde fué declarada, inopinadamente, la huelga de campesinos. Los huelguistas recorrieron los tajos y obligaron a todos los obreros a sumarse al paro. Se han concentrado fuerzas de la Guardia civil y de Asalto. Se ha hecho cargo del orden público un delegado gubernativo. La huelga ha sido declarada ilegal y se ha concedido un plazo de veinticuatro horas para que los obreros se reintegren al trabajo. Hasta ahora el orden es absoluto. De persistir los obreros en su actitud, se perderá la cosecha de cebada. En el ramo de la construcción pararon algunos obreros, pero otros entraron a los tajos, a pesar de las coacciones.

No pueden pagar jornales más altos

GRANADA, 20.—En el pueblo de Iznalloz desde hace varios días están en huelga los campesinos de aquella comarca por pretender que les sean abonados por los patronos los jornales de los trabajos al tope. En este pueblo, más que en ningún otro, es donde se viene abusando desde febrero, a más no poder, del sistema de alojados, topes, etc. Los propietarios han pagado hasta aquí los excesivos jornales impuestos por la Casa del Pueblo, hasta el extremo de que se ha dado el caso de que un solo propietario ha pagado, ante coacciones y amenazas, más de ocho mil pesetas en una semana. Las frecuentes quejas que de la situación del pueblo expusieron los propietarios a las autoridades sólo dieron por resultado que se practicaran algunas detenciones.

Los propietarios se ven en la imposibilidad de pagar jornales de trabajo al tope y por ello se declaró la huelga.

La estación del puerto de Vega de San Mamés

BILBAO, 20.—Hoy ha celebrado una reunión la Comisión de enlace de ferrocarriles de Bilbao. El principal acuerdo tomado es el de aprobar el proyecto de construcción de la estación del puerto llamada Vega de San Mamés, cuyo presupuesto asciende a unos diez millones de pesetas para construcciones y expropiaciones.

El problema del campo desborda ya los aspectos económico y de orden público

ES PRECISO QUE EL GOBIERNO ACLARE SI OPTA POR UN REGIMEN CAPITALISTA O MARXISTA Y SI EL SER PROPIETARIO ES DELITO

Asamblea de la Confederación Patronal Agrícola

Ayer mañana se reunió la Asamblea de la Confederación Patronal Agrícola. Presidió don Carlos Padrós junto con los representantes de las Federaciones de Jaén, Guadalajara, Córdoba y Madrid. Asistieron delegados de 27 Federaciones provinciales.

Abierta la sesión se procedió a la aprobación de la nueva Junta de la Confederación Española de Patronos Agrícolas, única entidad de carácter nacional, que quedó formada del modo siguiente: Presidente, don Carlos Padrós; vicepresidente primero, Federación de Palencia; vicepresidente segundo, Federación de Sevilla; secretario, don José María Hueso; vicesecretario, Federación de Guadalajara; tesorero, Entidades patronales agrícolas de Toledo; vocales, Federaciones de Málaga, Valladolid, Navarra, Salamanca, Albacete, Valencia, Santander, Madrid, Ciudad Real y Huelva.

A continuación hicieron uso de la palabra varios oradores, coincidiendo todos en que, con el actual régimen de alojamientos, se va al agotamiento lento del labrador. El secretario señor Hueso se lamentó de que las organizaciones patronales que en la actualidad existen no cumplan como es debido con sus deberes, y así se da el caso, como el de Ciudad Real, donde existen 78 asociaciones y cada una hace una labor contrayendo obligaciones distintas de las demás. Y tenemos—añade—que la mayoría de éstas están obrando al dictado de las Casas del Pueblo o de los alcaldes. "Hace falta una Junta que con plenos poderes se imponga a todas", dijo. Añadió que ellos habían creado las patronales, obligados por la ley de Largo Caballero; sus organizaciones no fueron creadas para la lucha, pero si la quieren la tendrán.

Le parece bien el contacto con las autoridades, aunque la triste realidad es que no se consigue nada del Gobierno.

Lea usted EL DEBATE

Después habló un representante de la provincia de Toledo, que puso de relieve la enormidad que supone el que una cosa que vaya a valer como cinco, cueste al recolectarla como siete. «No podemos—dice—, de ninguna manera, embarcarnos con una pérdida inicial». Nosotros hemos ido a las autoridades, y para que nadie pueda decir que lo que pretendemos es boicotear al régimen, hemos puesto la cosecha a disposición del Gobierno.

Lea usted EL DEBATE

Añade que mientras los alcaldes sean los técnicos de la producción agrícola y las Casas del Pueblo manden con oficios los obreros al trabajo sin conocimiento del patrono, no pueden hacerse responsables de lo que pueda ocurrir cuando haya que pagar las cuentas. Es decir, que en este caso no hay más que dirigirse al Gobierno y decir: Ustedes nos han metido en este callejón, ustedes verán cómo nos sacan de él.

Nosotros hemos llegado a ofrecer a los obreros el 75 por 100 de la cosecha a cambio de las faenas de recolección, y no lo han querido. ¿Qué persiguen con esto?

Hace uso de la palabra el presidente de la Junta de la Federación de Sindicatos de Badajoz, y dice que los tres días que llevan en Madrid les ha hecho adquirir el convencimiento de que todas las gestiones que se hagan cerca del Gobierno serán perfectamente inútiles.

Para demostrar que los conflictos agrícolas no son promovidos por los patronos, hizo públicas interesantes referencias de las gestiones realizadas con elementos del Gobierno y de la clase obrera.

En una entrevista que tuvimos con los señores Ruiz Funes y Giral, se nos puso de manifiesto el pensamiento del Frente Popular respecto a nosotros.

Al exponerle el otro día al ministro de Trabajo el estado de anarquía en que se encuentra el obrero agrícola, nos dijo que, a su entender, eran necesarios los alojamientos y que la riqueza era la que tenía que sustentar, en este plan forzoso, a la clase obrera.

Lea usted EL DEBATE

El ministro de Trabajo nos dijo, respecto a los topes de rendimiento, que no se podía ir a ellos porque era tanto como ir a la huelga de campesinos. No se resuelve nada porque hay miedo. Se lamenta de que ferrocarriles, minas, grandes empresas, etc., vayan camino de desaparecer.

Lea usted EL DEBATE

Otros oradores trataron de las bases de trabajo acordándose, por unanimidad, que con jornadas de seis horas y media o siete y con prohibición del uso de las máquinas agrícolas es imposible segar.

Por último, el presidente, señor Padrós, recogió el sentir de la Asamblea, poniendo de relieve que este problema del campo es asunto que desborda ya los límites en todos sus aspectos: económico, social y de orden público. Es preciso llevarlo al Parlamento, convirtiéndolo en interpelación al Gobierno para que aclare si opta por un régimen capitalista o marxista, y si el ser propietario es un delito.

Se acordó conceder un voto de confianza al nuevo Consejo directivo para que tome los acuerdos y medidas necesarias y se comprometa y obligue a que las cumplan todos los patronos. También fueron aprobadas las gestiones hechas por los vocales patronos agrícolas en el Consejo Superior de Trabajo.

El Consejo directivo se reunirá mañana y quedará constituído en sesión permanente para que cada cual pueda exponer las iniciativas que crea pertinentes.

Animación por las fiestas de San Juan en Alicante

ALICANTE, 20.—Anoche, a las siete, llegó el buque fletado por los expedicionarios de Orán, que vienen a presenciar las fiestas de San Juan. Fueron recibidos por las autoridades, bandas de música y gran gentío. La animación es extraordinaria, y en la ciudad, y especialmente en el puerto, lucen fantásticas iluminaciones.

Mañana, en el rápido de la tarde, vendrá de Madrid el tren especial organizado por la Casa de Valencia en aquella capital.

El gobernador, invocando el espíritu de alicantinismo de los obreros, ha conseguido, al fin, que los tranviarios aplacen hasta después de las fiestas la huelga que tienen anunciada, y que debió comenzar ayer tarde.

Persiste, sin embargo, el conflicto de los panaderos, afectos a la C. N. T., que amenazan tomar represalias contra los de la U. G. T. si éstos no secundan la huelga el día 24.

Diez mineros muertos por explosión de grisú

En una mina de carbón de la provincia de Sevilla

SEVILLA, 20.—Se han tenido noticias esta noche de que en Villanueva de las Minas ha habido una explosión de grisú en una mina de carbón, de la Compañía de M. Z. A. Las primeras noticias dicen que ha habido diez muertos y tres heridos graves. El gobernador civil ha salido para dicho pueblo. La explosión tuvo gran importancia, y a la boca de la mina han acudido los familiares de los obreros. Rápidamente han comenzado los trabajos de salvamento, en los que cooperan la Guardia civil y los obreros.

* * *

El subsecretario de Gobernación manifestó de madrugada a los periodistas que había recibido un telegrama del gobernador de Sevilla, a las 21,45, en el que le comunicaba que: "Hace una hora, en Villanueva de las Minas, en el pozo número 5, de la mina "Reunión", hubo una explosión de grisú, a consecuencia de la cual ha habido muertos, que se calculan en número de doce. Se efectúan trabajos de salvamento, y salgo para el lugar del suceso".

El monumento a octubre

ABREN UN CONCURSO, PERO SIN PREMIOS

«Claridad» de anoche anuncia la apertura de un concurso entre artistas españoles para elegir el monumento que se proyecta elevar al movimiento revolucionario de octubre. Advierte que no se establecen premios, ya que se espera que sea para los artistas «suficiente estímulo la perpetuación del hecho que se trata de conmemorar».

Un muerto y un herido en accidente de auto

Tres heridos graves en choque cerca de Zaragoza

BURGOS, 20. — Una camioneta de Madrid, que venía a esta capital, conducida por Bernardo Fernández Rodríguez, de cuarenta y seis años, al que acompañaba Remigio Toledo, a unos 20 kilómetros de esta ciudad chocó contra un árbol. Remigio quedó muerto en el acto y Bernardo gravemente herido. Este último fué llevado al Hospital provincial. El vehículo quedó destrozado.

Tres heridos graves

ZARAGOZA, 20.—En la carretera de Valencia chocó contra un árbol una camioneta por haber perdido la dirección, volcando. Quedó destrozada. A consecuencia del accidente resultaron heridos de gravedad el conductor José María Rivelles, de treinta y dos años, con fuertes contusiones en la cabeza y probable fractura del brazo derecho; Tomás Abril Blasco, de treinta y seis años, con erosiones en la cara y fuerte contusión en el parietal derecho y conmoción cerebral, y Juan Martorell Andrés, de treinta y cinco, con probable fractura del cráneo.

En otra camioneta fueron recogidos los heridos y trasladados al Hospital de Zaragoza.

Vuelca un camión

BAILEN, 20.—Un camión de San Sebastián, cargado de aceite, al evitar el atropello de una caballería fué a chocar con el pretil del puente de la carretera general. El coche volcó y el chófer y el ayudante fueron extraídos con lesiones de consideración. Los heridos fueron trasladados a Andújar. La carga, valorada en 8.000 pesetas, se perdió por completo.

Se prohibirá el trabajo obligatorio del indígena

Se ha aprobado en Ginebra el proyecto sobre el reclutamiento de obreros indígenas

GINEBRA, 20.—Por votación unánime, los 123 delegados de la Conferencia Internacional del Trabajo han aprobado el proyecto de un convenio sobre reclutamiento de obreros indígenas. El convenio tiene por objeto la abolición del trabajo obligatorio del indígena. El proyecto de convenio será enviado a los Gobiernos de las naciones adheridas a la Oficina Internacional del Trabajo, con la recomendación de la Conferencia a favor de su aprobación. El convenio propone la gradual reducción del reclutamiento de indígenas para los servicios de trabajo.

El delegado egipcio, Assal Bey, ha anunciado la aceptación oficial de su país de un puesto en la Oficina Internacional del Trabajo, y ha declarado que la cooperación en este organismo ayudaría a Egipto a resolver los problemas políticos, sociales y obreros, que reseñó a la Conferencia.—*United Press.*

DOS DIAS DE HUELGA DEL HAMBRE EN UN ORFANATO DE CIEGOS

El subsecretario de Sanidad y Beneficencia, don José Tomás y Piera, nos remite la siguiente nota:

"Informada esta Subsecretaría de Sanidad y Beneficencia de que los ciegos acogidos en el Orfanato benéfico de La Unión, situado en la finca de Vista Alegre (Carabanchel Bajo), llevaban dos días practicando la huelga del hambre, el subsecretario del Departamento, don José Tomás y Piera, se personó en el citado establecimiento apenas fué informado de lo que antecede. Enterado de las causas que habían motivado esta determinación logró que en el acto depusieran su actitud, quedando restablecida la normalidad de un modo absoluto.

El señor Tomás y Piera ha nombrado una Comisión que esta misma tarde comenzará a actuar, investigando las causas que han dado origen a esta determinación, adoptada por los acogidos en el citado Orfanato."

Temblor de tierra en Vigo

VIGO, 20.—A las dos y cuarto de la tarde se sintió, por espacio de unos segundos, un intenso temblor de tierra.

A los nuevos bachilleres

EL EXAMEN DE INGRESO EN LA UNIVERSIDAD

El ingreso en la Universidad requiere actualmente una prueba de no fácil superación. Y el Centro de Estudios Universitarios, que aspira a cultivar una porción selecta de la juventud estudiosa, para facilitar a ésta la prueba del referido examen de ingreso, ha organizado un curso, que terminará cuando se celebren los exámenes oficiales que han de convocarse para el próximo mes de septiembre.

El número de matrículas es limitado, y se concederán por orden riguroso de presentación. Estas solicitudes de matrícula deberán ser redactadas con arreglo al modelo oficial que proporciona la Secretaría del C. E. U., Alfonso X, 4 (planta baja), todos los días de trabajo, de nueve a una de la mañana y de cuatro y media a nueve y media de la noche.

Las distintas materias que se exigen en el citado examen de ingreso en la Universidad han sido agrupadas, para su preparación, en los cuatro grupos siguientes:

Primer grupo: Matemáticas y Ciencias Físicas y Naturales.

Segundo grupo: Historia general y Geografía.

Tercer grupo: Gramática, Redacción y Literatura.

Cuarto grupo: Idiomas.

Se establece una matrícula global para todos los grupos de 100 pesetas mensuales, que deberán hacerse efectivas a las presentación de los oportunos recibos.

ESPAÑA PARTICIPARA EN DOCE PRUEBAS DE LA OLIMPIADA

Igual animación en Valencia que para las "fallas"

Las entradas generales se pagan a diez duros

2.500 pesetas a cada jugador catalán si ganan

(De nuestro redactor deportivo, enviado especial.)

VALENCIA, 20.—Ya se han celebrado en Valencia varios acontecimientos deportivos de gran envergadura, como son una final y un partido internacional. Este partido fué nada menos que contra Italia, que se consideraba el verdadero rival de España en estos lances. Con todo, la expectación no llegó a la de ahora. Ningún español debe desconocer lo que es Valencia en la época de sus fiestas falleras. Pues bien: lo de ahora no tiene ninguna comparación. Sin temor a la exageración, la población flotante es veinte veces mayor. Lo confirman dos hechos elocuentes: primero, que a estas alturas no hay billetes, como no sea pagando cincuenta pesetas la general, que ya es pagar. Con todo, este negocio no es fácil, porque el que más y el que menos quiere saborear las emociones de esta final, que es verdaderamente extraordinaria por todos conceptos: clase, forma, historia, etc., de los dos equipos.

El segundo hecho es la falta de alojamientos. No hay un hotel ni pensión libre en Valencia. A un día y medio de la final creíamos encontrar ciertas facilidades, pero nos equivocamos, porque hemos realizado una hora de excursión para encontrar alojamiento. Pensar que esta noche vendrán grandes contingentes tanto de Castilla como de Cataluña!

Es verdaderamente lamentable la cuestión del campo. Porque esta final es una de las que requieren un estadio de cincuenta mil personas como mínimo, y el de Mestalla sólo es capaz para la mitad o menos. Sería interesante que esta lección fuese aprovechada y que alguien construya un estadio en serio. Naturalmente que nos referimos a todas las capitales, a excepción de Barcelona, porque ya tiene su Montjuich. Que lo construya el Estado, la Federación, el Ayuntamiento o quien sea. Desde luego, no sirve para todo el año, pero esto no importa. Con dos o tres veces al año es más que suficiente. Y esto lo sabe la Nacional.

El Madrid ha previsto la cuestión del campo. Pero han ocurrido dos cosas: que el Barcelona no lo comprendió, y luego que el Madrid no ha ido más lejos. El Madrid, por lo visto, ha decidido que el campo fuese a cara o cruz entre Madrid y Barcelona, mejor dicho en el estadio Metropolitano y el estadio de Montjuich. No lo aceptó, al parecer, el Barcelona. Entonces el Madrid pudo ofrecer muy bien Barcelona. ¿Por qué no? A primera vista, podía ser una desventaja. Pero no hay tal cosa, si se ha de profundizar más en el asunto. En efecto, el campo de Mestalla no influye lo más mínimo, y luego el terreno es mucho mejor el de Montjuich. Por lo tanto, se juega mejor y se desenvuelven mejor los buenos equipos. Después aunque parezca paradójico, Montjuich lo conoce mejor el Madrid que el Barcelona, y no cabe duda de que el Madrid se ganaría una inmensa simpatía.

Pero ya estamos aquí y aceptamos Mestalla. Porque Valencia, la tierra de las flores y de otras cosas buenas y bellas, y, en último término, de muchos y excelentes deportistas, bien merece un espectáculo de esta categoría.

Los dos equipos, optimistas

Ya hemos visitado el cuartel general de los dos finalistas para dar las últimas impresiones, por lo menos las que podemos dar para las ediciones de esta tarde, porque aun es posible que esta noche se tenga alguna última hora. Como el Barcelona está casualmente en nuestro mismo hotel, optamos por ver antes a los del Madrid. Franco optimismo desde el primer directivo hasta el último acompañante, pasando por los jugadores. Esta vez no han optado por residir en las afueras. Por lo visto, confían en su disciplina, y así debe ser. Todos van a comer hoy a Saler, un pueblo magnífico, a diez kilómetros de esta capital, entre pinos y de cara al Mediterráneo. Regresarán al anochecer. No hay novedad en sus filas. Quiere decirse que se alineará como sigue:

Zamora, Ciriaco — Quincoces, Pedro Regueiro — Bonet — Sauto, Eugenio — Luis Regueiro—Sañudo—Lecue—Emilín.

Naturalmente, no se puede preguntar a nadie sobre el partido. Pero se adivina la impresión. Por otra parte, no es difícil recogerla indirectamente. El triunfo para ellos parece asegurado. Su entrenador, Brú, preocupado, sin duda, soñó anoche que perdió el Madrid por un «penalty». Afortunadamente para él y los suyos, fué un sueño.

Estamos con los del Barcelona. Y si han cambiado dos nombres, se puede asegurar que el ambiente es el mismo. Están muy confiados los barcelonistas, y esta confianza obedece a que creen encontrarse en la plenitud de su forma, en la mejor condición posible. Ventolrá nos añadió esta mañana: "No es un partido como los de la Liga. Han variado mucho las circunstancias, de tal modo que cualquiera puede ganar."

Ciertamente, no es una opinión desacertada, ni mucho menos.

¿No jugará Zabalo?

Esta mañana se le dió a Zabalo un último toque de entrenamiento. ¿Resultado? Ni fu ni fa. Esto ya es significativo. El entrenador y el directivo señor Casal dicen que no hay nada seguro todavía sobre la alineación del equipo. Pero nuestra impresión, que tiene carácter definitivo, es que Zabalo no se alineará. De modo que el Barcelona se presentará mañana como contra el Osasuna, esto es:

Iborra, Areso—Bayo, Argemí—Franco—Balmanyá, Ventolrá—Raich—Escolá—Fernández—Munlloc.

Es de lamentar la ausencia de Zabalo, aunque esta ausencia no representa un "handicap" fuerte, pues, al parecer, responde el suplente. Por otra parte es un jugador duro, apropiado para esta clase de encuentros.

Bayo-Balmanyá forman un muro difícil de desbordar. Pero, afortunadamente, al otro lado, Eugenio no es de los que se acobardan, y Regueiro ya se sabe que es un jugador muy hábil.

Naturalmente las mayores probabilidades son del Madrid. Pero repetimos a los madridistas que hace falta jugar el partido. Además de la clase y forma, la inferioridad intrínseca barcelonista se suple con su entusiasmo.—**Aciscio KARAG.**

Elevadas primas a los jugadores

VALENCIA, 20.—Sabemos que la Directiva del Madrid ha ofrecido a cada uno de sus jugadores, si ganan el partido decisivo, la cantidad de mil pesetas.

El Barcelona dará a cada "equipier", en caso de victoria, dos mil quinientas pesetas.

Hoy, a las diez de la mañana, se reunirá la Unión de Clubs para tratar de las normas por que se ha de regir el próximo campeonato de Liga.

Zabalo no jugará hoy

BARCELONA, 20.—Zabalo fué sometido esta tarde a un entrenamiento en Mestalla. Dió algunas patadas al balón, pero se resintió dolorosamente de la lesión, y, en consecuencia, se ha desistido de alinearlo mañana contra el Madrid.

¿El último partido de Zamora?

VALENCIA, 20.—Ricardo Zamora ha manifestado que éste es el último año que actúa como portero de fútbol.

"Estoy decidido—añadió—a dedicarme exclusivamente al periodismo".

Tal ha sido el acuerdo tomado por el Comité Olímpico

Ya han salido para Berlín las representaciones de Estados Unidos, Méjico, India y Australia

Los ciclistas españoles irán al "Critérium" del Midi

NUEVA YORK, 20. Más de sesenta mil espectadores confundidos presenciaron el mayor milagro deportivo que se haya registrado al transformarse el alemán Schmeling de víctima en verdugo, poniendo «k. o.» al negro Joe Louis a los dos minutos y veintinueve segundos del duodécimo asalto.

Desde el cuarto «round» se podía considerar que Schmeling había ganado la pelea. Durante los primeros tres asaltos recibió varios golpes, esquivando otros muchos del negro; pero al principiar el cuarto «round» empezó a pegar fuerte a Louis con la derecha, dándole tres golpes en la barbilla, que pusieron al negro en malas condiciones. Louis no logró reponerse completamente de estos primeros martillazos del alemán; al asalto siguiente tenía toda la cabeza hinchada.

Cuando llegó el duodécimo «round», Louis estaba en pésimas condiciones. Casi al principiar dicho asalto, y después de algunos golpes con la derecha, Louis cayó de rodillas, apoyando luego la cabeza sobre un codo. Intentó en vano levantarse cuando el árbitro empezó a contar, pero todo esfuerzo fué inútil. El negro había encontrado un contrincante más fuerte que él.—**United Press.**

Declaraciones de Schmeling

NUEVA YORK, 20.—Si el público hubiera podido soñar la victoria de Schmeling, las entradas hubieran llegado a cerca de dos millones de dólares. El aplazamiento del combate y el «boicot» antinazi, contribuyeron a que fuera menor el número de espectadores que el combate pudiese haberlo hecho esperar.

Schmeling manifestó que, si no hubiera sido por la herida que sufre en el ojo izquierdo, producida cuando se entrenaba el domingo, habría puesto «k. o.» a Louis en el cuarto «round». Explicó que, a consecuencia de los golpes que recibió en los tres primeros asaltos, se le hinchó el ojo y apenas si podía ver en el cuarto.

Louis, que se creía capaz de poner «k. o.» a todos los contrincantes que se le pusieran delante, tuvo que ser llevado fuera del «ring» completamente «groggy» e incapaz de hablar siquiera a los reporteros que le rodeaban.

Schmeling ganó en la forma que había predicho el «manager» Joe Jacobs.

Schmeling regresará a Berlín

NUEVA YORK, 20.—Después de su sensacional victoria sobre Joe Louis, el púgil alemán Schmeling ha declarado: «Ha sido una gran victoria, porque el contrincante era un gran luchador».

La concurrencia al «match» se calcula en 60.000 personas, de las cuales 39.878 pagaron su localidad. Cada uno de los boxeadores ganó 139.484 dólares. Los ingresos en bruto han sido de 547.531 dólares, y neto, 464.945.

Schmeling saldrá el próximo martes para Berlín, y hará el viaje en el «Zeppelin». Permanecerá en la capital alemana durante la celebración de los Juegos Olímpicos, y regresará a los Estados Unidos después de dichas pruebas, con el fin de entrenarse para su nuevo encuentro con el campeón del mundo James Braddock.—**United Press.**

Schmeling luchará con Braddock

NUEVA YORK, 20. — El alemán Schmeling se encontrará con Jimmy Braddock para la conquista del título de campeón mundial en el mes de septiembre, en el Yankee Stadium, según ha anunciado Jacobs, que explicó que se había firmado un contrato hace una quincena para el caso en que Schmeling fuese vencedor de Louis. De esta forma, el boxeador alemán tendrá la suerte de intentar—lo que ningún ex campeón jamás pudo—volver a conquistar el título de campeón. En vista de la forma en que se encuentra Braddock, Schmeling tiene excelentes probabilidades.—**United Press.**

Los negros se alborotan

NUEVA YORK, 20.—La derrota de Joe Louis ha causado en Harlem, barrio negro de Nueva York, una gran emoción y ha provocado lamentables incidentes. Furiosos ante la derrota de su idolo y extremadamente excitados, varios grupos de negros, a pesar de las patrullas de Policía, cometieron varias agresiones contra transeúntes blancos. Los negros atacaron a pedradas a varios autobuses y agredieron también varias veces a la Policía cuando ésta intervino. Uno de los negros ha resultado herido de un disparo de revólver.

Felicitación del Gobierno alemán

BERLIN, 20.—El doctor Goebbels ha enviado un telegrama de felicitación al boxeador alemán Max Schmeling por su victoria en el combate de anoche. El telegrama está concebido en los siguientes términos: "Max Schmeling. Nueva York. Con motivo de su victoria, que hemos podido vivir ante nuestros receptores de T. S. H., os envío mis más cálidas felicitaciones. Sé que ha luchado por Alemania. Su victoria es una victoria de Alemania. Estamos orgullosos de usted."

Brasserie-Grill Room
GRAN VIA
Donde mejor se come en Madrid
Temperatura ideal

Olimpismo

España irá a Berlín

Con asistencia de un gran número de delegados, y bajo la presidencia del doctor don Augusto Pi Suñer, celebró el Comité Olímpico Español una reunión, convocada por dicho organismo para decidir lo procedente con respecto a la participación de España en los Juegos de la próxima Olimpíada.

Antes de nada, fué admitida la solicitud de readmisión presentada por la Confederación Española de Atletismo, a reserva de llenar los trámites reglamentarios y merecer la aceptación de las demás Federaciones afiliadas.

Se estudió luego detenidamente la situación derivada de la consulta que había sido formulada a las Federaciones interesadas en asistir a los próximos Juegos, en relación con el hecho de no haber recibido ninguna contestación oficial a la demanda de apoyo económico que para ello había venido interesando el C. O. E. desde hace más de un año. En su virtud, el Comité Olímpico Español, ante la unanimidad con que las Federaciones deportivas se han manifestado en favor de la participación en los Juegos de Berlín, y debido al apremio, que planteaba la fecha de cierre de admisión de inscripciones, se vió en la necesidad de cursar al Comité organizador las de los deportes aludidos, haciendo constar que, de no recibirse el apoyo solicitado del Gobierno de la República, los equipos se verán considerablemente reducidos y algunos de ellos en la imposibilidad de cumplir el compromiso adquirido.

Con esta declaración, y con la correspondiente reserva ante el Comité organizador de los Juegos, fueron enviadas las hojas de inscripción correspondientes a los siguientes deportes: atletismo, esgrima, "hockey", natación, boxeo, "basket-ball", lucha, remo, "pentahlon" moderno, "yachting", tiro y deportes ecuestres; en total, doce.

Con respecto a los periodistas que oportunamente habían solicitado su inscripción para asistir a los Juegos, se aprobó lo realizado por Secretaría en el sentido de someter al Comité organizador la lista completa de dichos elementos, y acordándose que, si por cualquier causa no fueran admitidas todas las propuestas, el Comité someterá a las entidades profesionales correspondientes la selección que procediere, dado caso de que ésta no se realice por el propio Comité organizador. Se aprobaron las normas adoptadas para la constitución de los grupos de jóvenes y estudiantes que deberán asistir a los Juegos, y se acordó interesar de la Mutual Deportiva de Cataluña cuide del examen médico y establecimiento de fichas de todos los componentes de dichos grupos, a partir de la fecha de su concentración y antes de las señaladas para sus salidas respectivas. También se acordó nombrar como jefe de misión para los equipos españoles que acudan a los Juegos a don Juan Antonio Macaya, designando al secretario del Comité para ostentar la representación del mismo en dicho certamen y atender al conjunto de la organización y participación.

Enterado el Comité de la disposición manifestada por algunos sectores políticos en favor de la participación olímpica de España, acordó, en lo que es de su incumbencia, mantenerse con la mayor firmeza en el sentido de procurar por todos los medios que el deporte continúe por completo ajeno a la política, evitando todo lo que pueda ser objeto o motivo de confusionismo en tal sentido.

Finalmente, se acordó asociarse a la petición, que ha sido oficialmente formulada, en favor de la concesión del Premio Nobel de la Paz al ilustre renovador de los Juegos Olímpicos, barón Pierre de Coubertin.

Estados Unidos a los Juegos

NUEVA YORK, 20.—Entre las nadadoras seleccionadas por los Estados Unidos para participar en los Juegos Olímpicos se encuentra Marjerie eGstring, que sólo cuenta trece años de edad. En las pruebas de salto llegó a emular a su rival, Mary Hoerger, aun más joven que ella, pues sólo tiene doce años.

Mejico también se desplaza

MEJICO, 20.—Setenta y cinco seleccionados para la Olimpíada berlinesa llegarán a Berlín el 20 de julio. El Gobierno mejicano ha concedido una subvención de 110.000 pesos para los gastos de la expedición.

Y la India

BOMBAY, 20.—Después de dos meses de intensa preparación, el Comité Olímpico de la India ha seleccionado los equipos para las pruebas de la Olimpíada de Berlín. Para las pruebas de natación aun no hay decidido el equipo, pues los dos mejores, Rajaram Shawoo y Madan Mohan Sinha, son considerados demasiado jóvenes para concursos de tal importancia.

Setenta y cinco atletas chilenos a Alemania

SANTIAGO DE CHILE, 20.—El número de participantes chilenos en los Juegos Olímpicos de Berlín se ha fijado en 75 personas e intervendrá en las pruebas de atletismo, natación, tiro, «basket ball», esgrima, boxeo y ciclismo.

La representación australiana

SIDNEY, 20.—Se ha tributado una impresionante despedida a los equipos olímpicos que Australia envía a Berlín. Al salir el transatlántico «Mongolia», en el que han marchado a Alemania los equipos, los muelles parecían verdaderos jardines de verbena por la gran cantidad de flores y serpentinas tendidas entre los que se encontraban a bordo y quienes les despedían en los muelles.

El momento fué de gran emoción, y la más joven de las excursionistas, la nadadora Pat Norton, de diez y seis años, lloraba emocionada.

Ciclismo

Cañardo ganó ayer

VILLAFRANCA DEL PANADES, 20. A las tres y veinticinco de la tarde se dió la salida de Tarragona a los corredores de la Vuelta Ciclista a Cataluña, para cubrir la octava y penúltima etapa, contra reloj, Tarragona-Villafranca del Panadés, 49 kilómetros. Los corredores van saliendo con intervalos de un minuto. Una vez cubierto el recorrido que separa Tarragona de Villafranca, después de habérseles tomado el tiempo en el control situado a la entrada del Velódromo de Villafranca, los corredores dieron dos vueltas al mismo. Esto motivó un gran retraso en la toma de tiempos para establecer la clasificación de la etapa.

Resultó vencedor Cañardo, que ha empleado, totalizando el tiempo en el recorrido por carretera y el del velódromo, 1 h., 18 m., 6 s.; 2, Bondueel, 1 hora, 18 minutos, 22 segundos.

Al finalizar esta etapa, Bondueel solamente lleva a Cañardo en la clasificación general, 17 segundos.

Los siguientes clasificados son los corredores Escuriet, 1-18-45; Van de Vack, 1-18-58; Chafer, 1-20-10; Destrieux, 1-20-11; Izquierdo, 1-20-25; Jimeno, 1-21-7; Sancho, 1-21-11.

Mañana se correrá la última etapa, Villafranca-Barcelona, que, sin duda, será reñidísima, ante la posibilidad de que Cañardo alcance el primer puesto en la clasificación.

Los españoles al «Critérium del Midi»

BARCELONA, 20.—Ha llegado el señor Mauzi, quien ha dicho que ha seleccionado, para participar en el «Critérium del Midi», a Destrieux, Jimeno y Sancho, a los que añadirá probablemente Chafer, Escuriet y quizás el madrileño Carretero, que formarán el equipo español.

Después de la Vuelta a España

«Este Comité, en su última sesión, acordó celebrar un banquete en honor de don Víctor de la Serna, director de «Informaciones», y de los señores don Julio Cueto, don Clemente López Dóriga y don César Regúlez, como organizadores de la II Vuelta ciclista a España, y por el grandioso éxito obtenido.

Se celebrará el miércoles, 24 de junio, a las nueve y media de la noche, en el restaurante del Café Nacional (Toledo, 19).

Las tarjetas, al precio de diez pesetas, se hallan a la venta en la Secretaría de la U. V. E., Alcalá, 9 (Café de Madrid), hasta el martes 23, a las doce de la noche.»

Lawn tennis

Continúan los campeonatos de Palma

PALMA DE MALLORCA, 20.—En el campeonato de «tennis» y en «single», caballeros, Masip, campeón de España, venció a Calafel por 6-2, 6-3; Boter a Ferrer, por 6-1, 6-1; Boter a Alomar, por 3-6, 6-0 y 6-1; Domínguez a Dicenta, por 6-1 y 6-4. En los dobles, caballeros, Masip y Ferrer ganan a Domínguez y Villota por 6-0, 4-6 y 6-1. En «single», señoras, Carmen Irazusta ganó a Pilar Solanas por 7-5, 4-6 y 6-3. Y en los mixtos, la señora de Huellin y Boter ganan a la señora de Dicenta y Masip por 5-7, 6-2 y 6-2.

Cómo consiguió Schmeling su victoria

NUEVA YORK, 20.—Schmeling ha declarado a los periodistas cómo logró derrotar a Louis con la táctica que le aconsejó el viejo Tom Burke, quien murió en el cuarto de vestirse de Schmeling poco antes del encuentro.

Burke tenía ochenta y tres años y era un viejo árbitro de boxeo. Hace quince días hizo un largo viaje en automóvil al campamento donde se entrenaba Schmeling para decirle cómo podría derrotar a Louis con una simple táctica de ataque a base de derechazos. «Yo ya sabía lo que me dijo Burke en Papanoch» ha dicho el vencedor, que oculta su ojo hinchado bajo unas oscuras gafas negras—; pero me complació extraordinariamente oír de labios de un hombre tan práctico en cuestiones pugilísticas, lo mismo que yo había descubierto; que Louis era simplemente un boxeador «amateur». Esto lo pude apreciar cuando lo vi entrenarse para el combate con Paulino Uzcudun en el pasado diciembre. Joe tiene la costumbre de mantener la cabeza demasiado alta cuando inicia el ataque o cuando amenaza con la izquieda. Su equivocación principal es que, casi siempre finta dos veces antes de dar con la izquierda. Por lo tanto, propinándole un derechazo, inmediatamente después de su primera finta se tiene la seguridad de alcanzarle. Después de que puse «groggy» a Joe en el cuarto asalto, no tuve que esperar a que recurriese a su acostumbrada táctica, alcanzándole con la derecha siempre que quería. En todo momento Joe mantenía la cabeza demasiado alta y el guante izquierdo demasiado bajo».

Schmeling tiene el ojo izquierdo completamente cerrado y los labios ligeramente hinchados, como únicas lesiones.

Los críticos deportivos que, durante la semana, han estado pronosticando que Louis vencería por «k. o.», entre el primero y cuarto asalto—alguno se atrevió a decir que podría llegar hasta el séptimo—, han silenciado el fracaso de sus pronósticos y, con curiosa acritud ensalzan a Schmeling a la categoría de «maravilla pugilística».—**United Press.**

Tarifa de suscripción de EL DEBATE

		Mes	Trim.	Sem.	Año
Madrid	Ptas.	3,50	10,50	21,00	42,00
Provincias ..	"	—	10,50	21,00	42,00
América	"	—	11,00	22,00	44,00
Extranjero .	"	—	30,00	60,00	120,00

ULTIMA HORA

La catástrofe minera

Además de los diez muertos hay dos heridos gravísimos

Ocurrió en un pozo a seiscientos metros de profundidad

SEVILLA, 21.—Se amplían detalles de la explosión ocurrida en Villanueva de las Minas. Tuvo lugar a las siete y cuarto de la tarde en la mina "La Reunión", propiedad de la Compañía M. Z. A. Se ha confirmado que han resultado 10 mineros muertos y dos heridos gravísimamente. En el momento del suceso se encontraban en el interior de la mina el relevo de la tarde, compuesto por 450 obreros. Ocurrió la explosión en el pozo número 5, a 600 metros de profundidad en la galería. En ésta había doce hombres, de los cuales solamente dos han resultado con vida, que son Fructuoso López Díaz, con fractura de siete costillas, y Manuel Pavía, que tiene una herida grave en el parietal. Han sido asistidos en el botiquín por los médicos de la Compañía. Se suspendieron inmediatamente los trabajos y todos los obreros se dedicaron a las faenas de salvamento. Los muertos son: Vicente Nieto Venegas, Antonio Cruz Fernández, Plácido González Rodríguez, Claudio Rodríguez Martínez, Antonio Hinojos, Juan Cantero, Rafael Martínez Montero, Rafael Nieto, José González González y Juan José Pérez Molinero. Todos son casados, menos José González González.

La explosión fué producida por grisú, pero no se sabe cómo sobrevino. Se atribuye al mal estado de los tamices de una lámpara o a alguna chispa desprendida de los martillos de perforación. Las galerías estaban bien ventiladas y los obreros conocían las medidas que habían de tomar contra estas probables explosiones. Los tres ingenieros de la mina llevan a cabo los trabajos de salvamento para extraer a los obreros. Se ignora si habrán muerto por asfixia o aplastamiento, y se cree que están a poca profundidad.

El gobernador civil se trasladó al lugar del suceso acompañado por los diputados señores Moya y Fernández y el teniente coronel de la Guardia civil. Participa también en los trabajos de salvamento todo el pueblo. En la mina trabajaban 1.950 hombres en tres turnos de siete horas. Esta es la segunda catástrofe que ocurre en la mina desde que comenzó su explotación. La primera ocurrió hace unos cincuenta o sesenta años.

El gobernador no ha regresado todavía a Sevilla.

Herido gravemente por unos desconocidos

Esta madrugada, quince desconocidos llevaron a la clínica de San Raimundo a un herido llamado Antonio Arjonilla (a) «el Reventa». Los médicos procedieron a curarle, reconociéndole dos heridas, una en un brazo y la otra en el pecho, de pronóstico grave. El herido se negó a decir quién le había agredido.

Se supone que fué herido en una taberna de la calle de Bravo Murillo.

La Policía practica gestiones para averiguar quiénes han sido los agresores.

Condenan en Polonia a ciento cinco alemanes

Se ha hecho pública la sentencia del proceso de Kattowitz

VARSOVIA, 20.—En el proceso seguido contra 119 irredentistas alemanes, miembros de la organización "nazi", acusados de haber actuado para separar de Polonia la provincia de Alta Silesia y anexionarla a Alemania, el Tribunal de Kattowitz ha condenado al jefe de aquélla, Zajonc, y a otros tres acusados a diez años de cárcel, a otros tres, a ocho años; a uno, a siete años, y a noventa y ocho, a penas que varían entre año y medio y cuatro años. Catorce acusados han sido absueltos.

Tanto del lado polaco como del lado alemán se han hecho esfuerzos para no dar demasiada resonancia a este asunto, que hubiera podido tener una influencia nefasta en la mejoría de las relaciones polacoalemanas.

Sardinero Información gratuita sobre hospedajes, pisos y villas amuebladas. **AMIGOS DEL SARDINERO. SANTANDER. Teléfono 3223.**

MECHEROS SIN SELLO

Un hombre sin mechero es algo así como un automóvil de carreras sin ruedas. Un mechero con sello es algo que se parece mucho a una mujer con barba y bigote.

Ahora, so pretexto de que las cerillas prenden, unos hombres han dispuesto que los fumadores enciendan sus cigarros con cerillas o pongan a sus mecheros un sello que cuesta un duro. Los madrileños se resisten. No quieren comprar cerillas ni se resignan a afear sus mecheros. Ha comenzado la lucha.

Esta madrugada un ciudadano pacífico encendió un cigarrillo en la calle de Sevilla. Para hacerlo empleó un mechero que había comprado por tres pesetas en la calle de Postas. Otro ciudadano, ya no tan pacífico, se le acercó:

—¿Me hace el favor de dejarme el mechero?

—No, señor.

—¡Muy amable!

—Ni amable, ni primo.

—¿En qué ha notado usted que...?

No le dejó acabar el del mechero y salió a todo correr con dirección a la Puerta del Sol. Tras él salió el otro dando gritos.

El enemigo de las cerillas y de comprar sellos de a duro se confundió entre los componentes de un grupo de músicos parados que todas las noches se reúnen en las inmediaciones de un bar de la Puerta del Sol. Su perseguidor no logró detenerle. Veía que estaba allí, pero los músicos, conocida la causa de la persecución, comenzaron a abuchear al perseguidor con tal ánimo, que más que defender a un ciudadano pacífico parecían hallarse en un teatro presenciando el estreno de la primera partitura de un amigo.

En vista de que él, por sí sólo, no podía decomisarle el mechero, el agente del Fisco fué en busca de un agente de Policía. Y le encontró. Fueron ambos en busca del poseedor del mechero quien, naturalmente, ya no estaba en el grupo.

—¡Trabajo le doy si ha de coger usted a todo el que lleve mechero sin sello!

—Hoy llevo un día horrible. He armado doce o catorce escándalos y no he podido atrapar a nadie. Tengo los riñones hechos puré. Le invito a una "cañita" ahí en el bar.

—No, muchas gracias.

—Hágame el favor de acompañarme. Voy a descansar un poquito. Estoy hecho cisco.

Entraron en el bar. Se sentaron en un diván y pidieron cerveza. El agente del Fisco ofreció un cigarrillo a su acompañante y sacó una caja de cerillas de las de cuarenta. Una tras otra fué tirándolas al suelo, después de frotarlas con verdadera furia en el raspador. Por fortuna, el agente de Vigilancia llevaba otra caja casi llena. Una de las cerillas se encendió, pero la llama duró escasamente dos segundos. Las otras no prendieron.

Cuando llegó el camarero con el servicio el agente del Fisco le hizo ir con él a un rincón y una vez allí le rogó en voz baja:

—Por favor, déjeme su mechero aunque no lleve sello. Aquel señor que está en mi mesa y yo queremos fumar. No le importe que no lleve sello; le guardaré el secreto.

Películas nuevas

FIGARO.—"Pánico en el aire".

Verdaderamente, dentro del viejo tema "gangster", se saca el mayor partido posible y se le da un aire de originalidad que parece difícil conseguir en un asunto tan antiguo y tratado ya en todos sus aspectos.

El delincuente vulgar a quien la derogación de la ley seca suprime el contrabando de bebidas como medio principal de vida se las ingenia para interrumpir los programas de "radio" y exigir fuerte suma como liberación del desperfecto.

Tiene además un ameno empaque de comedia que entretiene en todo momento y hermana con el interés que fluye del conflicto policíaco.

No hay nada en contra de la moral, aparte del desenfado natural propio del ambiente.

J. O. T.

Sociedad Luis Manzano

Con la comedia de don José María Acevedo «Lo dice la copla», ha celebrado esta Sociedad su función mensual, última de esta temporada; por serlo, revistió carácter excepcional con la intervención del graciosísimo Aladino, que derrochó ingenio, gracia y vis cómica.

El cuadro artístico actuó con el arte y la eficacia acostumbrada. Pilar García, Carmen Bartrina, Carmela Castro Mendoza, Alguacil, Caudel, Ortiz y De los Santos compusieron un conjunto que mereció muchos aplausos.

La querella contra los magistrados de Oviedo

Ha regresado a Madrid el juez delegado del Tribunal Supremo, señor Lafarga, que se encontraba en Oviedo practicando diligencias en la causa que se sigue contra los magistrados de aquella Audiencia, a quienes el fiscal de la República acusa de prevaricación por haber actuado con lenidad en el proceso por la muerte de Sirval.

El señor Lafarga dará cuenta de sus actuaciones en la próxima semana al Pleno del Tribunal Supremo.

El instructor de la causa contra L. Ochoa, en Valladolid

El juez señor Lezcure, el fiscal señor Antolín y el secretario señor Urizar, que componen el Juzgado especial que sigue la causa contra el general López Ochoa, se han trasladado a Valladolid para practicar importantísimas diligencias.

HUNGRIA DEFENDERA A SUS SUBDITOS EN CHECOSLOVAQUIA

BUDAPEST, 20.—En la Cámara Alta, el ministro de Asuntos Extranjeros, señor De Kanya, ha contestado a una interpelación sobre las disposiciones del Gobierno húngaro, con respecto al proyecto checoslovaco sobre defensa del Estado.

El señor De Kanya dijo, entre otras cosas: "Si el Gobierno pudiese comprobar que la aplicación de esta ley atentaba a los derechos e intereses de los súbditos húngaros en Checoslovaquia, los cuales están garantizados por tratados internacionales, el Gobierno húngaro recurrirá a todos los medios jurídicos que sean posibles.

Si estos medios de protección jurídica no tuvieran efecto, el Gobierno húngaro se defenderá, caso necesario, incluso por otros medios de que disponga, contra la violación de derechos asegurados por tratados internacionales, en beneficio de los súbditos húngaros.

Aloisi y Marconi, contraalmirantes

El padre del ministro de Negocios Extranjeros ha ascendido a almirante

ROMA, 20.—El señor Ciano ha sido ascendido a almirante y el barón Aloisi y el senador Marconi a contraalmirantes de la reserva, con arreglo a la ley de 28 de mayo de 1930, que establece que los oficiales de Marina de la reserva pueden ser objeto de ascensos excepcionales por servicios señalados en la Marina de carácter militar, civil o científico, o por haber ocupado cargos elevados en la dirección de los negocios del Estado.

Distinción a De Bono

ROMA, 20.—Se ha conferido al general De Bono la Gran Cruz de la Orden militar de Saboya «por el valor de que dió prueba en la ocupación de Adua, Makallé y Adigrat".

Entierro del comandante don Pedro Romero

ASISTIERON LAS MILICIAS COMUNISTAS UNIFORMADAS

El cadáver del comandante don Pedro Romero, fallecido en Almería, ha sido trasladado a Carabanchel para su inhumación en aquel cementerio.

Aproximadamente a las doce llegó a Madrid el furgón automóvil que conducía el cadáver. En la glorieta de Atocha esperaban elementos oficiales y representaciones del Frente Popular. La presidencia del duelo se formó en la glorieta de las Pirámides.

El féretro llegó, procedente de Almería, envuelto en una bandera tricolor, y encima colocaron otra bandera roja del Comité provincial del partido comunista de Madrid.

A la una y veinte de la tarde pasó el cortejo por delante del Ayuntamiento de Carabanchel. Primeramente iban, en formación, las Juventudes comunistas, uniformadas, y a continuación una carroza llena de flores y el féretro en otra carroza-automóvil. Presidían el duelo Dolores Ibarruri "La Pasionaria" y José Díaz, y seguían nueve banderas rojas. Entre las personas que asistieron al acto figuraban el teniente coronel de Artillería Sarabia, en representación del Presidente de la República; el jefe del Gobierno, señor Casares Quiroga; los ministros de Industria, Obras públicas, Hacienda, Trabajo, Agricultura y Marina; por la Mesa de la Cámara, el señor Llopis; el gobernador civil de Madrid, el director general de Seguridad, el alcalde de Madrid, señor Rico; el de Carabanchel, Sr. Brell; los ex ministros señores Amós Salvador, Prieto y Domingo; don Arturo Menéndez, los generales Núñez de Prado, Gómez Caminero y Rodríguez Ocaña y los señores Panguas y Pastor.

La inhumación se llevó a cabo en el cementerio de San Sebastián.

EL REY DE GRECIA EN SALONICA

SALONICA, 20.—El rey Jorge ha hecho hoy su primera visita a Salónica después de la restauración de la Monarquía en noviembre último. Se había levantado un gran arco de triunfo. El primer ciudadano de la Grecia del norte dió la bienvenida al monarca, que fué aclamado delirantemente por la muchedumbre, mientras sonaban las campanas, evolucionaban los aviones y se disparaban salvas de artillería.

El soberano asistió a un servicio de gracias en la antigua iglesia de Santa Sofía. El rey depositó flores en el monumento a los héroes de Macedonia y después visitó el lugar donde, en 1913, cayó el rey Jorge I.

UN TORO QUE SE DEJA ACARICIAR

Se lidiará en Barcelona el próximo domingo

BARCELONA, 20.—Esta tarde se ha verificado una becerrada en la Monumental, cuyo principal aliciente consistía en que al final ha sido desencajonado el ganado de Covaleda que será lidiado el día 28. En esta corrida figura el toro "Sivilón", de magnífica estampa. Poco después de ser desencajonado se le ha aproximado, a la vista del público, el mayoral de la ganadería con un puñado de alfalfa en la mano. El toro se ha dejado acariciar tranquilamente. Se han hecho muchas fotografías a pocos metros. El toro ha demostrado su bravura arrancándose a un empleado de la plaza, que le ha citado desde lejos, y que ha tenido que saltar la barrera. Mañana será mostrado también al público, así como en la fiesta taurina del miércoles.

motores Siemens
Los mas conocidos

La ronquera pertinaz

La duración de las ronqueras en ciertos individuos preludian sin duda alguna un estado hiperémico de la mucosa, que va haciéndose crónico y que amenaza una invasión microbicida en otras zonas: la de los bronquios y pulmones. En este caso harto se comprende lo peligroso que es el desentenderse del progreso inflamatorio, ya que es como preparar el terreno y allanar el camino a la bronconeumonia.

Se evitará si al iniciarse la ronquera se adopta un sencillo tratamiento de desinfección de todo el aparato con un bálsamo que aseptice, que al propio tiempo cicatrice e inmunice todo el órgano de la respiración. El Thus-Serum está dotado de virtudes curativas insospechadas; a las primeras tomas la voz se aclara, la tos disminuye grado a grado y la ronquera desaparece, porque mata el microbio, que es la causa de aquella perturbación peligrosa.

EN EL XXV ANIVERSARIO DEL C. EUCARISTICO

Fiestas conmemorativas en la diócesis de Madrid

El Comité de los Congresos Eucarísticos Internacionales ha resuelto conmemorar en la diócesis de Madrid-Alcalá el XXV aniversario del Congreso Eucarístico Internacional, celebrado en Madrid con inusitada solemnidad del 23 de junio al 1 de julio de 1911. Entre los acuerdos de la conmemoración figura el que la Prensa católica recuerde a sus lectores los momentos más solemnes de aquel Congreso.

Para los que hemos tenido la dicha de presenciarlos y conservamos en la mente el imborrable recuerdo y en el corazón las indestructibles emociones, nos es doblemente grato el dar cumplimiento a dicho acuerdo: por nuestra condición de periodistas católicos y por nuestra devoción a Cristo Sacramentado. Muchos actos de parecida solemnidad hemos visto durante estos veinticinco años, pero aquél, por ser el primero, por ser nuestro, por haber sucedido en un momento histórico en que toda la España católica podía asociarse a él con todas las grandezas y esplendores de su historia, queda en nuestro espíritu como el más grande de los acontecimientos histórico religioso de nuestra época. La tristeza de ahora, la ausencia de las grandes procesiones eucarísticas nos lo hacen más poético, más brillante y grandioso.

Volvamos, pues, los ojos atrás, a recrear nuestro espíritu y a revivir en lo posible aquellas horas inolvidables. Nadie podrá arrebatarnos esta alegría: "Sit laus plena, sit sonora, sit iucunda sit decora mentis jubilatio."

El certamen en el Teatro Real

Desde el sábado, 24 de junio, habían llegado a Madrid prelados y peregrinos de todo el mundo. De España se había congregado todo lo más selecto del catolicismo español: el Estado, entonces católico, había puesto al servicio del glorioso Sacramento de nuestros antepasados todos los recursos y magnificencias de la España católica. Reyes y ministros, Ejército y magistratura, Ciencias y Letras, Artes e Industrias, todo lo que había de noble, de rico y de fervoroso en la nación se había congregado en Madrid para rivalizar con otras naciones en el culto de adoración al Sacramento esencial del cristianismo. Acaso con nuestro ejemplo los Congresos que se sucedieron después tomaron ese carácter de «faustos nacionales» que hoy asombra a los incrédulos. Nuestra gran procesión dió la pauta para las otras.

El lunes, 26, a las nueve de la noche, estábamos congregados en el Teatro Real. Los empresarios lo habían facilitado gratuitamente. La decoración de la sala, el escenario, el tablado, para los prelados; los palcos y anfiteatros, todo engalanado con tapices, alfombras y flores. Desde la reina doña Cristina hasta los más modestos adoradores, no se pueden citar nombres.

En el escenario, que tiene por fondo la Basílica Vaticana, están Menéndez Pelayo, Pérez Villamil y Menéndez Pidal, como jueces de las composiciones premiadas; el primero iba a leer su famoso discurso sobre los «Autos Sacramentales»; su «canto del cisne». Uno de los premiados era un joven jesuíta, el P. Olmedo. Si los demás merecían su galardón, el poeta recién ordenado dijo su poesía con tal acento de íntima emoción que nos conquistó a todos. Leyendo ahora de nuevo dichas composiciones nos ratificamos en nuestra apreciación de entonces. El himno del agustino P. del Valle y la música del maestro Busca, que nacieron entonces, son ya oración litúrgica colectiva en todas las funciones eucarísticas donde cantan españoles. Entre tantos éxitos parciales del Congreso, no fué menos el literario. Bastarían para hacerlo célebre el discurso de don Marcelino, el himno eucarístico «Cantemos al Amor de los Amores» y la Poesía del P. Olmedo, sin contar los discursos de don Alejandro Pidal y Mon, don Luis Calpena y el P. Zacarías.

Las proyecciones luminosas de cuadros eucarísticos levantaban ovaciones fervorosas. El que no ha visto entonces la santa faz de Jesús del cuadro de Juan de Juanes, no podrá sentir la inefable dulzura, la divina amabilidad que el artista ha puesto en ella.

La procesión

Entre los diferentes actos que constituyen los modernos congresos eucarísticos, la procesión es siempre el más espectacular y solemne. La comunión de los niños en el Retiro tuvo también su grandiosidad; los millares y millares de niñas vestidas de blanco daban al brillante espectáculo su fondo de poesía y ternura; las bandas militares y los batallones infantiles ponían la nota sonora en el silencio perfumado y blanco de aquella masa de angelitos. Se creyó que bastarían 17.000 formas para la comunión; pero en otra misa hubo que consagrar muchas más.

El jueves 29, hubo por la mañana comunión general en las iglesias; predicaron prelados en todas ellas. A la misa de pontifical del Legado pontificio Cardenal Aguirre asistieron los reyes y real familia. En el palacio invitó a comer S. M. a los prelados y principales figuras del Congreso: 115 cubiertos.

Por la tarde la procesión, que salió de San Jerónimo y terminó en la plaza de la Armería, con la bendición desde el balcón principal de la fachada. Los anticuarios de Madrid pusieron a disposición de la comisión todas las preciosidades artísticas de sus almacenes. Imagínese el lector, si no lo ha visto, las calles y edificios adornados con los colores nacionales que alternaban con banderas, brocados, sedas, reposteros, tiras cargados de oro y toda su variedad de colores multicolor. No digamos nada de la plaza de la Armería. Arcos, mástiles, ramaje, tribunas, escudos; lo más notable fué sin duda el altar de la Cibeles.

Organizó la procesión nada menos que un ingeniero de gratísimo recuerdo, don Pedro Pablo de Alarcón. La guarnición de Madrid cubrió la carrera: caballería, lanceros, húsares, ingenieros, alabarderos, escolta: toda la vistosa gama y policroma variedad de gloriosos uniformes. Por iniciativa de la infanta doña Isabel, los soldados que formaron en la procesión fueron obsequiados el lunes siguiente con una corrida de toros y una suculenta merienda.

Delante de la procesión, después del piquete de la Guardia civil, marchaba «La Murtra», de Valencia: una serie de carros cargados de plantas olorosas, que iban esparciendo por el suelo, y otro carro con una cuba de agua de rosas. No nos permite el espacio enumerar los grupos y representaciones que formaban el imponente y nunca visto desfile. En la Cibeles se dió la bendición. Solamente los candeleros de ágata y bronce que había en el altar improvisado estaban valuados en 40.000 duros. Cuando las cornetas tocaron un punto de atención, las bandas ejecutaron la marcha real y las tropas presentaron armas; ante el inmenso panorama de masas y colores, de reflejos fulgurantes y multitud interminable, el escalofrío de lo sublime y ultraterreno se apoderó de nosotros, y caímos todos de hinojos ante la gloria del Señor.

Siguió el desfile deslumbrador por Alcalá; las señoras, con mantillas blancas y negras, arrojaban desde los balcones flores y palomas. A las cinco entró la cabeza del cortejo en la plaza de Palacio. El ingeniero organizador tuvo que sudar para ordenar en el recinto todo el ejército eucarístico, distribuído «estéticamente». Tres horas tardó en llenarse la plaza. Los 12.000 adoradores de la Adoración Nocturna española, que llevaban hachones encendidos, formaron una cruz enorme, cuyo brazo transversal, al propio tiempo que separaba al elemento civil del religioso, contenía en su seno el grupo de los maestrantes, caballeros hijosdalgo, Ordenes Militares y Cuerpo colegiado de la Nobleza, con sus vistosos uniformes. El brazo central servía de paso a Su Divina Majestad desde la verja de entrada hasta la puerta del Palacio.

El cuadro de la plaza, cuando apareció en el balcón la Custodia, era incomparable. La tarde estival, tranquila, permitía el lucimiento de los millares de hachas y velas. Cuando los tonos crepusculares empezaron a «encender», por decirlo así, las estrellas del cielo, empezaron a brillar de modo fantástico, como otro cielo estrellado, las lucecitas que llenaban los ámbitos de la plaza.

Cientos de incensarios, argentino sonido de campanillas, salvas de la artillería, grandezas y banderas prosternadas, la marcha real, reyes, infantes, ministros, aristócratas y generales en los balcones, pluviales dorados, sobrepellices blancas, hábitos religiosos, mantillas españolas, multitud arrodillada, en fin, un espectáculo que anonadaba nuestra pequeñez y nos sumergía en la infinita majestad de Dios Nuestro Señor.

* * *

Aquella misma tarde decía "El Heraldo": "El acto ha superado a todo cuanto pueda decirse. Ha sido una gran manifestación, en la que figuraban más de cien mil personas, siendo admirable la organización que ha tenido. Por lo demás, puede decirse que el acontecimiento de esta tarde ha sido de los hasta ahora desconocidos y de los que seguramente no se volverán a ver".

Dada la "aritmética" que usa el laico colega para estos casos, ponga el lector la suya. Por lo demás, es mucha verdad que nuestra procesión fué un acontecimiento no conocido hasta entonces. En cuanto a que "no se volverán a ver", mal profeta ha salido, si se refiere al mundo civilizado... Se han visto mucho más grandiosos, en Dublín, Roma, Chicago, Buenos Aires, etc. En España "no se volverán a ver"... por ahora. ¿Creerá el laico colega que los marxistas y sus esclavos han expulsado definitivamente a Jesucristo del mundo y a su Eucaristía de las almas y de las sociedades humanas? No lo creerá seguramente. La humanidad cantará siempre, pese a quien pese, "al Amor de los Amores", y volveremos alguna vez a aquellos momentos en que, como decía el poeta padre Olmedo,

... ...

Ya no había una lágrima en los ojos,
ni un dolor en el pecho,
ni una pena en el alma,
ni un rencor en el pueblo.

Manuel GRAÑA

Nuevo nuncio del Papa en la Argentina

Ha sido nombrado el de Haití

EL PAPA RECIBIO AYER AL CARDENAL SEGURA

ROMA, 20.—Monseñor Giuseppe Fietta, nuncio en Haití, ha sido nombrado nuncio en la Argentina.—**Daffina.**

El cardenal Segura

ROMA, 20.—El Papa ha recibido al cardenal Segura, restablecido después de una larga enfermedad.—**Daffina.**

Felicitación al Papa

ROMA, 20.—Los generales de las Ordenes mendicantes y clérigos regulares han enviado al Pontífice una felicitación con motivo de su cumpleaños. En la misma ponen de relieve que el Pontífice conduce al mundo con mano firme y segura hacia fines excelsos bajo la bandera de la paz de Cristo en el Reino de Cristo. Hacen votos para que pueda continuar la Iglesia bajo su dirección durante largos años. Las Ordenes religiosas constituyen una milicia especial del Pontificado, y siendo diversas en los hábitos, forman un solo corazón y una sola alma.—**Daffina.**

Nueva serie de sellos

ROMA, 20.—Hoy ha salido la nueva serie de sellos postales de la Ciudad Vaticana emitida para conmemorar el setenta y cinco aniversario del «Osservatore Romano" y de la Exposición de la Prensa Católica.—**Daffina.**

MEJORA EL PRIMADO

TOLEDO, 20.—El cardenal primado ya ha abandonado el lecho, donde le ha retenido últimamente una indisposición. Se cree que pronto reanudará sus actividades normales.

El secretario de cámara y obispo electo de este arzobispado, doctor Mondrego, está recibiendo numerosas felicitaciones de toda España por su elevación al episcopado.

LA PROPAGANDA DEL SANTO EVANGELIO

Por iniciativa de la Juventud Femenia de A. C., la Junta Central ha impreso una edición de los cuatro Evangelios, que acaba de aparecer, al precio de 0,50 pesetas en rústica, 1 peseta en tela y 1,50 pesetas en piel.

Depósito exclusivo, en la Junta Central de Acción Católica, Conde de Aranda, 1, y en el almacén central de la Juventud Femenina de A. C., Bárbara de Braganza, 2.

Por lo reducido del precio, hacemos una llamada especial a todos los españoles, a fin de que lo adquieran y lo hagan llegar a todas las manos.

Es urgente el apostolado y la colaboración de todos en tan bella campaña.

ESTREÑIMIENTO
tómese al cenar UN
GRAIN DE VALS

El CCCXL aniversario del Colegio de Abogados

Se celebró ayer con varios actos religiosos y profanos

BODAS DE PLATA DE LA PROMOCION DE 1911

Ayer celebró el Colegio de Abogados de Madrid el CCCXL aniversario de su fundación.

Por la mañana, en la iglesia parroquial de Santa Bárbara, reuniéronse los colegiales para asistir a los solemnes funerales en sufragio de las almas de los compañeros fallecidos. Don Ramón Molina Nieto, diputado a Cortes y canónigo de la iglesia primada de Toledo, pronunció la oración fúnebre. Puso de relieve el hondo sentido de cristiana confraternidad que el acto tenía y exaltó, con brillantez y elocuencia, la alta función de la abogacía, consagrada al culto de la justicia y al amor al prójimo.

Después de los funerales tuvo lugar en el salón de actos del Colegio la entrega de varios premios, adjudicados por el Comité de Cultura a los colegiales don Luis Gabilán y Plá, don Obdulio Matilla Fernández y don Luis Filgueira y Alvarez de Toledo, autores de meritorios trabajos que pronto serán publicados.

Por la tarde se celebró un banquete de confraternidad, que se vió concurridísimo.

A todos los actos asistieron la Junta de gobierno del Colegio en pleno, y representaciones de la Magistratura, del Ministerio fiscal y de los Colegios de procuradores y notarios.

Bodas de plata de los abogados de 1911

Con asistencia de unos sesenta alumnos de la carrera de Derecho que se licenciaron el año 1911, y como uno de los actos con que celebran sus bodas de plata con la profesión, se ha celebrado en la Universidad Central, una sesión en que aquéllos escucharon las lecciones de los profesores que aun subsisten.

Don Recaredo Fernández de Velasco, de dicha promoción y hoy catedrático, explicó la significación del acto y esbozó las figuras más destacadas de los profesores y alumnos de entonces, que han muerto. Realzó que en estos tiempos de pasión y de lucha hubiera un oasis representado por el amor y la comprensión de los reunidos hacia sus maestros y los que fueron sus compañeros.

Don Casto Barahona explicó una lección realzando el carácter que la carrera de Derecho da el Derecho privado.

Don Antonio Goicoechea comenzó diciendo que toda la gratitud que los antiguos alumnos dedican a sus profesores debe condensarse en el maestro de todos, don Felipe Clemente de Diego. Estima que la verdadera lección la dan los que escuchan, porque significan una promoción con todo el valor social. Los de 1911 son los hombres que han atravesado la crisis más intensa, pues colocados entre el ambiente derrotista de 1898 y el de inquietud que trajo el 1914, resultan los que han sabido mantener su personalidad. Terminó pidiendo a todos un patriotismo anónimo que es el más eficaz, según la historia.

Don Manuel Martín Veña explicó que la enseñanza es el nervio del espíritu de las naciones que forma a los hombres, y por ello debe ser sobria y ecuánime en relación con la verdad. Debe enseñarse con honradez; es decir, con lo que se conoce y se ha madurado en la propia convicción, absteniéndose de lanzar ideas nuevas, porque lo son y que pueden resultar nocivas; la libertad de cátedra ha de ser para enseñar la verdad consciente y controlada, pero no para perturbar las conciencias.

Don Alfonso Retortillo leyó una poesía, en que defendió la utilidad de la enseñanza del Dedecho internacional.

Por último, don Felipe Clemente de Diego, entre una atronadora ovación de sus alumnos y de los profesores, puestos en pie, comenzó pidiendo una oración para los desaparecidos. En tono de elocuente sencillez explicó que los reunidos, al volver sus ojos, después de tantos años, a quienes les guiaban, daban una verdadera lección de afecto y agradecimiento, virtudes fecundas. Analizó el aspecto práctico que parece enfrentado con la teoría científica, pero que, en realidad, no es más que su confirmación, a pesar de una aparente disparidad, cuando esa teoría no es abstracta ni, mucho menos, exclusivista. En bellos párrafos, entrecortados por la emoción, desarrolló la tesis de que el empleo mejor de la inteligencia ha de ser el de acostumbrarla al sacrificio, incluso de sus propias convicciones, amoldándose a la realidad y al interés común. Cuando una generación produce muchos valores individuales, no se podrán cantar poemas, porque falta el héroe destacado; pero se conseguirá la eficacia y el bien común.

Todos los oradores fueron muy aplaudidos.

Se quiere seleccionar a los periodistas alemanes

Un cuestionario con 219 preguntas

BERLIN, 20.—Se ha dado de plazo hasta el 24 de junio corriente para contestar a 219 preguntas en cumplimiento de un requisito exigido por la Cámara de la Prensa del Reich, a todos sus miembros, que son unos 1.500.

Entre otras preguntas figuran la enumeración de las anteriores profesiones, actividades, creencias religiosas, creencias de los antepasados hasta el año 1800, filiaciones políticas actuales y anteriores a 1933, participación en organizaciones, tales como la masonería, etc.

Estas mismas preguntas, con respecto a la mujer y su familia hasta el año 1800, figuran también en el cuestionario.

Se opina en ciertos medios que este cuestionario será causa de que centenares de periodistas queden separados de la profesión con el pretexto de "falta de responsabilidad política" o de "indeseabilidad racial".—**United Press.**

EL EX PRESIDENTE DE CUBA, DON JOSE BARNET, PASO POR LA CORUÑA

Dice que está mejorando la situación política y económica de su país

No perjudica a España el tratado comercial con Estados Unidos

LA CORUÑA, 20.—Departiendo con el representante de EL DEBATE, don José A. Barnet, ex presidente de la República de Cuba, a su paso por Coruña, a bordo del trasatlántico francés "Mexique", dijo que la situación política y económica de su país va, poco a poco, mejorando. Cuba sufre las mismas consecuencias que los demás Estados, y su crisis económica no depende de ella misma, sino de los demás países. En los últimos meses ha mejorado notablemente la situación, y la tranquilidad es absoluta. Las elecciones tuvieron lugar con la más perfecta armonía. En ellas tomó parte, por vez primera, la mujer cubana. Durante la etapa que ejerció la función presidencial no ocurrió ningún incidente que lamentar. Los resultados obtenidos con el nuevo tratado de reciprocidad con los Estados Unidos no perjudican a los extranjeros. Para España no ha habido perjuicio con este tratado, ya que los artículos a que se refiere el convenio son distintos de los que interesan a España.

Actualmente exportamos azúcar solamente a Inglaterra, habiéndolo hecho en el pasado año por una cantidad aproximada de 600.000 toneladas. Respecto a las leyes de trabajo que perjudican a los extranjeros, nos dice que era natural que se dictase por el Gobierno cubano una ley de protección para los obreros cubanos. Todos los países lo han hecho así con los suyos. En cuanto a la llamada ley del 50 por 100, que tanto interesa a los españoles, hay un proyecto de modificación que se refiere especialmente a los españoles que hayan contraído matrimonio en Cuba o tengan hijos cubanos. Esta ley no ha llegado a surtir efectos durante mi etapa presidencial, porque requiere un estudio especial, pero actualmente se busca la fórmula para que los españoles que se encuentren en aquellas dos situaciones queden exceptuados de la ley, única forma de que se les pueda favorecer para igualarles lo más posible a los cubanos.

Respecto a la situación del comercio español, dijo que sufre las consecuencias de todos, pero no sólo no ha perdido terreno en esta última temporada, sino que, al contrario, ha mejorado notablemente.

Agrega después que entre la colonia española ha causado buena impresión el nombramiento del nuevo Presidente de la República de Cuba, don Manuel Mariano Gómez, porque ha resultado elegido por una coalición de todos los partidos, en los que la colonia española tiene mucha relación.

El ex presidente siguió viaje a Francia, de donde pasará a Londres, y después de una breve temporada de descanso regresará a Cuba, y a su paso por La Coruña visitará la población.

En Santander

SANTANDER, 20.—A primera hora de la tarde llegó a este puerto el trasatlántico francés «Mexique», en que viaja el ex presidente cubano, don José A. Barnet. A recibir a dicho político acudieron todas las autoridades, el cónsul de Cuba y la colonia cubana de esta población. El alcalde hizo entrega de un ramo de flores a la esposa del ex presidente. El político cubano, durante las horas que permaneció el buque en este puerto, recorrió la población. A media tarde zarpó el buque.

Contra el contrabando de moneda en Tánger

TETUAN, 20.—Desde que se implantó el nuevo régimen de adquisición de moneda, extendiendo con grandes atenuaciones a Marruecos la medida del Centro de Contratación, las autoridades tuvieron noticia de un tráfico anormal de mercancías que, procedentes de nuestra zona, pasaban a Tánger y Protectorado francés, sin necesidad comercial que justificara este aumento en el volumen comercial. Se pudo averiguar que estas expediciones respondían a la necesidad de proveerse de moneda extranjera, con la cual se surtía la llamada bolsa negra, y para evitar este drenaje de nuestra peseta se dictaron medidas, entre las que figuran la obligación de verificar en los puestos aduaneros con Tánger y zona francesa un depósito del 20 por 100 del valor de cada envío, importe que quedará como garantía hasta que los comerciantes entreguen al Centro de Contratación de Moneda las divisas que importen por estas expediciones. Los comerciantes, al solicitar moneda del Centro de Contratación establecido en Tetuán, en la Delegación de Hacienda del Protectorado, suscribirán una declaración comprometiéndose a no admitir en pago de estas mercancías billetes del Banco de España ni instrumentos de cambio expresados en pesetas y a entregar al Centro de Contratación las divisas que reciban. Las aduanas no admitirán a despacho de exportación más mercancías que aquellas presentadas por agencias o particulares provistos de una patente especial, que se expedirá por las representaciones de Hacienda en el Protectorado, previo el pago de su importe y de una declaración análoga a las anteriores.

Se prorroga en Brasil el estado de guerra

RIO DE JANEIRO, 20.—La Cámara ha prolongado el estado de guerra por noventa días.—**United Press.**

A J E D R E Z

Actualidad nacional. Deudas de la afición madrileña

Federación Centro. — Han comenzado los campeonatos, por equipos, de las tres categorías. Participan los clubs Chamberí, Golmayo, Madrid F. C. y Cultural Deportiva, cuyos equipos respectivos de primera categoría son:

1) Domínguez, doctor Naharro, Jiménez (R.), Villota, Roig y Ciga, titulares, y Jiménez (L.), Escobar y Lacasa, suplentes.

2) Alfonso, Galindo, Torres Campañá, Olavide, Carsi y Fuentes (M.), titulares, y Arcanda y Salvatierra, suplentes.

3) Almirall, Fuentes, Vázquez, Cifuentes, Kern y Navarro, titulares, y Martínez, Iglesias y Alba, suplentes.

4) Sanz, Ganzo, Zamalloa, Sánchez de la Cruz, Ceballos y Bernal, titulares, y Tolivar y Arranz, suplentes.

Probable vencedor: Madrid F. C.

Probable colista: Club Golmayo.

Este pronóstico se basa en la composición de los equipos y en los resultados de los primeros encuentros.

¿Conservará Almirall el título de campeón regional centro o lo cederá a Fuentes? — Esto me preguntan más de cuatro impacientes. Los dos simpáticos maestros parece que han acordado no tomar con calor la cuestión del desenlace de una prueba en cuya gestación y desarrollo hubo exceso de lentitud, si no manifiesta frialdad. En septiembre es probable la decisión.

Del torneo internacional del Madrid F. C.—Partida premiada. Blancas, Blum; negras, Ortueta.

1. P4AD, P4AD; 2. C3AR, C3AR; 3. P3CR, P3CR; 4. A2C, A2C; 5. O—O, P3D; 6. C3A, C3A; 7. P4D, P×P; 8. C×P, A2D; 9. C2A, D1A; 10. A5C, A6T (movimiento prematuro que explotará muy bien el doctor Blum); 11. A×A, D×A; 12. A×C, A×A; 13. C5D!, O—O—O; 14. C×A, P×C; 15. D5D, P4TR; 16. C3R, P5T; 17. D2C, D3R; 18. TR1D, P×P; 19. PT×P, T2T; 20. T2D, TD1T; 21. TD1D, D6T; 22. D×D, T×D; 23. C1A!, C4R; 24. P3C, P4A; 25. T×P, C5C; 26. T7D, P3A; 27. T7CR, C7T; 28. T(1D)7D, P4CR; 29. T7A+, R1C; 30. T(7A)7R, C×C; 31. R×C, T8T+; 32. R2C, P5C; 33. T8C+!, abandonan.

Del torneo de Madrid 1897. — Ya creí oportuno otra vez, no recuerdo si con ocasión del homenaje al insigne maestro Marín—precisamente vencedor en aquel torneo—, apuntar la idea de que la afición madrileña está en deuda con algunos beneméritos veteranos.

El breve espacio y el carácter de estas modestas crónicas no me permiten más que esbozar ideas. Varios señores, algunos no sólo llenos de méritos, sino también de años, tienen derecho a que se manifieste públicamente el afecto y la admiración que por ellos tenemos, excetimo de nuestros pechos. Al honrarlos sivamente custodiados en el relicario innos honraremos. Uno de ellos, ya aludido en aquella ocasión, es don José Molina, de quien reproduzco hoy la siguiente partida en que venció brillantemente a don Andrés Fernández Pozo, "entusiasta propagandista y dueño de una biblioteca ajedrecística muy importante", según escribió Paluzie, o de "la mejor de España", según afirmó el señor Molina.

A. F. Pozo falleció en 1911.

Blancas, don José Molina; negras, don A. Fernández Pozo.

1. P4R, P4R: 2. C3AR, C3AD; 3. A5C, P3D; 4. P4D, P×P; 5. C×P, A2D; 6. A×C, P×A; 7. C3AD, C3A; 8. O—O, A2R; 9. P3CD, O—O; 10. A2C, P4D; 11. P5R, C5R; 12. P4A, P4AR; 13. C×C, PD×C; 14. R1T, A4A; 15. D2R, A×C; 16. A×A, A1A; 17. D4A+, R1T; 18. TD1D, D4D; 19. D3A, D3R; 20. A5A, T1R; 21. T2D, A2C; 22. TR1D, D3C; 23. T7D, D4T; 24. P6R, D5C; 25. P3TR, D3C; 26. T×PC!, D×T; 27. A4D, abandonan.

"El Ajedrez Español".—Si los obreros tipógrafos siguen siendo buenos chicos, dentro de un par de días saldrá el número de junio. En él se continúa el estudio de Rabinowitch sobre "las novedades teóricas del segundo torneo de Moscú"; el estudioso crítico J. Ganzo presenta nuevas aportaciones al análisis de la moderna defensa Nimzowitsch; el veterano doctor E. Lasker se nos presenta en la galería biográfica; se da extensa información del último torneo de Moscú y otras actualidades, y, como exquisito plato del día, aparece un artículo del gran maestro **Capablanca**, en que, con modestia que realza su mérito, comenta su actuación reciente en Moscú.

II torneo de maestros catalanes.—Terminó esta gran prueba, organizada por el "Escacs Comtal Club", con un destacado triunfo del maestro Ribera. Para los puestos segundo, tercero y cuarto están empatados Vilardebó, Lladó y Bas.

Federación de Jóvenes Cristianos de Cataluña.—Celebrado con todo éxito su segundo campeonato en Barcelona, quedan triunfantes en el **grupo "A"** R. Bosch, que tiene apego al título de campeón, y J. Serra Jordá. Un "match" deshará el empate. En el **grupo "B"** queda primero A. Casadella y segundo J. Bartomeu. En el **grupo "C"** hay también empate para el primer puesto entre F. Menéndez y B. Sarabia.

El torneo internacional de Reus.—El maestro Sanz aceptó la invitación que se le hizo en concepto de maestro español, así como el maestro Ribera. Se hablaba de Vilardebó y Cherta por la Federación Catalana y del doctor Vallvé y Maristany por el Club Barcelona, para completar el número de participantes nacionales. De los extranjeros se dieron en firme hace días los nombres de los maestros Canal, Saemisch, Silbermann, Grob y Koblenz, estando dudoso otro nombre de gran prestigio.

Aviso a los concursantes.—En la próxima confío publicar el fallo y adjudicación de premios.

PROBLEMA ENIGMA FANTASIA NUMERO 193
P. J. Kireewsky
(Negras 13)

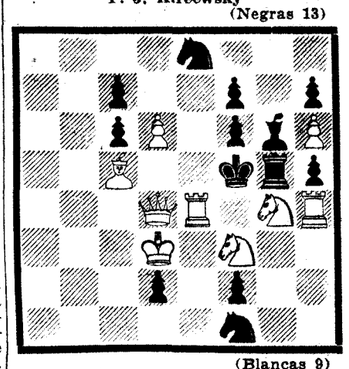

(Blancas 9)

Juegan blancas y dan mate en una jugada

Advertencia.—El título de esta célebre composición ya debe poner en guardia a los solucionistas; yo voy a recordar una regla acerca de la corrección de los problemas, a fin de hacer un poco de luz en la oscuridad absoluta que envuelve al problema expuesto fielmente en el diagrama.

Dice una de las reglas: "La posición ha de ser posible." En esta regla está la clave del enigma ocultador de fantásticas bellezas.

Dr. JACQUES

CURSO DE EDUCACION SOCIAL OBRERA

Se celebrá en Barcelona del 22 del actual al 4 de julio

BARCELONA, 21.—Mañana lunes comenzará en la Casa de San José de la Bonanova el curso para obreros organizado por el Secretariado de Educación Social.

Para asistir a este curso, que se celebrará en régimen de internado y que durará hasta el 4 de julio, se han inscrito buen número de obreros. Se estudiará doctrina social de la Iglesia, Moral social, Apologética, Historia de las ideas sociales, de la política social y de la sindicación obrera; Instituciones de previsión, Legislación social y Técnica de la propaganda, en forma semejante a la que se sigue en el I. S. O., de Madrid.

Los profesores son de los más destacados de nuestra intelectualidad social, como los doctores José María Llovera, Antonio Coma, Manuel Rovira, Juan Puntí, P. Basilio de Rubí y los señores Alejandro Gallart y Folch, Marius de Lord, Luis Piñana y Blanc y Boés.

Muchos de los obreros que se han inscrito aprovechan para estos días de estudio la semana de vacaciones que les concede la ley.

Es el primer curso de formación social para obreros que se organiza en nuestra ciudad. El mismo ha sido posible, gracias al esfuerzo y voluntad del Secretariat d'Educació Social, que desde hace dos años viene desarrollando una gran campaña en beneficio de la formación social cristiana de las clases trabajadoras.

El "Día del Aspirante"

Lo celebra hoy la Juventud de Acción Católica de Madrid

La Unión diocesana de la Juventud Masculina de Acción Católica de la diócesis de Madrid-Alcalá celebrará hoy el «Día del aspirante».

A las ocho de la mañana habrá misa de comunión en la catedral, y a las once, un acto en el cine San Miguel, en el cual se efectuará el reparto de premios de los concursos de arte y literatura. Después hablarán los aspirantes Alvaro del Amo y José Vicente Cenjor; el presidente de la Unión diocesana, Agustín Moreno; el vocal del Consejo Superior, Víctor García Hoz, y el vicario, don Juan Francisco Morán.

Clausura de curso

Con un acto de propaganda y un festival en el Cine Goya clausurará el presente curso la Juventud Masculina de Acción Católica de Nuestra Señora de Covadonga, hoy domingo, a las once de la mañana. En la primera parte intervendrán Miguel Fagoaga y el miembro del Consejo Central de la Juventud Masculina; Fernando Alvarez Aguirre. En la segunda habrá un recital de poesías a cargo de Antonio Puerta López y, por último, se proyectará la película española "La Hermana San Sulpicio".

MADRILEÑA

—¿Qué va usted a tomar, señor Lorenzo? Se le invita.

—Gracias, «Cervatana»; pero en este momento no me apetece na.

—Amos, ande. ¿Un «exprés», un cótel, un «zinzano»?

—Hombre, «porquerías» de extranjismo, no; puesto que te mpeñas y «tié que ser», ¡venga una copa del «Mono» o de Cazalla!

—¡Castizo siempre!

—¡Por los siglos de los siglos!

—Van quedando ustedes pocos...

—Algunos todavía. Pero dices bien: ca vez más pocos... Y no te creas: cuando uno hace así, y ve y nota, y se da cuenta de que ¡hasta el cielo de Madrid ha cambiao y no es el cielo aquel, de «aquel» Madrid, borracho de sol casi siempre!, se le pone a uno también el alma «encapotá»... Ahora, que, ¡claro!, hay que hacerse a esto otro, en lo que cabe y se puede, y seguir viviendo...

—¡Usted verá! Por cierto, y hablando de otra cosa..., aunque, en parte, de lo mismo: ¡mal negocio este año el de usted, el de las verbenas! ¡Con lo de la huelga...!

—¡Ya ves! En casa se nos ha quedao arrumbao to el género... Trabajo de meses, perdío; pesetas, bastantes pesetas, tirás; y lo que se ganaba pa el invierno, lo que se sacaba en esta temporá pa el resto del año, ¡difumiao! Es una manera, que a mí, en mis cortos alcances, me parece una «chufla», esto de mejorar la condición de los que, mal que bien, vivían de su trabajo, y favorecer a la pobreza, haciendo más pobres y que haya más hambre aún..., o más gente con hambre.

—Mirándolo despacio, sí que resulta lo que usted dice...

—¡Hombre!... Si no fuera porque la cosa es muy seria, ¡pa tumbarse de risa! Mi ejemplo, que es eso, na más que un ejemplo, porque lo que a mí les ha ocurrido a muchos miles y les ocurrirá a otros tantos. Toda la vida ganándome el pan en «mis» verbenas, defendiendo mi casa y a los míos con el negocio de feriante, defendiéndome mejor o peor, según caían las pesas, según se daba la temporá, pero sacando al fin pa poder comer tos los días lo demás del año, y ha sio preciso que hayan venío a «favorecerme» y a «redimirme» pa que por primera vez en tantos años me vea sin poderlo ganar, arruinao, destrozao mi modesto negocio, y este invierno... sin comer. Esto por lo que atañe al «conquibus», al estómago, que no admite esperas, ni... el casero, tampoco. Si añades la pena...

—¿La pena?

—Sí, la pena o como lo quieras llamar: una «cosilla» triste y honda en el pensamiento y en el corazón...

—¡Ah! Recuerdos... de otros tiempos, ¿no?

—¡Fíjate: esa verbena de San Antonio, esa "primera verbena" donde trabajé desde que era un arrapiezo, ayudando a mi padre, feriante también! ¡Esa verbena en la Florida, que Madrid celebró, y gozó siempre, y en la que siempre puso el pueblo su alma entera: "el alma" aquella, de aquel pueblo de Madrid! No son sólo recuerdos, muchacho, ¡es media vida de uno, la que le parece a uno que se le ha "ido" con esa verbena!... ¡Juventud..., mozos..., alegrías..., guapezas..., esperanzas..., sueños...; to eso y más; to eso, tan de "adentro", tan remetío en el corazón, representaban pa uno siempre esas noches de verbena y, sobre to, de la verbena más soná, más chulapa, más castiza; la de cielo con más estrellas, y más perfume de albahaca en el aire, y más pañuelos de crespón o de Manila, y más hembras de "rumbo", envueltas en esos mantones como diosas! Porque, créeme, muchacho, ¡que fué siempre "una cosa muy grande", como decís ahora, aquella verbena de San Antonio de la Florida!

Créelo, muchacho: ¡te lo digo yo! Por eso te decía que, aparte mi ruina, al no haber podido este año, por primera vez en tantos años, ganarme el pan en ella, sentía una pena... o como tú quisieras llamarlo: una «cosa» honda y triste en el alma y en el corazón... ¡Esa verbena de San Antonio! ¡Aquella verbena!... ¡También se ha ido! ¡También!... (Transición.) Bueno: vete mañana anochecío a la taberna de «Machaco», en la Cabecera del Rastro, ande nos juntamos unos amigos de la misma «quinta» poco más o menos. Quiero corresponder a tu convite.

—¡Amos, señor Lorenzo, si esto no merece!

—Tú pásate por allí.

—Me pasaré.

—Pues hasta mañana, chaval.

Curro VARGAS

HOTEL ARANA
SAN SEBASTIAN
Pensión completa, desde 12 pesetas

COBRO DE CREDITOS
Condiciones convenientes. FLORIDA, 12, bajo derecha. De 12 a 2 y de 4 a 8.

BALNEARIO DE URBERUAGA DE UBILLA
MARQUINA (VIZCAYA). Entre San Sebastián y Bilbao.
AGUAS TERMALES NITROGENADAS, BICARBONATADAS, RADIACTIVAS
Especiales para toda clase de afecciones del aparato respiratorio, enfermedades crónicas de la garganta y fosas nasales, anginas, bronquitis, etc. Instalación hidrológica completa.
DEL 1.° DE JULIO AL 30 DE SEPTIEMBRE

FUENTELARREYNA
Hay platos clásicos regionales. Menú especial. Té de moda en la gran terraza. Teléfono 11200

HIGIENE JABON BICARBONATADO TORRES MUÑOZ 1 PESETA

EPILEPSIA o ACCIDENTES NERVIOSOS se curan, por antiguos y rebeldes que sean, tomando el Jarabe Antiepiléptico URGELL

NOTAS GRAFICAS DE ACTUALIDAD

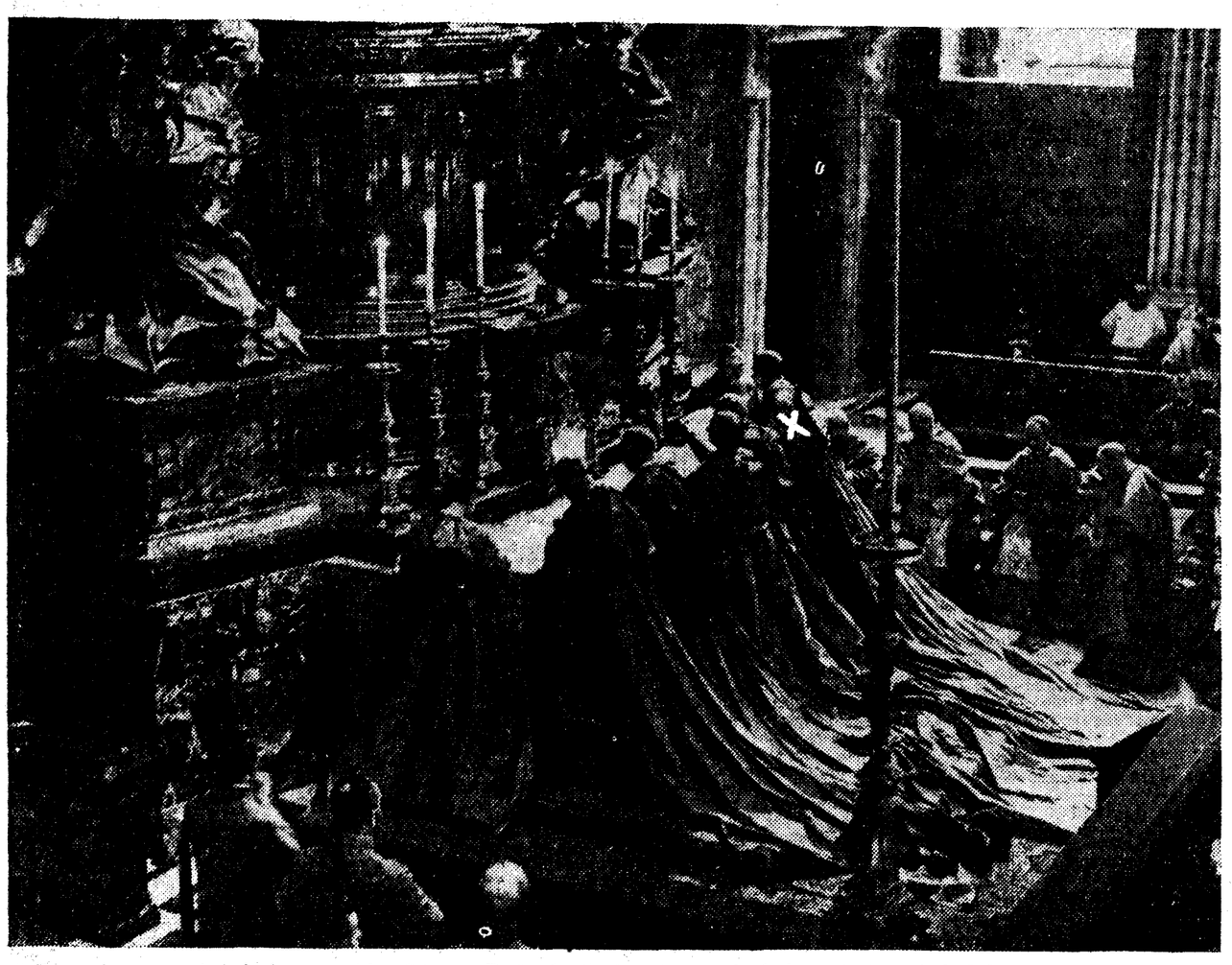

En reciente consistorio ha acrecido el Santo Padre la gloriosa jerarquía de los príncipes de la Iglesia. Seis nuevos cardenales, majestuosos de atavío y humildes en su actitud, se postran orantes ante el altar de la capilla del Sacramento para prestar el juramento de ritual. El primero de la derecha (x) es el hasta hace poco nuncio de S. S. en España, monseñor Tedeschini *(Foto Felici)*

La presidencia del funeral celebrado en la iglesia de Santa Bárbara por el Colegio de Abogados, con motivo del CCCXL aniversario de su fundación, en sufragio de las almas de los colegiados fallecidos *(Foto Santos Yubero)*

El abogado don Luis Gabilán y Plá, a quien el Colegio de Abogados de Madrid acaba de otorgar un importante premio con motivo de la publicación de un trabajo de gran interés sobre la legislación de quiebras

El doctor Gómez Ulla ha transformado el homenaje que le querían tributar sus enfermos en alegría y utilidad para los huérfanos de sus compañeros de profesión. En la foto aparece entregando cartillas de ahorro a cincuenta huérfanos de médicos *(Foto Santos Yubero)*

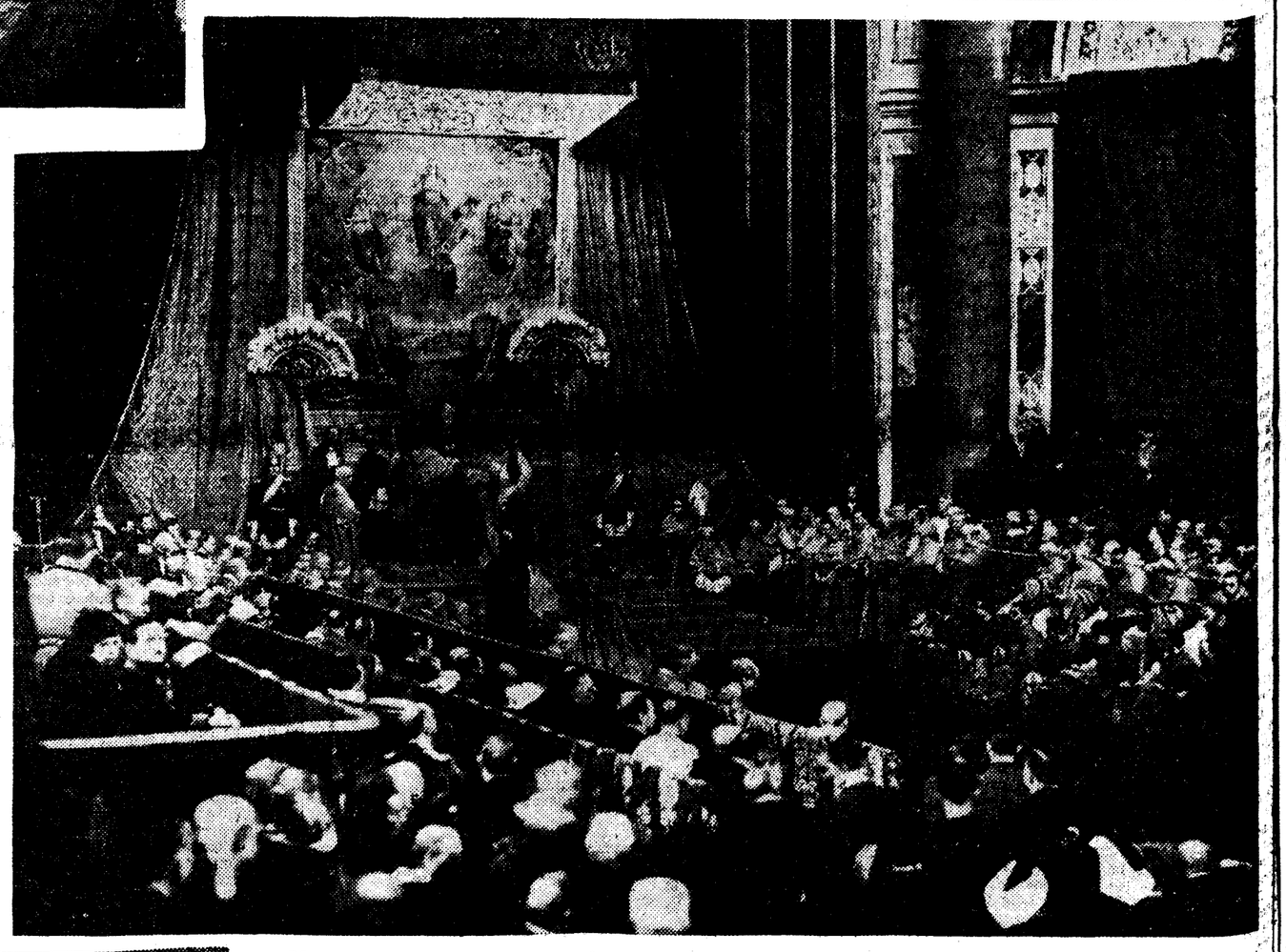

Momento solemne, lleno para los católicos españoles de una emoción en la que se mezclan orgullo filial y nostalgias de ausencia. La Basílica de San Pedro ha vestido severas galas, y hay una concurrencia de prelados, diplomáticos y personalidades. El Papa impone el capelo cardenalicio a un nuevo príncipe de la Iglesia, que para ello, sin ser español de nacimiento, ha llegado de España. Es el cardenal Tedeschini, que en lo sucesivo llevará el título de Santa María de la Victoria

(Foto Felici)

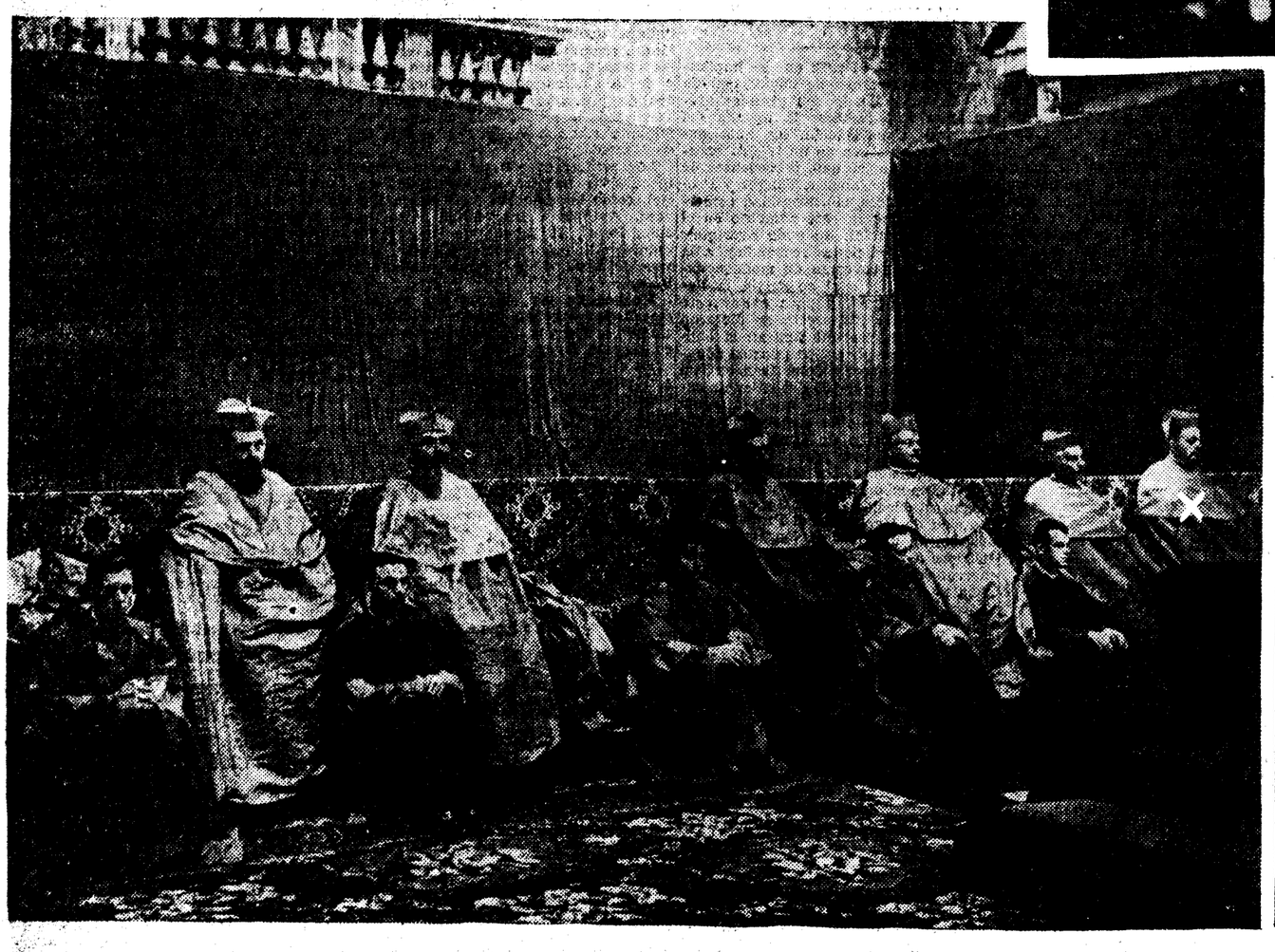

Los nuevos cardenales, durante la celebración del Consistorio secreto. De izquierda a derecha, monseñores Tisserant, Mercatti, Maglione, Marmaggi, Sibiglia y Tedeschini (x)

(Foto Felici)

Grupo de artistas que tomaron parte en el festival organizado por la Casa de Aragón a beneficio de los damnificados por las recientes inundaciones, que han causado daños considerables en diversos pueblos de aquella región

(Foto Santos Yubero)

Suplemento extraordinario

EL DEBATE

Domingo 21 de junio de 1936

CINCO EDICIONES DIARIAS

Apartado 466.—Red. y Admon., ALFONSO XI, 4.—Teléfono 21090.

Todos los países aportan a la Exposición de Prensa Católica sus "armas de la Verdad"

Rusia y Alemania son los únicos que no están representados. Seiscientas noventa y nueve publicaciones proclaman los avances del periodismo misional. La parte más lograda, la que dice mejor el pensamiento de la Iglesia Universal la correspondiente a las Ordenes religiosas

NUESTRO PAIS, ALOJADO EN UNO DE LOS MAS BELLOS RECINTOS, DESTACA POR LA RIQUEZA DE SUS PUBLICACIONES

La mañana, loca de sol, se ha quedado a la puerta bebiendo de las fuentes y los rosales. Entramos, hace quinientos metros, por la cancela de Santa Ana; era a su izquierda un guardia suizo de riguroso azul; luego, la iglesia parroquial y un custodio, mucho menos suizo y con aire de empleado de ministerio, que, indefectiblemente, quiso saber hacia dónde íbamos:

—All'Exposizione della Stampa.

Se conformó. Pueden ser las diez de la mañana. Sobre los fuertes muros vaticanos, una blanca cruz signa el camino con el lema de «Arma veritatis», que ha querido el Pontífice para esta unión de la Prensa católica. La «via del Belvedere» nos lleva hasta la Exposición, adosada a los antiguos muros, pues que no bastó el Patio de la Piña para contenerla y hubo de construírsele un pabellón externo para instalaciones especiales. En total son 6.000 metros cuadrados de superficie que el arquitecto Ponti ha repartido en más de cien salas.

Acojámonos al frescor amplio del vestíbulo para escuchar allí unas consideraciones que deben preceder a nuestra visita. (El vestíbulo retiene el más bello motivo ornamental de la Exposición: la fuente de la Galera, prolífica de surtidores, como una broma gentil del agua.)

La arquitectura de la Exposición ha buscado una tonalidad, una armonía de suaves entonaciones, para que no quedaran sueltos los modos particulares que trajese cada país. Nota unánime es la sencillez que quiso Ponti para el conjunto, pensando en hacer de toda ella como «la casa di un órdine, l'ordine della stampa cattolica».

La obra puede legítimamente llamarse universal en sus alcances; todos los países, excepto Rusia y Alemania, aportaron a ella sus «armas de la Verdad», pese a las circunstancias políticas de Italia, ocupada entonces en la guerra, y a las dificultades de todo género que se beben hoy el pensamiento de cada país. Nos acercamos, pues, a un concilio ecuménico de los periódicos que luchan diariamente por la verdad en cada nación. Ya vimos, al ocuparnos de la parte general de esta gran Muestra, el alcance del periodismo, su significación, sus medios, sus sistemas; hoy vamos a ver en este en este itinerario ágil la situación particular de la Prensa católica en todo el mundo, sumida en una labor admirable que nos descubre insospechados medios de apologética.

Una escala de mármoles diversos que atraviesa la antigua muralla nos lleva al atrio. Al fondo, una vidriera a tonos lentos con la imagen de San Francisco de Sales nos vienen a recibir, aplacando la dura luz de Roma; en torno a la figura del Santo van escritos algunos capítulos de la encíclica "Rerum omnium", en la que Pío XI invocó Patrón de la Prensa católica al fiel obispo de Ginebra.

Salvando la parte general de la Exposición, vamos directamente al Aula Magna, llamada Sala del Pontífice, no sólo porque celebrara en ella el Santo Padre la ceremonia de la inauguración, hace unos días, sino también porque fué proyectada, conforme a sus especiales indicaciones, de modo que pudiera verse desde allí la gran piña de bronce que da nombre al lugar y el nicho bramantesco. Esta sala, de fondo clásico, a columnas, vestidas con tapices de Rafael, reparte a un lado y a otro la visita, formando la llamada "corona de las naciones". Así llegamos a la parte demostrativa de la Exposición, a los veintiséis pabellones que ponderan la fuerza del periodismo católico en cada país.

En un primer término hallamos a Holanda, muy recogida de ambiente, en historiadas vidrieras y maderas limpias. Es éste uno de los países donde más periódicos se leen, pues a ocho millones de habitantes corresponden ochenta y cinco diarios. Unos gráficos explican el desarrollo formidable de la Prensa católica en Holanda y la considerable aportación que da este pueblo a las misiones. Los diarios católicos son treinta y cinco, con más de tres millones de lectores.

Sala de la Cooperación Misional

Junto a Holanda está Bélgica, uno de los países que mejor ha resuelto su aportación. La sala tiene un grato ambiente de uniformidad: desde los grandes rotativos impresos en lengua francesa y flamenca a las pequeñas hojas parroquiales, Bélgica nos ofrece una de sus mejores armas en la lucha por el orden social. Dicen gráficos que de los 2.200.000 ejemplares que reparten los periódicos belgas corresponden 937.000 a publicaciones católicas, 700.000 a diarios indiferentes y 563.000 a enemigos de la catolicidad; y los boletines parroquiales, que en 1920 sumaban una tirada de 200.000 números, llegan en 1936 a cerca de un millón. Al lado de Bélgica está Luxemburgo y luego Portugal; y junto a Portugal, por razón de geografía, España.

El pabellón español

Es el nuestro uno de los países más ricos en publicaciones católicas. Nuestros diarios y revistas orientan a buena parte de la Prensa internacional; y esta fueraz poderosa que todo el mundo sabe, y que viene a buscar todo el mundo en su visita a la Exposición, queda expuesta claramente, sin agobios técnicos, en las dos salas que nos corresponden. El arquitecto Cárdenas ha hecho de ellas el más bello recinto de la Exposición que unas pinturas admirables de Hidalgo de Caviedes preparan para acoger con dignidad a la Prensa católica de nuestro país. Esta se presenta con caracteres francamente españoles, fuerte y diversa; aquella unidad, para nosotros monótona, que advertimos en otros pabellones no preocupa en el de España, donde cada publicación da separada cuenta de sus virtudes.

Nuestro pabellón quedará ultimado en estos días. La sala menor lleva escritas en la frente unas palabras de Pío X, que santifican nuestros oficios: "En vano construiréis iglesias, predicaréis misiones y edificaréis escuelas; todas vuestras buenas obras, todos vuestros esfuerzos serán destruídos si no sabéis manejar al mismo tiempo el arma ofensiva y defensiva de la Prensa católica, leal y sincera". Sobre una carta geográfica de España se apuntan los periódicos católicos, más de sesenta, que publican nuestras ciudades; hay al fondo un rincón de lectura que será condecorado con las fotografías de los maestros del periodismo católico español. "La Gaceta del Norte" se muestra en esta sala como uno de los periódicos de provincia más importantes del mundo.

Una gran cruz de leño resuelve el tránsito a la sala mayor, donde ha pintado Hidalgo de Caviedes sus bellos ángeles custodios de la familia, la escuela y el orden social. "Editorial Católica" ocupa una de las paredes con gráficos y cifras que demuestran su poderosa acción; es una de las aportaciones más completas: sus periódicos de Madrid y de provincias, su Agencia Logos, su Escuela de Periodismo, sus publicaciones, forman un grandioso conjunto no superado por ningún otro país; la significación que dentro de «Editorial Católica» tiene EL DEBATE, no nos corresponde a nosotros recogerla; bástenos decir que es, con el periódico holandés "De Maasbode" y el francés "La Croix", uno de los motivos fundamentales de la Exposición. En diversas vitrinas se hallan expuestos los diarios y publicaciones católicas de España, destacando como conjunto regional los periódicos catalanes.

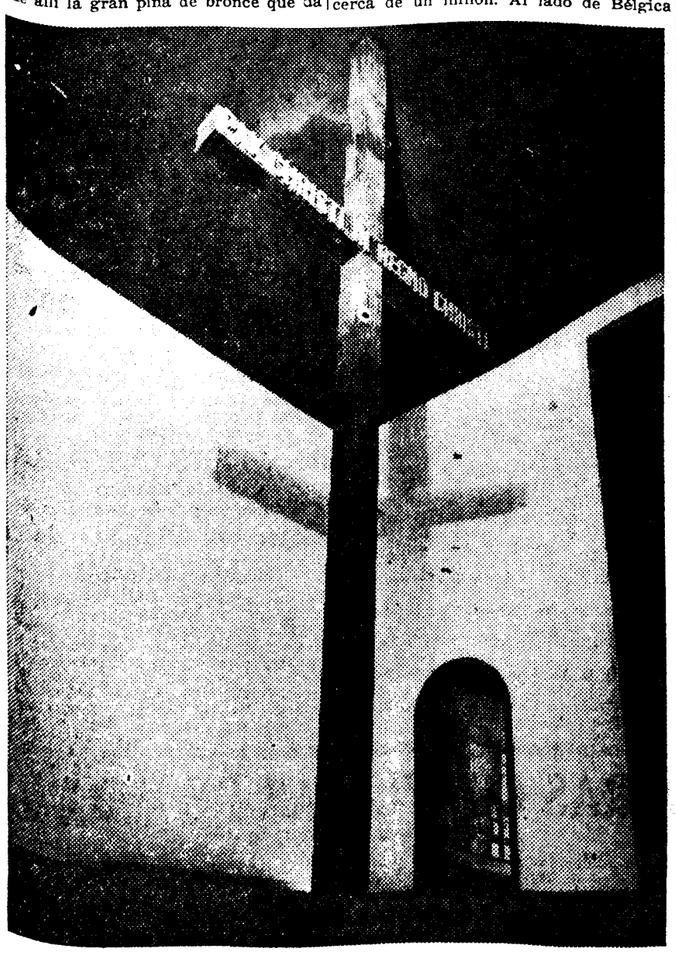

El atrio superior

Los periódicos vaticanos

Junto a nuestro pabellón está el de Italia; grandes fotografías imitando piedra del «travertino» revisten sus paredes. En el centro hay una escultura de Italia; a un lado queda la parte histórica y a otro lado las publicaciones vivas, en sus fuertes vidas de hoy: "L'avenire d'Italia", "L'Italia", "L'ordine", "Il nuovo cittadino", "L'eco di Bergamo", etc. De Italia pasamos a Suiza, florida de banderas cantonales y rica de publicaciones en sus tres modos, francés, alemán e italiano. Luego Francia; este pabellón responde a un gusto muy francés, que busca la diversidad dentro de lo uniforme, duda situada entre lo español y lo alemán. Numerosas fotografías adaptadas al tema periodístico con especial finura dan a esta sala una alegre distracción turística. Destacan en él las publicaciones culturales francesas, realmente admirables.

Hemos de cruzar de nuevo el Aula Magna hacia la otra parte de la Exposición. Muchas naciones nos aguardan aún; y, al frente de todas ellas, esta de universal medida: la ciudad del Vaticano, que trae también su Prensa a este coloquio de publicaciones. Nos hallamos, como acertó a decir Lucatello, ante el motivo ocasional de la Exposición: «L'Osservatore Romano», que ha promovido esta asamblea al cumplir su aniversario setenta y cinco. «L'Osservatore» tiene su genealogía plantada en el año 1554, cuando comparecen los «Avisos» manuscritos de la curia de Roma; hacia 1716 ya se imprime con el nombre de «Diario ordinario d'Ungría», y más tarde sigue con títulos diversos («Diario di Roma», «Gazzetta di Roma», etcétera), hasta su denominación actual, siempre como palabra fiel de la Santa Sede. Le acompaña hoy en este pabellón pontificio «L'Ilustrazione Vaticana», en bellos alardes de tipografía.

El periodismo católico de Austria se nos presenta del modo más perfecto y minucioso. Ha dirigido este pabellón el arquitecto Holzmeister, con gran criterio: el de supeditar la decoración a la técnica, valiéndose de lo agradable sólo como de ayuda para la explicación que se quier dar, como una gracia que ameniza las cifras, buena manera de narrar el periodismo de su país. La sala va revestida de leño, a tonos rojos y azules, conforme a cielos del Tirol; y en ella quedan expuestos más de doce diarios católicos y de doscientas revistas que forman el periodismo católico austríaco.

Una estatuta de San Wenceslao nos sitúa ya en Checoslovaquia, a la vista de su periodismo católico. Sigue Polonia; centenares de publicaciones rodean su águila. Luego Hungría, puesta en verde color, como es la fiesta de su campos de Veszprom; en la parte histórica una estatua de monseñor Prohazca, organizador del movimiento católico en aquel país. Yugoslavia reparte su actividad entre sus tres pueblos: esloveno, servio y croata. Los católicos de los países balcánicos, bálticos y nórdicos presentan sus publicaciones agrupadas; así Grecia, Albania, Rumania, Finlandia, Letonia, Estonia, Lituania, hermandad de una vigorosa minoría defensores de fe.

El periodismo de América

Irlanda tiene sus dos diarios católicos en una sala de buen color que decoran motivos bizantinos. Así llegamos a Inglaterra; el catolicismo inglés no ha podido traer a esta Exposicón ni un solo diario: el Reino Unido, pródigo en revistas católicas de varia índole, se halla, en cambio, a falta de un medio católico de opinión que pudiera, libre de partidos políticos, defender su doctrina.

Pasamos al pabellón de los Estados Unidos de América, sala de rubia juventud propia de un pueblo que reza el «Angelus» y juega al «rugby»; me recuerda esos grupos de seminaristas norteamericanos que varias veces hallé, viajando en un autobús: venían de los campos de tenis y cada cual traía bajo el brazo su devocionario y su raqueta, con soltura anacrónica para nuestro clima. En este pabellón de los Estados Unidos hay cerca de cien periódicos católicos y el servicio regular del N. C. W. C. Service, de una extraordinaria importancia. ¡La publicación supera los dieciocho millones de ejemplares!

Al Canadá, con su Prensa plurilingüe, siguen los Estados de América Centro-meridional. Nos hallamos en lengua de España. Reunidos en salitas iguales, los países de América española traen a la Exposición un contingente admirable de Prensa: Colombia con 470 publicaciones; Chile con 59 revistas y 53 diarios católicos; Perú en torno a «El Deber», decano de la Prensa del sur, imprime dos millones de ejemplares de su revista semanal de Acción Católica. Luego está Uruguay, Brasil y Argentina (que recuerda en una gran composición fotográfica el Congreso Eucarístico de Buenos Aires); y, más estrechamente unidos, Bolivia, Guatemala, Nicaragua, Costa Rica, Panamá, la República Dominicana, Venezuela y el Méjico que sufre persecución por la justicia y ha podido, no obstante, traernos su verdadera voz repartida en sesenta publicaciones católicas.

El periodismo misional

Nos hallamos en el camino exótico de los pueblos asistidos de fe por la misison. «Agni novelli venite ad aquas», dice la dorada leyenda. Cruzamos el pabellón de los ritos orientales, regido en su norma bizantina por un ícono ruso de lenta expresión; en torno al Patriarcado de Constantinopla van expuestas las publicaciones de los ritos orientales. Así entramos en los países de misión; nombramos ya por continentes. Primero, el Africa. Un pálido totem previene el paso a los países negros: brunos pilares, grandes hojas de paja menuda y un recio tronco de la hechura de nave recogen, puestos en letra y número, la heroica labor misional en tierras de Africa: Población total, 145.000.000; católicos, 7.200.000; obispados, 115; sacerdotes extranjeros, 3.795; sacerdotes indígenas, 310; publicaciones, 233.

Un pasadizo de oro y negro bambú nos lleva al Asia, tierra clásica de misión. Le Van De, el pintor indochino, ha decorado estos pabellones con una equilibrada medida de lo exótico, que acompaña la mirada por estas cifras; se cumple en ellas el doble alcance de la Exposición: proclamación gloriosa de cuanto ya se ha conseguido y aviso de cuanto queda por conseguir. Y esto lo explican de singular manera:

China; población total, 480.000.000; católicos, 2.818.000; obispados, 94; sacerdotes, 4.215; publicaciones, 113.

Japón; población total, 97.500.000; católicos, 261.600; obispados, 11; sacerdotes, 469; publicaciones, 27.

India; población total, 358.000.000; católicos, 4.010.000; publicaciones, 176.

Indochina; población total, 23.000.000; católicos, 1.441.000; obispados, 14; sacerdotes, 1.633; publicaciones, 24.

Manchuria; población total, 32.400.000; católicos, 160.000; catecúmenos, 59.000; sacerdotes, 309; publicaciones, 8.

La Fuente de la Galera, uno de los bellos motivos ornamentales de la Exposición

Birmania; población total, 14.700.000; católicos, 127.000; catecúmenos, 11.400; obispados, 3; sacerdotes, 169; publicaciones, 4.

Siam; publicaciones, 7.

Indias holandesas; población total, 60.500.000; católicos, 440.000; obispados, 5; sacerdotes, 429; publicaciones, 45.

Malaca; población total, 3.153.000; católicos, 75.000; sacerdotes, 38; publicaciones, 2.

Filipinas; población total, 12.500.000; católicos, 9.900.000; obispados, 12; sacerdotes, 41.

Unas columnas de leño nos separan de Australia, pintada a colores salvajes, negro, blanco, rojo. En las Islas del Pacífico a una población de 450.000 católicos corresponden 19 publicaciones.

Estas cifras nos llevan al pabellón de las Obras Pontificias de Cooperación Misional. Grandes composiciones fotográficas, que ha proyectado el director de la gran revista española «Catolicismo», responden a estos temas de multitud: Todos los fieles por los infieles, Institutos religiosos, Cooperación espiritual, Preparación Médica, Obra de San Pedro Claret. En todas ellas se recoge la universalidad de las obras pontificias.

La Acción Católica y las Ordenes religiosas

Nos hallamos de nuevo en la galería, magníficamente ilustrada por Ponti, que comunica el nicho bramantesco de la Piña con el Aula Magna de la Exposición. Grandes puertas se abren de par en par con estas palabras de Pío X a los periodistas de todo el mundo: «Ignoro si sois el cuarto o el quinto poder. Sois en todo caso una gran fuerza y por esto mismo pesa sobre vosotros una gran responsabilidad.» Es la idea unánime, el paternal aviso que Su Santidad Pío XI nos recordaba también hace unos días a los periodistas extranjeros. Cruzamos la galería y llegamos así a las salas de Acción Católica. Una bella alegoría de la predicación papal recoge aquellas palabras de San Pablo, que son la síntesis de la Acción Católica: «Mecum laboraverunt in Evangelio». Es esta una de las secciones fundamentales de la Exposición, que abre en sus cuatro ramas del apostolado seglar varios centenares de publicaciones católicas; se destacan especialmente aquellas de la juventud femenina y de la masculina interpretadas con un criterio juvenil francamente acertado. Una gran reproducción fotográfica del San Jorge doncel de Donatello invita a visitar el segundo de estos pabellones; hay en sus paredes un jubileo de campanas y una poderosa evocación de la juventud obrera; gráficos sobre cristal explican el desarrollo de la Acción Católica durante cada uno de los cinco últimos pontificados. Todas las publicaciones de los movimientos juveniles católicos, revistas obreras escultistas, deportivas, culturales, universitarias, artísticas, etc., vienen expuestas aquí en un conjunto formidable.

La imagen de San Francisco de Sales sobre páginas de la Encíclica de Pío XI, que lo proclama Patrón de la Prensa católica

El pabellón de la juventud femenina, en colores blanco y azul de Inmaculada, contiene gran número de revistas y gráficos y carteles (me llama desde su rincón el de las juventudes españolas contra el «cine» inmoral).

Y he aquí la última parte de la Exposición, la más lograda de todas ellas, la que dice mejor el pensamiento de la Iglesia Universal; nos hallamos en el recinto amable de las Ordenes religiosas. Asisten, como reconcentrados sus estudios, para decir de manera humilde la más formidable labor católica que ha salvado en la fe la cultura del mundo. Cada Orden instala sus publicaciones en pequeñas celdas iguales, y este conjunto monacal, de tenues luces en silencio, es sin duda el más logrado de la Exposición, pese a los límites que el espacio le impuso. Son más de treinta y cinco las Ordenes y Congregaciones religiosas aquí representadas; algunas tienen celda propia: Benedictinos, Salesianos, Dominicos, Jesuitas, Franciscanos de los tres órdenes, Asuncionistas, Lazaristas, Oblatos de María, Hermanos de las Escuelas Cristianas, la Sociedad de la Palabra Divina, Carmelitas de las dos observancias y los religiosos del Padre Claret, que poseen once tipografías en todo el mundo y publican 74 revistas en español. Los Agustinos, Escolapios, Premostratenses, Maristas, etc., se hallan instalados en el pabellón general.

Con esta formidable demostración de las Ordenes religiosas queda clausurado el ciclo de nuestro itinerario en el Patio de la Piña. Falta por visitar aún el pabellón adicional que hallaremos, llegados al vestíbulo de la fuente de la Galera, consagrado a las instalaciones especiales. Al fondo está la sala cinematográfica para la proyección de «films» sobre temas de propaganda periodística. Instalados en este pabellón adicional se hallan el gran periódico holandés «Demaasbode», «La Croix» y las publicaciones de la «Bonne Presse» (que también cuida de la capillita de la Exposición), «L'Italia» de Milán y «L'Ordine» de Como; las salas del Instituto de Cinematografía, de la Universidad Católica del Sacro Cuore, de la editorial Pro Familia y, por último, de los Institutos de Cultura Religiosa.

Nuestro itinerario concluye aquí; desplácense ahora visitas especiales a cada uno de los pabellones que haya merecido especial interés. La Exposición Internacional de la Prensa Católica cumple su misión de glorificar una obra ya realizada y de medir su posibilidad futura. La fuerte «arma de verdades» que ha bendecido el Pontífice se da a conocer a sí misma, no como una muestra, ni siquiera como un documento, sino como una idea expresada de diverso modo, según el país, una idea unánime y universal que cada pueblo reparte de diferente manera.

Roma, 1936.

ÍNDICE BIBLIOGRÁFICO

"La Iglesia desde la invasión sarracena hasta la toma de Toledo"

Cuatro siglos de gran originalidad y dramatismo, en los que abundan grandes paladines de la fe, héroes de la verdad y obispos ilustres

TERCER TOMO DE LA "HISTORIA ECLESIASTICA DE ESPAÑA", POR EL PADRE VILLADA, S. J.

Z. GARCIA VILLADA, S. J.: "Historia Eclesiástica de España". Tomo III: "La Iglesia desde la invasión sarracena hasta la toma de Toledo". (Editorial Razón y Fe, S. A. Exclusiva de venta: Ediciones Fax, Plaza de Santo Domingo, 13. Madrid; 482 páginas; 30 pesetas.)

Con una rapidez pasmosa prosigue el padre Villada su iniciada historia de la Iglesia española. Podemos anunciar ya el tomo tercero, más voluminoso que los anteriores y, como ellos, bellamente presentado, profusamente ilustrado y, además, avalorado con un retrato del autor, cuya figura, joven todavía y fuerte, se nos imagina casi como una garantía de que con su resistencia para el trabajo podrá dar a la empresa digno remate. Quinientas páginas apenas dedica a historiar los sucesos de cerca de cuatro siglos, desde 711 hasta 1085. Es una época de una gran originalidad y de un dramatismo enorme: en el sur, lucha heroica contra la absorción del Islam; en el norte, reconstrucción tenaz y victoriosa. Abundan las grandes figuras, los paladines de la fe, los héroes de la verdad, los obispos ilustres, y aunque no faltan escritores, sobresalen los hombres de acción.

En realidad nos encontramos con dos Españas, y por tanto con dos Iglesias, que siguen derroteros diferentes. De ellas trata el padre Villada, con muy buen acuerdo, separadamente. Primero la España del sur, que se nos presenta aureolada de heroísmo, en una resistencia admirable contra los terrores de la persecución y contra las fuerzas disgregadoras de la herejía. Es la España en que gritan Elipando y Migecio, en que luchan Alvaro y Eulogio, en que sufren heroínas como Flora y Argentea. A través de estas páginas seguimos las vicisitudes de aquella potente organización eclesiástica de la época visigoda, en un declinar constante, bajo las garras del monstruo, que la oprime y la tiraniza. Hay un resurgir inesperado en el siglo IX, un momentáneo florecimiento, que tiene una grandeza épica y que forma una de las más bellas páginas de la historia religiosa universal. Esa Iglesia, atenazada y esclavizada, sigue conservando sus viejos cuadros administrativos, manteniendo su ortodoxia, anatematizando a los herejes y aceptando la muerte antes que la humillación. Estos esfuerzos son los que se describen en los primeros capítulos de este tomo: organización de las diócesis; herejías de Sereno, de Egila y Elipando; campañas de Alvaro y San Eulogio; renacimiento literario, fervores ascéticos y martirios; aberraciones de Hostégesis y sus adláteres; apologías del abad Sansón; rebelión desesperada de Omar ben Hofsim, y después, sumisión pacífica, resistencia callada y tenaz, lenta agonía.

La narración es de ordinario exacta, y los sucesos aparecen resumidos en un lenguaje sobrio y denso, que no ha permitido al autor presentar con todo su colorido la epopeya de los mártires. Aunque siguiendo de cerca la obra de Simonet sobre los mozárabes, el padre Villada no desconoce las publicaciones posteriores. En estar al día tiene un amor propio particular. Le recordaremos, sin embargo, una carta de Félix, obispo de Córdoba en el siglo VIII, que fué publicada hace años en la «Revue Bénédictine», y que nos descubre una interesante discusión acerca de la Pascua en la Iglesia mozárabe.

La historia de la Iglesia en la España del norte está llena de problemas y de dificultades, que hacen difícil una sistematización definitiva. Su organización es tan poco estable como la organización civil. Sin embargo, el padre Villada acierta a poner en su exposición más claridad de la que se podía esperar estudiando la irradiación de la influencia religiosa y la reconstrucción de la vida eclesiástica desde los principales antros de la reconquista. Y nos encontramos con la fundación de la Iglesia de Oviedo, con el descubrimiento del cuerpo de Santiago y el comienzo de las peregrinaciones, con el establecimiento de la corte en la ciudad de León y la natural monopolización de la influencia religiosa. Viene después el estudio de la restauración en Castilla, en Navarra y en los condados catalanes. Y sea dicho en honor de la verdad, Castilla ha tenido poca suerte con este historiador castellano. Si fijamos los ojos en el mapa de las divisiones eclesiásticas, vemos que anda desorientado. Ni Muñó (no Muñón) está al norte de la provincia de Burgos, ni Oca al sur. Pero es en el texto donde encontramos los grandes descuidos: se nos dice que el condado de Castilla pasa a manos de Sancho III de Navarra por su matrimonio con doña Elvira, hermana de Bermudo III de León; se añade en otra parte que el navarro García Sánchez hereda el condado de Castilla por su matrimonio con doña Mayor; se habla de un obispado de Burgos en el siglo IX; se silencia la restauración de la sede palentina por Sancho el Mayor; se ponen obispos en Amaya; se crea una diócesis de Sasamón, que sólo existió en los deseos de un obispo cismático posterior a este período, y, en cambio, nada se dice de la fundación de una sede episcopal en Nájera.

Termina este tomo con unos capítulos sustanciosos que tratan del monacato, de las relaciones con Roma, de la cultura, de la propiedad eclesiástica y de la arquitectura religiosa. Hay también un estudio sobre la influencia española en el imperio carolingio, que hubiera estado mejor al principio del tomo. Y aquí hubieran venido bien unas páginas sobre la disciplina y sobre la liturgia. El padre Villada conoce los interesantes penitenciales de Silos y San Millán, que se refieren a esta época, y no ignora que nuestra liturgia visigoda, lejos de quedar estacionada, se enriqueció con nuevas fórmulas, como las que compuso, por ejemplo, Valvo de Albelda, cuyo nombre inútilmente buscamos en estas páginas.

Los padres y maestros en la educación de la pureza

Cuatro conferencias del padre Lemaire, S. J., sobre este arduo y delicado asunto

A. LEMAIRE, S. J.: "Oficio de los padres y de los maestros en la educación de la pureza". (Barcelona; Editorial Subirana; 1936; 192 páginas.)

Contiene este tomito cuatro conferencias sobre el arduo y delicado asunto que indica el título del mismo. Hay en las mismas finura, delicadeza, agudo espíritu de observación, profundo sentimiento cristiano. El padre Lemaire quiere, con razón, que para educar la pureza colaboren padres y maestros; claro está que supone que las escuelas que frecuentan los niños son católicas y los maestros lo son también. Sabiamente expone los medios humanos positivos, los medios humanos negativos y los medios sobrenaturales que deben emplearse para la educación de la pureza; la educación del pudor, la educación de la voluntad por medio del trabajo y de la abnegación, y la educación de la sinceridad son los medios naturales positivos para la defensa de la pureza. El autor concede mucha importancia—y con razón—a la educación de la sinceridad; un muchacho acostumbrado a la sinceridad en todo, podrá salvar todos los escollos y aun resurgir de la vida de pecado porque confesará la verdad a sus padres, y no se habituará a vivir con la insinceridad que supone el recibir en público los Sacramentos y el estar dominado por los vicios en su vida oculta. Entre los medios sobrenaturales señala principalmente la comunión frecuente y la dirección espiritual.

El autor es partidario decidido de la iniciación sexual del muchacho realizada en privado, progresivamente, por enseñanza oral—nada de lecturas—de una manera sencilla y natural, sin aire misterioso, sin emplear ejemplos tomados de la reproducción animal y huyendo de pormenores fisiológicos. La enseñanza debe darse en este orden: por la madre, por el padre, por un sacerdote o por el maestro o maestra. Los maestros no deben intervenir sino en último lugar; lo harán, de ordinario, por comisión de los padres, pero algunas veces se verán forzados a hablar sin contar con encargo paterno. Si un muchacho les hace una pregunta algo escabrosa, le dirán que la haga a su madre o a su padre; pero si temen que no han de seguir el consejo y que, al contrario, acudirán a un compañero vicioso, tendrán que contestar directamente a la pregunta. El método de iniciación que propone es el bien conocido y muy recomendable de Foerster, pero para la primera iniciación sugiere otro que se basa en la Encarnación del Verbo Divino en las entrañas de la Virgen. Para la segunda etapa de la iniciación prescinde Foerster del elemento religioso, pero es claro que ese elemento puede adaptarse muy bien a la segunda etapa. La última conferencia está especialmente dedicada a los maestros, cuya colaboración en la defensa de la pureza ha de ser más negativa que positiva y más indirecta que directa, pero siempre habrá de ser eficaz.

El libro es, por tanto, muy recomendable.

EL DEBATE -- Alfonso XI, 4

Una nueva vida de Cristo

De François Mauriac, de la Academia Francesa, está escrita con arte, con respeto y con amor

FRANÇOIS MAURIAC, de l'Academie française: "Vie de Jésus". Collection "L'Histoire", Flammarion, París, Rue Racine 26; 236 págs., 12 francos.

Una nueva vida de Cristo, nueva, porque después de las muchas que han aparecido en los últimos años tiene su sabor propio, su sello inconfundible. Su autor es bien conocido; pronunciar su nombre es decir que la obra está escrita con arte, con respeto, con amor. Es la obra de un gran escritor y de un católico ferviente; de un hombre que se ha trazado un plan, y le ha desarrollado sabiamente. No ha querido realizar una labor arqueológica. Si cuenta el banquete en casa de Simón el Leproso, no se esfuerza por reconstruir el aspecto de un triclinio hebreo en la época imperial; si nos lleva al Cenáculo para hacernos asistir a la última cena, no le interesa averiguar cómo celebraban los judíos la conmemoración de la Pascua. El mundo exterior apenas le importa. Por sus páginas desfilan nombres famosos: Betania, Jericó, Genesareth, Cafarnaum... Sus calles, sus huertos, sus aguas, sus paisajes pueden merecer la atención del curioso; pero la mirada penetrante de Mauriac busca los paisajes interiores. Aquí está el mérito y la novedad de su obra, modelo de análisis psicológico, pintura palpitante de exactitud moral. Es lo más hondo, lo más humano, lo más universal, lo que se ha propuesto destacar en los relatos evangélicos, logrando de este modo dar a sus personajes una vida tal que parecen moverse en nuestro mundo del siglo XX. La Samaritana, el Centurión, el Iscariote, Nicodemos llegan a parecernos figuras contemporáneas. Sus retratos se nos presentan perfilados con rasgos breves y firmes, con frases cortas de una emoción sorda y violenta, desnuda de todo verbalismo, exenta de toda afectación literaria, rápida, nerviosa y semejante a una vibración sin ruido. Como es natural, la figura de Jesús con toda su grandeza divina y su intimidad adorable. Pero aquí los análisis, las reconstituciones positivas, estilo Ludwig, hubieran sido una audacia grotesca y un esfuerzo mezquino e inútil. No hay procedimiento como el del Evangelio, la desnuda sencillez con que en las páginas inspiradas se mezclan los reflejos de la divinidad con los rasgos humanos más amables: fuerza, ternura, compasión, humildad, silencios, fugas, temores, amor sobrehumano, sumisión heroica. En vez de reproducir todos sus discursos, Mauriac con frecuencia los resume; pero siempre con fidelidad, y poniendo de relieve su originalidad y su grandeza sublime.

La enigmática figura de Pascal

Un nuevo libro en el que se dibujan con claridad las líneas generales que recorren toda la apologética pascaliana

GEORGES DESGRIPPES: "Etudes sur Pascal. De l'automatisme a la foi". 145 páginas; 12 francos. (Téqui; Rue Bonaparte, 82; París.)

Un nuevo libro sobre esta grande y enigmática figura de Pascal. No se trata de un libro más entre los muchos del montón. Es un estudio lleno de originalidad y hecho por un escritor de los que más hondamente han calado en la obra pascaliana. Es un libro que interesa por igual al psicólogo y al moralista, al apologista y al historiador de las ideas religiosas. El autor, tras un gran esfuerzo por dar unidad al pensamiento disperso a lo largo de «Les pensées», nos va dibujando con claridad las líneas generales que recorren toda la apologética pascaliana.

En un primer ensayo se nos describe la creencia espontánea, que prepara los caminos a la fe racional. Toda esta parte del pensamiento de Pascal se halla impregnada de un fuerte sabor cartesiano. Su principio básico es el automatismo animal del cuerpo humano. Según Pascal, este automatismo puede ser explotado por el apologista como un excelente medio de preparación remota para la fe sobrenatural. Son gestos espontáneos—pero trabajados por una secreta e imperceptible finalidad ideológica—, que barrutan de lejos una creencia que todavía no se posee. La aceptación de este automatismo es ya de por sí un acto de sumisión, que prepara al hombre a la suprema sumisión de la creencia sobrenatural. El autor examina con gran penetración los caracteres de este automatismo psico-fisiológico y trata de explicarnos su funcionamiento tal como lo entiende Pascal.

El segundo ensayo nos acerca un paso más hacia la creencia inspirada. La creencia automática o espontánea no tendrá valor alguno sustancial si no va a incrustarse directa y esencialmente en la creencia reflexiva. Sólo ésta es la que puede dar al acto de fe todo su hondo sentido humano. Su gesto primordial y básico ha de ser el de una profunda humildad. Este achicamiento de la razón, lejos de rebajar al hombre, no hace sino elevarle. La humildad es el sacrificio de una determinada actitud del pensamiento. No se trata de renunciar a la razón ante el problema de la creencia, sino de someterla a un objeto que la sobrepasa, aunque sin contradecirla. La actitud más racional, el último paso que puede dar el espíritu es convencerse de que existen muchos problemas que superan su capacidad natural de comprensión. Esta confesión sincera hace que el hombre, a la vez que se cree dueño de su razón, reconozca su humildad y su pequeñez esencial. Es una humildad, digámoslo así, que brota espontáneamente de las cosas, y que el hombre acepta convencido y gustoso, porque esa es la verdadera realidad. De este modo, esa humildad, lejos de rebajarle, no hace más que situarle en el verdadero nivel que le corresponde. Desde este instante, su norma de conducta no será otra que la siguiente: dudar cuando sea preciso dudar; afirmar cuando haya que afirmar; someterse cuando haya obligación de someterse. El que no proceda de esta manera, no comprenderá jamás el verdadero y auténtico poder de la razón. Esta convicción y esta humildad son la mejor, la única condición que hace posible dar el salto de la creencia por costumbre a la creencia sobrenatural. Antes de llegar a ella, nuestra razón—purificada ya en cierto modo por su humildad—puede facilitarnos el camino mediante una serie de importantes argumentos positivos y negativos. Pero todo este esfuerzo sería completamente inútil si la gracia no descendiera finalmente de lo alto y convirtiera nuestra creencia puramente humana en una fe sobrenatural.

El tercer ensayo describe la esencia y los caracteres de esta creencia inspirada. En ella se concilian la libertad que posee el hombre de procurarse una creencia utilizando la costumbre, y la libertad que tiene Dios de rehusarle la fe sobrenatural negándole la gracia. La creencia por costumbre no basta por sí sola para explicar todos los problemas de la vida. Necesita ser superada por la creencia sobrenatural, única capaz de comprender la naturaleza tal como ésta ha quedado después del pecado.

El cuarto ensayo es un hermoso estudio de la religiosidad pascaliana y de su posición frente a la razón metafísica. Desgrippes hace prodigios para salvar al apologista de toda tacha de heterodoxia. Según él, la obra pascaliana no es la obra de un filósofo teorizante, sino la de un misionero, la de un conquistador de almas, la de un apóstol que siente su alma hervir en un horno de amor divino. Todo su pensamiento late a impulsos de una profunda caridad cristiana. Su vida moral y religiosa se entrelazan y palpitan en una tormentosa compasión hacia todos los hombres. Conoce profundamente, porque los siente latir allá en lo más hondo de su ser esos inefables gemidos del Espíritu que llaman a la conversión a todas las almas. Y Pascal, con el ebrio entusiasmo del iluminado, quiere tender a todos una mano amiga que les enseñe a escuchar estos susurros suaves. Para ello escoge un método psicológico y experimental, que vaya directamente, no a las inteligencias, sino a lo más profundo del corazón humano. Las razones metafísicas —dice él—son estériles, porque son incapaces de contagiarnos el amor. Hacen conocer un dios frío y alejado de nosotros, un dios como puede ser el de los pitagóricos o deístas, no el Dios cristiano, Dios personal y lleno de vida. Lo que aquéllas callan es precisamente lo que más importa para nuestra salvación: que existe un Dios cuyo amor infinito se ha desbordado hasta nosotros, trayéndonos el dulce mensaje de su Cristo Mediador.

Investigaciones hispanas de la Sociedad Goerresiana

Una notable publicación alemana sobre estudios hispánicos de carácter histórico cultural

GÖRRESGESELLSCHAFT: "Spanische Forschungen". Gesammelte Aufsätze zur Kulturgeschichte Spaniens, Band, in Verbindung mit K. Bayerle und G. Schreiber herausgegeben von H. Finke (Investigaciones hispanas de la Sociedad Görresiana. Colección de estudios sobre la Cultura Española. Tomo publicado por E. Finke en unión de C. Bayerle y J. Schreiber). Münster in Westfalen, 1933.

Las investigaciones hispánicas de la Sociedad Görresiana constituyen la publicacinó más notable que conocemos en la actualidad sobre estudios hispánicos de carácter histórico cultural. No vacilamos en asegurar que están en un nivel superior al «Bulletin Hispanique» de Burdeos, a muchas de las publicaciones del Centro de Estudios Históricos de Madrid y a las publicaciones del Instituto de Estudios Catalanes. La publicación española, que en muchos aspectos puede compararse a estas «Spanische Forschungen» es la «Analecta Sacra Tarraconensia», que, gracias al esfuerzo de José Vives, ha asumido la representación de los estudios históricos en el Reino de Aragón.

El volumen que reseñamos, impreso en cuatro tomos y de 507 páginas, contiene estudios tan interesantes como los de J. Schreiber, sobre «Motivos españoles en la religiosidad alemana», entre los cuales figuran: San Vicente de Zaragoza, San Lorenzo, San Pirmin, Compostela, San Ignacio, San Francisco Javier, Santa Teresa; Santos Dominicos, San Isidro, Santa Liberata. Trata, además, del «Ars moriendi» y de algunas prácticas piadosas de los tiempos actuales. El sacerdote Alfons Schneider publica un interesante artículo sobre «El cementerio de Tarragona descubierto recientemente» (págs. 74-88), con planos e interpretación de muchas inscripciones. El padre benedictino Alban Dold estudia unos fragmentos de un misal plenario de El Escorial del siglo XI, escrito en letra beneventiana, con un oracional pregregoriano y con el título del prefacio «Prex». Otro benedictino, el padre J. Schildenberger, interpreta unas notas marginales hechas al libro de los proverbios de la Biblia de Valvanera. J. Vincke (págs. 108-189) estudia el proceso matrimonial de Pedro II de Aragón. El padre Z. García Villada, en un artículo interesantísimo, da a conocer una diócesis española desaparecida: Valpuesta. Pocos españoles han tenido una universalidad como la de Ramón Lull. L. Kiaiber estudia en un interesante artículo la suerte del «Lulismo» en Alemania. Siguen otros artículos de E. Wieruzoski sobre Juan Prócisa y la conjuración contra Carlos de Anjou; de C. A. Willemsen sobre la desaparición del reino de Mallorca y de dinastía mallorquina; de J. Schmid-Görg sobre los ocho «Magnificat» de N. Gombert, y sobre la constitución de la congregación benedictina en Valladolid. Contiene además un magnífico estudio de G. Welse sobre «El Escorial como expresión artística esencial del tiempo de Felipe II y del período de la Contrarreforma». El padre J. Schurhammer estudia la biblioteca de Palha y sus tesoros. El conocido investigador de la Historia de la Teología española, F. Stegmüller, reseña los manuscritos y libros referentes a teólogos españoles contenidos en las bibliotecas inglesas. El difunto profesor H. Heissva publica un interesante estudio sobre «Los orígenes del Romanticismo español»; L. Förg estudia «Las relaciones culturales hispanoalemanas en el Archivo científico de la Prensa»; J. Rius publica un curioso estudio sobre «Las suscripciones de los nobles en los documentos catalanes de la Edad Media», y el eminente historiador E. Finke estudia (págs. 458-505) «La correspondencia de los reyes alemanes y los príncipes gobernantes de la casa de Aragón durante los siglos XIV y XV».

El volumen acaba con la reseña de los viajes de estudio hechos a España por A. Dold y J. Schildenberger.

"Praelectiones biblicae"

Un estudio del padre Prado sobre los libros históricos y proféticos

H. SIMON: "Praelectiones biblicae". Vetus testamentum, liber I: "De sacra Veteris Testamenti Historia", auctore Joh Prado, C. SS. R. Un vol. en 8.º de XX-550 páginas; 30 liras. (Marietti; Vía Legnano, 23; Turín.)

Después de la Isagoge de Caminero y los manuales de Múgica y Martín de Castro, de Orejón y Poncianó Nieto y, sobre todo, de los padres Simón y Prado, nuestros estudiantes españoles no tienen que acudir ya al Cornely, que hasta en su disposición tipográfica y latín germánico deja bastante que desear.

El padre Prado ha tomado a su cargo el continuar la obra de su malogrado hermano en religión, padre Simón. Este volumen encierra—contra lo que pudiera creer el lector—el estudio de los libros históricos propiamente tales y el de todos los proféticos, reservando el estudio de los sapienciales para el volumen que está en preparación y se titulará «De doctrina Veterias Testamenti». Con método original y razonable, con orden perfectamente cronológico y admirable claridad, va siguiendo paso a paso el ilustre autor la historia íntegra del A. T. desde la creación del mundo hasta los tiempos de Jesucristo, intercalando en su lugar debido todos y cada uno de los libros históricos y proféticos.

Ilustra la historia del pueblo hebreo con la historia profana de otros pueblos, haciendo uso de los últimos y más notables descubrimientos. Nos asombra su vasta erudición; cuanto se ha escrito sobre estas materias por católicos o heterodoxos, por españoles o extranjeros, todo tiene cabida en sus páginas; por eso es un libro acabado y al día. En las opiniones discutibles, se asegura en los documentos oficiales de la Iglesia y en los buenos exégetas. Y para que el libro eduque religiosamente a los estudiantes, se encuentran diseminadas a lo largo de todo él consideraciones morales llenas de unción y piedad.

La misma parte tipográfica, cuidada y nítida, merece también nuestros fervorosos elogios. Es éste un manual completísimo, donde nada falta para estimular la atención del estudiante y del sabio. Se cita con frecuencia al padre Lagrange, pero la base del comentario se debe a Maldonado y Estio. Plácemes merece el padre Prado, del que esperamos dé pronto término al Manual de estudios bíblicos, que tan buena acogida ha tenido en España y en el extranjero.

CRONICAS SOBRE ARTE PORTUGUES

ADOLFO FARIA DE CASTRO: "Impressoes de arte". (Coimbra; Editorial Limit; 1936; 190 páginas con reproducciones de bastantes obras artísticas.)

En este libro ha reunido Faria de Castro muchas crónicas sobre arte portugués, publicadas de 1925 a 1935 en varios periódicos o revistas. Son estas crónicas verdaderamente deliciosas y se leen con verdadero placer aun por los que no conocemos los temas artísticos sobre los cuales versan. Los temas son muy variados. En una crónica estudia Faria de Castro la labor escultórica—que pondera mucho—de Soares dos Reis; en otra los cuadros de Alfredo Keil; al darnos cuenta de las exposiciones de 1925 y 1926 nos habla de los cuadros de Martins Barata, Jorge Barradas, Cervantes de Haro, Adrián Costa, Alfredo Morais, Se de Braga, Bouto Correra, Alberto Sousa, Enrique Roberto Santos y otros. Otra crónica está dedicada a las «señoras que pintan». Carlos Reis, Alves Cardoso, Juan Reis, Federico Aires y otros pintores merecen también elogios del crítico de arte. Faria de Castro nos da también datos muy curiosos sobre los «ex-libris» considerados como obras de arte sobre el tesoro artístico de la iglesia de liveira, sobre Evora, ciudad-museo llena de preciosidades históricas; sobre monumentos del Portugal norteño y sobre las principales obras de la orfebrería portuguesa. También hace un estudio crítico sobre obras como los «Estudios de crítica y estética» de Villend. Afirma el autor que no son buenos los tiempos actuales para el desarrollo del arte, que viene a quedar como sofocado por el cine y los deportes; pero de su libro se desprende que el movimiento artístico en Portugal es ahora bastante intenso. Faria de Castro se muestra siempre partidario fervoroso del arte cristiano y del arte espiritualista; el arte puramente materialista carece a su juicio del más preciado encanto. Faria de Castro se presenta en este libro como un brillante escritor y como un notable crítico de arte.

En la LIBRERIA BELTRAN, Príncipe, 16 Madrid (teléfono 12010), se hallan todos los libros

Una documentada historia de Acción Popular

Desde su aparición en la vida política hasta la formación del Gobierno Portela

JOSE MONGE Y BERNAL: "Acción Popular". (Madrid; Sáez Hermanos; 1936; 1.152 páginas; 10 pesetas.)

El ex diputado sevillano de la Confederación Española de Derechas Autónomas señor Monge Bernal hace en este extenso y documentadísimo volumen una historia de Acción Nacional, Acción Popular y C. E. D. A. hasta la constitución del infausto Ministerio Portela. Claro es que con este motivo expone los antecedentes políticos del cambio de régimen en 1931 y examina toda la política de la segunda República. La exposición de los hechos es clara, objetiva y metódica; la crítica del autor, firme y dura con respecto a los hombres de izquierda y a toda la política representada por el señor Azaña. Vindica bien a la C. E. D. A. de los ataques que se le han dirigido desde la izquierda y desde la extrema derecha. Copia íntegramente los numerosos documentos relacionados con el asunto del libro, particularmente los que se refieren a la vida de Acción Popular. Un buen capítulo está destinado a la semblanza del señor Gil Robles; a otros varios políticos de las Cortes de 1933 pinta el autor con algunos brochazos. La parte central del libro es una amplia exposición del programa de la C. E. D. A., aprobado en la asamblea de febrero de 1933. En los apéndices hay interesantes noticias de la organización y propaganda de la C. E. D. A. en provincias. Es éste, en resumen, un buen libro, que ayuda poderosamente a conocer bien la política española a partir de abril de 1931.

Verdad es que este libro resulta ya un poco atrasado, porque las elecciones de febrero han cambiado profundamente la situación política de España, han contenido el vigoroso movimiento de avance de la C. E. D. A. y han producido en el campo de la derecha una gran desorientación. Monge Bernal cierra su libro con la pregunta que todos nos hacíamos en diciembre último: ¿Conquistará la C. E. D. A. todo el Gobierno? Los hechos han contestado con una dolorosa y rotunda negativa, que ha cambiado el entusiasmo de muchos en frialdad y hasta en desafecto. Ello se debe en gran parte a nuestra impresionabilidad excesiva. Es verdad que la C. E. D. A. ha tenido un contratiempo; pero ¿es razonable que al primer contratiempo cunda la diseminación? Creemos que no. Y por lo mismo opinamos que el libro de Monge Bernal mostrando la excelente organización que tenía la C. E. D. A. en vísperas de las últimas elecciones puede contener desalientos y pesimismos, mostrando a los hombres de poca fe que la C. E. D. A. puede salir victoriosa de la crisis actual.

De todos modos esta obra, como libro de estudio, será siempre estimable. No extrañó que el autor llame carta otorgada a la Constitución de 1876.

LIBROS VARIOS

Dr. PEDRO CIFUENTES: "La Litiasis Reno-ureteral Bilateral". Estudio clínico e indicaciones de su tratamiento. (90 páginas; 40 radiografías. Madrid; Gráfica Universal; 1935.)

Como todo lo que es fruto del trabajo personal y de la experimentación, la lectura de este folleto ha de llevar sugerencias útiles al médico práctico que tiene ante su vista una exposición de numerosos casos clínicos ilustrados con claras radiografías.

De las conclusiones que hemos leído, son las más interesantes las siguientes: La litiasis reno ureteral bilateral es más frecuente de lo que en general se cree, alcanzando aproximadamente un 20 por 100 entre los enfermos de litiasis renal, tanto de carácter médico como quirúrgico. La frecuencia de la litiasis bilateral está explicada por actuar su causa íntima (diatesis, trastornos del metabolismo, etc.), no caprichosamente sobre un solo riñón, sino sobre los dos riñones, estando ambos sometidos por igual a las mismas causas.

Tienen un gran valor las apreciaciones del ilustre cirujano sobre las indicaciones operatorias, las abstenciones y la actitud a seguir en los operados ante el peligro de las posibles recidivas.

Dr. VALDES LAMBEA: "Febrículas tuberculosas y no tuberculosas. El problema de las décimas". (160 páginas; 8 pesetas; Librería Bailly Bailliere; Madrid.)

El problema de las febrículas fué abordado hace unos años (1927) magistralmente por el Dr. Marañón. Después de esa obra no conocemos ninguna otra que en conjunto abarque esa cuestión que tanto preocupa a los clínicos. Viene, pues, este libro del Dr. Valdés Lambea a llenar una necesidad sentida en muchos sectores médicos para orientarse en un asunto que se plantea en la práctica diaria. "El enfermo tiene décimas". Es un grito de alarma constante que anuncia graves males. La tuberculosis. Pero se conocen cientos de casos que tienen décimas, que fueron erróneamente sometidos a tratamientos antituberculosos que vinieron a agravar al paciente por un error diagnóstico. En definitiva, que no había tal tuberculosis. Para formar un claro criterio basta con la lectura de este libro del ilustre jefe de los servicios antituberculosos en el Hospital Militar de Madrid. Recomendamos especialmente la obra por su gran valor práctico.

RICARDO DE AGUIRRE: "La Arqueología y la Numismática en las obras de Castellanos". (Madrid; Tipografía de Archivos; 28 páginas.)

Don Basilio Sebastián Castellanos de Losada fué uno de los más insignes arqueólogos españoles del siglo XIX. Como todos los arqueólogos antiguos a partir de don Antonio Agustín fué fundamentalmente numismático y estudió con mucha diligencia los reversos de las medallas en que los antiguos pusieron cuanto se relaciona con su religión, usos y costumbres. En su obra "Memorandum historial" divide la Historia en períodos cronológicos muy rígidos, y en los párrafos que dedica a "Monumentos y Costumbres" estudia lo correspondiente a Arqueología. El señor Aguirre, en su trabajo sobre Castellanos, señala sumariamente los datos monumentales que aporta Castellanos con arreglo a su sistema cronológico. El resumen comienza con el siglo XXII antes de Cristo, y termina con el V después de Cristo. Bien se comprende que desde los tiempos de Castellanos han avanzado mucho estos estudios cronológico-históricos, por lo cual hay que rectificar bastantes juicios de tan benemérito arqueólogo, pero siempre resulta interesante ver en una síntesis tan bien hecha como la de Aguirre el estado de los estudios arqueológicos a mediados del siglo XIX.

ANGEL FLORES: "La vida de Lope de Vega". Traducción de Guillermo de Torre. (Madrid; La Nave; 1935; 326 páginas; 10 pesetas, encuadernada.)

Esta biografía de Lope, aunque el autor lleva apellido español, fué escrita en inglés. No es propiamente una biografía, sino una serie de cuadros sobre puntos principales de la vida del "Fénix de los Ingenios" o sobre asuntos relacionados con ella; falta, por tanto, la continuidad propia de una biografía. Además, el autor, aunque fundandose siempre en datos históricos que conoce muy bien y singularmente en la correspondencia de Lope, concede algo en sus cuadros a la imaginación y a la fantasía; por eso no todo lo del libro ha de tomarse como estrictamente histórico. Pero la parte de imaginación se distingue muy bien. Los cuadros históricos son vivos, plásticos y encierran indudable belleza. Mejor hubiera sido, sin embargo, que en los países de lengua inglesa conocieran a Lope en un libro tan macizo—sin dejar de ser artístico—como el de Entrambasaguas. Porque en el de Flores, aunque hay muchos aciertos—citemos como ejemplo la breve, pero bella, historia de la Invencible—hay también algunas inexactitudes que pueden deformar algo la visión histórica de la España del Siglo de Oro. Muchas culpas tuvo Lope, pero al parecer no fué culpable de amores ilícitos con Jerónima de Burgos mientras se ordenaba en Toledo; en este punto el cuadro de Flores está en contradicción con la carta de Lope que le sirve de base. Por una distracción se supone que Lope asistió a la batalla de Lepanto, y por otra mayor, que el Nuncio celebró misa por la tarde en la boda de Felipe III. ¿Qué sentido puede tener la frase de que los sacerdotes daban a cada soldado de la Invencible una bula de salvación? El alma de la niña Antonia, hija del duque de Alba, no fué al limbo, sino al cielo, porque estaba bautizada. No es verdad que el universo español sea acusadamente fálico: España ha sido, y aun es, una nación de costumbres relativamente buenas. Por último, no hay la necesaria exactitud en la descripción del auto de fe, asunto importante, en el cual pueden desorientarse, sobre todo, los extranjeros.

El primer libro de Entomología publicado desde 1914 es el de
ANTONIO BENITEZ MORERA
Manual de Entomología
Caza, preparación y conservación de los insectos y demás antrópodos.
74 láminas, 169 páginas, 4 pesetas.
Publicado en "Manuales Gallach".
Pida el catálogo completo
ESPASA-CALPE, S. A.
Casa del Libro. Avenida Pi y Margall, 7. MATERIAL ESCOLAR. Barquillo, 23, Madrid.

LIBROS RECIBIDOS

R. Pique Batlle, "Revisión técnica de contabilidades".
Francisco Ruiz de Diego, "Una campaña en pro del Ahorro".
Santiago Esteban, "Planeamiento de la ciudad y del campo".
A. Besieres, "Mandar es servir".
Lula de Lara, "Doce cuentos, un retrato y una explicación".
E. Muñoz, "Rincón de Provincia".
N. Paterof, "El verdadero comunismo".
Angel Amor Ruibal, "Los problemas fundamentales de la Filosofía y del dogma". (Tomo décimo.)
Germán Jiménez, "El reino de Jesús en las almas cristianas".
Ignacio G. Camus, "Alma abierta".
Sociedad de Naciones, "Le plebiscite de la Sarre.—Production et Commerce.—Interdependences economiques. — L'Alimentation. — L'Etablissement des Assyriens".
Ramón de Rato, "Perfil juvenil de Europa".
Patronato N. de Turismo, "Cómo se viaja en España"
Luis Durán Hernando, "Comentarios a la crítica de la razón pura de Kant"
Anselmo Sánchez Villalba, "Nieblas al amanecer".
José Castán Tobeñas, "La nueva legislación de Jurados mixtos".
Unzurrunzaga, "Averías".
Eduardo Marquina, "Las hijas del Cid".—"En Flandes se ha puesto el sol". "El último día".. T. I.
César Vivante, "Tratado de Derecho Mercantil". Vol. III.
León Bolaffio, "Derecho Mercantil".
Félix Somary, "Política bancaria". Volumen XXIII.
Doctor Box, "Medicina Aeronáutica y Aviación sanitaria".
Mons. Bougaud, "Historia de Santa Mónica".
Francisco Huerta Calopa, "La Imprenta en Alcalá de Henares".
Instituto Hispánico, "Hispania" (Boletín).
Carlos Ruiz del Castillo, "Democracia y Constitución rígida".
La Propaganda Católica, "Compendio del Ejercicio Cotidiano".

Compre sus libros en
Librería FERNANDO FE
FUNDADA EN 1840
Reorganizada por
Compañía Librera Española, S. L.
PUERTA DEL SOL, 15. Apartado 38.
Pida catálogos gratis

Ortografía Bullón 1936
¡¡La mejor de España y América!!
7 pesetas. Librerías.

Los libros comentados en esta página y cualquier otro que interese al lector los sirve a reembolso la
Librería PRO-CULTURA
Alarcón, 3, MADRID.

Colección PUEYO de novelas selectas
a 2,50 ptas. volumen: Ohnet, "Felipe Derblay"; Malot, "En familia"; Max du Veuzit, "Jhon Chauffeur ruso", "La Condesita"; Miss Braddon, "Violeta".
Ultimamente publicada: "Un marido excepcional", de Max du Veuzit. 4 pesetas.
Pedidos, LIBRERIA PUEYO. Arenal, 6; Puerta del Sol, 1. Enviamos toda clase de libros a reembolso.

OBRAS COMPLETAS DE MELLA
EDICION DE LUJO
Hállanse publicados 27 volúmenes y en prensa el XXVIII, "Pensamiento político de Mella", con prólogo del profesor Sáinz Rodríguez.
SEIS PESETAS EJEMPLAR
EDICION ECONOMICA
Se han publicado cuatro volúmenes, apareciendo periódicamente a
DOS PESETAS CINCUENTA CENTIMOS EJEMPLAR

LA DOBLE GESTA DEL BRUCH, UNA VICTORIA DEL ESPIRITU

Al desesperado toque sacramental se movilizaron villas y aldeas tras las banderas de sus cofradías. Ante la escasez de municiones fabricaron balas con trozos de varillas de cortinas, precursoras de los proyectiles cónicos

LAS HUESTES DE AUSTERLITZ Y DE JENA FUERON DERROTADAS POR DOS VECES POR LOS SOMATENES CATALANES

El Brusch es el nombre de un pequeño Municipio de 379 fuegos que corresponde al partido judicial de Igualada provincia de Barcelona. Está situado en la vertiente del mediodía de la montaña de Montserrat. El Bruch, toponomástico humilde, local, ha pasado a la categoría de los nombres históricos, de los nombres que brillan, si no con grandes esplendores, al menos con una tenue luz de luciérnaga, que entre la hierba hace su camino. La doble gesta del Bruch fué toda estival y llenó una buena parte del mes de junio—del 6 al 14—del año 1808.

Aquel año, el segundo día de la Pascua de Pentecostés, lunes por lo tanto, ocurrió el día 6 de junio. Y aquella tarde de aquel segundo día de Pascua del Espíritu Santo, el rezo de las vísperas solemnes del monasterio de Montserrat fué turbado por un insólito ruido de fusilería. Aquel son crepitante de mortífero granizo acompañó el suave canto alterno de la salmodia litúrgica. Acabadas las vísperas entre el creciente estruendo, ya no se comenzaron las completas, sino que los monjes, dominados por la más natural de las curiosidades, salieron a la montaña para ver y oír mejor. Un monje a caballo llegóse hasta la Ca'n Massana. Aventuróse aún un poco más lejos y "luego volvió dando noticia de la retirada de los enemigos y victoria de los nuestros, y de haber visto algunos muertos de aquéllos cerca de Casa Massana".

Esta fué la primera de las dos batallas famosas conocidas bajo el nombre de Bruch, oída más que no vista desde la montaña de Montserrat. Ararat nuevo que hasta entonces emergía sin daño de la inexorable marea de la invasión napoleónica. Pero cuán otra y cuán trágica era la situación en las villas de paso del enemigo derrotado: Bruch, Esparraguera y Martorell. Las villas que al paso de la columna francesa del general Schwartz hacia Manresa por la mañana de aquel día se habían mostrado curiosas y ligeramente recelosas, al caer de la tarde se habían trocado súbitamente en Medusas fieras, con los ojos encarnizados y erizadas sus cabelleras de sierpes. El fuego y la sangre se habían extendido de súbito, y el ruido y el tropel se habían multiplicado hasta la confusión. El diligentísimo autor de "Barcelona cautiva, o sea diario exacto de lo ocurrido en la misma ciudad mientras la oprimieron los franceses", que era el padre Raimundo Ferrer, del oratorio de San Felipe Neri, desde su clandestino observatorio de la sacristía de parroquia de los Santos Justo y Pástor, con oído fino recogía todos los rumores, y luego con mano verídica y puntual los consignaba en su dietario.

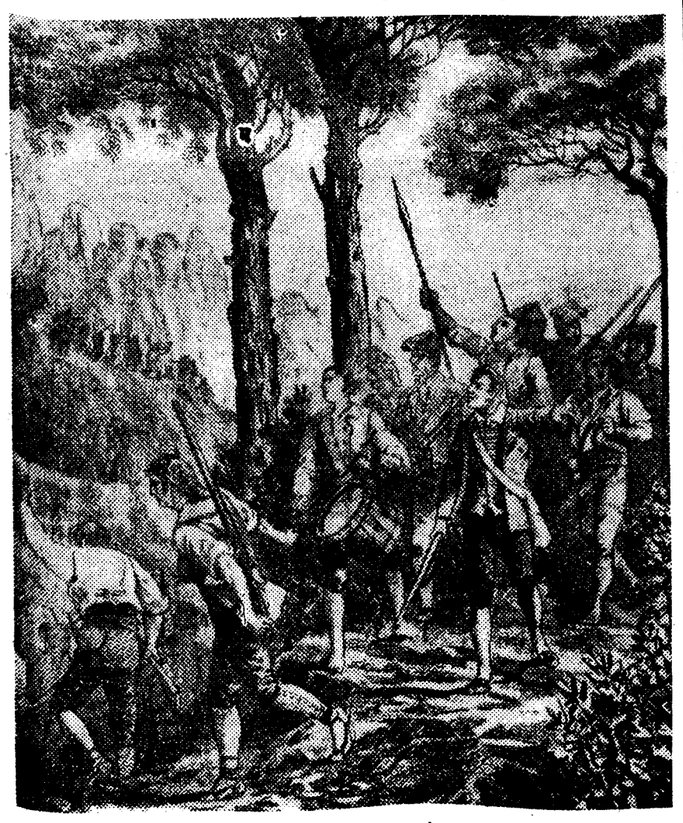

El tambor del Bruch

"Martes, día 7 de junio.—Toda esta noche se han oído cañonazos, pero a larguísima distancia, por la parte de poniente. Ignoramos el motivo, aunque las gentes que van llegando de las partes del Vallés, Llobregat y Sant Sardurní, unánimes, atestiguan que ni un instante cesan las campanas de tocar a rebato, y que toda la juventud vuela hacia poniente, en donde se oye un vivo fuego... De la parte de Martorell se oyen todavía fuerte tiroteo y cañonazos, según dicen los que llegan de San Feliú y Hospitalet.

Al caer de la tarde han entrado por la puerta de San Antonio, galopando algunos soldados de a caballo franceses, y se ha observado que contestaban muy tristes a otros franceses que les preguntaban lo que había de nuevo.

Vense llegar a pelotones soldados franceses e italianos hechos todos una miseria: quién no lleva fusil, quién va sin sombrero o morrión, quién descalzo, y todos maldicen la salida de la ciudad."

Fué imposible ocultar por mas tiempo la derrota que corrió por Barcelona «in ictu oculi», para no decir con una fulminea rapidez. La calle del Hospital llenóse de una interminable procesión de vencidos. Las gentes se sientan en las puertas de sus casas con aquel secreto e implacable gozo del musulmán, a ver pasar el cadáver de su enemigo. Una interminable serie de descalabrados entran a pie, y algunos a caballo, pero todos con tal confusión y desorden, que no llegaron formados ni 25 de un mismo cuerpo. Los franceses callaban; pero los italianos, más locuaces, llanamente decían que en el Bruch estaba apostado un ejército de «Brigants», que les había hecho retroceder y muerto mucha gente de la suya. Y añade el analista de «Barcelona cautiva»

«Algunos paisanos que han salido hasta la Cruz Cubierta para ver más de cerca la extraña procesión de los invencibles humillados, dicen que atravienen varios carros con heridos, que entrarán por la noche para mayor disimulo. La puerta de San Antonio no se ha cerrado en toda la noche y ha habido paisano que, gustoso, ha estado allí de plantón muchas horas sólo por ver entrar a los invencibles hechos un cuadro de abatimiento.»

El acecho de los gerifaltes

La fama en aquellos tiempos no era tal veloz como ahora, que es fulminea, que es instantánea, que es ubicua y omnipresente. Tres días tardó aquel monstruo alado que imaginó Virgilio para llevar desde el Bruch hasta Barcelona el estridor de su vuelo y sus mil lenguas parleras. El día 9 de junio, el padre Raimundo Ferrer ya sabía a punto fijo lo que había pasado el día 6 en las estribaciones de Montserrat; y lo consigna en su dietario. Como antecedente obligado de la pequeña gesta inmortal, es de saber que la ignaciana ciudad de Manresa molía por aquellos años en sus molinos la mejor pólvora de toda Europa. Este cereal explosivo mascaban las ruedas con sus dientes de piedra. Y era natural que la primera chispa bélica prendiese en el polvorín. Negáronse los manresanos a entregar la mortífera molienda al general francés Duhesme, que en son de paz y como una mancha de aceite pérfido habíase extendido sobre el Principado con su pavoroso «Corps d'armée des Pyrénées-Orientales». Y no solamente se negaron a pechar la harina mortal de sus molinos, sino que, en un gesto de temeraria rebeldía, declararon la guerra a Napoleón y en la plaza pública hicieron un insolente auto de fe con todo el papel sellado que para el uso del año 1808 habían recibido del usurpador. Este papel protocolario, entregado a las llamas, sustituyendo la inscripción: «Valga por el reynado de Su Magt. el señor don Fernando Séptimo», ostentaba esta leyenda, al parecer inocua: «Valga por el lugartheniente general del Reino». A castigar el desacato de los manresanos, fué enviado el general Schwartz, al frente de una columna de tres mil ochocientos hombres de todas armas, con estas instrucciones taxativas:

«En dicha ciudad de Manresa impondrá una contribución de setecientos cincuenta mil francos, que se exigirá en el preciso término de quarenta y ocho horas y que servirá para los gastos de la división. Hará además de castigar a los motores de la sedición, pero los perdonará pretextando la piedad del emperador. En este tiempo se destruirán los molinos de pólvora que hay en dicha ciudad y se embiará la que haya, custodiada por un cuerpo de cien caballos...»

Sabido por los manresanos que de Barcelona acababa de salir la expedición de castigo que les enviaba el general Duhesme, de quien, para cargarle mayor odiosidad, se decía que había sido fraile capuchino, comienzan a tocar a somatén.

Quin só fa la campana
quan toca a somatent!

exclama un poeta de la tierra, Lope de Vega, que debió oír este son, nos lo dice en el «Peregrino en su patria»:

«En tocando a rebato la primer campana, todos los demás lugares respondían. De los cuales multitud de labradores, con diversas y civiles armas, ocupaban las sendas, y, como diestros en los caminos, tenían contadas las peñas, los arroyos y los árboles. Pensar escaparse de sus manos una vez sentidos (los extranjeros o malhechores) era imposible.»

El padre Raimundo Ferrer traduce muy bien toda la expectación y toda la trepidación de la colisión inminente, toda la fiebre y todo el afán de guerrear que agitó la ciudad de Manresa desde el día 2 de junio, en que se quemó el papel sellado francés, hasta la víspera del primer combate que hubo lugar el día 6:

"Juntáronse en la plaza mayor, don de habiendo unánimemente protestado y jurado primero morir que ser franceses se dispusieron al momento para la defensa. Armáronse de pronto todos con la escarapela encarnada, no habiendo distinción de Clérigo ni Frayle. Ocupáronse luego en hacer cartuchos, pero embarazábales la falta de plomo pues que los platos de estaño y las pesas de los reloxes eran poco para las que necesitaban. Suplieron muy luego la falta mandando que se presentasen quantas barillas de hierro hublese para cortinas en la Ciudad, las que cortadas a pedacitos suplieron la falta las balas."

"Furor arma ministrat". El patriotismo es el gran fundente. Transforma una hoz en una espada y una varilla de cortina en un puñado de balas cónicas que horadan los petos de los invulnerables coraceros, brillantes hijos de Marte. "El Diario de Manresa" en aquellos días azarosos hace constar que los vecinos, con noble y voluntario entusiasmo sin exemplar, entregaron a las autoridades quanto plomo, estaño y hierro tenían en sus casas y oficinas en platos, salvillas, fuentes, calderas de fábricas, sin perdonar nasta los contrapesos de los reloxes y ollas de hierro colado, substituyendo a ellas otras de barro, para hacer balas."

Desde primeras horas de la madrugada del día 5 la campana mayor de la Seo manresana campaneaba locamente. El campaneo de rebato comunicábase a los campanarios circunvecinos quienes a su vez lanzaban al vuelo sus pájaros de bronce. Un poeta, que sólo un poeta podía hacerlo, el canónigo vicense Mosén Jaime Collett, ha cantado en una famosa poesía, «Lo Somatent», que puede parangonarse con ventaja con otras canciones marciales, que la musa patriótica, furiosa Némesis de aquellos días, inspiró a los Tirteos de aquella hora como Nicasio Gallego, como Bernardo García, ha acertado a expresar la emoción y la conmoción heroica que suscitaba en los hogares catalanes la campana ululante, que ni pedía oraciones por los muertos, ni convocaba a bodas ni a bautizo, pero que entraba en las casas y las estremecía con aquella voz que venía del fondo de la historia. Era el "apellido" que decían los antiguos, era la voz de la tierra. Y aquel son sagrado que levantaba al pueblo llamábase: «alcar sagramental».

Al desesperado toque sacramental respondían las villas y aldeas armando sus somatenes y colocándolos bajo los pliegues de las banderas de sus cofradías. Manresa despliega las pacíficas banderas de los "Santos Mártires", patronos de la ciudad, y la de la "Inmaculada Concepción"; Igualada, su gloriosa y morada bandera del Santo Cristo de su Esposo de Sangre, desgarrada por las balas; la villa de Sampedor, la bandera de la Virgen de los Dolores... La victoria esperaban conseguirla los manresanos "principalmente con el auxilio Divino, patrocinio de la Inmaculada Virgen" María de la Concepción y de la moradora y vigilante centinela de las montañas de Monserrate, fuertes antemurales de esta su devota ciudad y de los Santos Patronos Mauricio, Fructuoso e Inés, San Jaime y el militar Patriarca San Ignacio, cuyas protecciones previamente había solicitado con fervorosas rogativas. Así se expresa el "Diario de Manresa". En la madrugada del día 6 el canónigo de Manresa Ramón Montanyá es nombrado caudillo de aquel pueblo en armas, que previamente había ido a apostarse en el Bruch, punto el más a propósito para hacer frente a la división del general Schwartz, detenido en Martorell por la lluvia.

Entre una maleza de brezos, "bruch" en catalán que ha dado nombre al burgo rupestre, inmortalizado por la victoria, y en una espesura de pinos aguardando el paso de los fulgurantes napoleónidas, están al acecho los fulmíneos gerifaltes.

Las Termópilas catalanas

Mientras tanto, la columna del general Schwartz, en su marcha sobre Manresa, deja la carretera de Lérida y emprende el camino fragoso del Brusch. «Apostáronse los somatenes, dice el padre Ferrer, tras un espeso pinar, que es el único en aquel terreno, esperando a los franceses, que subían muy ufanos. Quando tuvieron muy cerca a su vanguardia, compuesta de coraceros, dispararon todos los paisanos, los quales, como estaban tan inmediatos, les causaron grande daño, cayendo varios muertos: serían como las once de la mañana.

El general Schwartz, que no era

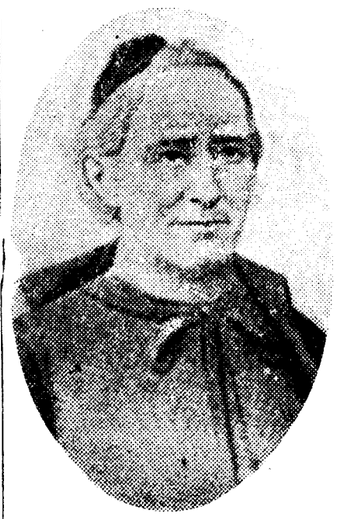

El canónigo de Manresa Ramón Montañá, jefe de los Somatenes que lucharon en el Bruch

práctico del terreno y no había enviado tropa a la descubierta, viendo que en un cerrar y abrir de ojos llovían las balas tras el dicho pinar, creyó que había muchísima gente, y se paró en el mismo Bruch, sin atreverse a adelantar un paso, al ver el destrozo que habían hecho en su vanguardia, compuesta de coraceros y admirando que las balas de fusil pasasen sus reforzadas corazas.»

De las guájaras y fraguras del Bruch salieron para entrar en la historia del arte de la guerra, inventadas por la penuria de plomo y por el industrioso patriotismo de los manresanos, las primeras balas cónicas, que luego hubieron de tener una tan copiosa y mortífera aplicación. En el paroxismo de su exaltación guerrera no se dieron cuenta los manresanos de su eficaz descubrimiento, que revolucionó la balística.

«A tal novedad, continúa el padre Ferrer, hizo alto la división para replegarse y atacar en orden; pero apenas marchó quando rompieron otra vez el fuego los paisanos causándoles bastante estrago... Como con uno de los somatenes (era el de Sampedor) vino un tambor que sabía los toques de ordenanza, cooperó muy mucho a que creyesen los franceses que había allá, a más de la nube de los somatenes, algún cuerpo de tropa de linea..., y así les contuvo de pasar adelante. Viendo esto los somatenes cargaron de firme a la vanguardia del general Schwartz causándole bastante daño, por lo que determinó retroceder y juntarse con la división que estaba en el Bruch comiendo los ranchos. Luego que Schwart vió la precipitada fuga de su vanguardia y oyó los toques del tambor, creyendo iba a ser envuelto por los somtenes y tropa de línea, determinó retirarse a Barcelona.»

Este tambor del Bruch, espontáneo e incógnito, de quien se ignora hasta el nombre, diz que fué un muchacho de Sampedor que se sumó a la gesta. Si sus brazos eran débiles para levantar el fusil, eran ágiles y animosos para repicar los palillos. Ha entrado en la gloria, a los sones marciales de su caja, como su émulo, el tambor de Arcola, el «pichounet tambour» de la Provenza, deliciosamente cantado por Mistral.

Ya sabían los habitantes de Esparraguerra que la división francesa bajaba en derrota. "Alzaron sacramental". Mezclar el son de la campana con el estampido del cañón, con los alaridos de la lucha, con los ayes de los heridos, con los gritos de coraje de los combatientes era una cosa que erizaba los cabellos del autor del "Genio del Cristianismo". Los vecinos de Esparraguera pudieron oír copiosamente este concierto infernal de la voz de Dios mezclada con los alaridos de los hombres. Con bancos, con tablas, con mesas, con trozos de árboles, habían embarazado su única, larguísima y angosta calle para poder ofender más en su tránsito difícil a los vencidos en fuga, que bajaban del Bruch acosados por los somatenes, que iban a cada paso engrosando, como un torrente montaraz, descendido del llano. Piedras, tejas, fusilazos salían de todas las ventanas sobre la enorme confusión de la retirada. Los gastadores napoleónicos, con sus poderosas hachas, hundían o tronchaban los obstáculos acumulados en aquel paso interminable.

"Non bis in idem"

Las fiestas solemnes tienen octava. 14 de junio de 1808. El Bruch otra vez en el camino de Napoleón. El Bruch es la piedra de la visión de Daniel, que cae rodando del monte y rompe los pies de barro del ídolo de oro y de hierro. Son igualmente frágiles los tiranos, llámense Nabucodonosor o llámese Bonaparte. Juvenal dice:

—¡Pesa a Aníbal! ¿Cuántas libras pesa el caudillo sumo? Aníbal pesa lo mismo que Escipión. Ni uno ni otro pesan nada. Son pavesas de un gran incendio. Son humo de una gran llama. Lo débil de este mundo escogió Dios para confundir lo fuerte. Quien superó los Alpes tropezó en el Bruch: «Non bis in idem»: no dos veces en lo mismo, dice el precepto clásico. El olvido de este precepto de templanza causó la segunda derrota de las tropas napoleónicas en el Bruch, bajo el mismo manto de Nuestra Señora de Montserrat, que es la égida de Cataluña.

Oigamos al mismo monje, testigo lejano y ocular de la primera batalla, cómo narra la segunda:

«Entrado el día 14 subieron los enemigos carretera arriba. A las cuatro de la tarde estaban acampados en la carretera enfrente de la bajada de esta montaña, adonde intentaron subir, pero algunas pequeñas partidas de gentes armadas les tiraron algún tiro desde las rocas y desistieron. Algunos monjes y otras gentes lo mirábamos desde unas rocas lisas que están debajo de San Juan. Fué una partida a la «Viña nueva» (posesión del monasterio, situada en la falda de la montaña por la parte del Bruch), dieron fuego y se quemó la mayor parte, la capilla y lo nuevo; de la obra vieja quedó casi todo sin arder. Serían como seis mil, con la correspondiente caballería y seis o siete cañones... Los hicieron retroceder los paisanos, persiguiéndoles hasta el Bruch abajo. Yo me retiré a dormir a Santa Cruz; no llegaron enfrente de la Casa del Marqués, y en la noche desaparecieron, sin saber más de ellos.»

Vista desde la altura, la escena se achicó y hasta las huestes hostiles quedaron reducidas y disminuidas. Se sabe con certeza histórica que los que quisieron forzar los lindes férreos del Bruch, en donde cada mata de brezo ocultaba un hombre avizor y un fusil alerta, eran bastantes más de seis mil; llegaban holgadamente a ocho mil hombres las fuerzas enemigas comandadas por los generales Chabrán y Schwartz:

El lampo dei manipoli
e l'onda dei cavalli:

el rayo de los batallones, las ondas sucesivas de la caballería napoleónica, que Manzoni cantó en la celebérrima oda «Il Cinque Maggio», quedaron rotos en los riscos de Montserrat, y la marea undosa de su caballería no pudo montar sobre aquellas asperezas.

El autor de las «Batallas que los Catalanes han ganado a los Franceses», Nicolás Pérez, con el pecho henchido de viento épico, canta así esta segunda batalla bruguetana:

«Las columnas francesas se dirigen a este punto, llega la vanguardia, sigue la orgullosa y ufana cavallería con un ayre de victoria y que se figura ha de partir al golpe de su sable el orbe en dos mitades. ¡Qué arrogancia!, ¡qué necia vanidad!; pero la diestra del Omnipotente, con su divina égida, guarece a los fervorosos manresanos, a los valientes que produce Igualada, la belicosa Lérida e incomparable Cervera. Estos imploran su asistencia, doblan la rodilla ante el Ser Supremo, avivan su fervor, que la Religión inspira, y con el mismo ardimiento que los soldados de Pelayo en Covadonga, emprenden otro combate no menos esclarecido para la España. El furor de la guerra sopla el encarnizamiento, se mezclan los combatientes, toca la caxa, cruxe el parche, la bala corre por el ayre como una saeta, el rudo, la gritería... todo se confunde, se mezcla y apenas se distinguen las banderas...»

En tono menor el padre Raimundo Ferrer da esta versión de la segunda batalla:

"A la mañana del día 14 el general Chabrán se dirigió al Bruch, donde le esperaban ya los somatenes, con cuatro compañías del que enviaba la ciudad de Lérida, con cuatro cañones, al mando de don Juan Baget, escribano de la dicha ciudad y nombrado por la Junta de Lérida coronel de la expresada gente, entre la que había muchos soldados de los fugados de Barcelona.

A poco rato de haber don Juan Baget colocado sus cuatro cañones en las alturas de las viñas sobre el Bruch, sin poder él ni ninguno de los suyos tomar algún descanso, divisaron la columna francesa que subía muy ufana por el camino real nuevo. Los somatenes, que estaban apostados en las faldas de la montaña de Monserrate, empezaron a hacerles fuego, pero retrocedieron para atraerlos al punto prevenido. Cuando llegaron a éste descargaron a metralla los cañones que estaban ocultos y cubiertos con ramas con el mayor disimulo, e hicieron un destrozo no indiferente. Aturdióse Chabrán al oír los cañonazos y más al ver los que habían caído muertos por la Artillería, que ignoraba la tuviesen los paisanos, pero no retrocedió sino que, mandando hacer alto a su división, ordenó luego el ataque. Executóse éste con el mayor denuedo, pero era tal la viveza y acierto de las descargas de la Artillería de Baget y tal el daño que por los flancos executaban los somatenes, que, a pesar suyo, tuvo Chabrán que ceder y retirarse, después de haber durado el fuego (y bien sostenido por ambas partes) desde la una de la tarde hasta el anochecer..."

No faltan escritores técnicos que, según todas las reglas del arte militar, han tratado de explicar las derrotas del Bruch, ejemplares y eficaces como las del ciclo del Romancero:

Malala hubisteis, franceses
en esa de Roncesvalles...

Ante la inexpugnabilidad del Bruch, los franceses se hicieron la zorra generosa.

Despreciaron por verdes las uvas que no pudieron alcanzar. Uno de sus escritores técnicos escribe:

"Los catalanes se habían preparado para defender, aún por tercera vez, el paso del Bruch, y del hecho de que Chabrán no intentó forzarlo de nuevo dedujeron que aquel desfiladero era algo infranqueable, como las columnas de Hércules. Otros quehaceres más importantes reclamaban hacia otro lado la actividad de Duhesme." Parece que las más urgentes y gloriosas ocupaciones que distraían a Duhesme del nuevo empeño de forzar el Bruch era dirigir sus tiros contra Mongat, Saul Pol, Mataró y Gerona, que se habían vuelto contra él, mientras los dirigía vanamente contra el Bruch y Manresa.

Las huestes de Austerlitz y de Jena perdieron un águila en el Bruch. La derrota de Chabrán, cargado de laureles napoleónicos ganados en batallas campales y "guerras guerreadas"—como se decía antiguamente—colmó de orgullo civil a los somatenes catalanes. Para el mismo sitio en donde la victoria arisca se reposó con ambas alas, el entusiasta autor de las «Batallas que los catalanes han ganado a los franceses», Nicolás Pérez, compuso esta redondilla, no exenta de ingenio:

Caminante, para aquí,
que el Francés aquí paró.
El que por todo pasó
no pudo pasar de aquí.

Es lo mismo que con lenguaje inmortal dice una inscripción en lengua muerta:

Victores Marengo, Austerlitz et Jenae hic victi fuerunt. Diebus VI et XIV. Junii. Anno 1808.

Una victoria del espíritu

La doble victoria del Bruch muy pronto se engrandeció a los ojos de los catalanes. «Sé que no debemos creer fácilmente en milagros—exclama el autor de «Barcelona cautiva»—que a veces se nos quieren suponer; pero también diré que la innumerable multitud de gente armada que vieron los franceses en el Bruch y Ca'n Massana y el terror pánico que cobraron al oír el toque del tambor me hacen recordar los dos portentosos sucesos que obró el Señor en tiempos del profeta Eliseo.»

La montaña de Montserrat, a los ojos de la fe patriótica, convirtióse en el monte bíblico que Eliseo mostró a su criado medroso, cuando el rey de Siria envió su ejército para prenderles:

«Y Eliseo, después de haber hecho oración, dijo: «Señor, ábrele los ojos a éste para que vea.»

Y abrió el Señor los ojos del criado, y miró y vió el monte lleno de caballos y de carros de fuego.»

Y el otro suceso bíblico que la fe entusiasta del padre Ferrer halla paralelo de la gesta del Bruch, aparece así narrado en el Libro de los Reyes:

«El Señor había hecho resonar en los reales de los Siros estruendo de carros y de caballos y de ejército numerosísimo...

Por esto escaparon de noche, abandonando sus tiendas y caballos y asnos en el campamento; pensando solamente en salvar sus vidas con la fuga.»

En los días febriles que subsiguieron a la victoria publicóse en hoja volante una «Proclama de María Inmaculada a sus predilectos los españoles», que dice entre otras cosas:

«En Ca'n Massana y en el Bruch, a las faldas de aquella mi montaña (la de Montserrat), empezaron a ser vencidos los que se jactaban de invencibles... ¿Y de quién fué esta milagrosa obra? No faltaron a Manresa ni armas ni jefes, pues me tenía a mí, que fuí su capitana general; a mí que ordené su batalla y que presenté al enemigo un fuego, el más activo, el más bien dirigido...»

Cuando el año 1908 las ciudades de Manresa e Igualada y villas y aldeas de su demarcación quisieron festejar el primer aniversario secular de la doble victoria del Bruch, regía la diócesis vicense, en cuya jurisdicción episcopal están enclavadas, el santo y sabio obispo doctor José Torras y Bages. Y no juzgó indigno de su ministerio de paz tener participación en el recuerdo y celebridad del hecho de armas y dirigió a sus hijos de las villas heroicas una bellísima carta pastoral, bajo el título de "La victoria del Bruch", llena de pensamientos pacíficos y de enseñanzas apostólicas. Y a sus fieles, para quienes la victoria del Bruch es una ejecutoria de nobleza y la solemnidad de su primer centenario secular era una fiesta de familia, les decía:

"La famosísima batalla del Bruch no se explica por la pericia de un militar genial, ni por la perfección de los armamentos, ni por un experto Estado Mayor; los mismos que la ganaron no sabían en su entusiasmo los que habían; solamente sabían que obraban bien, con justicia, con generosidad; que defendían la dignidad y la santidad de su país y de su familia, la libertad de la patria y de la religión; que se oponían al mal, al despotismo, a quien quería imponerse a la Iglesia; pero ellos no sabían lo que hacían, y luego quedaron admirados de sí mismos, y quince días después de la batalla, pública y solemnemente decían que si hubiesen reflexionado lo que iban a acometer lo hubieran tenido por un acto naturalmente temerario. Y si antes hubieran consultado al mundo político o a los sabios y prudentes del siglo, todos se hubieran reído de que unas gavillas de menestrales y de payeses de las comarcas catalanas se propusieran derrotar a las tropas del gran Napoleón, del genio de la guerra encarnado en un ejército invencible y vencedor de Europa; lo hubieran considerado una ilusión infantil propia de gente inexperta y desconocedora de quién era Napoleón y sus ejércitos. Es esta batalla otra demostración histórica de la sentencia divina, del principio consolador de la religión de los humildes, que ha de hacer temblar perpetuamente a las sociedades soberbias, que se creen sabias, omnipotentes e indestructibles: Dios escoge a los simples, según el mundo, para confundir a los sabios; Dios escoge a los débiles para confundir a los fuertes."

De esta manera el Angel de la diócesis de Vich, ministro del Evangelio de paz, de un hecho de armas extraía enseñanzas superiores, y su voz pastoral no era una soflama de entusiasmo bélico ni una excitación del furor patriótico, sino la afirmación del triple lema que el Somatén, venerable institución social de la tierra catalana, lleva escrito en sus heroicas banderas:

«Paz, paz y siempre paz.»

Lorenzo RIBER

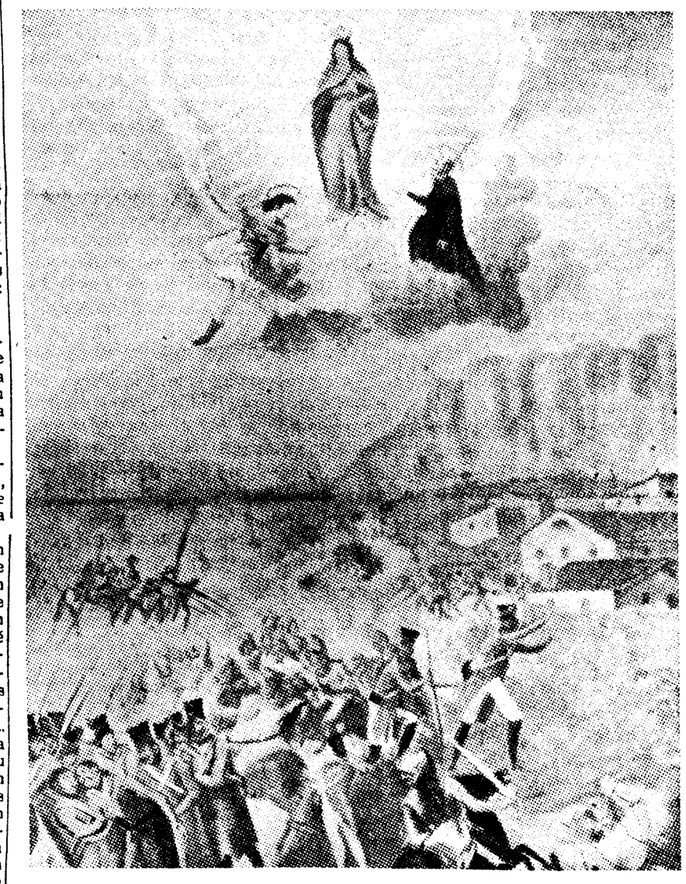

La Inmaculada Concepción, San Mauricio y San Ignacio, patronos de Manresa y abogados de la victoria del Bruch

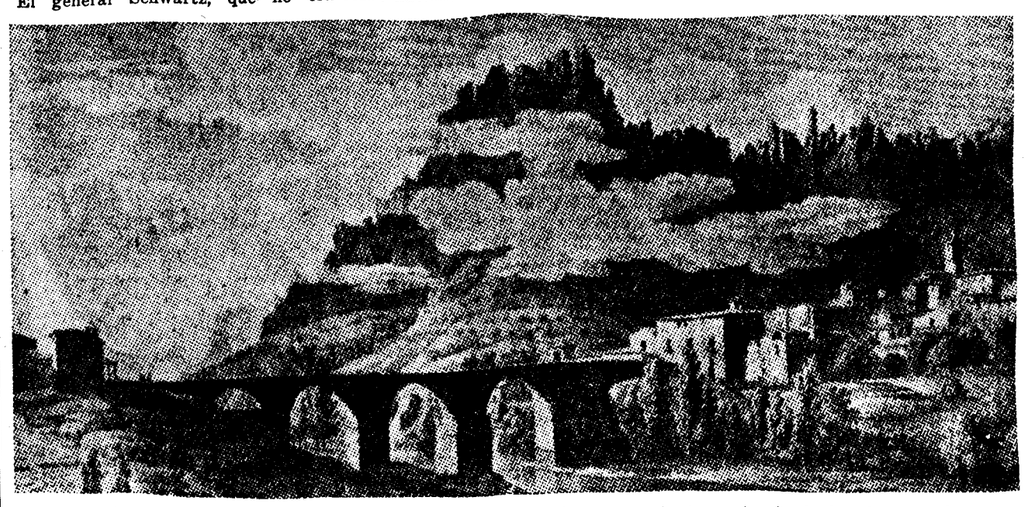

La Montaña de Montserrat, teatro de la gesta, visto por el vizconde de Laborde, que la visitó por aquellos tiempos

TODOS los periódicos se han apresurado a contárnoslo pórque ha constituído la nota saliente de la vida femenina en días pasados. Nos referimos a la visita con que, desplazándose desde la India, nos han obsequiado unas cuantas jóvenes estudiantes. El hecho, por insólito, no puede quedar sin que en esta página de EL DEBATE, escrita y formada en obsequio de la mujer, tenga el correspondiente comentario.

Por las noticias gráficas pudimos, en momento oportuno, admirarlas, aun antes de que hubieran llegado a Madrid. Cobijadas bajo el primor de los arcos del Alcázar sevillano, sonreían gozosas de encontrarse en tierra española. Sus gráciles siluetas envueltas en túnicas y mantos vistosos y multiformes. Después de haberlas contemplado de cerca, hemos de confesar que sus trajes no nos parecieron tan raros ni exóticos, debido esto a que los modistos, de antemano, han habituado nuestros ojos a la vista de ese indumento, al cubrir para noche—bien es cierto que con mucho menos encanto y naturalidad—las elegantes figuras de las mujeres de occidente. ¿Pretendían, tal vez inconscientemente, que recordásemos, como ahora con la presencia de esas jovencitas, que la India, país de tan extraña civilización, es en definitiva nuestro antepasado, tanto porque pertenecemos al grupo étnico, como porque de la suya se derivan las lenguas europeas que nosotros hablamos?...

No estamos habituados a que cada día, de tan lejanos países, lleguen gentiles visitantes, como lo son estas intrépidas muchachitas. De allí vienen solamente a Europa sabios indios brahmanes cargados de sus profecías y adivinaciones, con las cuales pretenden, generosos, ganarnos para la dicha y la felicidad. Misteriosos y profundos sus ojos, que el turbante ensombrece, leen en las invisibles líneas del porvenir lo que la suerte, próspera o adversa, nos tiene reservado. Analizan las rayas de la mano, y porque están iniciados en todos los terribles secretos del Oriente, al conjuro de mágicas palabras uncen al carro de su voluntad la incógnita de nuestros destinos. A veces, según ellos, es un trozo de madera del bosque sagrado de la India el que ha de retener poderosamente para que con él concuerde la corriente magnética de cada individuo, siendo como un canal prodigioso de las radiaciones que voluntaria o involuntariamente emitimos. Nos permitirá, entre otras venturas, ser amados intensamente de ser a quien nuestro corazón libremente ha elegido... Tal dicen esos brahmanes hindúes.

Afortunadamente para España poco tienen que hacer aquí tales adivinadores. Sorprendiéndonos, cuando viajamos por países extranjeros, que pueblos que se precian de gran cultura, tengan tal facilidad para acoger a esos falsos profetas, que si algo tienen de simpático y positivo es únicamente el interesado, pero enorme esfuerzo que realizan por infundir un gran optimismo en sus ingenuos consultantes.

Trozos de madera sagrada, gemas sorprendentes, flores cogidas cuando la luna nace en los asiáticos bosques milenarios..., nada puede conmovernos ni podemos creer en ninguna de esas ficciones... Tenemos los cristianos un madero prodigioso que nunca muere, porque le dió vida, al ser de él suspendido, el que, tres veces santo, es camino, verdad y vida. Arbol y madero que salva, que perdona, que vivifica.

Pero si entre nosotros nada pueden esos charlatanes, ¿qué harán en su país, donde desde la infancia son los seres destinados, por sus padres o representantes, lo mismo a la religión de su casta, que al oficio o género de vida que ha de llevar, y aun al matrimonio?

En la tierra de las grandes desigualdades sociales que son las castas, que se extienden desde la de los brahmanes o seres privilegiados, que gozan de todos los privilegios, hasta los parias o ínfima clase desprovista de todo derecho y consideracin, la mujer, casi desde su nacimiento, es destinada al matrimonio y dada, aun antes de la pubertad, a un hombre al que, en ocasiones, tal vez no desearía conocer. La viuda, hasta la dominación de los ingleses, no tenía más remedio que arrojarse a la misma pira que consumía el cuerpo del que fué su marido, y donde se calcinan los huesos antes de ser arrojados a las aguas salvadoras del Ganges. Hoy, sin embargo, aunque se le respeta la vida, le está vedado contraer nuevas nupcias.

Ninguna libertad quedaba a la mujer, que en absoluto dependía del hombre, permaneciendo alejada de toda instrucción. Le servía a la mesa, cuidaba del interior de la morada...

Pero esto era antiguamente. Ahora, según acabamos de ver, la mujer es estudiante: es decir, acude a clase, discute con el hombre acerca de multitud de conocimientos y materias diversas... Y viaja, no sólo con el itinerario que la religión impone a cada indio, para el cual se prepara con abundantes ahorros y fortaleza a fin de llevarlo a cabo, aun a través de considerables distancias, sino, según hemos podido observar, en viajes de estudio y recreo...

Cuando las jóvenes indias hayan regresado a su país, terrible tanto por los maravillosos contrastes de las alturas inaccesibles de que consta el coloso Himalaya, como por ser en muchos sitios guarida de leones, tigres, rinocerontes, cocodrilos y serpientes venenosas, o por el lúgubre espectáculo de las macabras escenas que a orillas de sus ríos se desarrollan, será curioso conocer las anécdotas de sus impresiones de occidente, en las cuales seguramente la realidad será embellecida, trocada y transformada por la fuerza y el colorido de estas jóvenes imaginaciones orientales.

María DE NAVARRA

JOVENCITAS ASTURIANAS.—Recibida su carta, en breve procuraré complacerlas.

En Camisería "Samaral", 16, Avda. Peñalver, adquirirá los artículos de mejor gusto y calidad

CRONICA DE PARIS

No me engañaba al augurar en mi crónica precedente que un rayo de sol, conjugado con un rayo de esperanza, haría renacer todas las elegancias parisinas. Hemos tenido estos días algunas bellas reuniones, además de que las fiestas que se frustraron han sido anunciadas de nuevo. Quiera el cielo que este fin de junio sea señalado, como de ordinario, por una eclosión de mundanidad. Prometo no quejarme, asistir a todas las fiestas, aunque tenga que dormir de pie. El aspecto de un París lúgubre como el de la última semana nos ha dado una lección demasiado ruda.

La fiesta de noche en casa de lady Decies fué de una rara cualidad. En los magníficos salones de la aristocrática mansión se celebró un concurso para premiar las mesas mejor puestas, lo que dió motivo para un despliegue de ingeniosidades El primer premio se le otorgó a la condesa Godleska por su mesa decorada con barcos a toda vela y ramas de coral, idea de la que podéis aprovecharos a la orilla del mar, donde las flores son raras. Me gustó mucho también la idea, originalísima, de armonizar las bujías de los candelabros colocados en cada mesa con el matiz de los tulipanes sembrados sobre el mantel. Todo esto resultaba, sin duda alguna, de una suprema elegancia.

Después de la comida, en el bello jardín a la francesa, iluminado por proyectores invisibles, los trajes blancos de las muchachas ponían una nota dulce y poética. Mucha muselina de seda y muchos volantes dispuestos verticalmente, es decir, a lo largo. En ocasiones, el descote y el talle aparecían subrayadas por guirnaldas floridas; otras veces una capa de plumas claras se estremecía al soplo del viento de la noche. Algunos smokings de punto de oro o de plata lucían al lado de los trajes de crespón. Y eran muchas las señoras jóvenes que llevaban sandalias de tisú, por las que asomaban las uñas pintadas de encarnado.

Al día siguiente todos los huéspedes de lady Decies volvieron a encontrarse en la terraza de un bello inmueble de los Campos Elíseos, desde la que se contempla a París a vista de pájaro. La reunión que a sus amistades daba este día una encantadora parisiense fué, podemos decirlo, la jornada de las túnicas. La dueña de la casa llevaba sobre una falda negra una túnica de muselina de seda blanca enteramente corrida, y de la que me he procurado un dibujo para brindároslo. Vi también a una joven vestida de alivio de luto que había completado su traje negro con una túnica de tul negro estampado de blanco. Otras habían elegido crespones de tonalidades muy vivas o telas de fondo blanco moteadas de colores más oscuros. La forma era la que no variaba: el cuerpo, muy cerrado siempre, y la casaca, lisa por detrás, se ensanchaba a ambos costados por medio de pliegues. No se puede negar, es el último grito. Muchas tocas pequeñas avanzando sobre la frente su visera florida. El aspecto general era muy alegre, muy veraniego. Olvidaba deciros que todas las faldas eran largas.

Y al fin tuvimos el Derby de Chantilly. Fué menos "vestido", acaso, que el de otros años; hubo menos muselina de seda, menos sombreros grandes, menos fruslerías. Hay que tener en cuenta que para llegar a Chantilly las gentes tenían que atravesar los arrabales de París, donde el color "rojo" está terriblemente a la moda... Tan a la moda, que los asiduos al hipódromo prefirieron vestirse más sobriamente que de costumbre. Pero había muchas casacas blancas. No he podido inquirir nunca de dónde viene esa misteriosa consigna que hace florecer bruscamente y a la vez, en todas las casas de alta costura, la misma idea, la misma tendencia, el mismo traje, en fin. Ayer, por ejemplo, todas las damas llevaban sobre un traje negro o azul marino la correspondiente casaca o chaqueta blanca de piqué de seda o de piqué de algodón. Pero ¡cuánta diversidad en este accesorio!: aquí encontramos un bolero corto, que no llega al talle, con largas solapas, puesto sobre una falda azulada. Allí, una casaca flotante, de piqué de seda blanco, descendía hasta más abajo de las caderas y se ensanchaba en la espalda por medio de numerosos pliegues. Más lejos, una túnica larga, muy amplia a ambos costados, hecha de satín blanco-azulado; una levita de grueso piqué blanco llevaba cinturón, bolsillos con cartera y cuello de terciopelo negro; una capa blanca bastante corta aparecía bordeada a todo alrededor por un volante hecho con una cinta muy fruncida de satín azul. Maravillosa adaptación de la moda: no estábamos preparadas, hay que confesarlo, para esta jornada de carreras estivales..., y de pronto, gracias a estos innumerables brochazos blancos, el pesaje ha adquirido un aspecto brillante. La sonrisa ha vuelto a reaparecer en los labios de París.

El azul pálido luchaba con el blanco y ha sido netamente vencido por lo que se refiere a la cantidad, aunque no me atreveré a decir otro tanto en lo que afecta a la cualidad. Es evidentemente menos práctico, menos fácil de llevar, y por eso mismo acaso de un mayor refinamiento. La más elegante de nuestras princesas se ataviaba con un traje marino, sobre el que había echado un largo abrigo de piqué azul celeste. Muchos guantes de color, largos guantes verdes haciendo resaltar un vestido negro, guantes azules para acompañar a los abrigos blancos, guantes amarillos, rosa o gris malva. Algunos sombreros de fondo muy alto, como los que prepara Inés para el invierno próximo, al lado de gorras de terciopelo negro o de blanco piqué. Buen día, en una palabra, que nos hace esperar un brillante "grand Steeple" para el domingo próximo.

Martine RENIER
Redactora-jefe de "Fémina".
París, junio 1936.

LA COCINA

PATATAS SOUFFLEES

Preparación.—Las patatas soufflées se emplean las llamadas holandesas; se mondan y se secan con un paño y se cortan en lonchas del grueso del canto de un duro (3 milímetros); se ponen en una fritura compuesta de mitad de aceite y mitad de sebo destilado (líquido), procurando que esta grasa esté bien caliente; se echan de una en una y no se deja de mover la sartén hasta que la pasta esté cocida con la grasa, sin que haya llegado a tomar color, sino al contrario, completamente blanca.

Cuando moviendo la fritura se ve que las patatas van suflando, se van echando unas cuantas en otra sartén con la misma composición de grasa que la anterior, cuidando de que esta grasa esté más caliente.

Conforme se van suflando se sacan con una espumadera y se van colocando sobre un paño convenientemente colocado sobre la mesa.

Se dejan reposar hasta el momento de servirlas, que se vuelven a echar en la sartén con la grasa bien caliente, procurando dejarlas hasta que tomen cuerpo crocante y doradas y no bajen una vez sufladas. Al momento de servirse se sazonan de sal.

Nota.—Al mondar las patatas no conviene pincharlas.

PONCHE A LA ROMANA
(Helado-sorbete)

Ingredientes.—Vino blanco seco o champagne, 1/4 litro; agua, 1/2 litro; azúcar, 200 gramos; zumo de naranja (dos naranjas), 1 decilitro; zumo de limón (un limón), 1/2 decilitro; ron, 1/2 decilitro; la película de la corteza de una naranja y un limón; merengue italiano (tres claras de huevo y 150 gramos de azúcar).

Preparación.—En cacerola se pone agua y azúcar y se arrima al fuego, y cuando rompe a hervir se espuma, se deja cocer cinco minutos y se retira; se agrega la película de la piel de limón y naranja y se deja en fusión una hora.

Pasado dicho tiempo se añade el vino o champagne, el zumo de naranja, el de limón y se cuela, echándolo en la máquina de helar. Se carga la heladora de hielo picado y sal, y una vez helado se incorpora el ron y el merengue; se mezcla bien y se sirve en copas altas o vasos.

Nota.—Este sorbete se sirve en meriendas o tés y también en almuerzos o comidas intercalado en la mitad del menú. Sirve como reposo o descanso en la comida, sirviendo de pretexto para prolongar la duración del almuerzo o comida. Por esto se sirve en banquetes diplomáticos.

Los franceses lo llaman "Coup du Milieu".

MERENGUE ITALIANO

Ingredientes.—Claras, 3; azúcar, 150 gramos; agua, 1/2 decilitro; esencia de limón.

Preparación.—En una vasija o perol se ponen las claras y unas gotas de zumo de limón y se empieza a batir muy despacio; a mitad de montar (cuando ya forma una capa blanca), se incorpora una cucharadita de azúcar lustre, se sigue batiendo, y cuando ya están montadas las claras a punto de merengue se incorpora el jarabe a punto de bola floja hecho con el azúcar y el agua; se mezcla bien con las claras y se incorporan las gotas de esencia y se reservan.

MUFFINS
(Para desayuno o té)

Ingredientes.—Harina fuerte, 250 gramos; levadura Royal, 10 gramos; sal, 2 gramos; azúcar, 15 gramos; leche, 2 decilitros; huevos, 1; mantequilla, 25 gramos.

Preparación.—En vasija se forma un círculo con la harina, la levadura Royal y la sal, y en el centro se agrega la mantequilla blanda, el huevo, azúcar y la leche templada; se trabaja esta masa con espátula de madera y se llenan a mitad moldes a tocinillos convenientemente untados de manteca de cerdo o mantequilla y se cuecen a horno fuerte moderado de dieciocho a veinte minutos.

Una vez cocidos a bonito color dorado se retira, y dejada reposar se parten por la mitad; se tuestan untados de mantequilla.

También pueden bañarse en mermelada a capricho.

Calentitos son excelentes.

Nota.—La levadura se echa al final.

Sarrau STER
Director de Academia Gastronómica

Cuide usted su cutis usando a diario
CREMA NIEVE XIELA
Venta en droguerías y perfumerías
Recoger muestras de crema en la Casa **ALFREDO ALEIX BEAIN. Calle del Prado, 15.**
Almacén de drogas. A provincias se remiten previo envío de 0,40 en sellos de Correos.

El mejor regalo, un libro
"NUESTRA COCINA"
por SARRAU STER
El más perfecto y sencillo de los libros de gastronomía. **Calle Recoletos, 14. Teléfono 58525.**

CONSULTORIO DE HIGIENE Y TOCADOR

Una norteña.—No puedo dar en esta sección nombres de productos comerciales, pues entonces perdería todo su interés. Así es que, sintiéndolo mucho, no puedo complacerla. Respecto a ese producto que cita contra los granos, creo que puede ser útil.

A. Noves (Villagarcía).—Una loción para peinarse a diario: Resorcina, dos gramos; tintura de quina, 50 gramos; glicerina, 30 gramos; agua, 200 gramos; alcohol de 95°, 350 gramos; esencia de limón, dos gramos; esencia de bergamota, un gramo; esencia de jazmín, 25 gotas. Respecto a la zona de caída de cabello, es preciso que le vea inmediatamente un dermatólogo.

Doña Gimena (Madrid).—Su larga y literaria carta la he leído con especial interés. Muchas gracias por sus amables elogios. Hay que tener un cuidado especial con esos procedimientos, tanto internos como externos, para lo que usted intenta. Uno de los mejores procedimientos consiste en tomar sesiones de luz ultravioleta con la lámpara de cuarzo. También las duchas frías son muy higiénicas. Pero todo ello con vigilancia médica, pues si no se tiene además un régimen y a veces medicación adecuada a cada organismo, es inútil cuanto se intente. Respecto a la fórmula para tomar los baños de sol, más eficaz que el producto que cita es esta fórmula: Vaselina amarilla americana, 100 gramos, lanolina, 50 gramos; aceite de olivas, 150 gramos; agua de hamamelis, 100 gramos; bisulfato de quinina, 10 gramos. Mézclese y hágase finamente pomada. Para aplicársela en todo el cuerpo antes de tomar los baños de sol.

Dell (Oviedo).—Por la noche, una vez en semana, se hará el siguiente tratamiento de belleza: Prepara una vasija con agua muy caliente, unos dos litros, a la que agregará una cucharada grande de borato de sosa y otra de tintura de benjuí. Se aplicará compresas muy calientes, renovadas cada minuto, durante diez. A continuación, con una brocha de afeitar y un buen jabón de tocador brochar cinco minutos con la espuma, especialmente en las partes donde tiene puntos negros. Aclarar con agua. Secar. Después, sobre las partes donde tiene las espinillas y puntos, pasar un algodoncito empapado en alcohol alcanforado. En el resto de la cara, masaje tres minutos con un buen "coldcream" de la farmacia, dejando secar. Como única crema para debajo de los polvos, glicerolado de almidón. Haga esto tres meses y escríbame. Para quitarse el maquillaje, mañana y noches lavados con agua muy fría.

M. A. M.—Contra la piorrea, efectivamente, que hay varios productos comerciales a la venta muy buenos. Pero si usted está bajo el tratamiento de un dentista, siga exactamente las indicaciones de éste.

Niña xoya (Galicia).—Para el crecimiento de sus pestañas. Cada quince o veinte días, y con un cuidado especial, cortar las puntas. Pero exclusivamente éstas en una cantidad casi invisible. Todas las noches y mañanas, antes re acostarse y al levantarse, lavarse los ojos con cocimiento de manzanilla y después engrasar los párpados con esta pomada: Tanino, 20 centígramos; aceite de ricino, 10 gramos; lanolina, 5 gramos; vaselina, 10 gramos. Para sus cabellos, lavados una vez en semana con jabón de ácido bórico medicinal. Se aclaran con esta fórmula:; Manzanilla alemana, una cucharada grande té negro, una cucharada grande; agua hirviendo, 300 gramos. Después de frío se cuela y se le agregan 250 gramos de agua hirviendo de 20 volúmenes. Para aplicar esta loción, después de lavados los cabellos, hasta alcanzar el tono deseado.

Cyrano de Bergerac (Sevilla).—No se apure por tener esa nariz tan descomunal que es motivo de burla constante y constituye la preocupación de su vida. Eso se opera actualmente en España maravillosamente y no tiene necesidad de salir al extranjero, como indica en su carta. La operación se hace sin dolor y, desde luego, que no queda ninguna cicatriz. En ocho días se transformaría totalmente su fisonomía.

Un gilrroblista incondicional (Granada).—Se lavará la cabeza cada ocho días con cocimiento de palo de jabón, 80 gramos en un litro de agua. A diario esta loción: Resorcina, 5 gramos; alcohol de romero, 300 gramos; tintura de cantáridas, 20 gramos; tintura de quina, 50 gramos; tintura de jaborandi, 25 gramos; esencia de bergamota, 20 gramos. Cortarse los cabellos al cero, conservarlos así todo el verano y darse enérgicas fricciones con esta loción.

Una de las tres (Madrid).—Para su cutis es muy buena esta fórmula, que la quitará el maquillaje muy bien. Acido acético, 4 gramos; agua destilada de rosas, 150 gramos; agua destilada de hamamelis, 50 gramos; alcohol de 95, 75 gramos. Frotar la cara con un algodoncito empapado en la fórmula; aclarar con agua y secar. Una buena crema para antes de darse el colorete: Diadermina, 50 gramos; esencia de jazmín, 20 gotas.

J. R. O. F. M.—No puedo darle en este consultorio, como sería mi deseo, un remedio para su eczema. Debe visitar lo antes posible a un buen dermatólogo, pues el problema del eczema es algo complejo y hay que buscar su etiología. Desde luego suprima en absoluto los lavados con agua y jabón, pues son contraproducentes. Van mejor las "curas secas". Primero quitar las costras y después actuar sobre el tejido limpio.

Alarmante (Logroño).—Vamos a curar su cabello "sequísimo" que se quiebra en forma de tricorrexis. Todas las noches engrasarlo abundantemente con aceite de olivas. Dar suave masaje tres o cuatro minutos. Quitar el exceso de aceite, pero conservar la cabeza engrasada toda la noche. A la mañana lo mismo. Después de quitar el exceso de aceite de olivas, aplicación de una ligera capa de esta pomada: Aceite de ricino, 30 gramos; lanolina, 20 gramos; vaselina, 25 gramos; extracto de quina blanda, 20 centígramos. Desde luego, que le recomiendo también cortarse el cabello y conservarlo muy corto todo el verano. Haga esto tres meses y escríbame después.

Un monárquico de la C.—Lavados cada quince días con jabón sulfurógeno. Todas las mañanas y noche fricciones enérgicas con esta loción: Naftol B. 3 gramos; ácido salicílico, 3 gramos; alcohol de 95, un litro.

Gafitas (Sevilla).—Lavados dos veces en semana con jabón sublimado. A diario esta loción: Formol, 4 gramos; resorcina, 3 gramos; alcohol de 95, 300 gramos; agua destilada, 150 gramos; glicerina, 20 gramos.

Morena y granadina.—Es muy complicado eso de los números. El depilatorio que indico está preparado a base de cera.

Luis PALACIOS PELLETIER

Conjunto para verano; traje blanco de crespón lavable y chaqueta blanca a rayas rojas y azules. La corbata, en estos mismos tonos. Muy original el sombrero, de piqué blanco

Blanco Panamá, con cinta azul marino y adorno de galalita

GENEROS PARA CORSES
Grandes novedades. Precios económicos.
FERNANDO GARCIA ALONSO
MONTERA, 3. TELEFONO 18113
Servimos pedidos a provincias sin recargo.
ESTA CASA NO TIENE SUCURSALES

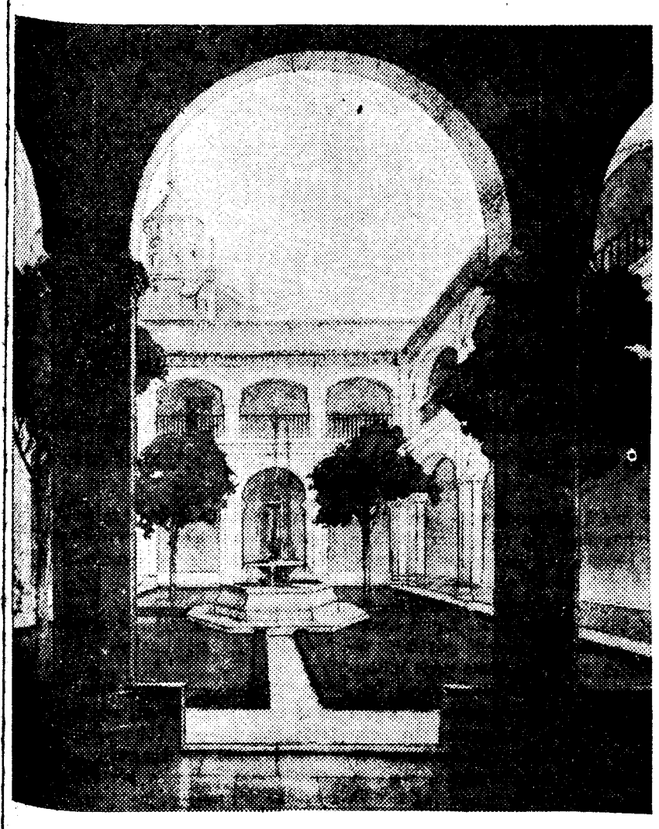

Proyecto de restauración del claustro del convento de Santa Fe

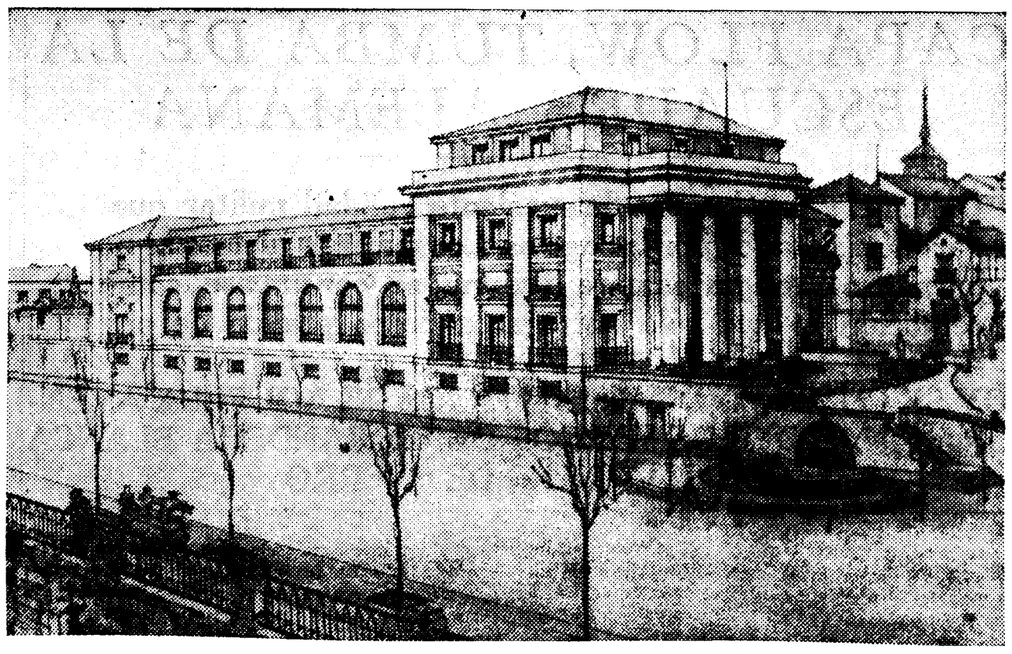

Proyecto de edificio-sucursa del Banco de España en Toledo

FUTURA SUCURSAL DEL BANCO DE ESPAÑA EN TOLEDO

Puerta de ingreso al patio-jardín del convento, situada en la callejuela de Santa Cruz

ANTEPROYECTO DEL EDIFICIO POR L. MENENDEZ PIDAL

La excelencia del antreproyecto del arquitecto Luis Menéndez Pidal para construir un edificio-sucursal del Banco de España en Toledo justifica su selección por la Academia de Bellas Artes de San Fernando. Nos complacemos en dar a conocer y comentar este anteproyecto, cuyas características básicas marcan orientaciones ejemplares para la resolución del problema fundamental que plantea la mencionada edificación: incorporación de una construcción nueva a un conjunto monumental histórico dotado de particulares fisonomía y ambiente.

He aquí las "ideas fundamentales" tenidas en cuenta como básicas por Menéndez Pidal—arquitecto del que ya conocíamos acertados trabajos de restauración de monumentos históricos; recordamos su labor en Santa María de Naranco—para orientar la solución al problema de la edificación proyectada. Ante todo, "supeditar a la ciudad-museo todas las condiciones que en otra ciudad libre de este gran interés quedarían concentradas en el problema de buscar solución adecuada para crear un edificio útil dentro de su mayor o menor monumentalidad y belleza". Elemental consideración de ambiente en una ciudad histórica—tantas veces preterida—que impone una cautelosa política constructiva, fundamentalmente supeditada a la fisonomía estilística monumental del sector urbano de que se trate.

Así, pues, y teniendo en cuenta el forzado emplazamiento en el ámbito del antiguo convento de Santa Fe, Menéndez Pidal se propone construir un edificio nuevo "que no sea extraño o molesto para el panorama magnífico de su conjunto (de Toledo) y que sustituya sin alterar en esencia la silueta exterior del actual convento de Santa Fe".

Veamos con qué ejemplar sensibilidad valora el autor del anteproyecto el encanto históricoartístico del monumento venerable. Se trata de un conjunto de edificaciones — antiguo convento—que aún guarda en su recinto monumentos artísticos de gran interés. A saber: la iglesia renacentista de las Comendadoras de Santiago, dos capillas antañonas, una del siglo XI y otra, mudéjar, del XIII; un elegante claustro, un patinejo y un patio-jardín de sugestivo ambiente. "Lugares de un delicioso carácter pintoresco y romántico que avaloran todavía más a estas partes tan llenas de recuerdos históricos y restos monumentales de las artes de otros tiempos.

En reconocimiento de este prestigio históricoartístico del ámbito monumental en que ha de emplazarse la futura edificación, el arquitecto sintetiza así la fundamental orientación de su proyecto: construir un edificio "que sea lo suficientemente expresivo de lo que el Banco de España representa en la vida nacional, pero haciéndole compatible con Toledo y su emplazamiento". Y a continuación estructura las bases que fundamentan su solución de este particular problema constructivo. Ante todo "respeto absoluto a la zona monumental del convento de Santa Fe, segregándola del área utilizable para la futura construcción. Conservando en estas partes el ambiente que ahora tienen, en donde el valor pintoresco y romántico es tan importante y quizá superior al artístico arqueológico de los restos existentes".

Estimamos destacable en justicia esta preocupación de Menéndez Pidal por los imperativos "de ambiente". No se preconiza en el proyecto, simplemente, el frío reconocimiento y consecuente adecuación a una determinada fisonomía estilística, sino que se insiste convincentemente en el imperativo del "valor pintoresco y romántico". Cuántas veces intentos, en lo arquitectónico, de coordinación estética de construcciones modernas con añejos conjuntos monumentales fracasan, a pesar de la cuidada correlación estilística en lo puramente formal, por desconocimiento de sutiles e indefinibles calidades de ambiente.

Excluída de modificación y aprovechamiento la zona de máximo interés artístico en el ámbito del convento de Santa Fe—iglesia de las Comendadoras, las capillas y los patios—, considera fundamental el arquitecto, en el sector de edificaciones aprovechables, "alterar lo menos posible en disposición general la esencia de las construcciones actuales, en planta y silueta exterior o alzados. Huyendo de establecer nuevas calles de aislamiento, que vendrían a alterar notablemente el conjunto urbano histórico y romántico de lo que hasta ahora fué convento de las Comendadoras de Santiago o de Santa Fe". Y propone "respetar la parte central en zonas abiertas con claustros, patios y jardines de aislamiento, en donde siempre domine el carácter privado y romántico que ahora tienen estas partes".

Por lo que respecta a la fisonomía estilística de la parte nueva en el edificio futuro, el anteproyecto que comentamos revela un acertadísimo criterio intermedio. Ni fácil e incolora imitación de lo circundante, ni modernistas y detonantes innovaciones. Al componer las fachadas ha preferido Menéndez Pidal "seguir las trazas empleadas para esta clase de edificios; pero encuadrándolo dentro de un severo clasicismo castellano, que sea compatible con el carácter de esta ciudad". A más, "los patios, claustros y jardines proyectados proporcionarían lugares de tránsito sumamente agradables, constituyendo al propio tiempo elementos de ligadura armónicos entre sí a las dos partes más opuestas del conjunto: el nuevo edificio-sucursal y las partes que se conservan del antiguo convento.

Finalmente, queremos realzar de la Memoria-anteproyecto una cautelosa y oportunísima consideración preliminar. Y es que teniendo en cuenta que el convento de Santa Fe se halla enclavado en el lugar que ocuparon los palacios de Galiana—antiguo alcázar árabe de Toledo—, "deben llevarse con todo cuidado los trabajos del derribo en las partes afectadas por las obras, pues será fácil encontrar restos de capital interés para la historia de los palacios de Galiana, o elementos ornamentales aislados semejantes a los que se conservan en el Museo Provincial de Toledo".

Aspecto actual del claustro bajo del convento de Santa Fe

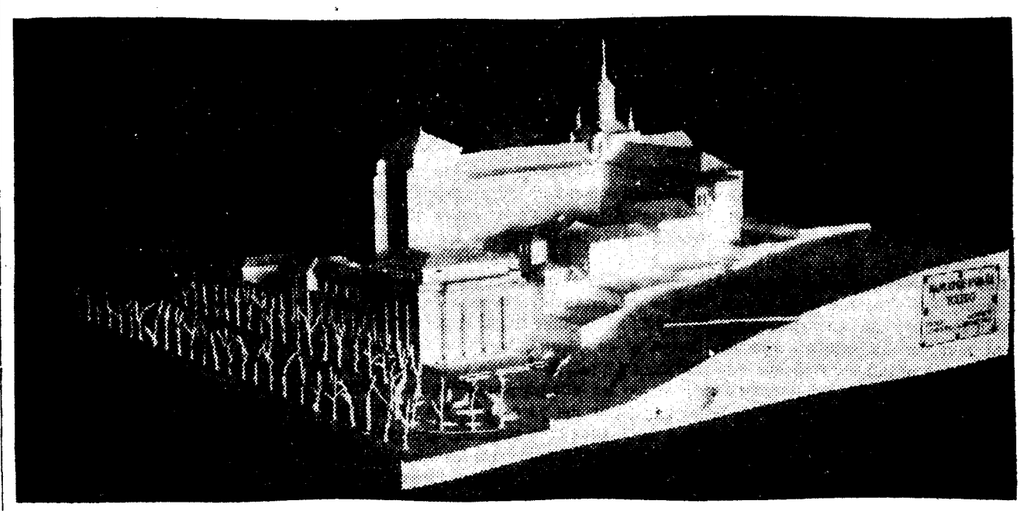

Maqueta del proyecto de edificio-sucursal del Banco de España en Toledo

Bóveda policromada con tracería hispano-árabe, en la capilla de Belén

Abside de la capilla mudéjar del siglo XIII, y pórtico del convento

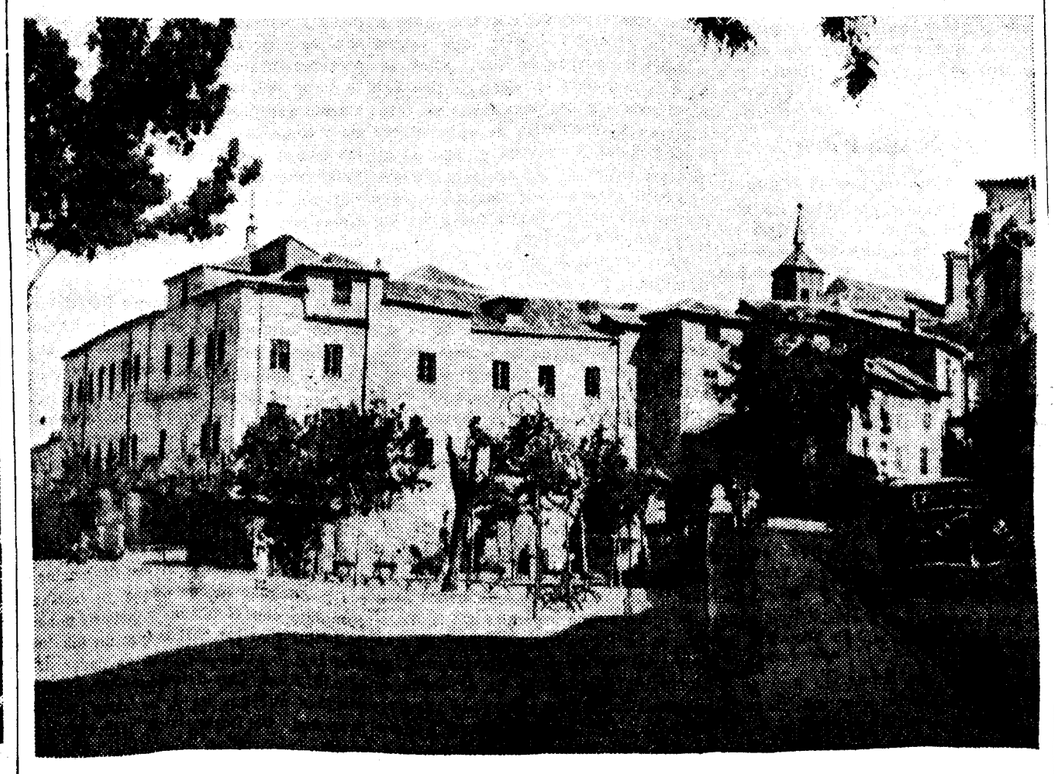

Vista general del convento de Santa Fe, desde el paseo del Miradero

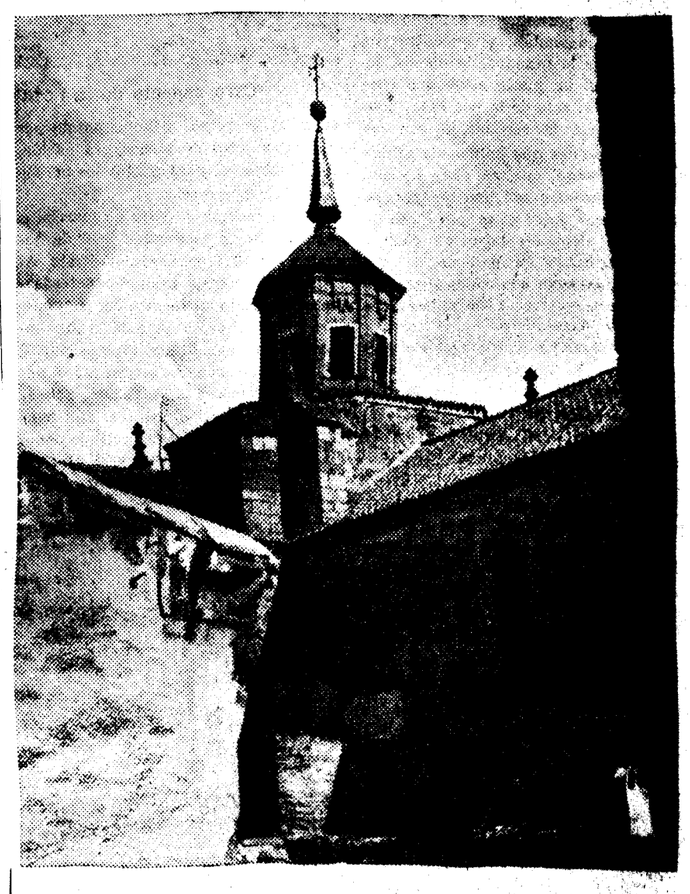

Aspecto actual de la linterna de la iglesia de las Comendadoras de Santiago

SCAPA FLOW, TUMBA DE LA ESCUADRA ALEMANA

Ochenta y tres buques de excelente calidad militar quedaron sepultados por las aguas. Los marinos alemanes no quisieron entregarlos para que no se consumase como rendición lo que sólo entregaron como prenda de paz

HOY SE CUMPLEN DIECISIETE AÑOS DE AQUELLA AVENTURA FINAL DE LOS BARCOS DE LA BANDERA BLANCA CON LA CRUZ DE HIERRO

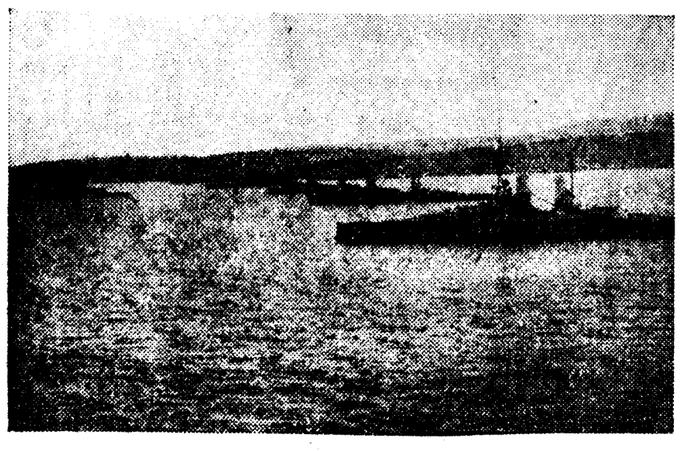

Scapa Flow. Los buques van hundiéndose lentamente

«Los buques de guerra de la «Hochsee Flotte» alemana que determinen los aliados y los Estados Unidos, serán desarmados inmediatamente e internados a continuación en un puerto neutral, o en su defecto, en otros pertenecientes a las potencias aliadas. Estos serán designados por éstas y los Estados Unidos, permaneciendo bajo su vigilancia y sin más dotación que la indispensable para su custodia.

Las peticiones de los aliados alcanzan a:

Diez acorazados.

Seis cruceros de combate.

Ocho ligeros (de ellos, dos portaminas).

Cincuenta destructores del tipo más reciente.

Todos los submarinos.

Los buques mencionados se hallarán [illegible]

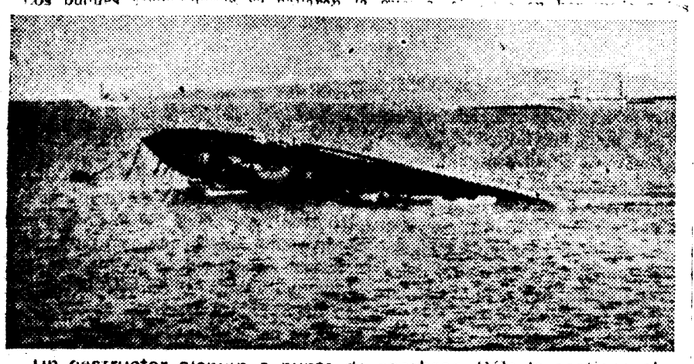

Un destructor alemán a punto de zozobrar. Sólo le sostiene el aire alojado en los compartimientos de proa

listos para salir de los puertos alemanes y ser internados, siete días después de firmado el armisticio. La derrota que hayan de seguir les será indicada por radiotelegrafía."

Así rezaba el artículo 23 del armisticio.

La salvedad de que pudiera suceder que fuese un puerto aliado el que se designase, si no se podía contar con otro neutral adecuado, ya era un síntoma de lo que había de ocurrir; la escuadra alemana había sido una de las mayores preocupaciones del imperio británico en todo el transcurso de su historia, y acaso el principal de los objetivos de guerra, por lo que nadie podía presumir, ni siquiera remotamente, que hubiese la menor probabilidad de salvación para la flota imperial. Las gestiones cerca de los países neutrales —España y Holanda—que tenían puertos en los que pudiese fondear cómodamente la flota alemana, fueron más formularias que encaminadas al logro de la pretensión, y aun cuando sonó la ría de Vigo como posible designada, nadie tomó muy en serio el rumor. El 15 de noviembre, el contralmirante Meurer, miembro de la Comisión negociadora del armisticio, fué al Firth of Forth a bordo del crucero ligero "Königsberg" para estipular los detalles de la entrega. Los barcos alemanes, con víveres para subvenir a las necesidades de los que habían de permanecer a bordo hasta el 17 de diciembre, se encontrarían, a las ocho de la mañana de un día determinado, en un punto situado a cuarenta millas al este de la isla May, donde se operaría la conjunción con las fuerzas británicas que habían de guiarlas al fondeadero, que, en vista de que "no podía encontrarse" uno neutral, se convino en que fuese el propio Firth of Forth. Los alemanes llegarían con la artillería trincada en posición de navegación y saldrían con combustible suficiente para recorrer 1.500 millas a la velocidad de doce nudos.

Una vez llegados al Firth of Forth y comprobada la incapacidad para combatir, serían conducidos a los puertos designados como meta final.

El almirante von Reuter tomó el mando de la que se denominó "escuadra de crucero" el 18 de noviembre; todos los buques que la componían se reunieron en la rada de Schilling y eran los diez acorazados más recientes: "Friedrich der Grosse", "Kaiser", "Prinzregent Luitpold", "Grosser Kürfurst", "Kaiserin", "Könin Albert", "Markgraaf", "König", "Bayern" y "Kronprinz Wilhelm"; cinco cruceros de combate, porque el sexto, el "Mackensen", no estaba listo para navegar: "Moltke", "Von der Tann", "Hindenburg", "Derfflinger" y "Seydlitz"; siete ligeros: "Bremse" y "Brummer", portaminas, y los primeros de su tipo en el mundo, "Frankfürt", "Nürnberg", "Dresden", "Köln" y "Karlsruhe", y cincuenta destructores. Más tarde había de agregarse, ya en Scapa Flow, el "Emden", segundo de su nombre, como asimismo lo eran muchos de los cruceros ligeros mencionados, nombres que ahora llevan otros buques similares construidos después de la guerra [illegible] perecidos gloriosamente en los primeros tiempos de la lucha.

Se pone en marcha la flota muerta

Von Reuter dió la orden de salir a la mar, sin saber a ciencia cierta si era posible cumplirla; aquello no era una escuadra, sino un conjunto de buques minados por la indisciplina y la propaganda revolucionarias. Se había llegado a un convenio para que los oficiales ocupasen sus puestos, como si nada hubiese ocurrido, y, por su parte, los ingleses se habían negado rotundamente a hablar tan siquiera con las juntas revolucionarias de la marinería. La mayoría de los comandantes se negaron a entregar sus

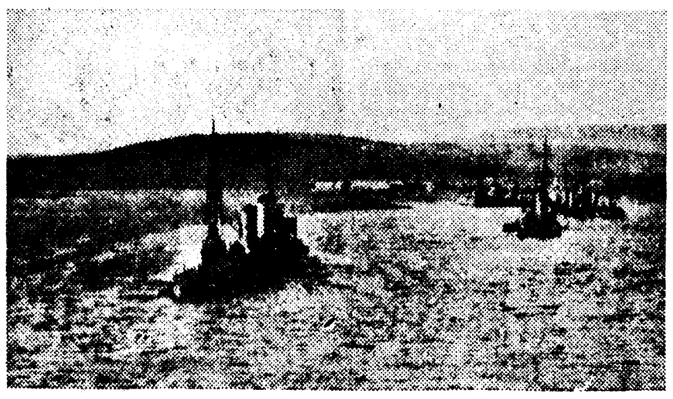

Otro aspecto de la flota alemana en Scapa Flow

barcos al enemigo, y hubieron de ser nombrados jefes de menos graduación, y hasta oficiales, para pilotar los barcos en su viaje postrero...

La flota muerta se puso en marcha a las nueve de la mañana del 19 de noviembre de 1918; navegación triste. Al principio los barcos tomaban perezosamente su puesto en formación; mas luego el ambiente semidivino de la mar inmensa iba surtiendo sus efectos purificadores y las líneas volvieron a ser impecables, como cuando mandaba Scheer o daba von Spee las órdenes. Las banderas rojas fueron desapareciendo como por arte de encantamiento y la imperial volvió a flamear orgullosamente. Algún crucero se quedaba atrás por caer la presión en sus calderas, y cuando declinaba el día se borraba por la popa la silueta achatada de la isla de Helgoland, semejante a un barco que se perdiese en la lejanía.

Los ingleses salían a su vez de sus puertos con sir David Beatty a la cabeza y acompañados por divisiones norteamericanas y francesas que asistirían al final de una flota soberbia, como van a un entierro las delegaciones oficiales.

A la mañana siguiente, y no obstante las precauciones tomadas, un destructor alemán, el "V-30", saltaba sobre una mina y se hundía, y aun cuando la desgracia no fuese imputable a nadie, los aliados se apresuraban a reclamar la incorporación de un sustituito. El 21 de noviembre fué un día clásico de calma en el Mar del Norte, un día triste a tono con el ambiente. Algún pesquero que se apresuraba a reanudar sus tareas, apenas conocida la buena nueva del armisticio, surgía entre los cendales húmedos de la niebla y algún buque de guerra había de gobernar rápidamente para no aumentar el número de barcos hundidos por los azares de la contienda. A las ocho en punto de la mañana ambas flotas adversarias se encontraban silenciosamente. Callaron los cañones que en tiempo de paz o en el de guerra rugen siempre, al cruzarse los barcos de guerra, a guisa de saludo o en mensaje de muerte...

El «Cardiff», crucero ligero inglés, vino a ponerse a la cabeza del conjunto y los demás evolucionaron para colocarse a ambas bandas de los alemanes, que ya quedaban prisioneros; gemelos, alzas, anteojos, todo cuanto fuese susceptible de mejorar la visibilidad, se apuntaba por uno y otro bando para una muda contemplación mutua. La escena despertaba la curiosidad general, porque era única en la historia naval. Los ingleses lanzaban «hurrahs» estentóreos, los alemanes miraban silenciosamente con un silencio despectivo en muchos; no estaban vencidos por el enemigo orgulloso, sino que eran víctimas de la peor de las gangrenas.

Pasaron así las primeras horas de la tarde, y hacia las tres todos los barcos estaban fondeados en el Firth of Forth; fué entonces cuando el almirante Beatty ordenó izar la famosa señal: «La bandera alemana será arriada a las quince y cincuenta y siete y no se volverá a izar sin previa autorización.» Sólo quedaron flotando al viento las insignias y gallardetes de mando, que significaban que éste permanecía siendo privativo de los alemanes. ¡Ilusión bien triste.

A Scapa Flow

Prohibieron los ingleses el tráfico de embarcaciones menores entre los barcos imperiales, so pena de disparar sobre ellos, y cada tripulación quedó aislada en el suyo. Los ingleses dudaban ante lo que veían sus ojos. La flota alemana tan famosa estaba allí..., y esta sorpresa aumentaba a medida que se examinaban los buques y se comprobaba su alta eficiencia militar y marinera. Hubo oficial norteamericano que hizo observar a los alemanes que eran instrumentos de guerra tan magníficos, que era inconcebible no los hubiesen empleado; mas los alemanes sabían que no podían hacer otra cosa. Comenzaba el calvario de los internados. La tumba de la soberbia flota estaba abierta...

Dos días después, esta vez convoyados como tales prisioneros, los alemanes eran conducidos a Scapa Flow, que quedaba convertida en un «depósito de cadáveres».

La gestión del almirante alemán y sus subordinados se presentaba erizada de dificultades; sólo quedaban a bordo los hombres indispensables para la custodia y los excedentes fueron repatriados. Von Reuter quedaba entregado a sí mismo.

Dos veces fué Alemania a recibir instrucciones, que no le dieron; reinaba el mayor de los desconciertos en el país, agitado por las convulsiones posteriores a la guerra. Menudeaban los conflictos a bordo de los buques inactivos, que nada daña tanto como la paralización en ellos. Las relaciones con los ingleses eran las que pueden presumirse fácilmente, pese a lo cual Reuter tuvo que invocar el auxilio de su colega inglés para ir trampeando. Así pasó el invierno y la primavera y llegó el verano. Los tripulantes alemanes se familiarizaban con el espectáculo, encerrados en los cascos grises, con las noches cortas y los días casi sin solución de continuidad, en una vida terriblemente monótona. En la mente de su almirante germinaba la idea de una destrucción si se le quería obligar a entregar definitivamente los barcos...

Hasta que llegó el momento en que se anunció la probable denuncia del armisticio y el fin de la escuadra, que ahora requerían los enemigos fuese entregada. Von Reuter reunió a sus oficiales, y por medio de las embarcaciones inglesas de vigilancia, que hacían al propio tiempo el servicio de correo, hizo llegar a todos los barcos las órdenes para hundirlos en caso de apuro. Se irían a pique en poca profundidad, quedando al aire los palos y las chimeneas, y hasta quizás la superestructura, pero no había opción. Sería posible el salvarlos, mas no sería tarea fácil, y en todo caso, siempre saldrían averiados a la luz mortecina del sol norteño.

Alemania había de responder a las demandas aliadas en un plazo perentorio; von Reuter sabía de sobra que su nación no podía negarse a las exigencias, y también que sus enemigos no habían de consentir la partida de los barcos que estaban en la rada de Scapa Flow. El 17 de junio llegaron dos transportes, y en ellos embarcaron los que excedían del número—cada vez menor—fijado por los aliados como custodia de los buques, y que ya era sólo de setenta y cinco hombres para los cruceros de combate, cincuenta para los acorazados, veinte para los cruceros ligeros y el número que fijase su jefe para los destructores. El 16 publicaba el "Times" un artículo en el que se afirmaba que Alemania entregaría no sólo aquellos buques, sino también todos los de guerra que restaban, mediante un "financial arrangement"; es decir, una venta más o menos velada a un precio de vergüenza. Y terminaba diciendo que se le daban a Alemania cinco días de plazo para responder.

Se ordena el hundimiento

21 de junio de 1919; día radiante de sol y de luz, en contraposición con las sombras que vagaban por el alma de von Reuter y sus tripulantes fieles al cumplimiento del deber. Las aguas de Scapa Flow semejaban un espejo bruñido. A las diez de la mañana el jefe del Estado Mayor de la escuadra, capitán de fragata Oldekop—que posteriormente ha estado en España mandando una modesta división de acorazados—fué a prevenir a su almirante de que la escuadra inglesa, que estaba siempre de guardia en Scapa Flow, salía a la mar para ejercicios de tiro. Los periódicos llegados anunciaban ya francamente la pretensión de una entrega incondicional, y en vista de ello, el almirante cursó las órdenes para su hundimiento al ser izada una señal cuyo significado era: "Hundir todos los buques inmediatamente".

Poco después de las once y media de la mañana comenzaron a llegar al "Emden" las contestaciones, dando cuenta de haber quedado enterados de la orden de echar a pique los barcos respectivos; la escasez de personal especializado imprimía una desesperante lentitud al servicio de comunicaciones. En todos los barcos se hubiese podido advertir una actividad febril; pero los mismos botes ingleses de vigilancia rondaban lentamente, con sus gentes somnolientas, vencidas por el día veraniego, sin sospechar que pudiese acaecer algo que se saliese de la rutina ordinaria del servicio. Los alemanes eran cosa muerta, que esperaba allí la disección, como los cuerpos inertes yacen en la marmórea mesa de operaciones, en espera del alumno que ha de aprender anatomía sobre las carnes de los desdichados. Así, las Comisiones aliadas hablaban de la investigación que vendría y que habría de revelarles los secretos de la construcción germana, que había dado tan gallardas muestras en aquella inolvidable batalla de Jutlandia, en que hasta los pequeños cruceros ligeros se resistían tercamente a irse a pique, incendiados por los proyectiles adversarios, que los había acribillado. Esperaban la desmovilización y la vuelta al "home" o la incorporación al "tramp" en que prestaban sus servicios antes de la descomunal conflagración, con las visitas a los puertos remotos y la carga del trigo o el yute en continentes apartados. No pasaría nada; y el calorcillo del día convidaba a la laxitud...

Al filo del mediodía algo extraño comenzó a notarse en los barcos esparcidos por la rada; alguno se inclinaba de manera inesperada como un cuerpo que toma bruscamente una postura violenta. Y como era incómoda, los movimientos eran rápidos, para adoptar otra inclinación diferente, que tampoco era duradera. Von Reuter paseaba por la toldilla del «Emden» con cierta nerviosidad, examinando atentamente cualquier síntoma de anormalidad, una anormalidad que sería lo normal en su mente.

El "Kaiser der Grosse" inicia el sacrificio

Popas y proas aumentaban su calado de suerte que no podía por menos de llamar la atención del menos perspicaz de los observadores; el acorazado «Kaiser der Grosse» escoraba rápidamente y por los portillos, que habían sido dejados abiertos intencionadamente, comenzaba a entrar agua, con lo cual se tumbaba más todavía. Sólo pasaron unos minutos más y daba la voltereta estrepitosamente, con enorme estruendo en el interior y grandes burbujas de aire, que escapaban a la superficie por sus chimeneas, casi horizontales en el momento de desaparecer bajo las aguas. Sus botes, que se mantenían cercanos, llenos de gente, en este momento dramático se alejaron de los remolinos producidos por el coloso en su agonía, al mismo tiempo que los hombres daban gritos de victoria. Eran las doce y diez y seis minutos cuando la mole de 30.000 toneladas desaparecía. Y sólo unos minutos más tarde la

El "Hindenburg" hundiéndose. Detrás se ve al "Nürnberg", que se hunde también

calma de las aguas había vuelto a reinar sobre su tumba.

En todos los buques reinaba una agitación desusada; se arrojaban al agua sacos y hamacas y los botes se alejaban, en espera del momento final; un pesquero armado inglés que rondaba en torno del «Friedrich der Grosse» se alarmó ante lo extraño de cuanto acaecía y comenzó a atronar el aire en calma con el ronco sonido de su sirena y todos sus compañeros de servicio se sintieron inquietos. Se sucedían los hundimientos; ahora era el crucero portaminas «Brumse», fondeado por la popa y a escasa distancia del insignia, «Emden», el que hacía una cabriola antes de desaparecer. Y luego fué el turno del «Moltke»—el crucero de combate gemelo del célebre «Göeben», hoy turco y el único superviviente de toda la flota de 1914—, y luego el del «König Albert»—salvado hace unas semanas y entregado a los desguazadores, modernos cuervos de los mares, para ser reducido a chatarra—, y el del «Hindenburg», y el «Von der Tann», y el «Derfflinger»...

La rada se iba poblando de botes con banderas blancas, llenos de marineros y oficiales inermes, que ya habían cumplido con el último y penoso deber de evitar que los barcos que un día les confiara su patria cayeran en poder del odiado rival. Las dotaciones alemanas, ganadas nuevamente a la razón por la grandeza del dramático espectáculo, sentían renacer en sus almas el espíritu de los Scheer, los von Spee, los Weddigen, los Maasz y los Müller. De pie en las embarcaciones menores—todo lo que quedaba de una flota soberbia—entonaban las canciones patrióticas y acogían con los «vivas» reglamentarios cada unidad que desaparecía.

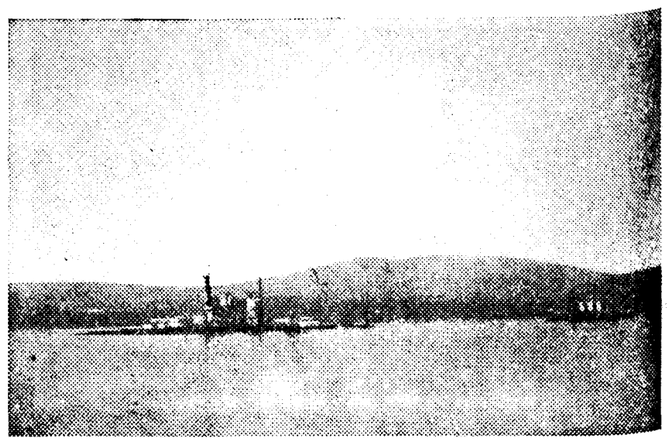

El acorazado "Baden" y el crucero "Frankfurt", hundiéndose en Scapa Flow

Acudían los destructores ingleses, que intentaban remolcar hacia aguas menos profundas los barcos que parecían resistirse al fin, y sin duda para intimidar a los encargados de acelerar éste, comenzaron a disparar sobre los boques zozobrantes y también sobre los hombres que ya estaban en los botes. El «Hindenburg», completamente nuevo, sin haber combatido jamás, se hundía majestuosamente sin perder la horizontalidad; el agua subía lentamente por el costado y, cuando alcanzaba una línea de portillos, comenzaba a entrar a torrentes sobre una cubierta hasta entonces enjuta. El tiroteo contra los destructores revestía caracteres muy se-

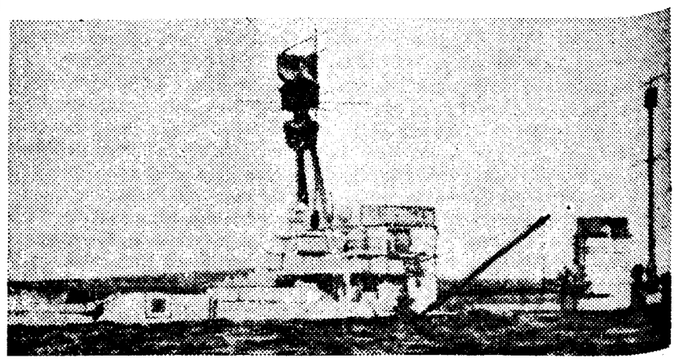

El magnífico acorazado "Hindenburg", que aun no combatiera, va hundiéndose lentamente en las aguas de Scapa Flow

rios, casi como en un combate encarnizado, mas pese a todos los esfuerzos de los ingleses, sólo pudieron evitar el fin de cuatro de ellos; cuarenta y seis desaparecieron bajo las aguas en las posiciones más absurdas.

Los ruidos más extraños se escuchaban por doquier; una vez eran las cadenas de las anclas de un acorazado que, al hundirse de popa, las rompía con un fragor metálico. Otras, un rugido sordo, interior, sin duda producido por los mamparos que ceían ante la presión brutal del agua embarcada. Otras, una colosal burbuja que salía a la superficie, como el último aliento de una gigantesca ballena moribunda. Palos que se rompían, sirenas que rugían y las aguas que se agitaban como si allá abajo luchasen unos tremendos monstruos invisibles. Y los botes con bandera blanca se balanceaban perezosamente sobre tanta desdicha...

Serían las tres de la tarde cuando aparecieron en uno de los accesos de la rada los acorazados ingleses de la división de vigilancia que salieron a la mar tranquilamente aquella mañana; ante la sorpresa, apuntaban sus piezas de grueso calibre contra lo que ya no necesitaba el simbólico tiro de gracia. El tiroteo de los que se habían quedado en Scapa Flow fué disminuyendo paulatinamente, hasta cesar por completo. El «Brummer» mostró un instante su quilla roja brillando al sol antes de irse a reunir a sus compañeros de abismo, rompiendo los remolques del buque inglés que lo arrastraba penosamente hacia la playa.

El último, el "Hindenburg"

El "Hindenburg" fué el último que se sentó en el fondo. Eran las cinco de la tarde. Sus palos y chimeneas, sus superestructuras, quedaban fuera del agua, como puede verse en las fotografías; más allá un palo pequeño era todo lo que restaba de un esbelto destructor. Y en la quietud que iba renaciendo en toda la extensa rada parecía flotar algo fúnebre; el silencio de la muerte lo iba envolviendo todo, roto en la quietud de la noche por alguna ruptura interna allá abajo, en algún casco que todavía conservaba aire en alguno de sus compartimientos.

Ochenta y tres buques de guerra, de los tipos más recientes, yacían bajo las aguas; los alemanes fueron tratados como prisioneros de guerra e internados en el fatídico campo de Donington Hall. Algunos perecieron aquel día, víctimas de accidentes fortuitos, otros en la cautividad. Todavía no había terminado para ellos la larga serie de sufrimientos que una guerra trae consigo. Tal fué el final de la un día orgullosa "Hochsee Flotte"...

Muchos años más tarde, para limpiar de estorbos la rada de las Orcadas y para vender como material viejo los cientos de miles de toneladas de metal que integraban los cascos de los buques alemanes, es procedió al salvamento de los mismos. Muchos han vuelto a la luz invertidos, con la quilla al sol, como un símbolo de que todo se había trastrocado en ellos. Así han ido hasta los puertos en que han sido troceados, cuando ya otra flota alemana resurgía como nueva Ave Fénix. Los nombres de los almirantes que hicieron famosa la Marina de Von Tirpitz campean ahora en las popas de los acorazados y los nuevos cruceros suenan como los perdidos en combate o los desaparecidos en Scapa Flow.

La aventura final de los barcos de la bandera blanca con la cruz de hierro se presta a muchas y muy profundas meditaciones. Fué la resistencia activa a una disimulada captura y los oficiales alemanes no quisieron que se consumase como rendición, lo que sólo entregaron como prenda de paz, en momentos excesivamente difíciles para su nación.

Si los que examinaron los barcos salvados, mostraron su admiración por su calidad militar, esta admiración sería aún mayor si se permitiese analizar los detalles bélicos de un "Deutschland", un "Leipzig" o un submarino de los de 750 toneladas o un acorazado de 26.000, actualmente en construcción. Porque el famoso milagro de los barcos alemanes, que todos creen ver en cada nuevo proyecto, lo es siempre "industrial", y casi nunca "de tablero de dibujo".

Mateo MILLE

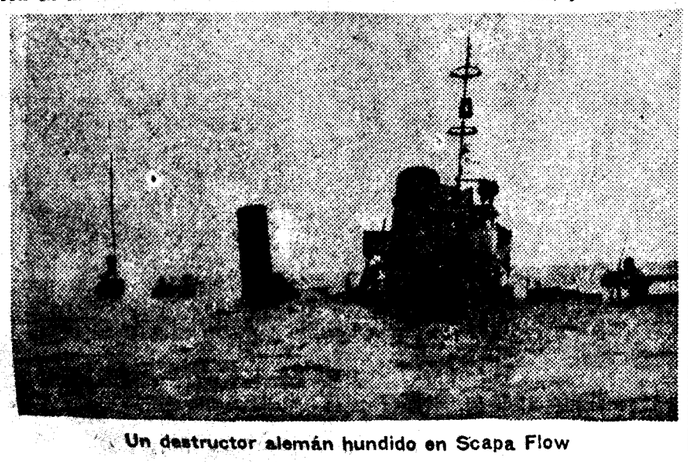

Un destructor alemán hundido en Scapa Flow

El fin del acorazado "König"

EL HERMANO AMOR

POR CONCHA ESPINA

Cae la tarde, marcina y lluviosa, en la primavera naciente del "año ocho", cuando los soldados de Napoleón se alojan en la aldea con estrépito.

Nadie los esperaba; lo mismo que una nube asolaron el valle, y por las mieses arriba entraron en el pueblo como señores de la tierra española. Dos compañías al mando de un capitán era un número suficiente de intrusos para romper la sorda calma de la menuda población.

Yacía el vecindario adormecido en su pobreza y su soledad, con el ánima pesarosa y los brazos inertes; los mozos, forasteros, allí donde les llamó el grito ansioso de la Patria; las mujeres, tristes y suspirantes; los viejos, huraños en su impotencia; el cielo, turbio; el paisaje, lleno de lágrimas...

La hueste enemiga hendió con su alborozo marcial aquella latente pesadumbre; el agrio son de las cornetas se clavó en el aire como un dardo; la recia marcha de la gente, al través de las rutas pedregosas, levantó en los hogares el callado tumulto de la indignación y el odio. Y se recibió a los invasores con una protesta muda, con un gesto desapacible y altivo, lleno de rencor y desdén.

Llegan los franceses calados de frío y de agua, aguijados por el sueño y el hambre; quieren cenar y dormir, y luego de repartirse lo mejor que pueden en las míseras habitaciones de los vecinos, acampan en la iglesia y en la Amiga, mientras el capitán y los oficiales toman por suyo el palacio, señero en la vertiente del alcor, donde la aldea esparce sus casucas acurrucadas al amor del monte.

El solar infanzón está vacío, silente como una tumba, atravesado de un punzante abandono que contagia su melancolía a los extranjeros.

Va el capitán abriendo los balcones y desplegando las cortinas con brusca mano, deseoso de ahuyentar la tristeza amasada en la sombra; pisa fuerte, y el tillo cruje con extraño lamento bajo las duras botas militares. Un anciano montañés, guardián y servidor de la vivienda, sigue los pasos del intruso, y padece con el ruido y la luz que turba la grave paz de los salones como una profanación.

De pronto, junto a un descorrido tapiz, resplandece en su margen dorada el retrato de una mujer: es un óleo firmado por Goya tres años antes, hecho a la manera del artista en su maravillosa plenitud, con un fondo intenso y oscuro bajo la tonalidad de un acorde rosado y gris.

Le mira el francés, y se detiene sorprendido.

—¿Quién es ésta?—pregunta en difícil castellano.

—¿Quién ha de ser?—responde el viejo labrantín—: la señorita.

—¿Dónde vive?

—En la ciudad, desde que su esposo, el señor del valle, pelea contra los gabachos.

—¡Ah, está casada!—murmura el oficial, sin que le importe el acerbo tono de la respuesta.

—¡Pues ya lo creo!—afirma el montañés, con la vaga certidumbre de causar un dolor.

Y sonríe maligno, viendo al mozo, audaz y viril, aturdirse con la hermosura de la solariega.

Por la ventana que se abre a poniente sobre el cielo descolorido llega hasta el ángulo del salón una pensativa claridad del cántabro anochecer, la meditabunda luz del norte en su instante más romántico y dulce, más sugerente y evocador.

Ya no siente el militar el peso húmedo del uniforme azul, ni el cansancio de la jornada, ni el reclamo confortable de la honda cocina donde los soldados preparan la cena sobre las trébedes panzudas, a la crepitante lumbre de las gárabas sarmentosas.

Tiene el guerrero bien armada la voluntad en estos minutos, para todo lo que no sea rendirse al encanto de aquella dama que ha visto en alguna parte... Sí; está seguro; aquellos ojos flavos y apacibles le miraron desde un balcón en la ciudad montañesa, cuando el destacamento francés se adueñaba de las calles, después de una resistencia heroica... Era la tarde triste, lo mismo que la de hoy, y el mozo no olvida la doliente mirada que supo acusarle con infinito desconsuelo al través de un cristal mojado por la lluvia... Otro día vió el perfil de la bella mujer inclinado con tremenda incertidumbre sobre las camas de un hospital, donde españoles y franceses gemían confundidos en una sola miseria humana. En las dos entrevistas, despiertas con extraordinaria lucidez en la imaginación del capitán, mostraba la desconocida una inquietud ausente del retrato: la mujer retratada era feliz: la de los trágicos encuentros llevaba en el suavísimo rostro una amargura inolvidable...

Y el huésped de la blasonada casona, con los brazos cruzados sobre el pecho, no sabe apartar sus ojos de los que desde el cuadro le miran arrobadores.

Moza y gentil, la hidalga montañesa alumbra el lienzo con sus meladas pupilas llenas de dulzura inefable, con la expresión de su boca fresca y sonriente.

Sentada en un sillón carmesí luce traje con viso rosa, que transparenta floreado tul, y junta las arrogantes manos en la falda con exquisita languidez; el escote, los brazos, el rostro y el cabello son una síntesis de la pintura ideal, sin pinceladas, muy fluído el color, que sólo se acentúa en los puntos de luz. Así la imagen adquiere una vida tan colmada de espíritu y de belleza, que el extranjero se le rinde cautivo en una silenciosa admiración henchida de ansiedades; le aflige, con pesar afanoso, no poder restituir a la señora, hermosa y triste, la placidez de aquel retrato que la guerra convierte en un recuerdo de la paz.

Lenta la sombra del crepúsculo recoge los contornos del cuadro y se detiene aún sobre la carne de la figura, que en la admiración del lienzo resalta con misteriosa existencia.

Ya el militar se desprende con un largo suspiro de su enamorada contemplación, y la noche, la madre de los sueños, envuelve en su mansa tiniebla el invadido palacio montañés...

Ha salido el sol, pálido y quebradizo entre las nubes fugitivas.

La tropa francesa se dispone a partir lograda una noche de buen reposo, y desde la corralada donde se hacen los preparativos sube el jefe, con discreto disimulo, a despedirse del retrato que le enamora.

Esta vez pisa con sigilo respetuoso, como los creyentes en el templo.

A plena luz le parece mucho más viva y real la hermosura de la mujer. Para verla mejor retrocede hasta la ventana ponentina, y allí, de pronto, se siente espiado. Obedeciendo a la influencia de otra mirada vuelve los ojos al jardín y halla los del guardián montañés, desconfiados y escrutadores.

El extranjero se hace el desentendido, sufre una pena generosa que le obliga a mirarlo todo con bondad, y desde la blandura nueva de su corazón saluda al viejo cántabro y alaba, conmovido y sensible, el paisaje lleno de agrestes maravillas.

Tiene el valle la forma de una cuna: los montes le sirven de rastel, y le mecen los vientos que bajan de las cumbres. Abren los pinos sus columnas en el espinazo de las laderas, bajo la arcada temblorosa del torrente; lloran las hoces hilo a hilo; se tiñen las mieses con el sol...

Posan en seguida los contemplativos ojos del soldado en el vergel señorial, donde el abandono reina como en los altos camarines; se han desmandado las parasitarias y los arbustos; hojecen los rosales sin tresna de cultivo; se borran los linderos; las plantas delicadas se marchitan... A pie de la ventana, entre viciados rodrigones, florece apenas el azahar de un arbolillo.

—¡Un naranjo!—exclama el francés al distinguirlo.

Y el labriego murmura, ceñudo, con áspera voz:

—Sí; le plantaron los señores el día de su boda... Cuando vuelvan, ¡si vuelven!, se habrá secado; ¡no hay quien lo cuide!...

Una postrera mirada fulgura sobre el retrato perturbador, y el capitán deshace su camino por la hondura de los salones, llevándose en los ojos azules un cálido deslumbramiento.

Va a dilatarse un punto la marcha de los soldados. El jefe ha pedido unas herramientas de jardín, se ha quitado a casaca azul, y delante de la fachada principal, al mediodía, bajo la moldura pétrea del blasón, ha cavado una hoya entre el general asombro. Luego da la vuelta a la casa para buscar el arbolillo que a la sombra laguidece, añorante del austro; socava sus raíces, y abrazándole con sigular ternura, lo conduce a la tierra bañada por el sol.

Las manos del francés quedan ungidas por el aceite esencial de la planta, llenas de flores, de sépalos y de estambres. Permanecen mudos los testigos de la rápida escena; atónito el guardián montañés; hasta el aire rueda sin aliento y el arroyo vecino contiene la voz.

Cuando los invasores han partido una golondrina, primaveral y rauda, se permite decir que el árbol trasplantado es una estrofa viva del himno universal, un romance escrito por el hermano amor...

Al cabo de un siglo, el naranjo de aquella historia unge de cálices sutiles a todas las primaveras que nacen; da su fruto dulce y dorado a todos los sedientos del camino; levanta su perfume hasta el socarrén donde las golondrinas cuelgan su nidal.

Y cada semilla del árbol redimido ofrece al sentimiento una eterna hostia de la humana comunión, un latido perenne de la eterna juventud...

LA VIDA RELIGIOSA

Domingo tercero después de Pentecostés

La parábola del Buen Pastor recogida por San Lucas es una de las más tiernas y consoladoras del Evangelio ¡Qué idea tan elevada nos da de la misericordia divina! Jesús la expuso para contestar a los fariseos que le acusaban por el trato y la conversación que tenía con los pecadores. No conversaba con ellos para estimularlos al mal, sino para moverlos a penitencia. Actuaba como médico de las almas, como Buen Pastor que busca la oveja perdida para salvarla. Jesús es, en efecto, el Buen Pastor que al notar que falta una de las cien ovejas de su rebaño, deja las otras noventa y nueve en el desierto y corre anhelante en busca de la extraviada. La encuentra al fin sin trabajo ni molestias y entonces se dirige a ella cariñosamente, la toma en sus brazos, la carga sobre sus hombros y con ella vuelve gozoso al redil. Y es tal su gozo, que llama a su amigos y con ellos celebra una fiesta porque ha encontrado a la oveja perdida. La oveja perdida es el alma culpable, es el pecador que se ha apartado del rebaño de Cristo para seguir caminos de perdición. ¡Con qué ternura y solicitud busca Jesús al pecador! Lo busca por ásperos caminos cubiertos de piedras y abrojos, y al encontrarlo lo atrae hacia sí y le prodiga sus afectos para que vuelva a la casa del Padre celestial que nunca debía haber abandonado. Y cuando lo reconcilia con Dios se celebra en el cielo una gran fiesta, una fiesta especial que no se celebra por la perseverancia de noventa y nueve justos. Jesús sabe que el hombre es inclinado al mal y por eso no le abandona después del pecado, antes al contrario, le llama mil veces amorosamente, le invita a la reconciliación y se muestra tan gozoso al verle volver al buen camino como si su dicha personal dependiera de la conversión de aquel pecador.

¿Cómo se ha de negar el hombre pecador, la oveja descarriada a seguir la voz amorosa de Jesús que una y mil veces lo llama al arrepentimiento? ¡Y cuán grande debe ser el valor de un alma, puesto que para salvarla no vacila el mismo Jesús en buscarla solícito por ásperos y largos caminos! Levántense pues, en nuestro corazón sentimientos de esperanza y de arrepentimiento; por muchas que sean nuestras culpas, el Buen Pastor nos busca ansioso, dispuesto a hacer cuanto de El dependa para que volvamos a la gracia, al camino del cielo. Desea celebrar en el cielo una gran fiesta por nuestra conversión y no podemos negarle tan dulce placer. La parábola nos enseña, por otra parte la eficacia con que el Buen Pastor retiene las ovejas confiadas a su cuidado: de las ciento que forman el rebaño sólo se ha extraviado una, y aun esa vuelve al redil cuando, después de largas caminatas, la encuentra el Buen Pastor. Consolémonos; el Buen Pastor tiene rebaños fidelísimos. El rebaño a que alude Jesús en esta parábola es, sin duda, un rebaño selecto, un grupo de almas escogidas e íntimamente unidas con Dios; en ese rebaño no se pierde ninguna oveja, pues no se extravió sino una que volvió luego al redil en hombros del Pastor. No serán todos los rebaños, todos los grupos cristianos tan selectos, pero en todos abundan las ovejas fieles, las almas que se salvan. Pidamos al Buen Pastor que salve tantas ovejas hoy extraviadas.

Concurrso de palomas mensajeras

Un Club belga trae 1.500 para soltarlas en Santander

SANTANDER, 20.—Esta mañana, a las diez y media, se ha verificado la suelta de 1.500 palomas mensajeras belgas, propiedad del Club Porte de Chene, que han sido traídas a bordo de uno de los buques que hacen el recorrido desde Bélgica a Santander. Para presenciar la suelta llegaron varios periodistas belgas, algunos directivos del Club citado y representantes de la Sociedad madrileña colombófila. Este concurso se verifica a beneficio de los inválidos de la guerra de Bélgica. Se adjudican premios por un total de 150.000 francos. Los asistentes fueron obsequiados por las autoridades locales.

DIA 21. Domingo III después de Pentecostés.—Santos Luis Gonzaga, Martín, Raimundo, Leufrido, cfs.; Rufino, Ciriaco, Apolinar, Albano, Eusebio, Terencio y santas Demetria, vg. y Marcia, mártires.

Epístola y Evangelio

Epístola de San Pedro Apóstol (I, 5, 6-11).—Hermanos: Humillaos bajo la poderosa mano de Dios, para que os exalte en el tiempo de la visitación, arrojando en él toda la solicitud de vosotros. Sed sobrios, velad: porque vuestro adversario el diablo, como león rugiente, anda buscando a quién tragar: al cual resistid firmes en la fe, sabiendo que las mismas tribulaciones está pasando la hermandad vuestra que está en el mundo. Mas el Dios de toda gracia, que nos ha llamado a su sempiterna gracia en Cristo Jesús, después que por breve tiempo hayáis padecido, él mismo os perfeccionará, confirmará y esforzará. A él la gloria y el imperio por los siglos de los siglos. Amén

Secuencia del Santo Evangelio, según San Lucas (15, 1-10).—Estaban acercándose a Jesucristo todos los pecadores y publicanos para oirle. (A los publicanos confunde con los pecadores, porque, según su oficio y mañas, eran tenidos por muy fraudulentos y malos y sin conciencia). Y andaban murmurando los fariseos y escribas, diciendo: Este a los pecadores atiende y come con ellos. Y él les dijo esta parábola: ¿Quién de vosotros, si tiene cien ovejas y pierde una de ellas no deja las noventa y nueve en el campo y va por la que se perdió, hasta que la halla? Y en cuanto la halla se la pone sobre sus hombros, lleno de gozo Y en cuanto llega a casa, convoca a los amigos y vecinos, diciéndoles: Dadme la enhorabuena, porque he hallado mi oveja que se había perdido. Pues yo os aseguro que en el cielo habrá un regocijo igual por un solo pecador que haga penitencia, más que por noventa y nueve justos que no necesitan penitencia. O ¿qué mujer que tiene diez dracmas (moneda como una peseta), si pierde una, no enciende un candil y barre la casa, y busca con afán hasta que la halla? Y en cuanto la halla llama a las amigas y vecinas, diciendo: Dadme la enhorabuena, porque he hallado la dracma que se me había perdido. Pues yo os aseguro que en la presencia de Dios habrá un regocijo igual por un pecador que haga penitencia.

ITINERARIO LITURGICO

LA MISA
XIX
"Ite, missa est"

Cuando los Apóstoles vieron que el Maestro, terminada su misión en la tierra, se perdía entre las nubes del cielo, dice la Sagrada Escritura que se volvieron a Jerusalén «llenos de grande alegría, alabando y bendiciendo al Señor". Es la actitud del cristiano al terminar se el sacrificio de la alabanza perfecta, cuando la fe le dice que Dios está en el fondo de su ser sonriéndole, bendiciéndole, llenándole de sus dones divinos. Y estremecido de gozo, recuerda aquellas palabras de San Pablo, que tan bien reflejan la actitud íntima de su espíritu: «Cantad y alabad al Señor en vuestros corazones dándole gracias sin cesar en todas las cosas en nombre de Nuestro Señor Jesucristo.» Acción de gracias: exaltación súbita del espíritu por el gran deseo realizado, promesa de no olvidar nunca tan soberana dignación, alegría reposada en el tiempo por el sabio y misterioso sucederse de las cosas, aceptación confiada del orden providencial, sumisión alegre a cuanto Dios ordena o permite; germinación en el alma e irradiación en el mundo de la vida divina que acaba de ofrecerse en alimento a todos los participantes del sacrificio. Empiezan a cumplirse las palabras de Jesús: «El que permanece en mí y yo en él, ese dará fruto.»

En realidad, la Acción ha terminado. Sólo queda plegar los lienzos, limpiar el cáliz, lavar las manos que han tocado el sacramento: las abluciones. Queda también recoger en una oración final el pensamiento que va a quedar más fijo en el alma, en relación con la solemnidad del día: la postcomunión. La postcomunión es como la rosa que cuelga a su pecho el que acaba de recorrer un espléndido jardín. Ella expresa el sentimiento de la gratitud por el beneficio recibido, señala el fruto que de él se debe sacar y pide la fuerza para conservarle vigoroso e intacto.

«Te damos gracias, oh Padre, rezaban los primeros cristianos, por la vida y el conocimiento que nos has revelado por medio de Jesús, tu hijo; a ti la gloria por todos los siglos. De la misma manera que este pan que hemos roto estaba derramado por las colinas y llegó a formar una misma porción, así se junte tu Iglesia desde las extremidades del mundo para tu reino; a ti la gloria y el poder por Jesucristo... Tú has creado todas las cosas a causa de tu nombre; tú has dado el alimento y la bebida a los hombres para que gocen de tus dones con agradecimiento, y a nosotros te has dignado confortarnos con una comida y una bebida espirituai y comunicarnos por tu servidor una vida eterna. Ante todo te damos gracias porque eres poderoso; a ti la gloria por todos los siglos. Que la gracia llegue y que este mundo pase. ¡Hosanna al Hijo de David! Si alguno es santo que venga; si no lo es, que pida perdón. El Señor viene. Amén.»

Menos líricas, aunque no siempre menos inspiradas que esta oración que leemos en la Doctrina de los Apóstoles, las postcomuniones que nos ofrece el misal son con frecuencia admirables por su concisión y por su profundidad. El pensamiento aparece en ellas formulado de una manera lapidaria. Pensamos en una moneda antigua, una áurea moneda que la Iglesia pone en nuestras manos para comprar devoción y alegría hora tras hora hasta que llegue la misa del día siguiente. Una muestra: «Alimentados con el pan de los ángeles, concédenos, Señor, que vivamos de una manera angélica y que permanezcamos en una acción de gracias nunca interrumpida.»

Después, el saludo final: "Dominus vobiscum", la despedida del diácono: Id, la misa está terminada, y la bendición sacerdotal sobre la concurrencia, que se dispone a salir: La bendición del Dios omnipotente, Padre, Hijo y Espíritu Santo, descienda sobre vosotros y permanezca siempre. Sin embargo, el pueblo no sale todavía; una última lectura le retiene, y la voz del diácono parece caer en el vacío. Este pequeño contrasentido tiene su explicación. Al escudriñar su origen le encontramos en la devoción con que la Edad Media miraba la primera página del Evangelio de San Juan, las palabras sublimes que presentan a nuestra consideración el misterio insondable de la eterna generación del Verbo y el hecho admirable de su aparición en el mundo: «En el principio era el Verbo, y el Verbo estaba con Dios, y el Verbo era Dios... Era la verdadera luz que ilumina a todo el hombre que viene a este mundo... Y el Verbo se hizo carne y habitó entre nosotros.»

Los fieles no se cansaban de saborear el relato de la gran revelación. Aquellas palabras, de una grandeza sobrehumana, debían tener en su sentir un poder maravilloso. Encontrados por el Evangelista en lo más sublime de los cielos, la tierra podía ver en ellas un exorcismo incontrastable, un signo de bendición, una garantía de la protección divina contra las potencias del mal Ante ellas temblaba Satán, perdía el rayo su fuerza, huían las tempestades, se amortiguaban las dolencias, se desvanecían las tinieblas del alma y el corazón olvidaba sus melancolías.

Al terminar la misa, mientras la mayor parte de los fieles salía del templo, los más piadosos o los más desgraciados se acercaban al sacerdote; la madre llevando en sus brazos al pequeñuelo desganado y doliente; el guerrero buscando defensa para la campaña que se avecinaba; el labrador pensando en la futura cosecha; el que dudaba de su fe anhelando un conjuro contra las tentaciones del enemigo..., y allí, al pie del altar, o a la puerta de la sacristía, el sacerdote pronunciaba las grandes palabras del consuelo, las que hablaban de la luz y del amor y traían reverberos de gracia y de verdad. Y de esta manera en los últimos tiempos de la Edad Media el prólogo del Evangelio de San Juan quedó definitivamente unido a la liturgia de la misa.

Vemos que, a pesar de los cambios y añadiduras que se han hecho a través de los siglos, no hay detalle que no tenga su significación clara en este acto central del culto cristiano. Si la armonía se ha perdido a veces, el conjunto ha ganado en riqueza y variedad. Lo esencial queda intacto. El tiempo ha dado, tanto a las fórmulas como a los ritos, una rigidez hierática que no tenía en sus orígenes, les ha quitado algo de frescura y de intimidad; pero un pequeño esfuerzo por nuestra parte basta para que saquemos de ellos el mismo fruto que los cristianos primitivos. Esencialmente nuestra misa es la misma que la que oía Santa Cecilia en el cementerio de Lucila, o la que decía San Agustín en la basílica episcopal de Hipona. Si San Fernando o Santo Domingo de Guzmán volviesen a aparecer en medio de nosotros, encontrarían en su misal la mayor parte de las oraciones que antaño los consolaron, los llenaron de fuerza, les produjeron íntimas alegrías y los arrebataron en éxtasis de amor.

Fr. Justo PEREZ DE URBEL

CULTOS PARA EL LUNES Y MARTES

DIA 22.—Lunes. — Santos Paulino de Nola, Niceas, Juan, obispos; Albano, Plavio, Clemente, mártires; Inocencio V, papa; Consorcia, virgen.

La misa y oficio divino son de San Paulino, con rito doble y color blanco.

Adoración Nocturna.—San Pascual Bailón.

Ave María.—A las 12, misa rosario y comida a 40 mujeres pobres, que costea don José María Cano y señora.

Corte de María.—De Valvanera, San Ginés, De la Piedad y San Millán.

Cuarenta Horas.—Parroquia de Santiago.

Santa Iglesia Catedral.—A las 8.30, misa y mes del Corazón de Jesús. Novena al Corazón de María. A las 8, misa de comunión; a las 6,30, ejercicio, sermón, por el R. P. Benigno Prior.

Parroquia de Santiago.—A las 8, exposición; a las 10, misa solemne; a las 7, ejercicio.

Parroquia de la Concepción.—A las 7 tarde, mes del Corazón de Jesús.

Parroquia del Carmen.—A las 7 tarde, mes del Corazón de Jesús.

Parroquia de los Dolores. — Triduo a San Antonio. A las 6, ejercicio, sermón, por don Ramón Molina Nieto.

Parroquia de San Marcos.—Novena al Corazón de Jesús. A las 6,30, ejercicio, sermón, por el R. P. Pablo Desantiago.

Parroquia de Santa Bárbara. — A las 7,30, mes del Corazón de Jesús; a las 8,30, misa de comunión por las Animas del Purgatorio; a las 10, honras fúnebres del Apostolado de la Oración.

Parroquia de Santa Cruz.—A las 8, misa y mes del Corazón de Jesús.

Parroquia de Santos Justo y Pástor.—Novena al Corazón de Jesús. A las 6, ejercicio, sermón, por don Ramón Molina Nieto.

Basílica de Atocha.—A las 6,30, ejercicio y visita a la Virgen de Atocha.

Iglesia de San Antonio de Padua.—Novena al Corazón de Jesús. A las 8,30, misa de comunión y ejercicio de la novena; a las 6,30, ejercicio, sermón, por el R. P. Manuel Trujillo

Iglesia de San Ginés.—A las 8 noche, ejercicio y visita a la Virgen de las Angustias.

Iglesia de San Luis. — Novena a San Antonio. A las 7, ejercicio, sermón, por don Diego Tortosa.

Oratorio del Caballero de Gracia.—Novena al Corazón de Jesús. A las 6, ejercicio, sermón, por don José María Muñoz.

Santísimo Cristo de la Salud.—A las 8, misa y mes del Corazón de Jesús.

DIA 23. Martes.—Santos Juan, Félix, pbros.; Agripina, vg.; Zenón, Zenas, mártires; Edilitrudis, vg.

La misa y oficio divino son de la vigilia de San Juan Bautista, con rito semidoble y color blanco.

Adoración Nocturna.—San Juan Bautista.

Ave María.—A las 11 y 12, misa, rosario y comida a 40 mujeres pobres, que costean don Carlos Ocaña López y la señorita María Martínez Correcher.

Corte de María.—De la Soledad, Santa Iglesia Catedral (P.), San Marcos (P.), parroquia de la Paloma (P.), de la Concepción, iglesia de las Comendadoras de Santiago.

Cuarenta Horas. — Parroquia de Santiago.

Parroquia de los Dolores. — Triduo a San Antonio. A las 10, misa cantada; a las 6, ejercicio, sermón, por don Ramón Molina Nieto.

Santísimo Cristo de la Salud.—Novena a San Antonio. A las 8 m., ejercicio de la novena; a las 11, misa solemne; a las 6,30, ejercicio, sermón, por don Francisco Maestre Pérez.

Continúan las novenas y ejercicios anunciados en el día anterior y en igual forma.

NOVENA A SAN LUIS GONZAGA

Ayer comenzó en la iglesia de San Luis Gonzaga la solemne novena que la ilustre y primitiva Congregación de San Antonio de Padua celebra a tan glorioso Santo. La predicación está a cargo de don Diego Tortosa.

* * *

(Este periódico se publica con censura eclesiástica.)

CRONICA DE SOCIEDAD

Ayer por la tarde se celebró en la Legación Imperial del Japón el anunciado té con que el nuevo ministro de dicho país, señor Makoto Yano, obsequió al Cuerpo diplomático y a diferentes personas de la sociedad de Madrid.

En la elegante residencia de la Legación habían sido colocados en dos salones los «bufets», y en otro de los salones actuó toda la tarde una magnífica orquesta.

Además del jefe del Gobierno y de diversas personalidades oficiales asistió el encargado de Negocios de la Santa Sede, monseñor Sericano, y casi todo el Cuerpo diplomático acreditado. También una nutrida representación de las artes y de las letras y de la sociedad madrileña.

El señor Makoto Yano hizo los honores muy amablemente, auxiliado por el secretario y la señora de Takaoka y el alto personal de la misión diplomática.

—El embajador de Méjico y la señora de Pérez Treviño obsequiaron anoche con una comida a un grupo de sus amigos.

Los señores de Pérez Treviño hicieron los honores con toda gentileza

—En la Legación del Uruguay se celebró ayer el almuerzo, con que obsequiaron los señores de Castellanos a sus colegas del Cuerpo diplomático y a sus amigos.

Se sentaron ayer a su mesa el ministro de El Salvador y la señora de Contreras, el ex ministro señor Royo Villanova, don Antonio Ballesteros y señora, doña Concha Espina, la señora de Baeza, el marqués de Dos Fuentes, los señores De Benito, la señorita Ernestina de Champourcin y los señores Reyes, Révérz, Goy de Silva, Escobar y Cibils, sobrino de los dueños de la casa.

—En la Legación de Bolivia, el ministro y la señora de Guerra, dieron un té a diferentes personas del Cuerpo diplomático y de la sociedad de Madrid.

—El próximo día 24, el encargado de Negocios de Alemania y la señora de Voelckers ofrecerán un almuerzo a algunas personas de su amistad.

—Para pasado mañana, el primer secretario de la Embajada de Francia y la señora de Bonjean han invitado a merendar a algunas de sus amistades.

—Para fecha próxima se anuncia en Barcelona la boda de la encantadora señorita Elisa de Estanga y Cólogan, de aristocrática familia, con don Pedro Ossorio de Moscoso y Moreno, primogénito de la casa ducal de Montomar.

—En la mañana de ayer tuvo efecto en el oratorio familiar de la morada del ex Presidente de la República, don Niceto Alcalá Zamora, el enlace de su bella hija María Teresa con el teniente de la Guardia civil don José María Santiago Navarro Azañón.

Concurrieron las familias de los contrayentes y algunos amigos íntimos.

La ceremonia civil se celebró a las diez y media, y, después del almuerzo, que fué servido por el Hotel Ritz, salieron los novios en viaje de luna de miel.

—Para don Felipe Cardenal y Cardenal ha sido pedida la mano de la bella señorita María del Carmen de Alemany y Grau, sobrina de los barones de Rocafort de Queralt.

—Por la señora viuda de Giquel, y para su hijo don Froilán, ha sido pedida a los señores de Alcocer (don Alberto) ex alcalde de Madrid, la mano de su bellísima hija María Teresa.

La boda se celebrará el próximo otoño, en la mayor intimidad, por el reciente luto del novio.

—Ha salido de Madrid con dirección a su país, donde contraerá matrimonio, la bella señorita Elena Danielsson, hija del ministro de Suecia en España.

—En la prócer Torre Lacambra, que en la Ciudad Condal posee la condesa viuda de Lacambra, ha tenido lugar una fiesta infantil, a la que acudieron muchos niños pertenecientes a la aristocracia, amigos de los hijos de la dueña de la casa.

Hicieron los honores el joven conde de Lacambra y sus hermanas.

Viajeros

Se encuentra en Sevilla el embajador de los Estados Unidos, señor Bowers.

—Han marchado a Málaga los señores de Bolin (don Alfonso) acompañados de sus hijos.

—Los marqueses de San Gil se han trasladado a Portugal, donde pasarán una corta temporada.

—Dentro de unos días desembarcarán en Lisboa, procedentes de la Argentina, los condes de Castillo de Tajo.

Necrológicas

En El Pardo ha fallecido cristianamente la señorita Carmen Rey Gallego de Lerma, muchacha que gozaba de generales simpatías.

Su entierro constituyó una sentida manifestación de duelo.

—Ayer falleció cristianamente en Madrid doña Petra de Palacio González Cano. El entierro se verificará hoy, a las diez de la mañana, en la Sacramental de San Isidro. Reciban nuestro pésame los familiares de la finada.

—Mañana y en días sucesivos se celebrarán sufragios en diversos templos por el eterno descanso de don Gregorio Cano y Mena y de su esposa, doña Josefa Baranda Sampayo, que fallecieron hace varios años

HOTEL BIARRITZ
Teleg. Biarrotel Teléfono 3150.
SAN SEBASTIAN

Páginas infantiles de EL DEBATE

Suplemento extraordinario — Domingo 21 de junio de 1936

Un Pajarito

CUENTO

(Continuación)

Salió al huerto; las avecillas cantaban en las ramas de las acacias y los almendros, gozosos y felices de su libertad. Rafael las miró de reojo. ¿Cuál sería el hablador que todo lo contaba?

Con rencor malsano cargó la escopetilla; un jilguerito se paró ante él, moviendo graciosamente la pintada cabecita. Con exquisito cuidado apuntó. «¡Pum!», resonó el disparo; y el infeliz jilguerito, abriendo las alas, se desplomó con las plumas manchadas de sangre.

—Uno menos—murmuró el tirador, guardándosele en el bolsillo. Luego puso las ballestas en diversos lugares, arro-

pándolas cuidadosamente y limpiando el grano de trigo que servía de cebo.

Al regresar hacia la casa volvió a disparar sobre un gorrioncillo, que cayó a sus pies, piando lastimeramente.

—Ya verá, ya verá el pajarito cómo no vuelve a meterse en lo que no le importa—pensó.

Recogiendo la nueva víctima se adentró en la casa; pero algo muy hondo, muy íntimo, le acusaba:

—«¡Criminal! ¡Criminal!»

Desentendiéndose de las voces de su conciencia, fué a espiar a «Morrongo» por el ojo de la cerradura. El gato se había tumbado a dormir en el costurero, desparramando y enredando todos los hilos.

Rafael, satisfecho, volvió a salir al huerto; cuatro gorriones más habían caído en las ballestas. Sobre sus cabezas otro jilguero cantó:

—¡Piii! ¡Piii!—sonó el trino dulcísimo.

El feroz muchacho apuntó de nuevo la escopeta, murmurando:

—¡Por si acaso!

Y al disparo certero rodó, herida de muerte, la avecilla.

Entonces un grito ronco, gutural, sonó a sus espaldas.

—¡BO-RRI-CO! ¡BO-RRI-CO!

Rafael miró con presteza y sus facciones se contrajeron.

—¡BO-RRI-CO!—repitió la voz.

Entonces sus miradas fueron a caer sobre una jaula colocada en la ventana.

¡Ah! Por fin! Ya había descubierto al pajarito. ¿Cómo no se le ocurrió antes? Aquel solamente podía ser; él era el único que hablaba y que le conocía: el loro. Un loro parlanchín, encanto de sus hermanas. ¡Qué ciego había estado! ¡No cabía duda! ¡El loro era! El animalejo volvió a lanzar su ronco grito:

—¡BO-RRI-CO! ¡BO-RRI-CO!

Los AVENTUREROS del

que a media tarde pudieron contemplar a lo lejos las primeras edificaciones de la ciudad de los piratas.

—¡Caminemos con mucho cuidado! —advirtió el contramaestre—. El terreno que pisamos es peligrosísimo.

De común acuerdo decidieron esperar a que la noche cerrase para penetrar en el poblado a favor de las sombras. Horas angustiosas transcurrieron. Agazapados en la espesura contemplaban el ir y venir de los piratas.

Llegó por fin la noche y con ella la hora terrible de penetrar en el cabil mismo de la fiera. El menor paso en falso que pudiera descubrirles habría sido su perdición. Un ruido, un grito de alarma lanzaría contra ellos a cientos de aquellas furias de instintos de lobo.

Pero no temblaban los valientes aventureros, y cuando Roberto dió la orden de marcha, los cuatro se irguieron dispuestos a la lucha.

Antes de marchar se cercioraron de que las espadas salían fácilmente de las vainas y reforzaron la carga de las pistolas.

Caminaban pegados a las paredes de las casas. De pronto vieron acercarse hacia ellos tres formas humanas. Peter puso mano sobre su espada; pero el viejo contramaestre saltó sobre él.

—¡Detente, insensato! ¡Piensa que el menor descuido puede perdernos!

Y luego, bajando aún más la voz, dijo:

—Cogeros del brazo y dejadme hacer a mí. ¡Y, sobre todo, mucha serenidad!

Los tres piratas se acercaban, y el viejo contramaestre, cogido del brazo de sus amigos, les salió al encuentro decididamente:

—¡Buenas noches, camaradas! —dijo al pasar.

—¡Buenas noches! — contestó uno de ellos

Y ya seguían calle arriba, cuando uno de los piratas llamó:

—Eres Samuel el viejo, ¿vedad?

—¡El mismo! —replicó el contramaestre Roberto sin inmutarse.

—¡Pues buena suerte! —concluyó el pirata.

Pasado el peligro inminente, los cuatro aventureros se miraron en silencio. En el pueblo pirata no se sentía el menor rumor. Sus habitantes, completamente confiados, dormían sin cuidarse de poner centinelas.

Así llegaron sin ser vistos hasta la plaza principal, en la que se levantaba

(Continuará)

TEATRO INFANTIL

EL LADRON

Boceto de comedia, original de MANUEL G. BENGOA

(continuación)

Marg. Traerle un pan.

(Una le trae un zoquete de pan, que el ladrón come con gran voracidad.)

Marg. Venga ya y no llores, panoli. Come y calla.

Con la boca llena.

¡Muchas gracias!

Marg. Que te calles, bobo.

(Las chicas han ido metiendo comestibles en el saco.)

Elvir. ¿Te gustan los pasteles? En esa cajita van media docena. No te los comas todos de una vez.

Merc. Verás qué dátiles tan ricos. Te vas a chupar los dátiles, dijo, los dedos

Man. Toma esta ristra de chorizos. No comas más que de uno en uno, que luego duelen las tripas.

Luis. Gracias, gracias.

Marg. ¿Pero es que no sabes decir otra cosa? ¡Cambia el disco, salao!

Luis. Gracias, gracias.

Marg. Amos, anda, so... Fantomas. Cállate ya y carga el saco. Hale. Arreando, y vas que chutas.

Luis. Dios os pague el bien que me habéis hecho. Mi madre tendrá flores mañana y yo no me moriré de hambre gracias a vosotras Nadie me trató bien nunca... Todos me pegaron como a un perro Por eso, hoy...

Todas. ¡Pobrecillo! ¡Pobrecillo!

Luis. Si algún día, cuando sea hombre puedo hacerlo, os pagaré todas

vuestras bondades. No me olvidaré nunca de vosotras, nunca...

Marg. Toma un abrazo y márchate.

Loren. Yo también quiero abrazarte.

Todas. ¡Y yo! ¡Y yo!...

(El ladrón, desde la ventana, ya a punto de marchar, les tira besos.)

Luis. ¡Adiós, adiós!...

Man. ¡Que seas bueno!

Loren. ¡Yo rezaré por tu mamá!

Marg. ¡Ten cuidado con los guardias!

Elvir. ¡Cuídate mucho!

Luis. ¡Adiós, adiós!

Marg. Bueno; pues mamá se quedó sin flores.

Elvir. Sin flores, no. Aún nos queda la mitad de las siete pesetas.

Marg. Nos quedaban, porque cuando abrecé al ladrón le metí en el bolsillo la otra mitad. Dios manda socorrer a los pobres y ayudar a los míseros. Eso es lo que nosotras hemos hecho. Lo que manda Dios.

Loren. A mí no me importa habernos quedado sin dinero y estoy muy contenta de haberlo dado

Marg. Y yo.

Man. Y yo.

Paqui. Y yo...

Marg. Calla: si tú no habías puesto nada

(Ha comenzado a oírse una música dulcísima, que durará hasta que caiga el telón. Un coro de ángeles parece celebrar el fausto suceso, y en lo alto, sobre la puerta del fondo, se ha iluminado fuertemente una cruz de fuego que parece abrazar a las niñas.)

Marg. Bueno; ahora diréis qué hacemos Si os parece mal lo que hice os dejo que me peguéis.

Elvir. Has hecho muy bien. Porque a nosotros no nos faltarán cosas.

Loren. ¿Y qué haremos para sacar dinero?

Man. Nos podemos meter a ladronas.

Marg. Robar, no. Pero sí podemos pedir.

Loren. ¿Pedir? ¿A quién?

Marg (Señalando al público.)

¿A quién ¡A éstos!
Ya habéis visto, señores
que todo lo perdimos.
Nos quedamos sin flores
pero no lo sentimos
Porque nos contentamos
de todo corazón,
si un aplauso ganamos
al bajar el telón.

FIN

NOTICIARIO INFANTIL

¡ARRIBA LAS MANOS!

—¡Manos arriba mientras cojo los cartuchos que están en la cómoda!

La hora más fría del día es las cinco de la mañana.

500 gramos de oro son bastantes para dorar un alambre que pueda dar la vuelta al mundo.

LOGICA

—En Persia es ideal el verano.

—Hombre, no me diga.

—Sí, señor. Es el sitio donde hay más persianas.

—¡Mil centellas! ¿Pero qué buscan ustedes desde hace media hora en mi pobre pierna?

—Es por su bien. Tratamos de encontrar la bala.

—Haberlo dicho. La tengo en el bolsillo del chaleco.

Con las letras iniciales de los objetos dibujados formar el nombre de un ilustre poeta español.

Nuestros concursos

Pedrito Ginés Escardo
Madrid

M. Milagrosa Fernández
Valdemoro

Eugenio Ibarz Soria
Madrid

Fernando Medina
Madrid

Alfredito Balboa
Molinaseca (León)

Carmencita Sainz
Madrid

lo que HACEIS VOSOTROS

Juan González, don Juanito, hizo este lindo cerdito.

Y González Sebastián, copió este bello alazán.

Julín Raquel, en un rato hizo este fuerte retrato.

María Antonia aconseja que admiréis esta pareja.

Y este comedor tan grande lo pintó Mari Fernández.

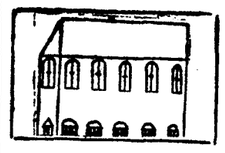

Y Márgara Serivir este palacio monín.

Rafaelito Hormigos
Madrid

Inés Díaz Pazos
Cañamero (Cáceres)

Mariano Ponchua
Churriana (Málaga)

Mary Clares F. de Ginzo
Villa-Cisneros

Mari Chunchi Adam
Madrid

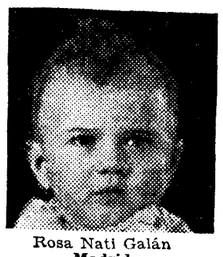

Rosa Nati Galán
Madrid

Wallen Meade
Santander

Narciso Campillo
Madrid

Ignacio Balat
Madrid

M. Sofía Portillo
Cantalapiedra

Mary Sol Gavilanes
Madrid

Domingo Higueros
Valdefuentes (Cáceres)

Antoñito G. Sanz
Madrid

M. Teresa Cifuentes
Madrid

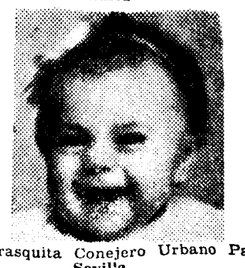

Frasquita Conejero Urbano
Sevilla

Paquín Cortés Ormazábal
Madrid

Margarita Gómez
Madrid

Rosarito Villagroy Herrero
Madrid

CONCURSO FOTOGRAFICO

AVISO

Con las fotografías publicadas hoy damos por terminado este concurso que tan magnífica acogida ha obtenido.

Lamentamos sinceramente no haber podido publicar muchas fotografías que nos han enviado, imposibles de reproducir por lo defectuoso del cliché o la copia remitida.

Como son innumerables los boletines que se reciben, cerramos el plazo de la votación el último día del presente mes.

Andanzas de REPOLLO

Te voy a enseñar a hacer la plancha, a dar el salto mortal de necesidad y muchas cosas más que he visto en el circo.

Es muy fácil, ¿ves? Fíjate bien para que aprendas. Andar de cabeza lo hacen muchos, pero no con esta elegancia. ¡Aprende!

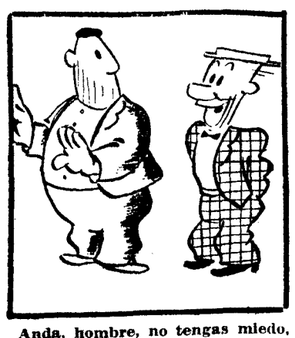

Anda, hombre, no tengas miedo, grandullón. Todo lo más que puede pasar es que hagas un túnel del "metro" con el "torrao".

¡Ahí va mi tía en bicicleta! Pero ¿qué haces, cabezota? No te fijas que te llevas media mandíbula. Para, pedazo de camello

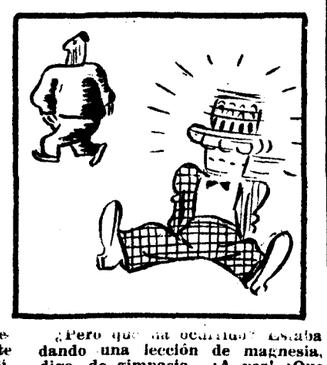

¿Pero qué ha ocurrido? Estaba dando una lección de magnesia, digo, de gimnasia... ¡A ver! ¡Que me traigan una ambulancia

CONCURSO FOTOGRAFICO

¿Por quién vota usted?

Riendo, por .....

Llorando, por .....

Gesto, ...

Rellene el boletín y envíenoslo al Apartado 466 Madrid

LA VIDA EN MADRID

Madrid-Valencia-Barcelona

Es moneda corriente todos los sábados la invasión excursionista de las estaciones ferroviarias.

Alpinistas, cazadores, montañeros, pescadores y deportistas de toda laya, acomódanse en los trenes con su clásica impedimenta de mochilas, escopetas, cuerdas, sacos y aparejos de todas clases.

Pero ayer destacó notablemente una determinada trayectoria: la de Valencia.

Más de tres mil billetes se despacharon para los balompédicos que llegarán hoy por la vía férrea a la bella capital levantina.

Ego sin contar, naturalmente, los coches de línea y los muchos centenares de automóviles particulares que rodaron toda la noche hacia las orillas del Turia.

Y es que el encuentro final de los equipos del Madrid y el Barcelona en el campo neutral de Mestalla, fué, sin duda, el máximo afán percibido en la calle durante la jornada que reseñamos.

Las «peñas» habituales en la charla política hicieron un alto en sus discusiones, para hacer pronósticos y hasta apasionadas apuestas en torno al resultado de la riña futbolística de madrileños y barceloneses.

La tabernaria pelea taurómaca, entonóse, asimismo, por un día, tornándose deportiva, y en lugar de disparar argumentos con Ortega, Cagancho o Bienvenida, tiraban a gritos bala rasa, con Zabalo, Regueiro, Ciriaco y Quincoces.

Así fué de grande la desbandada a Valencia y así fué ayer el interés de los madrileños comentaristas, interés creciente que se desborda al día de hoy.

Nota pintoresca fué la "cola" en muchas fuentes públicas, por averías en conducciones de aguas.

—¿Quién da la vez?—gritaban las vecinas, cargadas de cántaros, cubos, botijos y otros cachivaches "aguanosos".

Y la caravana de aguadoras de ocasión ponía en la vía pública un tono de vieja estampa ochocentista. Por ello, evocábanse, como consecuencia, sequías pertinaces y dilatadas etapas de tiempo en que lucía a diario un sol esplendoroso.

Un tiempo que ha existido, aunque lo dude, con cierto fundamento, el ciudadano madrileño de este año pasado por agua que se llama 1936.

Y digamos ya con valor la novedad del día: ¡también ayer llovió un poquito!

CORBACHIN

Academia de la Historia

Presidió la sesión última de la Academia de la Historia el duque de Maura, quien dirigió un efusivo saludo al académico correspondiente señor Gómez Mercado, que por primera vez asistía a las juntas, contestó éste agradeciendo el elogio y reiterando su ofrecimiento a la Corporación.

El marqués de San Juan de Piedras Albas informó a la Academia acerca de la sustitución de las vidrieras de los ventanales de la capilla mayor de la catedral de Avila.

El señor Alvarez Osorio informó favorablemente a la Academia sobre la declaración de monumento histórico artístico en favor de la plaza mayor de Salamanca.

El señor Sánchez Cantón, en nombre del Consejo del Patrimonio de la República, presentó un ejemplar de la obra de don Baltasar Martínez Compañón, obispo de Trujillo en 1720, de la que el manuscrito de sus ilustraciones se conserva en la Biblioteca del Palacio Nacional, y que constituye singularísima información gráfica, tanto bajo el aspecto cartográfico como en el monumental, traza y vistas de edificios, indumetaria, costumbres, ritos, bailes, etcétera, así de los indios de Trujillo del Perú como de los españoles residentes en aquellos territorios en la mencionada época.

El secretario, señor Castañeda, presentó sendos ejemplares de los libros de don Manuel Ballesteros, titulados "San Isidoro de Sevilla" y "Labor cultural de los misioneros españoles en América".

El doctor González Gómez, a la Academia de Farmacia

La Academia Nacional de Farmacia celebrará Junta pública mañana lunes, a las siete de la tarde, para recibir como académico al doctor don César González Gómez, catedrático de la Facultad de Farmacia, quien disertará sobre el tema "Importancia de la farmacoetnología, rama de la farmacognosia".

Homenaje al doctor Casares Gil

La Academia Nacional de Farmacia ha proyectado tributar un homenaje a su presidente, el profesor doctor don José Casares Gil, al finalizar este curso, último que explica por haber cumplido la edad de jubilación. A esta iniciativa se han adherido numerosas facultades y Asociaciones científicas. Se ha organizado para el próximo día 30 una solemnidad académica, en la que se entregará al doctor Casares Gil un objeto de arte, que contiene su retrato, con los escudos de las Corporaciones adheridas y las firmas de sus presidentes.

Los farmacéuticos y cuantos hayan sido discípulos del doctor Casares que tengan gusto en asociarse a este homenaje, pueden suscribirse por la cuota única de cinco pesetas, entregándola o remitiéndola por giro postal a la Secretaría de la Academia de Farmacia, calle de Santa Clara, 4, de cuatro a ocho de la tarde, hasta el próximo sábado 27, inclusive.

Dificultades para las reparaciones del Canal

Ha celebrado sesión el Consejo de administración de Canales del Lozoya. Después de despachar varios asuntos de trámite, se dió lectura de las comunicaciones enviadas a la Dirección general de Obras Hidráulicas, dándole cuenta de las dificultades con que tropiezan los obreros de Canales para llevar a cabo su cometido e interesándole la adopción de medidas que las obvien. El delegado dió cuenta de todas las gestiones reiteradas y diarias cerca de los huelguistas de la construcción y ante las autoridades para defender los intereses del Canal y del vecindario. El Consejo aprobó plenamente las gestiones realizadas.

Se aprobó el procedimiento a seguir para la designación de los cargos de cajero-pagador e interventor de Canales, que consiste en abrir un concurso restringido entre el personal que preste servicio en Canales de Lozoya, sea cualquiera su categoría y clase, que deposite fianza y reúna títulos técnicos suficientes. Se dió cuenta de que don José Mulas Palacios y don Amadeo Moreau renuncian los destajos que les fueron adjudicados para obras en el Canal del Este, en vista de las elevadas peticiones que hacen los obreros. El Consejo acordó abrir nuevo concurso, lamentando el retraso que todo ello supone en el remedio del paro obrero.

El delegado del Gobierno, señor Torres Campañá, dió cuenta de su propósito de tener preparado para este invierno un plan completo de obras necesarias para Canales, con sus proyectos terminados y su tramitación burocrática ultimada, a fin de que cuando surja el apremio del paro estén en disposición de empezarse las obras, sin demoras ni improvisaciones.

Se acordó organizar tres colonias escolares marítimas, con un total de 165 niños hijos de obreros y empleados de Canales. El ministro de Instrucción pública ha subvencionado estas colonias con 10.000 pesetas.

La alimentación de los diabéticos

En el comedor de diabéticos pobres ha dado el doctor Carrasco Cadenas su segunda conferencia sobre "El equilibrio entre la cantidad de insulina, alimentación y factor diabético como base de todo tratamiento".

De manera esquemática explicó cómo para un mismo grado diabético la cantidad de alimento tiene que ser compensada con la cantidad de insulina necesaria para mantener en el fiel la balanza de la nutrición.

Sustentó que no puede haber un buen plan diabético si a la cantidad de comida no se le da igual o mayor importancia que a la calidad de los alimentos.

Defendió que con el tratamiento se debe de alcanzar la mayor semejanza posible con la normalidad natural, y aconsejó a todo diabético que pese las comidas, siendo muy aplaudido al terminar la disertación, encaminada principalmente a lograr que cada vez los diabéticos se preocupen más en conocer su enfermedad.

Las obras para el concurso de pintura

En el Museo Nacional de Arte Moderno (paseo de Recoletos, 20), se ha inaugurado la Exposición de los trabajos presentados al Concurso de Pintura de este año. Podrá visitarse todos los días a las horas de costumbre.

La óptica social

En el Instituto de Ingenieros Civiles se ha inaugurado oficialmente la enseñanza de los graduados en Optica, organizada por el Instituto de Ampliación de Estudios. Asistieron el ministro de Instrucción Pública, señor Barnés, el subsecretario, el decano de la Facultad de Medicina, doctor Márquez; el director de la Escuela de Ingenieros Industriales, señor Usabiaga, y otras diversas personalidades.

La primera lección, sobre «Introducción a la Optica social», fué explicada por don José Antonio de Artigas quien mostró el inmenso interés económico y social de las tecnologías que descansan en la Física vibratoria en la escala completa de ondas desde las cortísimas de millonésima de milímica a las de 6.000 kilómetros de longitud.

Describió las sorprendentes aplicaciones de los rayos infrarrojos al automatismo de las sombras y a la fotografía de largo alcance en la oscuridad, y aludió a las ondas de radiovisión.

Presentó numerosas experiencias y tras algunas cifras reveladoras del volumen económico de estas industrias por arraigar en España, señaló a los futuros graduados la escala de su ascensión social por el dominio de las técnicas de la Vibratoria.

Después el señor Barnés pronunció unas palabras de elogio de la lección y de su autor y declaró inaugurada la nueva enseñanza.

Contra la pornografía

La Junta directiva de la Palabra Culta y Buenas Costumbres visitó esta mañana a su presidente honorario, el ministro de la Gobernación, para hacerle entrega de las conclusiones que dicha entidad eleva a la superioridad al finalizar su año social. En estas conclusiones se aboga por la represión de la pornografía y la embriaguez; prohibición de bebidas extranjeras; establecimiento del salario familiar, y realización de una intensa labor educativa a favor del respeto mutuo civil y religioso.

Colegio de Doctores

El Colegio de Doctores ha celebrado en la Universidad su junta general reglamentaria, bajo la presidencia del doctor Puig de Asprer.

El secretario, doctor Martínez del Campo, leyó una Memoria relatando la obra realizada por la Corporación durante el presente año académico.

La junta general aprobó la Memoria, así como también las cuentas presentadas por el tesorero, doctor Planas, y concedió un voto de gracias a la Junta directiva.

Se acordó que el doctor Slócker lleve la representación del Colegio en el viaje a los Estados Unidos de América, que, con fines científicos, se propone realizar en breve.

Al tratar de estas actividades internacionales de la Corporación, se dedicó un sentido recuerdo a la memoria del doctor Aguilar, que tan digna y merecidamente ocupó la primera vicepresidencia del Colegio.

Por último, se procedió a la elección para renovar todos los cargos de la Junta directiva, resultando elegidos por unanimidad los doctores colegiados que la integran.

Préstamo de libros por la Biblioteca Universitaria

La Biblioteca Universitaria de Madrid ha abierto el servicio especial de préstamos de libros urbano e interurbano durante el verano. Los profesores y estudiantes, con las formalidades reglamentarias, podrán retirar personalmente o bien solicitar por correo las obras que deseen siendo responsables de la buena conservación y devolución de los libros que reciban y corriendo a su cargo los gastos de embalaje, correo, certificado, así de envío como de devolución.

Sin agua

Nos escriben algunos vecinos de las calles de Goya y Hermosilla, quejándose de que desde hace varios días carecen de agua en sus casas. Ha habido ciertas averías en las tuberías y a las reclamaciones dirigidas al Canal se les ha contestado diciendo que no pueden ser reparadas por no permitir que trabajen sus obreros los huelguistas de la construcción. Ultimamente ha manifestado el Canal que estaba al habla con el Comité de huelga para ver si puede «autorizar» el arreglo de las tuberías.

Nuestros comunicantes se lamentan de los perjuicios que esto les ocasiona y nos ruegan llamemos la atención de las correspondientes autoridades ante la gravedad que plantea semejante conflicto.

Conferencia sobre la clorosis

Organizada por el Instituto del Libro Español, dará una conferencia el doctor don Gregorio Marañón mañana, día 22, a las seis y media de la tarde, en el Auditórium de la Residencia de Estudiantes, Serrano, 123. Disertará sobre «La clorosis, ¿ha desaparecido o no ha existido nunca?».

Aniversario de la Juventud Cultural Pizarro

La Juventud Cultural Pizarro celebrará hoy diversos actos, con motivo del segundo aniversario de su constitución y en honor de su Patrón, el Sagrado Corazón de Jesús.

A las ocho y media de la mañana habrá misa de comunión general y bendición de la bandera, por don Máximo Palomar, en la capilla del Sindicato Obrero Católico Femenino, Pizarro, 19, segundo derecha. Acto seguido, entronización del Sagrado Corazón de Jesús en los locales de la Juventud. Actuará de madrina de la nueva bandera la señorita Jesusa Armada.

A las once, partido de fútbol, en el que se jugará una copa entre el equipo de la Juventud Pizarro y el de la Alfonsina, en el campo del Athlétic, calle de Méjico.

A las dos de la tarde, almuerzo, y a las cinco, velada teatral en el domicilio social.

Reparto de premios

Mañana, lunes, a las seis y media de la tarde, se verificará en la Cámara de Comercio el reparto de premios a los dependientes favorecidos en el Concurso anual.

Para hoy

Sociedad Peñalara (Pi Margall, 5).—6,30 t., don Julián Delgado Ubeda: "La arquitectura en la montaña".

Para mañana

Academia Médico Quirúrgica.—7 t., última sesión del curso.

Bloque Patronal (Círculo de la Unión Mercantil).—10 n., Junta general extraordinaria.

Otras notas

Chocolate GILABERT
Recomendamos pruebe sus especialidades
Clase LECHE
Clase ALMENDRADO
Teléfono 70970.

EL DEBATE -- Alfonso XI, 4

CARTAS A "EL DEBATE"

Domingo 21 junio 1936

LUNA: Creciendo (cuarto creciente el viernes, 26). En Madrid sale a las 7,1 y se pone a las 10,7 de la noche.

SOL: En Madrid sale a las 4,45 y se pone a las 7,48; pasa por el meridiano a las 12 horas, 16 minutos, 20 segundos. Dura el día 15 horas y 3 minutos, o sea 1 minuto menos que ayer. Cada crepúsculo, 33 minutos.

PLANETAS: Luceros de la mañana, Saturno y Mercurio (a saliente). Lucero de la tarde, Júpiter (que luce casi toda la noche).

VERANO ASTRONOMICO: Empieza hoy a las 2,22 de la tarde.

Lunes 22 junio 1936

LUNA: En Madrid sale a las 8,8 de la mañana y se pone a las 10,34 de la noche.

SOL: En Madrid sale a las 4,45 y se pone a las 7,48; pasa por el meridiano a las 12 horas, 16 minutos, 33 segundos. Dura el día 15 horas y 3 minutos.

Lo demás, como ayer.

Servicio Meteorológico Español

Sábado 20 de junio de 1936

ESTACIONES	Temperat. Máxima	Temperat. Mínima	Lluvias Día 7 m. a 6 t.	Lluvias Noche 6 t. a 7 m.
La Coruña		14		5
Santiago	17	11	2	3
Pontevedra	19	14	5	13
Vigo	18	13	4	10
Orense	19	15	6	8
Gijón	24	15	01	02
Oviedo	29	15		2
Santander	27	19		1
Bilbao	26	17	1	16
Igueldo		19		03
San Sebastián	28	19		4
León	21	10	4	2
Zamora	18		2	
Palencia	21	13	9	
Burgos	21	14		
Soria		12		10
Valladolid	23	13	7	
Salamanca	18	13	03	01
Avila	15	11		
Segovia	19	13		
Navacerrada	10	3	12	7
Madrid	22	14	05	
Toledo	23	17		
Guadalajara	21	15	04	
Cuenca	24	13		3
Ciudad Real	22	13		
Albacete	24	12		03
Cáceres	20	12	6	3
Badajoz	20	15	3	7
Vitoria	27	16		1
Logroño	27	16		4
Pamplona	26			
Huesca	24	15		4
Zaragoza	27	15	3	15
Gerona	28	16		
Barcelona	26	18		
Tarragona	22	17		3
Tortosa	26	18		
Teruel	22	11	2	
Castellón	25	17		
Valencia	24	19		1
Alicante	25	18		02
Murcia	28	16		1
Sevilla	23	15		
Córdoba	23	16		
Jaén	26	15		
Baeza	24	12		
Granada	24	15		
Huelva	23	15		4
San Fernando	22	17	3	
Algeciras	26	16		
Málaga	25	18		
Almería	24	19		2
P. de Mallorca	26	15		1
Mahón	24	18		
S. C. de Tenerife	26	19		
Tetuán				
Melilla	28	18		
EXTRANJERO				
Berlín	29			
Roma	23	10		
Londres	30	17		3
París	31	20		

El — antepuesto indica temperaturas bajo cero

Feria de ideas

En París padecen 31° de temperatura máxima y 20 de mínima. En Londres 30 y 17, respectivamente.

Y, como paradoja, en este que titulan "chicharro" de Madrid con nuestros 22° de día y los 14° de madrugada, vivimos mejor que queremos.

Todo el ardor meridional se lo hemos enviado a los franceses y a los ingleses, "vía Cantábrico". Por eso, en las costas de este mar sube también el termómetro. Claro es que de modo transitorio.

Nos ha salido al oeste de Galicia un berrugón que parece invernal enteramente. Y con la seriedad de una borrasca de las antiguas envía vientos "ábregos" procedentes del Atlántico, que en invierno nos resultaban tibios y ahora nos parecen frescos. Temperaturas máximas iguales a las que tenemos ahora o muy próximas a ellas las registramos ya a principios de abril, durante aquellos días hermosos en que llegó a tocar la Banda Municipal de Madrid en el Retiro.

* * *

Hoy, domingo 21, entra el Sol en el signo "Cáncer" del zodíaco, a las 2,22 de la tarde. Una hora muy fácil de recordar, ¡2, 2, 2! Con eso ya estamos dentro del verano astronómico.

La mayor parte de las personas dicen que éste es el día más largo del año, pero, en realidad, hoy disminuye un minuto de duración, si bien es cierto que lo recobra pasado mañana.

En fin, minuto más o menos, con nuestras 15 horas y tres minutos de Sol, ya estamos bien servidos de luz natural.

* * *

El buen sentido de nuestros lectores habrá suplido una errata que se deslizó el miércoles 17 al hablar del eclipse, por precipitación de copia. Queríamos decir: En Madrid sale ese día—el 19—el Sol a las 4,55 y 2 minutos después la Luna, o sea, a las 4,47. Cuando la Luna se va alejando del Sol, viene este otro astro. Faltaron palabras y resultó todo lo contrario.

* * *

Lectores: No esperamos grandes variaciones en el tiempo. Entramos en el verano como en 1931 y 1932: lloviendo.

METEOR

Boletín meteorológico

Estado general.—La depresión del Atlántico continúa centrada al oeste de Galicia, pero invade además el sur de las Islas Británicas, Francia y la Península Ibérica. Las presiones altas están sobre Escandinavia y más al norte de las Azores.

Por nuestra Península siguen las lluvias o aguaceros tormentosos por el centro, Extremadura, la cuenca del Duero y el Cantábrico. En la costa de Levante se registra alguna llovizna aislada. En el Cantábrico los vientos son fuertes del sur, pero en el interior son flojos del suroeste.

Denuncia por una supuesta defraudación

El Tribunal Supremo ha designado juez especial

El jefe de Administrción de Aduanas don Enrique Escrig Gárate, denunció a las Cortes Constituyentes una supuesta defraudación, cometida en 1928, por importación de hoja de lata, en régimen entonces de admisiones temporales.

El jefe de Administración atribuía la defraudación al entonces delegado regio de la zona Norte y al que era ministro de Hacienda.

La denuncia, que fué cursada en la Comisión de Responsabilidades, pasó al Tribunal Supremo, cuyo pleno se reunió ayer mañana para examinar su propia competencia y designar un juez instructor especial.

El acuerdo recaído ha sido declaratorio de competencia, y ya se ha nombrado juez especial al señor Hinojosa, decano de los de Instrucción de Madrid.

Ha fallecido el director de la Telefónica

A las cinco y media de la tarde ha fallecido en su domicilio de la calle del Pinar, 18, el capitán Mr. Logan N. Roth, vicepresidente de la Internacional Telephon and Telegraphe Corporation, de Nueva York, y director general de la Compañía Telefónica Nacional de España. Mr. Roth estaba enfermo desde hace tres o cuatro días. Contaba cuarenta y seis años y deja viuda y una niña de corta edad.

Mr. Roth nació en Louisville (Norteamérica) en 1890. Ingresó en la Internacional Telephone and Telegraphe Corporation al fundarse esta entidad, hace quince años, ocupando importantes cargos en la misma.

Durante la gran guerra fué movilizado, y desempeñó varios cargos en el Cuerpo de Ingenieros, de Norteamérica. Ascendió al grado de capitán.

En el año 1931 vino a España para ocupar el cargo de vicepresidente de la Compañía Telefónica Nacional, y hace poco tiempo fué ascendido al puesto de director general de la misma.

Mr. Roth, desde que vino a España, sostuvo relaciones cordiales con todas las entidades españolas y con el Gobierno de España para el mejor desarrollo de las relaciones entre ambos países.

Al entierro que se celebrará el lunes, a las diez de la mañana, concurrirán todos los empleados de la Compañía Telefónica que están en Madrid, salvo un pequeño número que quedará en servicio para atender las exigencias del trabajo.

EL AYUNTAMIENTO SE OCUPARA DEL ESTADIO MUNICIPAL

La pavimentación de la Castellana

La Comisión de Fomento del Ayuntamiento aprobó el siguiente dictamen:

"Informe proponiendo se coadyuve con la Administración en el recurso contencioso-administrativo interpuesto contra acuerdo municipal, por el que se autorizó a la Sociedad Saltos del Duero para construir una estación transformadora de energía eléctrica en la calle del Marqués de Urquijo, a espaldas de la calle del Coronel Montesinos."

Los periodistas intentaron entrevistarse con el alcalde para que les informase de esta cuestión; pero, a las dos de la tarde, y en vista que el señor Rico no llegaba al Ayuntamiento, se retiraron sin ampliar la noticia, que sorprendió a los reporteros por cuanto parecía ser que el asunto a que nos referimos había sido liquidado hace un mes.

El Stádium municipal

La Comisión de Fomento aprobó también las siguientes propuestas:

Confeccionar un presupuesto para construir, juntamente con el Estado, un cuartel de la Guardia civil en los locales de la glorieta del Matadero.

Aprobar los presupuestos de urbanización de las calles de San Eugenio, Gobernador, Roque Barcia, Quiñones y Tesoro.

Reclamar los antecedentes de la propuesta del señor Salazar Alonso referente a la construcción de un stádium municipal, haciéndose el estudio por una ponencia que se formará al efecto.

Por último, se acordó verificar la recepción definitiva del Mercado Central de Frutas y Verduras, nombrándose una Comisión formada por los señores Muiño, Cort, Marcos y Cordero.

* * *

El concejal señor Cort ha presentado a examen del Ayuntamiento la siguiente propuesta:

«El mal estado del pavimento de la Castellana y el resto de la avenida de la Libertad no puede imputarse de un modo exclusivo al desgaste natural por el uso, porque de manera muy especial ha influido la construcción del túnel del ferrocarril, que coincide con la traza de la avenida, por cuyo motivo los concejales que suscriben tienen el honor de proponer a vuecencia se digne acordar dirigirse al Gobierno para rogarle que cambie la pavimentación de la expresada vía.»

* * *

Cuadro de trabajo para los taxis durante los días 21 al 27 de los corrientes:

Turno de mañana. — Domingo 21, X. V.; lunes 22, X. V.; martes 23, J. S.; miércoles 23, X. V.; jueves 25, M. S.; viernes 26, L. X.; sábado 27, M. J.

Turno de tarde.—Domingo 21, L. M. J. S.; lunes 22, M. J. S.; martes 23, L. X. V.; miércoles 24, M. J. S.; jueves 25, L. X. V.; viernes 26, M. J. S.; sábado 27, L. X. V.

No sabía cómo tenía 29 máquinas de coser

Por lo cual se queda con ellas la Policía para entregarlas a sus dueños

La Policía se ha incautado de veintinueve máquinas de coser halladas en poder de un individuo que no pudo justificar su procedencia. Las personas que se crean perjudicadas en este asunto, deben presentarse en la Comisaría general de la Dirección general de Seguridad con los justificantes precisos para demostrar que las máquinas incautadas son de su propiedad.

Vendedor de cocaína detenido

Ha sido detenido el súbdito francés Edgar Lucat Payrusau, de cincuenta y cuatro años, domiciliado en la calle de Padilla, número 53, el cual fué sorprendido cuando quería vender veinticinco frascos de cocaína de diez gramos cada uno. Pretendía venderlos al precio de diecisiete pesetas el gramo.

¿Quién se debe hacer cargo de un perro intruso?

En un establecimiento de la avenida del Conde de Peñalver, 12, penetró un perro lobo extraviado que subió hasta el piso entresuelo, donde buscó refugio. Un transeúnte, sin duda apiadado por la situación del citado perro, acudió al lugar donde éste se encontraba, siendo mordido por el animal.

El dueño de la tienda avisó a la Tenencia de Alcaldía del distrito, donde le respondieron que ellos nada tenían que ver con el asunto. Habló por teléfono con el Laboratorio Municipal, y manifestaron que no era hora de recogida de perros. Avisó también por teléfono a la Dirección general de Seguridad, que se limitó a enviar dos guardias para que tuvieran cuidado del perro. Como transcurrían las horas y nadie se hacía cargo del animalito, se dió cuenta al alcalde, señor Rico, quien parece dispuso el envío de una ambulancia para que, por fin, se hicieran cargo del perro.

El dueño del establecimiento, señor Pérez Vallejo, se queja del abandono en que le han tenido las autoridades, pues pudiera darse el caso de que el animalito estubiera rabioso y ello hubiera originado un grave peligro para todos los que en aquella casa se encontraban.

Muerto al apearse del tope de un tranvía

En la Ronda de Valencia, cuando se apeaba del tope de un tranvía el niño de cinco años Carlos Montero Luis, domiciliado en Argumosa, 23, fué atropellado por un carro. Rápidamente fué trasladado a la Casa de Socorro, donde los médicos de guardia certificaron la defunción del pequeño.

El Juzgado ordenó el traslado del cadáver al Depósito y el carrero pasó a la presencia judicial.

LO QUE DICE LA PRENSA DE MADRID

(Sábado 20 de junio de 1936.)

Comentando la situación de la Hacienda escribe «A B C»: «Los ministerios, cada uno a su arbitrio, disponen gastos nuevos, a granel, con verdadera prodigalidad para todo lo que se les dide, como si fuesen ilimitadas las posibilidades del Tesoro, y no se celebra ningún Consejo de ministros por el que no pasen, por mera fórmula legalizadora, pero sin la menor dificultad, créditos suplementarios y extraordinarios, algunos de gran volumen, que se giran por anualidades sobre los ejercicios venideros y harán poco menos que imposible la ordenación de la Hacienda cuando se intente, de lo que no hay señales. En la misma licencia colabora la iniciativa de los diputados; no se han concedido jamás tantas pensiones como desde 1931, casi todas sin el carácter nacional e imparcial que justificaba las que raramente concedían las antiguas Cortes. Con las que se han votado y las que se proyectan parece que se va a crear la lista civil de las izquierdas.»

Sobre el panorama político en general opina «Ahora»: «Observamos en algunos elementos republicanos de izquierda una tendencia a creer y hacer creer que cuando se habla de una política nacional, de un ideal de esta clase que sirva de aglutinante a los ciudadanos y les eleve por encima de pasiones de campanario y de banderías partidistas, y se propugna su implantación se hace una labor derechista, poco menos que lindante con el fascio. Y creemos que esa tendencia es equivocada y deben reaccionar las izquierdas contra ella, porque lo peor que le podía pasar a España es que tomase carta de naturaleza entre los directores de su vida pública el sentido de discontinuidad del Estado, la permanencia de la lucha civil de partidos y clases, volviendo a los tiempos ominosos en que dos medias Españas alimentaban como ideal recíproco el exterminio.»

Y «El Liberal» dice: «No se puede consentir que el programa del Frente Popular se malogre por obstrucciones antiparlamentarias que van en descrédito del Parlamento y que son un sabotaje a la República. La autorización para legislar por decreto es perfectamente constitucional, si se ajusta a lo preceptuado por el artículo 61 de la Constitución. Y si ello es necesario para cumplir un mandato de soberanía, debe hacerse.»

Pero «El Socialista» hoy vota en contra: «Nuestros informes afirman el buen deseo de los hombres del Gobierno actual de cumplir sus compromisos. Con que las fuerzas implicadas en el Frente Popular ayuden con su acción y su consejo, hay bastante para avanzar sin andadores como el artículo 61.»

Y "La Libertad" da la nota aguda revolucionaria: «No vacilamos en decir, frente a los aduladores y a los arribistas de la política, que las masas del Bloque están totalmente indefensas. Ni una sola Agrupación obrerista—ni la U. G. T. ni la C. N. T.—siente la satisfacción de verse correspondida en su esfuerzo magnífico del 16 de febrero... Y porque somos y seremos "exclusivamente defensores del Frente Popular"—¡díganos éste si cometemos algún error táctico al expresarnos con la máxima sinceridad!—decimos que su intención política y social y su espíritu revolucionario, bajo el signo de la República, no están debidamente representados por el actual Gobierno, pese a los aciertos parciales de algunos de sus ministros. Y en este fracaso no se puede persistir ni un día más."

* * *

Sobre la labor del Parlamento actual:

"Nunca un Parlamento español ha estado tan hueco, cuando precisamente debiera estar más nutrido. Ni siquiera se advierte en él lo menos que se debiera advertir: contenido revolucionario. No cabe suponer que se trata de un adormecimiento provocado para justificar aquella famosa reforma que entrañaba espaciamiento de las sesiones para que las Comisiones trabajaran. Porque las Comisiones no trabajan.—("Informaciones".)

"El Gobierno se encuentra con la gran salida: "No soy yo el culpable. Yo laboro; pero mis proyectos se estancan en la Cámara."

Esto es sencillamente intolerable. Parlamentarios como somos de toda la vida, no aceptamos que el sistema cargue con las culpas de quienes lo incorporan. Bien. Artículo 61 si es absolutamente necesario. El Parlamento, velando por su ejecutoria, es el que debe replicar en seguida que no es necesario en absoluto.—("Heraldo de Madrid".)

Sobre la necesidad del control obrero en las Empresas, dice "Claridad":

"No hay más que una solución: el control obrero en las Empresas, para saber lo que ganan o lo que pierden; lo que publican y lo que ocultan; lo que gastan en servicios necesarios y en un parasitismo superfluo. Venga, pues, el control obrero si se quiere dar alguna consistencia al argumento de las "posibilidades de las Empresas". ¿Estamos conformes? Pues a pedir y a apoyar, en el Parlamento y en la Prensa y en la calle, una ley de control obrero. Lo demás es andarse por las ramas."

Y "Ya", comentando la aparición del libro reciente aparecido del señor Alcalá Zamora, sobre la Constitución del 31, escribe:

"Los gobernantes de hoy, como los de ayer, están en el laberinto obligados por una fuerza superior a la suya. Los de ayer, uno tras otro, sin que ninguno faltara a su hora, han reconocido su fracaso, han lamentado sus yerros y han querido reconciliarse con la justicia, a la que traicionaron, para descargar su conciencia de los delitos contra la salud pública, con la presunción de salvar por su arrepentimiento de lo pasado su responsabilidad de lo futuro.

¡Qué lástima que esta contrición llegue tardía, cuando se han producido estragos irreparables!

Es más que posible que a estas rectificaciones siguieran otras más actuales y más sonadas, sino pesara sobre quienes tendrían que formularlas el compromiso que les esclaviza y les convierte en víctimas amarradas al potro que ellas mismas construyeron, tal vez con el secreto designio de ver en él atormentados a sus peores enemigos."

INGENIEROS AGRONOMOS
PERITOS AGRICOLAS

Academia MONTERO Grandes éxitos en últimos exámenes Profesorado integrado exclusivamente por ingenieros agrónomos. Clases de 15 alumnos. Espléndido internado. Informes de 11 a 12 y de 5 a 6.—Arenal, 26, pral. Madrid. Teléf. 22001.

Una escena de la magnífica superproducción inglesa "Cachorro de mar", que mañana lunes se estrenará en el Avenida.

A V E N I D A

LA MARINA INGLESA EN PELICULA

Muchas dificultades han existido siempre para obtener que el Almirantazgo inglés autorizase a la Marina de guerra para tomar parte en la impresión de una película. Cuantas indicaciones se hicieron sobre el tema dieron por resultado una rotunda negativa. Solamente la Gaumont British ha tenido el acierto de enfocar perfectamente un argumento de gran interés, titulado "Cachorro de mar" en el que hacía falta la flota inglesa.

Sin duda por tratarse de un argumento de interés nacional; una historia de una vida; la vida de una mujer de pueblo, que logra su realización total en el desarrollo de la vida de su hijo, la escuadra inglesa no encontró inconveniente alguno en ofrecer sus barcos. Es, pues, la primera ocasión en que la escuadra inglesa, y con ella la oficialidad y marinería, han tomado parte en una película.

Las más bellas escenas de mar y tierra han sido conseguidas con extraordinario acierto por el director Walter Forde, que hizo de esta película un documento verdaderamente maravilloso de una epopeya humana, y que acredita una vez más la insuperable programación que el cine Avenida ofrece a sus espectadores.

AVENIDA

Mañana estreno la producción GAUMONT BRITISH

CACHORRO DE MAR

John MILLS

Betty BALFOUR

Jimmy HANLEY

Dirección: WALTER FORDE

Realizador de CHU-CHIN-CHOW

Atlantic Film

EL AMBIENTE DE "FUGITIVOS DE LA ISLA DEL DIABLO"

Solamente faltaban para hacer más reales las escenas de la selva, que constituye el ambiente de "Fugitivos de la isla del Diablo", unas torrenciales lluvias.

La temperatura reinante había permitido que el calor arrostrado por las "estrellas" y "extras" fuese absolutamente real, así había sido posible la plasmación de escenas tropicales...; pero desgraciadamente no se veía la posibilidad de que lloviese. El director estaba preocupadísimo; de seguir el cielo tan sereno como entonces no iba a ser posible fotografiar unas escenas de lluvia.

Sin embargo, la naturaleza quiso ayudarle y, con una oportunidad magnífica, descargó una serie de furiosos temporales veraniegos; la lluvia caía a torrentes, y así fué posible lograr unos efectos que, por su verismo, parecían haber sido tomados en la misma isla del Diablo.

Este grandioso "film", interpretado por Víctor Jory, Florence Rice y Morman Fóster, se estrena mañana en el Palacio de la Música.

OPERA

Mañana lunes, presentación de KAY FRANCIS en

La vida es sabrosa

WARNER BROS

CALLAO

Mañana lunes, estreno

La condena redentora

con

LLOYD NOLAN y WALTER CONNOLLY

UN FILM COLUMBIA

Y la inauguración en Hollywood de los estudios de belleza de Max Factor

¡¡ONCE!!

SEMANAS

¡¡¡152-153-154!!!

proyección en

RIALTO

de la mejor creación de Imperio Argentina

Morena Clara

Superproducción Cifesa

CALATRAVAS

Mañana lunes

LA BANDERA

(Versión original)

ANNABELLA y JEAN GABIN

COMO DISTRIBUYE EL TIEMPO ROSITA DIAZ

Las flores, el "tennis" y el automóvil son las tres debilidades de Rosita Díaz Gimeno. Y a ellas consagra diariamente sus actividades, alternándolas con el trabajo de los Estudios. Todos los días, mientras el desayuno le guarda en el jardín, Rosita practica su sesión de gimnasia, retoca y cuida los rosales de su quinta con esmero, convirtiéndose en jardinera de felices resultados, ya que las variedades de especies obtenidas en su fronda están consagradas por la fama de su valor y rareza.

Terminada esta tarea, coge el volante de su coche para dirigirse a los Estudios de la Ciudad Lineal, donde, actualmente, rueda para Cifesa, y bajo la dirección de Fernando Delgado, la versión cinematográfica que de "El genio alegre" han hecho los hermanos Alvarez Quintero. A esta nueva película, Rosita Díaz consagra todas sus excepcionales condiciones. Con fervoroso ardor se entrega a la interpretación de su papel, que le seduce, pues el ambiente andaluz lo siente vivamente, porque le agrada ver las floridas macetas con ese barroquismo multicolor que las domina, y el desgranar vivaz y nervioso de las fuentes centrales de los patios sevillanos, llenos de luz.

Terminado el rodaje juega, corre y salta más bien, haciendo "su partida de "tennis" para conservar la elasticidad del músculo y mantener la tensión juvenil que requiere su trabajo ante la cámara.

Salvador Soler Marí en "El rayo", superproducción nacional que la próxima temporada presentará en Madrid F. Puigvert.

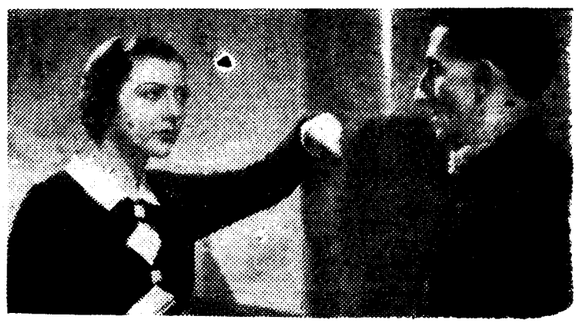

Ana María Custodio en "Centinela alerta", el gran "film" nacional Filmófono que se estrenará en la próxima temporada.

Una escena de la "La condena redentora", que mañana se estrenará en el Cine del Callao.

CINEMA BILBAO

Desde mañana lunes, día 22

Barreras infranqueables

(Dialogada en español) por PAUL MUNI el creador de "Soy un fugitivo"

Hoy, último día de

Don Quintín el amargao

La más castiza película española

Una escena de "Fugitivos de la Isla del Diablo", superproducción Columbia, que mañana se estrenará en el Palacio de la Música.

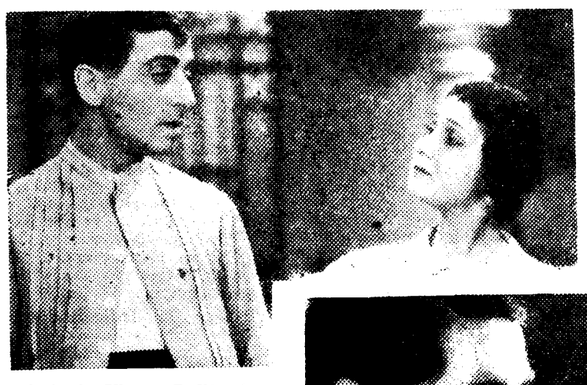

Antonio Vico y Lolita Astolfi en "El genio alegre" que actualmente rueda Fernando Delgado en los estudios de la CEA para Cifesa.

Paul Muni y Margaret Lindsay en "Barreras infranqueables", superproducción Warner Bros, que mañana presentará el Bilbao.

Ronald Colman y Elizabeth Allan en "Historia de dos ciudades", el gran "film" M. G. M. que con éxito enorme se proyecta en Capitol.

EN CAPITOL

Toda la crítica ha coincidido en considerar el estreno de "Historia de dos ciudades" como un suceso, al que sólo pueden aspirar las marcas de excepción.

Metro Goldwyn Mayer es la excepción. Sólo Metro Goldwyn Mayer pudo superarse, y la superación es "Historia de dos ciudades". ¡Asombra! Es la película indiscutible 1936.

Capitol, que está haciendo su temporada máxima, ha conseguido su éxito máximo.

Dickens, por ser el novelista de novelistas, ha dado a la cinematografía el máximum de ponderación: la emoción, el temblor del poema eterno ante el hecho fundamental de la historia de la revolución francesa.

"Historia de dos ciudades" es la superación Metro Goldwyn Mayer, que hace de la pantalla de Capitol, que siempre fué la pantalla de las obras maestras, la pantalla de las obras geniales.

CAPITOL 2ª SEMANA

Metro Goldwyn Mayer

RONALD COLMAN

HISTORIA DE DOS CIUDADES

Fugitivos de la ISLA del DIABLO

LUNES

PALACIO... MUSICA

FILM COLUMBIA

ACTUALIDADES

Mañana lunes, acontecimiento cómico

Gran semana del MARINERO POPEYE

Una selección de sus seis mejores dibujos Paramount. Completará el programa Noticiarios de información mundial con los sucesos de la semana. Valencia: Final del campeonato de fútbol entre el Madrid F. C. y Barcelona F. C.

Nota: Todos los niños serán obsequiados con un Popeye.

C I N E M A T O G R A F O S Y T E A T R O S

GACETILLAS TEATRALES

"María de la O". Ultimas representaciones en **LA LATINA** por María Fernanda Ladrón de Guevara.

Paulina Singerman en "Amor" obtiene un éxito excepcional. Hoy, tarde y noche, **"Amor"** (36 cuadros sobre seis escenarios simultáneos). **ALKAZAR.**

En "Mi hermana Concha" derrocha Carmen Díaz toda su gracia andaluza. Penúltima semana.

El espectáculo cumbre de Madrid **"¡¡Aló, Hollywood!!"**. 80 representaciones en el suntuoso **COLISEVM.** Precios populares.

Cartelera de espectáculos

P A R A H O Y

TEATROS

ALKAZAR.—(Compañía Paulina Singerman.) 7 y 10,45: "Amor" (36 cuadros sobre seis escenarios simultáneos). (1-2-936.)

CALDERON.—6,45 y 10,45: "La boda del señor Bringas" (clamoroso éxito). (3-4-36.)

COLISEVM.—6,45, el monumental espectáculo: "¡¡Aló, Hollywood!!". 10,45: ¡¡"Aló, Hollywood!!". Precios popularísimos. 2,50 butaca. (14-5-36.)

COMEDIA.—6,30, butaca, cinco pesetas: "La bola de plata" (el exitazo del día, de Quintero y Guillén). 10,30, popular, tres pesetas butaca: "La bola de plata". (3-5-36.)

COMICO.—(Carmen Díaz.) 6,30 y 10,45: "Mi hermana Concha". (21-5-36.)

FONTALBA.—(Teléfono 14419.) 6,30 y 10,30: "El príncipe de Schiras". Gran éxito. (18-6-36.)

LATINA.—(Teléfono 72501.) 4,30, 7 y 11: "María de la O" (penúltimo día, por María Fernanda Ladrón de Guevara). (12-6-36.)

MARAVILLAS.—(Ana Adamuz.) 4,15, 6,45, 10,45: "Martinete" (2,50 butaca). (2-6-36.)

VICTORIA.—(Teléfono 13458. Díaz Artigas-Collado.) 6,45: "Nuestra Natacha". 10,45: "Nuestra Natacha". Butaca, 3,50. (7-2-36.)

ZARZUELA.—4,30, 6,45 y 10,45: último día de Conchita Martínez, Celeste Grijó, Antinea, Diamantes Negros, Pilarín Llora, troupe china, Piruleaz, Pilar Shong. 20 atracciones. Programa gigante.

FRONTON RECOLETOS.—(Villanueva, 2. Teléfono 60527.) Tarde 4,30: primero, a pala; segundo, a remonte: Chacón y Ugarte contra Mugueta y Goicoechea. Tercero, a pala: Pruden y Begoñés III contra Fernández y Quintana II. Importantes quinielas.

PLAYA DE MADRID.—Baños, solárium, piraguas, restaurants, baile. Abonos temporada, 30 pesetas caballero y 20 pesetas señoritas. Autobuses: Dato, 22.

EXPOSICION DE LA CONSTRUCCION. Carrera San Jerónimo 32. Entrada gratis.

CINES

ACTUALIDADES.—11 mañana a 1,30 madrugada, continua. Butaca, 1,50. "Una calle de antaño" (documental en tecnicolor, en español). "El gato bandido" (sinfonía en colores de Walt Disney). "La ciudad de cera" (documental científico, en español). "Vampiresitas 1935" (cómica Shirley Temple). Noticiarios (actualidades de la misma comentados en español). Lunes, dos tarde, nuevo programa.

AVENIDA.—4,15, 6,45 y 10,45: "Viva el amor" y "El embrujo de Manhattan" (Ginger Rogers y Francis Lederer). (19-6-936.)

BARCELO.—4,30, 6,45 y 10,45, último día del éxito extraordinario: "El sobre lacrado". (27-5-36.)

BEATRIZ.—(Teléfono 53108.) 4,30, infantil. Culturales. Cómicas por La Pandilla. Dibujos en colores y "Sangre en la nieve" (Tim Mc Coy). 6,45, 10,30: "Marietta la Traviesa" (Jeannette Mac Donald). (28-12-35.)

BELLAS ARTES.—Continua de 11 mañana a 1 madrugada. Revista Paramount y "Tarzán de las fieras" (Buster Crabbe). Butacas, 1,50. (18-4-34.)

BENAVENTE. — Continua desde las tres y media. Programa doble. Butaca, 1,50 hasta las 9; noche, 1 peseta. "Desfile de primavera" (Franziska Gaal), "Diplomático de mujeres" (Martha Eggerth). (23-5-34.)

BILBAO.—(Teléfono 30796.) 4,15, 6,45 y 10,45: "Don Quintín el Amargao" (último día). Lunes: "Barreras infranqueables" (dialogada en español, por Paul Muni y Bette Davis). (4-10-35.)

CALATRAVAS.—Sección continua desde 11 mañana. Actualidades Ufa. Noticiario Fox Movietone (comentado por Ramos de Castro). "Una noche de amor" (Grace Moore).

CALLAO.—6,45 y 10,45: "Lo quiso el destino". (18-6-36.)

CAPITOL.—(Dirección Metro Goldwyn Mayer Teléfono 22229.) Pantalla maghoscópica. La mayor de Europa. Sesiones a las 4, 6,30 y 10,30, todas las localidades numeradas: "Historia de dos ciudades" (por Ronald Colman). Por su largo metraje se ruega la puntual asistencia. (16-6-36.)

CARRETAS.—Continua desde 11 mañana. Butaca, 1,50. "Revista Paramount 41" "Cementerio de barcos perdidos" (en español), "Bailando en la luna" (dibujo en colores), "Y ahora... una de ladrones" (parodia cómica), "Pistas secretas" (en español, la mejor policíaca). El lunes, "Camino del infierno" (en español) y "La fugitiva" (Maureen O'Sullivan).

CINE GENOVA. — (Teléfono 34373).—4,15: Infantil. "Film" de "cow-boys". Cómicas. Charley Chasse. Dibujos colores. Preciosos regalos.—6,30 y 10,30: "El alma del rascacielos" (Warren William y Maurence O'Sullivan) y "Piernas de seda" (Rosita Moreno y Raúl Roulien). (30-4-36).

CINE MADRID.—6 continua; butaca tarde, 1,50; noche, 1 peseta. "Padre e hijo" y "El niño de las monjas" (11-12-35).

CINE DE LA OPERA.—(Teléf. 14836). 4,30, 6,45 y 10,45: "Alta escuela". Lunes, 6,45 y 10,45: "La vida es sabrosa" (21-4-36).

CINEMA CHAMBERI.—A las 4 (niños, 0,50 y 0,75): "La pequeña coronela" (en español, por Shirley Temple).—6,30, 10,30 (programa doble): "Todo por el amor" (por Jean Kiepura), "La pequeña coronela" (en español, por Shirley Temple) (17-9-35).

CINEMA GOYA. (Teléfono 53217).—4,30, 6,45 y 10,45: "El barón gitano".—Lunes, 6,45 y 10,45: "Princesa por un mes", por Silvia Sydney (4-9-35).

FIGARO.—(La pantalla de la emoción. Teléfono 23741).—4,45, 6,45 y 10,45: "Pánico en el aire", un extraordinario "film" de "gansters".

FUENCARRAL. — 4,30 (infantil): "La simpática huerfanita" (versión española); regalo a los niños de un dibujo rompecabezas, de Shirley Temple). — 6,45, 10,45: "La simpática huerfanita" (versión española) segunda semana (25-5-36).

HOLLYWOOD.—(36572). — 4: "El rey de los condenados".—6,30, 10,30: "Vampiresas 1936" y "El rey de los condenados" (17-3-36)

IDEAL.—Por secciones, 4, 6,45 y 10,30 (programa doble): "Nido de águilas" (Wallace Beery), "Compañeros de juerga" (Stand Laurel, Oliver Hardy). Mañana lunes, cambio de programa doble. "Capturados" (en español, Douglas Fairbanks (hijo), "Wonder Bar" (Dolores del Río, Ricardo Cortez) (2-11-36).

MADRID - PARIS.—Continua desde 11 mañana. Ultimo día de la emocionante creación de James Cagney "Por el mal camino". Lunes, estreno: "La novia alegre", creación de la bellísima Carole Lombard. En el mismo programa, "Escapa conmigo", la última película cómica de Buster Keaton.

METROPOLITANO. — 4, 6,30 y 10,30: "Crimen misterioso" y "Una aventura oriental" (por Casimiro Ortas).

PALACIO DE LA MUSICA.—(Teléfono 16209).—4,30, 6,45 y 10,45: "Tovaritch". Lunes, 6,45 y 10,45: "Fugitivos de la isla del Diablo" (16-6-36).

PANORAMA.—Continua de 11 mañana a 1 madrugada. Butaca, 1,50. "Revista Paramount", "Las mujeres del rey Sol", por Dorotea Wieke y Renata Muller (3-4-36).

PLEYEL CINEMA.—Continua de 4 a 1. "Un capitán de cosacos" (José Mogica), "El cantar de los cantares" (Marlene Dietrich). Butacas de 4 a 9, 1,50, y de 9 a 1, una peseta. Lunes: "Cuando una mujer quiere" y "Una noche de amor" (Grace Moore). Butacas, una peseta (20-12-33).

PROGRESO.—4,15, 6,45 y 10,45: "Sombrero de copa" (Ginger Rogers y Fred Astaire) (12-4-36).

PROYECCIONES. A las 4,30, 6,45 y 10,45: "Una aventura en Polonia" (con Gustavo Froelich).—Lunes, a las 6,45 y 10,45 (programa doble): "Motín en alta mar" (con Ann Sotkern) y "El diablo embotellado" (con Kate de Nagy). Sillón de patio, una peseta. Jueves: "El conde de Montecristo" (28-5-36.)

RIALTO.—(Teléf. 21370).—6,30, 10,30: "Morena Clara" (por Imperio Argentina, Miguel Ligero), 11 semana (12-4-36).

ROYALTY.—4,30: Infantil, excepcionales juguetes. "Dr. Blas" (dibujo). "Reporter" (Charles Chasse), "As de bomberos" "El dandy" (Tomasín), "Atracciones" (perro Bonzo) y "Noticiario" Un juguete a cada niño. Butacas y sillones, una peseta.—6,45 y 10,45: Franciska Gaal en "La madrecita" (29-1-35).

SALAMANCA. - (Teléf. 60823). — 4,30, 6,45 10,45: "El gato montés" (emocionante superproducción española, gran éxito) (17-3-36).

SAN CARLOS.—A las 4,15, 6,45 y 10,45: "Ahora y siempre", por Shirley Temple, Gary Cooper y Carole Lombard (21-4-36).

SAN MIGUEL.—6,45 y 10,45: "La tela de araña" (3-4-36).

TIVOLI.—A las 4,15, 6,45 y 10,45: "La ciudad sin ley", por Edward G. Robinson (10-8-35).

VELUSSIA.—Sesión continua; butaca 1,50. "Así ama la mujer" (Joan Crawford, Franchot Tone) (5-10-33).

P A R A M A Ñ A N A

TEATROS

ALKAZAR.—7 y 10,45: "Amor". (1-2-936.)

CALDERON.—6,45 y 10,45: "La boda del señor Bringas" (éxito enorme). (3-5-936.)

COLISEVM.—6,45, 10,45: "¡¡Aló, Hollywood!!". Precios popularísimos. (14-5-36.)

COMEDIA.—6,30 y 10,30, populares: "La bola de plata". (3-5-36.)

COMICO.—(Carmen Díaz.) 6,30 y 10,45. "Mi hermana Concha". (21-5-36.)

FONTALBA.—(Teléfono 14419.) 5,45: "Patro la Terremoto" y última representación de la ópera "Marina" 10,30: "El príncipe de Schiras". Tarde, butaca, 4 pesetas; noche, la mejor butaca 3 pesetas. (18-6-36.)

LATINA.—7 y 11: "María de la O" (últimas representaciones). (12-6-36.)

MARAVILLAS.—(Ana Adamuz.) 6,45, 10,45: "Martinete" (butaca, 2,50). (2-6-36.)

VICTORIA.—(Teléfono 13458. Díaz Artigas-Collado.) 6,45 y 10,45: "Nuestra Natacha". Populares, 3,50 butaca. (7-2-36.)

ZARZUELA.—6,45: última tarde de Conchita Martínez, Celeste Grijó y todo el actual programa gigante. 20 atracciones. 3 pesetas butaca. 10,30: festival monstruo homenaje y beneficio de la famosa orquesta Iris. 100 artistas. Pastora Imperio, Balder, La Yankee, Ana Mary (la Shirley Temple española), Conchita Martínez, Custodia Romero (la Venus de Bronce), Piruletz Celeste Grijó Antinea, Los 3 Diamantes Negros Conchita Romero, Arsenio Becerra, Duo Astur, Carmencita Mayer, María del Pilar, Triana, José Fernández Manzano, Carlos Pujalte y hasta 100 artistas. Será un acontecimiento. 4 pesetas butaca.

CINES

AVENIDA.—6,45 y 10,45 (estreno): "Cachorro de mar", superproducción Gaumont Britis.

BARCELO.—6,45 y 10,45: "El templo de las hermosas".

BEATRIZ.—(Teléfono 53108.) Continua desde las cinco (butaca, una peseta): "Marietta la Traviesa" (Jeannette Mac Donald). (28-12-35.)

BELLAS ARTES.—Continua desde las 3: Revista Paramount y "Muchacha, cara o cruz" (Víctor Dekova). Butaca, 1 peseta. (10-7-34.)

BENAVENTE.—Continua 5 tarde. Programa doble. Butaca, 1 peseta. "Audiencia imperial" (Martha Eggerth), "La confidente" (Claudette Colbert). (24-1-33.)

CALLAO.—6,45 y 10,45: "La condena redentora".

CINE GENOVA. — (Teléfono 34373).—6,30 y 10,30 (éxito formidable): "El alma del rascacielos" (Warren William y Maurence O'Sullivan) y "Piernas de seda" (Rosita Moreno y Raúl Roulien) (30-4-36).

CINE CHAMBERI.—6,45, 10,30: (sillón, 0,60): "Deuda saldada" (por Buck Jones). "Casino del mar" (en español por Gary Grant) (21-6-35).

FIGARO.—(La pantalla de la emoción. Teléfono 23741).—6,45 y 10,45: "Pánico en el aire", un extraordinario "film" de "gansters".

FUENCARRAL.—6,45, 10,45: "La simpática huerfanita" (por Shirley Temple, versión española), tercera semana (25-5-36)

PROGRESO.—6,45 y 10,45 (primer reestreno): "Itto", primeros premios de París y Venecia (20-5-36).

RIALTO.—(Teléf. 21370).—6,30, 10,30: "Morena Clara" (por Imperio Argentina, Miguel Ligero), 11 semana (12-4-36).

ROYALTY.—6,45 y 10,45: "El rey de los condenados", por Conrat Veidt. Helem Wilson y Noah Beery. Sillones tarde y noche, una peseta (17-3-36).

SALAMANCA. — (Teléf. 60823). — 6,45, 10,45. "El túnel trasatlántico" (gran éxito de Richard Dix-Helen Wilson) (3-6-36).

SAN CARLOS. 6,45 y 10,45: "Vivamos de nuevo" (Resurrección), por Anna Sten y Frederich March. Sillones entresuelo, una peseta.

SAN MIGUEL. 6,45 y 10,45: "El hombre de los brillantes" (10-6-36).

TIVOLI. 6,45 y 10,45: "El delator" por Víctor Mc. Laglen. Sillones entresuelo, una peseta (24-9-35).

VELUSSIA. Sesión continua; butaca una peseta. "Satanás" (Boris Karloff y Vela Lugosi) (30-10-34).

(El anuncio de los espectáculos no supone aprobación ni recomendación. La fecha entre paréntesis al pie de cada cartelera corresponde a la de la publicación en EL DEBATE de la crítica de la obra.)

Información comercial y financiera

Resumen semanal de la Bolsa de Madrid

Otra semana incolora en nuestra Bolsa. Alzas y bajas, de escasa cuantía, carecen de significado. Fondos públicos, flojos a última hora. En especulación, destaca la firmeza privilegiada de Minas del Rif

EL NEGOCIO, CASI IGUAL: 19,5 MILLONES CONTRA 20,4 EN LA SEMANA ANTERIOR

La indiferencia, que podía ser la nota característica del mercado en la semana anterior, puede aducirse también en esta última como tónica general.

Ni se han producido nuevos hechos, ni ha variado el curso del mercado. Se han acentuado, sí, algunos detalles de la orientación de cada sector, pero esto no introduce variaciones en el conjunto. En Fondos públicos, por ejemplo, pierde ímpetu la fuerza expansiva de la semana precedente, y en valores de especulación hay nuevas muestras de ahinco, frente a demostraciones evidentes de decadencia o de mero sostenimiento tan sólo en otros.

Las tendencias, por consiguiente, se compensan y hacen de esta semana otra septena sin interés. Y esta falta de acicate es lo que da a la Bolsa el tono de indiferencia que señalamos; indiferencia que, como es lógico, se traduce en una sensible desidia contractual, cada día más pobre y deslavazada. Se repiten las jornadas con un negocio de tres millones de pesetas, y en estas condiciones hasta las cotizaciones pierden sentido.

Otra semana, pues, del montón y de espera que nunca parece va a ser satisfecha.

Balance semanal

Las diferencias en los cambios tienen que ser, por todo lo expuesto, de todas clases. Carente el mercado de una directriz segura, las incidencias de cada día señalan alzas y bajas sin entusiasmo alguno, sin significación clara. Véase el siguiente cuadro comparativo:

VALORES	Anterior	Ultima	Diferencia
Interior	73,25	73,75	+ 0,50
Exterior	91,60	91,75	+ 0,15
Amortizable 4 por 100	81,25	81	— 0,25
Amortizable 5 por 100 1926	100	100	=
Amortizable 5 por 100 1927, sin	100,50	100	— 0,50
Amortizable 5 por 100 1927, con	89,75	89	— 0,75
Amortizable 3 por 100 1928	76 65	75,40	— 1,25
Amortizable 4 por 100 1928	89,60	89,75	+ 0,15
Amortizable 4,50 por 100 1928	92,75	93	+ 0,25
Amortizable 5 por 100 1929	100	100	=
Amortizable 4 por 100 1935	89,10	88,35	— 0,75
Villas nuevas	91,60	92,50	— 0,90
Cédulas B. Hipotecario 6 por 100	101,40	101,35	— 0,05
Idem 5 por 100	90,50	90,75	+ 0,25
Idem Crédito Local 6 por 100	90,50	90,65	+ 0,15
Idem id. interprovincial 6 por 100	98	98	=
Banco de España	475	485	+ 10
Banco Hipotecario	228	232	+ 4
Hidroeléctrica Española	152	152,50	+ 0,50
Mengemor	119	118,75	— 0,25
Unión Eléctrica Madrileña	98	99	+ 1
Cooperativa Electra	134	135	+ 1
Guindos	161	156	— 5
Rif transferibles	336	342	+ 6
Campsa	142	142	=
Tabacos	205	209,50	— 4 50
Unión y Fénix	605	635	+ 30
Alicante	57	56	— 1
Metro	117	117	=
Norte	70	68	— 2
Petrolitos, viejas	28,50	30	+ 1,50
Petrolitos, nuevas	57	60	+ 3
Explosivos	417	418	+ 1
Norte, primera	28	33	+ 5
Alicante, primera	134	136	+ 2
El Aguila	285	305	+ 20

Las diferencias, según puede apreciarse en el cuadro anterior, son, en todos los departamentos, de escasa cuantía, y las hay en todos los sentidos y direcciones, con lo que una vez más la característica de desorientación es la que domina en el mercado.

En el mismo departamento de Fondos públicos vemos que precisamente las clases que acusan baja o estancamiento son las que durante la semana han presentado mejor aspecto. Así, el amortizable sin impuestos de 1927, que cierra en baja, se ha mantenido bastante bien hasta las dos últimas sesiones. A la par quedaba el viernes dinero. Alzas y bajas alternan en el mismo grupo de Fondos públicos, y no se consigue unidad sino en el desinterés.

Especulación

Poca vida en este sector. Hay algunos aletcos, pero apenas trascienden fuera de los valores interesados, como ocurrió hace ocho días. Las cifras del negocio reflejan todavía menos volumen del que a primera vista podría verse en los corros, por causas conocidas y explicadas. Por cierto que en la interpretación de las mismas hay criterios para todos los gustos, dentro y fuera del «parquet», y aun en el mismo corro especulativo; es lógico que cada cual hable según le va en la feria, aunque las razones que se aduzcan sean de todas clases y condiciones.

Hay destellos de firmeza. El toco parece encontrarse en Minas del Rif, que ya sobrepasan el cambio registrado después del corte del cupón. La especulación ha puesto su confianza en este valor, uno de los que han sufrido menos quebrantos desde hace cuatro meses, y se mantienen las ilusiones.

Firmeza en Banco de España, aunque con interinidades.

Unión y Fénix continúan su carrera ascensional, en nueva alza de treinta enteros. El total de cupones negociados hasta la fecha asciende a 660. Se da el caso de que en las últimas jornadas, mientras las acciones continúan en alza, los cupones acusan un sensible retroceso.

El grupo ferroviario, en acciones no acusa novedad alguna; en obligaciones sí. En el mercado catalán han empezado a cotizar a plazo las obligaciones Norte primera y Alicantes primera hipoteca, y esto ha producido una ligera alza en los precios, según puede verse en el cuadro anterior.

Se mantienen Campsas, ante la proximidad del dividendo, y lo mismo ocurre con Tranvías. Guindos registra nuevo acceso de debilidad, y en el sector eléctrico, que continúa bien entonado, no hay nuevas características destacables.

A primera vista el negocio aparece más flojo que en la semana anterior: son en total 19,5 millones de pesetas, contra 20,4 en la precedente. Un millón de pesetas nominales menos, del mismo modo que en la anterior se negoció un millón más. Variaciones, pues, sin importancia alguna.

Véase el detalle:

VALORES	Anterior	Ultima
Valores del Estado y del Tesoro	12.374.100	11.914.000
Otros efectos públicos	250.900	441.500
Efectos públicos con garantía	98.000	242.500
Efectos públicos extranjeros	255.000	101.000
Idem íd. con garantía	240.000	92.000
Cédulas Banco Hipotecario	1.327.600	1.099.000
Idem Banco Crédito Local	306.000	442.000
Acciones	3.937.875	3.762.220
Obligaciones	1.650.950	1.448.225
Acciones extranjeras	—	—
Obligaciones extranjeras	23.000	52.000
Totales	20.463.925	19.594.445

El trigo del año pasado y el de éste

Ya se conocen las cifras definitivas oficiales de la cosecha de trigo de 1935, que se eleva a 43 millones de quintales métricos. Semejante recolección excede un poco al promedio de los últimos diez años. En la cosecha que ahora se empieza a segar se prevé que nuestros trigales no darán sino 35 millones de quintales métricos, a consecuencia de los temporales de lluvias que han estropeado las cosechas.

De las cifras definitivas se deduce que la superficie sembrada de trigo es poco más o menos la misma, y que tampoco crece nuestra extensión de trigales en regadío ni la producción de los mismos, grave temor que tenían los economistas al sospechar que los trigos de secano podían ser desplazados por los sembrados en los regadíos levantinos en época de crisis de nuestros productos de exportación.

Las cosechas de los demás cereales de invierno fueron un poco inferiores a la cifra media, porque las lluvias en la primavera de 1935 llegaron un poco tarde. De cebada se recogieron 21 millones de quintales, de centeno casi 5, y de avena 5.700.000.

La superficie sembrada de maíz sigue en aumento, lo que es un buen síntoma, porque se aminorará el déficit que de esta planta tenemos actualmente.

Y ahora, ya conociendo las cifras de 1935, vamos a esperar los resultados definitivos de 1936.

Cotizaciones de Bolsa

Entre particulares, en las galerías del Banco de España, se hicieron el sábado por la mañana: Explosivos, a 418 y 419, a fin corriente, y queda dinero a este último cambio; a 421, fin próximo, y quedaba dinero; Rif, portador, 343, a fin próximo; Alicantes, 57,50, papel, y 56,50, dinero, a fin próximo.

Protesta de las Compañías ferroviarias contra un proyecto del Gobierno

Se les impone ilegalmente—afirman—la administración del Estado. Obreros con derecho a veto en los Consejos ferroviarios. Los conflictos sociales pueden arruinar al ferrocarril

La Asamblea de las Compañías de Ferrocarriles y de Tranvías celebrada ayer en Madrid ha acordado presentar al Gobierno las siguientes conclusiones sobre el proyecto de ley de 5 de junio de 1936, que establece la intervención con carácter de coadministración en las Compañías de Ferrocarriles.

"La Asamblea solicita del Gobierno la retirada de este proyecto, fundándose en las siguientes consideraciones que habrá de razonar extensamente en la información pública abierta por la Comisión parlamentaria de Obras Públicas:

Solución provisional

1.ª Porque se soslaya nuevamente la solución del problema ferroviario que estriba en la adopción de las medidas que, restableciendo el equilibrio entre los gastos y los ingresos, permitan atender todas las exigencias de la explotación, incluído el normal rendimiento del capital invertido en forma de acciones y obligaciones. Tales medidas consisten, esencialmente, por un lado en la suspensión de los factores que influyen en la baja de las recaudaciones, factores que no dependen de la gestión de las Empresas, como es la competencia ilícita que en el transporte de viajeros y mercancías realiza el automóvil; y, por otro, en que se reduzcan las cargas fiscales y los gastos impuestos a las Compañías contra su voluntad, revisándose las medidas de política económica, social y tributaria que en ellos influyen, y autorizando a aquéllas para la supresión de los servicios deficitarios.

Lejos de afrontar este problema, el proyecto de ley introduciría una nueva y decisiva causa de perturbación en la gestión de las Compañías, aumentando sin duda alguna la grave crisis por que atraviesan.

Violaciones jurídicas

2.ª Por representar el proyecto una verdadera expropiación de las Compañías—que a tanto equivale que el Estado se apodere de su administración—y una violación de las cláusulas de las concesiones y del Estatuto ferroviario que modificó aquéllas, realizándose esta expropiación sin cumplirse los requisitos previstos para los casos de rescate o de reversión anticipada.

3.ª Porque la aportación por el Estado de capitales para la mejora del establecimiento de las redes, en virtud de lo dispuesto en el Estatuto de 12 de julio de 1924, no puede ser base de la coadministración, ya que dichos capitales fueron aportados con arreglo a determinadas condiciones jurídicas, que ahora no cabe variar unilateralmente.

Además, y con notoria incongruencia, la innovación alcanza a las Compañías de Ferrocarriles que, a pesar de estar adheridas al régimen de 1924, no han recibido aportación alguna del Estado, por lo que falta el motivo en que se apoya el proyecto de ley para el nombramiento de consejeros coadministradores.

Obreros con derecho de veto

4.ª Porque en el proyecto se establece un control obrero limitado a los ferrocarriles, pero de mucha mayor gravedad que el que fué rechazado por la opinión pública en 1931, ya que en los ferrocarriles los vocales obreros participarían del derecho de "voto", participación que en muchas Compañías sería decisiva. Siendo también muy extraño que en estos nombramientos se prescinda del personal técnico, que lógicamente habría de estar más capacitado para las funciones de coadministración.

5.ª Porque la intervención se extiende igualmente, con derecho a voto suspensivo, contra los acuerdos de las Compañías que, por no haberse acogido al Estatuto de 1924, no recibieron tampoco aportación alguna del Estado, a cambio de conservar íntegramente las garantías explícitamente consignadas en las leyes de concesión.

Abuso en las incompatibilidades

6.ª Porque en materia de incompatibilidades se manifiesta un criterio extremado y absurdo, desconocido en todas las normas que rigen esta materia aun para casos más delicados que los que pueden presentarse en los ferrocarriles, llegándose en el proyecto a declarar incompatibles, con efecto retroactivo y por el plazo de diez años, a todos los consejeros y personal directivo de las Compañías ferroviarias que hayan pertenecido a Consejos de empresas suministradoras, a pesar de las situaciones jurídicas individuales creadas al amparo de la ley de Incompatibilidades de 9 de septiembre de 1932.

Perturbación administrativa

7.ª Porque se intensifica, llegándose a extremos sorprendentes, la intervención permanente implantada por la mencionada ley de 1932, cuando la experiencia ha demostrado su efecto perturbador y paralizador de las iniciativas de las Compañías, y cuando lo que procede, en consecuencia, es la supresión de dicha intervención permanente, limitándola en forma temporal a aquellos casos en que resulte justificada tal como está ya previsto en el Estatuto de 1924.

8.ª Porque la tendencia manifiesta del proyecto es duplicar la administración de las Compañías creando una nueva burocracia yuxtapuesta, que forzosamente funcionaría con merma de la agilidad de movimientos de la empresa, tan necesaria en momentos como los actuales de renovación intensa de los métodos ferroviarios y de competencia por parte de los tranportes por carretera.

9.ª Finalmente, las empresas considerarán preferible que el Estado proceda a la estatificación de las redes con arreglo a las leyes vigentes, antes de que se implante una reforma que no habría de servir más que para consumar su ruina y hacer imposible el renacimiento de las explotaciones, y que olvida los compromisos contraídos por el Estado español al establecer en las leyes generales de ferrocarriles, que los capitales invertidos en éstos, quedaban bajo la salvaguardia del Estado."

Sobre los conflictos sociales las Compañías han presentado la siguiente exposición:

"Es conocida la multiplicidad de huelgas, parciales o generales, planteadas últimamente en los ferrocarriles y tranvías. El pretexto es, unas veces, la exigencia de represalias contra determinados obreros, y otras, la tramitación ilegal de nuevas y antieconómicas condiciones de trabajo que implican la anulación de las bases legalmente en vigor.

Características de todos estos movimientos es—aparte de su transcendencia anticonómica—la ilegalidad del procedimiento. Se rechaza por las organizaciones obreras la tramitación legal de sus reivindicaciones, prescindiéndose de los trámites previstos en la ley de Jurados mixtos, amenazándose desde el primer momento con la declaración de huelga, y declarando ésta cuando los laudos dictados por las autoridades no satisfacen plenamente sus deseos.

Muchas de las huelgas han sido planteadas sin previo aviso, y no cumpliendo, por tanto, los plazos que marca la ley de Jurados mixtos y, en su caso, la de Orden público. Por otra parte, se pretenden, y en muchos casos se han conseguido, modificaciones sustanciales de bases de trabajo aprobadas por los Jurados mixtos en el período de 1931 a 1933, sin esperar a que expire el plazo de su vigencia y prescindiendo de toda tramitación ante el Jurado mixto, como es imperativo de la ley.

También se han dado casos en los que las peticiones se han tramitado legalmente, pero en el momento decisivo se ha coaccionado al Poder público con la amenaza de huelga, lo que no ha permitido que se decida con pleno conocimiento de causa, habiéndose de esta forma aprobado e impuesto bases que implican la ruina de las empresas y que tendrán que ser revisadas si la industria ha de subsistir.

Lea usted EL DEBATE

Los productos netos, ya muy mermados a partir de 1930 con que las empresas, no todas, podían atender al servicio de interés y amortización de las obligaciones y, en menor número de casos, al dividendo de las acciones, son ahora totalmente absorbidos y con exceso por las llamadas reivindicaciones obreras, produciéndose conjuntamente la expoliación del ahorro y la ruina de las industrias, con lo que se comete la mayor de las injusticias sociales y la más temeraria por sus funestas consecuencias para la economía nacional y, dentro de ella, principalmente para los propios obreros.

Es, pues, necesario que el Poder público adopte las medidas conducentes al restablecimiento de la disciplina en los servicios ferroviarios, encauzando legalmente las aspiraciones del personal que puedan ser justas y negando todo apoyo a aquellas otras manifiestamente improcedentes."

Una nota de la C. E. S. O.

La Confederación Española de Sindicatos Obreros (C. E. S. O.) nos envía la siguiente nota:

"Como es sabido la Comisión de Obras Públicas que ha de dictaminar el Proyecto de coadministración leído en las Cortes el 9 del actual por el excelentísimo señor ministro de Obras Públicas, ha abierto una información pública durante el plazo de quince días.

Tenemos noticias de la interesante información aportada por los Sindicatos ferroviarios de la Confederación española de Sindicatos obreros (C. E. S. O.), en la que se aboga por la retirada del Proyecto y por que se acometa resuelta y decididamente la solución del problema ferroviario, estudiando un proyecto de ordenación ferroviaria que establezca el régimen definitivo de relaciones entre el Estado y las Compañías concesionarias, y también se solicita la presentación por el Estado de un Estatuto de personal en el que se reglamenten cuanto afecta al reclutamiento, escalafón, se determine la función y se señalen sueldos, jornales y, en resumen, derechos y deberes del personal, desde los directores hasta los servidores más modestos.

Esta y no otra debe ser la solución para resolver las graves cuestiones sociales a que se alude en el proyecto; dicen los informadores y agregan: "No es un problema de coadministración del que nada podemos esperar, no es un problema de estatificación que a los ferroviarios no ha de proporcionarnos ninguna mejora ni mayor bienestar, porque no necesitamos para tener ese convencimiento cruzar las fronteras y examinar lo que ocurre en los demás países en que existe este régimen, nos basta una simple ojeada a los ferrocarriles del Estado en España, cuyos servidores claman por equipararse a los de otras Compañías de régimen libre de Empresa."

El año bursátil en el mercado catalán

En el mercado libre se operaron en 1935, a plazo, dos millones y medio de títulos. El negocio descendió en 315 millones. Desciende el índice de los valores especulativos

La Asociación del Mercado Libre de Valores de Barcelona ha publicado el anuario correspondiente al año 1935.

El tomo de este año supera considerablemente a los de años anteriores, en todos sus aspectos. Se inicia el tomo con un recuento de los diversos acontecimientos del ejercicio, relacionados con el Mercado Libre.

En relación con el tema de mayor interés se dice en la Memoria:

"Somos por tradición partidarios de la Bolsa única. Venga en buenhora una ordenación racional respetuosa con los intereses legítimamente creados; pero no se nos exponga a la vorágine de un sentimiento latente de venganza. El camino de la conciliación está en el diálogo ponderado; en la discusión razonada de los puntos de vista distantes, aunque no inconciliable."

El movimiento general del Mercado Libre en el año 1935 fué el siguiente.

Resumen del movimiento anual en el Mercado Libre de Barcelona

Concepto	1933	1934	1935	Dif. s/1934
Operado a plazo:				
Títulos	2.069.490	3.210.375	2.576.038	— 634.297
Pesetas nominales	830.235.625	1.275.231.875	959.437.375	—315.794.500
Pesetas efectivas	636.210.995	942.265.502	949.261.645	+ 6.996.143
Doblado:				
Títulos	697.505	1.076.820	1.054.456	— 22.364
Pesetas nominales	267.648.750	404.736.625	408.540.500	+ 3.803.875
Pesetas efectivas	192.580.375	314.853.050	293.097.125	— 21.755.925
Retirado:				
Títulos	237.610	336.570	365.306	+ 28.736
Pesetas nominales	73.320.625	105.679.875	122.097.500	+ 16.417.625
Pesetas efectivas	67.199.000	96.218.725	120.283.175	+ 24.064.450

Como dato comparativo insertamos a continuación números índices de los distintos grupos de cotizaciones de valores sobre la base de 1925=100. En él puede advertirse la depresión del sector especulativo, originada principalmente por la cuestión de los ferros, a la que la Memoria dedica atención especial.

Véase el curso de estos últimos años:

Bolsa de Barcelona 1925=100

Años	Espec.	Accio.	Oblig.	Dobles
1920	—	97,1	108,6	—
1921	—	82,7	98	—
1922	87,2	88,9	99,3	—
1923	91,2	98,4	102	117,2
1924	89,8	95 5	100,3	106,5
1925	100	100	100	100
1926	117,7	109,7	100	106,8
1927	138	124,6	104,3	80,9
1928	162,1	156,1	109,7	122,7
1929	159,2	167,7	109	109,8
1930	143,4	151,7	107,9	80,3
1931	86,9	111,3	100	128,5
1932	62,7	83,2	91,1	144,9
1933	57,9	76,2	87	129,7
1934	67,1	86,3	91	129,6
1935	63,6	91,1	95	128,9

Abunda el Anuario en datos estadísticos de todas clases. A continuación recogemos la comparación del negocio realizado en las tres plazas, en efectos públicos, que se resumen del modo siguiente:

Madrid	1.062.000.000
Barcelona	657.000.000
Bilbao	60.000.000

El detalle mensual es el siguiente:

Efectos públicos negociados en las tres Bolsas

Meses	Madrid	Barcelona	Bilbao
Enero	91.180.400	65.741.300	9.061.700
Febrero	83.837.200	55.224.200	3.543.100
Marzo	77.994.400	59.232.500	2.921.600
Abril	70.939.500	43.575.800	4.799.900
Mayo	87.698.700	44.433.900	3.418.800
Junio	93.407.100	46.654.600	3.175.700
Julio	107.135.100	63.657.200	6.197.600
Agosto	65.363.200	42.413.400	7.329.900
Septiembre	98.429.900	51.907.000	4.970.300
Octubre	106.823.600	66.586.300	4.740.100
Noviembre	90.823.000	55.088.700	7.015.700
Diciembre	88.800.700	63.433.000	3.407.800
Totales	1.062.432.900	657.947.900	60.882.200
Porcentaje	59.68 por 100	36.91 por 100	3,41 por 100

Bajas en el Ejército

Por disposiciones publicadas en el "Diario Oficial" del ministerio de la Guerra, y en virtud de sentencias recaídas en juicios sumarísimos, son dados de baja en el Ejército los siguientes jefes: Coronel de Caballería don Plácido Gete Ylera y comandantes de la misma Arma don Emilio López de Letona, don Enrique Sánchez Ocaña y don Alvaro Pita da Veiga.

El comandante de Caballería don Daniel Arroyo Ufano es, por la misma causa, suspendido de empleo y sueldo durante tres años.

Disponible forzoso

En el «Boletín Oficial» del ministerio de la Guerra se dispone que el comandante de Ingenieros don Pío Fernández Mulero quede en la situación de disponible forzoso.

Congreso de Dermatología

Bajo la presidencia del señor Sánchez Covisa ha celebrado la Academia Española de Dermatología y Sifiliografía su II Congreso Nacional en Granada.

Las ponencias oficiales tratadas en la misma han sido las siguientes: Sistematización de los tratamientos salvarsánicos, por los doctores Peyri y R. González Medina; Clasificación de los procesos cutáneos englobados en la denominación común de eczema del lactante, por los doctores Muñoyerro y Gay Prieto, y Epidemiología y tratamiento de la lepra, por los doctores Montañés y Bejarano.

Además de las ponencias oficiales se han presentado 75 comunicaciones científicas.

†

EL CAPITAN

DON LOGAN NORMAN ROCK

ABOGADO

Vicepresidente de la International Telephone and Telegraph Corporation, New York, vicepresidente ejecutivo y director general de la Compañía Telefónica Nacional de España y consejero de Standard Eléctrica, S. A.

Falleció en Madrid

EL DIA 20 DE JUNIO DE 1936

a los cuarenta y seis años de edad

R. I. P.

El presidente y demás miembros del Consejo de Administración y el personal de la Compañía Telefónica Nacional de España

AL PARTICIPAR tan sensible pérdida ruegan a sus amistades que asistan a la ceremonia religiosa, que tendrá lugar el lunes 22 del corriente, a las once de la mañana, en la iglesia inglesa de San Jorge, calle de Hermosilla, esquina a Núñez de Balboa.

El duelo se despide en la iglesia.

POMPAS FUNEBRES, S. A. — ARENAL, 4. — MADRID

†

EL CAPITAN

DON LOGAN NORMAN ROCK

ABOGADO

Vicepresidente de la International Telephone and Telegraph Corporation, New York, vicepresidente y director general de la Compañía Telefónica Nacional de España y consejero de Standard Eléctrica, S. A.

Falleció en Madrid

EL DIA 20 DE JUNIO DE 1936

a los cuarenta y seis años de edad

R. I. P.

Su desconsolada esposa, Mrs. Lillian Rock, y su hija Sally

AL PARTICIPAR tan sensible pérdida ruegan a sus amistades que asistan a la ceremonia religiosa, que tendrá lugar el lunes 22 del corriente, a las once de la mañana, en la iglesia inglesa de San Jorge, calle de Hermosilla, esquina a Núñez de Balboa.

El duelo se despide en la iglesia.

POMPAS FUNEBRES, S. A. — ARENAL, 4. — MADRID

†

LA SEÑORA

D.ª Petra de Palacio González y Cano

Ha fallecido

EL DIA 20 DE JUNIO DE 1936

HABIENDO RECIBIDO LOS SANTOS SACRAMENTOS Y LA BENDICION DE SU SANTIDAD

R. I. P.

Sus sobrinos, don Mariano, don Joaquín, doña Carmen y doña Ignacia Dorado y Rodríguez de Campomanes, sobrinos políticos y demás familia

SUPLICAN una oración por su alma.

Las misas de ocho y media, nueve y nueve y media que se celebrerán en la iglesia de las Carboneras, la de once en San Justo, las gregorianas que se dirán en Mérida y Villafranca de los Barros (Badajoz) y las que se celebren en la capilla de Dompiñor (Lugo), serán aplicadas por su eterno descanso.

El entierro se verificará hoy, día 21, a las diez de la mañana, en la Sacramental de San Isidro.

Varios señores Prelados han concedido indulgencias en la forma acostumbrada.

†

XVII ANIVERSARIO

DEL SEÑOR

D. GREGORIO CANO Y MENA

y XXI ANIVERSARIO

DE SU ESPOSA

D.ª Josefa Baranda Sampayo de Cano

Que fallecieron los días 22 y 28 de junio de 1919 y 1915

HABIENDO RECIBIDO LOS SANTOS SACRAMENTOS Y LA BENDICION DE SU SANTIDAD

R. I. P.

Su hijo, hija política, nieta, sobrinos y demás familia

RUEGAN a sus amistades encomienden su alma a Dios.

Por su eterno descanso se celebrarán los siguiente sufragios: todas las misas que se celebren los días 22 y 28 en la Santa Iglesia Catedral, Nuestra Señora de los Angeles, Buen Consejo, Bernardas del Sacramento, Corpus Christi, Jesús, Olivar, Pontificia, San Lorenzo, San Martín, San Millán, San Sebastián, San Pedro el Real; 22 y 29, en el Santo Cristo de la Salud; 22 y 30, Santa Cruz; 23 y 28, San Ignacio; 23 y 27, San Ginés; 27 y 28, Nuestra Señora de la Almudena; las misas de aniversario en la parroquia de San Bartolomé, de San Pelayo (Burgos), capilla del Ave María, los días 22 y 28, a las once, y comidas de dichos días a las doce y el alumbrado de Su Divina Majestad los días 22 y 28 en las Cuarenta Horas.

Varios señores prelados han concedido indulgencias en la forma acostumbrada.

COMPAÑIA HISPANO-AMERICANA DE ELECTRICIDAD, S. A.

A partir del día 1.º de julio de 1936 se pagará el cupón núm. 64 de las obligaciones 6 por 100 emitidas por esta Compañía en 22 de junio de 1920, a razón de:

Pesetas 6,98 por obligación

en los siguientes Bancos y demás de costumbre:

Banco Español de Crédito Madrid.
Banco Urquijo Idem.
Banco de Vizcaya Idem.
S. A. Arnús Garí Barcelona.
Banco de Vizcaya Bilbao.

Madrid, 15 de junio de 1936.—El Secretario del Consejo de Administración, Miguel Vidal y Guardiola.

COMPAÑIA HISPANO-AMERICANA DE ELECTRICIDAD, S. A.

A partir del día 1.º de julio de 1936 se pagará el cupón A-16 de los Bonos de Renta de esta Compañía en los siguientes Bancos y demás de costumbre:

Banco Español de Crédito Madrid.
Banco Urquijo Idem.
Banco de Vizcaya Idem.
S. A. Arnús Garí Barcelona.
Banco de Vizcaya Bilbao.

Madrid, 15 de junio de 1936.—El Secretario del Consejo de Administración, Miguel Vidal y Guardiola.

RADIOTELEFONIA

Programas para hoy:

MADRID, Unión Radio (E. A. J. 7, 275 metros).—8: Campanadas. "La Palabra".—9: Campanadas. Informaciones diversas de Unión Radio.—9,15: Fin.—11,30: Transmisión del concierto que ejecutará en el Retiro la Banda Municipal de Madrid.—13: Campanadas. Señales horarias. "El cock-tail del día". Música variada.—13,30: Transmisión del concierto que ejecutarán las orquestas Ibarra.—14: Cartelera. Música variada.—14,30: Continuación del concierto.—15,30: Música variada.—16: Campanadas. Fin.—17: Campanadas. Música variada.—18: Reseña semanal de arte, por Silvio Lago. Música variada.—19: Música de baile. 21: Recital de violín, por Antonio Alvira: "Sonata", "Concierto en la menor", "Sierra Morena", "Aires bohemios".—22: Campanadas. Intervención de Ramón Gómez de la Serna. Concierto variado, por Laura Nieto (soprano) y el sexteto de Unión Radio: "Andante de la sinfonía española", "Caro mio ben", "Tus ojillos negros", "Serenata", "Último amor", "Zais", "España de mis amores", "Quietud", "Tannhauser", "Guitarra mora", "Danza quinta", "La gazza ladra".—23,30: Música de baile.—24: Campanadas. Cierre.

Radio España (E. A. J. 2, 410,4 metros).—10: Notas de sintonía. Emisión dominical religiosa, a cargo del reverendo padre Valeriano Hurtado Soria.—11: Fin.—14: N. S. "Baba Yaga", "Frasquita", "Los calabreses", "El baile de Luis Alonso", "La fuerza del destino", "Stenka Rasin", "La picara molinera", "Sinfonía en re número 35". Diario de avisos: Información general, por Julio Fuertes. "Siete variaciones". "El último romántico".—15,30: Fin.—17,30: N. S. Programa variado.—18,30: Intermedio, por Julio Osuna.—18,45: "Ninchi locutor", por Pepe Medina.—19: Música de baile.—19,30: Fin.—21,30: N. S. Programa variado. Un cuento semanal.—23: Una hora de música de baile.—24: Fin.

* * *

Programas para el día 22:

MADRID, Unión Radio (E. A. J. 7, 275 metros).—Hoy, como lunes, no se radia "La Palabra".—13: Campanadas. Señales horarias. Boletín meteorológico. Calendario astronómico. Gacetillas. Programas del día. "El cock-tail del día". Música variada.—14: Cartelera. Cambios de moneda extranjera. Música variada.—14,30: Concierto de sobremesa por el sexteto de Unión Radio: "Sueño de primavera", "Sigurd Josalfar", "Guillermo Tell", "Danzas noruegas", "El murciélago".—15,15: Noticiario sonoro semanal, con la colaboración de "Fox Movietone". Continuación del concierto de sobremesa por el sexteto de Unión Radio: "Un monumento a Franz Liszt", "Canzonetta india", Czardas número 6", "Serenata húngara".—16: Campanadas. Fin.—17: Campanadas. Música variada.—17,30: "Guía del viajero". Cartelera. Melodías comentadas.—18: Relación de nuevos socios de la Unión de Radioyentes. IV ciclo de charlas sobre el cinema educativo: "Cinematografía agrícola", por el señor Suárez Guillén. "Resumen del ciclo", por Luis Gómez Mesa. Música variada.—18,30: Cursillo de divulgaciones montañeras: "La arquitectura en la montaña", por don Julián Delgado Ubeda. Música variada.—19: "La Palabra". Cotizaciones de Bolsa. Música de baile.—19,30: La hora agrícola: "Las principales plagas de los pinares", por don Gonzalo Ceballos. Informaciones oficiales forestales. Música de baile.—20,15: "La Palabra". Música de baile.—20,30: Cursillo de divulgación de medicina infantil: "Para evitar que los niños se hagan tuberculosos", por don Felipe Gómez Pallete. Recital de canciones en discos, impresionados por Miguel Fleta: "Ay, ay, ay" "Granadina", "Malagueña", "Nebbie", "Berceuse", "Vals", "Los emigrantes".—21: La actualidad literaria, por Miguel Pérez Ferrero: "Un poeta: Luis Cernuda" (con recitación de poesías originales, por Luis Cernuda). Concierto variado, por Federico Contreras (pianista) y el sexteto de Unión Radio: "Primera suite para orquesta", "Fantasía cromática y fuga". "Atardecer", "Scherzo en si menor".—22: Campanadas. 22,5: "La Palabra". Información taurina y deportiva. Continuación del concierto: "Evocación", "Juegos de agua", "Islamey", "Los maestros cantores", "Movimiento perpetuo", "Fausto", "Repique de vísperas", "Canción de la montaña".—23,15: Música de baile.—23,45: "La Palabra".—24: Campanadas. Cierre.

Radio España (E. A. J. 2, 410,4 metros).—14: Notas de sintonía. "Las Tocas", "Rapsodia noruega", "El último romántico", "Jugar con fuego", "Danzas húngaras", "Los cadetes de la Reina", "La viuda alegre", "La canción del olvido", "La princesa del Dólar", "Duquesa del Tabarín", "Molinos de Viento".—15,30: Fin.—17,30: N. S. Selección de coros.—18,15: Preludios e intermedios.—19: Charla deportiva, por González Escudero. Música de baile. Noticias de Prensa.—19,30: Fin.—21,30: N. S. Orquesta de Radio España: "Obertura estilo italiano", "La Marsellesa", "Juliska", "Scheherezade", "Extase".—22,30: Charla taurina, por "Taleguilla". Orquesta: "Czarda", "Chitarrata exótica", "El pescador de perlas". Música de baile.—23,45: Noticias de Prensa.—24: Fin.

* * *

Programas para el día 23:

MADRID, Unión Radio (E. A. J. 7, 275 metros).—8: Campanadas. "La Palabra".—9: Campanadas. Informaciones diversas de Unión Radio.—9,15: Fin.—13: Campanadas. Señales horarias. Boletín meteorológico. "El cock-tail del día". Música variada. 14: Cartelera. Cambios de moneda extranjera. Concierto de sobremesa por el sexteto de Unión Radio: "Cuarta sinfonía", "Tambourin", "Salua d'Amour", "La Gran Vía".—14,30: Los "films" de dibujos más populares, transmitidos desde el Palacio de la Música. Continuación del concierto de sobremesa por el sexteto de Unión Radio: "La boda de Luis Alonso", "Cinco romanzas sin palabras".—15,15: "La Palabra". Ultima parte del concierto de sobremesa por el sexteto de Unión Radio: "Fragancias", "Copias de mi tierra", "Marcha fúnebre de una marioneta", "La parranda".—15,50: "La Palabra".—16: Campanadas. Fin.—17: Campanadas. Música ligera. 17,30: "Guía del viajero". Cartelera. Melodías comentadas.—18: Relación de nuevos socios de la Unión de Radioyentes. Cursillos culturales: "Las obras maestras del arte universal", por José Francés. Música ligera.—19: Cotizaciones de Bolsa. "La Palabra". Música de baile.—19,30: La hora agrícola: "Necesidad del seguro", conferencia por don Rodrigo de Espinola. Música de baile.—20,15: "La Palabra". Concierto por el sexteto de Unión Radio: "La del manojo de rosas", "El danzón del año", "Evocación y zambra", "Las leandras", "El Sitio de Zaragoza", "Luna de mayo", "La posada del Caballito Blanco", "Escena española", "Berceuse", "Clavelitos".—21: Cursillo de divulgación de los problemas técnicos nacionales: "Las obras públicas, creadoras de paisajes", por don José García de Diego. Selección de la ópera de Puccini "La Boheme", en discos.—22: Campanadas.—22,5: "La Palabra". Continuación de la selección de la ópera de Puccini "La Boheme".—23,15: Música de baile.—23,45: "La Palabra".—24: Campanadas. Cierre.

Radio España (E. A. J. 2, 410,4 metros).—14: N. S. "Suspiros de España", "La leyenda del beso", "Don Quijote", "Fausto", "Ave Verum", "Marcha fúnebre", "Vals", "La princesa del Circo", "La Gioconda".—15: Eutrapelias radiofónicas. "El zarewicht", "Carmen". Noticias de Prensa.—15,30: Fin.—17,30: N. S. Concierto de banda.—18,45: Caza, pesca y floresta, por J. R. Eguinoa.—19: Noticias de Prensa. Música de baile.—19,30: Fin.—21,30: N. S. "Sinfonía incompleta".—22,30: Ciudades españolas: "Santander", por Federico Santander. "Noches en los jardines de España".—23,15: Música de baile.—23,45: Noticias de Prensa.—24: Fin.

Un incendio en la Casa de Campo

En la Casa de Campo, en el lugar conocido por Arroyuelo del Espiguillo, se declaró un incendio, que destruyó ocho hectáreas de monte, de pasto y retama. El siniestro fué advertido por un pastor, que dió aviso a la Guardia civil, y ésta, en unión de varios vecinos, consiguió sofocarlo después de cuatro horas de incesantes trabajos. La Benemérita busca a los incendiarios.

Un desfalco en la Casa del Pueblo de Pozuelo

POZUELO DE ALARCON, 20. — Se ha descubierto un desfalco en la Casa del Pueblo, por unas 3.000 pesetas. En el asunto interviene el Juzgado de primera instancia de Navalcarnero, en virtud de una denuncia presentada por la nueva Directiva.

Oposiciones y concursos

Instituto Nacional de Sanidad.—Sección de Estudios Sanitarios. Se pone en conocimiento de los opositores a la plaza de preparador de higiene de la alimentación y de la nutrición de dicha Sección, que el martes, día 23, comenzarán, a las cuatro y media de la tarde, los ejercicios correspondientes.

Médicos forenses.—Aprobados: 264, don Luis León, 4; 265, don Francisco Mateos, 3; 267, don Emilio Menéndez, 7; 271, don Enrique Montáñez, 7; 275, don Francisco Ruiz, 6; 279, don José Domínguez, 6; 291, don Eduardo Villalobos, 8; 295, don Fernando Rey, 9; 297, don Eduardo Varela, 10; 298, don Arturo Murcia, 8; 303, don Salvador Artacho, 3; 304, don Santiago Sendinos, 1; 310, don Eloy Díaz, 3; 314, don Mariano Mesonero, 6; 319, don Rafael Gamundi, 5; 322, don José María Molina, 3; 331, don Luis de la Torre, 6; 352, don José Fernández, 4; 354, don Gerardo César López, 7, y 356, don Luis Rodríguez, 6.

Alféreces médicos-alumnos.—Aprobado: 183, don Eduardo García Martínez, 5.

Para el lunes se convocan del 184 al 191.

Veterinarios terceros alumnos.—Aprobados: 1, don Fernando Hidalgo, 23; 4, don Sixto Herrero, 26; 12, don José Valle, 29; 13, don Jonás Pover, 25, y 16, don Francisco Curiel, 40.

El lunes continúa la lectura del primer ejercicio.

Nuevo Cuerpo.—Según proyecto del ministro de Justicia, los alguaciles de Juzgados se llamarán agentes de la Policía judicial. Como consecuencia de este proyecto se formará el Cuerpo de aspirantes, cuyo ingreso se efectuará por medio de oposición.

Cuerpo de judicatura.—Por manifestaciones del ministro de Justicia, debido al número de vacantes que existen en la actualidad en el Cuerpo jurídico, posiblemente habrá una nueva convocatoria para aspirantes a dicho Cuerpo, en breve plazo.

Continúa el temporal en Arenas de San Pedro

ARENAS DE SAN PEDRO, 20.—Continúa el furioso temporal de agua y viento huracanado. En muchos pueblos del partido se han tenido que suspender las faenas de la recolección de cereales, que se halla en pleno apogeo. La lluvia, torrencial, persiste con gran intensidad. Esta tarde ha descargado una tormenta enorme. La temperatura ha descendido notablemente. Los perjuicios causados por estos temporales son cuantiosos.

MERCADOS DE MADRID

MERCADO DE GANADOS
(20 de junio de 1936)

Se han sacrificado hoy 115 vacas, 82 terneras, 1.775 reses lanares y 16 lechales.

Han ingresado en Madrid las siguientes reses foráneas: terneras, 262; lechales, 944.

Hoy se han vendido en el mercado: terneras, 283; lechales, 351.

Hay en cámaras: terneras, 845; lechales, 1.036.

COTIZACIONES DEL MERCADO DE MADRID
(Precio en kilo.)

Vacuno. — Cebones, buenos, de 2,65 a 2,76 pesetas; ídem, regulares, de 2,56 a 2,61; vacas gallegas, asturianas y leonesas, buenas, de 2,50 a 2,56; ídem, regulares, de 2,39 a 2,42; bueyes, buenos de 2,40 a 2,46; ídem, regulares, de 2,17 a 2,39; vacas de la tierra, serranas, extremeñas y andaluzas, buenas, de 2,61 a 2,67; ídem, regulares, de 2,50 a 2,56; toros y novillos, buenos, de 2,61 a 2,65; ídem íd., regulares, de 2,37 a 2,56.

Terneras.—Castilla, primera, de 3,61 a 4 pesetas; ídem, segunda, de 3,45 a 3,55; Montaña y Asturias, primera, de 3,50 a 3,78; ídem, segunda, de 3 a 3,39; gallegas, primera, de 3,26 a 3,56; ídem, segunda, de 2,83 a 3,17; tierra, primera, de 3,30 a 3,56; ídem, segunda, de 3,04 a 3,26.

Lanares. — Corderos lana, de 3,03 a 3,05 pesetas; ídem rapones, de 2,71 a 2,73.

Corderos lechales. — De primera, de 3,10 a 3,20 pesetas; de segunda, de 2,70 a 2,80; de tercera, de 2,30 a 2,40.

Cerdos.—Chatos, blancos, de 2,45 a 2,55 pesetas; andaluces y extremeños, a 2,10.

MERCADO DE FRUTAS Y VERDURAS

Frutas.—Albaricoques, kilo, de 0,30 a 1,10 pesetas; cerezas, de 0,95 a 1,50; limones, sera, de 30 a 50; manzanas argentinas, kilo, de 2 a 3; mollares, de 1,20 a 1,65; naranjas de Berna, el ciento, de 3 a 8; peras argentinas, kilo, de 2 a 2,50; plátanos, de 0,65 a 0,75; uvas argentinas, de 0,80 a 1,25.

Verduras.—Acelgas, manojo, de 0,50 a 0,90 pesetas; alcachofas, docena, de 0,30 a 1,50; calabacines, de 1,10 a 1,40; cebollas, kilo, de 0,15 a 0,20; guisantes, de 0,20 a 0,50; habas, de 0,15 a 0,30; judías, de 0,30 a 0,50; lechugas, docena, de 0,70 a 2,50; patatas holandesas, kilo, de 0,25 a 0,30; pepinos, de 0,45 a 0,50; pimientos, el ciento, de 2,50 a 16; repollo de la tierra, docena, de 3 a 10; tomates de Levante, de 0,20 a 0,55.

MERCADO DE AVES Y CAZA

Gallinas, de 4 a 7,50 pesetas una; gallos, de 4,50 a 7; pollos, de 3 a 8; pavos, de 8 a 15; patos, de 4,50 a 6,50; pichones, de 1,75 a 2.

IMPRESIONES DEL MERCADO

Vacuno.—Debido al poco consumo que hay, el mercado sigue muy abastecido. Las cotizaciones quedan ligeramente sostenidas.

Terneras.—Muchas existencias en cámaras; precios sostenidos.

Lanares.—Para mediados de la próxima semana se contratarán las matanzas del 25 del actual al 5 de julio, al precio aproximado de 3,10 a 3,05 pesetas kilo canal.

Lechales.—Mercado abastecido; precios firmes.

Cerdos.—Se hacen pequeñas contrataciones a los precios actuales, que quedan firmes.

Balneario de Trillo
Muy económico. Reuma, Nervios, Escrófula y piel. Informes: HOTEL LEONES DE ORO, CARMEN, 30.

Bicarbonato Torres Muñoz

1.000 MAQUINAS para ESCRIBIR
Todas las marcas, todos los precios. Máquinas nuevas de las marcas más acreditadas, por 600, 500, 400 pesetas. En máquinas reconstruídas, garantizadas como nuevas, tenemos el mayor surtido; máquinas de ocasión a 400, 300 y 150 pesetas. También alquilamos máquinas de las mejores marcas. A nuestros clientes les cambiamos su máquina por otra o se la volvemos a comprar. Catálogo gratis. Máquinas sumadoras, calculadoras, multicopistas, de todos los precios. Cintas a 3 pesetas. Papel carbón, 8 pesetas. Se remiten por correo a reembolso.
ENRIQUE LOPEZ
PUERTA DEL SOL, 6, MADRID

(SEGUNDA PARTE)
por **JUAN MONEVA Y PUYOL**
Recio sentido cristiano. Espíritu sutil que penetra menudamente en los problemas. Originalidad de pensamiento y de expresión. Características todas que valieron tan favorable acogida a la primera parte de esta obra.
OCHENTA CENTIMOS
EN QUIOSCOS Y LIBRERIAS
Números atrasados: ALFONSO, XI, 4. MADRID.

ANUNCIOS POR PALABRAS

Hasta ocho palabras ..... 0,80 ptas.
Cada palabra más ..... 0,10 "
Más 0,10 ptas. por inserción en concepto de timbre

ESTOS ANUNCIOS SE RECIBEN EN:
Agencia Alas, Alcalá, 12.
Agencia La Prensa, Carmen, 16.
Agencia Laguno, Preciados, 58.
Agencia Corona, Fuencarral, 63 moderno.
Agencia Publicitas, Av. Pi y Margall, 9.
Agencia Prado, Montera, 15.
Señores Hijos de Valeriano Pérez, Pl. Progreso, número 9.
Agencia Los Tiroleses, Peligros, 2.
Publicidad Alor, Carmen, 36.
Publicidad Domínguez, Pl. Matute, 10.
Sociedad Alfa, Limitada, Alonso Cano, núm. 5. Tels. 40507-45256, Madrid.
Agencia R. Cortés, Valverde, 8, 1.º
Publicidad Gisbert, Montera, 10, ent.º A. Teléfonos 16216-57738.
Agencia Hijos de Ramón Domínguez, Barquillo, 45.

ABOGADOS

SEÑOR Cardenal, abogado. Cervantes, 19. Consulta tres-siete. (5)

JUAN Pulido. Consulta tres a nueve noche. Augusto Figueroa, 4, principal. (5)

AGENCIAS

DETECTIVES. Vigilancias reservadísimas. Información personal. Fernández Luna. Instituto Internacional, fundado 1918. Preciados, 50, principal. 17125. (3)

VIGILANCIAS, informaciones secretísimas, económicas. Unión Detectives. Postas, 14, primero. (3)

ECONOMICAS investigaciones, vigilancias, testamentarias, abintestatos, quiebras, suspensiones, examen memorias, balances, defensas derechos accionistas y asuntos contenciosos de todo orden, por abogados especializados primera categoría. Intercambio. Ponzano, 2. 33374. (2)

AGUAS MINERALES

SERVIMOS domicilio toda clase aguas minerales Cruz, 30. Teléfono 13279. (T)

ALMONEDAS

LIQUIDACION verdad. Comedores, despachos, alcobas, traspaso local. Leganitos, 17 (20)

OCASION Bonitos juegos comedores, dormitorios, despachos, recibimientos, precios liquidación. Casa. Leganitos, 26. (5)

MUEBLES, camas 25 % descuento, comprando en Fábricas Alonso. Divino Pastor, 7. Ventas por mayor y menor. (2)

LIQUIDO casa Lacoma, todo mobiliario, alfombras, aparatos luz, armarios, coquetas, Electrolux, lunas, máquinas coser, mesas, salones y demás enseres. Conde Peñalver, 7. (10)

ALMONEDA. Espejos magníficos, varios muebles, objetos. Lagasca, 50, primero izquierda. De 5 a 7. (T)

URGENTISIMO. Comedor, alcoba, moderno recibimiento, despacho estilo español, cama plateada, tresillo. Blasco Garay, 8, entresuelo. (2)

POR traslado, muebles piso, tresillo, nevera eléctrica, radio excelente. Ayala, 61. (3)

ALQUILERES

SIA del Banco General de Administración informa cuartos, hoteles, pisos amueblados, traspasos y locales. De diez a una. Avenida Eduardo Dato, 32. Teléfonos 28222-28223. (3)

PISO todo confort, diez habitaciones, vistas Retiro-Botánico, 90 duros. Alcalá Zamora, 48 duplicado. (6)

JUNTO Rosales-Moncloa, alquilo cuartos confortables. Mendizábal, 95. (2)

INFORMACION gratuita pisos desalquilados. "El Centro". Mudanzas, guardamuebles, traslados provincias. Menéndez Pelayo, 3. San Bernardo, 95 Goya, 56. (2)

NAVES modernas, viviendas empleados, sótano, almacén. Embajadores, 104. (2)

PISO propio familia numerosa, baño, calefacción central, ascensor, montacargas, setenta duros. Ferraz, 43 duplicado (entre Marqués Urquijo y Altamirano). (6)

HERMOSISIMO piso con garage, 1.250 pesetas mensuales. General Arrando, 21. (T)

GUARDAMUEBLES "El Norte". Mudanzas, traslados provincias. Informes pisos gratuitamente. Castelló, 33. 57046. (5)

EXTERIOR, seis habitaciones, baño, calefacción central, ascensor, 34 duros. Príncipe Vergara, 91. (6)

ATICO, ascensor, 85 pesetas: interior, 65. Embajadores, 104. (2)

GOYA, 80. Cuarto todo confort, baratísimo. (4)

AVENIDA Plaza Toros, 11. Cuarto todo confort. (4)

PISOS desalquilados desde 30 pesetas. Centro Alquileres. Príncipe, 4. (3)

CASA moderna todo confort, interiores, exteriores espléndidos, 125-190 pesetas. Blasco Garay, 24. (8)

HOTEL nuevo, sierra Guadarrama, alquilaré o vendo, agua abundante, oratorio, todo confort, ferrocarril. 49364. (T)

ATICO espacioso, magníficas vistas, frente Retiro, casa lujo. O'Donnell, 9. (2)

MAGNIFICO piso lujo, mediodía, confort, todos adelantos, rebajado. Abascal, 27. (A)

ALQUILO, vendo hotel amueblado colonia estación Robledo Chavela. Busto, Luchana, 11. (T)

EN Granada vendo o alquilo bonito carmen. Informes en Granada. Cuesta San Gregorio, 14. Ulpiano Román. (T)

ALQUILASE piso amueblado, moderno, todo confort. Goya, 116. Referencias teléfono 50236. (T)

INDUSTRIAS, oficinas, almacenes, planta baja, segundo. Alameda, 9. (3)

EXTERIORES confort, siete habitables. Moya, 6 (plaza Callao). (T)

CUARTO con terraza, ocho habitaciones, gran confort. Rodríguez San Pedro, 64. (V)

ESPLENDIDO cuarto, gran confort, terrazas, jardín, comunicaciones rápidas. Meléndez Valdés, 59 y 61. (V)

HOTELES nuevos, muebles sin estrenar, aguas corrientes, campo de tenis, muchos pinos, económicos. Navalperal de Pinares. Teléfono 72798. (6)

HOTEL Parque Metropolitano. Teléfono 45974. (2)

ALQUILO cuarto 325 pesetas, todo confort. Marqués Urquijo, 40. (2)

ESCORIAL, San Juan, 7. Piso amueblado, confortable, baño, hermosas vistas, 2.000 pesetas. Razón: Madrid. Teléfono 51263. (T)

ALQUILO espléndido cuarto, todo lujo, tres baños. Velázquez, 24. (2)

HOTEL Guindalera, baño, calefacción, terrazas, próximo Metro, tranvía, 250 pesetas. Razón: calle Fuente Berro, 37. (3)

SEIS habitables, calefacción central, fresco verano. Ibiza, 19. Autobús 3. (3)

PARTICULAR, dormitorio, 40 pesetas. Libertad, 4, principal izquierda. (E)

HERMOSO piso confortable, espléndida situación. Paseo Prado, 12. (16)

ALQUILO, vendo hotel amueblado en Villaverde. Razón: Bola, 5. Madrid. (16)

CERCEDILLA. Alquílanse, véndense hoteles, confort. No enfermos. Teléfono 24918. (A)

ESTOS anuncios recíbense en "Alas". Alcalá, 12 (tienda). (3)

LOCALES para oficinas y tiendas. Rodríguez San Pedro, 64. (V)

CEDO temporada verano pisito amueblado, confort, terraza, 250 mes. Alcalá, 189. (T)

ALQUILANSE dos hoteles bien amueblados, jardín, garaje, Chamartín. Teléfono 34444. (T)

ESPLENDIDO cuarto modernizado, todo confort, 10 habitaciones amplias. Serrano, 110. (2)

NAVACERRADA. Alquila viviendas amuebladas, todo confort. Señor Pino. (T)

HERMOSOS pisos, todo confort, 33-37 y 42 duros. Vallehermoso, 83. (V)

ESTRENAR pisos todo confort, dos escaleras, calefacción, gas, etc., 300 pesetas. Padilla, 12 (junto Serrano). (2)

CERCEDILLA. Alquilo hoteles confort. Información detallada. Teléfono 14268. (3)

NOVIOS: Visitad cuartos monísimos, todo confort. General Arrando, 16. 42 duros. (3)

CASA nueva, exterior e interior, calefacción central, gas, baño, ascensor, mirando Mediodía, 160 pesetas. Divino Pastor, 22. (16)

CIUDAD Lineal. Torre Oro, hermoso hotel, amueblado, temporada. López Aranda, 5. (T)

OFICINAS exteriores, confort, soleadas. Moya, 8 (plaza Callao). (T)

ESPLENDIDOS cuartos de 220 pesetas, gran confort, Gaztambide, 15. (V)

ALQUILANSE dos hoteles bien amueblados, jardín, garage, Chamartín. Teléfono 34444. (T)

ALQUILO piso, Mediodía, ocho habitaciones habitables. Zurbarán, 15. (8)

COLINDANDO Retiro excelentes áticos, 145-195. Lope Rueda, 28 antiguo. (2)

ALQUILO hoteles Robledo, 500 pesetas. 23856. (3)

PISITO amueblado, fresquísimo, todo confort o traspasaría. Velázquez, 71. Verlo tardes. (3)

ALQUILO garage con foso Cuatro Caminos. 35582. (3)

ALMACEN o análogo alquilo barato. Arriaza, 14. (3)

PARQUE Metropolitano, frente Sierra, sitio sanísimo. Olivos, 17. Villa Elvira. Todo confort, garage, jardín, precio interesante. Teléfono 42421. (5)

ALQUILO hotel dos plantas, garage, jardín, próximo Estrecho (Cuatro Caminos) Teléfono 32051. (V)

PISITO amueblado, habitación caballero, sólo dormir. Alcalá, 185, primero. Flórez. (E)

AMUEBLADO, exterior, todos adelantos, cinco habitables, verano, 300. Alcalá, 108. (A)

CENTRICO pisito amueblado, confort, alquilo a personas formales. Mayor, 6, principal. Señora Latorre. (V)

ALQUILO pisos todo confort, casa nueva, junto Gran Vía, buena vecindad, 250 pesetas. Gómez Baquero, 13. (T)

EXTERIOR grande, todo confort, 200 pesetas, Metro Quevedo. Bravo Murillo, 25. (T)

EXTERIOR, cinco habitaciones, baño, gas, calefacción central, teléfono, 31 duros. Avenida Pablo Iglesias, 32. (T)

GOYA, 73. Alquílanse cuartos 58 y 40 duros. 62634. (T)

CEDO piso económico, amueblado, matrimonio. Teléfono 58881. (V)

ANTIGUEDADES

ANTIGUEDADES, cuadros, objetos arte. Galerías Ferreres Echegaray, 25. (T)

AUTOMOVILES

NEUMATICOS y radio. Para comprar barato, Casa Ardid. Génova, 4. Envíos provincias. (T)

¡AUTOMOVILISTAS! Neumáticos seminuevos. Los más baratos. Santa Feliciana, 10. Teléfono 36237. (21)

CARNET garantizo todas clases, enseñando. Zafra, 28. 62811. (5)

VENDO taxi y coche particular, dando facilidades. General Pardiñas, 89. (5)

ANTES de comprar o vender su automóvil visite Ayala, 7. (5)

ENSEÑANZA conducción automóviles, mecánica, Código, carnet. Coches nuevos. Escuela Automovilista "España". Nicetto Alcalá Zamora, 56. (2)

GARAGE, dos camionetas, taller, 100 pesetas. Embajadores, 104. (2)

GRATIS equipajes, autocar 14 plazas, 0,75 kilómetro; siete plazas, 0,40. Teléfono 20218. (V)

CAMIONES, ómnibus perfecto uso, verdaderas gangas. Alcántara, 28. (3)

VENDO "Austin" 9 HP., cuatro puertas, perfecto estado de conservación, toda prueba. Hotel Roma, de once a una. (T)

DODGE, Nash, 7 plazas, modernos. Garage España. (3)

STUDEBAKER, Ford 30-33. Garage España. (3)

BUICK impecable, baratísimo. Garage España. (3)

CHEVROLET, 7 plazas, 1.300 pesetas. Garage España. (3)

CAMION Mercedes, furgoneta Citroen. Garage España. (3)

ANTES de comprar vean nuestro gran stock. Garage España. Galileo, 5. (3)

PARTICULAR vende Citroen, conducción, cinco plazas, excelente estado. Teléfono 32216. (T)

DE Soto, roadster, vende particular. Lista, 77, garage. (3)

ESTOS anuncios recíbense en "Alas". Alcalá, 12 (tienda). (3)

0,25 kilómetro automóviles siete plazas, aerodinámicos. Teléfono permanente 20218. (V)

ACADEMIA automovilista La Hispano. Coches europeos, americanos, nuevos. Santa Engracia, 6. (2)

BARCELO Ford. Agencia oficial. Recambios legítimos, accesorios, talleres para servicios Ford. Barceló, 13. (6)

NEUMATICOS ocasión, precios baratísimos. Larra, 13. 26260. (5)

¡AUTOMOVILISTAS! Garantizamos carnet conducir, código, mecánica, rapidísimo. Cuesta Santo Domingo, 12. (5)

¡AUTOMOVILISTAS! Neumáticos nuevos y seminuevos. Los más baratos. Recauchutados Badals. Ronda Atocha, 39. (V)

ALQUILER automóviles, con y sin chófer. Abonos, bodas, viajes. Sánchez Bustillo, 7. Lagasca, 35. Teléfs. 74000-74009-62856. (3)

A particular véndese auto pequeño, buen estado, toda prueba. Garaje Ponzano, Ponzano, 42. (2)

VENDO Essex 27.000 kilómetros. Teléfono 35582. (3)

CON oficinas céntricas, ofrécese caballero activo, don de gentes, práctico negocios. Dirigirse: San Roque, 18, bajo izquierda. (9)

CHRYSLER 77 cabriolet, magnífico estado, condiciones razonables. Informarán Montalbán, 14, primero. (T)

BALNEARIOS

MONDARIZ. Hotel España, propio para familias, precios económicos en los meses de junio, julio y agosto. (T)

COMADRONAS

MERCEDES Garrido. Asistencia a embarazadas, pensión, consultas. Santa Isabel, 1. (20)

PARTOS. Estefanía Raso, asistencias económicas, reservadísimas. Mayor, 40. (11)

MARIA Mateos. Profesora partos. Consulta, hospedaje embarazadas. Médico. Carmen, 33. Teléfono 26871. (2)

EMBARAZADAS. Consulta médica gratuita. Hortaleza, 61. Provincias, sello. (2)

NARCISA. Consultas profesionales, hospedaje embarazadas. Conde Duque, 44. (2)

PAZ Iscar. Consultas reservadas, hospedajes, médico especialista. Glorieta Bilbao, 7. Teléfono 25181. (8)

PROFESORA partos. Consultas reservadas embarazadas, médico especialista. Alcalá, 157, principal. (5)

JOSEFINA Martínez. Consulta embarazadas. Trasladóse Augusto Figueroa, 35. (2)

ASUNCION García. Asistencia partos. Consultas, hospedajes. Felipe V, 4 (Opera). (2)

COMPRAS

ALHAJAS, papeletas del Monte. Paga más que nadie Granda. Espoz y Mina, 3, entresuelo. (T)

ALHAJAS, papeletas Monte. Casa Popular da mucho dinero. Esparteros, 6. (V)

LA Casa Orgaz compra y vende alhajas oro, plata y platino, con precios como ninguna otra. Ciudad Rodrigo, 13. Teléfono 11625. (2)

IMPORTANTISIMO: Compro mobiliarios, condecoraciones plata, porcelana, infinidad objetos, pianos. Casino, 4. 74330. Hidalgo. (V)

COMPRO muebles, máquinas Singer, ropas, objetos. Teléfono 72852. (7)

¡ATENCION, señoras! Jesús paga espléndidamente muebles, ropas, pianos, condecoraciones plata, menudencias. 74843. (3)

COMPRO libros, biblioteca Espasa. Teléfono 27067. (7)

COMPRO sellos para colecciones. Pasadizo San Ginés, 2 (esquina Arenal). (7)

DON Santiago compra todo, paga más que ningún anunciante. 24338. (7)

COMPRO máquinas escribir, sumar, calcular. Enrique López, Puerta Sol, 6. (9)

COMPRARIA mesa de billar de medio match en muy buen estado. Dirigirse por escrito, indicando detalles y precio a J. Abásolo, Doctor Castelo, 9, primero izquierda, escalera A. (T)

ORO, 8,90 gramo. Pagamos todo su valor alhajas. Plata, platino, dentaduras. Plaza Mayor, 23 (esquina Ciudad Rodrigo). Teléfono 15657. (3)

ALHAJAS, objetos oro, plata, antiguos y modernos. Pago todo su valor. Plaza Santa Cruz, 7. (2)

TALLERES completos, tornos, fresadoras, limadoras, herramientas, motores eléctricos de explosión, maquinaria. Apartado 877. (7)

LIBROS, bibliotecas, Enciclopedia Espasa, compro. Teléfono 13945. (3)

CONDECORACIONES

CONDECORACIONES, espaderia, bordados, especialidad regalos. Celada. Mayor, 21. Madrid. (3)

JORDANA. Condecoraciones, banderas, espadas, galones, cordones, bordados de uniformes. Príncipe, 9. Madrid. (22)

CONSULTAS

BELLISIMA en pocos días con métodos científicos de Palacios Pelletier. (T)

ARRUGAS desaparecen rápidamente. Consulta Palacios Pelletier. Teléfono 54760. (T)

CONSULTA científica cosmética. Pida hora. Pelletier. Teléfono 54760.

ALVAREZ Gutiérrez. Consulta vías urinarias, blenorragia. Preciados, 9. Diez-una, siete-nueve. (7)

REJUVENECIMIENTO del cutis por método Palacios Pelletier. Padilla, 78. (T)

CALVICIE, métodos para evitarla y curarla Palacios Pelletier. (T)

CURACIONES prontas, alivio inmediato, vías urinarias, secretas, sexuales. Clínica especializada. Doctor Hernández. Duque Alba, 10. Diez-una, tres-nueve. (5)

ENFERMOS prueben tratamientos fisiobalnoterápicos, sin medicamentos, mejoramientos seguros, pensiones adecuadas necesitándolas. Prospectos gratis. Oficinas: Celenque, 1. Avisos: 19498. (3)

ENFERMEDADES secretas, urinarias, sexuales. Consulta particular. Tratamientos garantizados. Hortaleza, 30. (5)

VETERINARIO. Consulta de cuatro a siete. Goya, 56. Teléfono 63543. (T)

CLINICA acreditada. Tratamientos serios. Sífilis, análisis, profilaxis. Once-una, cuatro-nueve. Especial, 5; económica, 2. Fuencarral, 59, entrada Emilio Menéndez Pallarés, 2 (antes Santa Bárbara). (10)

DENTISTAS

MAGDALENA, 26. Alvarez. Dentaduras. Consulta gratis. Teléfono 11264. (5)

DENTISTA Cristóbal. Atocha, 39. Teléfono 26603. (T)

CREDITO Dental. Puentes, dentaduras a plazos, presupuestos gratis, extracciones permanentemente sin dolor, cinco pesetas. Carretas, 19. (10)

DETECTIVES

DETECTIVES, vigilancias reservadísimas. Información personal. Fernández Luna. Instituto Internacional, fundado 1918. Preciados, 50, principal. 17125. (3)

ENSEÑANZAS

PROFESOR Carranza. Mucha práctica. Clases particulares. Letras bachillerato, exámenes septiembre. Vicente Blasco Ibáñez, 62. (3)

INGLES, profesora mejores colegios Londres, lecciones. Miss Britton. Alcalá, 189. (T)

MAESTRO, preceptor niños, bachillerato, latín, ingreso Universidad, ofrécese. Señor Enguita. Silva, 10, tercero izquierda. (V)

PROFESORA francés, bachillerato, taquigrafía, enseñanza efica

AVENTURAS DEL GATO FELIX

"Jeromín", la gran revista para niños, publica todos los jueves una plana completa de Aventuras del Gato Félix, diferentes de las que publica EL DEBATE.

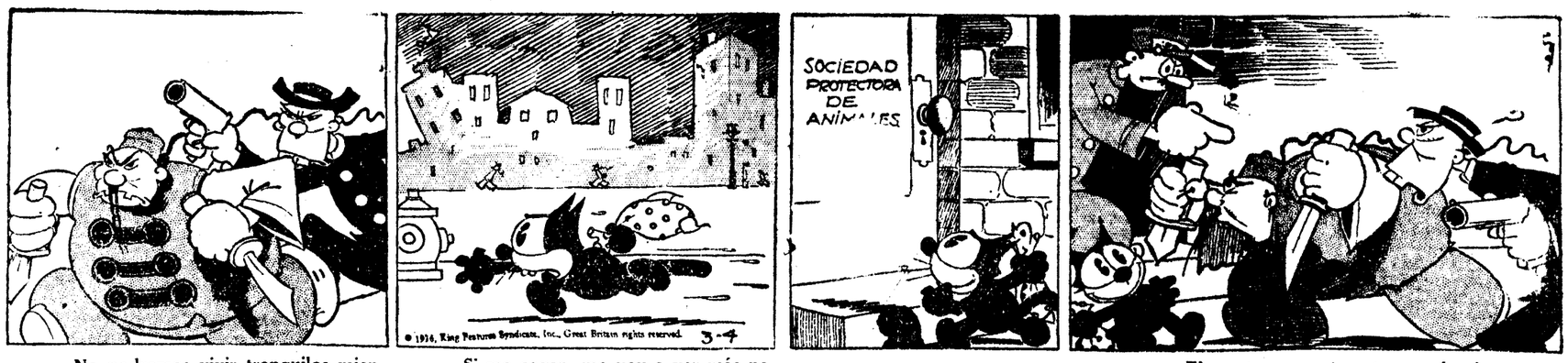

—No podremos vivir tranquilos mientras exista este gato.

—Si me cogen, me voy a ver más negro de lo que soy.

... ...

—El que toque a este gato va a la cárcel sin remedio.

ADMINISTRACION de fincas adelantando alquiler, por funcionario Estado, facilito dinero sin hipoteca. Apartado 8.084. (5)

COMPRARIA en esta misma semana casa hasta 200.000 pesetas, y otra de 100.000 Luque, Princesa, 24: tres a seis. (5)

POR 70.000 pesetas vendo casa en el mejor sitio comercial de Argüelles. Teléfono 31729. (5)

ADMINISTRACION fincas, garantía propiedades, adelanto alquileres. José López. Puebla, 12. (3)

VENDO, alquilo casa de campo, con nueve fanegas de tierra kilómetro 22 carretera Alcalá. Informes: Torrejón Ardoz Hotel Rincón, frente surtidor gasolina Señor Perfumo. (11)

FINCA rústica permuto por casa Madrid o solares, abono diferencia si la hubiere Serraller. Almagro, 8. Cuatro a seis. (2)

VENDO casa tres plantas final calle Alcalá 40.000 pesetas. Apartado 9.090. (3)

TRASPASO hotel dos plantas, jardín, central, Colonia Rosales. Plaza Infancia 2 Chamartín. (3)

SAN Rafael vendo lujoso hotel. Prensa, Carmen, 16. (2)

CASA todo confort, Chamberí, capitalizada 7 %, pesetas 500.000. Serraller, Almagro, 8. Cuatro a seis. (2)

CAPITALISTAS: Para comprar buenas fincas, dirijanse "Agencia Helguero", Montera, 47. (2)

EXCELENTE esquina, todo confort, barrio Salamanca, próxima Retiro; otra cerca Moncloa-Rosales, rentan 70.000 cada, capitalizarianse 7 % verdad, tienen Banco. Informes: La Prensa, Carmen, 16. (2)

ARTEAGA. Compra, venta fincas. Administración. Facilitamos préstamos e hipotecas. Hortaleza, 15. (4)

VENDO, permuto por solares dos casas 600 y 400 mil pesetas, tiene Banco, trato directo. Apartado 471. (V)

PROPIETARIOS: Administraría fincas urbanas Madrid ofrezco garantías y referencias máximas. Escriban: señor González. Calle Mallorca, 3 moderno, segundo A. (A)

TORRELODONES. En el sitio más alto e independiente vendo 85.000 metros terreno llano, gran arbolado, magníficas vistas, cinco minutos estación, baratísimo. Atocha, 40. (7)

VENDO hotel estación Pozuelo. Razón: plaza Mayor, 7. Madrid. (3)

LOS Molinos. Sitio inmejorable, hermoso hotel, extenso jardín, garage, independiente, precio solar. 51780. (3)

VENDO hermosa casa esquina Chamberí 8%. Apartado 3.080. (8)

HOTEL magnífico Colmenarejo, amueblado, baño, calefacción, piscina, huerta, agua. 65.000 pesetas. Fernández, Tutor, 3 duplicado. Cinco-siete. (3)

TESTAMENTARIA. Urge venta solar cien mil pies cerca Plaza Toros nueva, y cuarenta y cinco mil barrio Delicias, éstos acogidos ley paro. Teléfono 23930. (2)

VENDESE, libre reforma agraria, región absoluta tranquilidad, dos horas Madrid, carretera excelente, monte, cultivo, viviendas. Tegutiérrez. Apartado 40. (6)

VENDO hermoso hotel, garaje, confort, Ardemans, 67. Teléfono 56422. (T)

VENDO casa exenta, alquilada, 8%, barrio Vallehermoso, dos fachadas. Llovet, Mayor, 4. (V)

GRAN ganga. Vendo casita tres viviendas, tranvía puerta, 15.000 pesetas. Llovet, Mayor, 4. (V)

VENDO casa céntrica, ganga, 160.000 pesetas, adquiérese 145.000. Teléfono 42924. (T)

GUARDAMUEBLES

GUARDAMUEBLES, cinco pesetas. Recogida gratis Zafra, 28. 62811. (5)

GUARDAMUEBLES económico, inmejorables locales, limpieza, conservación alfombras, oficinas. Goya, 59. Muebles Cormenzana. Teléfono 55570. (T)

HIPOTECAS

ARTEAGA. Hipotecas, dinero sobre casitas Madrid, extrarradio. Hortaleza, 15. (4)

RODENAS. Agente préstamos Banco Hipotecario. Hortaleza, 80. (16)

HOY hasta 90.000 pesetas primera hipoteca, 4 % sobre buena casa Madrid, directamente propietario; no hay comisión. Solicitudes escrito toda clase detalles: DEBATE número 62.602. (T)

PRESTO directamente 50.000 pesetas primera hipoteca sobre urbana, 7 % hasta ocho años. Apartado 10.070. Madrid. (T)

COX oficinas céntricas, ofrécese caballero activo, don de gentes, práctico negocios. Dirigirse: San Roque, 18, bajo izquierda. (9)

HUESPEDES

PENSION Domingo. Aguas corrientes, desde siete pesetas. Mayor, 9. (20)

PENSION 6,25-8,75; estrenar casa, muebles, reglamente. "Baltymore". Miguel Moya, 6, segundos. Madrid. Con sucursal veranos San Rafael. Informarse. (3)

HOTEL Niza. Completa, 8, 10 pesetas Eduardo Dato, 8. (10)

PENSION Cristóbal Confortabilísima, desde 10 pesetas. Preciados, 4, principal. (16)

PENSION Florencia. Familias distinguidas, rebajas estables. Barquillo, 22. (A)

PENSION Millán. Confort, económica. Jiménez Quesada, 2, segundo. Gran Vía. (5)

RESIDENCIA Hogar señoritas, dirigido familia distinguida (plaza Oriente). Pavía, 2. (7)

PENSION Halcón. Confortabilísima, desde nueve pesetas. Barquillo, 12. (3)

PENSION Moderna. Preciados, 29 (plaza Callao). Habitaciones exteriores siete pesetas. (V)

PENSION Filo. Confort, aguas corrientes. Plaza Santa Ana, 17. (7)

CASA Americana. Distinguida, todo nuevo, buena comida. Fernando Santo, esquina Fortuny. 40282. (9)

PENSION Work, todos adelantos modernos, económica. Rodríguez San Pedro, 61, entresuelo; esquina Gaztambide. (2)

HABITACIONES exteriores, aguas corrientes, pensión seis pesetas. San Marcos, 3, segundo. (3)

PENSION económica, excelente comida, confort. Pez, 44, junto Universidad. (T)

PENSION Domingo, Aguas corrientes, desde siete pesetas. Mayor, 9. (20)

PENSION 6,25-8,75; estrenar casa, muebles, reglamente. "Baltymore". Miguel Moya, 6, segundos. Madrid. Con sucursal veranos San Rafael. Informarse. (3)

HOTEL Niza. Completa, 8, 10 pesetas Eduardo Dato, 8. (10)

PENSION Cristóbal Confortabilísima, desde 10 pesetas. Preciados, 4, principal. (16)

PENSION Florencia. Familias distinguidas, rebajas estables. Barquillo, 22. (A)

PENSION Millán. Confort, económica. Jiménez Quesada, 2, segundo. Gran Vía. (5)

RESIDENCIA Hogar señoritas, dirigido familia distinguida (plaza Oriente). Pavía, 2. (7)

PENSION Halcón. Confortabilísima, desde nueve pesetas. Barquillo, 12. (3)

PENSION Moderna. Preciados, 29 (plaza Callao). Habitaciones exteriores siete pesetas. (V)

PENSION Filo. Confort, aguas corrientes. Plaza Santa Ana, 17. (7)

CASA Americana. Distinguida, todo nuevo, buena comida. Fernando Santo, esquina Fortuny. 40282. (9)

PENSION Work, todos adelantos modernos, económica. Rodríguez San Pedro, 61, entresuelo; esquina Gaztambide. (2)

HABITACIONES exteriores, aguas corrientes, pensión seis pesetas. San Marcos, 3, segundo. (3)

PENSION económica, excelente comida, confort. Pez, 44, junto Universidad. (T)

RESIDENCIA hispanoamericana de señoritas, confort, económica. Fuencarral, 9. 20030. (16)

DESEARIA dos estables, completo, confort Valverde, 34, segundo. (10)

PENSION García. Casa tranquila, especial empleados. Peñalver, 16. (6)

PENSION Arenal. Seis pesetas, confort. Mayor, 14, primero. (2)

PENSION Rodríguez. Avenida Peñalver 14. Gran confort, precios especiales familias estables. (T)

SEÑORA vienesa cede habitación esmerada limpieza, baño, teléfono, ascensor, terraza independiente. Hermosilla, 84 moderno. Metro Goya. (T)

FAMILIA honorable ofrece pensión lujosa, económica, Gran Vía, 28452. (T)

AMPLIAS habitaciones, aguas corrientes, baño, ducha, teléfono, completa, 5,50. Cardenal Cisneros, 51, principal. (T)

FAMILIA distinguida daría pensión confort, tres, cuatro amigos. Eduardo Dato, 20, cuarto derecha. (2)

PENSION Nofuentes. Habitaciones exteriores, viajeros, estables. Puebla, 17, segundo. (2)

PRECIOSO gabinete, confort, con, sin. Narváez, 9, tercero izquierda. (T)

PARA estables económico. Barquillo, 32, segundo izquierda. (3)

DESEO matrimonio, caballero estable, todo confort. 42043 (E)

PENSION Avila. Recién instalada, seis pesetas. Atocha, 21 (frente teatro Calderón). (5)

ELEGANTE habitación, con, en familia distinguida, a caballeros. 36444. (5)

PARTICULAR cede habitación exterior confort, caballero, estable. Hilarión Eslava, 4. Casa las Flores. (16)

CRESPO, mobiliario roleco, lujo, confort. Completo 9 pesetas. Eduardo Dato, 32 (V)

SACERDOTE desea exterior, pocas escaleras, familia seria. Escribid precio. Aguilar, Lista, 5. (V)

ROYALTY Pensión. Seria, habitaciones exteriores muy frescas. Santa Engracia, 5, segundo izquierda. (T)

ESTOS anuncios recíbense en "Alas". Alcalá, 12 (tienda). (3)

GRATUITAMENTE proporcionamos pensiones, particulares. Príncipe, 4. (3)

FRESQUISIMAS, elegantes habitaciones, matrimonios o dos amigos, aguas corrientes, baño, teléfono, inmejorables comidas, todo comprendido, 6,50 persona. Belén, 4, tercero. (8)

PENSION Castillo. Arenal, 23. Católica, calefacción. Teléfono 11091. (T)

MATRIMONIOS, dos amigos estables. Pensión Alcalá. Alcalá, 38. Precios reducidos. (23)

COLINDANDO Gran Vía, pensiones céntricas desde 7 pesetas. Miguel Moya, 4. Concepción Arenal, 3. (2)

SEÑORITA desea habitación, derecho cocina, casa calefacción, baño, teléfono. Indicad precio mes. Obaulia. Montera, 15. Anuncios. (16)

SEÑORITA decente desea pensión particular, 6 pesetas, baño, calefacción, teléfono. Escribid: Marta. Montera, 15. Anuncios. (16)

CASA distinguida, honorable, ofrece hermosas habitaciones exteriores, balcones, miradores, todo confort, matrimonio, individuales, precios moderados. Sagasta, 24, primero izquierda. (T)

GABINETE exterior, confort. Bravo Murillo, 26, tercero derecha. (8)

SEÑORA distinguida desea señora estable, todo confort. Nicasio Gallego, 10, segundo derecha. (8)

CASA particular, confort, ofrece pensión una, dos personas. Dato, 16, tercero A izquierda. (2)

FAMILIA honorable cede gabinete. Ayala, 112, entresuelo centro. (2)

HOTEL Rialto. Cocina exquisita, limpieza sin igual, agua caliente en todas las habitaciones, desde 10 pesetas. Pi Margall, 22, tercero. Teléfono 23028. (5)

EXTERIOR nuevo, completa desde 4,50, tres platos, confort. Montera, 32, tercero. Pensión Carmen. (13)

HABITACION lujosa para matrimonio cedo casa nueva. Teléfono 27030. (V)

PARTICULAR, habitaciones espaciosas y ventiladas, exteriores, interior, piso amueblado. Alcalá cerca Retiro. Confort. Teléfono 50728. (T)

HABITACION exterior, pensión, económica. Pardiñas, 8, entresuelo izquierda. (T)

PENSION desde cinco pesetas, balcón calle, habitaciones independientes, baño, teléfono. Pontejos, 2, entresuelo. (V)

ESTABLES, exterior, matrimonio, dos amigos, buen trato, baño. Teléfono 20643. Zaragoza, 21. (V)

25 duros lujosa habitación, confort, céntrica. 27633. (V)

HABITACION, baño, teléfono, con, sin. Marqués Urquijo, 15, segundo derecha. (V)

FAMILIA católica admitiría estables, cinco pesetas, céntrico, todo confort. Teléfono 23516. (A)

GRAN Vía espléndidas habitaciones tres pesetas para matrimonio, dos amigos. 25973. (V)

CASA elegante, gran confort, trato esmeradísimo, daría pensión a estable honorable. Teléfono 53363. (V)

EXTERIOR, confort, teléfono, matrimonio amigos. Vistas Botánico. Alcalá Zamora, 56, quinto derecha. (T)

INSECTICIDAS

CHINCHES, cucarachas desaparecen con insecticida "El Ancora". Gravina, 17. Casa Rafael. Teléfono 20291. (T)

LABORES

DIBUJOS planchables, iniciales, figurines, patrones. "Casa de los Dibujos". Carmen, 32. (5)

"KNITTED", tercer libro. Nuevos modelos de puntos de media y prendas para señoras y niños, pesetas 3,75. Librerías y mercerías. Pedidos: Galván y Candela, 7., Madrid. Envíos al recibo giro postal, más 0.40 para certificado. (T)

LIBROS

"PRO Culto y Clero", opúsculo popular, por el magistral de Zamora. Ciento, siete pesetas. (V)

"CARTILLA de Automóviles", Arias y Otero, segunda edición. Funcionamiento, manejo, averías del automóvil moderno. Librería Suárez. Preciados, 46. (6)

ENCICLOPEDIA Espasa, completa, con su mueble, 1.700 pesetas; geografía de Galicia, seis tomos, 225; geografía Gallach, cinco tomos, 200; Tesoro de la Juventud, edición lujo, 300; Galdós: Episodios Nacionales, colección completa nueva, encuadernada, 150; Enciclopedia Jurídica Seix, completa, encuadernada, 750. Claudio Moyano, 24. Canales. (3)

MAQUINAS

POR 125 pesetas puede adquirir máquinas escribir principales marcas, garantizadas. Casa Americana. Carretas, 5, principal. (T)

MAQUINAS escribir, reconstrucción esmerada esmaltándolas a fuego. Abonos mensuales de limpieza domicilio. Casa Americana. Pérez Galdós, 9. (T)

MORELL vende, alquila, repara máquinas escribir, sumar, calcular. Hortaleza, 17. (21)

MODISTAS

MODISTA acreditada prepara vestidos desde 6 pesetas; confección, 15. Fuencarral, 27. Teléfono 17094. (22)

JANSEN, modista. Elegantísimas hechuras, 15 pesetas. Castelló, 40, entrepiso. (T)

SOMBREROS. Liquidación bonitos modelos, baratísimos. Sagasta, 30. (2)

CASA, domicilio, económica, enseño corte, confección, reducidos. 27104. (3)

MODISTA domicilio, sabiendo sastra, blanco, peletera. Teléfono 18473. (V)

MOTOCICLETAS

MAGNIFICA Royal 3½, verdadera ocasión. Claudio Coello, 43. (3)

MUEBLES

GRAN Bretaña. Camas y muebles. Plaza de Santa Ana, 1. (V)

NOVIAS. Camas buenas, bonitas, baratas. Crom. Valverde, 7. (10)

LIQUIDAMOS todas las existencias muebles, camas y lámparas, precios de almoneda. Montera, 10. (16)

CAMAS niquel matrimonio, 70 pesetas; pequeñas, 50; turcas, 13,50. Valverde, 8, rinconada. (10)

CAMAS, muebles esmaltados, asilos, colegios, hospitales. Torrijos, 2. (23)

NO fabricamos, vendemos más barato que todos, camas, muebles. Desengaño, 20. Veguillas. (10)

ALMACENES Reneses. Mesa armario para fresquera. Nicolás Salmerón, 2. (7)

OPTICA

OPTICAS Arnáu, proveedor clero. Plaza Matute, 4. Conde Romanones, 3. (V)

PERDIDAS

PERDIDA bolsillo negro San Ginés ruégase devolución con llaves y documentos. Galileo, 12, portería. (T)

PLANTAS Y FLORES

JARDIN Florita. Establecimiento de arboricultura y floricultura, el más importante de Madrid. Visítenos antes de comprar plantas de cualquier clase. Central: Lista, 58. Sucursal: San Bernardo, 68. (V)

PRESTAMOS

ARTEAGA. Agencia préstamos, hipotecas, comerciantes, testamentarías, mercancías, automóviles. Colocación capitales. Hortaleza, 15. (4)

PARA ampliación negocio positivo en marcha preciso socio pequeño capital. Escribid: Narváez, Fuencarral, 63. Anuncios. (8)

RAPIDAMENTE duplicar mil pesetas, contrato notarial. Apartado 12.281. (2)

SOCIO, socia capitalista, 15, 20 mil precisamos negocio grandes beneficios. Ventas aseguradas. 47208. (16)

RADIOTELEFONIA

REPARACIONES radios todas marcas, garantía, rapidez y economía. Vivomir. Alcalá, 67. (T)

PRESENCIE reparación instantánea de su radio. Hortaleza, 23. Sanarradio. 13733. (16)

RADIO. Aparatos 5, 6 y 7 lámparas a plazos desde 10 pesetas mes. Príncipe, 24 Radio Luz. (6)

REPARACIONES radio todas marcas. Garantía. Economía y rapidez. Plaza San Miguel, 7. Radiorrepa. 25545. (3)

RADIOLABORATORIO. Reparaciones perfectas, todas marcas. Herrera, ingeniero especialista. Goya, 34. Madrid. (3)

SERVICIO GRATUITO DE INFORMACION

Tienen contestación a su anuncio los señores anunciantes que se detallan a continuación:

Núm. 60.774

La entrega de estas contestaciones se hará precisamente, mediante la presentación del correspondiente recibo, en nuestras oficinas, Alfonso XI, 4. De no recogerse estas contestaciones, serán destruídas a los diez días de publicado este anuncio.

REPARTOS

CORRESPONDENCIA, circulares, revistas, propaganda, recordatorios, escuelas. "Sastas". Olivar, 2. Teléfono 23611. (2)

CORRESPONDENCIA, circulares, revistas, propaganda. Agencia del Ebro. Carmen, 17. 27940. (2)

RESTAURANTES

"IDEAL", un gran comedor, cocina fina casera verdad, confort; cubiertos, abonos, precios insospechados. Barbieri, 3. (T)

SASTRERIAS

HECHURA traje, 40 pesetas. Arrieta, 9, sastrería. (5)

PEINADO, sastre. Hechura traje, 45 pesetas, vuelvo y reformo. Almagro, 12. (T)

TRABAJO

Ofertas

FACILITAMOS servidumbre, dependencia, seriamente informada. Preciados, 8. 13735. (2)

INGLESA católica para dos niñas. De 3 a 5 tarde. Almagro, 23. (T)

BUEN sueldo haciéndome circulares, otros trabajos residentes provincias. Apartado 544. Madrid. (5)

UN real diario puede hacerle independiente. Pregunte en "Granja Malvarrosa". Pi Margall, 9. Once-una. (2)

NECESITO personal para venta a particulares. 33496. (2)

FALTAN muchísimas nodrizas, cocineras, doncellas, chicas hoteles, pensiones, asistentas, amas secas. Palma, 7. Agencia. (8)

Demandas

INSTITUCION La Milagrosa proporciona servidumbre cristiana, informada. 57269. (23)

DONCELLAS, cocineras, amas, nodrizas, informadas. Católica Hispanoamericana. Fuencarral, 88. Teléfono 25225. (5)

MATRIMONIO sin hijos, católicos, se ofrece para portería u ordenanza, 40 años. Razón: Nuncio, 19, principal. Isidra. (T)

SEÑORA católica, distinguida, inmejorables referencias, ofrécese acompañar señora, cosa análoga, no importa salir fuera. 50365. (T)

DIEZ mil pesetas fianza metálico, mayor garantía fincas, valores, ofrécese abogado, experto agricultor, carnet conductor, para administración, cajero, secretaría, análogo, sin pretensiones. Escribid: DEBATE 62.823. (T)

CONCESA titulada veranco, preferencia campo o norte. Cuesta Santo Domingo, 18, segundo. Señora viuda de Martín. (A)

TENGO fianza, gratificaré bien por empleo fijo, oficina, cobrador, conserje. Teléfono 45936. (5)

ORLANDESA, profesora Londres, iría fuera con familia, preferible al extranjero. DEBATE número 62.848. (T)

OFRECESE cocinera doncella, señorita española para niños. Centro Católico. Eduardo Dato, 25. Teléfono 26200. (T)

ADMITO representaciones Madrid, casas serias e importantes, ofreciendo referencias y garantías máximas. Escriban: señor González. Calle Mallorca, 3 moderno, segundo A. (A)

SACERDOTE, ex profesor, ofrécese cargo confianza. Teléfono 34567. Gómez. (V)

INSTITUTRIZ extranjera, bien educada, inglés, alemán, francés, música, inmejorables referencias; provincias, campo, playa, viajaría. Julie. Gaztambide, 12. Madrid. (T)

CON oficinas céntricas ofrécese caballero activo, don de gentes, práctico negocios. Dirigirse: San Roque, 18, bajo izquierda. (9)

SEÑORA honorable ofrécese modestamente acompañar señora, externa y veraneo. Teléfono 30050. (V)

OFRECESE temporada de verano profesor titulado para preceptor, repaso asignaturas bachillerato, francés, inglés, contabilidad. Informes inmejorables. Escribid: S. Caballero. Carmen, número 21. (T)

OFRECESE chauffeur hablando correctamente francés, para particular. Teléfono 53747. (T)

SEÑORA joven, informada, ofrécese para niños, acompañar, regentar casa. Teléfono 27185. (T)

VIUDA, 32 años, católica, se ofrece para señor o señora, sabiendo costura. Palma, 58, primero izquierda. (T)

SACERDOTE joven, culto, ofrécese para capellán, preceptor, secretario o cosa análoga, lecciones particulares, especializado cuestiones sociales y A. C. Teléfono 41127. (T)

COCINERA, repostera para Madrid o fuera. Teléfono 49720. (8)

NODRIZAS, servidumbre, dependencia, asistentas, hospedaje, proporcionamos, todo gratuitamente. Llame: 16279. Palma, 7. (8)

FRANCESA lecciones, acompañar cambio habitación, pensión. Escribid: Mademoiselle. "Alas". Alcalá, 12. (3)

CENTRO Sagrado Corazón de Jesús ofrece servidumbre informada. Teléf. 21633. (24)

MATRIMONIO, guardia, desea portería, análogo. Conde Duque, 4. (T)

TINTORERIAS

PARA teñir, limpiar, planchar. Tintorería "Sin Rival" Carmen, 32 20729 Servicio domicilio. (5)

TRASPASOS

ESTUPENDA tienda, 100 alquiler, con, sin. Pajarería. Salud, 19. (3)

TRASPASO lujosa perfumería, droguería, baratísima. Sitio céntrico. Teléfono 25770. (9)

PRIMERO llegue 4.850, estupenda pensión llena, acreditada, imposibilidad atenderla. Miguel Moya, 6, segundos. (3)

SE traspasa hotel, viajeros de verano, abierto todo el año. Teléfono 26575. (21)

TRASPASO residencia señoritas 20.000 pesetas, hay 7.500, ausencia. Pavía, 2. (7)

BAR, gran negocio, sitio inmejorable, imposibilidad atenderlo. Razón: Barbieri, 22 Cafés Maraka. (T)

ACADEMIA céntrica, amplia, acreditada, traspaso imposibilidad atenderla. Sin intermediarios. Siete a nueve. Lista, 96, bajo. (T)

FORMIDABLE bar, mejor sitio Carabanchel, reducido precio. Centro Comercial. Príncipe, 18. (V)

TRASPASO confitería acreditada, con enseres, económica, por ausencia. Razón: Quiosco Sol. (V)

PENSION acreditada, 30 habitaciones, todo confort, facilidades pago. Razón: Salvador Sampere, Carmen, 23, segundo izquierda. (3)

OCASION. Traspaso ultramarinos, esquina, próximo Sol o local amplísimo, propio cualquier industria. Fuencarral, 143. Tardes. García. (3)

TRASPASO pensión buenas condiciones. Apartado 10.070. Madrid. (T)

TRASPASO piso bien amueblado, céntrico, confort, cualquier industria, informes: Alejo. Alvarez Gato, 2. Tintorería. (T)

POR ausencia traspaso piso céntrico, amueblado, poca renta, cuarto baño, 12 habitaciones, para larga familia. Escribid: Mercedes. Prensa. Carmen, 16. (2)

LOCAL esquina, bien situado, sitio inmejorable. Apartado 9.090. (3)

COLEGIO fundado 1893, excelente sitio, vivienda. Teléfono 10061. (16)

VARIOS

CAMAS del fabricante al consumidor, las mejores. La Higiénica. Bravo Murillo, 50. Exposición: Postigo San Martín, 5. (22)

CONTENGA su hernia con aparatos patentados Crespo, desde 25 pesetas. San Joaquín, 10. (23)

SEÑORAS: Arreglo, tiño bolsillos. Príncipe, 22, fábrica. Especialidad encargos. (3)

MUDANZAS Yubero. Guardamuebles. Traslados provincias, autocapitones, 0,50 kilómetro. 54135. (5)

MUDANZAS desde 12 pesetas; provincias, 0,50 kilómetro. Teléfono 57268. (16)

ALQUILER mantones Manila, mantillas, madroñeras, peinas. Jiménez Preciados, 56. (21)

URGE liquidar lanería, sedería, todo de verdadera ocasión. Últimas novedades en seda natural, cloques, glases y organdís suizos. Preciados, 19, principal. Saldos. (3)

SUS escritos y correspondencia puede hacerlos usted mismo a máquina, baratísimos. Hispania. Puerta Sol, 6. (9)

INSTITUTO Belleza Madrid-Easo. Valverde, 11664 (Edificio Fontalba.) Primera casa España restauraciones cutis, tratamientos adelgazar, depilaciones, manicuras. Peluquería, especialidad permanentes, 15 pesetas. Tintes económicos. Enseñanzas masajes. (5)

ALQUILO pianos para quioscos, estudio, bailes. Salud, 10. Lada. (2)

CINE super Baby, completo tomavistas-proyector, 300 pesetas; alquilamos películas. Malasaña, 19. 47420. (5)

CHINCHES. Se exterminan radicalmente con "Mata-Chin..." Mayor, 23, y demás droguerías. (10)

SOMBREROS señora, caballero, reforma, limpio, tiño. Valverde, 11. (5)

ANTICIPO pagas Clases Pasivas. Escribid: EL DEBATE 62.756. (T)

TRANSPORTES Rys. Servicio diario Irún-Madrid-Irún, en magníficos autofurgones, entrega domicilio. Alcántara, 28. Teléfono 55299. (3)

MUDANZAS, transportes en general. Plaza San Martín, 3. 20684. (3)

SOMBREROS de caballero, modifico, vuelvo, tiño colores. Relatores, 12. (7)

CON oficinas céntricas, ofrécese caballero activo, don de gentes, práctico negocios. Dirigirse: San Roque, 18, bajo izquierda. (9)

VENTAS

CUADROS antiguos, modernos, exposiciones permanentes. Galerías Ferreres. Echegaray, 25. (T)

JOYERIA infantil. Alhajas pequeñitas, finas y de imitación. Montera, 7. (V)

APARATOS radio a plazos, desde diez pesetas mes. Príncipe, 24, tienda. (6)

PERSIANAS, 1,50 metro, colocadas. Linóleum, 4 pesetas. Hules, gomas, plumeros, todo casi gratis. Almacenes Serra. San Bernardo, 2. Teléfono 22361. (7)

LIQUIDO ventiladores continua primeras marcas, cinco duros Móstoles. Cabestreros, 5. (10)

VENDO taller completo de aserrío con cinco aparatos modernos Guilliet, juego completo de carpintería, afiladoras y dos motores alterna. EL DEBATE 62.758. (T)

URGE liquidar lanería, sedería, todo de verdadera ocasión. Últimas novedades en seda natural, cloques, glases y organdís suizos. Preciados, 19, principal. Saldos. (3)

PARTICULAR, Underwood seminueva, baratísima. Ronda Conde Duque, 7, principal, 2. (2)

RADIO universal, cinco lámparas, 150 pesetas (costó 300). Ríos Rosas, 16, principal izquierda. (3)

NEVERAS japonesas, magníficas, sesenta pesetas; sirven para tiendas. Goya, 77 Martín Mayor. (3)

SE vende nevera económica, recién estrenada Pablo Iglesias, 32, primero bis B. (T)

VENDO mesa despacho grande luna, propia casino, círculo, sociedad, ayuntamiento, seis sillas, sillón cuero antiguo. Blasco Garay, 8, entresuelo. (2)

ESTOS anuncios recíbense en "Alas". Alcalá, 12 (tienda). (3)

PIANOS baratísimos, plazos, reparaciones, afinaciones. Puebla, 4. Muñoz. Teléfono 20328. (10)

SOFACAMA transforma comedor, despacho en alcoba. Torrijos, 2. (23)

AVICULTORES: Vendemos a precios muy económicos incubadoras desde 60 a 600 huevos. Arrieta, 14 tienda. (V)

¡PERSIANAS baratísimas! Hortaleza, 76, esquina Gravina. Teléfono 14224. (7)

PIANOS, autopianos, armóniums. Gastón Fritsch. Plaza Salesas, 3. (3)

PARTICULAR vende bicicleta señorita. 34273. (3)

PERSIANAS baratísimas, cortinas orientales. Mas. Conde Xiquena, 8. (3)

RADIOS todas ondas, buenas marcas, líquido existencia mitad precios catálogo, desde 100 pesetas. Véanlos, nada pierden. Martín Mayor. Goya, 77. (3)

¡¡AGUA, agua!! Grupos elevadores automáticos, para últimos pisos, económicos. Móstoles. Cabestreros, 5. (20)

ENCERADORA electrolux vendo ocasión. Absténganse prenderos. Razón: Fuencarral, 137. Teléfono 43113. (V)

PERSIANAS, Saldo, 1,50 colocadas. Limpieza alfombras muy barato. Pez, 18. Teléfono 23546. (10)

RADIO Crosley moderno, seis válvulas, baratísimo. Fernández Ríos, 51, tercero izquierda. (3)

ENTRANJERO, enceradora Electrolux, aspiradora, radio. Abascal, 17. (8)

VENDO escopeta belga, carabina pájaros. Fuencarral, 92 moderno, segundo centro. (8)

LIQUIDANSE rápidamente estupendos mobiliarios ocasión, objetos, alfombras, lámparas, cuadros, relojes pertenecientes hotel. Torrijos, 60. Domingo, lunes. (2)

LOS del Rastro de Torrijos liquidan existencias de ferretería, droguería, perfumería, juguetería, mostradores, anaqueleras, vitrina. Traspaso local Goya, 61. Domingo-lunes. (2)

PARA compras a plazos consulte A B C de Crédito. Pi Margall, 14. Tel. 22228. (3)

PIANO alemán, estudio, 300. Rodríguez San Pedro, 63, principal. (3)

VENDESE muebles granadinos usados, baratísimos y sillerías. Hortaleza, 106. Remates. (16)

VERANEO

VERANEANTES San Rafael: 9,75 pensión, estrenar casa, muebles. Informarse: Hotel Baltymore, Miguel Moya, 6, segundos. Madrid. (3)

VERANEO en Sigüenza, hotel Elías. Precio, diez pesetas. (21)

VERANEO Cercedilla. Hoteles independientes, desde 750 pesetas. Teléfono 61406. (10)

VERANEO en San Sebastián Hotel Florida. Espléndida situación frente al mar. Pensión de 12 a 30 pesetas. (V)

ALQUILO, vendo hermosa villa amueblada, playa Fuenterrabía, diez minutos frontera francesa, situación inmejorable. Teléfono 72103. (3)

SAN Rafael. Alquilo lujoso hotel, precioso jardín, admirablemente situado, 7.000 pesetas; otros confortables, 3.500, 2.000. Prensa, Carmen, 16 (2)

SANTANDER. Alquilo en casa confort cinco camas, baño, cocina independiente, muy céntrico. Escribid: Vega. Compañía, 18, tercero. (T)

A 100 metros playa Laredo alquilo piso amueblado, nueve camas, cuarto baño, 1.500 pesetas. Fermín González. (Santander) Laredo. (T)

SANTANDER ofrezco barato exterior, amueblado, vistas magníficas. Ugarte, Espartero, 22. Santander. (T)

HOTEL confortabilísimo Arenas San Pedro, verdadero sanatorio. Masi. Calle Recoletos, 6. (2)

SAN Rafael alquilo hotel "Villa Carmela", calle izquierda, pasado kilómetro 63. (T)

ESCORIAL. Floridablanca, 6. Piso 11 camas. Teléfono 10650. (T)

CASITA estación Pozuelo. Hotel Galapagar, baño. Teléfono 36370. (V)

SAN Sebastián. Alquilo piso temporada, 10 camas, baño, dos water, ascensor, económico. Paseo Colón, 17, principal derecha. (V)

SITIO tranquilo Burgos, chalet amueblado, confort, siete habitables, véndese barato, alquílase Gómez. Vallehermoso. 71. 36271. (2)

EN Palma de Mallorca (Porto-Pi) alquílase condiciones económicas amplia villa amueblada, con jardín y gran terraza sobre el mar. Teléfono 56456. (V)

VENDO hotel Guadarrama, kilómetro 48 sin estrenar. Señor Fernández. Atocha, 39. Teléfono 21646. (3)

VERANEANTES: ¿Queréis pasar un verano tranquilo, fresco, delicioso, saturar vuestro organismo respirando aire puro, balsámico de pinos? Veranear en la finca "El Domingullo", de Navas del Marqués, comodidades de la vida moderna, precios módicos. Da informes el farmacéutico. Teléfono 16. (T)

FUENTERRABIA. Villa 20 camas, dos baños, jardín, garage, mejor sitio playa, seis mil. Teléfono 60821. 2 a 5. (A)

SAN Rafael. Ocho habitaciones, baño, garage, 1.300, puede adquirirse en 10.000. Riscal, 6. (3)

VERANEO económico. Playa frente Santander, siete camas, huerta. Escribid: Cospedal. Casino Militar. Madrid. (3)

VERANEO Santander. Pisos confortables, económicos, sin estrenar. Teléfono 20802. (10)

ASTURIAS. Llanes. Alquílase piso amueblado, seis habitaciones, 350 temporada, junto playa. Teléfono 28700. (E)

GALICIA. Ribadeo. Hermosa casa tres plantas, terraza, jardín, garage, preciosos paseos, playas cercanas. Instituto exámenes septiembre. Informes: 56324. Tres-cinco. (T)

EN San Sebastián, sitio céntrico, alquilo verano gabinetes amueblados, amplios, soleados, derecho cocina, o sin ella, comedor, económico. Calle Padre Larroca, 3, tercero derecha. (9)

ESTOS ANUNCIOS SE RECIBEN EN:

Librería Fe, Puerta del Sol, 15.
Quiosco Sánchez Herrero, calle Alcalá, entre Barquillo y ministerio de la Guerra.
Quiosco Puerta del Sol, frente al Bar Flor.

FOLLETIN DE "EL DEBATE" 3)

AL FINAL DE LA RUTA

B. DE BUXY

(NOVELA)

(Traducción expresamente hecha para EL DEBATE por Emilio Carrascosa)

de reflexionar unos instantes llegó a la conclusión de que, si sus ojos no le inducían a error, y no tomaban un montículo cualquiera por una construcción, este ala del castillo, tan avanzada en su situación, debía de haber sido en otros tiempos, en épocas remotas, el vigía de Blackhorn.

Aunque no sabía por qué, esta parte del edificio, constituída en centinela, le interesaba vivamente; con alguna dificultad, abarcó de una ojeada el conjunto del castillo. Aquí una enorme torre redonda, almenada y de figura rechoncha era la única parte notable desde el pun

EN AÑO Y MEDIO HAN SALIDO DE FRANCIA VEINTISEIS MIL MILLONES EN ORO

Se aumenta en 10.000 millones la facultad de emitir Bonos del Tesoro

Un homenaje al cardenal Verdier en la Cámara

EL MINISTRO CITO SU LLAMAMIENTO A LA CONCORDIA

(Crónica telefónica de nuestro corresponsal)

PARIS, 20.—El Senado ha celebrad hoy una sesión de corta duración con objeto de recibir de manos del ministro de Finanzas, M. Auriol, el proyecto de ley votado anoche por el Parlamento, mediante el cual se establece un convenio con el Banco de Francia, que permitirá al Estado tener un margen de seguridad de 10.000 millones de francos al elevarse el montante máximo de los bonos del Tesoro. De acuerdo con la decisión adoptada en el curso de una conferencia previa que habían celebrado el presidente del Senado, el ministro de Hacienda, el presidente de la Comisión financira del Senado, M. Caillaux, y el ponente M. Gardey, M. Auriol rogó a la alta Asamblea que tuviera a bien reunirse el martes próximo para discutir el proyecto. Levantada que fué la sesión de hoy, la Comisión financiera comenzó a estudiar el proyecto sometido.

Consta solamente de dos artículos la reforma financiera en cuestión. Por el primero se aprueba el acuerdo concertado en 18 de junio próximo pasado entre el ministro de Hacienda y el director del Banco de Francia, que tiene por objeto transformar en avances provisorios del Instituto de emisión al Estado las operaciones excepcionales de descuentos de bonos ordinarios del Tesoro o de otros efectos públicos realizados durante el curso de los años 1934 y 1935 por un total de cerca de 14.000 millones de francos. El Gobierno se reserva, en segundo lugar, para hacer frente a sus necesidades de fin de mes, y con el objeto de poder proceder a hacer llamamientos a la riqueza particular, en las condiciones que más tarde definirá, el margen de seguridad de 10.000 millones al que nos hemos referido anteriormente. Por otra parte, fija el segundo artículo del proyecto en 20.000 millones, para el año 1936, el montante máximo de bonos del Tesoro en circulación, y se propone reembolsar, con la ayuda de avances temporales, los bonos descontados por valor de 2.700 millones, pues el total actual es de 22.700 millones.

Este proyecto de ley fué votado por la Cámara por 395 votos contra 192, después de airada discusión, y el martes próximo los senadores pronunciarán su parecer. Los que componen la alta Asamblea, según nos contaba un senador, se muestran en su mayoría hostiles a la política de inflación que el Gobierno quiere imponer al país; pero estiman que es preciso permitir al Ministerio cierta licencia para desarrollar su experiencia financiera, porque el país se pronunció recientemente a favor de los partidos de izquierda, que en su programa condenan la devaluación de la moneda.

Es difícil precisar los deseos del cuerpo electoral a través del resultado de unas elecciones. ¿Para cuántos de los partidarios del Frente Popular era la cuestión financiera la que tenían en cuenta cuando depositaron sus votos? ¿Interesaba más a la mayoría una subida de jornales, que les afectaba particularmente, que el estado de las finanzas nacionales? ¿Pararon a pensar que el aumento de unos pocos francos podría tener repercusiones económicas de carácter nacional? ¿Votaban a favor de cierto programa o en contra de la política hasta entonces desarrollada?

El Senado, por tanto, al parecer, no habrá de pronunciarse todavía en contra del Gobierno. Desea tanto como éste que se produzca el milagro, pero el escepticismo y el desengaño producido en el transcurso de los años los lleva a pensar que el Gabinete irá al fracaso, y cuando éste se desdibuje marcadamente, se verán obligados a tomar las medidas necesarias para salvar al país de una ruina inminente.

M. Auriol explicó ayer en su discurso que existen 60.000 millones de francos movilizables en poder de los particulares, los cuales esperaba saldrían a la circulación para ayudar a la resurrección económica que desea realizar. Desde enero de 1935 han salido de Francia 26.000 millones; en lingotes y piezas de oro el atesoramiento interior cifra 6.000 millones y 30.000 millones de francos en forma de billetes se encuentran estancados. Aparte las medidas severas con que se piensa castigar el fraude y la especulación, M. Auriol se propone lanzar empréstitos a corto plazo y de cupones reducidos para atraer de sus escondrijos a esta riqueza atesorada. Si tal milagro se realizara parece probable que el papel de nueva creación tendería a entrar en circulación corriente, a igual que si fuera moneda de curso legal, con lo cual la inflación se aumentaría de modo alarmante.

En la Cámara el ministro de Hacienda citó textualmente alguna parte del llamamiento de concordia que recientemente hiciera el arzobispo de París. Todos los diputados presentes tributaron un caluroso homenaje al ilustre prelado mediante prolongados aplausos, pero el cardenal Verdier no oyó esta explosión de encomio. En esos momentos, cumpliendo sus deberes pastorales, desde lo alto de la iglesia del Sagrado Corazón de Montmartre, bendecía al pueblo de París y la nación entera con la Sagrada Forma de la que era portador en riquísima custodia.

Las Ligas patrióticas

Los decretos de disolución de las Ligas de derechas fueron notificados a los jefes interesados durante el día de ayer. Los directivos han formulado sendos recursos al Consejo de Estado, aunque éstos no son suspensorios de los decretos, pues así lo previene la ley. Ciertos diputados han presentado a la Cámara una proposición razonada mediante la cual solicitan del Gobierno que decrete la disolución de las Ligas de izquierda. No parece probable que tal petición prospere; pero, sin duda, existen razones por parte de los firmantes de la propuesta para solicitar esta medida, además de las de elemental justicia.

En la famosa sesión parlamentaria del 6 de diciembre de 1935, cuando el diputado M. Ivernegaray declaró que voluntariamente se disolverían las organizaciones de carácter paramilitar que, en compañía de otras, integran el movimiento de los Cruces de Fuego, M. Blum, entonces jefe de la minoría socialista, exclamó: "En toda medida en que tales organizaciones existan en el partido socialista, nos encontramos dispuestos a disolverlas y destruirlas" Por los comunistas agregó M. Thorez: "El partido comunista hace suyas las palabras de M. Blum, en cuanto se refiere a los grupos de autodefensa". Con esta declaración ambas personalidades admitieron la existencia de organizaciones del tipo que el Gobierno acaba de disolver entre sus partidarios.

Desde entonces, nadie ha tenido conocimiento de que las agrupaciones de izquierda hayan desaparecido. El Gobierno, sin duda, procederá como mejor le parezca; pero no sin haber antes reconocido ante la Cámara su manifiesta parcialidad.—**MERRY DEL VAL.**

Ayer terminó sus tareas el Congreso yanqui

La Cámara aprobó los proyectos fiscales de Roosevelt

La Comisión del Senado pide la nacionalización de las construcciones navales

WASHINGTON, 20.—La mayoría de la Comisión senatorial de Municiones ha recomendado la nacionalización de las construcciones navales y de la fabricación de las armas empleadas por la Marina.

La Cámara ha aprobado el informe de la Comisión de Hacienda sobre el proyecto de impuestos de Roosevelt que debe proporcionar al Gobierno 800 millones de dólares.

Seguidamente el proyecto ha sido enviado al Senado.

Los nuevos impuestos

WASHINGTON, 20.—El proyecto de ley sobre impuestos presentado al Congreso no hace referencia alguna al aceite de oliva. En una redacción anterior de este proyecto de ley se proponía la implantación de un impuesto de tres centavos por libra sobre el aceite de oliva.—**United Press.**

La suspensión de sesiones

WASHINGTON, 20.—El Senado se retiró a la una y siete minutos de la madrugada, hora local, después de fijar para esta tarde la votación de la ley de impuestos y considerar el proyecto destinado a sustituir la ley Guffey.

El Congreso suspenderá probablemente sus sesiones esta noche.—**United Press.**

El aumento de aviones

WASHINGTON, 20.—El Congreso aprobó ayer un informe del Comité competente, que prevé el aumento de los aviones del Ejército de 1.800 a 2.320. El proyecto ha sido enviado a la Casa Blanca.

Las Compañías de navegación

WASHINGTON, 20.—La Cámara ha votado la ley Copeland, cuyos términos se refieren a los contratos con las Compañías de Navegación y sustitución por subvenciones directas del Gobierno federal.

La ley fué remitida al señor Roosevelt para su firma.

Una Escuela del Aire en Francia

SE VAN A REORGANIZAR LAS FUERZAS AEREAS

PARIS, 20.—Un comunicado del ministerio del Aire anuncia que va a realizarse una reorganización del ejército aéreo. Su objeto es darle el máximo de rendimiento técnico, al mismo tiempo que se realizan economías por medio de la reagrupación de las diversas escuelas de instrucción y perfeccionamiento.

Se crea una Academia Nacional Aérea única, llamada Escuela del Aire, que contará con una base principal aérea en Salon de Provenza. Su inauguración tendrá lugar a fines del año 1937. Sus bases anejas se hallarán en Istres, Berre, Cazaux y Rochefort, bases que ya están dispuestas. La Escuela del Aire comprenderá: Primero, escuela de formación de alumnos oficiales y suboficiales; segundo, escuela de perfeccionamiento, a la que asistirán principalmente los tenientes 4 años después del comienzo de sus informaciones, con objeto de realizar el año de estudios complementarios; y tercero, escuela de enseñanza superior.

El Centro de altos estudios aéreos y la Escuela Superior de Guerra aérea funcionarán en forma autónoma en París en el cuadro de la Escuela del Aire y en relación con los órganos similares de los ejércitos de mar y tierra, a partir del 1.º de octubre.

La reagrupación de las escuelas y centros en la Escuela del Aire única comenzará inmediatamente.

Además, se han fijado en Dijon, París, Tours, Aix en Provence y Argel los emplazamientos definitivos de los altos mandos de las regiones aéreas.

Se va a modernizar la parte vieja de Roma

Se derribarán cuatro edificios cercanos al Vaticano

ROMA, 20.—Mussolini ha anunciado hoy un proyecto para modernizar el sector viejo de Roma que se enfrenta con el Vaticano. El plan supone el derribo de cuatro grandes edificios en ese distrito. Mussolini ha dado instrucciones al gobernador de Roma para que someta la proposición al Papa para su aprobación.

El derribo comenzará el 28 de octubre.—**United Press.**

Se logra salvar a un famoso velero

Por suscripción pública se reunió en Inglaterra el dinero suficiente para desencallar al "Herzogin Cecile"

LONDRES, 20.—El famoso barco de vela "Herzogin Cecile", que embarrancó hace dos meses en las rocas de la costa de Devon, cerca de Salcombe, fué sacado anoche por los remolcadores y llevado a Salcombe.

Hubo necesidad de descargarlo. Cientos de toneladas de grano fueron arrojadas al mar. El ponerlo a flote se ha costeado por suscripción, a la que han contribuído en todas partes de Inglaterra. No se sabe aún la extensión de la avería, pero, dada la facilidad con que se le ha podido sacar, hace suponer que aquélla no es tan grave como se había pensado en un principio.

* * *

Este salvamento del "Herzogin Cecile" será festejado por las gentes de mar como una resurrección. Se le dió naufragio. El «Herzogin Cecile» tiene una larga y gloriosa historia de velero y quedan ya pocas de esas caricias blancas sobre el mar. Nació para cátedra de los cadetes alemanes del Lloyd de Bremen, cayó luego prisionero de guerra, o más bien fué botín de victoria en manos de los franceses y allí le buscó el capitán Erikson, un finlandés coleccionista de veleros, que ya va siendo monopolizador de los mismos, para adquirirle en 20.000 dólares. Y después de algún viaje provechoso por las rutas del Atlántico del Sur, cuando todavía las marinas mercantes se resentían de los torpedeamientos fué destinado a la única ruta que todavía se sirve de fragatas y bergantines y por donde, resto último de una antigua competencia, discurre la llamada regata del trigo.

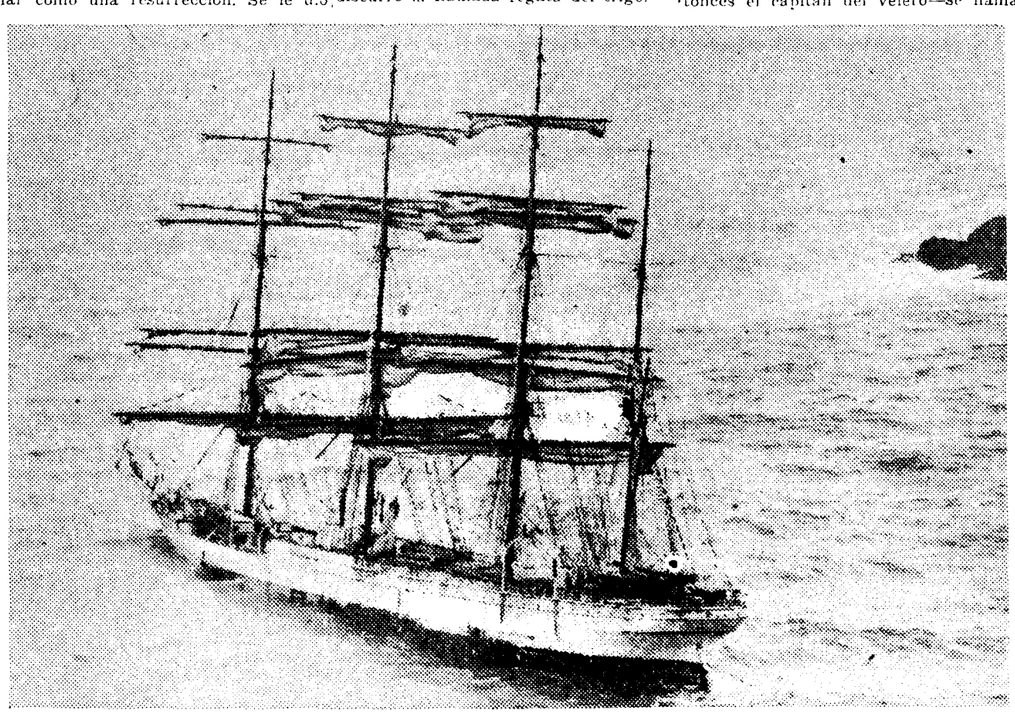

a raíz del percance como totalmente perdido. Las rocas de Salcombe habían abierto brecha en el casco y el agua al hinchar las 4.300 toneladas de trigo de Australia amenazaba con hacer estallar la cubierta.

Yacía el velero, a lo que parece, en un verdadero cementerio de buques, aureolado ya con los ecos de una leyenda fatal. Dicen los marinos de esa costa que los escollos de Salcombe son de mineral de hierro y que perturban la aguja magnética, y cuando la niebla no permite ver el camino llevan a los pilotos a ensartar sus navíos en los arrecifes. Y así, en una noche de cerrazón, a viaje ya vencido, y a pocos días de la rada del descanso en Marienham, perdió la brújula el norte—el timonel del barco dió ese testimonio—y el navío se fué a las rocas, sin que llevar a bordo una pareja de recién casados—el capitán y su esposa—en viaje de luna de miel le sirviera de buena ventura.

Fué por los puertos del mundo una sombra de tristeza con la noticia del

El «Herzogin Cecile» dicen que es predilecto del capitán Erikson entre los 34 barcos de que consta su flota velera. No es el mayor, porque le superan en tonelaje el «Passat» y adquisición reciente por el mismo propietario del «El Moshuiu». eD otra bandera también le ganan el «Parma» y el «Magdalena Vinnen». Tampoco ostenta ya el pasaje más rápido desde Australia, porque se lo arrebató el «Parma» hace tres años. El «Herzogin Cecile» había hecho el viaje en ochenta y seis días y el «Parma» en ochenta y tres; pero, según parece, el capitán lo considera como el mejor velero de los que todavía navegan, que son ya muy pocos.

Salvo los 14 barcos del ya citado propietario sólo quedan veleros dedicados a ese tráfico de la regata del trigo, media docena de barcos más. Y de seguir las cosas como hasta ahora—y no se ve cómo podrán salvarse los barcos de vela después que no se exige esa ciencia de piloto más que en muy pocas naciones—es posible que todos los grandes veleros del mundo vayan a manos de Erikson. Se cuenta de este marino que cambió el nombre al primer barco que compró y lo perdió poco después. Desde entonces no muda los nombres de ningún buque. Por lo menos, el "Herzogin Cecile" lo conserva.

Todos estos títulos no fueron bastantes para que el propietario se decidiera a intentar el salvamento del buque una vez visto que la impresión pesimista de los primeros momentos era exagerada. Quizás haya sido preferible para completar la novela del barco. Porque la primera iniciativa partió de lady Houston, una millonaria famosa que ofreció pagar el salvamento a condición de que el Almirantazgo inglés conservase al "Herzogin Cecile" para escuela de marineros, pero se declinó la oferta y entonces el capitán del velero—se llama Erikson pero no es pariente del propietario—decidió recurrir al pueblo inglés ofreciendo, si por suscripción pública se le facilitaban los medios de salvar al barco, llevar gratuitamente en los viajes anuales a Australia a un determinado número de aprendices ingleses. Conviene advertir que los aprendices son uno de los negocios de la flota velera, porque todavía algunas Marinas exigen el título de piloto de veleros y faltan buques en que ejercitarse.

No recordamos ahora el total obtenido por la suscripción, pero ha sido lo bastante para decidirse a las operaciones de salvamento. Y así todo un pueblo ha salvado al "Herzogin Cecile". Era mucho que pereciese en este año dos de los barcos de la regata. Porque ya había caído, no por naufragio, sino por voluntario desguace, el "Grace Harvar", otro velero histórico por haber recorrido la peor travesía de los tiempos modernos en la ruta del golfo de Spencer al canal de la Mancha.

R. L.

BALDWIN EXPLICA SU POLITICA

Continuar las sanciones era inútil y un grave peligro de guerra. Honduras se ha retirado de la S. de las Naciones

LONDRES, 20.—En un discurso que ha pronunciado en Coltness (Condado de Lanark, Escocia) ante millares de conservadores, el jefe del Gobierno, señor Baldwin, ha declarado:

"Las sanciones son infligidas a una nación para poner término a la guerra y lo son a título de castigo. En mi opinión, sólo hay un medio de modificar el curso de los acontecimientos que se han producido hasta ahora, y este medio es ir a la guerra. No conozco ni una nación europea que esté dispuesta a batirse y estoy convencido por mi parte de que no me pronunciaría actualmente en favor de tal línea de conducta."

"Hemos creído necesario abandonar nuestra política de sanciones, porque no creemos que su continuación pueda ser útil. Si la Liga hubiera continuado comprendiendo a todas las naciones, la actual situación no se hubiera presentado jamás, porque la fuerza de los miembros de este organismo—cualquiera que hubiera sido el agresor—, habría sido tal, que un acto de agresión no hubiera sido un hecho ventajoso.

La ironía de la situación—dijo el señor Baldwin—, es que si se quiere trabajar para obtener la paz por medio de la seguridad colectiva, los primeros pasos en esta dirección han de ser nuevos preparativos de guerra.

Si el incendio de la guerra llegase a estallar nuevamente en el continente, nadie puede decir que lo sofocaría. Me preocupa el riesgo que pudiera correr mi país, y ésto trataré de evitarlo en tanto yo signifique alguna cosa en el seno del Gobierno.

Pasando después a hablar sobre la próxima línea de conducta gubernamental, el señor Baldwin, dijo: "La misión del Gobierno en Ginebra, en el otoño, será ver si es posible realizar lo que hasta el presente se ha comprobado que es irrealizable. El Gabinete de Londres hace un llamamiento a todos para unirse por la defensa de la seguridad colectiva".

Terminó el señor Baldwin declarando que no tenía que hacer ninguna excusa por "la importante resolución tomada por el Gobierno en materia de política extranjera y que cree será aprobada por la nación. Seguiremos—dice—la línea de conducta que nos hemos trazado y estudiaremos ya el modo de abordar el estudio de todos estos problemas en Ginebra, durante el otoño".

Aludiendo a la situación personal del ministro de Asuntos Extranjeros, añadió: "El señor Eden, es hombre rico en ideales y decisión, no retrocede por nada."

Para Baldwin la modificación del organismo de Ginebra hará que un día formen parte de él todas las naciones.

Aludiendo a la actitud de Alemania, el Japón y los Estados Unidos, dijo: "No debemos perder la esperanza de que todas las naciones formen parte nuevamente de la Liga; no debemos desesperar de que llegue un tiempo que una forma de desarme cualquiera, pueda realizarse.

Cualesquiera que sean los peligros que nos reserve el porvenir, cualesquiera que sean las ambiciones que pudieran animar los dictadores, todos sabemos, tanto unos como otros, que una nueva guerra en Europa significaría el fin de la civilización.

La seguridad colectiva no funcionará a menos que las naciones que participen en ella estén dispuestas al unísono a amenazar al agresor con sanciones militares si llega el caso. Nos damos bien cuenta de lo que es la seguridad colectiva. Los que abogan por ésta y no estén dispuestos a facilitar ni un solo voluntario, ni un obús, ni un avión, sepan lo que es la seguridad colectiva. Comprendan bien que si la guerra estallase cada nación que forme parte de esta seguridad estaría comprometida en el conflicto".

Aludiendo a la defensa imperial, el jefe del Gobierno dijo: Es preciso que para siempre nos aseguremos que nuestros hombres dispongan de mejores equipos, tanto en cantidad y en calidad. No debemos arriesgarnos más allá de lo que puede asumir una nación emprendedora, pero también previsora".

Los pacifistas, por la guerra

LONDRES, 20.—La conferencia de la Unión pro Sociedad de Naciones ha aprobado la moción de lord Cecil en favor de las sanciones. La moción dice también que las sanciones contra Italia no han sido puestas a prueba por entero.

Antes de que la Asamblea votara la moción, el diputado conservador Pablo Latham preguntó si, a pesar del riesgo que la Gran Bretaña corría de entrar en guerra con Italia, la Asamblea se declaraba en favor del mantenimiento de las sanciones y si lord Cecil estaba dispuesto a que se llegara a la guerra. Lord Cecil respondió afirmativamente.

* * *

TEGUCIGALPA, 20.—Hoy se ha publicado un decreto en virtud del cual se anuncia que Honduras se retira de la Sociedad de Naciones.—**United Press.**

* * *

LONDRES, 20.—El señor Eden invitará el próximo lunes a almorzar a don Salvador de Madariaga. Probablemente ambas personalidades hablarán acerca de las perspectivas de la reunión que se celebrará el día 26 del corriente en Ginebra.

La Conferencia de los Dardanelos

Han salido para Montreux los delegados franceses e ingleses

PARIS, 20.—El señor Paul Boncour, jefe de la Delegación francesa en la Conferencia de Montreux, saldrá mañana para Suiza desde Saint-Honoré-les-Bains. Los miembros de la Delegación francesa, al frente de los cuales va el señor Ponsot, embajador de Ankara, saldrán mañana por la mañana con dirección a Montreux.

La Delegación inglesa

LONDRES, 20.—Los delegados británicos en la conferencia de Montreux, llevando al frente a lord Stanhope, ministro de Obras públicas, han salido esta tarde para Suiza.

El representante turco

PARIS, 20.—El señor Rustu Aras ha celebrado esta mañana una entrevista con el señor Delbos. Se cree que la conversación de los ministros de Negocios Extranjeros turco y francés versó esencialmente sobre las condiciones en que se inaugurará la conferencia de Montreux.

El señor Rustu Aras ha visitado después al jefe del Gobierno y esta noche marchará a Montreux.

El señor Delbos ha ofrecido un almuerzo en su honor, almuerzo al que han asistido especialmente los señores Politis, ministro de Grecia; Cezalmazim, encargado de negocios de Turquía; Simich, encargado de Negocios de Yugoeslavia; León Blum, Chautemps y Violette.

El señor Titulesco

BUCAREST, 20.—El ministro de Negocios Extranjeros, señor Titulesco, ha salido esta mañana para Montreux con objeto de tomar parte en la conferencia de los Estrechos.

NUEVAS CONCENTRACIONES DE TROPAS SUDISTAS EN LA FRONTERA DE HUNAN

Sesenta mil hombres del Kuangsi ocupan el sur de la provincia

Disminuye la probabilidad de un arreglo pacífico del conflicto

SHANGHAI, 20.—La Prensa china anuncia nuevas concentraciones de tropas del Kuangsi en la frontera de Hunan.

Se añade que las tropas construyen fuertes posiciones defensivas entre Yung Chu y Ki Yang. Numerosos jefes y oficiales del 19.º ejército han sido alistados.

Todo ello se considera aquí como un mal síntoma y se estima que las probabilidades de un arreglo pacífico del conflicto entre Cantón y Nankín disminuyen rápidamente.

* * *

SHANGHAI, 20.—Comunican de Canton que las tropas del Kuangsi, que ocupan el sur de la provincia de Huanan, se calculan en unos 60.000 hombres.

Las tropas gubernamentales que se dirigen hacia dicha provincia y que tratan de envolver al ala izquierda de las tropas del Kuangsi se calculan en unos 35.000 hombres.

Las tropas del Kuangsi avanzan en el norte de la provincia; tratan de atraer a su causa al señor Hochien, presidente del Gobierno provincial del Hunan.

Nankín pierde la esperanza de llegar a una solución pacífica con el Kuangsi. Continúan las negociaciones en Shanghai con los representantes del Kuangtung.

Comunican de Hongkong a la Agencia Central News que cinco divisiones reforzarán en breve a las tropas del Kuangsi, fortificando la localidad de Liut Cheu, centro del Kuangsi.

La próxima reunión de Nankín

SHANGHAI, 20.—Comunican de Hongkong que el Consejo político de los jefes del suroeste ha decidido enviar una delegación de diez miembros a la reunión del Comité ejecutivo central convocada para el 10 de julio. Ninguno de los delegados es militar, lo que ha causado muy mala impresión en los círculos políticos de Shanghai. Se dice que hay que dudar de la sinceridad de la decisión del Consejo político.

La advertencia del Japón

CANTON, 20.—El Japón ha advertido al Gobierno de Cantón contra el fomento de sentimientos antijaponeses para disimular sus querellas con Chang Kai Shek.

El cónsul general japonés Kawai ha protestado cerca de Cheng Chitan avisándole que "un movimiento antijaponés artificial es mucho peor que un movimiento artificial pro japonés."

Al mismo tiempo que se observa una mayro resistencia japonesa en el suroeste, existen indicaciones de que Chen Chi Tang haría la paz con Chiang Kai Shek, dejándole limitar la amenaza de guerra civil, a unas hostilidades entre las fuerzas del Gobierno central y las de Peit Sun Shi y Lit Sung Yen.—**United Press.**

En el norte de China

TIENTSIN, 20.—La repentina marcha de Sung Cheh Yuan hacia Tsinan para visitar a Hanfuchu, ha fortalecido la creencia de que el Japón está apresurando la inclusión de Chantung en la jurisdicción del Consejo de las provincias de Hopei y Chahar, que el Japón combinaría probablemente con el Gobierno de Yin Yu Ken en Tungohow.

Se informa que el Japón prepara el lanzamiento de un extenso programa de desarrollo de los recursos de China del Norte, con control y capital japonés.—**United Press.**

Se niegan al paro y a ocupar la fábrica

Obreros y campesinos de la Auvernia apalean a los propagandistas rojos

CUATRO TUVIERON QUE SER HOSPITALIZADOS

En París amenaza la huelga de taxis

PARIS, 20.—Los campesinos de las regiones altas de Auvergne no han querido escuchar a los propagandistas comunistas y socialistas de la Confederación Nacional del Trabajo, que pretendían organizarlos sindicalmente.

Treinta propagandistas llegaron en bicicletas y penetraron en una fábrica, cerraron las puertas y ordenaron a los obreros que declararan la huelga. Los obreros llamaron a los campesinos que acudieron por centenares armados con los instrumentos del trabajo. Los propagandistas quisieron huir en las bicicletas; pero fueron alcanzados y apaleados. Cuatro resultaron con heridas tan graves que tuvieron que ser hospitalizados en Maringues. Las mujeres cerraban las puertas de las casas para que los propagandistas, a los qus se distinguía fácilmente, porque llevaban cintas rojas, no pudieran refugiarse en ellas.

El Gobierno ha intensificado hoy su labor para resolver mayor número de huelgas durante este fin de semana. Todavía hay cuarenta mil obreros en huelga en la región de París, de los cuales 26.000 son empleados de los grandes almacenes. Durante todo el día de hoy han continuado las negociaciones para resolver la huelga de los grandes almacenes.

Hoy se ha reanudado el tráfico en el Sena de los barcos de pasajeros. En Lyón y Burdeos no funcionan los tranvías a causa de la huelga.—**United Press.**

Las huelgas

PARIS, 20.—El ministro del Interior señor Salengro ha presidido esta mañana una nueva reunión paritaria, en la que figuraban los directores de los grandes almacenes y representantes del personal.

No se ha llegado a un acuerdo definitivo.

En Toulouse se ha resuelto la huelga de los mozos de hoteles, cafés y restaurantes, que se declaró ayer por la mañana.

Pero en Cannes se han declarado en huelga los empleados de hoteles y restaurantes; en Avignon los empleados encargados de la recogida de las basuras; en Orange los encargados del asfalto de las calles y los obreros de la edificación; en Nancy, a consecuencia de la huelga de camareros, los cafés, hoteles y restaurantes están cerrados. En cambio, se ha resuelto la huelga de las industrias químicas.

Por último, en Burdeos los obreros de la Compañía de Tranvías se han declarado en huelga y ocupado los locales y en Niza el personal de la Compañía de Tranvías de Niza y el litoral se han declarado en huelga. Los obreros han ocupado los locales de la Compañía.

Huelga de taxis

PARIS, 20.—El Bureau de los sindicatos de taxistas de la región de París, ha publicado una nota declarando que se declararán en huelga el día 25 de junio, caso de que en la víspera no hayan obtenido satisfacción a sus peticiones, llegándose a la firma del Contrato colectivo de trabajo.

Botadura de un buque de guerra en Inglaterra

DUBLIN, 20.—La señora de Baldwin ha presidido la ceremonia, que ha tenido lugar esta mañana, de botar al agua el navío de guerra "Glasgow".

Asistió al acto el emperador de Abisinia.

NOTAS DEL BLOCK

EN Barcelona, y a pretexto de sabotear la Olimpíada de Berlín, se está falsificando una Olimpíada roja, que todo lo que no tenga de deportiva lo ganará de bolchevique.

Son los comunistas quienes despliegan mayor actividad en la organización de esta parodia grotesca, en la que lo único interesante es el color político del espectáculo, puesto que se tiene por descontada su nulidad deportiva, ya que no está reconocida como demostración oficial por los organismos capacitados para ello.

Se trata de realizar una concentración de filisteos, tatuados con la hoz y el martillo, y aprovechar la oportunidad para la propaganda soviética, pues no será difícil, dado el flirteo que los comunistas sostienen con algunos Gobiernos, obtener subvenciones de importancia, para aliviar de esta manera a la tesorería de Moscú, harto mordida y saqueada por los secuaces que pululan por esos mundos.

Una Comisión de diputados comunistas ha solicitado del jefe del Gobierno medio millón de pesetas para los gastos que origine la Olimpíada roja. Otros diputados franceses han reclamado de su Gobierno medio millón de francos.

Se pretende que la demostración bolchevique sea financiada por los Estados burgueses.

Y se les exige estas sumas en los mismos días en que no faltan las censuras porque centenares de miles de obreros carecen de trabajo.

* * *

EL Socorro Rojo anuncia unas cuestaciones públicas para ayudar a los extranjeros refugiados en España y para costear el traslado a nuestro país de unos cientos de extranjeros expulsados de varias naciones por indeseables.

Quiere el Socorro Rojo favorecer la inmigración de bolcheviques, para que convalezcan en España.

Clima ideal, todo pagado y posibilidad no lejana de un acta.

Hay precedentes.

* * *

A Chaliapin, el famoso bajo, le unía una amistad fraternal con Máximo Gorki, el novelista ruso que acaba de fallecer.

En las "Memorias" que el cantante publicó en 1932, el nombre del escritor va unido a incontables anécdotas de su vida. Los primeros tiempos soviéticos los soportaron juntos.

Gorki interponía su indiscutible influencia revolucionaria para salvar vidas. ¡Con qué escaso fruto!

"No se contentaba con obtener la libertad de las personas detenidas, sino que daba dinero a unos y otros para que pudieran escapar a la fuerza bruta desencadenada y refugiarse en el extranjero."

Gorki sufrió la persecución de las hordas desenfrenadas, a cuya exasperación tanto había contribuido con sus escritos. Entre las gentes de su barrio corrió el rumor de que Gorki se aprovechaba de la confusión de aquellos días y de las desgracias y tribulaciones de los aristócratas, para despojarlos de sus objetos y obras de arte con las que el escritor completaba sus colecciones, que en realidad eran más originales que valiosas.

Gorki supo con qué facilidad la muchedumbre se engaña o se deja engañar, al elegir las víctimas de su odio.

* * *

A instancias de Chaliapin, el novelista intervino para salvar la vida de los barones de Stuart y de unos grandes duques, detenidos por la Tcheca en la prisión de la calle de Chpalernaia. En la misma prisión se hallaba también el célebre historiador Nicolás Mikhailovitch.

Como las gestiones en favor de los detenidos no dieran resultado en San Petersburgo, Gorki decidió trasladarse a Moscú para visitar personalmente a Lenine.

Fué un viaje de ida y vuelta. Regresó con la orden del dictador concediendo la libertad solicitada. En la misma estación se enteró de que la gracia de que era portador llegaba tarde. Durante la noche habían sido ejecutados en la prisión todos los detenidos.

Gorki, horrorizado, cayó enfermo.

A.