Precios de suscripción

MADRID ..... 2,00 pesetas al mes
PROVINCIAS ..... 9,00 ptas. trimestre

PAGO ADELANTADO

FRANQUEO CONCERTADO

EL DEBATE

MADRID.—Año XIV.—Núm. 4.674 Miércoles 9 de julio de 1924 CINCO EDICIONES DIARIAS Apartado 466.—Red. y Admón., COLEGIATA, 7. Teléfonos 365 M. y 398 M

Problemas hulleros españoles

En una importante publicación británica se da cuenta de la celebración en Madrid de una asamblea de propietarios de minas de carbón de España, en la que, además de las peticiones dirigidas al Gobierno para que éste adopte medidas con el fin de aumentar el consumo del combustible nacional en ferrocarriles, marina de guerra y en todas las industrias que sean protegidas por el Estado; de pedir la derogación del real decreto de 6 de marzo de 1900, que permite el establecimiento de depósitos flotantes para el carbón y que se otorguen rebajas de tarifas de transportes para los carbones nacionales, se recomendó la instalación de fábricas de energía eléctrica en la proximidad de las bocaminas.

A la aludida publicación británica le alarma especialmente la amenaza contra los depósitos flotantes, que, por regla general, sirven para almacenar carbón extranjero. Séanos permitido a nosotros, después de conocer el efecto producido por tales peticiones entre los hulleros británicos, fijarnos en particular en el establecimiento de fábricas de energía eléctrica en la proximidad de las bocaminas.

Aunque la idea no es de hoy, en estos momentos le presta actualidad en diversos países la crisis hullera que en ellos existe.

Así, por ejemplo, en Alemania, donde la escasez de combustible durante la guerra y en los primeros tiempos de la postguerra favoreció considerablemente a la industria del lignito, explotándose varias minas cuyos productos en condiciones normales son invendibles por su escasa potencia calorífica, se piensa actualmente en ese aprovechamiento.

En efecto, ordenada por el ministro de Negocios económicos una reducción de precios del 10 por 100, el Sindicato central del lignito alemán, después de protestar, manifestando que cierto número de minas habrán de cesar en la producción por no poder atender sus gastos, prepara, entre otros perfeccionamientos en la producción y uso del combustible, el establecimiento de las citadas fábricas de energía eléctrica y otras de productos químicos derivados del carbón, ambas situadas en las proximidades de las minas, de suerte que se ahorre el gasto del transporte del combustible, que lo encarece, como se sabe, extraordinariamente.

No son solamente los propietarios de minas de lignito los que han ideado tales planes de aprovechamiento en Alemania; los hulleros atraviesan una crisis análoga a la de los patronos de las minas de lignito desde que se estabilizó el marco-renta, disminuyendo las posibilidades de concurrencia del carbón alemán en los mercados internacionales, y por ello, para evitar el cierre de minas, se piensa en las citadas formas de aprovechamiento de los carbones minerales.

Importantísima como lo es la producción de energía eléctrica junto a las bocaminas, que permitiría el aprovechamiento de carbones de escasa potencia calorífica, no lo es menos el uso de tales combustibles para la fabricación de productos químicos derivados de la hulla, y sobre todo de la destilación de ésta para obtener aceite mineral.

Al cambiar el empleo de un producto, cuya industria está en crisis, debe buscarse aquel que tenga un amplio mercado.

Desde este punto de vista, la producción de energía eléctrica llena por completo tales indicaciones por sus múltiples empleos, lo mismo para las necesidades domésticas (luz, calor, ventilación, etcétera), que para las industriales (transportes, motores, etcétera). El encarecimiento de los materiales necesarios para el aprovechamiento de los saltos de agua favorece asimismo el empleo de carbones a bocamina para la producción de energía eléctrica. El transporte de ésta, aun descontada la pérdida de flúido, es mucho más económico que el del carbón utilizado a larga distancia de su yacimiento.

En cuanto a la industria transformadora de la hulla en petróleo, aunque todavía en un período inicial, sería de sumo interés su estudio y ensayo en España. El continuo progreso del automovilismo y de la aviación, las aplicaciones de tractores en la agricultura, el uso de combustibles líquidos en la navegación, determinan un volumen de consumo de los últimos verdaderamente cuantioso, en vivo contraste con la falta de la explotación de los mismos en nuestro suelo. Figura así entre nuestras importaciones una partida muy considerable de petróleos extranjeros, que contribuye al desequilibrio de nuestra balanza comercial.

En este punto de vista industrial la orientación la indican los sustitutivos de producción nacional: el alcohol-benzol, al que aludimos en artículos anteriores, y el aceite mineral extraído de nuestros carbones.

Hay, por último, en orden a la importación de petróleos una indicación hispanoamericanista que no debiera olvidarse. El intercambio comercial solamente se fomenta señalando los artículos de importación de la nación con la que se intenta el intercambio, que es la contrapartida natural de nuestras exportaciones; y, siendo el petróleo producto abundante en varias repúblicas hispanoamericanas, nada más natural que adquirirlo de ellas, siguiendo las inspiraciones de un hispanoamericanismo práctico.

Emilio MIÑANA

La situación militar es favorable

Hoy y otras posiciones abastecidas. Supresión de dos puestos

Los héroes de Kobba Darsa

Formaban la abnegada guarnición de Koba Darsa, además de los oficiales señores Gil de Vargas y Pueyo, estos 37 hombres:

Cabos Gerardo Poli, Julián Pla y Juan Arroyo.

Corneta Francisco Cabezas.

Soldados Casiano Alegre, Antonio Reyes, Antonio Torrijos, Aurelio Pineda, Celestino Fernández, Francisco Iglesias, Trifón Granada, Teodoro Olivares, Alfonso Lozo, Vicente Bonilla, Sebastián Marcelo, Sabino Perianes, Saturnino Ceballos, Rufino María, Remigio Suero, Rafael González, Pedro Martín, Pedro Palomino, Nemesio Borsallo, Modesto García, Miguel Tejada, Manuel Cruz, Lorenzo Jiménez, Juan Jiménez, Juan Sojo, Juan Hayas, Juan Pérez, Juan Lozo, Gregorio Redondo, Cesáreo Novoa; cabo telegrafiesta Pedro Giner y telegrafista Primitivo Salomón.

(COMUNICADO DE ANOCHE)

Zona oriental.—Sin novedad.

Zona occidental.—Situación militar hoy, en síntesis, resulta favorable.

Columna Serrano, sin novedad, y una pequeña fracción de la misma, guiada por caíd Baklan kaid Bakali, ha vuelto a ir a Hoj, evacuando cinco heridos que allí había y dejando suministrados estos blocaos de víveres y agua. Se comunican diariamente con Loma Verde por carta, y situación esta última posición da también espera.

Bakali, con adictos, ha hecho exploración hasta poblado Cheruda, encontrándolo deshabitado.

Se ha convoyado Magán y Mesala, sin novedad.

Columna Grund ha levantado, sin incidente, dos puestos que había establecidos junto Ibuharen y carecían finalidad, por haberse hecho casi inabordable difícil paso de aquel río.

Vuelve el optimismo

El Consejo del Directorio terminó anoche a las nueve.

Al salir el presidente se limitó a decir que las noticias de Marruecos eran cada vez más satisfactorias.

Lo confirmó el general Vallespinosa, diciendo que eran tan excelentes las noticias transmitidas por el alto comisario en sus conferencias con el Directorio, que permiten hacer un juicio optimista de la situación.

El heroísmo de la Aviación

TETUAN, 8.—La Aviación española ha escrito una nueva página brillantísima de su historia.

La posición de Kobba Darsa, bloqueada por el enemigo, necesitaba un socorro inmediato. No obstante hallarse una columna de socorro sólo a dos kilómetros de distancia, el enemigo seguía oponiendo una resistencia tenaz. En vista de ello hubo que suspenderse el avance, vivaqueando las tropas sobre el terreno. Para ver de mejorar la situación de los heroicos defensores de Kobba Darsa, se dispuso que cuatro aviones, pilotados por los bizarros aviadores capitanes señores Esteve, Gallarza y Barberán y teniente Villalba, llevando como observadores a los señores Ruiz, Alda y Florencio Díaz, efectuaran un audaz y peligrosísimo vuelo sobre el puesto militar cercado por numerosísimo enemigo, que hallábase atrincherado a dos metros de distancia de las alambradas. Los aviadores descendieron a la altura de un metro sobre Kobba Darsa, dejando caer hielo y alimentos.

Las descargas enemigas dieron en tierra con los aparatos citados, y a pesar de resultar heridos los pilotos señores Gallarza y Barberán, siguieron gobernando sus respectivos aparatos hasta aterrizar en las inmediaciones de la línea del Lau.

El aparato del capitán Esteve, bajo una lluvia de plomo enemigo, cayó en la misma zona, cerca de la posición de Tisgarin. Para que el avión no cayese en poder de los rebeldes, que ya estaban a muy corta distancia, los señores Esteve y Florencio lo incendiaron, y arma en mano se unieron a las fuerzas de la posición, que ya salían en auxilio de los heroicos aviadores.

Este episodio no recuerda otro igual en los anales de la Aviación española.

El comandante general de Ceuta, señor Bermúdez de Castro, felicitó, emocionadísimo, a los aviadores.

Aizpuru felicita a los defensores de Koba Darsa

Al llegar a Tigazin el alto comisario, formaron los defensores de Koba Darsa. El general Aizpuru les dirigió la siguiente alocución:

«Soldados de Koba Darsa: Para gloria de España, del Ejército y del regimiento del Serrallo, habéis sabido resistir la presión enemiga y la dura prueba de numerosos días de asedio defendiendo la posición que se os había confiado, rechazando al enemigo con heroísmo ilimitado y sufriendo privaciones enormes; pero aún tuvisteis arrestos para salir en socorro de los bravos aviadores que habían caído al alcance del fuego enemigo. Vuestro ejemplo ha servido de estímulo para que la columna del general Serrano reforzara su empeño y derrotara al enemigo. Por tales méritos me honro y enorgullezco de mandaros, y para que descanséis os concedo un mes de permiso en vuestros hogares, mientras que, para premiar vuestro valor, ordeno la formación de expedientes para conceder la laureada al jefe de la posición y la Medalla Militar al resto de la guarnición. ¡Soldados! ¡Viva el Rey! ¡Viva España! ¡Viva el Ejército! ¡Viva la guarnición de Koba Darsa!»

El comportamiento de un cabo telegrafista

Rasgo sobresaliente de la defensa de Koba Darsa ha sido el comportamiento del cabo telegrafista Pedro Giner, a quien toda la guarnición elogia. Pedro Giner tuvo que exponerse a un fuego nutridísimo para mantener la comunicación telegráfica con la columna de Uad-Lau. Por orden del comandante general le han sido impuestos en el campo dos galones de sargento.

Episodios de la lucha

CEUTA, 7.—De Uad Lau llegó el comandante general, señor Bermúdez de Castro con los coroneles de Estado Mayor, Artillería, Ingenieros, Intendencia y Sanidad. Las noticias recibidas de aquella posición son de que ha transcurrido el día con absoluta normalidad.

Testigos presenciales de los combates librados para socorrer a la heroica guarnición de Uad Lau narran episodios y escenas de la lucha que demuestran hasta qué punto es elevado el espíritu de las tropas combatientes.

Cuando la columna de socorro llegó cerca de la posición sitiada, los defensores de ésta, que en sus dos terceras partes se hallaban heridos, prorrumpieron con entusiasmo en vivas a España, y sin dejar de disparar desde el parapeto animaban a los valientes soldados de la columna Serrano. Las fuerzas de ésta, una vez dentro de la posición desfilaron ante los defensores rindiéndoles honores. El general jefe de la columna impuso los galones de sargento al cabo radiotelegrafistas, Pedro Giner, que constantemente atendió al servicio por hallarse herido el otro radiotelegrafista, sin que por ello dejara de alternar en la defensa de la posición.

Llega a Ceuta un convoy de heridos

CEUTA, 7.—Ha entrado el vapor «Reina Victoria» conduciendo heridos de los pasados combates de Uad Lau. Trajo también los cadáveres de cinco oficiales.

Escrutinio de distrito en Francia

PARIS, 8.—El Consejo de ministros celebrado esta mañana en el Elíseo, bajo la presidencia de Doumergue, aprobó la nota en que va expuesto el criterio que Herriot ha de defender en la Conferencia interaliada de Londres.

A continuación acordó presentar a la Cámara de Diputados un proyecto de ley para trasladar los restos de Jaurés al Panteón de Hombres ilustres.

Por último, examinó un proyecto de ley encaminado a restablecer el escrutinio por distrito para las elecciones legislativas.

INDICE - RESUMEN

El trabajo ignorado (La Real Academia de Medicina por dentro), por el doctor Zúñiga Cerrudo ..... Pág. 3

Cuentos de la vida española («Molestripas»), por Nicolás González Ruiz ..... Pág. 3

Del color de mi cristal (Batallas de verano), por «Tirso Medina». Pág. 3

Crónica de sociedad, por «El Abate Faria» ..... Pág. 4

Cotizaciones de Bolsas ..... Pág. 4

Noticias ..... Pág. 4

Deportes ..... Pág. 5

Real Sitio de San Lorenzo de El Escorial ..... Pág. 6

MADRID.—Primo de Rivera aplaza un día su viaje a Melilla.—Llegan a 150 millones la cantidad impuesta en la Caja Postal, que cuenta 520.000 imponentes.—Toma de posesión del nuevo fiscal del Supremo de Guerra y Marina (pág. 4).

EXTRANJERO. — Mussolini ha decidido poner en vigor el decreto reglamentando la libertad de la Prensa.—En el Congreso demócrata yanqui la candidatura de Smith gana terreno.—Macdonald ha llegado ayer a París. Las conferencias con Herriot continuarán hoy (páginas 1 y 2).

EL TIEMPO (Datos del Servicio Meteorológico Oficial).—No se hacen pronósticos para hoy. Temperatura máxima en Madrid, 31,4, grados y mínima, 15,2. En provincias la máxima fué de 37 grados en Sevilla, Córdoba y Jaén, y la mínima de 10 en Palencia y Burgos.

Inglaterra y el Mediterráneo

Los problemas al día

Con estos mismos títulos el «Corriere della Sera» del día 4 de julio publica un artículo de su colaborador militar. He aquí las conclusiones del trabajo:

«Malta, punto central del Mediterráneo y del camino del Este, es el eje del sistema inglés de protección de las comunicaciones. Convenientemente fortificada y guarnecida, extiende el dominio a todo el pedazo de mar comprendido entre Túnez, Sicilia, Grecia y Cirenaica. Pero la distancia entre Gibraltar y Malta y entre Malta y Alejandría en Egipto son demasiado grandes y dejan espacios demasiado largos del camino hacia el Este a merced de los perturbadores. De aquí el deseo inglés de establecer una cadena de bases fijas y de bases eventuales constituídas de tal modo que flanqueen y dominen las zonas de donde puede surgir la ofensa. Esta cadena sería estratégicamente ideal, dada la configuración geográfica y política del Mediterráneo, si fuese constituída así: Gibraltar, Mallorca, Malta, Corfú, Suda (en la isla de Creta), Alejandría. Evidentemente, esto es, por ahora, una exposición hipotética de la solución del problema inglés; pero relacionándolas con las maniobras de primavera de Pollensa (en Mallorca), con el reciente envío de fuerzas navales a Corfú, con motivo del centenario de Byron, y con el constante apoyo de Inglaterra a los diversos Gobiernos griegos, puede ser objeto de reflexión para el porvenir. Grecia representa, en lo que se refiere al Mediterráneo oriental, un conspicuo factor, aunque sea de valor pasivo, que nosotros los italianos debemos tener en cuenta por las concesiones que puede hacer a sus fieles amigos, aunque no sea más que por gratitud y devoción.

Inglaterra necesita estar segura en el Mediterráneo, y el aumento de su flota en este mar depende de aquella necesidad y no tiene carácter agresivo para ninguno. Decir esto bien claro es un deber. Pero queda el hecho de que Inglaterra, si ha tenido que renunciar al principio del «Two Power Standard» en el mundo con el refuerzo enviado a la flota del Mediterráneo, viene casi a crear un «Two Power Standard» en este mar interior, y pues este hecho interesa mucho a nosotros los italianos, bien está saberlo, aunque no sea más que como noticia.»

SIMÓ MEJORA

VALENCIA, 8.—El señor Simó continúa en el mismo estado de gravedad, si bien con leve tendencia a la mejoría. De todas partes de España se reciben telegramas preguntando por su estado de salud.

El decreto de Prensa italiano en vigor

El Gobierno decide implantar desde hoy las nuevas reglas sobre libertad de Prensa

(De nuestro servicio especial)

ROMA, 8.—En el Consejo de ministros el del Interior, Federzoni, hizo notar que en algunas regiones de Italia aumenta la tensión entre los elementos fascistas y socialistas y comunistas, amenazando el orden público. Como a exasperar las pasiones contribuyen de modo notable las polémicas y las noticias falsas y tendenciosas de parte de la Prensa, el Consejo decidió aplicar inmediatamente el decreto reglamentando la libertad de Prensa para evitar abusos, que redactado y firmado en julio del pasado año, no había entrado en vigor. Además aprobó diversas medidas para garantizar el orden.—**Daffina.**

* * *

N. de la R.—*Las principales disposiciones de ese decreto son las siguientes:*

Los senadores y diputados, cuya inmunidad parlamentaria impide que se haga efectiva su responsabilidad, no pueden ser gerentes responsables de ningún periódico. La responsabilidad en la publicación debe tenerla el director o uno de los principales redactores.

No pueden ser gerentes responsables de los periódicos, y perderán este cargo si lo tuviesen, las personas que hayan sido condenadas dos veces por delitos de Prensa. Los prefectos de las provincias pueden, explicando en el decreto los motivos que tienen para ello, negarse a reconocer como gerentes responsables de un periódico, a las personas que no reúnan las condiciones señaladas en los párrafos anteriores.

El prefecto puede hacer cuando lo juzgue oportuno, una «advertencia» al gerente responsable de un periódico, sin que esto tenga que ver con la acción penal, si ésta fuera necesaria. Por último, el prefecto de la provincia, una vez oída la Comisión asesora que crea el mismo decreto, puede declarar destituido al gerente responsable de un periódico y suspender la publicación del mismo siempre que el gerente o el periódico hayan sido condenados, en un espacio de dos años, por delitos de Prensa, a penas restrictivas de la libertad no inferiores a seis meses, o bien hayan sido advertidos por dos veces en el espacio de un año.

Las noticias falsas o tendenciosas u artículos que pueden motivar los castigos prescritos en el decreto son aquellos que puedan estorbar las buenas relaciones con el extranjero y perjudiquen el crédito nacional o puedan crear alarma o turbar el orden público. Los títulos, ilustraciones o artículos que exciten el odio de clase o a la desobediencia a las leyes u órdenes de la autoridad o turben la disciplina de los servicios públicos o favorezcan los intereses de Estados extranjeros o Sociedades privadas con daño de la Patria. Por último, los insultos a la familia real, al Papa, a la Religión y a las instituciones o poderes de las potencias amigas.

MAÑANA

empezaremos a publicar

"El hijo de papel"

(Novela en tres partes)

por "TIRSO MEDINA"

Propaganda intensa del voto femenino

Las obreras de Valencia organizan una campaña

VALENCIA, 8.—Se han hecho ya públicas las conclusiones de la Confederación de Sindicatos femeninos. Las más principales, aparte aquellas que tratan de cuestiones de orden interior, se refieren al censo sindical y al censo político. En cuanto al primero, la Confederación ha acordado intervenir de manera activa en las elecciones para el Instituto de Reformas Sociales o para cualquier otro organismo social en el que tenga representación la mujer, y trabajará siempre para conseguir la victoria, o, si ésta no fuere posible, para lograr el entrenamiento de las fuerzas católicas femeninas. Respecto al censo político, se ha acordado organizar un cuerpo de propagandistas, que estimulen y activen la inscripción de la mujer en el censo municipal; hacer público el aplauso al Directorio por la concesión del voto a la mujer; hacer constar que éste no es un derecho, sino un deber, y pedir que se conceda también a la mujer casada. Finalmente, se ha acordado instruir a las obreras en las obligaciones y derechos que les concede su nueva situación política.

Otro punto importante de las conclusiones de la Confederación es el perfeccionamiento espiritual de las asociadas, para conseguir el cual se recomiendan bibliotecas, conferencias y prácticas piadosas sobre todo.

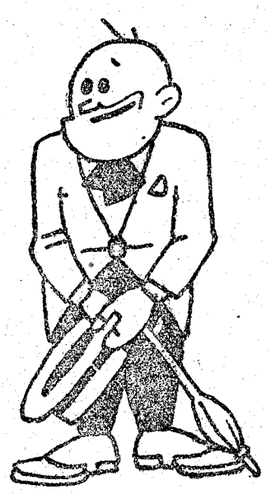

Mañana reapareceré

Paco el Feo

Macdonald llega a París

Se celebraron dos conferencias y hoy tendrá lugar la última

El debate en el Senado, aplazado hasta el jueves

(RADIOGRAMA ESPECIAL DE EL DEBATE)

PARÍS, 8.—Las interpelaciones sobre política exterior, y, por consiguiente, el discurso de Poincaré en el Senado, han quedado aplazadas hasta el jueves, de modo que Herriot podrá presentarse en la Alta Cámara con los resultados que se hayan obtenido en la entrevista celebrada con el primer ministro inglés. Sin embargo, las oposiciones que no olvidan lo ocurrido con el comunicado de Chequers no se contentarán probablemente con que se les diga que hay acuerdo, sino que exigirán los términos del mismo por lo menos, en sus líneas generales. Porque hasta ahora sólo se sabe concretamente que como en tiempos de Poincaré, Curzon y Bonar Law, Inglaterra y Francia están de acuerdo en lo qué se refiere al fin de su política, pero difieren profundamente en cuanto a los medios que hay que emplear para lograrlo.

Las divergencias entre los dos países son tan grandes que el memorándum exponiendo el punto de vista francés que habrá servido de base a las discusiones de hoy, no será publicado con objeto de que la opinión mundial no conozca toda la extensión de las mismas. Parece que en el documento Francia mantiene con toda su autoridad a la Comisión de reparaciones, pero con objeto de atenuar las desconfianzas que los ingleess sienten hacia ese organismo se trata de darle un presidente norteamericano, y es posible también que se piense en crear un Comité de perios que asesoraría a la Comisión de reparaciones en el caso de que hubiera que estudiar alguna falta de Alemania.

El primer ministro inglés llegó hoy por la tarde y poco tiempo después empezaba la conferencia con Herriot. Como los comunicados publicados hoy no tienen importancia, hago caso omiso de ellos hasta el comunicado final que ha de indicarnos cuál ha sido el resultado de la conferencia.—*T. de H.*

(De las Agencias)

MACDONALD EN PARIS

PARIS, 8.—A las diez y seis y cinco míster Macdonal, primer ministro inglés, acompañado de sir Eyrs Crowe, secretario permanente del ministerio de Negocios Extranjeros; el coronel Water House, jefe de su Gainete y Mr. Salby, secretario de Macdonald, ha llegado a la estación del Norte.

Al descender del tren ha sido saludado por el embajador de Inglaterra, el ministro del Interior y varios miembros del Gabinete. El primer ministro inglés ha sido conducido a una sala de espera, donde a los pocos minutos se ha juntado M. Herriot, que venía del Senado. Los dos personajes se han saludado, estrechándose muy cordialmente la mano.

Juntos han salido de la estación entre las aclamaciones del público, dirigiéndose al Quai d'Orsay, llegando a las diez y seis y cuarenta y cinco. Inmediatamente ha empezado su conferencia, en la que no tienen otro testigo que el intérprete.

LA PRIMERA REUNION

A las ocho de la noche se ha interrumpido la conferencia que Macdonald y Herriot habían iniciado esta tarde. Se ha publicado el siguiente comunicado:

«Los señores Macdonal y Herriot han reanudado su conversación en el punto mismo en que la habían dejado en su entrevista de los Checquers. La conversación proseguirá esta noche y mañana por la mañana.»

A las nueve y media de la noche han vuelto a reunirse los primeros ministros de Inglaterra y Francia. La sesión de esta noche durará hasta las once.

Mañana por la mañana continuarán. Macdonal proyecta salir para Londres mañana mismo por la tarde.

DIVERGENCIAS PROFUNDAS

PARIS, 7.—La opinión pública francesa se muestra impresionada por la exquisita corrección del señor Macdonal; pero al mismo tiempo se muestra agitada y estima preciso llegar a un acuerdo previo con Inglaterra, ya que sin esto es inútil ir a la conferencia de Londres, de la cual sólo podría salir acaso una ruptura.

El memorándum de contestación a las sugestiones británicas, en cuyo documento irán debidamente precisados los puntos de vista de Francia, será enviado a los embajadores de la república francesa en las distintas naciones aliadas para que hagan entrega de él a los respectivos Gobiernos.

El documento no será publicado probablemente, pues se juzga inútil subrayar las profundas divergencias que existen entre los puntos de vista francés y británico.

EL MINISTRO DE AVIACION INGLES EN PARIS

Es preciso llegar a un acuerdo previo con Inglaterra, de carácter militar para el caso de que Alemania faltara a sus compromisos, y con la condición de que otro organismo que no fuera la Comisión de Reparaciones tomara nota de las «faltas» de Alemania.

Acerca de este último punto se considera necesario ceder al criterio británico, en objeto de no perder la eventualidad de un pacto de alianza.

Debe concederse gran importancia a la misión de que está encargado el ministro de Aeronáutica de la Gran Bretaña, el cual se encuentra actualmente en París, con objeto de conferenciar con el ministro de la Guerra, general Nollet, acerca de la cuestión relativa a la seguridad de Francia.

Finalmente, Inglaterra parece que se muestra preocupada en la actualidad por las noticias llegadas a su conocimiento de que Alemania procede ahora a la construcción de aeroplanos.

MACDONALD, OPTIMISTA

LONDRES, 8.—El primer ministro, Macdonald, convocó anoche a los periodistas ingleses, exponiendo los fines de su viaje a París.

Declaró que no cree que entre Francia e Inglaterra haya surgido estos días una situación difícil; pero, deseoso ante todo de restablecer la inteligencia entre ambos Gobiernos para la aplicación del plan recomendado por los técnicos, lo deja todo para ir a París.

El Gobierno inglés estima que los puntos cuya solución parece más particularmente delicada entre Francia e Inglaterra son los relativos al organismo que debe encargarse de comprobar debidamente las faltas de Alemania, a la cuestión de la seguridad territorial y sus garantías, a las tropas de ocupación del Ruhr y a la invitación a Alema-

(*Continúa al final de la 6.ª columna.*)

LO DEL DÍA

La entrevista de París

El ambiente internacional parece más sereno, después de la tormenta que siguió a las efusiones francoinglesas de Chequers. Los esfuerzos de Macdonald para convencer a los franceses de que su presidente del Consejo no había sido engañado y de que Francia conservaría plena libertad de acción para mantener sus puntos de vista en la Conferencia de Londres y, sobre todo, el acto, tan político como cortés, del jefe laborista, yendo en persona a París a ofrecer seguridades y explicaciones, han producido una reacción cordial y mejorado notablemente la situación de Herriot. Por otra parte, la visita de Macdonald ha hecho suspender hasta el jueves el anunciado debate, alejando la amenaza que en estos momentos críticos y de apasionamiento suponía para el mismo Herriot el discurso de Poincaré.

Sin embargo, la bonanza del ambiente no cala por ahora en el fondo del problema, cuyos términos esenciales y antagónicos se dibujan con mayor viveza, a medida que se repasan más veces con el intento de llegar a la ansiada solución. Los extremos de cortesía de Macdonald y la suavidad formal de las notas inglesas no logran ocultar el punto de vista británico, que, aferrándose al informe Dawes y enfocando la cuestión con un criterio económico predominante, quiere a toda costa aislar el tema de las reparaciones y resolverlo por encima de cualesquiera otras dificultades que no amenazan de una manera directa a Inglaterra. Por el contrario, Francia, a pesar de todos los lirismos, no se aviene a desglosar el ramo de las reparaciones de la pieza principal del proceso; teme ante todo por su seguridad, teme después no hallar precio a sus concesiones, si se ventilan separadamente; desconfía, en fin, de la justicia de un tribunal neutral y prefiere seguir siendo juez y parte en la Comisión de reparaciones.

En suma, los puntos de vista inglés y francés son tan peculiares y distintos con Macdonald y Herriot, como lo fueron con Lloyd George o Bonar Law y Poincaré. Mientras de una manera auténtica y precisa no se declare, pues, en cuál de esos puntos cede una u otra de las partes, o ambas, no se habrá dado un solo paso firme hacia la concordia definitiva. ¿Se iniciará la transacción en las actuales conferencias de París, que ayer se prolongaron por más de cinco horas y han de proseguirse hoy todavía? Los auspicios bajo los cuales dieron comienzo no permiten promesas tan felices. Entretanto, las protestas de mutua amistad no pasarán de ser el anuncio de un arreglo aún lejano y desconocido.

Periodistas revolucionarios

El periódico checo «Prager Presse» publica un telegrama de Moscú, según el cual acaban de obtener el título profesional, después de tres años de estudios, los 32 primeros alumnos de la escuela oficial de periodismo, creada por el Gobierno soviétista. Los nuevos diplomados, de los cuales 25 pertenecen al partido comunista, mientras los siete restantes no tienen filiación política determinada, serán destinados, desde luego, a reforzar la redacción de los diarios oficiosos de provincias.

Si se tiene en cuenta la tendencia dominante en las organizaciones de la Tercera Internacional a excluir a los intelectuales de todos los cargos que permitan una determinada influencia en las masas; si se observa la clasificación ideológisa de los nuevos periodistas salidos de las escuelas del Estado y el campo en que van a desarrollar sus primeras actividades profesionales, habrá que deducir que el Gobierno bolchevista no busca tanto el adelanto técnico del periodismo por la formación integral de periodistas como la creación de un arma formidable de propaganda societaria, que afirme hasta en los últimos rincones de Rusia los ideales revolucionarios. La escuela de periodistas, a las órdenes de Rykow y Zinowieff, no elevará ciertamente el nivel de la Prensa en el país de los soviets; pero sí la convertirá en el factor más poderoso de difusión de las ideas con que los dictadores de Moscú envenenan, con éxito innegable, a los núcleos trabajadores, dentro y fuera de las fronteras de Rusia.

Aun mirado, pues, tan sólo como instrumento de propaganda, el valor de la escuela de periodismo se revela con fuerza incontrastable. Para que una idea arraigue en sectores extensos de opinión, con un nivel cultural medio poco elevado, se precisa una intensa labor persuasiva, que a la continuidad del esfuerzo sepa unir esa variedad de motivos, que sólo proporciona el contacto diario con la vida, en sus múltiples aspectos, a través de la Prensa periódica, y que exige una formación intelectual adecuada, que no proporciona en la actualidad ninguna de las carreras que nutren las filas del periodismo.

El Gobierno revolucionario de Rusia nos da una lección de buen sentido, que ojalá no sea desperdiciada por quienes se preocupan en España de la propaganda católica.

---

nia para participar en la Conferencia que debe celebrarse el día 16 del mes actual.

Macdonald sufre una bronquitis, y el hecho de que, a pesar de su dolencia, haya emprendido el viaje a París, demuestra cuán vivo es su deseo de disipar inmediatamente todo equívoco perjudicial para la buena marcha de las relaciones francobritánicas.

ESPERANZAS

PARIS, 8.—El momento político está embargado por la conversación Herriot-Macdonald, que se está celebrando. La perspectiva de un acuerdo es cada vez más probable, pues se tiene el convencimiento de que Macdonald está de acuerdo con el Gobierno francés en que nada hay que modificar en el Tratado de Versalles. Si, después de la Conferencia de Londres, Alemania incurriera en nuevas faltas de cumplimiento, se puede admitir que se añadiera a la Comisión de reparaciones un miembro de los Estados Unidos. La solución quedará, como siempre, a la discreción de los aliados. Se debe considerar que cuando Macdonald regrese a Londres quedará creada una atmósfera más benigna para la inauguración de la Conferencia de Londres.

TERMINA EL VIAJE REGIO

Hoy llegará el Monarca a Madrid. Un recorrido por la frontera. Despedida entusiasta

Doscientos ochenta y cuatro kilómetros en una jornada

SEO DE URGEL, 8.—En la jornada de ayer su majestad el Rey y sus acompañantes recorrieron 284 kilómetros que, sumados a los recorridos el sábado y el domingo, hacen 640. El recorrido regio en el viaje por Cataluña se aproxima a un total de 900 kilómetros.

Entre los actos de ayer destacan por su importancia y el entusiasmo popular que los inspiró, la manifestación de Viella y el recibimiento tributado al Soberano en Seo de Urgel. En la primera de estas localidades el chófer que conducía el automóvil real, llamado Antonio Sambeat, presentó al Rey a su padre, vecino de Viella, Don Alfonso, dirigiéndose al viejo, le dijo: «Puede usted estar contento. Tiene usted una alhaja.»

Entre las Comisiones recibidas por el Rey hay una del pueblo de Barasana. Este pueblo desaparecerá al realizarse las obras del pantano de Aragón y Cataluña y los comisionados solicitaron que se indemnice al vecindario. Otra Comisión del pueblo de Bélarque pidió al Rey la apertura del puerto de Viella y la construcción del ferrocarril a Ribagorza.

Durante todo el viaje desde Pobla de Segur, donde se celebró un banquete en la Central productora de don Emilio Rén, hasta Basella, donde el Rey y su séquito fueron obsequiados con un «lunch», todos los pueblos han rivalizado en agasajar a su majestad el Rey, distinguiéndose entre todos ellos Oliana, en el que se reunieron gran número de somatenistas de toda la comarca. A todo lo largo de la carretera que atraviesa el pueblo se había construído un túnel de follaje y bombillas eléctricas.

En el Palacio del señor Obispo de Seo de Urgel dió anoche el Prelado un banquete en honor del Soberano. El salón en que se improvisó el comedor había sido adornado con exquisito gusto. Además de las personas del séquito real se sentaron a la mesa el señor Obispo de Solsona, el primer síndico de Andorra y el gobernador civil de Lérida.

Una música amenizó el banquete desde el patio central del palacio.

El Rey, a pesar de la actividad de trabajo que está desplegando durante el viaje, se entera detalladamente de las incidencias de la vida nacional. De hora en hora recibe despachos en los que desde Madrid se le pone al corriente de la situación.

El Rey llega a la frontera.—Entusiasta recibimiento en Llivia

PUIGCERDA, 8.—A las nueve de la mañana salió el Rey para Llivia y las poblaciones de la Cerdeña, siendo aclamado a su paso por Puigcerdá. En el puente internacional le esperaban las autoridades francesas de Bourg-Madame, que invitaron al Monarca a prolongar su excursión a territorio francés. El Rey les manifestó que le era imposible hacerlo, por apremios de tiempo.

Desde el puente internacional, por un camino neutral, rasando con territorio francés, marchó el Rey a Llivia, último pueblo de España, donde se la tributó un recibimiento no superado en entusiasmo. El Rey cruzó las calles entre vítores y aclamaciones constantes. Desde las ventanas se soltaban palomas y se arrojaban flores.

Cuando el Monarca llegó a la puerta de la iglesia de Santa María, el párroco, doctor Serra, leyó un discurso, haciendo constar que no es ahora la primera vez que caudillos insignes y personas reales pisan el suelo de esta ahora modestísima aldea, que antes fué población importantísima, Municipio romano. Sede episcopal, cabeza de la Cerdeña y había sido fundada por Hércules Livio y reedificada por Julio César. Según consta en documentos fehacientes—continuó el párroco—, en esta llanura libraron César y Pompeyo terribles batallas. Las murallas que cercaban esta ciudad fueron arrasadas, y sus habitantes pasados por las armas por el cruel Abderramán III. El rey aragonés Wamba rescató esta ciudad después de admirables victorias.

Del paso por Llivia de Carlos V son testigos las prendas que ostentan los sacerdotes presentes. Una Reina de España, en época reciente, se retiró también a esta población, donde pasó diez días: pero que un Rey magnánimo se digne salir de su remota capital para visitar esta población, separada de la Patria por una franja de terreno extranjero, en viaje molesto, impulsado sólo por el amor de sus súbditos; esto, señor, no lo vieron nuestros antepasados llivianos. El Monarca, con emoción profunda, contestó agradeciendo el discurso del párroco y pidió una copia de él para llevársela como recuerdo.

Después se cantaron diversas composiciones religiosas y dió la bendición al pueblo el Prelado de Seo de Urgel.

Llivia presenta animadísimo aspecto, y se nota en ella la presencia de muchos franceses.

En casa del vicepresidente del Fomento del Trabajo, don Federico Bernardes, se ofreció un «lunch» al Rey y a sus acompañantes.

Al salir el Monarca de la población fué objeto de una despedida indescriptible.

* * *

BARCELONA, 8.—A las diez y media de la mañana salió el Rey de Llivia. En el puente internacional salieron a saludarle los vecinos de los pueblos comarcanos franceses y al llegar el Monarca a la finca de don Emilio Junoy, fué obsequiado con éste con un «cok-tail».

El señor Junoy hizo saber al Monarca que en aquel mismo sitio había estado comendo el general Primo de Rivera la víspera del golpe de estado od 13 de septiembre. A las once de la mañana llegó el Rey a Puigcerdá, donde le esperaban las autoridades, el pueblo en masa y multitud de gentes de todos los pueblos comarcanos. El comercio había levantado dos arcos y lo mismo habían hecho el Ayuntamiento y algunas otras entidades, pudiendo decirse además que todas las casas estaban engalanadas. Desde Llivia acompañaban al Rey, además de su séquito, el prefecto y el subprefecto del departamento francés de los Pirineos Orientales.

El alcalde de la ciudad dió la bienvenida a don Alfonso, quien se dirigió inmediatamente a la iglesia de la Patrona del pueblo, donde se cantó un solemne Tedéum. Después marchó el séquito real al Ayuntamiento, siendo el Monarca constantemente aclamado por los campesinos que se amontonaban a lo largo de las calles que había de recorrer el Rey.

Un alcalde se arrodilla ante el Rey

La recepción en el Ayuntamiento resultó en extremo emocionante, pues en ella desfilaron con su traje típico todos los alcaldes de los pueblos de la Cerdeña, dando esto lugar a detalles muy pintorescos. Un alcalde al pasar delante del Rey se arrodilló y se santiguó. Entonces don Alfonso se dirigió a él, y levantándolo del suelo, le besó las manos.

Terminada la recepción, fué obsequiado el Monarca con un almuerdo, al que asistieron, además del séquito real, el alcalde de Puigcerdá, el diputado provincial señor Prest, el prefecto de los Pirineos Orientales, el comisario y el alcalde del pueblo francés de Bourg-Madame, el presidente de la Audiencia de Gerona, el jefe de la Compañía Transpirenaica, los diputados señores Basols, Ripoll y Puig, el vicepresidente del Fomento del Trabajo Nacional don Federico Bernardes, don Emilio Junoy, el Prelado de Seo de Urgel y otras autoridades.

Españoles ante todo

Con permiso del Rey, el alcalde de Puigcerdá leyó un discurso, diciendo que desearía que sus palabras fueran reflejo de la gratitud y admiración que el vecindario de aquella villa y comarca sentían hacia la persona del Monarca; pero que ya era buena prueba de ello el entusiasmo con que el pueblo había recibido la visita de su Monarca, demostrando con ello al mismo tiempo su profundo españolismo. Podéis tener la seguridad—dijo al Monarca—de que este rincón de España, cercano a la raya de la frontera, da la sensación siempre y ante todo el mundo de que es esencialmente español y de que su mayor orgullo es precisamente este timbre del amor patrio.

Sin embargo, ahora como siempre, después de fomentar un intenso amor patrio, Puigcerdá siente el anhelo de ser una población culta, cosa que realiza, ya defendiendo el valor de su suelo, ya procurando su propio negrandecimiento, que es, al fin y al cabo, la base del engrandecimiento nacional.

Dió el alcalde después las gracias al Monarca por haberse dignado favorecer a esta región con la concesión del ferrocarril de Ripoll-Puigcerdá-Lés-Thermes y la de la nueva carretera de Ripoll a Seo de Urgel, manifestando al mismo tiempo la confianza que tenía en que había de continuar el regio apoyo hasta lograr poner a Puigcerdá al nivel de los pueblos más adelantados, para lo cual urgían reformas en las escuelas nacionales, la traída de aguas potables y la concesión de los créditos necesarios para la construcción de la nueva estación.

Terminó el alcalde con vivas al Rey y a España y dedicando un recuerdo al ejército que lucha en Africa.

Discurso del Rey

El Monarca contestó al discurso del alcalde, manifestando que sentía que sus palabras no pudieran expresar su profundo reconocimiento por las demostraciones de afecto que había recibido de los pueblos de la Cerdeña, cosa que era doblemente meritoria si se consideraba su situación franteriza. Sin embargo, hizo constar también que nunca había dudado del españolismo de Cataluña. Respecto a las mejoras que había pedido el alcalde, manifestó que recogía muy gustoso las peticiones, y que para garantía de que así lo haba de hacer, le acompañaba un delegado del Gobierno, el cual tomaría buena nota de todo lo solicitado.

Seguidamente, y en francés, el Rey se dirigió al prefecto de los Pirineos Orientales para rogarle que transmitiera al Gobierno francés su agradecimiento por haber dispuesto que las autoridades de la comarca fronteriza francesa asistieran a todos los actos organizados por las autoridades españolas en su honor.

Manifestó además el gran cariño que ha sentido siempre hacia Francia, e hizo votos para que la cordialidad entre ambas naciones dure siempre. El, desde luego, manifestó que coopera con ello con su ejemplo, pues jamás dejan de ostentar sobre su pecho los colores de la Medalla Militar francesa.

El prefecto de los Pirineos Orientales, por toda contestación a estas palabras del Monarca, dió con gran energía un viva al Rey de España.

Salida para Vich

Desde Puigcerdá marchó don Alfonso a Ripoll, donde hizo una breve visita al histórico Monasterio, y escuchó después en la plaza pública algunas sardanas interpretadas por una banda de música, entre el clamoreo del vecindario. Desde Ripoll siguió el Rey hacia Vich, a donde habían ido a recibirle el gobernador, general Lossada, y distinguidas personalidades de Barcelona, ofrmando una caravana automovilista.

Llegó el Monarca a las cuatro y media de la tarde, y era esperado a la entrada de la ciudad por las autoridades, los niños de las escuelas y numeroso gentío, que prorrumpió en vítores y aclamaciones. Después de la recepción en el Ayuntamiento pasó don Alfonso al palacio episcopal, donde fué obsequiado con un «lunch» por el Prelado, doctor Muñoz. Seguidamente visitó el Museo Diocesano, deicando grandes elogios a la obra, por la cual felicitó al Prelado.

Hacia Manresa

A las seis menos cuarto salió el Monarca para Manresa, adonde llegó precisamente a la hora de abandonar los obreros el trabajo, por lo cual la animación a la entrada de la ciudad y en las calles era extraordinaria. Se habían levantado dos arcos de triunfo y toda la ciudad estaba engalanada. En las afueras esperaban las autoridades. Desde Guix custodiaban la carretera los somatenes.

A las ocho menos veinte llegó el Monarca al Ayuntamiento, donde le dió la bienvenida el alcalde, quien pidió a don Alfonso que en otra visita más detenida que haga a Manresa traiga también a la reina Victoria y que se concedieran honores a la bandera del Somatén de Manresa, que tomó parte en la batalla del Bruch.

El Rey prometió interesarse por la última petición, y poco más tarde se dirigió para tomar el tren especial que ha de llevarle a Zaragoza. En la estación rindió honores una compañía de Cazadores de Reus, con bandera y música, y todas las autoridades y numeroso público aclamaron a don Alfonso, que al arrancar el tren sonreía y saludaba desde la ventanilla.

Tres accidentes de automóvil. — Dos agentes de Policía muertos.—Varios heridos

En la hora final del viaje regio, después de haber recorrido a salvo más de 800 kilómetros, han ocurrido tres sensibles sucesos.

En el kilómetro 35 de la carretera de Vich a Manresa, cerca del paraje denominado de Coll de Suspina, volcó, en un viraje, un automóvil ocupado por varios agentes de la ronda del Rey. Resultaron muertos el inspector señor Guijarro y el agente don Pablo Campos, y heridos de gravedad los agentes señores Carvajal y Mayoral. El chófer y el agente señor Casas resultaron ilesos. Los heridos fueron socorridos inmediatamente por una niña que venía de una casa de campo próxima y por los sacerdotes don Jaime Güell y don Vicente Subirana, que con unos niños habían salido a la carretera para presenciar el paso del Rey. Los sacerdotes dieron la absolución a los señores Guijarro y Campos, que todavía presentaban señales de vida. Después llegó un automóvil, en el que venía el director de «La Vanguardia», señor Prín, con tres fotógrafos. En el automóvil marchó un sacerdote a recoger al médico de Moyá, quien llegó al mismo tiempo que otro médico de Tarrasa, los cuales certificaron la defunción de los dos agentes y curaron a los heridos, uno de los cuales sufre la fractura de la clavícula izquierda.

(*Continúa al final de la 3.ª columna.*)

Más tarde llegáron los automóviles de la comitiva regia. El Rey se condolió mucho por el accidente, y recordó que el inspector señor Guijarro le había salvado la vida al detener en la calle de Alcalá a Sancho Alegre. El Obispo de Vich rezó un responso sobre los cadáveres, que fueron trasladados a Manresa. También fueron trasladados a la misma ciudad los heridos en camillas de la Cruz Roja.

Otro accidente ocurrió en el kilómetro 78 de la carretera de Ripoll a Vich. Un automóvil ocupado por don José Fúster, director de la Compañía Transpirenaica, y por el señor Mesa, gerente de la Sociedad Construcciones y Reiería, chocó contra un árbol, destrozándose. El chófer resultó con heridas graves en el pecho y en la cabeza y los señores Fúster y Mesa con heridas leves.

A la entrada en Manresa un automóvil atropelló también a un guardia civil, el cual resultó con diversas lesiones de consideración.

El gobernador de Zaragoza a Tardienta

ZARAGOZA, 8.—Esta noche ha marchado a Tardienta el gobernador para recibir al Rey, que vendrá en tren de Manresa, y llegará a Zaragoza a las dos de la madrugada.

Desde la estación del Norte pasará el Monarca a la del Mediodía para tomar el expreso de Madrid.

EL ENEMIGO RECHAZADO

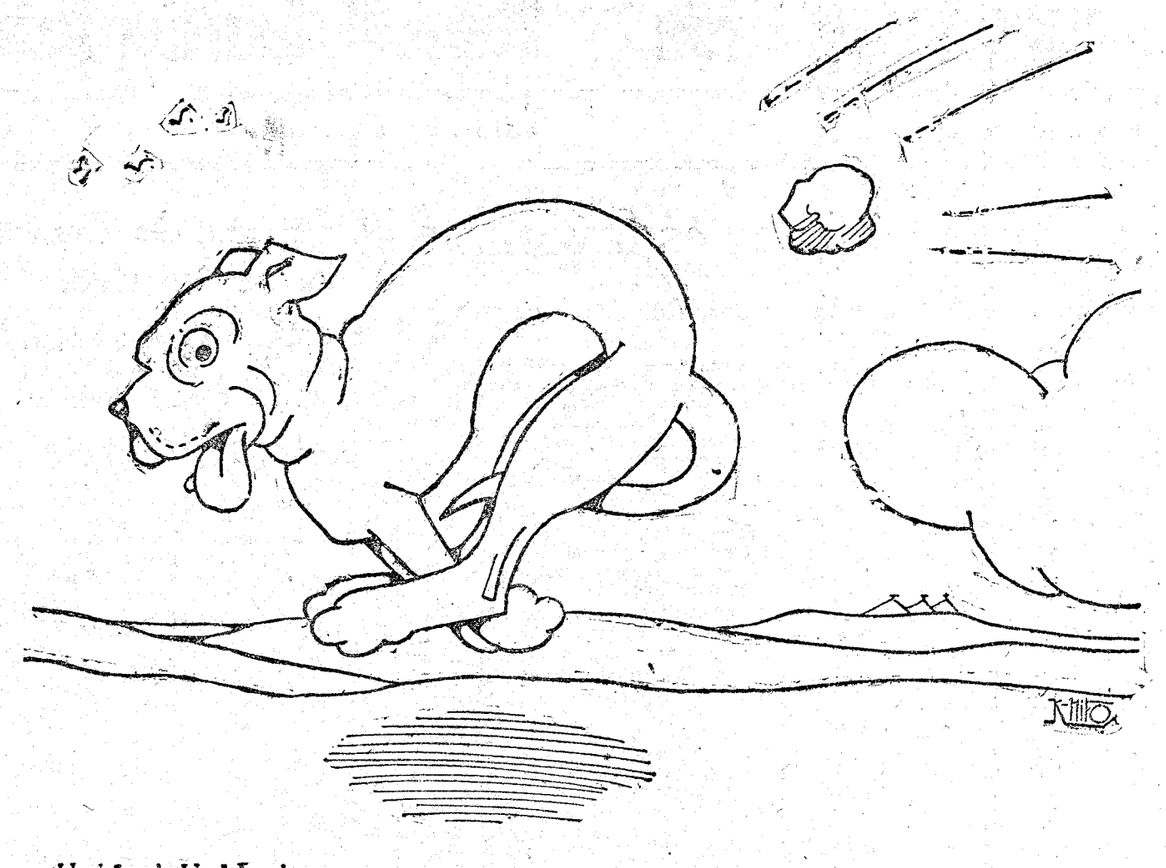

—¡Uad-Laul ¡Uad-Laul

Ultima conferencia de Goicoechea en Cuba

«La psicología de la guerra»

LA HABANA, 8.—En el Círculo Militar se ha celebrado una brillantísima fiesta de despedida en honor del señor Goicoechea, asistiendo a ella el Gobierno, gran número de generales y jefes del Ejército y numerosas personalidades españolas y cubanas.

El ministro de Justicia pronunció un elocuente discurso de despedida, después del cual el señor Goicoechea pronunció su última conferencia, sobre el tema «Psicología de la guerra», extendiéndose en consideraciones sobre el imperialismo, el militarismo y el nacionalismo.

Las ovaciones fueron constantes, repitiéndose con más entusiasmo, si cabe, al terminar la conferencia el orador.

A las doce de la noche salió el señor Goicoechea para Nueva York, donde embarcará para España.

Vista de una causa sindicalista

ZARAGOZA, 8.—En la Audiencia ha comenzado a verse la causa contra los sindicalistas Luis Muñoz y Antonio Mur por muerte del policía López Solórzano y del obrero Arcas, ocurrida el 12 de junio del año pasado. Por no haberse presentado los abogados defensores, señores Martí y Barriobero, la Sala ha nombrado nuevos defensores a los abogados señor Freison y Echeverría.

El fiscal califica los hechos de delito complejo de homicidio y atentado y de homicidio simple. Por el primer delito pide para los procesados la pena de diez y ocho años, dos meses y veintiún días de cárcel, y por el segundo catorce años, ocho meses y un día.

En la cárcel, donde se celebra la vista de la causa, se han reforzado las guardias.

La cruz de Beneficencia a cinco guardias civiles

ZARAGOZA, 8. — Ha sido concedida la cruz de Beneficencia, en atención a su comportamiento durante la inundación del año pasado en San Juan de Mozarrifar, a los cabos de la Benemérita Domingo Paño y Nicolás Plá y a los guardias Blas Domínguez, Francisco Sala y Ramón Ayala.

Nuevo diputado provincial

ZARAGOZA, 8.—Ha sido nombrado nuevo diputado provincial el periodista don Joaquín Mateo, siendo su nombramiento muy bien acogido.

El cable Almería-Melilla, reparado

ALMERIA, 8.—Han sido reparadas las averías del cable telegráfico Almería-Melilla. Inmediatamente se restableció la comunicación.

Entierro del conde de Guaqui

SAN SEBASTIAN, 8.—Se ha celebrado el entierro del conde de Guaqui. El cadáver iba encerrado en un féretro de caoba, que llevaba encima el birrete de la Orden de Santiago, y fué sacado del hotel María Cristina a hombros de los nietos del finado. Inmediatamente se organizó la comitiva fúnebre, al frente de la cual marchaba la Banda Municipal, a la que seguía el clero de la parroquia de San Vicente, con cruz alzada.

Formaban la presidencia del duelo el gobernador, el alcalde, el presidente de la Diputación, representantes de la Fundación Goyeneche, el Cuerpo consular, los familiares del difunto, numerosos aristócratas y un inmenso gentío.

Cerraban la comitiva varios coches, que llevaban hasta 15 coronas fúnebres.

Asamblea provincial de U. P. en Zamora

ZAMORA, 8.—En Benavente se celebró ayer un importante mitin de Unión Patriótica. El teatro se llenó viéndose entre el público personas de todas las clases sociales. Entre los asistentes se hallaban el presidente de la Diputación provincial y el alcalde de Benavente.

Hablaron el señor Callejo, presidente de la Unión Patriótica Castellana y otros oradores.

Terminado el mitin se reunieron bajo la presidencia del gobernador los alcaldes de todos los pueblos del partido para tratar del criterio que ha de informar la confección de los nuevos presupuestos provinciales.

En Fuente de la Tinaja quedó constituído el Comité de Unión Patriótica, así como en otros partidos.

Se prepara una Asamblea provincial para designar el Comité directivo.

* * *

OVIEDO, 7.—En el Gobierno militar se ha celebrado una reunión para estudiar la organización de la Unión Patriótica. El gobernador dió a conocer el manifiesto que, suscrito por el Comité provincial, se hará público mañana.

El Comité designado es provisional, pues una vez constituída la Unión será elegido definitivamente.

El gobernador manifestó que se recibían numerosas adhesiones. Dirige el Comité provincial el presidente de la Diputación, don Rogelio Jove. En breve se formarán Comités en los partidos judiciales, y subcomités en los pequeños pueblos.

Fiestas en Villagarcía

Asiste el Arzobispo de Santiago

VILLAGARCIA, 8.—Se celebraron con inusitado esplendor las tradicionales fiestas del Santísimo Sacramento, a la que dió realce con su presencia el Arzobispo, doctor Lago, que había llegado la víspera, acompañado por una caravana de 30 automóviles, en los que venían el alcalde de esta ciudad, el delegado gubernativo y una Comisión de cofrades.

En Catoira y Carril se tributaron grandes manifestaciones de simpatía al Prelado, en cuyo honor se celebró, a su llegada a Villagarcía, una solemne recepción en el Ayuntamiento, con asistencia de la corporación municipal en pleno, las autoridades civiles y militares, las Asociaciones piadosas y numeroso público.

El Prelado bendijo por la tarde la cocina económica establecida por el Ayuntamiento. El domingo celebró misa pontifical, y asistió por la tarde a la procesión, que revistió una solemnidad como no se recuerda desde hace tiempo. En la presidencia iba el señor Arzobispo, ocho canónigos de la Catedral de Santiago, la corporación municipal, el presidente de la Diputación, y, en nombre del gobernador, el delegado gubernativo.

Durante estos días se han quemado espléndidos fuegos artificiales y ha habido vistosas iluminaciones.

A las fiestas han acudido miles de personas de los pueblos vecinos.

El infante don Jaime a Burdeos

SAN SEBASTIAN, 8.—El infante don Jaime marchó a Burdeos con su profesor señor Antelo. Hasta la frontera fueron acompañándole su majestad la reina doña Cristina, el Príncipe de Asturias y el capitán general de la región, que llegó anoche a San Sebastián para cumplimentar a la Reina madre.

La Reina en la Embajada española de Londres

LONDRES, 8.—La reina doña Victoria ha honrado hoy la Embajada española en Londres, asistiendo a un banquete ofrecido por el embajador de España, señor Merry del Val, y su esposa.

Después se celebró una pequeña recepción, a la que concurrieron únicamente las amistades íntimas de la Reina de España.

Una mala madre presa en Zaragoza

También será perseguida la usura

ZARAGOZA, 8.—El gobernador, siguiendo su campaña contra la inmoralidad, ha encarcelado a una madre que tenía en mala vida a dos hijas de quince y diez y seis años, respectivamente. Las muchachas han sido recluídas en el asilo de las oblatas.

También se propone el gobernador inspeccionar las casas de préstamos para evitar que se cometan abusos en perjuicio de las clases indigentes.

Un juicio sobre España en el "Times"

LONDRES, 8.—Contestando a una carta publicada hace días en el *Times*, en la que se emitían juicios halagüeños para España, el mismo periódico en su último número inserta otra misiva, en la que se dice:

«Acabo de regresar del Sur de España, y mis impresiones son completamente contrarias a las de vuestro comunicante. En todas partes hemos encontrado buenos hoteles y excelente alimentación e higiene. Ha llamado mi atención el aspecto de limpieza de mujeres y niños.

Los trenes son lentos, pero los coches están tan limpios como los nuestros, y los precios son baratísimos.

Recomiendo a los turistas un viaje por Andalucía, donde gozarán contemplando soberbios paisajes y monumentos, disfrutando de un clima ideal. Sus habitantes son extremadamente amables, y están siempre dispuestos a servir a un inglés.»

La Semana Social de Rennes

«El problema de la tierra y la economía nacional»

PARIS, 8.—La décimosexta Semana Social de Francia se celebrará en Rennes desde el 28 de julio al 3 de agosto.

El tema será «El problema de la tierra y la economía nacional».

Para el desarrollo de este tema se han preparado 18 lecciones a cargo de las más eminentes personalidades de la Acción Social Francesa y de los historiadores católicos más distinguidos, una multitud de sesiones de documentación, en donde se explicará a los congresistas la organización de las Asociaciones católicoagrarias de Francia y Bélgica y la forma en que han sido resueltos diversos problemas agrícolas, y, por último, varias conferencias populares.

Presidirá la Semana el Cardenal Charost, que predicará en la misa del Espíritu Santo con que se inaugurará la Semana.

Ha muerto un hijo del presidente Coolidge

NAUEN, 8.—El hijo menor del presidente Coolidge, de diez y seis años de edad, falleció hoy a consecuencia de un envenenamiento de la sangre produdido por la infección de una rozadura en un pie que se causó jugando al «tennis».—*T. O.*

Querían secuestrar un hijo de Mac Cormick

La Policía detiene a dos bandidos

NUEVA YORK, 8.—La esposa de míster Mac Cormick, senador por Illinois, en ausencia de su esposo, que se encuentra en Europa, recibió una carta de unos malhechores, amenazándola con que secuestrarían a su hijo, de ocho años, sino recibían en el plazo de ocho días una suma equivalente a 300.000 pesetas.

La señora de Mac Cormick dió aviso a la Policía, y fingiendo aceptar el ultimátum de los bandidos, les anunció que determinado día quedaría depositado un saco con la suma citada. Dos de los fascinerosos se dirigieron al punto indicado, siendo apresados por la Policía.

Los misioneros alemanes en las colonias inglesas

(RADIOGRAMA ESPECIAL DE EL DEBATE)

NAUEN, 8.—El secretario británico de Colonias ha enunciado que los misioneros alemanes podrán ejercer su ministerio de nuevo en las colonias inglesas.

T. O.

Sociedad Madrileña de Tranvías

Se pone en conocimiento del público que a partir del día 14 del presente mes de julio, y durante las horas de siete de la tarde a una de la noche, esta Sociedad va a establecer los dos siguientes servicios especiales, sin perjuicio de los de carácter ordinario que viene realizando:

Primero. — Entre GLORIETA DE QUEVEDO-SOL-PUENTE DE VALLECAS, aplicando la tarifa corriente entre Glorieta de Quevedo-Sol o viceversa, y la única de 15 céntimos para cualquier distancia entre Sol-Puente de Vallecas o viceversa. Disco número 14.

Segundo.—Entre VENTAS - SOL - ESTACION DEL NORTE, con tarifa única de 15 céntimos para cualquier distancia entre Ventas-Sol o viceversa y Sol-Estación del Norte o viceversa. Disco número 52.

Los coches dedicados a estos servicios especiales llevarán como distintivo en ambas plataformas un cartel que así lo indique, sobre fondo blanco.

Desde mi balcón en Nueva York

La crítica del vestido

Nueva York, junio, 1924.

Un nuevo arte ha sido creado en París y reconocido oficialmente: la crítica del vestido.

Siempre ha existido esta crítica, pero en privado y no como arte, sino en forma muy vaga e indeterminada. Usted ve a una dama con un vestido que le gusta y dice: ¡Qué bello vestido!; pero el crítico del arte—pintura, escultura, libros—no se conforma con decir: ¡qué bello!, o ¡qué feo!, sino que estudia su tema y le somete a las leyes o reglas de la técnica de cada arte.

Si hay críticos que estudian en artículos de diarios las novelas que se publican, los cuadros que se pintan, los edificios que se construyen, los mármoles que se esculpen, ¿por qué no ha de haber críticos que juzguen los vestidos que se hacen? ¿No son los vestidos obras de arte?

Pronto veremos en los diarios parisinos una columna dedicada a esta nueva crítica.

Este arte novel ha sido recibido con entusiasmo general. Los grandes modistos aplauden la idea de que los diarios hagan la crítica de sus obras de arte, y van a inaugurar salones públicos para la exhibición de sus creaciones en maniquíes vivos. Cada traje llevará un nombre, como lo lleva cada cuadro o cada escultura.

Pero ya se anuncia que la crítica no se ha de circunscribir a los trajes que se exhiban en los salones oficiales o semioficiales, sino que ha de extenderse a todos los vestidos con que las grandes damas aparezcan en público.

El estreno de un drama requerirá en un diario un crítico para el drama mismo, un crítico para los actores y varios críticos para los vestidos de las damas más prominentes.

Y si algo conocemos la naturaleza femenina, podemos anticipar que el crítico de trajes será el más leído.

Carlos QUINCY.

Incendios en los campos

BADAJOZ, 8.—Diariamente se reciben noticias de incendios ocurridos en el campo.

En Villanueva del Fresno se ha incendiado la dehesa comunal, quemándose la mayor parte de las mieses que pertenecían a los vecinos.

Las Compañías de seguros se muestran muy preocupadas, ya que en este último incendio han perdido más de 700.000 pesetas.

La Benemérita y agentes de la Compañía de seguros indagan las causas del incendio y se han practicado ya algunas detenciones.

* * *

JAEN, 8.—En el pueblo de Bailén se han quemado 400 fanegas de cebada, propiedad de don Juan Hernández, el cual ha sido detenido como autor del incendio.

Tenía asegurado el grano en el doble de su valor.

Una escuadra en Rosas

GERONA, 8.—En la bahía de Rosas se hallaban ayer los acorazados «Jaime I» y «Alfonso XIII» y los cazatorpederos «Bustamante» «Cadarso» y «Villamil» que marcharán a Mahón, Palma, Alicante y Cartagena. La flota la mandará el almirante Ribera, que arbolará la insignia del Almirante en el «Jaime I».

SUCESOS

Atropellos.—Un tranvía de la Ciudad Lineal alcanzó a Nicolasa Ruiz Martínez, de sesenta y cinco años, causándola lesiones de pronóstico reservado.

—En la calle de Sevilla el «auto» número 13.069 M. atropelló a Victoria García González, de siete años, la cual sufrió graves lesiones.

El chófer, Silverio Llano Romeral, que guiaba el vehículo, fué detenido.

—El automóvil 7.572, conducido por Enrique Martínez González, atropelló a Valentín Recarte Martínez, de treinta y tres años, habitante en General Porlier, 35, y le produjo lesiones de consideración.

Los que riñen.—En una taberna sita en Vistillas, 13, riñeron el propietario del establecimiento, José García Tárraga, de cuarenta y dos años, y Antonio Montesinos Rubio, de treinta y uno.

El primero resultó con lesiones graves y el segundo con lesiones de pronóstico reservado.

Intoxicación.—En la Casa de Socorro de Palacio fué asistido José Sánchez Grao, de veintiséis años, sin domicilio, de una grave intoxicación, producida por cocaína.

Matarife herido. — Cuando desempeñaba sus funciones de matarife en el matadero de la calle de Toledo, recibió una cornada de una vaca Pedro Navidades Grilo, de quince años, y sufrió una herida de pronóstico reservado.

Niña lesionada.—Al tender ropa en la azotea de su domicilio, Verónica, 12, se cayó Encarnación Amici García, de diez años, produciéndose la fractura de una costilla.

Lesionados en un vuelco.—En el paseo de María Cristina volcó la «moto» que guiaba Amador Sanz Díez, y que ocupaba la madre de éste, llamada Saturnina Díez, y un hermano del mismo, que se llama Angel, de ocho años.

Todos resultaron con lesiones, siendo de carácter grave las sufridas por Saturnina.

ULTIMA HORA

JUEGOS OLIMPICOS

PARIS, 8.—Juegos olímpicos. Final de la carrera lisa de 800 metros:

1, LOWE (Inglaterra), en un minuto cincuenta y dos segundos dos quintos.

2. Martín (Suiza).

3. Elcke (Estados Unidos).

* * *

PARIS, 8.—Final de saltos de longitud:

1. HUBBART (Estados Unidos), 7,745 metros.

2, Oudin (Estados Unidos), 7,275 metros.

3, Hansen (Noruega), 7,250 metros.

* * *

PARIS, 8.—Atletismo. Lanzamiento de pesos. Fina.—Ha quedado en primer lugar Houser (Estados Unidos), 14 metros 993, y en segundo, Hartranft (Estados Unidos), 14 metros 985.

El trabajo ignorado

La Real Academia de Medicina por dentro

¿Para qué sirven las Reales Academias? Hecha esta pregunta al público, que sólo conoce las Sociedades por las manifestaciones más o menos aparatosas de su vida exterior, dirá que las Academias sirven para que se reúnan unos señores encopetados con bandas y condecoraciones, y para servir de escaparate a la vanidad humana. Sin embargo, ¡qué concepto más equivocado y qué ignorancia más lamentable la que se tiene de estos altos centros científicos!

Las Reales Academias rinden positiva utilidad a la Patria, y quienes en ellas ingresan reciben, sí, la consagración de su carrera científica, pero también cargan sobre su inteligencia un trabajo constante y oculto que nadie ha de agradecer ni pagar y que es el obligado tributo al codiciado honor de ser académico.

Descorramos hoy el velo de la Academia de las Ciencias Médicas, en cuyo funcionamiento no se parece a ninguna otra, y que es, por razón del oficio, la que más conozco.

* * *

Tuvo su origen en el año 1732 en una cultísima tertulia de rebotica de la oficina del farmacéutico don José Hortega, establecida en la calle de las Huertas, donde se reunían eminentes profesores de Medicina, Cirugía y Farmacia y entablaban discusiones científicas que adquirieron tal importancia, que la peña de amigos se transformó, primero, en «Tertulia Literaria Médica», y dos años después fué erigida en «Real Academia de Medicina» por el rey Felipe V, a quien se debe también la creación en la misma época de las Academias de la Lengua, de la Historia, de San Fernando y el Real Colegio de Farmacéuticos.

Consta hoy de cincuenta académicos de número, de los cuales, cuarenta son médicos; seis, farmacéuticos; dos, veterinarios, y dos, doctores en Ciencias.

Los tres cargos más importantes de esta docta Corporación, que como piedras sillares sostienen el edificio de la Academia, son los tres primeros números de su lista, por este orden: don Angel Pulido, el fecundísimo publicista, cuya producción médica, literaria y social alcanza la cifra de 123 obras; es secretario perpetuo y el decano de los académicos. Don Angel Fernández Caro, integérrimo caballero, cuya venerable figura acrecienta el prestigio de la Academia, es vicepresidente, y el director de la Corporación don Carlos María Cortezo, de vida profesional y política tan conocida como admirada, bajo cuya presidencia ha conquistado la Academia nuevos lauros y renombre universal.

Reúnese la Academia públicamente los sábados en sesiones literarias; los jueves, en conferencias por académicos y profesores nacionales y extranjeros, y en recepción solemne, cuando es elegido algún nuevo miembro. Su junta de gobierno, o sea el pleno, su Comisión directiva y las siete secciones en que está dividida se reúnen privadamente para despacho de los asuntos corrientes y para discusión de los informes que constituyen el nervio de su actuación, de esa labor oculta a que antes me refería; pues la Academia de Medicina es solicitada por todas las ramas de la Administración para evacuar informes en tal cantidad, que algunos años llegan a sumar 118 los expedientes que recibe de los distintos ministerios, especialmente del de Instrucción pública, en materias tan complejas y diversas como las siguientes: reclamaciones de maestros excedentes por enfermedad, para ser repuestos en sus plazas; expedientes de accidentes del trabajo remitidos en gran número por gobernadores civiles y Tribunales industriales; consultas de Tribunales mixtos de quintas; ídem del Instituto de Reformas Sociales sobre jornadas, clases y modos de trabajo; informe de obras científicas para ser declaradas de utilidad pública o de mérito en la carrera del autor; reclamaciones contra honorarios médicos y farmacéuticos; informes médico-forenses sobre varios extremos, por ejemplo: nulidad de testamento por incapacidad, etc., etc..; ídem de admisión en España de aguas medicinales y específicos extranjeros; ídem sobre registro de marcas en el de la Propiedad industrial; ídem sobre nuevos procedimientos terapéuticos, sobre higiene, sobre profilaxia, etc., etc.

Además de todos estos oficiales, despacha informes a requerimiento particular, que no escasean, siendo esta enorme labor llevada personalmente por los académicos, quienes se reparten los expedientes, según la especialidad de cada uno, y para llenar cumplidamente estas ponencias, de las que depende siempre el bienestar, el porvenir y la vida a veces de los interesados, tienen que estudiar el asunto en su doble aspecto técnico y legislativo, que es discutido en la sección correspondiente, primero, y en el pleno, después, saliendo los informes revestidos de una imparcialidad y de una autoridad técnica indestructibles.

Como se ve, las relaciones oficiales de la Academia con el Estado son continuas y de primordial interés. Pero no se circunscribe su vida a ser una rueda del complicado mecanismo de la Administración; su actuación científica, propulsora de las ciencias médicas y baluarte del prestigio español, es el verdadero terreno donde la actividad de este organismo se desenvuelve en todo su esplendor.

En sus sesiones literarias se mantienen discusiones de elevado sabor académico sobre los últimos adelantos y observaciones de la clínica, por prestigiosos profesores de número y corresponsales, en los que se aprecia la simpática tendencia renovadora del elemento joven, siempre a la vanguardia del ejército de la salud, con la prudencia y la reflexión de los maestros encanecidos en el ejercicio de la Medicina. Por su tribuna desfilan las primeras figuras de la Medicina universal, que acuden a Madrid atraídas por la fama de nuestros sabios y para mantener el cambio intelectual iniciado con positivo provecho con las principales naciones de Europa y América.

La Academia publica en su «Anales» estas conferencias y las sesiones literarias, y además edita, por lo menos, un tomo anual de la «Biblioteca de Medicina clásica española», de la que han aparecido ya cinco volúmenes.

Establece todos los años concursos de premios y recompensas de distintas fundaciones, por trabajos científicos, además de socorros; los anunciados en su sesión inaugural del año corriente alcanzan la suma de 31.544 pesetas, siendo una tarea penosísima para los académicos la adjudicación de los premios por tener que leer «de cabo a rabo» las docenas de trabajos voluminosos que se presentan para cada tema y compulsar sus méritos.

Uno de los privilegios más importantes conferidos a la Academia de Medicina es la publicación de la «Farmacopea Española», código de interés, no sólo nacional, sino universal, en el cual trabaja actualmente una comisión especial integrada por cuatro farmacéuticos, seis médicos y un veterinario, para redactar la nueva edición, que, a juzgar por la orientación que se da al trabajo, promete ser un verdadero monumento y una cosa completamente nueva y original, no sólo comparada con la actual vigente, sino con las extranjeras.

La Comisión lleva dos años sobre la materia, y tal vez tarde otros dos en darla cima; una vez planeado el trabajo, se dedica a hacer papeletas, que supone gran esfuerzo personal, porque cada una requiere investigaciones y estudios, cálculos y cotejo con las farmacopeas extranjeras, pruebas y ensayos de la fórmula, todo ello en el Laboratorio particular del académico, y, por fin discusión y aprobación de la misma en el seno de la Comisión. Hasta ahora van hechas unas mil, y el peso de la tarea lo llevan, como es natural, los farmacéuticos.

También tiene la Academia la obligación de publicar la «Tarifa oficial para la tasación de medicamentos», que siempre se edita al mismo tiempo que la Farmacopea, excepto ahora, que por orden del subsecretario de Gobernación ha terminado una que sustituye a la vigente, en la que se han aumentado considerablemente el número de medicamentos y las fracciones para tipos de tasación.

* * *

He aquí reflejada la vida interna de la Real Academia de Medicina; gracias a la admirable organización de la Secretaría, en la que ayudan al doctor Pulido, el oficial técnico don Javier Cortezo y el personal administrativo, más reducido y con sueldo inferior al que disfrutan en otras Academias, puede liquidarse toda la labor sin agobios, sin retrasar el despacho de los asuntos más que el tiempo preciso para su tramitación.

Y ahora, lector amable, asómbrate. Este centro consultivo y científico, que mantiene el pabellón de las ciencias médicas españolas a igual altura que las de otras naciones, tiene de dotación... ¡46.000 pesetas! No podrá decirse que el Estado es espléndido con la Academia, que por falta de numerario tiene que dejar sin publicar las Memorias premiadas en sus concursos, quedando así inédito tanto trabajo meritísimo.

Sirvan estas líneas de justo homenaje a la alta Corporación, cuya vida interna he revelado y ante la que todo buen patriota debe descubrirse con respeto, por ser la mansión donde los sabios trabajan constantemente por la gloria de España y en provecho de la sociedad entera.

Doctor ZUÑIGA CERRUDO

(*Continúa al final de la 2.ª columna.*)

Se ofrecen noticias ciertas de Hispanoamérica

Una oficina internacional de información inspirada que trabajará "en el buen espíritu español"

Conferencias y películas para América central

El señor Deschamps expone sus planes

El ilustre diplomático y publicista dominicano don Enrique Deschamps dió ayer una conferencia en la Unión Iberoamericana para exponer detalles de la oficina de Información internacional que va a establecer en París.

Más que conferencia fué una charla en tono íntimo y familiar.

Comenzó diciendo qeu él calificaría su idea de genial si se le hubiera ocurrido en diez minutos, pero es obra de ocho años de meditaciones y trabajos.

—Vamos a hacer—dice—de médicos de la humanidad. Porque la humanidad padece la enfermedad de lo sensacional, y cuando no hay nada sensacional, los periódicos tienen que inventarlo. De este ansia morbosa venimos siendo víctimas los americanos, y esto es lo que vamos a deshacer y a impedir.

He logrado la unanimidad de los Gobiernos hispanoamericanos para mi idea, y todos los días recibiré noticias cablegráficas de los acontecimientos de su vida que interesen al mundo.

Claro es que si hay revoluciones, lo diremos, pero si son diez los muertos diremos que son diez, y no los elevaremos al centenar, y si es solo una algarada o un motín, no aparecerán como revoluciones graves.

Pero hay en esto algo más trascendental. América necesita gente blanca. Necesita la inmigración buena, que es la espontánea; no la embarcada en recluta y por sugestiones.

Allí falta gente y en Europa hay plétora.

Mi país, donde cabe siete veces Suiza, y que, según Humbold, puede sostener doce millones de habitantes, sólo sostiene un millón, y cuando en Europa se sepa que en América hay algo más que revoluciones y fusilamientos, la gente irá a América.

Respecto a España, haremos una gran labor de simpatía, completamente desinteresada, porque a mí no me da nada ningún centro oficial.

Realizo mi obra con el apoyo de una poderosa empresa española, la Compañía Transatlántica, que sólo me ha puesto como condición que figura en la escritura, que «la nota predominante de la nueva empresa sea el buen espíritu español».

Esta es una cosa que no costará a ningún Gobierno un solo centavo, y que, sin embargo, tiene un nervio de producción económica.

Yo empiezo por emprender en breve un viaje a Centroamérica para dar conferencias sobre el progreso de España. Habrán de creerme, porque soy un carácter desinteresado, porque no nací en España; soy español solo por el corazón.

Para reforzar mis palabras llevo una primorosa película, en la que se recoge cuanto habla de progreso en Sevilla, Barcelona y Madrid.

Estas conferencias me las están organizando los ministerios de Instrucción pública de los respectivos países, y serán tan gratuitas, que si hay que pagar algo en los teatros en que se den, lo abonaremos nosotros.

Voy a cuarenta y dos ciudades, y en cada una de ellas repetiré tres veces mi conferencia, una para la alta sociedad, otra para el público en general y otra para los niños de las escuelas.

Voy a pedir dinero en todas estas ciudades; un centavo a cada niño para hacer el jardín a una egregia escritora: Concha Espina de Serna. Me parece un delicado homenaje a España, a la escritora y a ese bello rincón de España, que es Santander.

En la película desfilarán ante el público americano los más grandes escritores y artistas españoles, porque quiero llevar allí para que los conozcan, sus retratos vivos.

Ahora voy a leer, por pura vanidad, párrafos de una carta de don Ricardo León.

En esta carta se felicita al señor Deschamps por haber sido designado académico correspondiente de la Española y expresándole el deseo de todos, expuesto por el señor Maura, de que en su próximo viaje haga gestiones para crear en los países americanos las Academias correspondientes.

Esta carta—terminó—, estas adhesiones, apoyos y simpatías, son más de lo que yo pude soñar. He cogido la gloria, y ya abrazado a ella parto para mi empresa.

Asistió una distinguida concurrencia, en la que abundaban las señoras.

SMITH GANA TERRENO

En la 88.ª votación obtuvo más sufragios que Mac Adoo

NUEVA YORK, 8.—La Convención demócrata continúa en el mismo callejón sin salida.

En la sesión de ayer, que duró hasta hora muy avanzada, se verificó el 87 escrutinio sin resultado alguno satisfactorio, aplazándose, por lo tanto, la Convención hasta hoy.

El número de votos alcanzados ayer por Mac Adoo fué menor al de los anteriores escrutinios, no obteniendo más que 333 votos.

Los partidarios de los demás candidatos han declarado que están dispuestos a seguir la lucha contra Mac Adoo y a votar en contra suya para demostrarle que su candidatura se halla condenada al fracaso.

* * *

NUEVA YORK, 8.—La 88 vuelta de escrutinio de la Convención demócrata ha dado los siguientes resultados:

Smith, 363 votos; Mac Adoo, 315 y medio; Ranston, 28.

Smith gana terreno continuamente.

JABON
Aromas de la Tierruca
LA ROSARIO S.A
SANTANDER

Una Comisión extremeña a Madrid

BADAJOZ, 8.—Hoy ha marchado a Madrid la Comisión provincial, presidida por el presidente de la Diputación, para gestionar algunas mejoras para la provincia.

Cuentos de la vida española

"Malastripas"

En el pueblecito de Fabara, a poca distancia de la histórica villa de Caspe y en el corazón de la áspera y leal tierra aragonesa, vive un amigo mío, filósofo campesino. Son ya sus años de los más avanzados, camino de la cumbre de la vida, y mucho su saber e inagotable su bondad. Siempre son fructíferas las horas que, a solas con él, frente al solemne campo silencioso, discurren en plácida y amena conversación. Cuando «las penas y el bullicio de la ciudad, huyendo» voy a refugiarme junto a mi viejo amigo, vuelvo confortado el espíritu, templada la voluntad y con más valor para sostener la tremenda lucha diaria, más tremenda si se defienden a la vez la vida, el honor y la conciencia.

La última vez que vi a mi amigo, hace algunos meses, dimos un largo paseo. Al llegar a un punto en que el camino se tornaba en una especie de callejón entre altos taludes y hacía un recodo brusco, mi amigo se detuvo y exclamó:

—Aquí, en este mismo lugar que pisamos ahora tú y yo, se verificó hace años un acontecimiento que conmovió a toda esta comarca.

—¿Qué fué ello?—exclamé con el mayor interés, esperando una sabrosa historia.

—La redención de «Malastripas»—dijo mi amigo—. Y añadió: «Malastripas» fué un temible bandido que puso pánico en toda la gente de estos contornos, hace ya casi casi un siglo... Verás: eran los azarosos y penosísimos días de la primera guerra civil. Media España luchaba contra la otra media. Los campos estaban abandonados. La seguridad personal no existía... Eran famosos y magníficos tiempos para un bandido audaz y aprovechado. Así lo comprendió en Fabara Román Castillo, al que el pueblo apodaba «Malastripas» con mucha razón, como casi siempre que el pueblo ha usado ese apodo. Mis paisanos lo usaron para aplicarlo a Román, prefiriendo ser justos a ser originales, inventando otro apodo menos común... Pero quizá no te interese esto. Abreviaré.

—De ningún modo. Haga usted el favor de seguir contando con todo detalle.

—Bueno. Pues Román era llamado el «Malastripas» porque las tenía más negras que el más negro hollín. En el pueblo era tormento de parientes y amigos, temor de muchachos y martirizador de todo indefenso animal a su alcance. Llegó la guerra y el pueblo quedó casi desierto: la mitad con los cristinos, la otra mitad con los de don Carlos. Román desapareció también, sin que se supiese a qué ejército se unía y deseando cada cual que no fuese al propio por no tener tan detestable compañero, ni coincidir en ideales con tamaño facineroso. Pasó el tiempo sin que nadie viese el pelo a «Malastripas», y con esta misteriosa desaparición coincidieron una serie de audaces robos. Desaparecía el ganado; eran forzados los cajones de las viejas cómodas, donde dormía tal cual peluconа salvada del naufragio general; los campesinos eran asaltados al volver de vender sus hortalizas o sus legumbres en los pueblos vecinos... Y todo esto lo realizaba un solo hombre que llevaba la cara tapada con un pañuelo, ni más ni menos que en las películas de ahora. «Nihil novum sub sole.»

—Como si lo viera el del pañuelo por la cara, era «Malastripas».

—No me vayas destripando la narración. Ya verás.

—Siga usted.

—Pasaron meses sin que los honrados vecinos de Fabara hallaran medio de librarse de aquella pesadilla. El bandido parecía poseer dones diabólicos, se presentaba impensadamente, desaparecía como por encanto y no había manera de echarle el guante, ni aun dando, como se dieron, algunas batidas. La autoridad, guardadora del orden, harto tenía que hacer con guardarse a sí misma de los desmanes de blancos y negros, y la comarca empezó a sentirse aterrorizada ante la incesante repetición de los delitos. Así las cosas, la pobre mujer del ausente «Malastripas» despertó un día con sus gritos desgarradores al empavorecido vecindario. El bandido de la cara tapada acababa de penetrar en la casa, robando de al lado de la triste madre un niñito—su hijo—de dos años de edad. Este suceso aclaró parte del misterio. La mujer de «Malastripas» era pobrísima, y el bandido no podía buscar un rescate; no cabía otra explicación sino que el bandido fuese «Malastripas» en persona.

—¿Lo era?

—¡Ten paciencia, curiosón! Mejor dicho, cesa ya de tenerla, porque voy a sacarte de dudas. El bandido era, en efecto, «Malastripas», que había robado a su hijo, al decir de la gente, para nada bueno. La pobre madre del niño enfermó del disgusto, y, falta de cuidados y atenciones, falleció pocos días después. El mismo de su muerte hizo su entrada en Fabara una partida carlista, al mando del coronel Mondragón, especie de gigante, valeroso y aguerrido, que tenía fama de hombre terrible. Los vecinos acudieron a él y le rogaron que los salvase de aquella continua zozobra, apresando al bandido. El guerrero prometió complacerles, acompañando su promesa de espantosos rugidos, voces y juramentos. Todos adivinaron que el fin de «Malastripas» estaba próximo.

—¿Lo cogieron?

—No.

—¿Se les escapó?

—No.

—Pero...

—¿Quieres dejarme contar? Mondragón cogió media docena de sus hombres, y aquella misma noche se puso en campaña. Al día siguiente «Malastripas» caía en la trampa. Ajeno a la que se había armado en contra suya, el bandido bajó al camino y se puso en acecho. Cuando se disponía a desvalijar a un pobre campesino, cayeron sobre el bandido los soldados de Mondragón y lo maniataron, sin darle lugar a defenderse. Mondragón se aproximó: «¡Hola, buena pieza!—tronó con voz horrenda—. Caiste en el garlito y te quedan diez minutos de vida. Te los doy para que salves el alma, si eres capaz de un sincero arrepentimiento.» «¡Perdón!», gimió «Malastripas». «Te quedan ocho minutos», fué la respuesta del inflexible coronel. «¡No robaré más! ¡Seré hombre honrado!», clamaba el bandido. «¡Buena es esa! ¿Te figuras que soy bobo? Te cogí y ya no te escapas.» «Tengo un hijo de dos años oculto en una cueva, y si yo no voy por él, morirá allí abandonado.» Se vió a Mondragón ponerse verde y sus bigotes se erizaron. «¿Qué dice este facineroso?», exclamó con espantosa voz. «Dice la verdad, mi coronel—respondió uno—. Robó a su hijo hace pocos días, y lo tiene con él.» «Que nos diga dónde está, y nosotros lo recogeremos.» «No quiero», contestó con firmeza «Malastripas». «¿Qué dices, miserable?», tronó Mondragón. «Que no diré dónde está mi hijo. Pueden matarme.» Nadie podrá pintar el apocalíptico furor de Mondragón. Aulló, pateó, juró, sacó el sable y se acercó al bandido. Todos pensaron que iba a cortarle el cuello como quien corta un nabo. Y el tremendo coronel, en efecto, cortó... las cuerdas que sujetaban a «Malastripas» y bramó: «¡Apártate de mi vista! Vete y acuérdate, si tienes un rincón puro en tu negra alma, de que te doy la vida para que cuides a tu hijo y hagas de él un hombre honrado.» «Así lo haré», dijo lacónicamente «Malastripas». Se alejó de allí y no volvió a saberse de él.

—¿Se sabe si cumplió su palabra?—preguntó tras unas pausa que exigió la emoción.

—La cumplió. Hace unos meses murió aquí un ancianito venerado de todos. Se le tuvo siempre por el hombre más honrado de la comarca. Era el hijo de «Malastripas».

Nicolás GONZALEZ RUIZ

La Sinfónica y la Filarmónica en provincias

Imperiosa necesidad de favorecer estas excursiones artísticas

Ya están de vuelta de su campaña primaveral por Galicia, Asturias, León, Salamanca, Zaragoza, Pamplona y Granada, la «Sinfónica»; por Andalucía y Levante la «Filarmónica». El recibimiento entusiasta que obtienen en todas partes, de verdadera ansia de buena música, nuestras dos grandes orquestas; la afición que engendran; la cultura que esparcen, en una palabra, el bien que producen es tan eficaz y palpable, que ha llegado el momento de hacer algunos comentarios sobre estas manifestaciones de música noble y elevada que irradian de la capital a casi todas las regiones españolas, y que no sólo no son protegidas como debieran serlo, sino que sufren mil estorbos y dificultades, que, de continuar, muy bien pudieran dar al traste con estas bienhechoras expansiones artísticas y hasta socavar esa unión espiritual que ata, rige y alienta estas colectividades, y sin la cual no cabe la existencia de ninguna orquesta de importancia.

Hoy por hoy, las dos espléndidas orquestas con que contamos en Madrid formadas a fuerza de estudio y perseverancia, están pasando por una situación muy crítica y delicada: de un lado, no pocos de los instrumentistas de cuerda encuentran en los grandes hoteles y restoranes de lujo mejores sueldos que los que las orquestas proporcionan y con menos trabajo y responsabilidad; y ante esta risueña mejora material son muchos los elementos que desertan, deserciones que hay que cubrir con otros elementos nuevos, que necesitan tiempo y esfuerzo para dominar el repertorio y «fundirse» en el conjunto. De aquí nace una inestabilidad que daña a la moral de la orquesta, teniendo que ensayar para unos pocos obras que dominan todos los demás; lo que supone recargo de trabajo sin fruto, pues a nuevas deserciones, nuevas reposiciones y nuevo trabajo. De aquí nace también el «desequilibrio» que necesariamente ha de influir en la perfección de las ejecuciones.

Por otra parte, los que no «claudican» tienen que ayudarse tocando en las orquestas de otros teatros, a veces de pequeña categoría, con el evidente perjuicio que supone el salto a diario del estilo fino que exige el concierto sinfónico a la ordinariez que impera en la música teatral; y respecto a los profesores de «viento» (metal y madera) todavía necesitan ingresar en las Bandas Municipal y de Alabarderos, a fin de poder reunir con varios sueldos pequeños, uno decoroso, el imprescindible para poder vivir.

Este es el cuadro que ofrece la composición del personal de nuestras orquestas, salvo los que pertenecen a la del Teatro Real, a la Real Capilla o son profesores del Conservatorio, que son los menos: éstos son los privilegiados, los próceres de la clase. Y cuando llega el momento de emprender una excursión, que para toda la corporación representa un poco de vida y holgura, y para la cultura musical de la mayor parte de las regiones, que no les es posible sostener organismos tan acabados, una enseñanza admirable y utilísima, es cuando surgen los conflictos y las dificultades al solicitar los permisos en las Bandas de Alabarderos y Municipal, permisos que se consiguen o no se consignen, y que aún obteniéndolos siempre, son de una manera restringida e incompleta.

Este mismo año la Orquesta Sinfónica obtuvo una subvención del Directorio para ir a Roma a dar dos grandes conciertos, y este viaje, de verdadero crédito artístico para España, no se pudo realizar por no haberse podido resolver de un modo satisfactorio este eterno problema de los permisos que radica casi exclusivamente en las dos Bandas citadas, pues los profesores que tocan en «cines» y teatros vencen mejor esta dificultad: ponen y pagan un sustituto y quedan libres.

No puedo entrar en detalles y pormenores que, además de enojosos, podrían herir susceptibilidades, y tal intención está muy lejos de mi ánimo: al restringir estas licencias sus motivos hay, respetables: pero desde el punto de vista alto que debe mirarse esta cuestión, que es el de extender la afición y la comprensión de la música, de alimentar necesidades espirituales que por todas partes se sienten y que en su esfera de acción no es otra cosa que crear cultura y hacer patria, todo lo demás ha de considerarse de índole secundaria, que debe supeditarse al interés principal, por lo menos, hasta resolverse el problema de un modo definitivo, y que no puede ser de otro modo que por el de la subvención oficial del Estado: a falta del Estado, los Municipios, y a falta de éstos, capitalistas particulares; de un modo o de otro así lo tienen resuelto en todas las naciones cultas. Como en España la música está muy lejos de poder contar con protectores capitalistas, y los Municipios son raros y contados los que pueden atender sus propias necesidades artísticas, para una acción general en toda España hemos de esperarlo únicamente del Estado, cuando los Gobiernos se percaten de la poderosa influencia educativa que la música encierra y se convenzan de la ineludible necesidad de protegerla y extender su radio de acción.

Hasta que esto llegue menester es que toda dificultad desaparezca, que todo inconveniente se allane, que el apoyo que se reclame se otorgue con buen deseo y voluntad pronta, porque es mucho el bien que producen estas excursiones de nuestras orquestas por todas las regiones de España, las más, ayunas de arte, y por esta bienhechora influencia, de incalculable importancia a la larga, todos tenemos la obligación de atender y velar.

Y como aún quedan muchas cosas que decir, quédense para otra crónica.

V. ARREGUI

Valladolid, julio, 1924.

Sabia precaución para los reumáticos durante el verano

El UROMIL es un preparado ideal para favorecer la diuresis, disolver las concreciones y depósitos úricos de los órganos y de las células.

Doctor PORTILLO

A la opinión de tan ilustre Doctor hemos de añadir que la época mejor para purificar la sangre sobrecargada del venenoso ácido úrico es el verano. Cuantos van sujetos al Reúma, Gota, Artritismo, Mal de piedra, Arterioesclerosis, etc., ya saben que su organismo está intoxicado por el terrible enemigo, que a muchos envejece prematuramente, quitándoles la alegría del vivir.

La Terapéutica moderna nos ofrece un remedio sin igual, el «Uromil», que con rara unanimidad los Doctores preconizan como el único antiúrico capaz de prevenir y curar ciertas enfermedades.

El sistema es sencillísimo: no hay más que tomar durante algún tiempo, dos veces por día, un vaso de agua fresca con una cucharadita abundante de Uromil. Instantáneamente transformaréis el agua en mineral, deliciosamente diurética, que calmará vuestra sed, y de una manera agradabilísima arrastraréis hacia la orina todas las impurezas de la sangre, que son el germen de vuestros males.

Esta es la verdadera cura fácil y económica que deben hacer en verano los que se preocupan de la salud, y, sobre todo, quienes sufren de Artritismo, Reúma o Gota, pues se verán libres de nuevos ataques durante el invierno.

Nuevo avión de guerra francés

TOULOUSE, 8.—En el aeródromo de Francazal se ha verificado hoy la prueba definitiva del nuevo avión de guerra cuatrimotor, enteramente metálico, que puede transportar, además del pasajero y el piloto, 1.000 kilos de carga, con tres ametralladoras.

DEL COLOR DE MI CRISTAL

Batallas de verano

Son ciertamente loables los esfuerzos que hacen algunos hombres ingeniosos y benéficos para librarnos de las moscas. Este es precisamente el tiempo de lucha contra ellas. En cuanto se inicia la invasión de tan molestos y numerosos bichos surgen por todas partes aparatos y procedimientos mortíferos, que nos permiten emprender una vigorosa contraofensiva, gracias a la cual poco antes de diciembre ya hemos acabado con el enemigo.

Todos los aparatos de caza y destrucción tienen eficacia. Pueden ustedes decidirse por unos o por otros de los que anuncian en la seguridad de que hacen una buena compra. Claro es que para matar moscas por naufragio, no hay nada como la sopa, ni se ha inventado aún pasta para cazarlas que pueda competir ventajosamente con una fuente de natillas. En las fondas estos dos son los procedimientos preferidos, a pesar de sus inconvenientes, que privan al viajero de sentir alegría viendo muerto al adversario.

Pero todos los aparatos de caza, todos los papeles pegajosos, todos los productos intoxicantes, tienen un gravísimo defecto común, que me permito señalar a los industriales para que estudien la manera de corregirlo. El defecto consiste en que los animalitos difuntos quedan a la vista, y sufre el corazón de verlos y el estómago también. No me atrevo a exagerar (aunque en esto de exagerar soy bastante atrevido), diciendo que a la vez padece la conciencia ante el espectáculo de la hecatombe que hemos producido. Es posible que la muerte sea pena excesiva para el delito de las moscas. Acaso debiera ensayarse el sistema correccional en cajas penitenciarias hábilmente construídas. De todos modos, las corrientes humanitarias han conseguido ya hace mucho tiempo suprimir la publicidad de las ejecuciones capitales, evitando al pueblo el doloroso espectáculo de ver ajusticiar, al que, sin embargo, sigue siendo más aficionado que a los cuplés. ¿Por qué igualmente, y en virtud de los mismos sentimientos, no se nos ahorra la desagradable contemplación de millares de moscas ajusticiadas en hojas de papel untado? Dentro de las tiendas esto produce tan penosa impresión, como ver los bichos en pleno y disculpable festín sobre los artículos más o menos comestibles. Es necesario que esto acabe. Agucen su ingenio los químicos, ideen otras pastas venenosas que lleguen incluso a hacer agradable lo que hoy repugna. Quizás sea mucho pedirles que transformen en florecillas a las moscas una vez difuntas. Pero, por lo menos, háganlas desaparecer químicamente y de un modo definitivo.

Y, si es posible, empléense también en inventar pastas pegajosas y mortíferas que nos libren de los rifeños, ¡esas otras moscas que tampoco nos faltan ningún verano!

Tirso MEDINA

Un aviador muerto y dos mecánicos heridos

ALBACETE, 8.—En el accidente de aviación ocurrido en Alcaraz ha resultado muerto monsieur Boajassi, profesor de la Escuela de Aviación.

Hoy llegará su cadáver, que será trasladado al Ayuntamiento.

Los dos mecánicos que iban en el aparato resultaron heridos.

LA DICHA DEL HOGAR

No es el dinero sino la salud la que permite al hombre disfrutar de los encantos de la vida.

Los mayores estragos son los que insensiblemente produce el raquitismo infantil, la anemia en la adolescencia, la depauperación en la juventud y la neurastenia en la edad madura.

Todas esas terribles enfermedades se curan radicalmente con el uso del reconstituyente

HIPOFOSFITOS SALUD

Tres cucharadas al día bastan para conseguir en poco tiempo una curación definitiva.

Más de 30 años de éxito creciente.—Aprobado por la Real Academia de Medicina.

AVISO Rechace todo frasco que no lleve en la etiqueta exterior HIPOFOSFITOS SALUD en rojo.

LEA USTED LOS VIERNES

Bibliografía "Voluntad"

El príncipe de Gales irá a Norteamérica

(RADIOGRAMA ESPECIAL DE EL DEBATE)

NAUEN, 8.—El Príncipe de Gales ha aceptado la invitación que se le hizo para asistir a los partidos de polo anglo-yanquis, que se jugarán en septiembre en Long Island.

Después, el Príncipe visitará el Canadá.—*T. O.*

BANCO CENTRAL
ALCALA, 31, MADRID
SERVICIO DE CAJAS DE ALQUILER
desde 18 pesetas al año, libre de impuestos

RHUM NEGRITA
Delicioso en el café, té, leche...
Una copita en todo momento predispone a la más agradable actividad.

¿Que fines alcanza la Somatose?
Estimular el apetito y la digestión y vigorizar al organismo, por facilitarle gran cantidad de albúmina.
BAYER

CRÓNICA DE SOCIEDAD

Nuestra Señora del Milagro

El 11 será el santo de la condesa de Marquina, marquesa de Sofraga.

San Juan Gualberto

El 12 serán los días del duque de la Roca y del conde de las Navas.

San Buenaventura

El día 14 serán los días de la señorita de Travesedo y de García Sancho.

Marqueses de Molins y de Perales.

Barón de Molinet.

Señores Caro y Arroyo, Fernández Durán, Muñoz, Patiño, Piñeiro y Queralt, Ubarri y Vega.

Les deseamos felicidades.

Títulos del reino

Por quince días, como dispone el real decreto de 1912, se han anunciado en la «Gaceta» del 8 de este mes las siguientes solicitudes de rehabilitación de títulos:

De marqués de San Leonardo de Palmeri, creado en 1652 a favor de don Francisco Selva y Alarcón, y solicitando que se le nombre marqués de Villa del Río, por don Miguel García de Pareja y Navarro.

De marqués de Sales, creado en 30 de julio de 1711 a favor de don José García de Miranda y Vázquez de Mondragón, por don Mariano Gómez de las Cortinas y Atienza.

De la grandeza de España concedida por Felipe V en 1711 a don Carlos Felipe de Noailles, por su descendiente don Enrique Antonio María de Noailles, duque de Monchy.

De conde de Mejorada, concedido en 1710 a don Simón Venegas de Espinosa, por doña Sofía Ramírez y Marín del Valle, marquesa de Solanda.

De conde de Canilleros, creado en 28 de junio de 1686 a favor de don Pedro de Torres Maraver y Silva, por don García Muñoz y Torres Cabrera.

Bautizo

Ha tenido luga el del hijo del director de «El Noticiero», de Zaragoza, don José María Sánchez Ventura.

El neófito recibió los nombres de Jesús, María y Marcial, apadrinándole don Alfonso del Val y su hermana Isabel.

Alumbramientos

La baronesa de Sabasona ha dado a luz con felicidad una niña, y la consorte de don Pedro Font de Mora (nacida Mariana Ivison y Sánchez Romate), un niño.

—Ha dado a luz con toda felicidad una preciosa niña la distinguida esposa de nuestro querido amigo don Manuel de la Cueva.

Reciban los padres y abuelos nuestra cariñosa felicitación.

Primera comunión

En la iglesia de San Fermín de los Navarros recibió ayer mañana la primera comunión el primogénito de los marqueses de Santa Cruz, Alvaro de Silva y Fernández de Henestrosa.

El templo, adornado con profusión de flores y plantas, ofrecía brillante aspecto.

Ofició en la misa y pronunció una elocuente plática el padre Federico Curieses.

Los invitados a la piadosa ceremonia fueron luego obsequiados con un espléndido desayuno en el palacio de la duquesa viuda de Santo Mauro, abuela materna del aristocrático niño.

Boda

El virtuoso y respetable señor Obispo de Santander ha bendecido la unión de la bella señorita Carmen Cabrero y Pombo con don Francisco Muñoz Botín.

La ceremonia religiosa tuvo efecto en la iglesia de San Roque.

Les apadrinaron la madre de él y el padre de ella, siendo testigos don Luis Fernández Hontoria, don Antonio Botín, don Pedro Ceballos y don Ramón Muñoz.

Deseamos muchas felicidades al nuevo matrimonio.

Los duques de Alba

Anoche, en el sudexpreso, salieron para París y Londres.

En agosto serán huéspedes de sus majestades en el palacio de la Magdalena, en Santander.

A final del mes que acabamos de mencionar harán un interesante viaje de recreo por los Estados Unidos y California, que durará varios meses.

Bajaron a la estación a despedirles los duques de Híjar, Medinaceli, Aliaga y Lerma.

Las duquesas de Andría, Dúrcal y viuda de Santo Mauro.

Los marqueses de la Torrecilla, Santa Cruz y Rafal.

Las marquesas de Hoyos y de Camarasa.

La condesa de San Martín de Hoyos y la vizcondesa de Peña Parda.

Nombramiento

El marqués del Saltillo ha sido nombrado vicesecretario de la Orden militar de San Juan de Malta.

En la misma Orden ha ingresado el conde de Rodezno.

Viajeros

Han salido: para Cádiz, don Eustaquio Salcedo y Hancock y su distinguida hija María Luisa; para Corvera (Santander), don Luis de Arce y de Rueda y su bella esposa (Isabel Monfort y Alonso Casaña); para Soria, el vizconde de Eza y su distinguida familia; para Hendaya, el marqués de Lema y sus hijos, Manuel y Vitoria; para Ceuta, los marqueses de San Vicente, que van a reunirse con su hijo, don Pedro Jordán de Urríes, víctima de grave accidente; para Figueira da Foz, don Fabián Lozano Reyes; para San Juan de Luz, el ministro de China y la señora de Yon; para sus posesiones de Salamanca, la condesa de Cabarrús y sus preciosas hijas, Carmen, Clotilde y Teresa; para Salinas, don José Rodríguez de la Flor y Solís; para Zarauz, los duques del Infantado e hijos, los duques de la Vega, marqueses de Aguilafuente, y los suyos, y las marquesas viuda de la Rambla y Barzanallana; para Vichy, don Ramón Azqueta; para San Sebastián, la señora doña Ignacia Bernaldo de Quirós, viuda de don Alejandro Pidal y Mon, doña Natividad García Vivanco, don Antonio Fernández Bordas y distinguida familia, don Antonio Isasi y los condes de Aguilar y Montenuevo y las suyas; para París, la señora viuda de Rubio Argüelles y los marqueses de San Miguel de Bejucal; para Segovia, don Juan Monteverde; para Londres, el marqués de Victoria de las Tunas; para Fuenterrabía, don Jorge Corbi y Asensi; para San Rafael, los duques de Bivona; para Limpias, el conde de Albox y don Gregorio Eguilior y familia; para Vigo, la señora doña Manuela Gasset y Chinchilla, viuda de don Alvaro López Mora; para Royat, la condesa de Alcubierre, marquesa viuda de Monistrol; para Arciniega, don Antonio Garay y Vitórica y familia; para Infantes, la duquesa viuda de San Fernando de Quiroga; para Cabanzón, don Sebastián Gómez Acebo y Torres; para Castilnuevo, don Francisco Soler; para Sepúlveda, don Valentín Sánchez de Toledo; para Gavarnie, los condes de Peralta; para Cercedilla, don Manule Romero Girón y familia; para Llanes, el marqués de los Altares; para Avilés, los marqueses de Ferrera y familia, y para Santander, las señoras viudas de Ibarra y de Aguirre y don Angel F. Pérez Eizaguirre.

Enfermo

El marqués de Casa Real de Córdoba está mejor del grave accidente automovilista que sufrió ha pocos días.

El paciente es hijo de los marqueses de Donadio y hermano de doña Ana Fernández de Liencres y de la Viesca, casada con el marqués de Villabrágima, y del de Nájera, esposo de doña Isabel Fernández de Villavicencio y Crooke.

Deseamos el pronto y completo restablecimiento del lesionado.

Solicitud

El ex ministro señor Ruiz Jiménez ha solicitado del ministerio de Gracia y Justicia que los tres hijos, Joaquín, José y Enrique, habidos de su matrimonio con la distinguida señora doña Antonia Cortés y Rodríguez de Llano puedan llevar como primer apellido los dos de su padre.

Fallecimientos

En Barcelona ha fallecido la marquesa de Dos-Aguas, hija única del marqués de Paltero.

—En Bilbao ha muerto don Juan de Ibarra.

Ambos eran muy apreciados.

A sus respectivos deudos enviamos sentido pésame.

El Abate FARIA.

EPILEPSIA
O ACCIDENTES NERVIOSOS
Curación radical con las
PASTILLAS ANTIEPILEPTICAS
DE OCHOA

LOS CIGARRILLOS BASTCHARI
De venta en todos los buenos estancos

VINO ONA
DESPIERTA RAPIDAMENTE EL APETITO

Invento maravilloso

Para devolver los cabellos blancos a su color primitivo a los veinte días de darse una loción diaria con el agua de colonia LA CARMELA; no mancha ni la piel ni la ropa, aplicándose con la mano. Su acción es debida al oxígeno del aire, por lo que constituye una novedad. Venta en perfumerías, droguerías, farmacias, bazares y mercerías. Melilla, Alfonso XIII, 23, y autor, N. López Caro.—SANTIAGO.

Balneario de Trillo

Temporada, 1.º de julio a 15 de septiembre

Excelentes aguas. Escrofulosis, reumatismo, herpes, avariosis, enfermedades de la mujer, esterilidad, neurastenia, corea e histerismo. Deliciosa estación de verano. Gran parque. Clima de montaña, 780 metros. Pensión completa, 12,50. Habitaciones y chalet, por temporada. Informes y folletos: Hotel Leones de Oro. Carmen, 30, Madrid.

Primo de Rivera aplaza un día su viaje a Melilla

En la Oficina de Prensa de la Presidencia comunicaron ayer que el marqués de Estella ha aplazado su viaje a Africa hasta el jueves, con objeto de poder enlazar en Algeciras con el vapor correo de Ceuta, y no verse obligado a pernoctar en la primera población.

* * *

Con el marqués de Estella despacharon ayer mañana en el ministerio de la Guerra los subsecretarios de Estado, Gracia y Justicia, Gobernación, Instrucción pública y Trabajo; los vocales del Directorio generales Gómez Jordana y Hermosa, y el vicepresidente del Consejo de la Economía Nacional, señor Castedo.

Por la tarde recibió al embajador de Italia y al señor Vergara, gobernador del Banco.

Toma de posesión del general Los Arcos

Ayer tomó posesión de la Fiscalía del Consejo Supremo de Guerra y Marina el general Los Arcos.

Tanto el nuevo fiscal como el saliente, señor García Moreno, cambiaron con este motivo frases muy cordiales.

El último obsequió a sus compañeros con un «lunch» de despedida.

El general Los Arcos pasó luego a cumplimentar al presidente del alto Tribunal y al subsecretario de la Guerra.

PROPUESTOS PARA LA LAUREADA

En la sesión que hoy celebre el Consejo Supremo de Guerra y Marina se estudiarán la propuesta de ascenso a favor del capitán don Antonio Garategui y los expedientes de apertura de juicio contradictorio para la concesión de la cruz laureada de San Fernando a favor del capitán don Federico de la Paz, teniente don José Lucena, sargento don Andrés Yuste y soldado don Aniceto Rincón.

También se examinará la mejora en la pensión de dicha cruz a favor del soldado don José Guillén.

Vagón-correo con sacas para América incendiado en ruta

Entre las estaciones de Illán y Cebolla se incendió el vagón precintado que conducía la correspondencia para América, el cual iba enganchado al correo expreso de la frontera portuguesa que salió anteayer de la estación de las Delicias a las ocho y media de la noche.

Parece probable que el incendio fuese originado por alguna chispa del hogar de la máquina que se introdujese por la ventanilla en el coche-correo.

Se quemaron 16 sacas de correspondencia.

Una cuchillada por la espalda

El agresor, detenido

Inopinadamente fué agredido por la espalda de una cuchillada Hilario Conde Martínez, de veinticuatro años, dependiente de una tienda establecida en el 14 de la calle del Barco, en la cual vía se desarrolló el suceso.

Hilario pasó a la Casa de Socorro, donde se le asistió de una herida de pronóstico reservado.

El agresor huyó antes de que pudiera ser visto; mas la Policía logró más tarde detenerle.

Se llama Dionisio del Toro Gil, que vive en Torrijos, 71, y el herido asegura que fué él quien le agredió.

El Sr. Manzanares procesado

El juez del distrito del Congreso, don Luis de Blas y Rivera, instructor del sumario abierto por denuncia de la señora condesa de Niebla contra su administrador, don Lorenzo Manzanares, que ha desaparecido sin entregar la caja, de la que se cree falta millón y medio, ha dictado auto de procesamiento y prisión con carácter de incondicional, contra el inculpado.

La reserva con que se llevan las actuaciones no permite agregar otros detalles; mas parece que al desaparecido se le acusa del doble delito de falsedad y estafa.

BALNEARIO DE CORCONTE

La mejor estación balnearia del mundo por la eficacia de sus aguas, **únicas disolventes de los cálculos del riñón y de la vejiga. Hacen expulsar en todos los casos el ácido úrico y curan radicalmente los cólicos nefríticos.** El clima es maravilloso para las personas débiles, pues respiran allí a pleno pulmón las nieblas yodadas del Cantábrico, tan sedantes y tónicas para los temperamentos nerviosos.

Gran Hotel moderno con lujosos salones, esmeradísimo servicio y cocina selecta.

TEMPORADA OFICIAL: DESDE EL 15 DE JUNIO AL 15 DE OCTUBRE

PIDA USTED DETALLES A LA ADMINISTRACIÓN CENTRAL: PASEO DE PEREDA, 36 SANTANDER

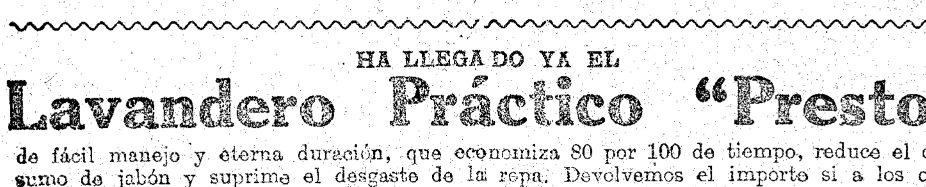

HA LLEGADO YA EL

Lavandero Práctico "Presto"

de fácil manejo y eterna duración, que economiza 80 por 100 de tiempo, reduce el consumo de jabón y suprime el desgaste de la ropa. Devolvemos el importe si a los ocho días de uso no le satisface.

Precio, 15 pesetas, y por 2 más se remite a cualquier estación española.

L. Asín Palacios.—Preciados, 23.—Madrid

Radiotelefonía

Programa de las emisiones para hoy 9 de julio:

MADRID (Radio-Madrid).—De diez y media a doce y media de la noche:

Primera parte.—«Souvenir des Alpes», Boehm (flauta, señor Doncel, acompañado al piano por el señor Valle); «Du Ring an meineu Fuiger (Schumann, op. 42); «Serenata», G. Pierne, para clarinete y piano (clarinete, señor Menéndez; piano, señor Valle).

Intermedio.—Hora oficial y previsión del tiempo.

Segunda parte.—«Bella ca duorme», E. Nardella; «Canción del ruiseñor»; «Mattinata», de P. Torti; «Pesares» (canción española), Alvarez; Conferencia por el gran orador don Alfonso Senra.

Tercera parte.—Concierto por la banda «Radio-Madrid»: «Escenas pintorescas, núm. 2», Massenet; «Alborada», Veiga; Serenata de la «Fantasía morisca», Chapí; «El baile de Luis Alonso» (intermedio), Giménez; Pasodoble «Gerona», López.

LONDRES (2 LO), 665 metros de onda.—4 a 6, Programa de música clásica: orquesta y barítono.—6 a 6,45, Sesión infantil.—7, Boletín de noticias. Pronósticos meteorológicos. Conferencia por míster William Henry Williamson.—8,15, «La flauta mágica», de Mozart.—9,20, Compañía de comedia.—10, Segundo boletín de noticias. Conferencia por sir Malcolm Delevingne.—10,30, Orfeón y banda del Savoia.

BIRMINGHAM (5 YZ), 475 metros.—3,30 a 4,30, Concierto.—5 a 5,30, Sesión femenina.—5,35 a 6,30, Sesión infantil.—7, Boletín de noticias. Pronósticos meteorológicos. Conferencia por H. C. Lacey.—8, Programa misceláneo.—8,15, «La flauta mágica».—9,30, Recital dramático.—9,40, Canciones al piano.—10, Conferencia por sir Malcolm Delevingne.—10,30, Banda del Savoia.

BOURNEMOUTH (6 BM), 385 metros.—3,45 a 5,15, Concierto. Conversación para señoras.—5,15 a 6,15, Sesión para niños.—6,15 a 6,45, Conferencia para estudiantes.—7. Boletín de noticias. Pronósticos meteorológicos.—8,15 a 11,30, El mismo programa que la estación de Londres.

CARDIFF (5 WA), 351 metros.—3 a 4, Orquesta del Capitol Cinema.—5 a 5,45, Sesión para señoras.—5,45 a 6,30, Sesión para niños.—7, Boletín de noticias. Pronósticos meteorológicos.—7,15, Conferencia por miss Eleanor Vachell.—8, «El tapiz mágico» (relatos de viajes).—9,30, Selección por la orquesta.—7,45, Sesión de canto por la soprano Elsie Cocrance.—10, Conferencia por sir Malcolm Delevingne.—10,35, Banda del Savoia.

MANCHESTER (2 ZY), 375 metros.—3,15 a 5, Concierto de banda.—5,45 a 6, Cartas infantiles.—6 a 6,30, Sesión para niños.—7, Boletín de noticias. Pronósticos meteorológicos.—7,45, Cuarteto.—8,15, «La flauta mágica».—9,20, Canciones.—10, Conferencia por sir Malcolm Delevingne.—10,35, Banda del Savoia.

ABERDEEN (2 BD), 495 metros.—3,50 a 5, Concierto instrumental.—6 a 6,30, Sesión infantil.—7, Boletín de noticias. Pronósticos meteorológicos. Conferencia por míster William Williamson.—7,30, Lectura en español, por Charles Davidson.—8,15, «La flauta mágica».—9,30, Bailables por «Jazz-band».—9,40, Canciones.—10, Conferencia por sir Malcolm Delevingne.—10,35, Bailables.—10,45, Canciones.—11, Banda del Savoia.

GLASGOW (5 SC), 420 metros.—3,30 a 4,30, Cuarteto y mezzo-soprano.—4,45 a 5,15, Sesión para señoras.—5,15 a 6, Sesión para niños.—7, Boletín de noticias. Conferencia por míster William Williamson.—7,45, Noche clásica por la orquesta, solistas y voces.—8,15 «La flauta mágica».—9,80, «Tres canciones Shakespearianas», por el barítono.—9,35, «Himno al sol».—9,40, Canciones místicas.—10, Conferencia por sir Malcolm Delevingne.—10,25, Banda del Savoia.

ARTÍSTICAS medallas religiosas en oro y plata.—**Joyería Pérez Molina. C. S. Jerónimo, 29, esquina plaza Canalejas.**

Ciento cincuenta millones en la Caja Postal

El número de imponentes pasa del medio millón

Niños, mujeres y obreros, los que más ahorran

Nota oficiosa:

«Con motivo de haber llegado a 150 millones de pesetas la cantidad que los imponentes tienen depositada en la Caja Postal de Ahorros, su Consejo de Administración se reunió ayer en comida íntima particular, para solemnizar un hecho que revela el acierto del Estado español, creando su Caja Postal y ofreciendo a los que ahorran dinero y lo consignan en libretas postales la garantía de su propia firma—no hay mejor deudor que el Estado— y, además, la garantía de los fondos públicos donde se invierte el capital de la Caja.

La Caja Postal de Ahorros es hoy la institución que tiene mayor número de imponentes, alcanzando en la actualidad 520.000, en números redondos, correspondiendo, en primer término, dentro de las clasificaciones profesionales, a los niños menores de catorce años, después a las mujeres y a los obreros y luego a los empleados, los estudiantes, los comerciantes, los sirvientes, los militares y los industriales, artistas, abogados, labradores, maestros, marinos, médicos y propietarios, que son los principales clientes de la Caja del Estado.

No hay ejemplo de un progreso tan rápidamente acusado como el de la Caja Postal de Ahorros, que señala cerca de veinte millones de pesetas como promedio para cada año, desde 1916 en que se constituyó, ni hay institución en España que disponga de más de mil oficinas como la mencionada entidad, que puede por eso recoger las más modestas economías, conforme fué razón de su vida, según la ley de Bases de 1909.

Realmente pueden sentirse satisfechos los que rigen y administran la popular y respetada institución, hoy la más fuerte de las de ahorro, y es de esperar que la progresión continúe ininterrumpida, porque España muestra cada día más elementos de trabajo y producción, y, por tanto, se determinará mayor ahorro en las clases populares a que nos hemos referido.»

LA "GACETA"

SUMARIO DEL DIA 8

Presidencia.—Disponiendo se reserve en el nuevo ejercicio económico el importe de los aparatos anfibios que construye para la Marina la Casa Supermarine de Southampton, y que todavía no ha entregado.

Idem se abonen las cantidades que se indican en concepto de asistencia, por cada reunión plenaria celebrada, al presidente y vocales de la Comisión encargada de redactar los reglamentos para la ejecución del estatuto municipal.

Idem se hagan las adiciones que se indican al articulado de los vigentes presupuestos para el cobro de cuotas y patentes que han de satisfacer por la Caja de Emigración.

Gracia y Justicia.—Declarando a don José María Pernil y Márquez cesante del cargo de auxiliar de primera clase de Administración civil, oficial cuarto a extinguir de la Subsecretaría de este ministerio.

Marina.—Disponiendo que por los cónsules de la nación en los puertos extranjeros, especialmente en los de Norteamérica, se remitan a la Dirección general de Navegación relaciones de los nombres y circunstancias de los desertores.

Hacienda.—Resolviendo el expediente incoado por don Ramón de la Sota, presidente del Consejo de Administración de la Compañía Siderúrgica del Mediterráneo, en solicitud de un préstamo de 15 millones de pesetas del Banco de Crédito Industrial.

Real orden (rectificada) disponiendo se publique en este periódico oficial, para que rija con carácter provisional, la plantilla del Cuerpo general de Administración de la Hacienda pública.

Gobernación.—Aprobando el reglamento y programa para las oposiciones a plazas de subdelegados de Medicina.

Prorrogando por un mes la licencia que, por enfermo, se encuentra disfrutando don Antonio Yáñez Arroyo, oficial de tercera clase de Administración civil del Gobierno de Córdoba.

Concediendo la excedencia a don José Raull Bellido, agente del Cuerpo de Vigilancia de la provincia de Madrid.

Instrucción pública.—Concediendo a los señores que se mencionan, en concepto de premios de aprecio, las cantidades que se indican, por haber obtenido primeras, segundas y terceras medallas en la Exposición Nacional de Bellas Artes del año actual.

Disponiendo se adquieran por las cantidades que se indican las obras que se mencionan, premiadas con primeras, segundas y terceras medallas en la Exposición Nacional de Bellas Artes del año actual.

Aceptando el donativo de obras que, con destino a la Biblioteca del Real Instituto de Jovellanos de Gijón, ha hecho don Baldomero González Valledor, doctor en Medicina y ex consejero de Instrucción pública, y disponiendo se den las gracias al referido donante.

Nombrando a don Francisco de P. Amat y Villalba catedrático de la Facultad de Filosofía y Letras de la Universidad Central, para sustituir a don Francisco Javier de Salas y González en el cargo de vocal competente del Jurado calificador de las obras presentadas al Concurso de la Biblioteca Nacional.

Disponiendo se le reponga en la situación de jubilado con sustituto personal a don Alvaro de Tineo y Casanova, catedrático de Matemáticas del Instituto de Jerez de la Frontera.

Aceptando el donativo hecho por don Efrén Díaz Vallesa, con destino a la Biblioteca de la Universidad de Salamanca, de un libro titulado «Historia de la composición del cuerpo humano», y disponiendo se den las gracias al mencionado donante.

Aprobando el expediente de oposiciones a ingreso en el Magisterio nacional, correspondiente al Rectorado de Salamanca.

Resolviendo el expediente incoado por doña María de los Dolores Cué Cantero, maestra que fué de Villanueva (Oviedo), reclamando sobre la adjudicación de la escuela de Celoria, en la misma provincia.

Prorrogando por quince días la licencia que por enfermo se encuentra disfrutando don Antonio Jiménez Alvarez, ayudante de Artes Gráficas.

Disponiendo se proceda con toda brevedad a convocar los «Concursos Nacionales» que han de celebrarse en el ejercicio corriente.

Trabajo.—Autorizando la creación de una Junta de Casas Baratas en Tordesillas (Valladolid).

Declarando en estado de liquidación forzosa a la Sociedad de seguros «Hesperia».

Disponiendo se inscriba a la entidad «Castellón Vital, S. A.» en el ramo de Reaseguros de Incendios y Marítimos.

Idem se inscriban en el registro creado por la ley de 14 de mayo de 1908 las entidades de seguros «La Preventiva Nacional» y «La Pecuaria, S. A.»

Declarando cesante a don Manuel Méndez Domínguez por no haberse posesionado de su cargo de auxiliar de segunda clase en el Gobierno civil de la provincia de Palencia.

Disponiendo que por delegación del director general de Trabajo y Acción social, lleve la firma de los asuntos de la referida Dirección general el subdirector de la misma don Felipe Gómez Cano.

Idem que la Compañía denominada «La Urbana y El Sena» sea inscrita en el registro especial de las autorizadas por este ministerio para sustituir al patrono en las obligaciones que le impone la ley de Accidentes del Trabajo.

Prorrogando por un mes la licencia que por enfermo se encuentra disfrutando don Santos González Conde, auxiliar de primera clase de este departamento.

COTIZACIONES DE BOLSA

MADRID

4 por 100 Interior.—Serie F, 70,55; E, 70,50; D, 70,80; C, 71,50; B, 71,30; A, 71,50; G y H 71,50.

4 por 100 Exterior.—Serie F, 84,80; E, 84,80; D, 85,50; C, 86; B, 86; A, 86.

4 por 100 Amortizable.— Serie A, 89,25.

5 por 100 Amortizable.—Serie E, 96; D, 96; C, 96,25; B, 96,25; A, 96,25.

5 por 100 Amortizable (1917).—Serie E, 96,25; D, 96; C, 96; B, 96; A, 96,25.

Obligaciones del Tesoro.—Serie A, 101,60; B, 101,55 (mayo); serie A, 103; B, 102,30 (febrero); serie A, 102,30; B, 102,50 (noviembre); serie A, 103,05; B, 102,85 (abril).

Ayuntamiento de Madrid.—Villa Madrid, 1914, 88; ídem, 1918, 87,50; ídem 1923, 94.

Marruecos, 78,75.

Cédulas hipotecarias.—Del Banco 4 por 100, 90,10; ídem, 5 por 100, 100; cédulas argentinas, 2,475.

Acciones.—Banco de España, 563; Español Crédito, 149; Río de la Plata, 45; Central, 105; Tabacos, 241; Fénix, 290; Explosivos, 358; Azúcar preferentes, contado, 92; fin corriente, 92,50; ídem ordinarias, contado, 40; fin corriente, 40,50; El Guindo, 107; Madrid a Zaragoza y a Alicante, contado, 315; fin corriente, 317; Nortes, contado, 324; fin corriente, 324; Metropolitano, 194.

Obligaciones.— Azucarera (bonos), 99; Unión Eléctrica, 6 por 100, 102; Alicantes, primera, 284; ídem F, 86,40; ídem G, 101,35; ídem H, 94,25; Nortes, primera, 65; ídem segunda, 62,75; ídem quinta, 64; ídem 6 por 100, 102; Valencianas Norte, 96; Canfranc, 76,65; Tánger-Fez, 96; Asturiana, 100,75; Peñarroya, 98; Transatlántica (1920), 99,85; ídem (1922), 103,50; Metropolitano, 6 por 100, 104,50; Chade, 99,75; Minas del Rif, A, s/d, 90,50; Compañía La Cruz, 99,50.

Moneda extranjera.—Francos, 38,70; ídem belgas, 34,15; libras, 32,63; dólar, 7,525; liras, 32,15.

BILBAO

Altos Hornos, 128,50; Explosivos, 359 (papel); Norte, 323; Banco de Bilbao, 1.675; Vizcaya, 1.280,50; Unión Minera, 545; H. Ibérica, segunda, 400.

PARIS

Pesetas, 258; liras, 83,25; libras, 84,35; dólar, 19,40; francos suizos, 348; ídem belgas, 88.

NOTAS INFORMATIVAS

No tan animada como la precedente transcurrió la reunión de ayer, en la que la Deuda reguladora detiene su marcha ascendente, y aún pierde algunas posiciones que en nada quebrantan la firmeza de su situación. Este retroceso en los cambios es general en los valores del Estado, perdiendo 10 céntimos el Interior, 25 el 5 por 100 amortizable antiguo y 35 el 5 por 100 nuevo. Sólo el Exterior se pronuncia en alza y mejora 30 céntimos.

En los valores de crédito sigue predominando la firmeza, subiendo el Banco de España tres duros y repitiendo su cotización los restantes negociados.

En el grupo industrial se advierte muy poco movimiento y menos seguridad en los cambios de las Azucareras, que pierden una peseta y 25 céntimos las preferentes y ordinarias, respectivamente.

Los ferrocarriles, más animados que los anteriores días, prosiguen elevando sus precios, y ganan 1,50 los Alicantes y seis pesetas los Nortes.

El cambio internacional sólo cotiza en alza de 30 céntimos los francos. En cambio, las libras, pierden 21 céntimos y los dólares cinco y medio.

* * *

A más de un cambio se negocian:

Obligaciones del Tesoro de febrero, a 102,40 y 102,30; ídem de abril a 102,80 y 102,85; Villa de Madrid (1923) a 93,50 y 94; Tabacos a 241,50 y 241; obligaciones Alicante, serie H, a 93,75 y 94,25 y cédulas argentinas a 2,47 y 2,475.

* * *

En el corro extranjero se hacen las siguientes operaciones:

100.000 francos a 38,70.

25.000 francos belgas, a 34,15.

25.000 liras a 32,15.

Dos partidas de 1.000 libras a 32,65 y 32,63.

5.000 dólares a 7,525.

NOTICIAS

BOLETIN METEOROLOGICO. — ESTADO GENERAL.—Poca variación experimentó el reparto de la presión atmosférica durante las últimas veinticuatro horas; la temperatura va en aumento.

DATOS DEL OBSERVATORIO DEL EBRO. Barómetro, 76; humedad, 73; velocidad del viento en kilómetros por hora, 28; recorrido en las veinticuatro horas, 348; temperatura: máxima, 30,2 grados; mínima, 20; media, 25,1; suma de las desviaciones diarias de la temperatura media desde primero de año, 165; precipitación acuosa, 0,0.

EL MEJOR POSTRE
MERMELADAS TREVIJANO

LA COLONIA FRANCESA.—Con motivo de la fiesta nacional, el excelentísimo señor embajador de Francia recibirá a la colonia francesa de Madrid el lunes 14 del presente mes, a las once de la mañana.

BIBLIOTECAS POPULARES EN MEJICO.—La secretaría de Educación pública ha distribuído en el último semestre entre las bibliotecas populares que existen en diferentes sitios de la república 70.000 libros y gran número de folletos y periódicos.

FALLECIDOS EN EL EXTRANJERO.—En el extranjero han fallecido los siguientes súbditos españoles:

En León de Nicaragua, Damián Nogués y Tallot, natural de Barcelona, soltero, y nacido en el año 1858.

En Losado (Virginia), Francisco Ruiz Ros, de veinticuatro años, natural de Beiniz (Almería).

En Samos, Segundo Jíménez Tejedo, soltero, de veintisiete años, natural de Navacepeda.

En Pau, Fortunato Romero, natural de María:

En la Habana, Pedro Gómez Somoza, natural de Lugo, de ochenta años, empleado.

EL REPARTO EN LOS CENTROS BENEFICOS.—En el Gobierno civil facilitaron ayer la siguiente nota:

«El gobernador de Madrid, don Ignacio de Peñalver, acompañado del secretario y del cajero habilitado, han dado comienzo al reparto del cuantioso legado de doña María Muruve Maureta, importante 896.734,14 pesetas, entre los establecimientos y centros de Beneficencia, designados de común acuerdo entre el saliente gobernador, excelentísimo señor duque de Tetuán, y la Junta provincial de Beneficencia, dando así el mayor relieve a tan altruista y beneficiosa ceremonia, y girando, a la vez, una visita de inspección a dichos centros benéficos.

VISITAS AL GOBERNADOR.—Han visitado al gobernador el general Martínez Anido, el director general de Seguridad y todos los delegados gubernativos, con quienes trató el señor Peñalver de la aplicación de la amnistía en la provincia.

NUEVO FERROCARRIL MEJICANO.—Continúan activamente los trabajos en el tramo de vía que unirá La Quemada y Jalisco con Tepic, poniendo en comunicación directa las ricas regiones del Noroeste con el centro de la república.

Este tramo será sólo de 169 kilómetros, y habrá que construir 30 túneles y numerosos puentes para atravesar Sierra Madre.

Se anuncia la terminación de la obra para fin de año, aunque no se ha realizado hasta ahora más que una tercera parte.

TENIENTES Y ALFERECES. — El «Diario Oficial» del ministerio de la Guerra ha publicado la siguiente circular:

«Con objeto de unificar los destinos a Cuerpo de los alféreces y tenientes recientemente promovidos a estos empleos por haber terminado sus estudios en las respectivas Academias militares, se observará lo siguiente:

Primero. Las distintas secciones de este ministerio cubrirán por riguroso orden de puesto en la promoción de salida las vacantes que existiendo en los Cuerpos armados y servicios que de ella dependan, deban ser cubiertas, con arreglo a las exigencias del servicio, por los nuevos oficiales, los que en el plazo de diez días, cursarán a este ministerio las oportunas papeletas de petición de destino, redactadas en la forma hoy vigente para los demás jefes y oficiales.

Segundo. Todos estos oficiales deberán hallarse presentes en sus Cuerpos el día 1 del próximo mes de agosto.»

Sacas robadas en Correos

Ha sido detenido un joven llamado Tomás Aman Cuesta, que vive en San Bernabé, 14, por llevar unas sacas de las utilizadas en Correos para las expediciones de correspondencia.

El detenido dijo que las sacas se las entregó Gil Fernández Marchena, encargado de una carbonería sita en Olmo, 34, en la que, al ser registrada, se hallaron otras cinco sacas, cuya procedencia no supo Gil explicar.

VIDA RELIGIOSA

DIA 9.—Miércoles.—Santos Cirilo, Obispo y mártir; Alejandro, Zenón y compañeros mártires, y Santa Verónica de Julianis, virgen.

La misa y oficio divino son de la Domínica precedente, con rito simple y color verde.

Adoración Nocturna.—Sagrada Familia.

Cuarenta Horas.—En la iglesia del Carmen.

Corte de María.—Del Rosario, en las Catalinas (P.), Olivar, San José, Santo Domingo, Pasión y San Fermín de los Navarros.

Parroquia de la Almudena.—A las ocho, misa de comunión general para la Hermandad del Rosario.

Asilo de San José de la Montaña (Caracas, 15). De cuatro y media a siete y media de la tarde, exposición de Su Divina Majestad, y a las siete, rosario y reserva.

NOVENAS A LA VIRGEN DEL CARMEN

Catedral.—A las siete, misa de comunión, reserva y ejercicio de la novena.

Parroquia de la Concepción.—A las siete de la tarde, exposición de Su Divina Majestad, rosario, sermón por el padre Barrios, escolapio, reserva y salve.

Parroquia de San Andrés.—A las diez, misa cantada con exposición de Su Divina Majestad; por la tarde, a las seis y media, manifiesto, rosario, sermón por don José Juliá, ejercicio y reserva.

Parroquia de San Ildefonso. — A las diez, misa solemne con sermón por el señor Aranda y novena; por la tarde, a las siete, manifiesto, rosario, sermón por el señor Nieves, ejercicio, reserva y salve.

Parroquia de San Jerónimo.—A las ocho y media, exposición de Su Divina Majestad, rosario, plática por el señor García Colomo, ejercicio reserva y salve.

Parroquia de San José.—A las diez, misa cantada con exposición de Su Divina Majestad; por la tarde, a las siete, manifiesto, ejercicio, sermón por el señor García Valcárcel, reserva y salve.

Parroquia de San Martín.—A las diez, misa cantada con exposición de Su Divina Majestad; por la tarde, a las siete, manifiesto, rosario, sermón por el padre Frutos, escolapio, reserva y salve.

Parroquia de San Ramón (Puente de Vallecas).—A las siete y media de la tarde, exposición de Su Divina Majestad, estación, rosario, sermón por don Mariano Benedicto, ejercicio, letanía y salve.

Parroquia del Salvador.—A las diez, misa cantada; por la tarde, a las siete y media, manifiesto, estación, sermón por el señor González Rodrigo, reserva y salve.

Parroquia de Santa Teresa.—A las siete y media de la tarde, exposición de Su Divina Majestad, rosario, sermón por don Rafael de Juan, ejercicio, reserva y salve.

Buen Suceso.—A las seis y media de la tarde, exposición de Su Divina Majestad, rosario, sermón por el señor Suárez Faura, ejercicio, reserva y salve.

Calatravas.—A las once y media, misa y ejercicio de la novena.

Carmen.—(Cuarenta Horas.) A las ocho, exposición de Su Divina Majestad; a las diez, misa cantada; por la tarde, a las siete, rosario, sermón por el señor Mugueta, ejercicio y procesión de reserva.

Cristo de la Salud.—A las siete y a las ocho, misa, rosario y novena; a las once, misa cantada con exposición de Su Divina Majestad; por la tarde, a las siete, manifiesto, estación, rosario, sermón por el señor Sanz de Diego, ejercicio y reserva.

Capilla de Santa Teresa (plaza de España).—A las ocho, misa con motetes y novena; por la tarde a las siete, exposición de Su Divina Majestad, rosario, sermón por el padre Esteban de San José, carmelita descalzo, ejercicio, reserva y gozos.

Pontificia.—A las ocho y media, misa y novena; por la tarde, a las siete y media, ejercicio y reserva.

San Pascual.—A las diez, misa cantada; por la tarde, a las seis y media, estación, rosario, sermón por el señor Grima, ejercicio, reserva y salve.

JUEVES EUCARISTICOS

Parroquias.—San Lorenzo: A las ocho.—San Sebastián: A las ocho.—Santa Bárbara: A las ocho.—Santiago: A las ocho.—San Jerónimo: A las ocho y media.—Purísimo Corazón de María: A las ocho y media.—Salvador y San Nicolás: A las ocho.—Los Dolores: A las ocho y media.

Iglesias.—Agustinos Recoletos: A las ocho y media, misa de comunión.—Buena Dicha: A las ocho y media, misa de comunión general, con exposición.—Calatravas A las ocho y media.—Capuchinas y Carboneras: A las siete y ocho, con exposición.—Comendadoras de Santiago: A las ocho y media.—Esclavas del Sagrado Corazón (paseo de Martínez Campos): A las seis, con sermón por el padre Díez, S. J.—Hospital de San Francisco de Paula (Cuatro Caminos): A las ocho.—Hospital del Carmen: A las ocho.—Jesús: A las siete, siete y media y ocho.—Pontificia: A las seis y a las ocho, con plática por los padres Cordero y Martínez, respectivamente.—San Manuel y San Benito: A las siete y a las ocho y media.—San Pedro: A las ocho.

* * *

(Este periódico se publica con censura eclesiástica.)

ESPECTÁCULOS

PARA HOY

LATINA.—10,45, La dama de las camelias.

APOLO.—11, La bejarana.

FRONTON JAI ALAI.—10,45, Partido a pala: Amorebieta II y Pérez (rojos) contra Begoñés, II, y Ermúa (azules). A pala: Solozábal y Zarandona (rojos) contra Izaguirre y Amorebieta I (azules).

JARDINES DEL BUEN RETIRO.—10,30, Cinematógrafo, variedades y banda militar.

* * *

(El anuncio de las obras en esta cartelera no supone su aprobación ni recomendación.)

Vuelta motorista a España

Los Juegos Olímpicos de París. Nuevos «records» mundiales. Paddock ya no es el hombre más veloz

FOOTBALL

*REAL SOCIEDAD GIMNASTICA ESPAÑOLA ..... 5 tantos.
Agrupación Deportiva Ferroviaria. 0 —

Dada la calidad de estudiantes de los jugadores de la veterana Sociedad, sólo han quedado en la Corte tres titulares de su primer equipo, que, unidos a los nuevos refuerzos que han recibido, jugaron con los campeones del grupo B, proporcionando un buen partido al público que acudió al campo de la Gimnástica.

Cinco tantos a cero, todos de buena factura, fueron producto del buen juego gimnástico, que los ferroviarios no pudieron contrarrestar, aun poniendo en la lucha todo el ardor y codicia en ellos acostumbrado.

De los vencedores se destacó el trío central del ataque, los dos Goiburu y Abras, que, de actuar en el pasado campeonato, habrían proporcionado más de un triunfo a los blanquinegros.

De los medios rayó a buena altura Serrano, que ha recuperado su buena forma, siendo también digna de mención la actuación del novel Alcántara.

Equipos:

R. S. G. E.—Sancho, Valmaseda—Estébanez, Sancho—Alcántara — Serrano, Ureña—J. Goiburu—Abras—S. Goiburu—Torres.

A. D. F.—Zornoza, Juan Antonio—Ginés, Jareño—F. Sáez—David, Barroso—Mengual—Ruiz—Avilés—M. García.

* * *

Resultados de los partidos que, por falta de espacio, se dejaron de publicar en nuestra «Página» de ayer:

En Burgos:
DEPORTIVO, de Castilla-Lasalle, de Palencia ..... 5—1
El Almansa:
Almansa F. C.-Ruzafa F. C., de Valencia ..... 1—1

En Castellón:
DEPORTIVO-Selección Cervantes-Castalia ..... 2—0
En Alicante:
CLUB DE NATACION-Gimnástica.... 4—1
SOL DEPORTIVO-Slavia Madrileño. 5—3
En Sevilla:
SAN ROMAN-Iberia F. C..... 4—1
En Villagarcía:
UNION SPORTING, de Pontevedra-Villagarcía F. C..... 4—1
En Pamplona:
Real Unión, de Irún (CAMPEON DE ESPAÑA).-Osasuna, de Pamplona... 0—0

TIRO DE PICHON

BURGOS, 8.—El premio del Ayuntamiento lo ganó don Jaime Andrade.

JUEGOS OLIMPICOS

Atletismo

PARIS, 8.—El resultado de la final de los CIEN METROS fué el siguiente:

1, ABRAHAM (Inglaterra). Tiempo: diez segundos tres quintos.
2, Scholtz (Estados Unidos).
3, Porrit (Nueva Zelanda).
4, Bowman (Estados Unidos); 5, Paddock (Estados Unidos), y 6, Murchison (Estados Unidos).

* * *

N. de la R.—Los resultados de otras Olimpiadas sobre esta misma distancia fueron los siguientes:

1896 (Atenas).—1, T. E. Burke (Estados Unidos). Doce segundos.
1900 (París).—1, F. W. Jarwis (Estados Unidos). Once segundos.
1904 (San Luis).—1, A. Hahn (Estados Unidos). Once segundos dos décimos.
1908 (Londres).—1, R. E. Walker (Africa del Sur). Diez segundos ocho décimos.
1912 (Estocolmo).—1, R. C. Craig (Estados Unidos). Diez segundos ocho décimos.
1920 (Amberes).—1, Ch. W. Paddock (Estados Unidos). Diez segundos ocho décimos.

«Record» mundial: Ch. W. Paddock (Estados Unidos), en diez segundos un quinto, establecido en 1921.

* * *

PARIS, 8.—El resultado del SALTO DE ALTURA CON IMPULSO fué el siguiente:

1, OSBORN (Estados Unidos): 1,98 metros.
2, Brown (Estados Unidos).
3, Lewden (Francia).

* * *

N. de la R.—Resultados de otras Olimpiadas:

1896 (Atenas).—1, E. H. Clark (Estados Unidos): 1,81 metros.
1900 (París).—1, J. K. Baxter (Estados Unidos): 1,90.
1904 (San Luis).—1, S. S. Jones (Estados Unidos): 1,805.
1908 (Londres).—1, C. Leahy (Irlanda): 1,775.
1912 (Estocolmo).—1, A. W. Richards (Estados Unidos): 1,93.
1920 (Amberes).—1, R. W. Landen (Estados Unidos): 1,935.
«Record» mundial: Beeson (Estados Unidos): 2,0144 metros. Establecido en 1914.

* * *

PARIS, 8.—Resultado de los CUATROCIENTOS METROS (vallas):

1, TAYLOR (Estados Unidos). Cincuenta y dos segundos tres quintos.
2, Vilen (Finlandia).
3, Riley (Estados Unidos).
4, Geo André (Francia).

* * *

N. de la R.—Los resultados de esta prueba de CUATROCIENTOS METROS (vallas) en otras Olimpiadas fueron:

1900 (París).—1, J. W. Tewkesbury (Estados Unidos). Cincuenta y siete segundos seis décimos.
1904 (San Luis).—1, H. L. Hillman (Estados Unidos). Cincuenta y tres segundos.
1908 (Londres).—1. M. C. J. Bacon (Estados Unidos). Cincuenta y cinco segundos.
1920 (Amberes).—1, F. F. Loomis (Estados Unidos). Cincuenta y cuatro segundos un quinto.

«Record» mundial: F. F. Loomis, en cincuenta y cuatro segundos. Establecido en el año 1920.

Como se ve, esta prueba la han ganado siempre los norteamericanos.

El tiempo de Taylor representa el actual «record» mundial.

Tiro de pichón artificial

PARIS, 8.—En la clasificación final de las pruebas de tiro sobre pichón de arcilla figura en primer lugar el equipo de los Estados Unidos, con 363 puntos.

Siguen Finlandia en segundo lugar, y «ex equo» Canadá, con 360.

El equipo francés se ha clasificado en décimo lugar, con 320 puntos.

Esgrima

PARIS, 8.—Esta mañana continuó el torneo olímpico de esgrima a espada, siendo éstos los resultados: Francia vence a los Estados Unidos por 9 a 6 y un «match» nulo; Italia vence a España por 10 a 5 y un «match» nulo.

* * *

PARIS, 8.—He aquí el resultado de los encuentros de esgrima a espada últimamente celebrados:

Portugal vence a los Estados Unidos y Bélgica vence a España.

Estados Unidos y España quedan eliminados de la «poule», en la que tomarán parte Francia, Italia, Bélgica y Portugal.

Tiro

PARIS, 8.—He aquí la clasificación por naciones del torneo olímpico de tiro:

1, Estados Unidos, 10 puntos; 2, Canadá, 5; 3, Finlandia, 4; 4, Bélgica, 2; 5, Suecia, 2, y 6, Austria, 1.

Pentathlon

PARIS, 8.—El resultado de esta importante prueba fué el siguiente:

1, LETHONEN (Finlandia).
2, Solfay (Hungría).
3, Legendre (Estados Unidos).
4, Hunger (Suecia); 5, Leno (Finlandia); 6, Kaer (Estados Unidos), y 7, Lethinen (Finlandia).

* * *

N. de la R.—El «pentathlon», o conjunto de cinco pruebas, comprende lo siguiente: salto de longitud con impulso, lanzamiento de la jabalina, 200 metros, lanzamiento del disco y 1.500 metros.

* * *

PARIS, 8.—Durante la disputa de las pruebas del «pentathlon» el americano Legendre ha batido el «record» del mundo, consiguiendo un salto de longitud de siete metros 765 milímetros.

* * *

N. de la R.—El anterior «record» pertenecía desde 1921 a E. O. Gourdin, quien había franqueado siete metros 696 milímetros.

CICLISMO

NIZA, 8.—La novena etapa de la Vuelta a Francia, Toulon-Niza, ha sido ganada por el belga Thys; segundo, Aymot, ambos en once horas cincuenta y dos minutos ocho segundos; tercero, Alavoine; cuarto, Bottechia; quinto, Brunero, y sexto, Frantz, en once horas cincuenta y ocho minutos veintiún segundos, etc.

SOCIEDADES

La nueva Junta directiva de la Sociedad Cultural Deportiva, que preside el doctor Juarros, ha tomado los siguientes acuerdos, que constituyen el primer paso hacia las nuevas normas científicas por que ha de regirse esta Sociedad:

Nombrar vicepresidente primero a don Fernando de Larra, alto funcionario de Instrucción pública.

Obtener las fichas fisiológica y deportiva de sus socios para la mejor orientación y el máximo aprovechamiento de sus aptitudes.

Exigir un valor deportivo mínimo y someter a un entrenamiento científico a quienes forman sus equipos representativos.

Organizar para sus socios deportistas el aprendizaje del amasado; y

Preparar para la próxima temporada la celebración de concursos de diversos deportes nacionales.

ATLETISMO

Resultado de las pruebas organizadas por la Agrupación Deportiva Ferroviaria:

200 METROS.—1, AURELIO CORRALES; 2, Mariano Blanco, y 3, Facundo Barrio.

800 METROS.—1, FACUNDO BARRIO. Tiempo: dos minutos veintinueve segundos.

5.000 METROS.—1, CARLOS BLANCO; 2, José Carrero, y 3, Luis Casanova. Tiempo: diez y ocho minutos diez y seis segundos un quinto.

100 YARDAS.—1, AURELIO CORRALES; 2, Clemente Lara, y 3, Juan Lillo; once segundos dos quintos.

400 METROS.—1, AURELIO CORRALES; 2, Facundo Barrio, y 3, Alfonso Oliver. Tiempo: un minuto dos segundos un quinto.

1.500 METROS.—1, CARLOS BLANCO; 2, Facundo Barrio, y 3, Enrique Llases; cinco minutos un segundo dos quintos.

SALTO DE ALTURA (sin impulso).—1, MARIANO BLANCO; 2, Juan Lillo, y 3, Eladio Valverde; un metro 272 milímetros.

SALTO DE ALTURA (con impulso).—1, LUIS M. DE MAJAN; 2, Eladio Valverde; y 3, Mariano Blanco; un metro 525 milímetros.

LANZAMIENTO DEL DISCO.—1, CLEMENTE LARA; 2, Eladio Valverde, y 3, Juan Lillo; 28 metros 55.

LANZAMIENTO DEL PESO.—1, LUIS M. DE MAJAN; 2, Clemente Lara, y 3, Juan Lillo; 7 metros 85.

MOTORISMO

En la última reunión celebrada por la Junta directiva del Moto Club de Cataluña quedó acordado en firme dar principio a la organización de la prueba Vuelta a España, en la que podrán tomar parte motocicletas solas, motos con «sidecar», automóviles y autociclos.

A este efecto ha sido nombrada una Comisión, compuesta por los señores Llorens, Dalfau y Antonietti, que en una próxima reunión propondrán el itinerario a que la referida prueba ha de ajustarse y las fechas en que la misma tendrá lugar dentro del segundo trimestre del año próximo de 1925.

El Moto Club de Cataluña, tan pronto tenga planteados los términos generales de tan magna prueba, lo pondrá en conocimiento de las entidades oficiales y deportivas, solicitando la cooperación necesaria para que los numerosos detalles de tan complicada organización no desmerezcan en su atención, según es costumbre, en la entidad organizadora.

Como siempre, el Moto Club de Cataluña da una nueva prueba de su vitalidad, cargando sobre sí la responsabilidad de llevar a cabo una prueba tan interesante como laboriosa.

Máquinas para coser y bordar, las de mejor resultado y las más elegantes.

WERTHEIM

Máquinas especiales de todas clases para la confección de ropa blanca y de color, sastrería, corsés, etc., y para la fabricación de medias, calcetines y género de punto. Dirección general en España: RAPIDA, S. A., AVIÑO, 9. Apartado 738. BARCELONA. En MADRID, CASA HERNANDO, MAYOR, 29, y GRAN VIA, 3.

Pídanse catálogos ilustrados, que se enviarán gratis.

Maletas :: Maletines :: Baúles

Liquidamos, precios increíbles, 5.000 bolsillos a 0,95. SALDOS GRAN VIA. CABALLERO DE GRACIA, 50.

Oposiciones a médicos

subdelegados de Medicina. Convocadas «Gaceta» del 8 de julio para licenciados menores de cuarenta años. Contestaciones al programa por el doctor don Julio Bravo, del Cuerpo de Higiene Venérea de Madrid, con premio extraordinario, y por don Baldomero Campos, en la parte de Legislación, abogado también con premio extraordinario. Precio, 30 ptas. EDITORIAL CAMPOS.—PRINCESA, 14.

VERANEANTES

No olvidar en vuestro equipaje una caja de papel de las que, desde 75 céntimos, vende la casa VIUDA DE M. DE NAVARRO. PRECIADOS, 5

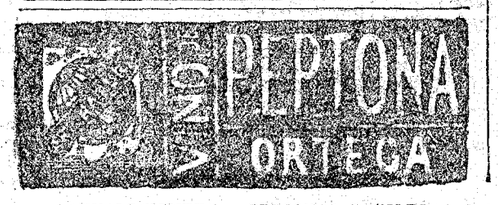

para CONVALECIENTES y PERSONAS DEBILES es el mejor tónico y nutritivo. Inapetencia, malas digestiones, anemia, tisis, raquitismo, etcétera.
FARMACIA ORTEGA.—LEON, 13.—MADRID
LABORATORIO: PUENTE DE VALLECAS

AGUA de BORINES

estómago, riñones e infecciones gastrointestinales (tifoideas). Reina de las de mesa por lo digestiva, higiénica y agradable.

METALURGICA MADRILEÑA

HA REDUCIDO NOTABLEMENTE LOS PRECIOS, TANTO EN BRONCES Y ORFEBRERIA RELIGIOSA COMO EN SUS ACREDITADAS
IMAGENES. Barquillo, 30

ENSEÑANZA DE MECANOGRAFIA
TRUST MECANOGRAFICO
Avenida del Conde de Peñalver, 16, entresuelo.
Teléfono 27-77 M.

La Banda de Rodamiento probada

Cuando usted marcha sobre caminos resbaladizos y peligrosos; cuando usted confía la vida humana al poder adherente de una cubierta sobre la superficie de piso, entonces es cuando usted aprecia más que todo la Banda de Rodamiento de Rombos (All-Weather) de Goodyear.

Este diseño antideslizante es el que ha demostrado su eficacia continuamente durante más de veinte años.

Esta es la banda de rodamiento que usted necesita para su seguridad y es la que llevan las Cubiertas Goodyear de Cuerda de Rombos (All-Weather).

Goodyear significa larga duración

GOODYEAR

CUBIERTAS DE CUERDA

ANGEL RIPOLL

BATERIAS DE COCINA y baños de cinc de todas clases y modelos. Precios muy económicos. MAGDALENA, NUMERO 27

RANO..

Kölnische Volkszeitung

Diario popular de Colonia y hoja comercial

El mayor periódico del partido del Centro. El partido burgués más importante. Hoja comercial importantísima. Anunciador de primer orden. etcétera, etcétera.

Para el extranjero se publica semanalmente con el nombre de

Rouische Zukunft

(Porvenir alemán)

Se publica solamente en alemán

Precios de suscripción para España, 20 ptas.

Se imprime en caracteres latinos

Se publica en Colonia, sobre el Rhin

MARZELLENSTRASSE, 37-43

LOS TIROLESES
EMPRESA ANUNCIADORA
PRESUPUESTOS Y DIBUJOS GRATIS. GRANDES DESCUENTOS. RÁPIDAS PROPAGANDAS. ANUNCIOS ARTISTICOS.
CONDE de ROMANONES, 7 y 9.
TELEFONO, M-331 APARTADO, 40.
MADRID

Para quitarse ese grillete...

Lo más conveniente es beber en todas las comidas la mejor de las aguas minerales, que usted mismo puede prepararse, vertiendo en un litro de agua un paquete de

Lithinés del D.r Gustin

De este modo, obtendrá una curación rápida de todas las afecciones dolorosas que tengan como origen, este veneno: el ácido úrico.

REUMATISMOS, GOTA, PIEDRA.

Con una caja de 12 paquetes pueden obtenerse 12 litros de agua mineral. * * * *

Depositario único para España:
Establecimientos DALMAU OLIVERES
Paseo de la Industria, 14-Barcelona
Y en todas las buenas Farmacias y Droguerías

BALNEARIO DE LIERGANES
SANTANDER

Unicas aguas que curan los catarros crónicos de la NARIZ, LARINGE, BRONQUIOS y PULMON; infartos del hígado y cólicos nefríticos. Gran reforma en el balneario, provisto de los aparatos más perfectos que hay en Europa.

SARNICIDA CESAR
INSTANTANEO DE EXQUISITO PERFUME. SANA RADICALMENTE LA SARNA SIN BAÑO.

ENRIQUE DE LABORA
Empresa Anunciadora
Navas de Tolosa, 5
MADRID

Servicios de la Compañía Trasatlántica

SERVICIOS DIRECTOS

LINEA A CUBA-MEJICO

Servicio mensual saliendo de Bilbao el día 16, de Santander el 19, de Gijón el 20, de Coruña el 21 para Habana y Veracruz. Salidas de Veracruz el 16 y de Habana el 20 de cada mes para Coruña, Gijón y Santander.

LINEA A PUERTO RICO, CUBA, VENEZUELA-COLOMBIA Y PACIFICO

Servicio mensual saliendo de Barcelona el día 10, de Valencia el 11, de Málaga el 13 y de Cádiz el 15 para Las Palmas, Santa Cruz de Tenerife, Santa Cruz de la Palma, Puerto Rico, Habana, La Guayra, Puerto Cabello, Curaçao, Sabanilla, Colón, y por el Canal de Panamá para Guayaquil, Callao, Mollendo, Arica, Iquique, Antofagasta y Valparaíso.

LINEA A FILIPINAS Y PUERTOS DE CHINA Y JAPON

Siete expediciones al año, saliendo los buques de Coruña para Vigo, Lisboa, Cádiz, Cartagena, Valencia, Barcelona, Port Said, Suez, Colombe, Singapore, Manila, Hong-Kong, Shanghai, Nagasaki, Kobe y Yokohama.

LINEA A LA ARGENTINA

Servicio mensual saliendo de Barcelona el día 4, de Málaga el 5 y de Cádiz el 7 para Santa Cruz de Tenerife, Montevideo y Buenos Aires.

Coincidiendo con la salida de dicho vapor, llega a Cádiz otro que sale de Bilbao y Santander el día último de cada mes; de Coruña el día 1, de Villagarcía el 2 y de Vigo el 3, con pasaje y carga para la Argentina.

LINEA A NUEVA YORK, CUBA Y MEJICO

Servicio mensual saliendo de Barcelona el día 25, de Valencia el 26, de Málaga el 28 y de Cádiz el 30 para Nueva York, Habana y Veracruz.

LINEA A FERNANDO POO

Servicio mensual saliendo de Barcelona el día 15 para Valencia, Alicante, Cádiz, Las Palmas, Santa Cruz de Tenerife, Santa Cruz de la Palma, demás escalas intermedias y Fernando Póo.

Este servicio tiene enlace en Cádiz con otro vapor de la Compañía que admite carga y pasaje de los puertos del Norte y Noroeste de España para todos los de escala de esta línea.

AVISOS IMPORTANTES

Rebajas a familias y en pasajes de ida y vuelta.—Precios convencionales por camarotes especiales.—Los vapores tienen instalada la telegrafía sin hilos y aparatos para señales submarinas, estando dotados de los más modernos adelantos, tanto para la seguridad de los viajeros como para su confort y agrado.—Todos los vapores tienen médico y capellán.

Las comodidades y trato de que disfruta el pasaje de tercera se mantienen a la altura tradicional de la Compañía.

Rebajas en los fletes de exportación.—La Compañía hace rebajas de 30 por 100 en los fletes de determinados artículos, de acuerdo con las vigentes disposiciones para el servicio de Comunicaciones marítimas.

SERVICIOS COMBINADOS

Esta Compañía tiene establecida una red de servicios combinados para los principales puertos, servidos por líneas regulares, que le permite admitir pasajeros y carga para:

Liverpool y puertos del mar Báltico y mar del Norte.—Zanzíbar, Mozambique y Capetown, Puertos del Asia Menor, Golfo Pérsico, India, Sumatra, Java y Cochinchina.—Australia y Nueva Zelandia.—Ilo Ilo, Cebú, Port Arthur y Vladivostock.—New Orleans, Savannah, Charleston Georgetown, Baltimore, Filadelfia, Boston, Quebec y Montreal.—Puertos de América Central y Norteamérica en el Pacífico, de Panamá a San Francisco de California.—Punta Arenas Coronel y Valparaíso por el Estrecho de Magallanes.

SERVICIOS COMERCIALES

La sección que para estos servicios tiene establecida la Compañía se encargará del transporte y exhibición en Ultramar de los Muestrarios que le sean entregados a dicho objeto y de la colocación de los artículos cuya venta, como ensayo, deseen hacer los exportadores.

AGUAS MINERALES
DE TODAS CLASES.—SERVICIO A DOMICILIO
CRUZ, 30.—TELEFONO 2.788 M.

Quiosco de EL DEBATE
CALLE DE ALCALA, FRENTE A LAS CALATRAVAS

Lentes y Gafas

de todas clases y formas, impertinentes, gemelos para teatro y campo, prismáticos, barómetros, termómetros, lupas, microscopios. Cristales Punktal, Zeiss. Opticos, especialistas. VARA Y LOPEZ. PRINCIPE, 5.—MADRID

†

CUARTO ANIVERSARIO
LA EXCELENTISIMA SEÑORA

DOÑA CONCEPCION TURULL Y COMADRAN
VIUDA DE ARRIBAS

Falleció el día 10 de julio de 1920

R. I. P.

Sus hijos, hijos políticos, nietos, hermanos, hermanos políticos, sobrinos y demás parientes,

RUEGAN a sus amigos se sirvan encomendar su alma a Dios.

Todas las misas que se celebren el día 10 en el oratorio particular de la calle de O'Donnell, 7; los días 10 y 24 del actual en la parroquia de la Concepción; el 14, en la de San Jerónimo el Real; 16, 20 y 21 en el Santísimo Cristo de la Salud (con exposición del Santísimo Sacramento); el 19, en Covadonga; 20, en San Andrés; 21, en Santa Cruz; 22, Descalzas Reales; 24, Jesús; 25, San Luis; 30 y 31, Esclavas del Corazón de María (con exposición del Santísimo); 31, en San Martín; 2 de agosto, en San Ginés; 3 del mismo mes, en el Carmen; 10 y 11 de julio, en la Catedral de Cuenca; el 10 de igual mes, en la iglesia parroquial de Tragacete (Cuenca), así como las que se celebren el día 10 de cada mes en la parroquia de los Jerónimos, serán aplicadas por el eterno descanso de su alma.

Varios excelentísimos señores Cardenales, Arzobispos y Obispos se han dignado conceder indulgencias en la forma acostumbrada.

(A. 13)

ANUNCIOS BREVES Y ECONOMICOS

ALMONEDAS

ALMONEDA de infinidad de muebles y demás objetos procedentes de testamentarías. Palafox, 13 y 15.

ALQUILERES

SANTANDER, alquilo piso amueblado, temporada verano, tranvía puerta. Pilar R. Gómez. Doctor Madrazo, 12, tercero izquierda.

SEGOVIA alquilo piso amueblado, cinco o seis camas. Plaza Mayor. Razón: Malasaña, 29, portería.

AUTOMOVILES

¡¡NEUMATICOS!! Bandajes Dunlop, Cord, Michelin Cable, Ajax. ¡¡Para comprar barato!! Casa Ard'd. Génova, 4. Exportación provincias.

COMPRAS

COMPRO alhajas, dentaduras, oro, platino, plata. Plaza Mayor, 23 (esquina Ciudad-Rodrigo), platería.

SELLOS españoles, pago los más altos precios, con preferencia de 1850 a 1870. Cruz, 1. Madrid.

OFERTAS

SEÑORITA católica, con título, llevaría correspondencia, acompañaría señora o señorita o educaría niños. Vinaroz, 26, Prosperidad, primero D.

CABALLERO honrado, buenos informes, administraría fincas o cargo análogo. Vinaroz, 26, Prosperidad, primero, D.

PROFESOR, sacerdote, ofrécese lecciones, preceptor. Razón: Carretas, 3, óptica.

OPTICA

HAGASE graduar vista; use cristales Punktal Zeiss. Casa Dubosc, óptico Arenal, 21.

PRESTAMOS

DISPONGO 250.000 pesetas hipotecas, después Banco. Apartado 1.037

VARIOS

CINEMATOGRAFO, selección Mavi. Películas escogidas a base de arte y moralidad. Depósito: Rodríguez San Pedro, 57. Madrid.

¡REUMATICOS! El párroco de Valles (Burgos) indicará medio sencillísimo para radicalmente menos de un mes.

CONSULTA enfermedades de estómago, hígado, intestinos. Carretas, 27.

VENTAS

RELOJERIA Ismael Guerrero. Composturas económicas. Garantía, un año. Cristales de forma, 3 pesetas. 11, Fuentes, 11 (próximo Arenal).

CALZADOS. Especialidad para campo y playa; todas medidas. Argensola, 1.

PIANO Ronisch, perfecto estado, hermosos espejos antiguos, talla dorada. Galileo, 5, bajo, junto Alberto Aguilera.

ANTIGUEDADES, cuadros preciosos. Galerías Ferreres. Carretera del Este, 2 (Ventas).

EJERCITO Africa. Para envíos rápidos de metálico, lo más práctico el Sobre Monedero. Pedidos: Administraciones Correos y estancos.

BALNEARIO DE SOLARES
(Provincia de Santander)
Temporada oficial: de 15 de junio a 30 de septiembre.
Aguas clorurado-sódicas, bicarbonatado-mixtas, nitrogenadas.—Muy radioactivas.
Gran hotel. Cocina de primer orden. Garages.

AGUA DE SOLARES

DE USO UNIVERSAL COMO AGUA DE MESA.— NEURASTENIA, DISPEPSIA, HIPERCLORHIDRICA Y CATARROS GASTROINTESTINALES

Real Sitio de San Lorenzo de El Escorial

Universidad y Colegio de PP. agustinos de San Lorenzo de El Escorial

LOS PLANES DEL REY PRUDENTE

Uno de los más frecuentes tópicos, que importa deshacer, es el que presenta a El Escorial como sitio lúgubre, hundido entre montañas, y, como tal, elegido por el carácter tétrico de Felipe II.

Ni el glorioso fundador de El Escorial padecía ese fúnebre espíritu que el vulgo le atribuye, ni el emplazamiento que buscó para su obra inmortal tiene nada de hosco y sombrío.

La octava maravilla del mundo no está, efectivamente, hundida entre montañas, sino escoltada por ellas en amplia media luna, teniendo a su frente un majestuoso balcón, a más de mil metros sobre el nivel del mar, que domina un paisaje bravío, hidalgo, lleno de lozanía, y desde el que se divisa Madrid en primer término, y allá en la lejanía los confines de Cuenca y Guadalajara.

Nada más a propósito que semejante encuadramiento para guardar tan suprema joya de majestad y de arte, que suscita en cuantos la contemplan ese perpetuo homenaje de anonadamiento que han venido incesantemente rindiéndole los viajeros de cuatro centurias.

Pero esta misma incomparable grandeza del Real Monasterio ha suscitado en algunos espíritus la duda de si este tesoro sin segundo debe realmente estar destinado a la enseñanza.

Nada más conforme con el espíritu y planes del Rey prudente, quien, a más de honrar a San Lorenzo con la creación del gran Monasterio, se esforzó por crear en él dos centros de estudio: uno destinado a los monjes y otro para jóvenes seglares, que se llamó Colegio Mayor.

Al estudio convida maravillosamente la paz augusta y sereno ambiente del Real Sitio de San Lorenzo, y esta circunstancia, junto con el desprendimiento verdaderamente soberano con que Felipe II volcó en el Monasterio los tesoros de sus archivos y bibliotecas, fueron parte para que los estudios floreciesen y la ciencia brillase en El Escorial, a la par que sus imponderables tesoros artísticos.

A la expulsión general de religiosos en España, a principios del siglo XIX, siguieron años aciagos para el Real Monasterio, que vió peligrar seriamente sus mejores obras de arte por la incultura de unos y el abandono de otros, hasta que Alfonso XII, inspirándose en la tradición de sus predecesores, llamó, meses antes de morir, a los hijos de San Agustín para que restaurasen la interrumpida enseñanza y atendiesen a la conservación del Monasterio.

REAL COLEGIO DE ALFONSO XII

Así empezó en 1885 el Real Colegio de Alfonso XII, destinado a la segunda enseñanza.

Siendo pretensión absurda la de encerrar en pocas líneas la brillante historia de este colegio—cuyos magníficos Gabinete de Física y Museo de Historia Natural han sido constantemente enriquecidos por la Real Casa—, nos concretaremos a hacer resaltar un hecho del cual nos ha hablado con verdadero entusiasmo el actual rector, reverendo padre Agustín Seco: el culto extraordinario que en el colegio se rinde a la higiene y a los deportes.

Ya el clima de El Escorial es de tan rara salubridad para los niños, que todos los años registran los padres agustinos el fenómeno del cambio indefectible y fulminante que experimentan los alumnos al mes escaso de haber comenzado el curso: mejoran de color, ganan en peso y en fuerzas y causan sincero asombro en sus familias la primera vez que los visitan.

Para completar esta obra de la naturaleza se practican a todo trance los deportes al aire libre, con clase diaria obligatoria de gimnasia sueca y frecuentes excursiones alpinas.

Llamó nuestra atención al visitar el colegio una soberbia sala de baños—de la que da alguna idea la fotografía adjunta—, a la que tienen «obligación estricta» de acudir los alumnos a lo menos una vez por semana, bañándose diariamente cuantos colegiales lo desean.

La salud que con este sistema reina en el colegio es completa, y para aún más asegurarla se ha llevado la higiene hasta el extremo de haber sido instalada recientemente una lavadora y planchadora mecánica, que permite aislar completamente la ropa de los niños de la del resto del pueblo, en previsión de cualquier contagio.

Como obra postescolar merece mencionarse la Asociación de Antiguos Alumnos, hace tres años constituída, que reúne una vez por año a todos los asociados y cada mes a la Junta directiva.

En una de estas reuniones de antiguos alumnos recordamos haber visto al notable escritor señor Alcalá Galiano, al ex ministro señor Argüelles, al general Martínez Peralta y al heroico y célebre general Sanjurjo, que pasó ocho años interno en el Colegio de Alfonso XII.

LA UNIVERSIDAD

Se fundó algunos años después que el colegio, a petición expresa de los primeros bachilleres del Colegio de Alfonso XII, que pretendieron así continuar sus estudios de Facultad, sin abandonar el incomparable clima de El Escorial y el trato cariñoso de los padres agustinos.

Comenzó con las Facultades de Derecho y Filosofía y Letras, y se extendió después a cursos preparatorios de ingenieros y para ingreso en las Academias militares.

En la actualidad—bajo el inteligente rectorado del reverendo padre Isidoro Martín—es tal la afluencia de alumnos, que resultan todos los años insuficientes las habitaciones de que la Universidad dispone. Esto es su más breve y más contundente elogio.

Así se explica esta preferencia de las familias y de los mismos alumnos, porque la vida se hace aquí en plena naturaleza, con profusión de parques, bosques y jardines, y más que el empaque austero de Universidad, reina, sin detrimento de los estudios, la franca cordialidad de una casa de campo.

Publican los alumnos, íntegramente redactada por ellos mismos, una revista mensual titulada «Nueva Etapa», en la que corren parejas el mérito del contenido y el lujo refinado de la externa presentación, y para ejercicio de los alumnos de Derecho funciona con intensa actividad todos los cursos una academia de conferencias sociales.

Formados en el ambiente deportivo del colegio, no es extraño que los alumnos cuando pasan a la Universidad continúen siempre apasionados del deporte.

Respecto al «football», hay que consignar la nota curiosa de que el equipo de la Universidad de El Escorial es el primero que se constituyó en España, hace veintidós años. Posee dos campos de juego, uno en la Universidad y otro en el llamado campo de la Herrería, y tiene la gloria de contar en su seno dos «equipiers» internacionales: Mejía y Del Campo.

Durante el curso acuden casi todos los domingos, de Madrid, equipos de primera categoría para entrenar y luchas con los futbolistas de la Universidad.

Otro deporte favorito de estos jóvenes universitarios es la equitación, que practican con entusiasmo grande, y el Rey, que gusta de presentarse sin aviso en la Universidad y discurrir entre los alumnos y mezclarse en sus conversaciones como un camarada más, presidió el 5 de mayo último la gran fiesta hípica de fin de curso, apreciando como experto jinete las incipientes proezas de estos jóvenes caballistas.

De la lista de antiguos alumnos, hace tres años agrupados en asociación, sobresale una brillante pléyade de ciudadanos que hoy enaltecen a España en los más variados campos de la actividad social. Hay periodistas brillantes, como Sánchez Maza; jóvenes dramaturgos, como Juan Ignacio Luca de Tena; políticos (del nuevo régimen), como el actual subsecretario del Trabajo, señor Aunós; sabios, como el ilustre catedrático de la Central don José Yanguas Messía, y hasta algún benemérito alcalde, como el que lo acaba de ser de Madrid, don Alberto Alcocer.

Nada tiene que envidiar la Universidad de El Escorial a los más elevados centros culturales de España.

J. L.-C.

Café Restaurant Oriente de Celestino Lázaro

Formando clafián con la plaza de la Constitución y la calle de Floridablanca, en el más céntrico y más alegre sitio de San Lorenzo de El Escorial, está situado este café-restorán, del que puede afirmarse sin átomo de exageración que es indefectiblemente frecuentado por cuantos turistas van, de tren a tren, al Real Sitio, y no necesitan, por consiguiente, hospedaje completo de hotel.

Realmente, la alegría y «confort» del local y la extraordinaria abundancia de sus cubiertos de 5,50 pesetas (¡abundancia increíble en los tiempos que corremos!) justifican esta marcada y constante predilección de los turistas.

Banco de El Escorial

Desde el 15 de marzo último cuenta San Lorenzo de El Escorial con su Banco titular, instalado en el número 3 de la calle de Floridablanca, y fundado por una Sociedad anónima con medio millón de capital, contando con la plena confianza y resuelto apoyo de las Corporaciones más respetables y conocidas del Real Sitio.

Hállanse al frente de este establecimiento bancario don Emilio las Navas Calvo y don Adolfo Gutiérrez Bartomeu, competentes financieros, que durante quince años el servicio de un importantísimo Banco de Madrid, habían recorrido todos los pueblos que forman el partido de El Escorial, realizando incesantemente en ellos operaciones bancarias.

Esto les ha permitido pulsar y conocer al detalle las verdaderas necesidades y modo de ser de estos sufridos pueblecitos.

Del fin perseguido por este Banco al establecerse en San Lorenzo de El Escorial, nos habla el siguiente párrafo de una circular de su Dirección:

«Al constituir esta entidad bancaria, nos han guiado los nobles deseos de ayudar y contribuir por todos los medios de que dispongamos al desarrollo y engrandecimiento de El Escorial y los pueblos de su región, dotándoles de una institución tan necesaria como es la Banca, para que tanto el comercio como la industria y la agricultura encuentren en un momento dado todo género de facilidades.

Fiel a este programa, ha comenzado el Banco de El Escorial a dejar sentir su bienhechora influencia en el Real Sitio y en los pueblos todos del partido, especialmente en Villalba, Cercedilla y Guadarrama, teniendo ya otorgados en ellos préstamos por valor de 200.000 pesetas, y acostumbrando a la vez a labradores y comerciantes a que coloquen sus fondos en cuentas corrientes, en vez de tenerlos improductivos en el fondo del arca.

Matías López, S. A.

Obras católico-sociales para los obreros de la fábrica

La única gran industria que hoy existe en el pueblo de El Escorial nos ofrece tan bello ejemplo de acción social católica, que, aunque muy sucintamente—otra cosa no permite la falta de espacio—, queremos darla a conocer al lector.

De cuanto notable encierra esta gran Fábrica de Chocolates, fundada en 1852 por don Matías López, lo que más honda huella produce tal vez en el ánimo del visitante, es la admirable labor social que el espíritu cristianísimo del fundador y de sus sucesores ha sabido desarrollar a beneficio de los operarios en el transcurso de los años.

Anticipándose realmente a su tiempo, sin otro precedente en que inspirarse que su constante anhelo de favorecer al obrero, don Matías López, tan pronto como estableció su fábrica en El Escorial, inició con destino a sus operarios la construcción de una barriada de casas baratas, que hoy se agrupan en derredor de la fábrica, en número de 72.

Cada casita está destinada a una familia, comprendiendo, la más modesta, cocina, sala, dos alcobas, patio con retrete y un pequeño jardín, que en algunos casos va al exterior.

Júzguese de la insignificancia que por esta vivienda pagará de alquiler el obrero, cuando otras más amplias, las más caras, sólo pagan al mes 11 pesetas.

Merece registrarse, como último rasgo de altruismo de la fábrica, la inauguración en el pasado junio de dos nuevas casas construídas por dos obreros, a cada uno de los cuales se les ha facilitado íntegramente el capital, sin interés, que para la construcción han necesitado.

Para hacer aún más fácil la vida a toda esta colonia obrera, fundó la fábrica, en local propio, una gran cooperativa, provista de carboneras, cuevas, tahona y matadero.

Los servicios de médico, botica y entierro corren enteramente a cargo de la fábrica, la que, caso de fallecer el obrero, entrega a la viuda el jornal de un año, procurando la Dirección dar trabajo a los huérfanos a la primera vacante.

No se ha descuidado tampoco la instrucción de los niños de la colonia. En en el centro de ésta se eleva el amplio e higiénico edificio de las escuelas, con locales separados para niños y niñas, y gran explanada, donde los alumnos practican diariamente ejercicios de gimnasia. Como un estímulo práctico para que los padres no dediquen sus hijos al trabajo en estos primeros años que deben dedicar a la escuela, las familias perciben diez céntimos diarios por cada hijo que tienen, hasta que éstos cumplen los catorce años.

Como queriendo coronar la fábrica esta hermosa labor social con el sello cristiano que desde sus comienzos la inspiró, el actual Arzobispo de Valencia, doctor Melo, entronizó en el edificio hace año y medio la imagen del Sagrado Corazón de Jesús con extraordinaria pompa y solemnidad.

San Lorenzo de El Escorial

Sus recientes y notables mejoras sanitarias y culturales. Interesante labor de su Ayuntamiento y del delegado gubernativo en todos los pueblos del partido. El veraneo en el Real Sitio

Integrado el nuevo Ayuntamiento del Real Sitio de San Lorenzo por elementos entusiastas, elegidos con verdadero acierto entre las distintas escalas profesionales del vecindario, forman su Comisión permanente, un médico, un profesor de Instrucción pública (don Luis Huertas, cultísimo y joven maestro nacional, que por aclamación, no sólo del Concejo, sino de todo el vecindario, acaba de ser elegido alcalde del Real Sitio) y un artista, pintor-restaurador del Monasterio. Todos ellos completamente desligados de la vieja política.

Tan armónica asociación de especialidades dentro de la Comisión permanente, ha permitido a ésta enfocar resueltamente la labor del Ayuntamiento hacia los problemas que son clave y pauta del florecimiento de los pueblos. El de San Lorenzo de El Escorial puede decir hoy paladinamente que no desaprovecha ningún factor de mejora urbana y que presta especialísima atención a las obligaciones de carácter «sanitario» y «cultural».

* * *

Los dos aspectos del problema sanitario en este pueblo (aguas y desinfección) han sido tratados rápida y valientemente por su Ayuntamiento con la cooperación valiosa del capitán de Artillería don Antonio Pérez Lorente, delegado gubernativo.

El eterno conflicto de la escasez de aguas que se presentaba fatídicamente todos los veranos en San Lorenzo, se ha evitado este año mediante un presupuesto extraordinario, con el que se han recogido ricos manantiales de la sierra, se ha trazado una importante red de conducción de aguas y se ha reparado debidamente un gran depósito, todo lo cual asegura al pueblo y a la colonia veraniega el suministro diario del agua indispensable para los servicios públicos y domésticos.

Para que los servicios sanitarios estén bien atendidos, el Ayuntamiento está instalando una magnífica sala dotada de potente caldera de desinfección con todos sus accesorios, y para los demás pueblos del partido de San Lorenzo, el delegado gubernativo ha recabado de la Brigada Sanitaria provincial completas estaciones de desinfección.

Era ésta una medida de capital importancia, tratándose de estos pueblos de la sierra, a los que acuden en busca de salud gran número de tuberculosos, y se ha procurado con ella compaginar dos cosas: el debido amparo al enfermo para que pueda buscar la perdida salud sin tener que vivir completamente aislado, y garantizar al propio tiempo a los sanos para que no queden expuestos al contagio, como antes sucedía, por falta de medios de desinfección.

También se ha dado un gran paso en el reconocimiento de alimentos, de la carne y de la leche principalmente, cosa antes completamente olvidada.

* * *

Donde el nuevo Ayuntamiento y el delegado gubernativo han llegado a límites increíbles de entusiasmo, abnegación y celo, es en el orden cultural. La labor desarrollada «pro cultura» en El Escorial y su partido, ha sido enorme y puede justamente enorgullecer al culto capitán de Artillería don Antonio Pérez Lorente.

Prueba de ello son—entre otras mil iniciativas que la falta de espacio nos impide citar—las conferencias públicas celebradas sobre temas de cultura y ciudadanía en San Lorenzo y pueblos del departamento; las lecciones sobre cultura estética y deportiva, dadas en los colegios a los niños; el Patronato «pro cultura», integrado por las personas de mayor relieve oficial y social del partido; la Biblioteca popular circulante, que gratuitamente presta libros a los pueblos, con la sola obligación de devolverlos a los quince días de prestados; el reparto gratuito de folletos patrióticos y culturales; el salón de lectura y consultorio jurídico-social, instalados gratuitamente en las Casas Consistoriales del Real Sitio; la escuela ambulante de industrias domésticas y rurales, que da breves cursillos en los diferentes pueblos; el Grupo escolar, para cuya construcción ha sido el de San Lorenzo el primer Ayuntamiento de España que ha solicitado el concierto de préstamos del Instituto Nacional de Previsión...

* * *

En otros órdenes importantes, como el de los hospedajes particulares y el alquiler de hoteles para la colonia veraniega, también ha procurado el Ayuntamiento llevar al ánimo del vecindario el convencimiento de que una sensible rebaja en los precios atraería al Real Sitio mayor número de veraneantes que el que solía acudir los años últimos. Y esta es otra de las importantes mejoras que sorprenderán este año gratamente a los habituales veraneantes de San Lorenzo de El Escorial.

Así, con este ramillete de mejoras positivas, ha querido laborar por el pueblo el Ayuntamiento y corresponder a las preferencias, cada vez mayores y más cariñosas, que la distinguida colonia veraniega concede a este sitio envidiable de la sierra, donde se hermanan los encantos de la naturaleza, las maravillas del arte y el «confort» de la vida moderna.

LA ESTELLESA Y PARIS, S. A.

(Servicios de automóviles)

De su casa central de Estella (Navarra), «La Estellesa», Sociedad de transportes automovilistas, ha ido irradiando fecunda actividad a diversas regiones de España, y ha organizado en ellas sucursales, siendo una de las que hoy con más éxito funcionan la establecida en San Lorenzo de El Escorial.

No satisfechos los gerentes de esta sucursal con el servicio que hace años vienen prestando entre la estación de El Escorial y el pueblo de San Lorenzo, mediante dos o tres soberbios autobuses, pensaron ampliar estos servicios, y hace pocos días han inaugurado una línea de autobuses entre Escorial y Madrid, que facilitará extraordinariamente las comunicaciones veraniegas entre la Corte y el Real Sitio.

Diariamente saldrán de El Escorial estos autobuses a las ocho de la mañana y emprenderán el regreso de Madrid a la misma hora de la noche, partiendo de la plaza de Santa Catalina de los Donados, y costando cuatro pesetas el viaje de ida o vuelta, y cinco pesetas si se ocupa asiento de berlina.

A la vez ha comenzado «La Estellesa» servicio regular entre Madrid y La Granja con autobuses «Saurer».

Y cual si aún fuera escasa esta actividad, los gerentes de «La Estellesa» en el Real Sitio, en unión de otros elementos, acaban de constituir una Sociedad anónima, denominada «París», para efectuar transporte de mercancías y equipajes entre Madrid y San Lorenzo de El Escorial, de domicilio a domicilio.

Para todas estas empresas de transportes, como antes decimos, funcionan unas oficinas en Madrid, en el número 1 de la plaza de Santa Catalina de los Donados.

Casino de San Lorenzo de El Escorial

Funciona hace veintiocho años, y se halla instalado en el magnífico inmueble que actualmente ocupa, a la entrada del Real Sitio, desde 1902.

A más de confortable centro de esparcimiento y cultura para sus 220 socios, puede y debe considerarse esta Casino como entidad altamente beneficiosa para todos los aspectos de la vida del Real Sitio.

De la importancia del Casino puede juzgarse por el volumen de su presupuesto anual, que ha estado alcanzando cifras superiores a 80.000 pesetas hasta 1923.

Con estos fondos tenía establecidas clases gratuitas—regalando a los socios hasta los mismos libros de enseñanza—de Francés e Inglés, y sostiene una Caja benéfica, formada con el 5 por 100 de todos los ingresos del Casino, y destinada a constituir para cada socio un considerable fondo, que se entrega a la familia del asociado en caso de fallecimiento.

Esto en cuanto al régimen interior.

Respecto a la población, el Casino atendía en su casi totalidad a los gastos del Hospital Municipal; prestó 15.000 pesetas no hace mucho al Ayuntamiento, sin intereses, y pagaderas en cinco años, para levantar un hermoso pabellón destinado al Colegio de Carabineros, y acaba de contribuir—organizar diríamos mejor—al reciente homenaje al ilustre general Sanjurjo con 7.000 pesetas.

En la actualidad, a pesar de las economías que, con mano férrea y general aplauso, ha sabido introducir su actual presidente, don Arturo Serrano, reduciendo el presupuesto anual de 80.000 a 34.000 pesetas, la vida del Casino se hace muy difícil, pues arrastra un déficit anual forzoso de 15.000 pesetas.

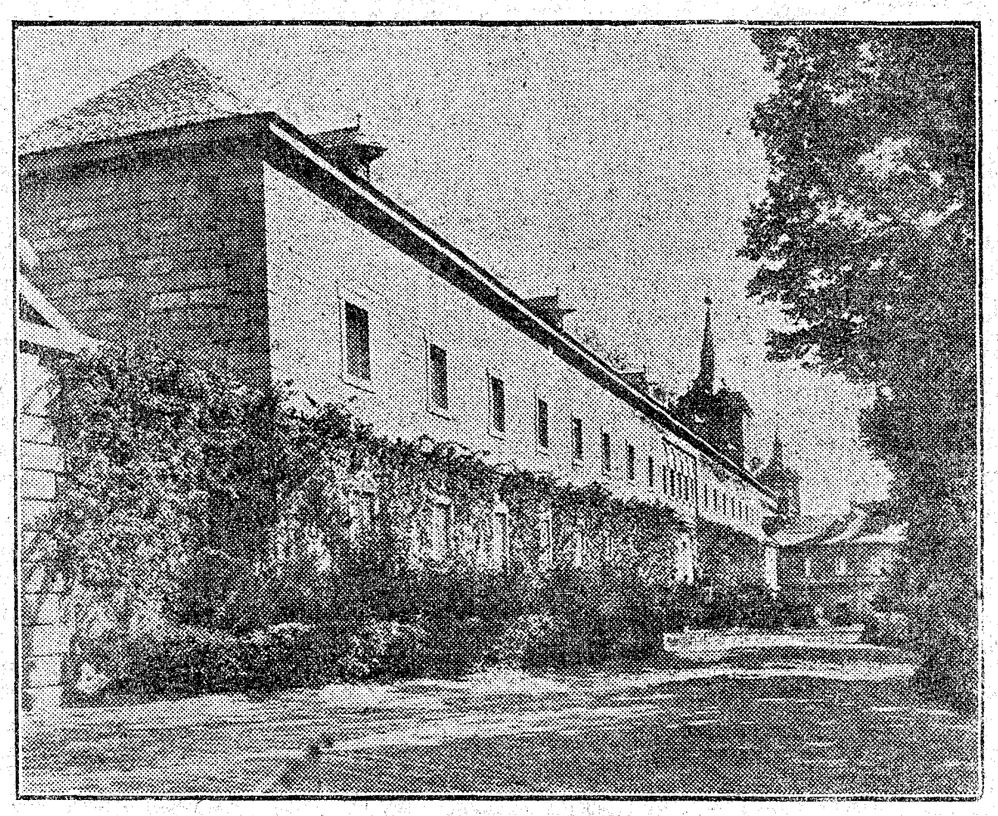

Fachada de la Universidad

Pablo y Ruperto Cebrián

Constructores de hoteles

Una de las notas más interesantes para los habitantes de la Corte que deseen disfrutar comodidades veraniegas en las inmediaciones de Madrid, es la facilidad con que, por un precio inverosímilmente económico y en el espacio brevísimo de tres meses, pueden tener hotel propio, de construcción elegante y sólida, en el Real Sitio de San Lorenzo de El Escorial.

Este milagro—baratura, rapidez y excelente construcción—lo realizan los hermanos Cebrián, inteligentes y activos vascongados que llevan domiciliados doce años en San Lorenzo de El Escorial.

Comenzaron fabricando mosaicos hidráulicos, con sistema de fabricación propio, de los que en la actualidad hacen doce modelos distintos, de original y bello estilo.

Añadieron luego la fabricación de tubos de cemento para saneamiento y conducción de aguas, construyéndolos hasta de un metro de luz.

Fueron después especializándose en la construcción de bañeras, fregaderas, pilas y escaleras de granito, adornos y molduras, y, finalmente, bloques de hormigón de piedra artificial, que simulan con perfección suprema la piedra berroqueña.

Y cuando tuvieron completamente dominadas la técnica y la economía en la fabricación de todos estos elementos que integran un edificio, acometieron resueltamente la construcción de hotelitos o casas de campo, acompañándoles el éxito más rotundo desde el primero que pusieron en planta.

Varios son los hoteles con que los hermanos Cebrián han embellecido las afueras de San Lorenzo de El Escorial, teniendo en la hora presente dos terminados para la venta.

Hemos visitado detenidamente uno de ellos, comprobando personalmente que, como antes decíamos, todos cuantos elementos forman el hotel—excepto la madera de las puertas y el hierro de los balcones—han sido fabricados directamente por los señores Cebrián, siendo ésta la única explicación que puede tener la baratura de la obra dentro de su intrínseca perfección.

"Pensión Madrid"

Una de las más agradables sensaciones que puede experimentar el turista es hallar en el recinto de una población pequeña un local destinado a viajeros, que, sin las pretensiones y precios propios de los hoteles, reúna, y en algún aspecto supere, las excelencias y comodidades de éstos.

Tal acaece con la «Pensión Madrid», que don Eduardo Esteban, conocido propietario del Bar Horizontal y del Café Universal, ha abierto al público estos mismos días en el número 14 de la calle de San Pedro.

Constituye la pensión una casa completa, con espacioso jardín de añosos y copudos árboles, que prestan fresca umbría en las ardientes tardes estivales. Desde el vestíbulo mismo comienza a recibirse la grata impresión de un edificio en que todo es limpio, nuevo y flamante. No hemos visto un solo mueble, así en el coquetón comedor como en las numerosas habitaciones particulares, que no ostente todavía la etiqueta fresca de las fábricas en que acaban de ser adquiridos.

Esto, unido a la limpieza exquisita que reina en la pensión, produce en el viajero honda sensación de bienestar, que sube de punto ante la bien cuidada cocina de don Eduardo Esteban.

Nada tiene de extraño que, apenas abierta, hayan empezado a frecuentar la Pensión Madrid aquellas personas que, sin poderse alejar mucho de la Corte, buscan algunas semanas de reposo cabe los augustos muros de la octava maravilla del mundo.

Hoteles
Miranda y Suizo
y
Regina Hotel

Agua corriente en todas las habitaciones

Cocina muy recomendable

Automóviles de la casa a todos los trenes

Propietario suizo:
E. Venthey

Uno de los más acreditados establecimientos comerciales de SAN LORENZO DE EL ESCORIAL es la zapatería
LA CORONA
en Río, 24

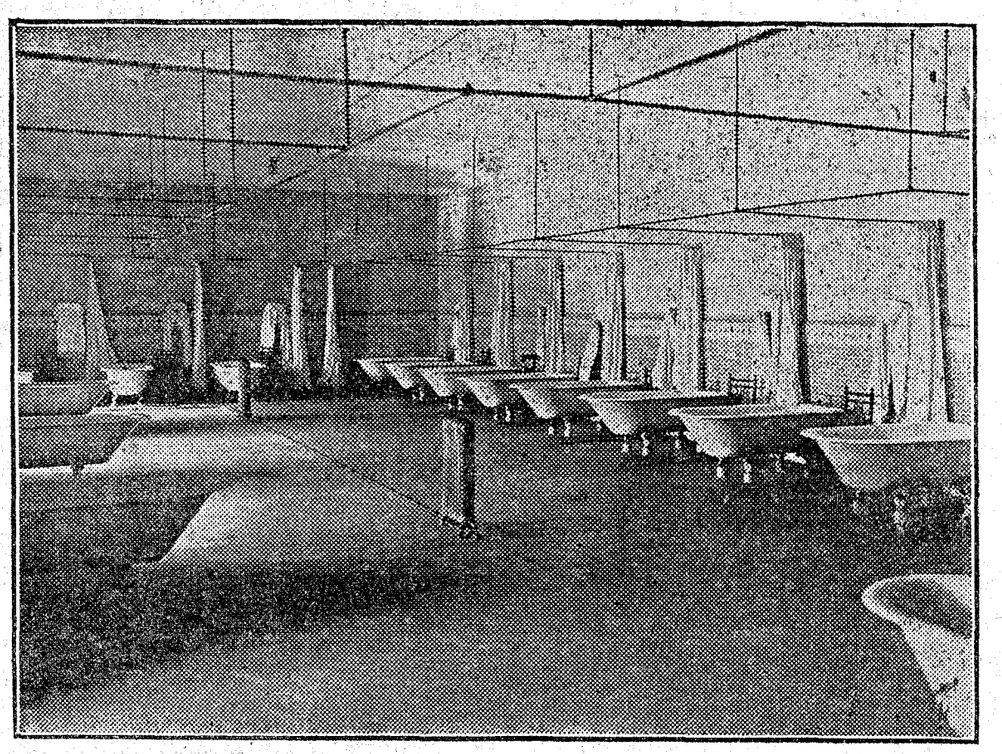

Sala de baños del Real Colegio de Alfonso XII

Colegios de Huérfanos de Carabineros

No resultaría completa una relación de los centros docentes de San Lorenzo de El Escorial si se pasase por alto los dos colegios del Cuerpo de Carabineros: el de Alfonso XIII y el llamado de «Carabineros Jóvenes», ambos dirigidos, con una orientación moderna y un admirable régimen interior, por el coronel de dicho Cuerpo, don Juan Miguel Amat.

En el Colegio de Alfonso XIII se prepara a los huérfanos de jefes y oficiales de Carabineros para el Bachillerato o para el ingreso en las distintas Academias militares, dándoseles también los estudios de Correos, Telégrafos, Magisterio y Radiotelegrafía. No faltan alumnos a quienes, por sus especiales aptitudes, se ha pensionado para estudios de Facultad; actualmente hay uno cursando con gran aprovechamiento la carrera de Derecho en la Universidad de Padres Agustinos.

En las Academias militares han ingresado este año doce alumnos del Colegio de Alfonso XIII.

El Colegio de Carabineros Jóvenes—para hijos de individuos de tropa y clases de este Cuerpo—forma dos compañías orgánicas, a cuyos alumnos se ofrecen dos caminos a seguir:

Seguir en plan militar, para ocupar plaza de Carabineros de Infantería, a los diez y ocho años, con 40 duros de sueldo, o bien aprender a la perfección un oficio en los talleres de imprenta.

En estos talleres se construye además todo lo necesario para el entretenimiento del edificio y sostenimiento de los alumnos.

La instrucción de estos carabineros jóvenes es perfecta, habiendo resaltado brillantemente en cuantas formaciones han tomado parte.

A ello contribuyen principalmente, además del coronel-director, don Juan Miguel, felicitado efusivamente por sus majestades los Reyes de Italia en su visita a El Escorial, el jefe de estudios, don Ricardo Fontana e Indart, y el jefe de talleres e instrucción, don Servando Ramos Fernández.

Se alquila
casita con jardín en el pinar
PRECIO MODICO
Razón: F. Moreno (Vidriería)
SAN LORENZO DE EL ESCORIAL