Precios de suscripción

MADRID ..... 2,50 pesetas al mes
PROVINCIAS ..... 9,00 ptas. trimestre

PAGO ADELANTADO

FRANQUEO CONCERTADO

# EL DEBATE

MADRID.—Año XVI.—Núm. 5.395 * Sábado 30 de octubre de 1926 CINCO EDICIONES DIARIAS Apartado 466.—Red. y Admón., COLEGIATA, 7. Teléfonos 365 M. y 398 M.

## Más que el plebiscito

Nuestros lectores tienen ya noticia del homenaje al general Primo de Rivera que proyectan los españoles residentes en Ultramar. Para nosotros ningún homenaje al jefe del Gobierno de más alcance e importancia que éste, cuya realización está próxima.

Recordemos los hechos. Un centenar de españoles que han trabajado, y por el trabajo han vinculado su vida en nuestras antiguas colonias, y que actualmente se encuentran en Madrid, estimaron que los compatriotas de Ultramar debían un homenaje al general Primo de Rivera, y se dispusieron a organizarlo. Se nombró, al efecto, una Junta, y vencida la resistencia que al proyectado homenaje oponía el propio presidente del Consejo, enviaron a la América española un documento, en el que se exponía y se razonaba la iniciativa. A la invitación de los «indianos» de Madrid respondieron nuestros compatriotas ultramarinos con celeridad y en número considerable. Cámaras de Comercio, Centros regionales, Sociedades de socorros mutuos han remitido por varios centenares a Madrid sus adhesiones colectivas, suscritas por las respectivas Juntas y legalizadas por los cónsules. Esas actas de adhesión representan muy cerca de cuatro millones de compatriotas coincidentes en el homenaje.

Dejemos a nuestros compatriotas de Ultramar que nos digan por qué se han apresurado a formar parte en ese gran plebiscito a favor del general Primo de Rivera. El manifiesto-programa emanado de Madrid señala de un modo muy concreto diversos actos de gobierno merecedores del aplauso de los españoles de América. Transcribimos: «La actuación en Marruecos, intensa y eficaz, en la que nuestro Ejército ha colocado tan alto el pabellón de la patria, puesto en entredicho; el vuelo Palos-Buenos Aires en alas del «Plus Ultra»; el de la escuadrilla «Elcano» a Manila, y, por último, la solución dada a la batallona cuestión del servicio militar con relación a los reclutas que residen en América y Filipinas, tan gallardamente resuelta.»

Caracteriza, en primer término, este movimiento de nuestros compatriotas del otro lado del Atlántico la nota del desinterés por parte de los que lo organizan y los que lo secundan. Ni unos ni otros esperan nada del Gobierno. Los promotores del homenaje son personas de posición independiente, y que, incluso, son enemigos de la exhibición personal. Si se han prestado a dar sus nombres a la publicidad es porque indudables necesidades de la organización lo han impuesto. Los trabajos que han realizado para conducir a puerto su idea deben considerarse como el cumplimiento penoso de un deber de patriotismo. Por lo que se refiere a los españoles radicados en América que se suman al homenaje, la distancia que los separa de la madre patria desautoriza cualquier malévola suspicacia acerca de los móviles que les guíen...

En segundo lugar, nuestros compatriotas de América concurren a ese homenaje ostentado títulos especialmente valiosos. Consagran su existencia al trabajo, y su vida es una vida de lucha: mantienen la tradición de los españoles en las tierras descubiertas y colonizadas por España; gracias a su laboriosidad y a su patriotismo, llegan sin cesar de aquellos países a la madre patria veneros de riqueza, y, en fin, contribuyen los españoles emigrados de Ultramar al progreso de la cultura y la beneficencia, especialmente en las regiones de nuestro litoral, donde con dinero de «indianos» se levantan numerosos edificios escolares y establecimientos benéficos.

Pero no sólo tienen un título indiscutible para pronunciarse acerca de la política que se sigue en España; los españoles de América están, además, singularmente capacitados para juzgar de sus éxitos y de sus fracasos. La distancia les favorece, en cuanto les permite apreciar mejor el conjunto de nuestra política. Por otro lado, no les faltan amplios elementos de juicio acerca de lo que ocurre en España. Es sabido que la Prensa americana dedica a nuestro país una atención preferente y, sin cortapisas de ningún género, con entera libertad realiza su misión informativa. Nuestros compatriotas de América, antes de emitir su voto, han contrastado los hechos y han considerado las opiniones de la Prensa americana, no siempre amistosa para nuestro Gobierno y a veces hostil al régimen implantado el 13 de septiembre, y han formado en sus conciencias la convicción de que el general Primo de Rivera merece la gratitud de España.

De la verdad de este plebiscito, que ha sumado muy cerca de cuatro millones de votos, no se puede dudar. Para nosotros su valor supera en mucho al del plebiscito nacional. Lo que los españoles de América juzgan a distancia del espacio, se juzgará a la distancia del tiempo. Disipado el ambiente de pasión y de lucha, el general Primo de Rivera ha de merecer el aplauso de los españoles venideros, como hoy recibe el homenaje de los españoles distantes.

El jefe del Gobierno apreciará, sin duda, como apreciamos nosotros, que las Sociedades y las colonias españolas de América merecen una atención primaria por parte del Poder público. Hay en ellas una levadura patriótica, que España no debe desaprovechar en estos instantes de reconstitución política. Desde luego abogamos por que se conceda a los compatriotas de América una representación en la próxima Asamblea Nacional. Los problemas con ellos relacionados—el de las Embajadas y Consulados, por citar uno de los más importantes—requieren la atención del Gobierno. Colonia española hay que cuenta con 40.000 personas y que tiene un cónsul alemán. Por fortuna, el homenaje de los españoles de América revela la existencia de un principio de organización. Al Gobierno le incumbe fomentar ésta en beneficio de los emigrados y de la nación entera. Nosotros nos felicitamos de la realidad, que ha puesto de relieve la feliz iniciativa de un grupo de patriotas, y nos adherimos al homenaje a Primo de Rivera de los cuatro millones de españoles, que con desinterés y patriotismo han sabido destacar para el aplauso unos cuantos éxitos indiscutibles en el haber político del jefe del Gobierno.

(Continúa al final de la 2.ª columna)

## Mañana, fiesta de la Realeza de Cristo

### Un monumento en Murcia

### Hoy salen para Palencia el Nuncio de Su Santidad y el Arzobispo de Santiago

### En Madrid, se celebrará en la Catedral y oficiará de pontifical el Prelado y predicará el padre Mateo Crawley

Mañana se celebrará por primera vez la Fiesta de la Realeza de Cristo, establecida el año pasado por Su Santidad para que se celebre anualmente el 31 de octubre.

En Madrid la fiesta se celebrará en la Catedral con arreglo al siguiente programa:

Por la mañana, a las ocho, misa de comunión general. A las diez, misa de Pontifical, en la que oficiará el Obispo de Madrid-Alcalá.

Por la tarde, a las seis, exposición, estación, rosario y sermón, que predicará el reverendo padre Mateo Crawley, de los Sagrados Corazones; letanías y acto de consagración al Corazón de Jesús. Reserva por el ilustrísimo señor Vicario General.

**El Nuncio a Palencia**

También en Palencia se celebrará la fiesta con gran solemnidad, a la que prestará realce la presencia del señor Nuncio de Su Santidad, que saldrá hoy de Madrid en el rápido de las ocho cuarenta y cinco de la mañana para dicha capital. Acompañará a monseñor Tedeschini y asistirá también a las fiestas el señor Arzobispo de Santiago, que seguirá después a la capital de su archidiócesis.

**Un monumento en Murcia**

MURCIA, 29.—El domingo se inaugurará, para solemnizar la Fiesta de la Realeza de Cristo, el monumento erigido al Sagrado Corazón en el castillo de Monteagudo. Asistirán al acto varios Prelados y todas las autoridades. El acto revestirá gran importancia y constituirá una espléndida manifestación de fe, pues se preparan a concurrir, no sólo los católicos de la capital, sino de toda la región.

El monumento es magnífico y puede verse desde muchísimos lugares de la vega murciana.

**En Sevilla**

SEVILLA, 29.—El próximo domingo se celebrará con gran solemnidad la fiesta de Cristo Rey. Habrá en la Catedral un pontifical en que oficiará el Cardenal Ilundain, y en otras iglesias se celebrarán varios cultos solemnes.

La Cámara de Comercio ha publicado una nota invitando a sus afiliados a que engalanen ese día las fachadas de sus casas.

Los balcones estarán colgaduras, y por la noche tendrán iluminación.

## Desacuerdo político entre los Dominios

### Parece que la situación es bastante delicada

LONDRES, 29.—El *Daily Herald* escribe que las primeras sesiones de la Conferencia imperial han demostrado que entre los varios dominios británicos existe un acuerdo en las cuestiones económicas, pero que se ha dejado sentir cierto desacuerdo en las cuestiones políticas. Este desacuerdo no es aún muy claro, pues aún no se ha abordado la discusión de las cuestiones políticas. Sin embargo, la situación es más delicada de lo que oficialmente se reconoce, y no ha mejorado con los ataques de la Prensa dirigidos al representante sudafricano, general Hertzog, ni con el discurso mal aconsejado del primer ministro australiano.

**UN PUESTO EN LA S. DE N.**

LONDRES, 29.—Uno de los puntos más importantes de que se tratará en las deliberaciones de la Conferencia imperial será el de la candidatura de un dominio—probablemente el Canadá—a un puesto en el Consejo de la Sociedad de Naciones en las próximas elecciones. La objeción que puede hacerse es que las grandes potencias tendrían recelos por la presencia de un segundo miembro británico en el Consejo; pero dicha objeción parece injustificada, dadas las alianzas militares que parecen existir actualmente entre ciertos miembros del Consejo de la Sociedad de Naciones, que votan siempre como un solo hombre con la Gran Bretaña en todas las cuestiones que se les somete.

Otra objeción será que el representante del dominio y el de la Gran Bretaña puedan votar de diferente manera en un mismo asunto. Mas esta laguna desaparecerá si se tiene cuidado de acordar en Londres votar del mismo modo en las cuestiones vitales para la Gran Bretaña y sus dominios.

## El día 3 se celebra en París el centenario de la Bolsa

PARIS, 29.—Se están haciendo preparativos para celebrar el centenario de la Bolsa. En efecto, la Bolsa de París, comenzada en 1808, fué inaugurada solemnemente el día 3 de noviembre de 1826. Aún no estaba completamente terminada, pero se adelantó la inauguración para mostrar el deseo que se tenía de tomar posesión cuanto antes del nuevo edificio. Según las Memorias de la época, su coste ascendió a 8.129.192 francos.

El período difícil por que atraviesa la Bolsa de París no permitirá dar al acontecimiento el esplendor que hubiera revestido en otra ocasión.

## Se repatriarán 5.000 hombres más

### Comenzarán a embarcar el 10 de noviembre

TETUAN, 29 (a las 19,30).—Normalizada la situación política en toda la zona, quedan sólo pequeños focos en Beni Ider, que pronto serán dispersados.

El general en jefe ha propuesto al Gobierno una nueva repatriación de tropas, y en su consecuencia, a partir del próximo día 10 de noviembre, se enviarán a la península 20 compañías expedicionarias de Infantería, según el orden de su llegada a Africa.

De las que se encuentran en esta zona occidental marcharán por el siguiente orden:

Batallón de montaña de Barcelona, ametralladoras del Rey, compañías de la Reina, batallón de Montaña de Mérida, regimiento de Saboya, ametralladoras de Sicilia, Córdoba, Mallorca, Extremadura y Castilla, personal del tren regimental del de la Reina.

De la zona de Melilla se repatriarán las siguientes:

Compañías del Príncipe, Princesa, Zamora, Albuera, Galicia, Constitución, Lealtad, Isabel II, Garellano, Pavía y personal del tren regimental del Príncipe.

Alcanzan estos efectivos el número aproximado de 5.000 hombres, que con los licenciados del mes anterior vienen a sumar más de 20.000 hombres.

## En Cuba se han perdido 200.000 toneladas de azúcar

LA HABANA, 29.—Una Comisión de productores de azúcar ha recomendado que sea limitada la futura cosecha de dicho artículo a cuatro millones y medio de toneladas.

Según parece, a consecuencia del reciente huracán que devastó la región de La Habana han resultado destruídas 200.000 toneladas de azúcar.

## Treinta y dos horas de vuelo

PARIS, 29.—La Dirección de Aeronáutica comunica el siguiente telegrama que ha recibido del teniente Coste y capitán Rignot, que intentaban batir el «record» de distancia en línea recta, yendo desde París al Golfo Pérsico:

«Hemos aterrizado en Jask (Persia), después de treinta y dos horas de vuelo. Intentamos llegar a Charbar, pero la noche nos ha obligado a regresar.»

## Políticos detenidos en Portugal

### El ex presidente del Consejo Domingues dos Santos ha huído

(RADIOGRAMA ESPECIAL DE EL DEBATE)

BADAJOZ, 29.—La situación política portuguesa aparece firme, aunque los antiguos políticos despliegan gran actividad, haciendo circular infinidad de rumores tendenciosos y aun conspirando sin cesar, lo que ha obligado al Gobierno a vigilar atentamente y a tomar medidas severas respecto a algunos personajes de la política vencida el 28 de mayo.

En los últimos días se han realizado varias detenciones importantes. La primera fué la de Alvaro de Castro, que está ahora detenido en el fuerte de Graça, en Elvas, cumpliendo los veinte días de prisión disciplinaria que le fueron impuestos por haber publicado una violenta carta contra el Gobierno. Al mismo tiempo fué destituído del gobierno de Mozambique, donde había sido enviado teniendo en cuenta su experiencia colonial.

Están también detenidos el general Norton de Mattos, ex embajador en Londres; el teniente coronel Alvaro Pope y el antiguo ministro Pestanha Junior, una de las personalidades de la izquierda democrática. Este ha sido deportado a la isla de Porto Santo (Madera), a bordo del vapor *San Miguel*.

Se había dado orden de detención contra José Domingues dos Santos, ex presidente del Consejo, jefe de la izquierda democrática; pero éste logró ocultarse de las pesquisas de la Policía.

Por último, ha sido expulsado del país el doctor Buenaventura Faria, también de la izquierda, aunque de relieve mucho menor que los anteriormente citados.—*E. D.*

## Maurras condenado a un año de cárcel

PARIS, 29.—El Tribunal correccional ha condenado al director del periódico *Action Française*, Charles Maurras, a un año de prisión y mil francos de multa por amenazas de que hizo objeto al ex ministro del Interior Schramek.

**DIPUTADO COMUNISTA PROCESADO**

PARIS, 29.—El Juzgado del Sena ha ordenado al juez instructor abra una información contra el diputado comunista Marty por excitar a los militares a la desobediencia con fines de propaganda anarquista.

## OFENSIVA LIBRECAMBISTA

La cruzada que, según escribíamos aquí hace pocos días, se estaba desarrollando, con pretexto de organizar la paz económica de Europa contra el sistema defensivo constituído por las barreras aduaneras, se ha formalizado en un alegato, lanzado a todos los vientos con ruidosa publicidad y suscrito por numerosos y renombrados banqueros, industriales y comerciantes pertenecientes a 16 países, entre los cuales, por cierto, no se cuenta España, descartada no sabemos por qué, pero sin que ello desde luego nos apene.

Es de advertir que los signatarios franceses han estampado algunas apostillas con objeto de precisar el alcance de ciertos pasajes del documento que pudieran prestarse a divergencias de interpretación. Convienen, sí, en que «la elevación y rigidez de los sistemas arancelarios y las exageraciones directas o indirectas de proteccionismo, de discriminación o de preferencia, así como los obstáculos aportados a las transacciones internacionales por reglamentaciones abusivas de los transportes, han creado barreras artificiales que deben desaparecer»; pero también hacen notar que tan perturbador como esos elementos es el desorden monetario que padecen ciertas economías europeas, y acerca del cual guarda completo silencio el flamante manifiesto.

La declaración complementaria de los firmantes franceses podemos admitirla sin ninguna dificultad de principio; pero habría que recordarles a los mismos las ventajas que su propio país extrae del sistema de protección que aplica a su industria y a su comercio exterior por medio del arancel, de la depreciación de su moneda y del margen diferencial en los precios de ciertas primeras materias (fosfatos de sus colonias africanas, carbón alemán suministrado por los alemanes a título de reparaciones, etcétera).

En suma; a través del documento íntegro, se distinguen netamente los intereses que juegan en él detrás de la pantalla. El más explícito comentarista ha sido el presidente de los Estados Unidos, míster Coolidge, a ser auténtica la frase que los periódicos le atribuyen. «Los banqueros americanos—dijo—que han facilitado préstamos internacionales, son, naturalmente, partidarios de un libre-cambio virtual, así como los importadores, mientras que los obreros y los industriales de los Estados Unidos prefieren el proteccionismo.»

Cosa de la Banca parece ser, en efecto, el documento en cuestión, según también lo notan varios periódicos franceses. «Mirándolo de cerca, escribe *Le Figaro*—se ve que el manifiesto emana, sobre todo, de los banqueros. Y es aún la primera vez, creemos, que «la fianza internacional» se presenta en cuerpo.»

Y en eso está la importancia del acto, dada la inmensa influencia política que hoy ejercen las potencias mundiales del dinero. Por fortuna, España ha conseguido librarse de toda tutela extranjera en el orden financiero y puede moverse con la máxima independencia dentro del mismo orden y de sus propios, naturales y legítimos recursos.

La alta Banca internacional, es decir, la que hace los préstamos en grande a los diversos Estados necesitados, cualquiera que sea la nacionalidad, y siempre que la ofrezcan garantías de solvencia, aspira a la más amplia libertad comercial, y por consecuencia, a la supresión de las barreras aduaneras, fiscales, y de todo género, para movilizar con el mayor desembarazo sus capitales, operar en las diversas formas hábiles y asegurarse los resultados lucrativos.

Y esa Banca es hoy, principalmente, la que se llama anglosajona, y aunque en gran parte judía, responde y sirve con preferencia a los más poderosos Estados industriales, por lo cual las exigencias que ella dicta son temibles, sobre todo para las naciones de menor categoría en el orden del poderío y de menor desarrollo industrial.

He ahí el peligro que se colige de ciertas insinuaciones, nada veladas, crudamente expuestas en el mismo manifiesto comentado. La alusión amenazadora a los pequeños Estados es evidente en estas líneas del documento: «Para marcar y defender las numerosas fronteras nuevas que se han establecido y celosamente se guardan, se han levantado muralias de tarifas, restricciones y prohibiciones, y detrás de ellas se han implantado nuevas industrias locales que carecen prácticamente de bases económicas y que no pueden sostenerse en la competencia con las de otros países sino elevando aún más las tarifas.»

Esta táctica les molesta, naturalmente, a los grandes industriales exportadores, que por llevar la delantera y estar dotados magníficamente de utillaje, primeras materias y elementos técnicos, pueden multiplicar indefinidamente y ventajosamente sus manufacturas, y querrían, por tanto, encontrar siempre y en todas partes vía libre para despacharlas y evitarse los daños de la estancación y de la sobreproducción congestiva.

Pero también es natural que los Estados retrasados en su desarrollo industrial procuren impulsarlo y se defiendan, como puedan, contra quienes intenten cortarles el paso y los vuelos. La gran guerra le ha aleccionado al respecto, mostrándoles al vivo los tristes destinos de un país que no dispone de elementos propios, esenciales para la vida normal colectiva. Claro que aun con esta lección y conociendo hartamente lo que les conviene, hay Estados que no pueden aspirar a su independencia económica porque les faltan los recursos primarios, y entre éstos, la densidad de población necesarias. A ellos, seguramente, alude el párrafo, arriba transcrito, del manifiesto.

Pero hay otros países, como el nuestro, que pueden bastarse a sí en lo esencial y que serían muy torpes si no lo procurasen con todo empeño. Precisamente, la actualidad viene en apoyo de nuestra tesis con un ejemplo del más alto relieve. Nos referimos a lo que está ocurriendo con el carbón español; es la repetición o segunda edición, de la historia vivida durante la gran guerra. Con motivo de la huelga negra inglesa, el carbón indispensable para la industria española faltaría por completo o escasearía sensiblemente, si el carbón español no viniera a salvarla de trance tan peligroso. Y ello, gracias a la protección otorgada por el Estado en los momentos difíciles para las explotaciones hulleras.

Sí, por lo contrario, se hubiese seguido la norma de la teoría librecambista, hoy, España estaría, probablemente, sin carbón, o mendigándolo del extranjero, por favor de Dios y a peso de oro.

**Ramón DE OLASCOAGA**

Bilbao, 23 de octubre.

## Impresiones optimistas de la huelga minera

### Parece que las dos partes han hecho concesiones

### En esta semana la producción de carbón ha llegado al millón de toneladas

LONDRES, 29.—Se sabe que algo importante ha ocurrido en la crisis minera y que de ello tiene noticia el Gobierno por medio de los delegados del Consejo general de los Trade Unions, que visitaron a Churchill en ausencia de Baldwin, retenido por otras ocupaciones, pero nada concreto se ha podido averiguar. A la salida todo el interés de los periodistas se concentró en interrogar al secretario de la Federación minera, pero éste se negó a hablar; sólo se ha podido saber lo que más arriba va indicado: que los delegados de los Sindicatos han hecho a Churchill una importante declaración.

Después volvieron a reunirse los miembros del Consejo general de Trade Unions con los delegados mineros, durando la sesión hasta las nueve de la noche. No habrá más conferencias de esta clase hasta que se haya podido reunir el Comité ejecutivo de los mineros, es decir, hasta la semana próxima. En el intervalo el Consejo general pedirá otra entrevista al jefe del Gobierno.

Hoy han trabajado 269.557 mineros con un aumento de 7.175 sobre ayer.—*E. D.*

* * *

LONDRES, 29.—Los representantes del Consejo de los Trade Unions, después de conferenciar con los de la Federación Minera y luego con el ministro de Hacienda, Churchill, que sustituía a Baldwin, han logrado obtener concesiones, así de los mineros como del Gobierno.

Se cree que las negociaciones emprendidas para resolver el conflicto carbonero van por buen camino y que se conseguirá la reanudación del trabajo y la realización de acuerdos regionales, cuyos grandes rasgos constituirán después lo esencial de un acuerdo nacional.

**UN DISCURSO DE CHURCHILL**

LONDRES, 29.—En un discurso que pronunció ayer en el condado de Essex, Churchill ha declarado que si los mineros hacen nuevas proposiciones, teniendo en cuenta las dificultades de la situación carbonera, el Gobierno hará que sean aceptadas por los patronos, sea cualquiera la opinión de éstos.

**UN MILLON DE TONELADAS**

LONDRES, 29.—Esta semana, por primera vez desde que comenzó la huelga carbonera, o sea desde el mes de mayo, la producción ha pasado de un millón de toneladas.

**LA AYUDA RUSA**

LONDRES, 29.—El corresponsal diplomático de la *Westminster Gazette* escribe, que aunque es inexacto que el Gobierno de Moscú haya decidido poner término a la ayuda financiera rusa en favor de los mineros británicos, las autoridades sovietistas estudian en este momento la posibilidad de prohibir la exportación de los capitales rusos al extranjero, lo cual viene a ser lo mismo.

**EL HIJO DE BALDWIN FUNDA UNA JUVENTUD SOCIALISTA**

LONDRES, 29.—El hijo del primer ministro inglés, Baldwin, muy conocido por sus ideas avanzadas, ha formado un grupo de jóvenes socialistas.

## Hacia un nuevo Tratado hispanobelga

BRUSELAS, 29.—«L'Etoile Belge» dice que la sección comercial del ministerio de Negocios Extranjeros prepara en estos días diversos proyectos de Tratado de comercio con varios países, entre ellos España.

## Cierre de tiendas en Berlín el 3 de noviembre

### Protesta contra los impuestos

BERLIN, 29.—Para protestar contra los impuestos, que juzgan demasiado elevados, los comerciantes de Berlín han acordado cerrar todos los almacenes y tiendas durante tres horas el día 3 del próximo mes de noviembre.

## INDICE - RESUMEN

**«Jabón y trabajo» (La nueva divisa del actual canciller de Austria, monseñor Seipel)**, por Danubio... **Pág. 3**
**Margarita Xirgu (La mujer, la actriz y la directora de compañía)**, por José Bolea... **Pág. 3**
**Crónica de sociedad, por el «Abate Faria»** ... **Pág. 4**
**Noticias** ... **Pág. 4**
**El secreto de Miguy (folletín)**, por Pierre Perrault... **Pág. 4**
**Cotizaciones de Bolsa**... **Pág. 5**
**Deportes** ... **Pág. 5**
**Página Agrícola**... **Pág. 6**

**MADRID.**—El alcalde inspecciona las reformas de la Fábrica del Gas.—Conferencia de Cierva en el Círculo Mercantil **(página 4)**.—Una fábrica de embutidos cerrada por insalubre **(página 5)**.

**PROVINCIAS.**—Mañana saldrán de Las Palmas los aviadores brasileños.—En Marmolejo (Jaén) se celebró el centenario del nacimiento de Ortí y Lara.—El 23 de noviembre se celebrará en Zaragoza la Asamblea general de la Confederación Hidrográfica del Ebro **(página 2)**.

**EXTRANJERO.**—Parece que los mineros y el Gobierno están dispuestos a ceder: se cree que la mediación de los Trade Unions tendrá éxito.—Varios políticos detenidos en Portugal.—En Cuba se han perdido 200.000 toneladas de azúcar **(página 1)**.

**EL TIEMPO** (Datos del Servicio Meteorológico Oficial).—Tiempo probable para hoy: en toda España, persistencia del mal tiempo. La temperatura máxima del jueves fué de 23 grados en Almería y la mínima de seis grados en Soria. En Madrid la máxima del jueves fué de 14,7 y la mínima de ayer de 8,2.

## LO DEL DÍA

### *El Rey en Cataluña*

Leemos en periódicos importantes del extranjero información acerca del último viaje del Rey a Cataluña. La información es exacta y no descuida un aspecto de gran interés: se destaca el éxito del viaje y se hace notar la significación halagüeña de las manifestaciones de simpatía recibidas por el Rey y de la libertad y seguridad perfectas con que el Monarca ha caminado por tierras de Cataluña.

Revela certero golpe de vista el haber enfocado la información de esa manera. Efectivamente, el viaje del Rey a Cataluña es un acontecimiento del que pueden derivarse consecuencias beneficiosas. El Rey, con su simpatía personal, su perspicacia y el indudable interés que tiene por todos sus pueblos, ha realizado provechosa labor y a su vez ha podido apreciar de cerca la rica espiritualidad catalana, de la que muchos no conocen sino algún perfil caricaturizado, bien distante de la realidad.

**Este número ha sido visado por la censura**

### *Independiente y fuerte*

El Tribunal Supremo de los Estados Unidos acaba de dictar una resolución de extraordinario alcance constitucional: el presidente de la República puede revocar los nombramientos de funcionarios sin contar con el previo asentimiento del Senado.

Tanto la letra de la Constitución como una práctica jamás vulnerada de la política norteamericana obligaban al presidente a contar con la Cámara Alta en las cuestiones referentes a nombramientos para altos cargos. Y claro es que la regla aplicada a las designaciones se observaba fielmente en las destituciones de esos puestos elevados. Tal fuerza llegaron a adquirir estos preceptos, que el presidente, antes de decidir acerca de la suerte de dichos funcionarios, contaba con la aquiescencia del senador de su partido que en la Alta Cámara representaba al Estado a que se refería la destitución o el nombramiento.

Calcúlese, por lo expuesto, la trascendencia de la resolución del Tribunal. Con ella se rompe o, al menos, se debilita en los Estados Unidos uno de los fuertes lazos que ligaban al presidente al poder legislativo. El Senado, fuerte por su carácter de Cámara federal y por el prestigio histórico heredado de la organización constitucional inglesa, ha sido hasta ahora superior al presidente de la Confederación en asuntos internacionales y en materia de altos funcionarios. Esta última prerrogativa acaba de sufrir una merma considerable, que, como es lógico, independiza y fortalece al poder ejecutivo.

Este y no otro ha sido el criterio inspirador de los jueces que suscriben la resolución que comentamos. Los poderes discrecionales del presidente—dice el fundamento de la sentencia—son indispensables para la buena marcha de los negocios del Estado.

Poder ejecutivo independiente y fuerte. He ahí la meta a donde caminan las corrientes políticas modernas. Es una lección que conviene no olvidar en un porvenir quizá cercano.

### *Rectificación tímida*

En la «Gaceta» de 26 del corriente se ha publicado un real decreto, que, en cuanto significa una ligera rectificación de anteriores disposiciones perjudiciales para la hacienda de los Municipios, tiene el valor de una orientación acertada.

Una de las compensaciones establecidas por la ley de 12 de junio de 1911, en virtud de la supresión del impuesto de Consumos, fué la devolución a los Ayuntamientos, a partir del 1 de julio de 1914, del 10 por 100 de los aprovechamientos forestales, y del 20 por 100 de las rentas de propios, que hasta entonces venía percibiendo el Estado.

El grave quebranto que la pérdida de los Consumos causaba a las haciendas locales hizo que el legislador no se atreviera a recabar de nuevo aquella participación, difícilmente justificable en el terreno de los principios. Tanto es así, que al publicarse en marzo de 1924 el estatuto municipal, se consignó expresamente en la décimooctava disposición transitoria el principio admitido en 1911.

Pero no duró mucho tiempo tal estado de cosas. El lento desmoronamiento del régimen local, que se ha ido consumando en los pasados meses, tuvo una aguda manifestación en la última ley de presupuestos, cuyo artículo 41 recabó de nuevo para el Estado las antiguas participaciones en las rentas de propios y en los aprovechamientos forestales.

El daño que tal disposición causó a muchos Ayuntamientos fué considerable, no sólo porque les privaba de un saneado ingreso concedido por leyes orgánicas, sino porque dejaba sin compensación alguna el sacrificio realizado por muchos de ellos al tomar a su cargo la ordenación y explotación de sus montes, al amparo del real decreto de 19 de febrero de 1924 y de la instrucción de 17 de octubre de 1925.

El decreto de 26 del actual, que motiva este comentario, ha remediado el segundo mal al descontar de la participación del Estado los gastos realizados por los Municipios en la ordenación forestal.

Tímida es la rectificación, pero la recibimos complacidos, en cuanto acentúa la tendencia restauradora de las haciendas concejiles que en las últimas *Gacetas* parece iniciarse.

### *La verdadera libertad*

En el homenaje a míster C. P. Scott —ochenta años de edad y cincuenta y cinco de director del *Manchester Guardian*—ha habido algún aspecto interesante que conviene señalar. No ha sido cier-

tamente el que utilizaba algún colega madrileño para dirigirnos una alusión, en la seguridad de que motivos elementales de delicadeza nos habían de impedir contestarla de manera cumplida. Se trata de algo más enjundioso. Ha sido interesante, es verdad, el homenaje a míster Scott; pero la nota de máximo interés, la que encierra sanas enseñanzas y provechosas advertencias, no ha sido ni la unanimidad en la adhesión, ni la espontaneidad de la misma, ni tantas otras cosas notables; ha sido el discurso del propio míster Scott en el acto.

El anciano periodista ha hablado de la libertad de la Prensa. Para no confundir—el director del *Manchester Guardian* ha enaltecido una idea y no un tópico—, digamos que míster Scott se ha ocupado de la Prensa independiente. Y ha señalado el verdadero peligro que a esa Prensa amenaza: la Prensa sindicada que coordina sus esfuerzos al servicio de una gran entidad financiera. He ahí un peligro grave para la verdadera libertad periodística. «Me limito—ha dicho míster Scott—a señalar este hecho importante, del que debe tomarse nota. Ha ocurrido un gran cambio, y este cambio puede traer grandes consecuencias. Pero esa tendencia tiene un límite. Hay periódicos que nunca se venderán, que desaparecerán antes; y está bien que así sea. El público tiene también sus derechos.»

Ha puesto míster Scott el dedo en la llega, como suele decirse. En Inglaterra el problema de la Prensa sindicada es de día en día más agudo. Sin necesidad de mayor rebusca, consignaremos que se anuncia ahora la compra de nuevos periódicos por los hermanos Berry, que poseen ya el *Sunday Times*, el *Sunday Chronicle*, el *Daily Dispath* y el *Financial Times*, y acaban de adquirir el *Illustrated Sunday Herald* y el *Daily Sketch*, con el que han fundido el *Daily Graphic*, que ya les pertenecía.

En Alemania aumenta también este peligro. Peligro muy cierto para la Prensa, porque puede conducir a una intervención brusca y a rajatabla del Poder público, en legítima defensa de altos intereses generales, amenazados por Sindicatos financieros, que van, naturalmente, a su negocio.

Prensa independiente. Esa es la que, en realidad, con toda la plenitud del concepto, puede llamarse Prensa libre.

## Está nevando en Zamora

—o—

### Naufraga un laúd en Almería

—o—

**En Madrid**

Los bomberos tuvieron que intervenir en dos inundaciones motivadas por el temporal de aguas reinante. Una de ellas fué en una tienda de comestibles del barrio de la China. Los bomberos estuvieron trabajando para desviar las aguas más de tres horas.

La otra inundación se registró en la calle de Hernani (Cuatro Caminos), número 2. Las aguas llegaron a varias habitaciones.

**Naufraga un laúd en Almería**

ALMERIA, 29.—En la playa de Bobar, a causa del temporal, naufragó el laúd *Tres Hermanos*. El carabinero Martín Jiménez fué encontrado asido a un madero, extenuado. El otro tripulante, Juan Torrecillas Calvo, de diez y nueve años, pereció ahogado.

**De arribada forzosa**

BARCELONA, 29.—Dicen de Tarragona que, obligados por el furioso temporal desencadenado en la costa, han entrado en aquel puerto de arribada forzosa numerosas embarcaciones, principalmente de vela.

Un velero perdió ciando entraba parte del velamen, logrando fondear tras grandes esfuerzos. El laúd *Tecla* fué sorprendido por un golpe de mar cuando se hallaba a la altura de Torre de la Mora, a tres millas y media del puerto, perdiendo parte de la arboladura. La tripulación abandonó el laúd ocupando un bote. Un remolcador salió inmediatamente a prestar auxilio a los tripulantes del *Tecla*, trayéndolos a Tarragona.

**Nieva en Sanabria**

ZAMORA, 29.—En toda la provincia reina temporal de lluvias torrenciales. En Sanabria nieva copiosamente.

## Asamblea de la C. H. del Ebro

—o—

### Se celebrará en Zaragoza el 23 de noviembre

—o—

ZARAGOZA, 29.—Esta tarde se reunió la Junta de gobierno de la Confederación Hidrográfica del Ebro. Se acordó convocar a la asamblea general para el 23 de noviembre próximo. Después se aprobaron los presupuestos de las Juntas sindicales del Canal de Aragón y Cataluña, del Alfonso XIII, del Ebro y del Gállego. Después la Junta se dió por enterada oficialmente del comienzo de las obras del pantano de Santolea y del de Barazán, así como del recrecimiento del pantano de Albis.

El día 22 volverá a reunirse la Junta de gobierno.

## El centenario de Ortí y Lara

—o—

### Se inauguró el monumento erigido a su memoria en Marmolejo, su pueblo natal

—o—

JAEN, 29.—En el inmediato pueblo de Marmolejo se ha celebrado hoy un homenaje a la memoria del insigne filósofo don Juan Manuel Ortí y Lara, con motivo de cumplirse hoy el primer centenario de su nacimiento.

En la iglesia parroquial se le dedicaron solemnes honras fúnebres, a las que asistió el pueblo en masa. Ofició de pontifical el señor Obispo de la diocesis, doctor don Manuel Basalto Jiménez, y pronunció la oración fúnebre don Sebastián Muriedas, canónigo de la Santa Iglesia Catedral de Jaén.

A las doce hubo brillante recepción en el Ayuntamiento.

Terminada ésta, se ofreció a los pobres del pueblo una comida, que fué servida en los salones de la Casa Consistorial.

A las cuatro, se ha celebrado la inauguración del monumento a Ortí y Lara, obra del escultor Jacinto Higueras, que ha sido costeado por suscripción popular.

De Jaén fueron todas las autoridades, muchos invitados y algunos periodistas.

El diario de ésta *El Pueblo Católico*, dedica hoy su número a la memoria del fundador de *El Universo*.

El Ayuntamiento acordó editar a sus expensas la elocuentísima oración fúnebre pronunciada por el señor Muriedas.

## TENORIOS, por K-HITO

—¿Quién ha hecho ese ruido?
—Yo, con la silla.
—¡Atiza! Pues el Comendador ha creído que era el tiro y se ha caído.

## Hacia la solución de la huelga en Tánger

—o—

TANGER, 29.—Parece que entra en vías de arreglo el conflicto obrero planteado. El administrador accidental, don Ricardo Ruiz, ha reunido en su despacho a los representantes obreros y los de la nueva sociedad patronal, conviniéndose en presentar algunas proposiciones transitorias que habrán de estudiar las respectivas sociedades para su contestación. Esta tarde se sabrá la respuesta de ambas partes, creyéndose que se llegará a un completo acuerdo.

A pesar de la huelga de los obreros panaderos no ha escaseado el pan un solo día, por haber podido amasar algunos patronos y los soldados del tabor español, lo que ha sido suficiente para el abastecimiento de la población.

—Continúa el fuerte temporal de aguas dificultando las comunicaciones terrestres. Hasta ahora no se sabe haya habido grandes daños, pero el servicio de automóviles del interior se hace con gran retraso. Ayer no llegó la correspondencia ni Prensa de Madrid, a pesar de llegar el vapor. La causa obedece a no enlazar el rápido con el buque a la hora señalada.

**Peluquería de señoras**
Antiguos oficiales de Castro y V. Fernández
MORATIN, 19

## Los brasileños saldrán de Las Palmas mañana

—o—

LAS PALMAS, 28 (a las 22).—Invitado por el delegado del Gobierno, marcharon ayer tarde los aviadores brasileños a los pueblos del Norte, Teror y Arucas, admirando los espléndidos panoramas que ofrecen aquellos lugares pintorescos.

En la ciudad de Arucas fueron obsequiados por el alcalde en el Ayuntamiento con un champaña, mientras en la plaza la banda de música del pueblo, ejecutaba un concierto, y el público allí estacionado les hacía demostraciones de afecto.

Por la noche el delegado del Gobierno les ofreció un banquete, al que asistieron todas las autoridades de la isla y numerosos invitados.

Hoy, el mecánico y sus ayudantes, se dedicaron a limpiar y engrasar los motores.

Han manifestado que saldrán probablemente en la mañana del domingo próximo.

**FUMAD HABANOS ROMEO Y JULIETA**

## Congreso Católico en Roma

—o—

(SERVICIO ESPECIAL DE EL DEBATE)

ROMA, 29.—En el hospicio de Santa Marta ha empezado hoy el primer Congreso nacional de la Federación de Hombres Católicos, asistiendo representantes de todas las regiones. Después de la ceremonia religiosa se celebró la sesión inaugural, en la que se envió un telegrama a Su Santidad reafirmando el homenaje y la obediencia a las normas de la Santa Sede. El presidente de la Federación Nacional leyó una declaración señalando los criterios fundamentales que deben guiar la acción de los hombres católicos. Después se inició el debate respecto a la organización interior, la agrupación profesional, la Prensa, la cultura social y la actividad.—*Daffina*.

**LOS OBISPOS CHINOS**

ROMA, 29.—Los Obispos chinos han visitado hoy las catacumbas, celebrando misa en los cubículos subterráneos del antiguo cementerio de Santa Domitila. Visitaron luego los lugares más célebres de las mismas, deteniéndose especialmente en donde el antiguo misionero de la China Domingo Fabris había escrito su firma hace ahora dos siglos. También visitaron las catacumbas de San Sebastián.

Mañana pasarán el día en Castelgandolfo, huéspedes del Cardenal Van Rossum, en la villa que en aquel lugar posee la Propaganda Fide.—*Daffina*.

## Asamblea de inspectores de Sanidad

—o—

Bajo la presidencia del general Martínez Anido ha comenzado ayer en el ministerio de la Gobernación la asamblea de inspectores provinciales de Sanidad.

Comenzó el señor Larraza agradeciendo la presencia del ministro y del director general del ramo y expresando su confianza en la ayuda del Gobierno.

Hablaron después el inspector general de Sanidad Interior, señor García Durán, y después el director, el cual se lamentó de que las Diputaciones no hayan constituído aún los Institutos de Higiene.

Finalmente habló el ministro de la Gobernación, prometiendo que las conclusiones de los asambleístas serán atendidas con todo detenimiento. Añadió que ayer mismo se había firmado una real orden dando nuevas normas sanitarias para los pueblos. También se ha dispuesto que en todo hotel cuya pensión diaria marque un precio superior a seis pesetas haya los correspondientes cuartos de baño, y a los establecimientos infractores se les castigará con una multa.

El ministro declaró abierta la Asamblea. Por la tarde celebróse sesión privada.

## El Comité regulador de la industria textil

—o—

BARCELONA, 29.—Anoche terminó sus trabajos, según ha manifestado el gobernador, el Comité regulador de la industria textil que ha venido celebrando estos días reuniones del pleno. El Comité ha aprobado el reglamento y un avance del presupuesto y ha tomado acuerdo sobre siete ponencias, aprobándolas también.

Sobre la mesa quedó para su estudio una cuestión muy importante que no podrá ser objeto de resolución hasta que la superioridad apruebe el reglamento.

**Un mensaje de Génova a Barcelona**

BARCELONA, 29.—En la sala de Consejos del Ayuntamiento se celebró esta noche una sesión extraordinaria, en la que el diputado fascista señor Gray ha dado lectura al mensaje de salutación de que es portador, en representación de la ciudad de Génova para la de Barcelona. Acompañaban a éste su señora, el cónsul de Italia y otras muchas personalidades de dicha colonia. Presidió la sesión el teniente de alcalde señor Juncadella, por no estar presente el barón de Viver, ausente por razones particulares de esta ciudad. El señor Gray, después de leer el mensaje, pronunció un bello discurso de confraternidad italoespañola. Le contestó muy elocuentemente el señor Juncadella. Los concurrentes fueron obsequiados luego con un *lunch*.

**La elección para vocales de Tribunales industriales**

BARCELONA, 29.—Con motivo de la convocatoria de elecciones para la designación de vocales obreros y patronos de los Tribunales industriales se ha dirigido al ministerio del Trabajo una extensa exposición, en la que se protesta contra la inclusión de determinadas Sociedades y entidades obreras y se pide a este respecto la fiel observancia del artículo 438 del Código de Trabajo.

* * *

BARCELONA, 29.—Dijo el gobernador que recientemente, en vista de las quejas formuladas por los vecinos del pueblo de Viana, había sido clausurada una fábrica de productos químicos que allí funcionaba, pero que ahora al objeto de obrar con más conocimiento de causa ha decidido enviar al expresado lugar una Comisión de técnicos, a fin de que se informen si el funcionamiento de dicha fábrica es o no perjudicial para el vecindario y a tenor del informe que se le dé procederá.

## Función a beneficio de los damnificados de Cuba

—o—

### Se celebrará en la Zarzuela por iniciativa del general Primo de Rivera

—o—

Por deseo del jefe del Gobierno, el delegado regio del Teatro Real organizará una gran función, que se celebrará en el teatro de la Zarzuela en los primeros días de noviembre, a beneficio de los damnificados de Cuba.

El gerente del Sindicato de actores se ha apresurado a ofrecer el concurso del Sindicato, el cual por su parte organizará funciones benéficas en toda España.

**LA SUSCRIPCION**

Los últimos donativos recibidos para la suscripción abierta en la Embajada de Cuba suman 18.025 pesetas.

## Los exportadores de aceite de oliva

—o—

*Nota oficiosa.*—«Ha celebrado sesión el Consejo directivo de la Federación de Exportadores de Aceite de Oliva de España, presidiendo la reunión don Luis de Ibarra y asistiendo representaciones de las Asociaciones, Sindicatos y Agrupaciones de Sevilla, Córdoba, Málaga, Jaén, Reus y Barcelona, y los señores Fontana, Pallarés, Carbonell, Luca de Tena, Cachot, Muñoz y una representación de la casa Mac Andrews.

En la reunión examinó detenidamente el Consejo la situación ante la próxima campaña, tanto en lo que respecta a la producción mundial y a la española, como a la marcha de nuestras exportaciones, tomando los acuerdos adecuados para procurar mantener los mercados exteriores, necesarios para nuestro comercio de exportación de aceite, y las cifras correspondientes a los últimos meses han sido de 7.110.160 kilos en el mes de mayo, 6.171.831 en el de junio, 5.123.332 en julio, 3.760.236 en el de agosto y 2.540.632 en el mes de septiembre, acusando el estado de este aspecto de la economía del país.

La conveniencia de los Tratados de Comercio, fué objeto también de deliberación por parte del Consejo, acordándose solicitar del Gobierno la conclusión de todos aquéllos que han de reportar una positiva ventaja a nuestras exportaciones. Concretamente se refirieron los reunidos a las negociaciones con Cuba, Estados Unidos e Inglaterra, y a las medidas de protección arancelaria del Brasil, Méjico y Argentina.

Dió su conformidad, por último, el Consejo a los estatutos y reglamentos de las organizaciones regionales.»

## Padres multados por faltar sus hijos a la escuela

—o—

FERROL, 29.—Han sido multados 27 padres de familia cuyos hijos han cometido en el mes actual más de doce faltas a la escuela.

## Esta tarde Consejo de ministros

—o—

### Se simplificará la representación de clases en la Asamblea Nacional

—o—

Es posible que la anunciada asistencia del jefe del Gobierno a la sesión de clausura del Congreso de Aeronáutica y a la imposición de fajas a los capitanes de Estado Mayor—actos que se celebrarán entre las cinco y siete de la tarde—retarde la reunión del Consejo de ministros.

Entre los temas que éste habrá de examinar figura en primer término los resultados del Congreso de Aeronáutica y las perspectivas que abre en el orden de las relaciones iberoamericanas. También examinará el Gobierno los medios de expresar eficazmente al pueblo chileno la condolencia por los daños espirituales y económicos que recientemente ha sufrido.

Aunque todavía no ha sido entregada al presidente la ponencia sobre composición y reglamento de la Asamblea, el propio marqués de Estella ha departido en las últimas horas acerca de los probables extremos que abarcará en ella.

Según nuestras impresiones, trátase de simplificar la representación de clases, atendiendo, no al número de organizaciones en que cada uno de aquéllas se subdivide, sino a los organismos que de una manera general representan aquéllas. Así, el Gobierno concederá la representación de los sectores industriales y comerciales a las Cámaras oficiales de la industria y el comercio. Tocante al sistema de elección, en algunos casos podría confiarse a las clases la facultad de nombrar sus representantes. En otros sería el Gobierno quien directamente designará.

**Despacho y visitas**

Despacharon ayer con el presidente del Consejo los ministros de la Gobernación, Fomento, Instrucción y Marina.

Monseñor Dellacasa y el comendador Caballini, que vinieron de Italia para asistir al Congreso Eucarístico, cumplimentaron ayer al presidente del Consejo y al ministro de Estado.

El señor Yanguas entregó ayer a Ofelia Nieto un valioso obsequio, como recuerdo de su participación en la función de gala de la Zarzuela.

**Entrevistas con diplomáticos**

Visitaron ayer al marqués de Estella el embajador de España en Buenos Aires, duque de Amalfi y los embajadores de Francia e Italia.

El conde di Paulucci marchará en los primeros días de noviembre a Italia en uso de licencia.

**El director de Acción Social Agraria**

Con el presidente del Consejo despachó extensamente, después de las ocho de la noche, el director general de Acción Social Agraria, don Luis Benjumea.

**Los planos de la reforma en el Real**

Ayer ingresaron en la Secretaría auxiliar de la Presidencia los planos y el presupuesto de la reforma del teatro Real, asunto que sometería hoy el señor Callejo a sus compañeros, si queda tiempo en Consejo.

**La Confederación Gremial Española**

Una Comisión del Comité directivo de la Confederación Gremial Española ha visitado al ministro de Hacienda.

Expresaron al señor Calvo Sotelo el reconocimiento de las Asociaciones por la publicación del real decreto del 22 del corriente, por el que se dispone que los inspectores dejen de tener participación directa e indirecta en las multas impuestas a los contribuyentes.

Le rogaron la publicación de la real orden aclarando diversos extremos del real decreto de 12 de enero último respecto a «Sindicatos mercantiles e industriales».

Que se publique la disposición concretando que aquéllos Ayuntamientos a los que se reconozca derecho para percibir sobre los vinos el gravamen que señala el artículo primero del real decreto-ley de 13 del corriente, al efectuarlo, se entienda que automáticamente dejarán de percibir el gravamen sobre bebidas alcohólicas envasadas.

También tenía por objeto la visita recabar facilidades para el desenvolvimiento de los comerciantes clasificados en la tarifa primera, clase novena bis, epígrafe 1, modificando la nota restrictiva que figura al pie del expresado epígrafe.

**El partido socialista**

El próximo día 2, a las cuatro de la tarde, se reunirá en Madrid el Comité Nacional del partido socialista para adoptar acuerdos.

**El ministro de Trabajo alude a las Exposiciones de Sevilla y Barcelona**

El señor Aunós aludió ayer, en términos de gran optimismo, a las impresiones que han sacado el Rey y el presidente de las obras de la Exposición de Barcelona y de las reuniones celebradas por el Comité de enlace.

Llamó la atención de los visitantes en la Ciudad Condal la sinteresantes magnetos de los cuadros plásticos de Historia, especialmente el de Carlos V en Yuste.

Los objetos que figuran en dichos cuadros serán de la época, y los figurines, obra de los más renombrados artistas barceloneses.

En cuanto a la organización industrial —continuó diciendo—han sido nombrados 6 Comités encargados de la organización de las diversas secciones en que se divide la manifestación industrial de la Exposición.

Dichos Comités celebran ya reuniones para determinar lo que ha de ser objeto de su trabajo.

Se trató también en las reuniones del Consejo de la propaganda que habrá de realizarse de las Exposiciones, quedando delimitadas las funciones de aquél.

Por último, manifestó el ministro su satisfacción por la labor que realizan los Comités de las Exposiciones.

**Homenaje al señor Cruz Conde**

Con asistencia de más de cuarenta personas, las Corporaciones provinciales y municipales de la Mancha y Córdoba ofrecieron ayer tarde, a las cinco, en el restorán Molinero, un vino de honor al gobernador civil de Sevilla, don José Cruz Conde, con motivo de haber sido nombrado presidente de la Comisión que gestiona la construcción del ferrocarril desde Córdoba a Puertollano.

## En vísperas de la conversación con Francia sobre Tánger

—o—

Se ha hablado, a nuestro juicio prematuramente, de la fecha del 20 de noviembre para la Conferencia—conversación más bien, pues que por de pronto solo afectará a dos Gobiernos—acerca de Tánger, que se ha de celebrar en París. Antes de que la cuestión llegue a aquella fase diplomática, es obvio suponer que los Gobiernos de Madrid y París determinará previamente el régimen formal, externo, de las conversaciones y estructuren mediante todos los asesoramientos y acopios de datos posibles sus puntos de vista. Además habría que nombrar técnicos o expertos, con los cuales, por lo que respecta a España, coparticiparía el señor Quiñones de León.

## Hoy se clausura el Congreso de Aeronáutica

### Los congresistas estuvieron ayer en Getafe y hoy visitarán Cuatro Vientos. Por la noche, recepción en la Embajada de Portugal

Bajo la presidencia del ministro de Estado, con el infante don Alfonso y el ministro de Gracia y Justicia, se reunió en sesión plenaria hoy a las diez y media el Congreso Iberoamericano de Aeronáutica. El acta de la sesión anterior se aprobó con unas breves aclaraciones del comandante Pérez Seoane. Este mismo leyó en forma de ponencia redactada por el señor Seoane, y el delegado de la Argentina la manera como cada una de las naciones ha de contribuir al trabajo de servicios auxiliares, exponiendo sus sistemas cartográficos, su distribución de instalaciones de radio existentes y en proyecto (potencia, longitud de onda), las que podría establecer para las líneas de utilidad pública y su capacidad para observaciones meteorológicas, y las necesidades que en esto deben de atender. Estos datos habrían de remitirse a la C. I. A. N. A. El señor Cardona pide una adición referente a cartas marítimas. Se accede a ello, y se acuerda que este cuestionario de datos que aportar, se distribuya entre los delegados, y se envíe a los Gobiernos respectivos, como «recomendación».

Esto último, a propuesta del señor Fernández Medina.

Antes de entrar en el orden del día, el señor Yanguas hizo un elogio del discurso de apertura de los Tribunales pronunciado este año por el ministro de Gracia y Justicia, que se repartió a los congresistas. El discurso, referente a Derecho aéreo, tiene un espíritu similar al que ha inspirado la C. I. A. N. A.

El señor Ponte agradeció los elogios hechos a su obra, y declaró que con su discurso, sólo había pretendido llamar la atención a los jurisconsultos sobre tan interesantes problemas.

Ya en el orden del día, el señor Cárdenas se refirió a diversas disposiciones y manifestaciones del Gobierno español encaminadas todas a conceder ventajas para el intercambio de productos, a las repúblicas iberoamericanas.

En los tratados últimamente concertados, el Gobierno español ha incluído una cláusula de beneficio para los tratados que concierte con Portugal o las repúblicas iberoamericanas, en el sentido de que las ventajas concedidas a éstos, se entiendan sólo para ellos.

Pero como esto no basta, propone al Congreso una absoluta libertad para el suministro recíproco de materias primas y material elaborado de empleo aeronáutico, materias y material que serán transportados con autorización idéntica a los nacionales y en Aduanas estarán sometidos a la ley de 22 de abril de 1922, dándoles el trato de mayor favor. Propone un trato mutuo que forme el bloque de industrias iberoamericanas, proveyéndose mutuamente, de tal manera, que la industria española y la americana sean como de una sola nación. Acaba esperando que este convenio se firme en el próximo Congreso, con las bases hoy aportadas.

El señor Yanguas elogia la ponencia del señor Cárdenas y habla de las dificultades que para estos acuerdos supone el mecanismo particular de los Tratados en cada país, lo mismo que en lo que a transportes y a Aduanas se refiere. Pero en esto, lo mismo que en la mutualidad de servicios, es posible hacer que el espíritu colectivo flote sobre la unidad nacional, logrando esa verdadera mutualidad que alcance el desarrollo de todos y cada uno, sin que el de ninguno estorbe al de los demás, consiguiendo que la raza continúe a la cabeza del desarrollo de la Asociación en todos sus aspectos.

El señor Fernández y Medina, en nombre de las Delegaciones americanas, hace constar la admiración con que ven el desarrollo de la Aeronáutica española, revelando una fuerza y capacidad que debe alentarles a estudiar la idea de un Convenio que les permita disfrutar de la gran capacidad española en beneficio de ellos mismos. Por eso propone cristalizar la idea en forma de enviar a todas las naciones las bases propuestas por el señor Cárdenas, para que el Convenio comercial sea pronto un hecho, y amplía la idea pidiendo que también los inventos y patentes sean de libre exportación.

Con estas manifestaciones se mostró conforme el señor Yanguas y así se aprobó.

El delegado del Perú, señor Bonilla, habla después del intercambio de profesores y alumnos de Aviación. El problema está resuelto en la cédula de Carlos I, que concedía valor en España a los títulos profesionales logrados en las Universidades americanas. Hoy estos títulos siguen teniendo igual valor en todas las profesiones, y no hay razón para que en Aviación no ocurra lo mismo. En los alumnos el intercambio, tal como ocurre entre Argentina y Perú, es fácil y podría hacerse con sólo acometer la empresa.

El doctor Estrada agradece las palabras del delegado del Perú, y el señor Yanguas apoya la propuesta del señor Bonilla, que se acuerda pase a la Comisión.

El jefe de Aeronáutica civil del ministerio de Trabajo, don Mariano de las Peñas, leyó una ponencia exponiendo los datos referentes al desarrollo aeronáutico de España en su ramo civil.

Antes pide a la Asamblea un voto de gracias para los delegados que asistieron al Congreso de Bruselas, verdaderos iniciadores de este Congreso.

La ponencia hace una historia de la Aviación civil en España y detalla luego las fábricas españolas de aeroplanos y accesorios. Continúa enumerando los elementos que faltan para nacionalizar, pero están en vías de implantación y termina deduciendo que en España hay elementos suficientes para acometer inmediatamente los transportes aeronáuticos internacionales o intercontinentales, con industria y todos los medios propios.

El señor Zuloaga, de la Argentina, elogió la importancia de la ponencia.

El señor Cardona se limita a poner a disposición de los delegados todos los datos referentes a la Aeronáutica naval y el comandante Herrera igualmente ofrece lo referente a la Aerostación y Aviación militar, de cuyo inicial desenvolvimiento fué principal actor el general Vives.

Como se trata de la última sesión ordinaria el señor Yanguas pregunta si algún delegado desea hacer alguna manifestación.

El delegado del Uruguay ofrece un trabajo sobre los temas de hoy y el señor representante del Brasil entrega también otro trabajo de la misma índole.

En nombre de éste, el señor Yanguas comunica a los asambleístas que serán recibidos mañana, a las diez y media de la noche, en los salones de la Embajada de Portugal.

A la una menos cuarto se levantó la sesión.

**El presidente, satisfecho**

Por teléfono comunicó anoche el ministro de Estado al presidente los resultados de la sesión.

La satisfacción del Gobierno por el desarrollo del Congreso es completa.

**En la fábrica de Getafe**

A las tres y media de la tarde los congresistas y el infante don Alfonso con el presidente del Consejo de ministros y los ministros de Estado, Guerra y Marina asistieron a la inauguración de los talleres que en Getafe posee Construcciones Aeronáuticas. A la inauguración asistieron también muchos aviadores, entre los que se encontraban todos los «ases», distinguidas personalidades y más de un centenar de invitados, entre ellos numerosas señoras y señoritas.

Guiados por el presidente del Consejo de Administración, señor González Longoria; ingeniero señor Ortiz de Echagüe y los miembros del Consejo, señores Blandome, Barbon, Sanchez Quiñones y Yanez, los invitados recorrieron toda la fábrica, y muy especialmente los nuevos talleres, que han venido a completar la fábrica de manera que en ella se produce el avión metálico completamente nacional. En la fábrica trabajan más de 500 obreros, que se ocupaban en aquellos momentos en su trabajo. Puede producir la fábrica más de 300 aparatos al año. Actualmente se ocupa en producir una serie de *Breguet A-19*, modelo metálico español, uno de los cuales voló, tripulado por el comandante Gallarza, ante los asambleístas. También realizó arriesgadas evoluciones una escuadrilla de caza tipo Newport.

Esta fábrica posee además la patente de «hidros» *Dornier*, que ya está empezando a construir.

La visita terminó con un *lunch*.

**PARA HOY**

A las diez de la mañana, visita a Cuatro Vientos.

A las cinco de la tarde, sesión de clausura, bajo la presidencia del Infante y con asistencia del marqués de Estella.

Harán uso de la palabra el embajador de Cuba, el de España en Buenos Aires, el ministro del Brasil y el señor Yanguas.

A las diez y media de la noche, recepción en la Embajada de Portugal.

El domingo harán los congresistas una excursión a Toledo en tren especial.

**La orden del día de la sesión de clausura.**

Antes de los discursos de rúbrica, se procederá hoy en la sesión de clausura a leer las conclusiones, a recomendar a los Gobiernos de los países representados algunos de los acuerdos y a precisar las iniciativas durante el Congreso consignadas, y cuyo desarrollo y cumplimiento se transferirá a la C. I. A.

Después se determinará el lugar donde se haya de celebrar el Congreso del próximo año.

**La Exposición del Retiro**

Sigue siendo muy visitada la Exposición del Retiro, organizada por el Aero Club, en la que se exhiben todos los productos nacionales de la industria aeronáutica. En la Exposición se dan también sesiones cinematográficas. Está abierta desde las diez de la mañana a las ocho de la noche.

El globo de la Chopera seguirá en sus ascensiones si lo permite el tiempo.

## Mañana peregrinación al Cerro de los Angeles

—o—

Con motivo de celebrarse por primera vez la festividad de Cristo Rey, y coincidir con el traslado y toma de posesión de la comunidad de Carmelitas Descalzas al nuevo monasterio, que junto a la estatua del Sagrado Corazón se ha levantado en el Cerro de los Angeles, nuestro Prelado ha determinado se celebren en dicho Cerro el día 31 los siguientes cultos:

A las cuatro de la tarde se trasladará procesionalmente el Santísimo Sacramento de la capilla de Nuestra Señora de los Angeles al suntuoso monumento del Sagrado Corazón, sermón por el señor Obispo de Madrid-Alcalá y bendición con el Santísimo; acto seguido se dirigirá la procesión al interior del nuevo convento, donde en artístico altar se hallará colocada la imagen de Nuestra Señora de los Angeles, cantándose solemne salve y Tedéum, terminando con la bendición del Santísimo.

La procesión irá formada por la comunidad de Madres Carmelitas y demás personas que se dignen tomar parte, rogando a todas las cofradías establecidas en las iglesias de padres jesuítas y carmelitas asistan a dicho acto con las propias insignias, para lo cual se suprimirán en ambas iglesias los cultos que habían de celebrarse en este día.

Para facilitar a los fieles la asistencia a estos cultos se ha establecido un tren especial, el cual saldrá de Madrid el domingo 31, a las tres de la tarde.

El precio del billete será de pesetas 1,20 ida y vuelta; éstos pueden adquirirse hoy sábado 30, durante todo el día, en la residencia de padres jesuítas (calle de la Flor), en la de padres carmelitas (plaza de España), en las principales librerías religiosas y en Mayor, 38 (bazar), donde se facilitarán los datos que se deseen.

## El padre Mateo Crawley

—o—

El domingo, a las seis, predicará en Madrid, con motivo de la fiesta de la Realeza de Cristo, el padre Mateo Crawley, de los Sagrados Corazones, apóstol de la Entronización del Sagrado Corazón, por la que viene predicando desde hace veinticinco años.

El padre Mateo Crawley regresa ahora a Madrid, después de una jira de diez meses por toda España, y marchará inmediatamente a Roma, llamado por el Santo Padre para predicar a los sacerdotes italianos.

Antes de partir el padre Mateo deja ya impresa su nueva obra *Jesús Rey de amor*, que resume sus predicaciones.

Deseamos al padre Crawley un feliz viaje y el restablecimiento de su salud, bastante quebrantada por su infatigable labor de apostolado.

## VII centenario franciscano

—o—

Para cerrar dignamente el mes de octubre, dedicado a San Francisco de Asís en el VII Centenario de su glorioso tránsito al cielo, que con tanto esplendor se viene conmemorando en todas partes, la V. O. T., establecida en la iglesia de San Fermín de los Navarros, celebrará una solemne función el próximo domingo, día 31, a la que invita a todos los Hermanos Terciarios y devotos del llagado Serafín.

A las ocho y media de la mañana tendrá lugar la misa de comunión, y por la tarde, a las cinco y media, exposición de Su Divina Majestad, Corona Franciscana, sermón, bendición y reserva, terminándose con la antífona *Salve Sancte Pater*, adoración de la reliquia e himno.

Predicará el reverendo padre pedro Orcajo.

Celebrándose en este día la Fiesta de Cristo-Rey, en la función de la tarde, se hará la consagración ordenada por Su Santidad.

# "Jabón y Trabajo"

## La nueva divisa del actual canciller de Austria, monseñor Seipel

Monseñor Seipel llega, mejor dicho, sube al Poder cada vez que la situación empieza a tomar caracteres extraordinariamente críticos. No ha llegado ahora ni demasiado pronto — como afirman unos—, ni demasiado tarde—como aseguran otros — (siendo estos «unos» y «otros» los que quisieran que no llegara nunca), sino que ha llegado en el momento justo y propicio.

La primera vez que monseñor Seipel se puso a la cabeza del Gobierno austriaco fué en momentos difíciles y espantosos para Austria, momentos aquellos en que, no sólo amenazaba desaparecer política y económicamente su patria, sino la Religión y la familia. Una bala lo derribó inesperada y espontáneamente de su sillón presidencial, y lo tuvo alejado de la dirección de la política austriaca hasta hace veinticuatro horas. La primera vez se encargo de formar Gabinete por salvar a su patria; ahora, que financieramente su patria está salvada, lo ha hecho con el exclusivo fin de salvar a su partido, el partido cristiano social, el único partido que bien dirigido y «bien expurgado» podrá evitar días funestos, no sólo a Austria, sino también a Europa.

En estos últimos tiempos algunos políticos y funcionarios, ni mejores ni peores que algunos de sus colegas del bando contrario, pero menos hábiles y menos sañudos que estos últimos, mezclaron, unos por inexperiencia y otros por deseos lucrativos, la política con ciertos asuntos bancarios, dando con ello pie a una campaña socialista enderezada, no sólo a derribar a los culpables, sino más bien a asestar un golpe mortal a todo el partido cristiano social y al que lo representa: monseñor Seipel. Más de un muerto, en el sentido político, yace ya en el campo parlamentario, entre ellos el ex ministro de Instrucción pública y el ex gobernador de Estiria, y más de un herido por los flechazos de los socialistas, de cuyos labios pende continuamente la palabra «corrupción» (¡como si la corrupción no hubiese hecho también mella en sus filas!...), se tambalean sobre el campo de batalla de la política. El ex canciller Ramek, hombre de muy buenas intenciones y de acrisolada honradez, no tuvo, empero, fuerzas suficientes para contrarrestar la campaña injusta y generalizadora de los socialistas, y su debilidad fué estímulo para que monseñor Seipel, quien no dejaba de ver el peligro que corrían su partido y su país, se decidiese a empuñar nuevamente las riendas del Estado sin vacilación alguna.

Monseñor Seipel está dispuesto cuanto antes a hacer «tavola rasa», es decir: a sacrificar a algunos de sus ex amigos políticos que directa o indirectamente, inopinadamente o a sabiendas han causado la crisis actual; pero se equivocan los que creen que el nuevo canciller se limitará únicamente a arrancar la cizaña que contra su voluntad y contra sus intenciones ha crecido en el campo del partido cristiano social. «¡También cuecen habas en la casa del vecino!» Dejemos que monseñor Seipel alce indiscretamente el telón político, y veremos que si en el partido cristiano social ha habido un par de «demonios», no todos son «ángeles» los que militan en el partido socialista.

Por de pronto el nuevo Ministerio ha quedado constituído, según el deseo de monseñor Seipel, quien, además de la Presidencia del Consejo, se ha encargado de la cartera de Negocios Extranjeros. Los ministros de Guerra, Comercio, Agricultura, Administración social y Cultos e Instrucción del Gabinete Ramek figuran también en el de Seipel. De la cartera de Hacienda se ha encargado el doctor Kienböck, que ya desempeñaba el mismo cargo en el primer Gabinete Seipel, y para reemplazar al doctor Waber en el ministerio de Justicia y en la Subcancillería del Estado ha sido nombrado el doctor Dinghofer, jefe de los pangermanistas, lo que en el terreno político quiere decir que, también en adelante, los cristianos sociales y los pangermanistas lucharán juntos y de común acuerdo en el Parlamento contra los socialistas.

El programa del nuevo Gobierno austriaco puede sintetizarse en estas palabras: «Saneamiento de almas» y «Política centralista». Seipel a quien sus mayores enemigos no se atreven a criticar, porque la acrisolada honradez de este sacerdote y estadista ejemplar no les ofrece el más mínimo hito, es el único hombre en Austria que posee la fuerza suficiente para extirpar la cizaña materialista que en estos últimos tiempos ha invadido el campo de la política, y que tiene asimismo la autoridad necesaria para apagar la antorcha de una descentralización absurda (que casi raya en separación), que unos cuantos políticos de pacotilla han encendido en algunas regiones austriacas.

Del éxito más o menos grande que Seipel tenga en las próximas semanas depende la vida o la muerte del actual Parlamento. Es muy posible que tengamos elecciones dentro de muy poco tiempo. Los diarios burgueses de Viena, sin distinción de matices políticos ni religiosos, dedican hoy artículos muy encomiásticos al canciller Seipel, dando al Ministerio recientemente constituído el calificativo de «Ministerio de hierro». El propio monseñor Seipel, quien siempre ha aborrecido el terror y la fuerza—no confundir la fuerza con la autoridad—, declaró ayer que su nuevo Gabinete es «un Ministerio de manos limpias y laboriosas», cuya frase política, traducida al lenguaje vulgar, puede resumirse en esta divisa: «Jabón y Trabajo».

**DANUBIO**

**CORONAS** CANDELABROS Y ADORNOS PARA CEMENTERIOS
**RUBIO.** Concepción Jerónima, 3, entresuelo

# La Reina de Rumania en Ottawa

OTTAWA, 29.—La reina María de Rumania, acompañada de sus hijos, ha asistido a una comida dada en su honor en la residencia del gobernador general, saliendo por la tarde con dirección a Winipeg.

La augusta dama ha sido muy aclamada por la muchedumbre.

# MONUMENTO AL SAGRADO CORAZON EN MURCIA

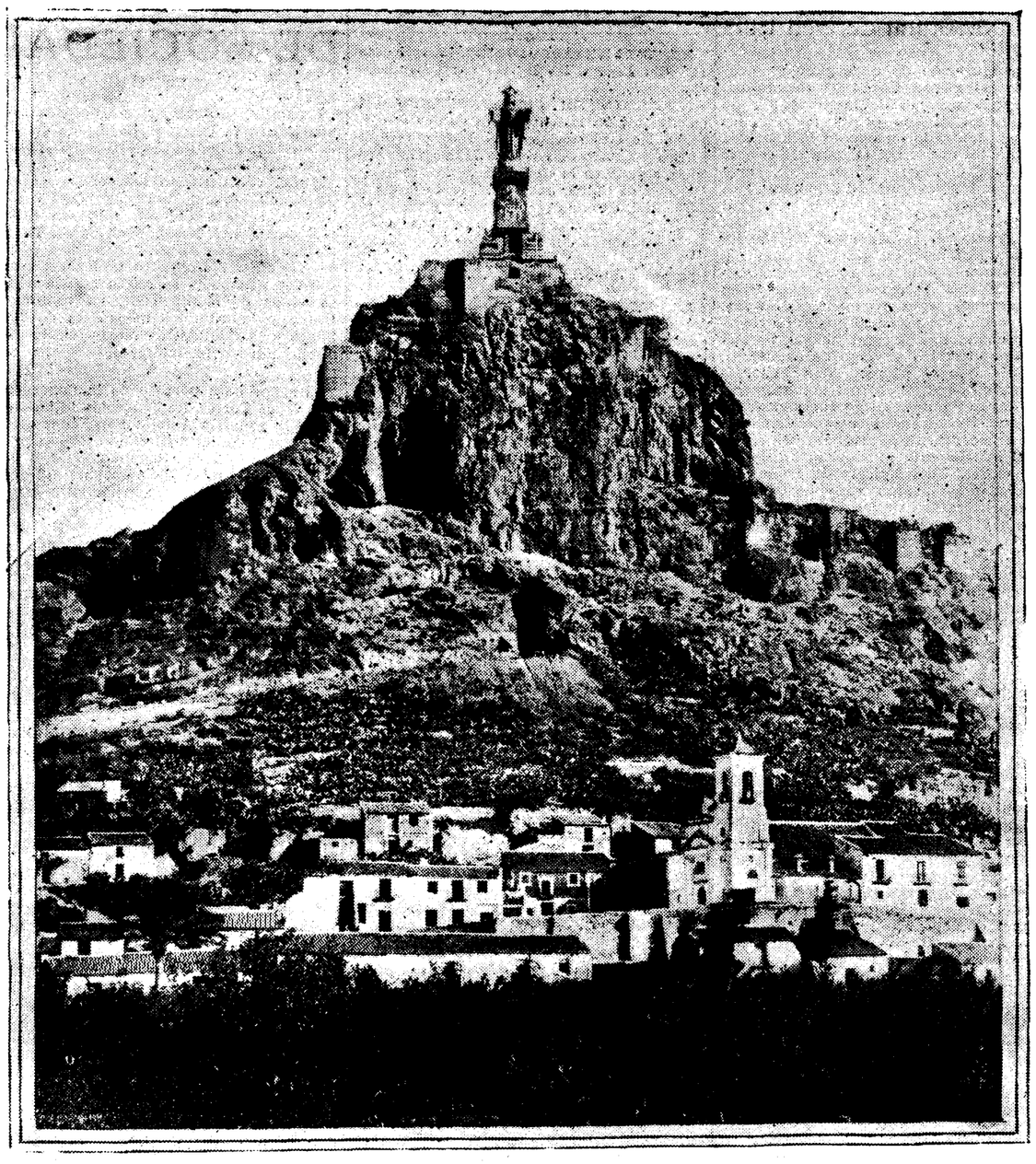

Vista del monumento erigido al Sagrado Corazón de Jesús en el castillo de Monteagudo, cima que domina toda la vega murciana, que será inaugurado mañana con gran solemnidad (*Fot. Mateo.*)

# El ex director de Aviación militar argentina

## Es delegado técnico en el Congreso Iberoamericano de Aeronáutica

### Voló en globo libre sobre los Andes

Es delegado técnico de la Argentina en el Congreso iberoamericano de Aeronáutica el Mayor de aquella aviación, don Angel María Zuloaga.

Pertenece el señor Zuloaga a la segunda promoción de su país, y es uno de los dos únicos jefes que de ella quedan. Los nueve restantes murieron unos y abandonaron

otros el servicio. Con una delegación militar de su patria asistió a la gran guerra; como representante de la Argentina asistió al Congreso Panamericano de Aeronáutica celebrado en Chile, y en la actualidad está agregado nuevamente a la Embajada de la república Argentina en Wáshington. En este puesto se encontraba cuando recibió órdenes de su Gobierno para representarle técnicamente en el Congreso iberoamericano de Aeronáutica.

Desde el año 1913 perteneció el señor Zuloaga a la Escuela Militar de Aviación de su país, ocupando en ella diversos puestos; fué ascendiendo a instructor, y profesor, y, finalmente, a director en el año 1924. En esta Escuela fué jefe de la sección de fotografía aérea.

Durante los años en que se dedicó al servicio activo de piloto fué especializando sus actividades, y enfocándolas hacia la técnica, en la que hoy es un notable especialista. Obra suya es el *Manual práctico de Aviación*, que amablemente dedicó a los pilotos civiles de su país, y del que se han hecho hasta tres ediciones sucesivas de varios miles de ejemplares.

En su época de vuelos realizó una de las hazañas que más le han calificado. En compañía del teniente Bradley, el año 1916, atravesó los Andes pilotando un globo libre. Realizó la travesía a 8.100 metros de altura y tomó tierra felizmente. En otro de sus vuelos, el año 21, a su vuelta de Francia, ensayando la mínima velocidad de un aparato, sufrió una «pérdida» y cayó violentamente a tierra, fracturándose varias costillas y algún hueso de la cara. Ha sido su único accidente, y fué de bastante gravedad.

En la Aviación argentina es uno de los pilotos que cuenta con más horas de vuelo. Esta actividad es la que le ha permitido a los cuarenta años ocupar una posición tan elevada como la que ocupa.

Con España mantiene viejas relaciones. Aparte de su ascendencia puramente vascongada, hizo durante la gran guerra una estrecha amistad con el general Echagüe, principal propugnador de la Aviación española, y hace diez años hizo a nuestra Península su primer viaje, no repetido hasta el presente.

En la conversación que con él sostuvimos le sugerimos el tema de la Aviación española.

He aquí la transcripción de sus palabras:

«Dentro de la técnica constructiva, la Aviación española está a la par de la más adelantada. Dentro de su propia organización y experiencias de laboratorio, no es posible ir más lejos del lugar que ella ocupa. El punto de partida de la Aviación española técnicamente se puede considerar perfecto. En lo que se refiere a personal, no resultaría aventurado afirmar que tiene pilotos capaces de realizar las mismas hazañas técnicas que cualesquiera otros, y mayores hazañas de valor que nadie. Esto está probado.»

La Aviación española supo plantear en su guerra colonial de Marruecos tan a punto los problemas de Aviación que la gran guerra dejó planteados, que puede afirmarse que a la mayoría les dió solución.

Acaso en la Aviación española lo que más destaque sea la perfectísima organización de sus servicios auxiliares y la relevante personalidad de todos sus elementos directivos. La Escuela de mecánicos es una maravilla no igualada, en la que el comandante Rementería ha sabido aunar en forma prodigiosa la técnica con la práctica, logrando hombres que tienen ambas cualidades a un tiempo, sin menoscabo de ninguna de las dos. El laboratorio del comandante Herrera es la última palabra en su clase y la sección de *radio* del comandante Pérez Seoane está a la altura de cualquiera. La comprensión del problema ha sido tan perfecta, que no cabe extrañarse de lo espléndido de sus resultados. En el extranjero, el coronel Kindelán es muy conocido y apreciado, lo mismo que el comandante Herrera, del cual se habla con devoción y respeto.

En una palabra: La Aviación española es una cosa sencillamente admirable. «Y eso se ve y se palpa.»

Del Congreso, espera el mayor Zuloaga los mayores frutos, por estar apoyado sobre bases inconmovibles.

De España, lleva la mejor impresión. Las numerosas construcciones que en todas partes se encuentran, el ambiente de trabajo que se respira, la perfecta organización de los servicios públicos y la buena marcha de la administración, demuestran bien a las claras que el renacer de España es un hecho.

En el extranjero no está comprendida perfectamente esta idea, pero, en lo que a la Aviación se refiere, las conferencias que Ruiz de Alda pronunció durante su permanencia en la Argentina, bastaron para abrir los ojos a todos respecto al verdadero estado del asunto.

Finalmente, el señor Zuluoaga nos habla de algunos aparatos españoles que en él han producido grata impresión.

Y terminamos la conversación repitiéndonos el señor Zuluoga los términos de encomio para la Aviación española.

# V Asamblea de los estudiantes católicos de España

## Salida de delegados

Para la Asamblea de Granada, que ha de inaugurar sus trabajos mañana día 31, pasaron ayer por Madrid los delegados de Bilbao, Barcelona y Zaragoza.

Hoy sábado por la mañana saldrán también hacia aquella Universidad los estudiantes madrileños, que forman un grupo de 30; delegados de las Asociaciones diversas que componen esta Federación.

Además de los ya anunciados, se tiene noticia de que Jerez enviará seis delegados, Barcelona cuatro y Almería cinco.

Se siguen también recibiendo numerosísimas adhesiones de catedráticos de toda España.

# Quieren nacionalizar los ferrocarriles servios

BELGRADO, 29.—El Gobierno yugoeslavo va a empezar negociaciones para la nacionalización de la red sureslava, que comprende unos 10.000 kilómetros. Tres mil de ellos pertenecen aún a Compañías extranjeras, aunque explotados por el Estado yugoeslavo, que paga un canon a los propietarios.

**PULSERAS DE PEDIDA**
**ALBERTO.-7, CARRETAS, 7**

# SOFIA CASANOVA

Se encuentra en Madrid esta escritora ilustre. Vaya a ella nuestro saludo respetuoso y cordial, homenaje a una mujer de excepcionales méritos, que honra a España en el extranjero y que lleva siempre a España en el corazón.

Doña Sofía Casanova ha desarrollado en las letras durante mucho tiempo una labor digna de todo encomio, y en la que ha revelado la rica variedad de su talento. Han pasado los años desde aquel en que el ligero poeta, cuyo busto en piedra rodean las figuras de Rosa, Rosaura y Rosalía, señalase en la joven Sofía Casanova a una poetisa de gran mérito. Testimonio de que el poeta no se equivocaba lo dió doña Sofía Casanova en varios libros, de los cuales recordaremos aquí «Canciones de la dicha».

Sus deberes de esposa llevaron a la poetisa a lejanas tierras, y en Polonia prosiguió su labor literaria, escribiendo incontables artículos en periódicos de aquí y de allí, y siendo durante mucho tiempo soldado de la pluma al servicio de la Patria. No hubo campaña antiespañola ni calumniosa especie sobre nuestro país que al divulgarse no encontrase al paso la impugnación honda y sentida de doña Sofía Casanova. La señora Casanova ha ejercido y ejerce el periodismo de la más noble y alta manera: al servicio de su país.

La erudición de doña Sofía Casanova es grande. En algunas traducciones ha dado pruebas lo mismo de su pericia en el conocimiento de idiomas extranjeros que de su estilo claro y limpio en lengua castellana. A este respecto merece destacarse su versión española de «Quo Vadis?».

De sus viajes por tierras de la Europa oriental han salido bellas páginas. Citemos «Sobre el Volga helado», y en la novela tiene también una labor interesante. «Más que amor» puede servir de ejemplo.

No pretendemos, claro está, hacer ahora un estudio crítico de la obra de Sofía Casanova. Si la recordamos brevemente es porque nos parece la mejor manera de rendir homenaje a la ilustre y benemérita escritora.

# Margarita Xirgu

## La mujer, la actriz y la directora de Compañía

En el saloncito que precede al cuarto de la excelente actriz, ante una mesita, bajo una luz a la que sirve de pantalla un gran pañuelo de seda azul con bordados en blanco, se sientan frente a frente un buen actor y un gran escritor: López Silva y Benavente.

Juégase al ajedrez. En viéndoles, viénenme al pensamiento aquella palabras que don Jacinto pone en boca de uno de sus personajes, en trance de discusión sobre su juego favorito: «El ajedrez, interesantísimo; es juego de dioses: ¡manejar a nuestro antojo un mundo en pequeño con todas sus figuras!»

Benavente sigue su juego con el mismo interés que seguiría el movimiento de sus muñecos en una comedia solamente enhebrada.

Me siento en un cómodo butacón, blanco y azul, de estilo moderno.

La salita es coqueta. A las paredes, decoradas muy a la última, da sencillez la igualdad de tono en el color. Y como son a la par de los muebles y de la lámpara, azul y blanco, es la estancia clara, suave, apacible.

Aparece la Xirgu, libre de maquillaje y vestuario escénico.

Sinceramente hemos de confesar que nos parece mejor, mucho mejor sin atavíos, lo cual no es decir que nos disguste ataviada.

Somos admiradores de las líneas sencillas y naturales. Lo barroco no magnifica; quizá, por lo contrario, tenga en su suntuosidad un poco de plebeyez. Margarita es toda ella sencilla y natural.

Nos acoge cordialmente.

Se charla un rato. Parece la charla una continuación del discreteo de *La Princesa Bebé*, cuya representación acabamos de presenciar. Al expresarle el objeto de nuestra visita, que es conocer de cerca a la actriz y directora de compañía que hemos admirado desde nuestra localidad, nos invita a que, si es gusto nuestro, asistamos al ensayo de mañana. Prometemos nuestra presencia, y nos despedimos satisfechos.

* * *

Hemos vuelto.

Pisamos el tablado donde se ensaya una farsa.

Está el telón alzado, la sala obscura.

Sólo se oye una voz.

Margarita, en traje de calle (luto riguroso, sombrero chiquito, del que pende el velo vulgarmente llamado lágrimas), declama unos versos.

Al terminar, nos tiende la mano, afectuosa.

—¿Es algo nuevo lo que ensaya?—preguntamos.

—No. Es *Don Luis Mejía*. Se acerca Todos Santos y la Fiesta de los Muertos. Pienso poner esta obra y el *Tenorio*.

Nos ofrece una silla y se dirige de nuevo hacia la mesita del apuntador, para continuar ensayando y dirigiendo el ensayo.

En ocasiones nos ha parecido duro el trato que a sus subordinados da el director de una compañía. Trabajar a las órdenes de la Xirgu no ha de ser penoso. Sin que con ello se quite fruto al trabajo, mézclanse a la aridez y monotonía de la repetición, bromas de buen gusto. No se ve fruncir el ceño a Margarita, ni contraer las facciones con violencia. Todo lo contrario. Su rostro es la encarnación de la alegría, de la bondad, de esa comprensión que es madre de la benevolencia; tiene, en una palabra, la luz de una eterna sonrisa.

En la primera ocasión, le digo:

—Es usted muy otra a como yo la imaginaba. Me había formado el concepto de que era una mujer un poco... desagradable, no... antipática, tampoco... pero... ¡qué sé yo!..., una cosa distinta a lo que es. La creía adusta, excesivamente severa...

—¡Oh! No. Yo soy alegre, y quiero ser condescendiente...

—En escena, la artista, oculta muchas veces a la mujer; y la fotografía ¡es tan engañosa!... Perdone mi juicio. No he tenido hasta ahora datos fehacientes.

Y, pues, ha finado un acto, y puedo hacerle unas preguntas, aprovecho el momento.

Ciertamente que, por haber sido tantas veces interviuvada, y por plumas más diestras que esta mía, cuanto me diga sobre su pasado, me ha de ser conocido. Ello está compensado por el placer de oírlo de sus labios. A más de que lo dice esta vez para los lectores de EL DEBATE, exclusivamente.

—¿Es usted catalana?

—Sí. De Molins de Rey, un pueblecito muy pintoresco de la provincia de Barcelona.

—¿Es heredada su inclinación al Arte?

—No. En mi casa ni siquiera se hablaba de teatro. No puedo decirle de cuándo data mi afición. Es algo que mi memoria no ha logrado retener; se pierde en los tiempos de mi inconsciencia. Empecé muy joven a trabajar en compañías de aficionados, algo serias, como hay muchas en Barcelona; desde luego, sin cobrar nada. El primer teatro en donde trabajé como profesional fué Romea.

—¿Casó pronto también?

—A los veintidós años.

—¿Qué obras revelaron su arte?

—*La Campana sumergida*, de Hauptman, maravillosa. Después, ya, *Juventud de Príncipe*, *La Reina joven* y otras de Guimerá, de Rusiñol, de Iglesias... Siempre en catalán. En el año 13 pasé al castellano con el gran empresario argentino Faustino de la Rosa, y en la primavera del 14 debuté en La Princesa con *El Patio Azul*, de Rusiñol, y con *Elektra*, de Hugo Hoffmmanstal.

—¿Cuál fue la mayor dificultad con que tropezó?

—Ninguna. Quizá sea la ilusión enorme que he tenido siempre por cuanto al teatro se refiere la que no me ha dejado reparar en los pequeños contratiempos, que nunca faltan. Así que, si hubo dificultades en mi carrera, no las sentí... Pasé sobre ellas gracias al ímpetu de mi voluntad.

—Y de la Prensa, ¿qué me dice?

—Ha sido siempre buena conmigo. Me ha tratado bien.

—¿Cuál es su mayor preocupación cuando ensaya una obra?

Queda Margarita mirando al vacío, como en busca de una preocupación que la haya dominado. Parece no hallarla.

La observo atentamente.

Sus ojos negros tienen una mirada penetrante, aguda.

Su sonrisa fácil y blanca como espuma de mar se acentúa.

—¿Pero dónde está esa preocupación? —piensa en voz alta—. Me preocupa todo y no me preocupa nada. Atiendo con todas mis fuerzas a que la obra salga bien, a que no falte detalle. ¿Temor?... ¿Inquietud?... No los siento. Soy muy animosa, enormemente optimista... Creo que todo va a resultar a satisfacción... Confío mucho en el común esfuerzo... Cuanto más estudio la obra elegida, más me gusta... No me llega a cansar... Siento, sí, un momento antes de la primera representación, cuando el telón va a alzarse, un poco de miedo, pero sin que llegue a apoderarse de mí... Como no sé la impresión que ha de causar la obra... Pero es sólo una ráfaga... Apenas pronuncio las primeras frases, recobro mi tranquilidad de siempre.

—En su vida de teatro, plena de sensaciones diversas, ¿cuál ha sido la emoción más intensamente agradable?

—¡Oh! Sin duda la de salir a saludar cogida de la mano de Galdós. Algo, quizá semejante, me había ocurrido ya en Barcelona cuando salí de la mano de Guimerá.

—¿Y el peor rato que ha pasado usted?

—Malos, malos, ninguno. Si he observado que el público no me acogía como de costumbre... Pero, no; esto no ha sido casi nunca.

—De modo que de su profesión está satisfecha.

—¡Muchísimo! ¡Ya lo creo!

Desviamos la conversación.

—¿Lee usted mucho?

—Poco. Por distraer los escasos momentos libres que me deja el teatro.

—¿Cuál ha sido el cariño más grande de su vida?

—Mi madre.

—¿No ha sentido nunca deseos de escribir?

—Nunca. ¡¡Gracias a Dios!!

—¿Recuerda alguna anécdota?

Rápidamente, con seguridad absoluta, nos responde:

—En mi vida, tal vez excesivamente normal, no hay nada anecdótico que sea interesante.

Ha pasado el tiempo velozmente.

Faltan unos minutos para comenzar la función de la tarde.

Barren el escenario. No se puede estar en él.

Los tramoyistas trasladan rápidamente fondos y laterales polícromos.

Queda montado el primer acto de *La Princesa Bebé*.

Tras acompañar a la Xirgu a su camerino, nos disponemos a dejar el teatro.

Bajando la escalera nos acomete una duda, que toma incremento cuando llegamos a la calle. ¿En la sonrisa de esta mujer, mezclada con la benevolencia o sustituyéndola, habrá o no alguna ironía, bastante ironía?

Es de noche.

Los éticos faroles de gas esparcen en torno su claridad verdosa.

Nos hiere la luz demasiado blanca de los arcos voltáicos.

**José BOLEA**

**EXPRINTER** MAYOR, 4 MADRID
NOCHE DE NAVIDAD EN BELEN
Salida, 4 de diciembre
Programa e informes gratuitos

# LAS REFORMAS EN LA FABRICA DEL GAS

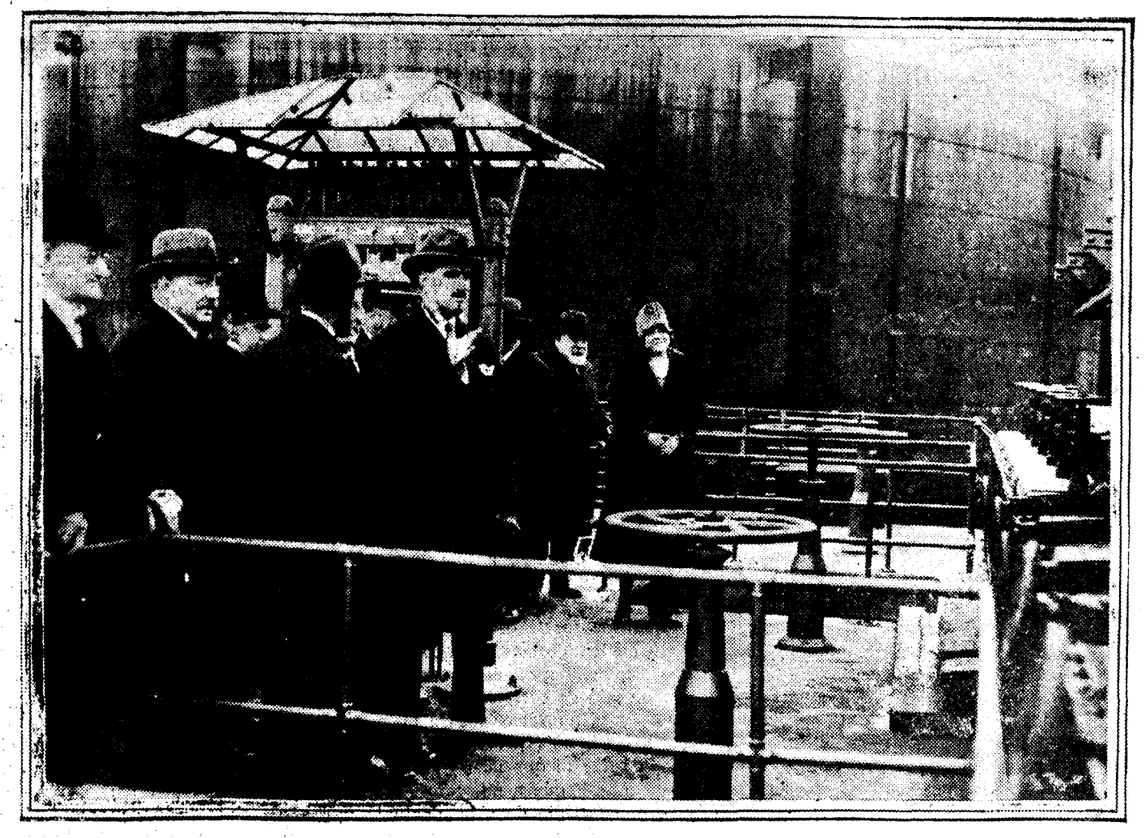

El alcalde, conde de Vallellano, con algunos concejales y los directores de la fábrica, visitando las nuevas instalaciones que mejorarán notablemente el alumbrado en Madrid (*Fot. Vidal.*)

# Las obreras católicas en el Instituto de Reeducación

## En la última sesión plenaria habló una obrera de catorce años

### Mañana, solemne clausura del Congreso

Las congresistas de la Asamblea confederal de obreras católicas que, como nuestros lectores saben, se está celebrando en Madrid, asistieron ayer en muy crecido número a la misa de comunión que dijo el consiliario de la Confederación y canónigo de Toledo, doctor Estella, que las enfervorizó dirigiéndoles una elocuentísima plática sobre la caridad.

Después del desayuno, las congresistas, acompañadas por algunas damas asesoras, se dirigieron a Carabanchel para visitar el Instituto de Reeducación de Inválidos del trabajo. En el benéfico establecimiento fueron recibidas por el director facultativo, doctor Oller; la superiora de las religiosas, a las que está encomendado el Instituto, y la señorita Rodrigo, que las atendieron amablemente, acompañándolas en su visita. Las obreras católicas recorrieron todas las dependencias, enterándose minuciosamente del funcionamiento de cada una y admirando los trabajos, notabilísimos muchos de ellos, de los reeducandos, entre los que hay algunas mujeres, que merecieron la atención especial de las visitantes.

**Sesión plenaria**

Terminada su actuación por las secciones profesionales, la labor de la Asamblea se redujo a la de la sesión plenaria, en la que se estudiaron los medios prácticos para organizar Sindicatos de aprendizas y la formación moral, social y profesional de éstas, como base firme de la juventud obrera femenina. Por cierto que el debate abierto para tratar de cuestión tan interesante dió ocasión a una nota emotiva, altamente simpática y de una gran ejemplaridad: la presidenta del Sindicato de aprendizas—el *Sindicatín* le llaman cariñosamente todas las obreras—, Genoveva Santa María, de catorce años de edad, se levantó a hacer uso de la palabra, pidiendo la cooperación de todas sus hermanas de Sindicato. No hay que decir que la infantil sindicada se llevó todos los aplausos de la Asamblea, recibiendo muchas felicitaciones de obreras y asesoras.

Después el pleno de la Asamblea examinó las reivindicaciones contenidas en las conclusiones que cada una de las secciones profesionales elevó a la Asamblea, sometiéndolas a su estudio y deliberación para que formule las conclusiones definitivas que habrán de leerse en la sesión de clausura. Pudo advertirse el sentir común a todas las secciones, de recabar, no sólo el descanso dominical, sino que se guarden las fiestas de precepto, a lo que podría llegarse autorizando los patronos a sus obreras a trabajar algo más de la jornada legal cada día para que la jornada de trabajo semanal no sea nunca inferior a la establecida, de cuarenta y ocho horas, y en compensación de los que no se trabajen los días festivos no domingos.

**Conferencia del señor Sangro**

La conferencia doctrinal de ayer estuvo a cargo del señor Sangro y Ros de Olano, que habló de la formación social de la obrera, declarando que para él esta formación ha de ser integral, porque la obrera, además de obrera, es mujer, y católica, y ciudadana, por lo que su formación debe abarcar todos estos aspectos, que con gran claridad fué exponiendo y estudiando.

El conferenciante invitó a las obreras a no olvidar sus deberes religiosos, porque si los olvidáis—les decía—, lo habréis perdido todo al perder la doctrina, que clama justicia para vosotras, la doctrina de la Iglesia. Y la Iglesia—añadía—os necesita para defenderos.

Fijándose luego en la condición de ciudadana de la obrera, las alentó a reclamar el voto en las asambleas sociales y políticas y confió en que lo harán el día que se den cuenta de que la resolución de muchos de los problemas que afligen a la patria, depende, en gran parte, de la actuación ciudadana de la mujer obrera.

El conferenciante les habló ampliamente de las reivindicaciones de clase o profesionales, haciéndoles advertir que a la obrera católica, que tiene muchos más deberes que la que no lo es, pero que cuenta también con más medios, no le están prohibidas las armas de defensa, como la huelga y el boicot, siempre que respondan a principios de justicia y estén de acuerdo con la doctrina de la Iglesia.

Expuso después la obligación que tiene la obrera católica de asociarse para participar de los beneficios que sólo se obtienen con la asociación, obligación que es tanto más grave y de conciencia donde hay establecidas Asociaciones no católicas, contra las que es imperioso deber luchar.

Por último, el señor Sangro encareció la necesidad de formar el espíritu social de las obreras católicas, que carecen de él, sino ven detrás del patrono el derecho de propiedad ni detrás del capital la economía nacional.

El conferenciante fué muy aplaudido.

**Programa de la sesión de clausura**

El domingo 31, a las once y media de la mañana, se celebrará la sesión de clausura en el teatro de la Princesa, bajo la presidencia de sus altezas reales las infantas Beatriz y María Cristina, con asistencia del Cardenal Primado, doctor Reig; del presidente del Consejo, marqués de Estella; del ministro de Trabajo, señor Aunós; alcalde de Madrid y otras personalidades.

Dirigirá un saludo a las Infantas, presidentas de honor del Sindicato de aprendizas, la presidenta de dicho Sindicato.

La presidenta de la Confederación Nacional, doña Mercedes Quintanilla, hará la presentación del nuevo Consejo directivo.

Lectura de las conclusiones aprobadas en la Asamblea.

Canciones populares por el Orfeón de la Inmaculada de Madrid, dirigido por el maestro Benedicto.

Discurso por el señor Chicharro.

Terminará el acto cantándose el Himno de la Federación.

# Conferencia del señor Cierva en el Círculo Mercantil

## «Reforma del Código de Comercio»

Ante numerosísima concurrencia disertó anoche en el Círculo de la Unión Mercantil, acerca de la «Reforma del Código de Comercio», el ex ministro don Juan de la Cierva y Peñafiel.

El conferenciante abarcó el inagotable tema con tal amplitud, que la disertación duró cerca de dos horas y media, a pesar de que algunos puntos no hizo casi más que apuntarlos.

«He venido—dice—a daros cuenta, como presidente de la Comisión general de Codificación, de un interesante trabajo hecho por ésta sobre la reforma del Código de Comercio, que es una necesidad sentida por todos, y que pronto apreció el ilustre ministro de Gracia y Justicia actual.

Se ha encargado a la Comisión el estudio y reforma del libro II del Código de Comercio en vigor; pero como al estudiar este libro II se advirtiera la necesidad de estudiar y reformar los otros tres, se hizo la necesaria propuesta al ministro, que fué aceptada, y pronto será sometida al Gobierno la reforma general del Código de Comercio.

Una de las primeras cosas en que se ha fijado la Comisión de Codificación ha sido en el contrato de Compañías, anónimas especialmente. En 1829 se promulgó el Código de Comercio anterior al vigente, inspirado en principios de libertad respecto a la constitución de Compañías mercantiles; vinieron después disposiciones restrictivas, como la de 1805, que organizaba y reforzaba la inspección del Estado sobre estas Compañías; en 1868 se proclamaba nuevamente el principio de libertad de contratación y se derogaban las disposiciones restrictivas. En el Código vigente, de 1885, subsisten los preceptos inspirados en el principio de libertad.

El tiempo trajo los problemas y mostró los peligros; otras naciones tienen disposiciones restrictivas para la creación de estas Sociedades anónimas, y tienen establecida la inspección del Estado sobre ellas.

En este punto la Comisión propondrá reformas de carácter restrictivo para las Sociedades anónimas, reformas encaminadas a dar mayores garantías a los acreedores de esas Compañías. Una de las reformas, por ejemplo, será obligar a que las Compañías publiquen sus balances en términos que todos puedan entender perfectamente; otra, que el capital con que se funde la Compañía sea un capital real; que la Compañía fundada para un fin determinado no pueda transformarse en otra, sin que en ello estén conformes todos los socios; que la responsabilidad subsidiaria de los socios colectivos sea más eficaz; que los fundadores de Compañías redacten antes de hacer las emisiones las condiciones de la Sociedad; que no sea válido ningún pacto que prive a un socio de su voto, etcétera.

Otro aspecto es el referente al capital de las Sociedades. La Comisión tiende a fortalecer el crédito de las Sociedades.»

Se ocupó también de depósito mercantil y de la garantía de los cuentacorrentistas.

Los dos últimos puntos de la conferencia fueron seguros y transportes. El conferenciante se vió precisado, a pesar del interés con que el público seguía la disertación, a apuntar las reformas que alrededor de estos extremos proyecta en el vigente Código de Comercio la Comisión de Codificación.

El señor Cierva recibió al final muchos aplausos y felicitaciones.

FUNERARIA DEL CARMEN
Infantas, 25. Teléfono 22-14 H.
UNICA QUE NO PERTENECE AL TRUST

# JUVENTUD CATOLICA

El centro parroquial de Nuestra Señora de las Angustias, después de unas breves vacaciones para descansar de sus tareas estivales, inaugura hoy sábado, a las siete de la tarde, el Círculo de Estudios y un cursillo de estudios litúrgicos. Tomarán parte en la inauguración elementos de las parroquias de San Jerónimo, Concepción y San Marcos.

# Inauguración de un órgano en la parroquia de San Luis

La inauguración de un órgano no ocurre frecuentemente. Con toda solemnidad se inauguró ayer el de la parroquia de San Luis. El órgano es un instrumento muy caro, teniendo en cuenta la cantidad de materiales que necesita, aun sin contar con la caja, que, en algunos casos, suele tener valor incalculable. El órgano de San Luis ha costado 50.000 pesetas, cantidad que, a pesar de los donativos y limosnas, no ha podido ser cubierta todavía. Es un magnífico instrumento, que hace honor a su constructor, don Isidoro Gómez. Contiene los tres teclados reglamentarios: «gran órgano», «positivo» y «recitativo», más el «pedalier»; posee 28 juegos de registros, 10 enganches de combinación, motor-ventilador eléctrico y juego de campanas.

Después que el párroco, don Federico Santamaría, bendijo el instrumento, tres organistas se hicieron cargo sucesivamente del órgano, interpretando un programa dedicado a hacer brillar los diferentes registros del instrumento musical más completo que existe. Un concierto de órgano es, desgraciadamente, algo raro en Madrid. Toda una literatura copiosísima, cuyos ejes son Bach y Franck, es perfectamente desconocida de los madrileños. El servicio del culto y la interpretación de un programa en un instrumento tan difícil de dominar como es el órgano, son cosas diametralmente opuestas. Don José Arenas, organista titular de San Luis, comenzó el concierto con unas obritas anónimas, al parecer, pero, en realidad, suyas; tal modestia y simpatía bien merecen alentarle para el estudio y dominio del magnífico órgano que ahora posee, estudio tanto más necesario cuanto que en dicha iglesia se venera el Cristo de la Fe y por ella desfila todo Madrid.

Don José Moreno Ballesteros, el veterano organista de la parroquia de la Concepción, tocó con su habitual maestría el más popular nocturno de Chopin, la «Pastoral» de César Frack y una sugestiva «saeta» de Eduardo Torres, curiosa amalgama de ambiente religioso y andaluz.

La última parte del programa estuvo a cargo de Bernardo Gabiola, un gran artista y uno de los primeros organistas que hay en España. Dominando el instrumento y en perfecto «virtuoso», fué una delicia oirle la «Toccata y Fuga» en «re» menor, de Bach; la danza de mirlitones del «Casse-noisette», de Tschaikowsky, y un trozo de la quinta sinfonía de Widor. Terminó la ceremonia con un «Miserere», de Arenas, para cuerda, voces y órgano.

Asistieron el ministro de Gracia y Justicia, casi todos los párrocos de Madrid y numeroso público. **Joaquín TURINA**

# Sociedades y conferencias

PARA HOY

ASOCIACION DE UROLOGIA (Esparteros, 9).—7 t., junta general ordinaria.

FEDERACION UNIVERSITARIA HISPANOAMERICANA (Magdalena, 12).—5 t., elección de la nueva Junta directiva.

# NOTICIAS

**BOLETIN METEOROLOGICO.—Estado general.**—En España las lluvias son generales y copiosas.

**ACADEMIA DE JURISPRUDENCIA.**—La matrícula para las enseñanzas de que se componen las tres secciones del Instituto Diplomático y Centro de Estudios Marroquíes, continúa abierta en la secretaría de la Academia, Marqués de Cubas, número 13, hasta el día 30 del actual, en que definitivamente quedará cerrada, todos los días laborables, de once a una de la tarde y de cinco a ocho de la noche.

**Pompas Fúnebres. ARENAL, 4. T.º M. 44.**

**LA RECETA SELLADA.**—Se recuerda a los señores médicos del Colegio de Madrid que a partir del día 1 de noviembre entra en vigor la receta sellada por este Colegio, según disposición gubernativa de fecha 21 de julio último.

Igual advertencia se dirige a los señores farmacéuticos para su exacto cumplimiento.

**CRUZ ROJA.**—Con el fin de conmemorar el día de la «Sección Juvenil de la Cruz Roja Española», se celebrará mañana, a las diez de la mañana, una misa y una velada en el Colegio de Nuestra Señora del Pilar.

**SESION CONMEMORATIVA.**—A las seis y media de la tarde de hoy, se celebrará una sesión para conmemorar el 25 aniversario de la fundación del primer dispensario antituberculoso de España (hoy Dispensario María Cristina).

# Acción católica de la Mujer

Invita a todas sus asociadas, Asociaciones adheridas y cuantas personas quieran unirse a ellas a la misa de comunión que (Dios mediante) celebrará nuestro amadísimo Prelado en la iglesia de las Calatravas el día 1 de noviembre, a las ocho y media de la mañana, en cumplimiento del acuerdo tomado por la Unión Internacional Femenina de celebrar todos los años la fiesta de Todos los Santos con una comunión general, pidiendo a Dios por las intenciones del Romano Pontífice y el triunfo de la Acción Católica Femenina.

Además de estos fines generales, este año se ofrecerá especialmente la comunión por los católicos de Méjico.

# COMUNICADO

Se nos ruega la publicación de las siguientes líneas:

«Me permito llamar la atención del público en general acerca del hecho de que el apellido Sarasa, aplicado al personaje de Rosario de la comedia «El espanto de Toledo», es común en la provincia de Navarra, y tan respetable como otro cualquiera.

Ignoraba este extremo el señor Muñoz Seca, según me manifestó en la entrevista que tuve con él, y por eso lo empleó en su comedia. Puede asegurar, por lo tanto, el que suscribe que ni en Navarra ni en ningún otro sitio tiene este apellido el significado que en Madrid quiere dársele por algunos.—**Eusebio Sarasa Elía.**»

Un camino expedito
ofrece a la infancia el Jarabe de
HIPOFOSFITOS
SALUD
Combate la debilidad, la inapetencia, la desnutrición y el raquitismo; vigoriza los músculos y fortifica los huesos, ayudando a los niños en su crecimiento sin mengua de su salud
Más de 35 años de éxito creciente.
Aprobado por la
Real Academia de Medicina.
AVISO: Rechace todo frasco que no lleve en la etiqueta exterior HIPOFOSFITOS SALUD impreso con tinta roja

VISITE LA EXPOSICION
Del escapulario carmelitano protegido en los escaparates del
"TRUST JOYERO" Puerta del Sol, 11 y 12
(SOLO POR ESTA SEMANA)

# CRONICA DE SOCIEDAD

**Tes**

En París, la distinguida señora de Pérez Suera (nacida Bosch y Alvear) ha dado un té en honor de las señoritas de Estrada, hijas del embajador de la Argentina en España, concurriendo los condes de Mac-Mahón, el duque de Morny, el príncipe Lichsentem, señores Garzón, Almeyda Calheiros, don Jorge Mitre, director de *La Nación*, de Buenos Aires.

—También dieron otro té los condes de Garvey, asistiendo su alteza real la duquesa viuda de Montpensier, los señores de Bosch y Labrún, los marqueses de Torre Santa y la duquesa de Morny, entre otras distinguidas personalidades.

**Bodas**

El señor cura párroco de la Concepción, don Jesús Torres, ha bendecido la unión de la bella señorita Amalia Fernández de Soto Morales con el distinguido joven don Sebastián de la Torre Redondo.

Celebró la misa de velaciones el señor capellán castrense, apadrinándoles los padres del novio, don Sebastián de la Torre García y doña Juana Arredondo Muñoz-Cobo, siendo testigos, por la desposada, don Ricardo Suárez, don Luis López Santisteban, don Juan Navarro, don Francisco Paños y don Fernando Soto, y por el contrayente, sus hermanos, don Francisco y don Luis, y sus tíos, don Diego y don Adolfo Muñoz-Cobo.

La distinguida concurrencia que presenció la ceremonia religiosa fué obsequiada con un delicado *lunch* en uno de los salones del templo.

Deseamos muchas felicidades al nuevo matrimonio, que salió de viaje para Andalucía, y fijará su residencia en Valencia.

**Alumbramientos**

La consorte de don Manuel Díez Hidalgo, hija de la marquesa viuda de San José de Serra, ha dado a luz con felicidad un niño.

—La bella consorte de don Juan Manuel de Olavarrieta (nacida Rosario Llaguno) ha dado a luz con felicidad una preciosa niña, a la que se le ha impuesto el nombre de Teresa.

**La duquesa de la Conquista**

Esta ilustre dama está pasando una temporada en el palacio de Miramar, invitada por su majestad la reina doña María Cristina, pues sabido es el afecto que la augusta señora profesa a su antigua camarera mayor.

**Regreso**

Han llegado: de Carrascosa de Henares, la señora viuda de Chávarri; de Toro, don Germán Gómez Ballesteros; de Cela de Núñez, don Jesús Tamarit; de Cercedilla, doña María Lamiel; de La Solana, don Francisco Jarava; de El Espinar, don Manuel González Bravo; de Graus, don José Romero Radéagles; de Guetaria, los marqueses de Casa Torres e hijos; de Biarritz, las señoritas de Mojarrieta; de San Sebastián, los condes de Peñaflorida y la condesa viuda de Adanero; de Fuenterrabía, don José Fernando Valdés Fauli y familia; de Logroño, la señora de Jevenois; de Ceheguín, los condes de la Real Piedad; de San Sebastián, los señores de González Amezúa; de Avila, don Pascual Amat y su señora; de Ciudad Real, el culto alcalde de aquel Ayuntamiento, don Antonio Prado Tejuela; de Casa de la Vega, don Francisco de Asís Iñiguez; de Bilbao, nuestro querido amigo don Tomás de Allende y su distinguida familia; de Las Arenas, los marqueses de Unzá del Valle; de Reinosa, doña Soledad Sáinz; de Amurrio, la señora viuda de Azpiunza; de San Juan de Luz, la señora viuda de don Alejandro Pidal y Mon; de Torrelaguna, don Juan Sanz del Rincón; de Segovia, doña Josefina Agudo; de Ateca, don Francisco Hueso; de Noreña, don Luis María Ossorio.

**Enfermos**

Consignamos con mucho gusto que el marqués de Hinojares se halla mejorado de la dolencia que ha meses le aqueja hasta el punto que ha salido con su distinguida consorte para su posesión en la provincia de Madrid.

—Se halla delicado de salud en una finca de Toledo don Agustín Figueroa y Alonso Martínez, hijo de los condes de Romanones.

Deseamos el restablecimiento del paciente.

**Aniversarios**

Hoy 30 se cumple el cuarto aniversario del fallecimiento de doña Angela Cano de Corrales.

Todas las misas que se digan esta mañana en el santuario del Perpetuo Socorro (Manuel Silvela) y las del 31 en la iglesia pontificia de San Miguel serán aplicadas por su alma.

Reiteramos a nuestros amigos don Juan Corrales y señor Obispo de Guadix la expresión de nuestro sentimiento, y pedimos a nuestros lectores una oración por el eterno descanso del alma de la finada.

—El 1 de noviembre hará años de la muerte del marqués de Heredia, de grata memoria.

A la viuda, doña Leonor de Saavedra y Cueto, e hijos, los condes de Doña Marina, renovamos la expresión de nuestro sentimiento.

**El Abate FARIA**

# "Caco" se elegantiza

## Muere una mendiga sin asistencia

### Robo de una cartera. Incendio. Caballos, desbocados. Raterías. Varios atropellos

Ayer se cometió un robo en un establecimiento de la calle de Santa Bárbara, 2, que pone de manifiesto el decidido propósito de los innumerables hijos de *caco*, de vestirse a la última moda.

*Rafles*, el elegante, trató de fundar escuela; pero no consiguió que se adelantara un ápice en cuanto a la indumentaria de la sociedad rateril. Los ladrones conservaban su tradicional atavío, que contemplaron nuestros padres en los *tatas* de la Gran Vía.

Mas ahora los tiempos *cambian*. Se trata de copiar y aun se superan al famoso ladrón de alto copete. Veamos:

En uno de los escaparates de la tienda de que hemos hablado, se exhibían unos maravillosos chalecos *fantásticos*, de esos que parecen atrevidas combinaciones de huevos revueltos con algo de tomate. Junto a los maravillosos chalecos descansaban un rico turbión de corbatas, *último grito*, y otro no menos rico de calcetines, *penúltimo alarido*. Defendiendo el género del *cariño* del transeunte se levantaba una gruesa luna, que vale 400 pesetas.

Más de un discípulo de *caco* se quedaba *anexteslado* contemplando aquellos chispazos de la moda. La dependencia de la casa observaban con deleite el efecto del escaparate en ciertos habituales contemplativos. ¡Cuán ajenos se hallaban del peligro que corrían los truculentos chalecos!

Ayer se desbordó el ansia posesora de uno de aquellos adoradores y desaparecieron del escaparate los chalecos, los calcetines y las corbatas. Total, 200 pesetas.

Lo peor del caso es que la muralla de cristal apareció hecha pedazos, víctima igualmente del «desbordamiento».

Absténganse, es un consejo, absténganse los expositores de géneros de fantasía de colocarlos muy a la mano, porque a la postre resulta que se hallan perfectamente «expuestos».

## Otros sucesos

*Anciana fallecida.*—En su domicilio, calle del Barquillo, 29, bohardilla, fué encontrada muerta una anciana, de unos ochenta años de edad, llamada Juana Iturbide. Se dedicaba a la mendicidad, según parece. La portera de la finca avisó a las autoridades alarmada por no haber visto salir a la anciana desde hace unos días, y aquéllas procedieron a descerrajar la puerta, hallando el cadáver.

Por cierto que éste se hallaba en un montón de trapos inmundos y el resto de la vivienda, por su falta absoluta de limpieza, constituía un foco de infección. Por el alquiler de la bohardilla pagaba la anciana 15 pesetas al mes.

*Robo en el tren.*—En la estación de Baeza advirtió que le habían sustraído la cartera con 100 pesetas y documentos el viajero del rápido de Andalucía míster Roy Phili Scholz, médico inglés.

*Incendio.*—En un almacén de carbones y leña de la calle de Chinchilla, 4, se declaró ayer un incendio, debido a un cortocircuito. Ardió una pila de leños, no propagándose el fuego merced a la pronta intervención de los bomberos.

*Caídas.*—En la glorieta de Quevedo se cayó de un tranvía Alberto Landa Bermejo, de cuarenta y dos años, con domicilio en San Bernardino, 27, y sufrió graves lesiones.

—De otro tranvía se cayó en la glorieta de Atocha Josefa Sánchez Sánchez, de cuarenta y siete años, que vive en Marqués de Urquijo, 2, resultando con lesiones de pronóstico reservado.

*Cochero lesionado en un choque.*—A las cinco de la tarde de ayer, en la Gran Vía, se desbocaron los caballos del coche que conducía Tomás Giménez Pascual, de cincuenta y tres años, domiciliado en Santa Lucía, 9.

Los animales se dirigieron por la calle de Alcalá al paseo de Recoletos, donde fueron a chocar con el automóvil 12.644.

El cochero salió despedido del pescante y resultó con graves lesiones.

El automóvil sufrió daños de consideración.

*Acrobatismo y latronicio.*—Unos ladrones entraron por las ventanas del hotel número 123 de la calle de Núñez de Balboa, domicilio del ingeniero de Minas don Leopoldo San Juan Otero, y se llevaron del cuarto de este señor un reloj valorado en 15 pesetas y del de una sirviente una manta, que vale 125, y un abrigo, propiedad de ésta, valorado en 40.

*Atropellos.*—En el paseo de la Castellana el *auto* 3.934, de Oviedo, que guiaba Carlos Gonzalo Azcona, atropelló a Pedro Navarro Jiménez, de treinta y seis años, con domicilio en Felipe Campos, 15, causándole lesiones de pronóstico reservado.

—En la calle de Bravo Murillo el 16.209 M., conducido por Pedro Cervigón Perdiguero, alcanzó a Bernardina Martín López, de setenta y siete años, domiciliada en el callejón del Alamillo, 3, y le produjo lesiones de relativa importancia.

—El 20.456 M., conducido por Gerardo Tortosa, atropelló a don Juan María González del Valle, de cuarenta y tres años, domiciliado en Villamagna, 6, causándole lesiones de pronóstico reservado.

El suceso ocurrió en la plaza de Castelar.

---

Folletín de EL DEBATE 40)

PIERRE PERRAULT

# El secreto de Miguy

NOVELA

**(Versión castellana expresamente hecha para «EL DEBATE» por EMILIO CARRASCOSA)**

camino fué el que tomaron la señora de Arbois y su caballero para dirigirse al salón de baile.

El médico director era a la sazón el doctor Hème, hombre de original figura: estatura gigantesca, de coloso; ojos pequeños, inquietos y de penetrante mirada, medio ocultos bajo la sombra de unas negras y espesas cejas alborotadas; rostro hirsuto; gesto agrio y excelente corazón; tan altanero y huraño para sus camaradas como solícito y bondadoso con sus enfermos; hombre adinerado y melómano hasta no poder más.

El doctor Hème se disponía a subir a su carruaje, cuando divisó a la señora de Arbois, seguida de Juan de Trescault.

Al verlos cambió de opinión y, en vez de ocupar el carruaje, salió al encuentro de los que llegaban y, estrechándoles la mano, les dijo con gesto ceñudo y acento un tanto amostazado:

—Vengo de visitar a la señora de Thiel, que sufre una gran crisis nerviosa. Por cierto que me ha hecho una escenita que no quisieran ustedes saber, y todo porque se aburre horriblemente en Bourbon, según me ha declarado a grito herido... Pero señor mío, me pregunto, ¿qué culpa tengo yo de eso ni qué puedo hacer por evitarlo?

Al hablar así, medio en broma, medio en serio, pero con marcado acento irónico, le tomó la barbilla a la señora de Arbois y le hizo levantar la cabeza para mirarla cara a cara—sus setenta años cumplidos se dijera que le daban derecho a estas familiaridades—, exclamando con una voz insinuante y dulzona, que adquirió súbitamente un acento melifluo:

—Usted, por lo visto, no se aburre, ¿verdad hijita?

—Se engaña usted de medio a medio, mi querido doctor—respondió la joven señora de Arbois, poniendo cara de circunstancias, haciendo que su lindo rostro se compungiese en una mueca llorosa, un poco cómica, capaz de mover a piedad al corazón más duro, como la que pone el mendigo al ver acercarse a una persona adinerada y liberal, de cuya caridad lo espera todo—; le aseguro que me fastidio de un modo insufrible, hasta sentirme morir de tedio y qué todas las mañanas contemplo con melancolía mis maletas, preguntándome, impaciente, cuándo llegará el deseado momento de cerrarlas definitivamente y de abandonar, para no volver más a él, este insoportable balneario de mis pecados. Y no crea usted que soy yo sola; al que más y al que menos le ocurre lo mismo que a mí, ¿verdad, señor Armel?... ¡Oh, qué fastidio de vida, doctor!... ¡Y aún dice usted que no me aburro! ¿Será usted capaz de pensarlo siquiera?...

—Es usted la sexta mujer que se me queja hoy de lo mismo; por lo visto, se han puesto ustedes de acuerdo... ¡Ea!, se acabaron los tediosos momentos que tan perniciosa influencia ejercen sobre los nervios femeninos, por lo menos sobre los de las bañistas de Bourbon—exclamó el vejete alegremente—. ¿Qué puede divertirla a usted—preguntó a renglón seguido extremando su obsequiosidad—; un concierto... un baile...?

—Las dos cosas, doctor; las dos cosas—exclamó palmoteando la señora de Arbois—. Y desde ahora mismo proclamaré a los cuatro vientos que es usted el más encantador de los médicos y el más galante y complaciente de los hombres... ¡Ah!... y desde mañana haré que suban mis maletas al desván para no volver a acordarme de ellas.

El doctor Hème se hechó a reir con todas sus ganas.

—Las invitaciones—dijo—están dispuestas para ser repartidas, y no hay sino fijar en ellas la fecha de la fiesta... ¿Le parece a usted que el 25 es buen día jara el baile? Debo advertir que el sarao es una cosa prevista, porque forma parte del tratamiento a que someto a mis clientes. Cuando sospecho que las drogas y las aguas y los regímenes han hecho su efecto; cuando creo que están curados, los invito a un baile que doy en su honor y para asegurarme de que la curación es completa.

—¿Pero entonces, el concierto...?

—Es la revancha que les brindo a los que no pueden bailar, algo a modo de premio de consolación, y además lo que me permite tomar parte en la fiesta. Les aseguro a ustedes que será un éxito clamoroso. Cuento con el concurso de concertistas tan eminentes como la señora de Tardieu, Sivori, Nathan; y como cantantes, se dejarán oir en mis salones dos artistas de la Opera.

—¿Sería indiscreto pedirle una invitación, doctor?—preguntó Juan de Trescault, que hasta aquel momento había guardado un impenetrable silencio.

—Para usted y para cualquier otra persona que pudiera usted hacerme el honor de presentarme, tengo todas las invitaciones que desee y que desde ahora le ofrezco con el mayor gusto.

El médico estrechó afectuosamente la mano del joven, como si quisiera refrendar el amable ofrecimiento que acababa de hacerle. Se despidió de la señora de Arbois con uno de aquellos elegantes saludos, todo distinción, de que él sólo poseía el secreto, y llamando con un silbido a sus dos perros, dos enormes animales que le seguían a todas partes, subió al carruaje y se arrellanó cómodamente, diciéndole a Claudio, el viejo cochero que le servía desde hacía un cuarto de siglo:

—Fustiga a los caballos, Claudio; necesito que me lleves a buen tren, porque tenemos que hacer 40 kilómetros...

Apenas hubo llegado a la puerta del salón, antes de traspasar el umbral, le señora de Arbois anunció triunfante:

—Amigos míos, dos rarezas que os sorprenderán: una, y ésta me la apunto como un éxito personalísimo, la presentación, que en este momento tengo el honor de haceros, del señor Armel, a quien he logrado arrancar a las dulzuras de una plática religiosa; otra, la buena noticia de que el doctor Hème nos ofrecerá de aquí a veinte días, una doble fiesta, un baile y un concierto.

Los bañistas que anualmente concurrían al balneario de Bourbon para hacer su cura de aguas, conocían, por experiencia, la explendidez con que el doctor acostumbraba a obsequiar a sus clientes, y sabían que en las fiestas organizadas por el viejo médico, tomaban parte siempre eminentes artistas de renombre mundial. Los elogios, pues, al doctor Hème fueron generales y tan fervorosos como sinceros. Las damas corrieron al lado de la señora de Arbois, rodeándola y asediándola a preguntas sobre los detalles y pormenores de la fiesta, de los que la suponían enterada.

Al día siguiente, un poco antes de las tres de la tarde, Juan de Trescault y el padre Didier, se dirigieron al parque. El movimiento y la animación eran inusitados en los alrededores del hotel principal del balneario. Un crecido número de carruajes de paseo esperaban alineados ante la puerta a que bajaran a ocuparlos los bañistas que tenían organizadas excursiones y jiras; las praderas del parque estaban salpicadas de grupos de mamás con sus chiquillos, que todos los días, después del almuerzo, gustaban de acudir a aquel sitio para que la gente menuda se entregara a sus infantiles juegos.

Suponiendo que Miguy de Samaran y sus acompañantes llegarían por Surbain y el camino llamado de la Roca, Juan y el misionero se dedicaron a pasear de la plaza de Alligre al Tresbolillo.

De pronto, una voz juvenil y femenina que llamaba a Juan, les hizo detenerse y volver la cabeza para inquirir quién llamaba. Un cesto de dos ruedas, capaz para cuatro personas y tirado por un tronco de poneys, de pequeña alzada y de pelo castaño, acababa de atravesar el puente, deteniéndose

*(Continuará.)*

# COTIZACIONES DE BOLSA

—o—

**MADRID**

4 POR 100 INTERIOR.—Serie F (66,60), 66,55; E (66,60), 66,55; D (66,60), 66,50; C (66,60), 66,50; B (66,60), 66,50; A (66,60), 66,60; G y H (66,75), 66,50.

DEUDA FERROVIARIA.—Serie A (99,85), 99,25; B (99,75), 99,25.

4 POR 100 EXTERIOR.—Serie F (81,15), 81; E (81,15), 81; D (81,30), 81,10; C (81,60), 81,10; B (81,50), 81,10; A (81,60), 81,25; G y H (83,25), 83.

4 POR 100 AMORTIZABLE.—Serie C (85,75), 85,75; B (85,75), 85,75; A (85,75), 86.

5 POR 100 AMORTIZABLE (1920).—Serie F (91,50), 91,40; E, 91,40; C (91,50), 91,40; B (91,50), 91,40; A (91,50), 91,50.

5 POR 100 AMORTIZABLE (1917).—Serie C (91,50), 91,25; B (91,50), 91,25; A (91,50), 91,25.

OBLIGACIONES DEL TESORO.—Serie A (101,65), 101,60; B (101,65), 101,60, *enero, cuatro años*; A (102,60), 102,60, *febrero, tres años*; A (101,80), 101,50; B (101,80), 101,50, *abril, cuatro años*; A (102,50), 102,50; B (102,50), 102,50, *noviembre, cuatro años*; A (101,90), 101,90; B (101,90), 101,90, *junio, cuatro años*; A (101,50), 101,50; B (101,50), 101,50, *Abril* 1926, *cinco años*.

AYUNTAMIENTOS.—Urbanas, 88,75; San Sebastián 69,50), 69,50; bonos (82), 82.

VALORES CON GARANTIA DEL ESTADO.—Transatlántica, mayo (94,25), 94,50; noviembre (93,25), 93,25.

CEDULAS HIPOTECARIAS.—Del Banco 4 por 100 (89), 88,75; 5 por 100 (97,55), 97,25; 6 por 100 (107,35), 107,30; Argentinas (2,80), 2,785.

CREDITO LOCAL, 97,25.

ACCIONES.—Tabacos (190), 189; Banco Hipotecario (410), 410; idem Hispano Americano (155,50), 156; idem Español de Crédito (195), 196; Naval (blancas), 80; Floralia, 110; Explosivos (360), 370; Azucareras ordinarias: contado, 32; Felguera (62), 63; fin próximo, 63; Hidroeléctrica Española, B, 96; Unión Eléctrica Madrileña, 101,50; M. Z. A.: contado (425), 428; fin corriente, 428,50; fin próximo, 430,50; Nortes: contado (464,50), 468; fin corriente, 467,50; fin próximo, 469,50; Telefónica (101), 100,50; Tranvías 84,50, 84,50; fin próximo, 85; Hornos, 133,50; Andaluces (71,90), 71,90.

OBLIGACIONES.—Azucarera no estampilladas (75,50), 75,50; estampilladas (73), 72,50; Constructora Naval, bonos (99,50), 99,50; Transmediterránea (99), 99; Transatlántica (104), 103; Nortes, primera, 70,25; Tánger, tercera, 98; Asturias, tercera, 66,50; Andaluces, 71,90; Asturiana Minas, 1919, 96,25; Peñarroya, 100; Alicantes, primera, 319; G, 101,25; I, 101; H, 97,25; Ciudad Real, 98,50.

MONEDA EXTRANJERA.—Francos (20,35), 21; idem belgas, 18,65; libras, 32,02; dólar, (6,61), 6,62; liras (28,65), 28,70.

NOTA.—Los números entre paréntesis significan las cotizaciones precedentes.

**NOTAS INFORMATIVAS**

Resumen de las pesetas negociadas ayer: 4 por 100 interior, 186.600; 4 por 100 exterior, 59.500; 4 por 100 amortizable, 8.000; 5 por 100 amortizable, 1920, 98.500; ídem 1927, 37.500; Tesoro de enero, 82.000; ídem febrero, 6.000; ídem abril, 82.500; ídem noviembre, 69.500; ídem junio, 25.500; ídem abril, 1926, 67.500; Deuda ferroviaria, 43.000; Villa de Madrid, 1923, 3.500; Ayuntamiento de San Sebastián, 1.000; ídem bonos, 1.000; Transatlántica, 1925, 4.000; ídem noviembre, 1.000; Tanger a Fez, tercera, 10.000; cédulas del Banco Hipotecario, 4 por 100, 10.500; ídem 5 por 100, 24.500; ídem 6 por 100, 30.000; Crédito Local, 161.500; Argentinas, 9.000; Banco Hipotecario, 90.000; ídem Español de Crédito, 95.000; ídem Hispano Americano, 3.500; Telefónica, 6.000; Felguera, 116.500; ídem fin próximo, 87.500; Tabacos, 2.500; Construcción Naval, blancas, 50.000; Andaluces, 10.000; Alicante, 110 acciones; ídem fin corriente, 150 acciones; ídem fin próximo, 400 acciones; en dobles, 100 acciones; Norte, 170 acciones; ídem fin corriente, 50 acciones; ídem fin próximo, 100 acciones; en dobles, 100 acciones; Tranvías, 34.500; ídem fin próximo, 25.000; en dobles, 37.500; Altos Hornos, 20.000; en dobles, 125.000; ordinarias, 25.000; en dobles, 125.000; Explosivos, 15.200; ladrillos de Valderrivas, 2.000; Floraria, 1.500; Español Río de la Plata, antiguas, 25 acciones; Hidroeléctrica Española, 6 por 100, serie B, 15.000; Unión Eléctrica Madrileña, 6 por 100, 3.000; Naval, 6 por 100, 5.000; ídem 1917, 1.000; Transmediterránea, 9.000; Transatlántica, 1922, 3.000; Norte, primera, 19.500; Asturias, tercera, 2.000; M. Z. A., primera, 100 obligaciones; ídem serie G, 18.000; ídem H, 10.000; Idem I, 5.000; Ciudad Real a Badajoz, 3.000; Azucarera sin estampillar, 10.500; ídem estampilladas, 12.500; Asturiana de Minas, 1919, 32.500; Peñarroya, 1.500.

* * *

La Bolsa estuvo ayer floja en el corro de los fondos del Estado y firme en los de acciones bancarias, industriales y ferroviarias.

El 4 por 100 Interior, en la serie F, bajó cinco céntimos; el 4 por 100 Exterior 15 en la F; el Amortizable de 1920 retrocedió 10 céntimos en la serie F, y el de 1917 25 céntimos en la serie C.

De las obligaciones del Tesoro bajaron 5 céntimos las de enero y 30 las de abril. La Deuda Ferroviaria bajó 0,60 en la A y 0,50 en la B.

En el departamento de crédito suben: 0,50 el Hispano-Americano y un entero el Español de Crédito.

De las acciones de valores industriales bajan: Tabacos, un entero; Explosivos, 10 enteros; Felguera, un entero; Alicantes, tres enteros, y Nortes 3,50.

De la moneda extranjera suben 0,65 los francos, 0,01 los dólares y 0,05 las liras.

* * *

Moneda negociada:

Francos: 75.000 a 20,90; 325.000 a 21. Cambio medio, 20,981.

Belgas: 25.000 a 18,65.

Liras: 25.000 a 28,70.

Libras: 2.000 a 32,03; 4.000 a 32,02. Cambio medio, 32,023.

Dólares: 2.500 a 6,62.

**BILBAO**

Altos Hornos (133), 134; Explosivos (350), 360; Resinera (158,50), 158,50; Papelera (108,50), 108,50; Sota, 900; Nervión, 675; Unión, 185; Mundaca, 50.

**BARCELONA**

Interior (66,50), 66,40; Exterior (81,30), 81; Amortizable 5 por 100, (91,70), 91,75; Nortes (463,75), 468,50; Alicantes (425,50), 430,50; Andaluces (359,50), 361; Orenses (26,20), 26,40; Colonial (76,50), 77; francos (20,40), 21,05; libras (32,10), 32,095.

**PARIS**

Pesetas (495), 479; marcos (779), 754; liras (140), 139,75; libras (158,58), 153,75; dólar (32,66), 31,73; francos suizos (629,50), 611; ídem belgas, 441.

**LONDRES**

Pesetas (32,08), 32,045; francos (158,25), 153,50; ídem suizos (25,148), 25,14; ídem belgas (34,85), 34,852; dólar (474,81), 484,71; liras (113), 110,37; coronas noruegas (19,46), 19,45; ídem danesas (18,245), 18,24; peso argentino (45,81), 45,77.

**NUEVA YORK**

Pesetas (15,13), 15,11; francos (305,75), 316,50; libras (4,8475), 4,8475; belgas (13,90), 13,90; francos suizos (19,285), 19,28; liras (4,2925), 4,3925; coronas danesas (26,59), 26,575; noruegas (24,95), 24,89.

**SOBRE LA EMISION**

El mismo día en que insertamos en esta sección nuestra nota «La emisión de deuda» publicó la «Gaceta» el real decreto de emisión de 225 millones de pesetas en deuda amortizable. El preámbulo justifica las características de la emisión, apoyándose en un hecho real: el alza del interés. En estas mismas razones abunda «La Semana Financiera» de ayer.

Nos congratulamos del contenido del preámbulo mencionado. La autoridad del Gobierno, hablando así, evita que al amparo del silencio oficial se movilice la especie de un descenso en el crédito del Estado.

Y únicamente a esto tendía nuestra comentada nota.

# Reformas en la fábrica de Gas

—o—

## Obras por valor de ocho millones de pesetas

—o—

### Visita del alcalde a las nuevas instalaciones

—o—

El alcalde, conde de Vallellano, acompañado de casi todos los concejales en propiedad y suplentes, de los ingenieros del Ayuntamiento señores Colomina y Barbón y de algunas otras personas, giró ayer una visita a la Fábrica de Gas, para ver las nuevas instalaciones.

Los visitantes fueron recibidos por el Consejo de administración de la Fábrica y por el director de la misma, señor Gómez Muñoz, y por los ingenieros a sus órdenes.

Después de la visita, que duró unas dos horas, los asistentes fueron obsequiados con un *lunch*.

**Reformas principales**

La nueva instalación principal es la batería de cámaras verticales—lo más moderno que hay hasta hoy—, capaces de producir de 60.000 metros cúbicos de buen gas, cada veinticuatro horas. Estas baterías, que constan de 72 cámaras, cargando cada una cinco toneladas de carbón, pueden llegar a producir 100.000 metros cúbicos. Se montaron en catorce meses, y su coste ha sido de 1.500.000 pesetas.

Las viejas baterías, que producían, como se sabe un gas muy deficiente, se conservarán como reserva. Se da el caso de que éstas, produciendo menos gas, gastaban 50 toneladas más diarias de carbón. En la nueva sala de máquinas hay una máquina extractora que extrae el gas de las cámaras y lo empuja para que pase a través de los aparatos de depuración y lavado; otra de reserva y aparatos de lavado y depuración física; hay también un aparato de separación de alquitrán por choque, un condensador de alta capacidad y un lavador de amoníaco. Esta sala es capaz para tratar 100.000 metros cúbicos diarios, pudiendo ser ampliable hasta 300.000. Esta sala de máquinas, contando el edificio —una planta de 34 × 17—, costó 500.000 pesetas.

La fábrica amplió notablemente sus talleres de carpintería, fundición, forja, calderería, hojalatería y electricidad, obras que importaron unas 200.000 pesetas.

Las obras de construcción del apartadero del ferrocarril del Norte importaron 600.000 pesetas, incluyendo las nuevas vías, el nuevo túnel, el montacargas, capaz para 40 toneladas, etcétera. El depósito de carbón que tiene actualmente es capaz para 12.000 toneladas.

Se hicieron en la fábrica otras muchas instalaciones, tales como la torre de depósitos elevados, dependencias auxiliares y cuartos de aseo, provistos de baño, duchas, etcétera.

Actualmente tiene la fábrica almacén capaz para 43.000 metros cúbicos de gas. La cuba del primer gasógeno montado—en 1847—es actualmente un depósito regulador de agua, de 1.000 metros cúbicos de capacidad.

Puede decirse que con las nuevas instalaciones, la fábrica está en condiciones de economizar la tercera parte del número de obreros empleados allí, aunque conviene hacer constar que ninguno ha quedado sin trabajo, puesto que son empleados en las obras de ampliación y reforma.

La fábrica emplea actualmente a unos 900 obreros, contando los faroleros, cifra que se eleva a 1.000, aproximadamente, incluyendo los empleados.

También en la red de distribución se están introduciendo mejoras: será dotada de una arteria principal de gas a presión y de las derivaciones necesarias para asegurar un servicio normal aun en el caso de aumentarse el consumo actual de Madrid.

En resumen—nos decía el ingeniero de la fábrica, don Luis Benito Villanueva—, la fábrica se ha gastado en dos años, en modernizarse, cerca de ocho millones de pesetas. Las obras han sido realizadas sin interrumpir ni un solo día la marcha normal de la fábrica.

**Algunos proyectos**

Tiene aún la fábrica otros proyectos, que se irán realizando a medida que las necesidades del consumo lo exijan. Entre estos proyectos se cuentan: construcción de otra batería de cámaras verticales, con instalaciones de lavado y depuración; un gasómetro de 70.000 metros cúbicos, las instalaciones para la desbenzolización del gas y la construcción de una central eléctrica.

Lo de construcción más inmediata será: la nueva batería, la instalación para la desbenzolización y el gasómetro.

Aunque no es posible formular aún un presupuesto completo de estas obras, puede calcularse que la fábrica tendrá que gastar unos seis millones más de pesetas.

# Fábrica de embutidos cerrada por insalubre

—o—

## Tres propietarios castigados

—o—

El gobernador ha clausurado la fábrica de embutidos de O'Donnell, número 10, propiedad de José Cabo, imponiéndole además a éste la multa de 500 pesetas porque, según informe del subdelegado de Medicina, los locales destinados a esa industria presentaban una suciedad verdaderamente repugnante, y por los procedimientos que en aquélla se empleaban, todo lo cual constituía un grave peligro para la salud pública.

* * *

Asimismo ha impuesto la multa de 150 pesetas a don Diego Campos, don Luis Zamorain, don Francisco Cañete y doña Juana Banales, dueños, respectivamente, de las casas número 9 del Paseo Imperial, General Ricardos, número 10; Juan Duque, número 9, y 3, del Paseo Imperial, las cuales carecían de agua y retretes inodoros, y les ha conminado para que en el plazo improrrogable de ocho días comiencen las obras necesarias para sanear e higienizar las mencionadas viviendas.

# La Reina regresará a fines de noviembre

—o—

Ayer mañana estuvo en Palacio el anterior Patriarca de las Indias, actual Arzobispo de Santiago. No pudo, como eran sus propósitos, ofrecer sus respetos a sus altezas, por hallarse todos, en aquella hora, fuera de Palacio: el Príncipe de Asturias, en la quinta de El Pardo; los Infantes e Infantas, en su paseo ordinario por la Casa de Campo.

Estuvo, sin embargo, en Mayordomía, y visitó también al conde del Grove.

Nos dijo que su estancia en la Corte sería ya breve, pues saldría hoy, en unión del señor Nuncio de Santidad, para Palencia, para tomar parte ambos en las solemnes fiestas que en aquella capital se celebrarán en honor de Cristo Rey.

—Su alteza el Príncipe de Asturias saldrá hoy para Manzanares, donde permanecerá cazando hasta el domingo.

—Se asegura que la Soberana no regresará de Londres hasta fines del próximo mes.

**HERRAJ** Especial saco de 20 kilos, **6 ptas.** Precintado. Antracita Brillantina. Marca registrada para calefacción. **Santa Teresa, 2 y 4, teléfono 19-60 J., y Luis Vélez de Guevara, 6, teléfono 12-44 M.**

**Notable Exposición de Pieles**
Visite usted escaparates **PELETERIA FRANCESA, Carmen, 4,** domingo y lunes.

**IÑIGO** Muebles de lujo y económicos. **Costanilla Angeles, 15.**

**BANCO DE ESPAÑA**
Apertura en 1.º de noviembre de la **Preparación** por **Gutiérrez Fernández, Manzanares,** ambos empleados del Banco, **y Camps,** profesor mercantil. Honorarios, 40 pesetas. **Centro de Enseñanza «EDITORIAL REUS»**
**PRECIADOS, 1**
**Correspondencia: Apartado 12.250**

**Capitas para niños**
**Desde 10 pesetas**
**MORALES, CARRETAS, 41**

**Exposición RADIO**
**Aparatos americanos**
**ARENAL, 3**

# Radiotelefonía

—o—

Programa para hoy:

**MADRID, Unión Radio** (E. A. J. 7, 373 metros).—11,45, Emisión de mediodía. Nota de sintonía. Calendario astronómico. Santoral. Informaciones prácticas. Notas del día.—12, Campanadas de Gobernación. Cotizaciones de Bolsa y mercados. Intermedio. Noticias de Prensa. Primeras noticias meteorológicas.—12,15, Señales horarias. Cierre de la estación. 14,30 a 15,30, Sobremesa. Orquesta Artys. Boletín meteorológico. Revista de toros, por «Faroles». Intermedio, por Luis Medina. Revista de libros, por Isaac Pacheco. Noticias de última hora.—18,30, Cotizaciones de Bolsa. «¿Qué es la cultura?», conferencia por don Manuel García Morente.—19, Concierto variado. Orquesta Artys.—20, Fin de la emisión.—22, Campanadas de Gobernación. Señales horarias. Ultimas cotizaciones de Bolsa. Concierto variado. Sylvia Serolf (soprano) y la banda del regimiento de León, dirigida por don Francisco Cales.—23,55, Noticias de última hora.—24, Música de baile. Transmisión del «jazz-band» del Palacio de Hielo.—24,30, Cierre de la estación.

# SECCION DE CARIDAD

—o—

Petra Urcelay, de treinta y cinco años, viuda, con cuatro hijos, la mayor de doce años, y otra, de nueve, enferma. Deben cuatro meses de casa, a razón de 11 pesetas mensuales. Ella también se encuentra delicada de salud. Viven en paseo de las Delicias, número 117, piso principal, corredor número 5. Están muy necesitados.

**MUEBLES** de lujo y económicos, a plazos y alquiler. **MONJE. INFANTAS, 34**

**¡CABALLEROS!**
Sólo en **Colegiata, 8,** encontrará usted sombreros de fieltro de todas formas modernos a **8,50 pesetas.**

**Oficiales y auxiliares de Gracia y Justicia**
**Preparación** por **Gómez Montejo, García Redruello y Jiménez Proy.**
**Contestaciones completas** a Auxiliares, por **Veloso,** 12 pesetas.
**Centro de Enseñanza «EDITORIAL REUS»**
**PRECIADOS, 1**
**Correspondencia: Apartado 12.250, Madrid**

**BODEGAS DE LOS CEAS**
**LA CASA MAS ACREDITADA EN VINOS DE MESA. PRECIOS ECONOMICOS**
**ALBERTO AGUILERA, 29.—TELEFONO J. 10-59**

**EL CEREBRO LABORA**
**El trabajo intelectual consume muchas más energías que el ejercicio de los músculos en el doble de tiempo.... Cuide Vd. de sus fuerzas intelectuales con mayor solicitud de lo que debe cuidar de sus fuerzas físicas, y acuérdese de que para mantener unas y otras en perfecto equilibrio, es necesaria una alimentación sana, sustanciosa y fácilmente asimilable. La**
**OVOMALTINA**
**producto concentrado de los principios esencialmente nutritivos de la leche, los huevos frescos, la malta y del cacao—es el mejor medio de reponer el cotidiano desgaste de las energías orgánicas, cualquiera que sea el dispendio que de las mismas se esté obligado a hacer.**
**Latas de 250 y 500 gramos en Farmacias y Droguerías**
**Fabricante: Dr. A. Wander S. A. Berna (Suiza)**

**Pida una muestra gratuita al representante para España: José Balari Marco Calle Valencia, 305 BARCELONA**

**¿QUEREIS BEBER BUEN VINO?**
**«ESPAÑA VINICOLA» sirve a domicilio los mejores de mesa**
Tinto corriente, arroba..... **7,50 ptas.** | Tinto fino Valdepeñas, arroba. **9,50 ptas.**
Tinto añejo, ídem..... **9,50 »** | Blanco añejo, 1.ª, ídem..... **9,50 »**
**En el almacén, media peseta menos. SAN MATEO, 8. TELEFONO 18-54 M.**

**EXCELENTISIMOS**
papeles carbón para máquinas de escribir, de límpida impresión y duración larga, en cajas de 100 hojas. **Best quality,** en azul, a **9 pesetas. Du-ra-Bul,** en violeta, a **10 pesetas. Pelikan,** violeta, a **15 pesetas. Victory Brand,** negro o azul, a **17 pesetas.**
**Para envío certificado agregad una peseta**
**L. ASIN PALACIOS. PRECIADOS, 23. MADRID**

**LAXANTE BESCANSA**
**TRATAMIENTO ORIGINAL DEL ESTREÑIMIENTO**
**PIDASE EN TODAS LAS FARMACIAS**

# Campeonato ciclista de Andalucía

—o—

## Equipo español que participará en el concurso hípico internacional de Nueva York

—o—

**CICLISMO**

SEVILLA, 29.—Como en años anteriores, el Sevilla Veloz Club, organiza el décimotercer campeonato ciclista de Andalucía, con un recorrido de 184 kilómetros, o sea la distancia comprendida entre Sevilla-Aracena y regreso.

Se celebrará el día 21 del próximo mes de noviembre, dividiéndose en dos etapas a recorrer en el día. La primera será Sevilla-Aracena y la segunda Aracena-Sevilla.

Sin contar los trofeos, los premios en metálico pasan de 1.000 pesetas.

La inscripción queda abierta desde hoy hasta el viernes día 20 de noviembre. Los interesados pueden dirigirse a la Secretaría de la Sociedad organizadora, calle de Mateo Alemán, 28, Sevilla.

**CONCURSO HIPICO**

El equipo que representará a España en el próximo concurso hípico internacional, que se celebrará en Nueva York, se ha formado por los siguientes jinetes: marqués de los Trujillos, López Letona y Cavanillas.

Se embarcaron anteayer en Cádiz. Llevan a los caballos *Barrote, Carlisle, Zalamero, Tenersi, Pronto, Recado* y *Balazán*.

**AUTOMOVILISMO**

BERLIN, 29.—Se ha inaugurado hoy el Salón Automovilista.

* * *

BERLIN, 29.—Resultado de la importante carrera de velocidad, sobre 10 kilómetros, en el circuito de Lippe:

1, BAADER, sobre *Bugatti*. Tiempo: 3 m. 50 s. Velocidad media: 156 kilómetros por hora.

2, *Muller*, sobre *N. S. U.*, 3 m. 57 s.

3, Meitz (*N. S. N.*), 4 m. 36 s.

**SOCIEDADES**

Mañana domingo 31 celebrará la Real Sociedad Peñalara la ceremonia de colocar la bandera en el nuevo albergue de Navacerrada, por haberse recogido ya las aguas del edificio y ser tradicional verificar esta simpática fiesta, a la que asisten cuantos han intervenido en la construcción.

Se invita a todos los asociados para que presencien tan interesante acto, y los que lo deseen pueden adquirir en el domicilio social las tarjetas para el almuerzo íntimo que tendrá lugar en el propio *chalet*, a la una de la tarde.

* * *

En junta general celebrada recientemente por el Stadium F. C. ha sido nombrada la siguiente Directiva:

Presidente honorario, don Luis Colina; vicepresidente honorario, don Félix Ortiz Guillén; presidente efectivo, don Luis Rodríguez; vicepresidente, don Pelayo Cabezas; secretario, don Alfonso Izquierdo; vicesecretario, don Guillermo del Valle; tesorero, don Gregorio Dorado; contador, don Federico López; vocales: don Ramón García Echániz, don Joaquín Clavero y don Andrés Lorenzo.

# Santoral y cultos

—o—

**DIA 30.—Sábado.**—Santos Alfonso Rodríguez, S. J.; Cenobio, Teonesto, Obispos; Marcelino, Claudio, Luperco, Vitorio, Julián, Enno y Eutropia, mártires; Gerardo y Germán, Obispos.

La misa y oficio divino son de la dominica, con rito simple y color morado.

**Adoración Nocturna.**—San Pascual Bailón.

**Ave María.**—A las once, misa, rosario y comida a 40 mujeres pobres, costeada por los señores de Castro.

**Cuarenta Horas.**—En la parroquia del Salvador.

**Corte de María.**—De las Angustias, en su parroquia (P.), Escuelas Pías de San Fernando y Oratorio del Olivar; de las Tribulaciones y paz interior, en las Jerónimas del Corpus Christi.

**Parroquia de las Angustias.**—A las ocho, misa rezada perpetua por los bienhechores de la parroquia.

**Parroquia del Salvador.**—(Cuarenta Horas). Continúa la novena al Arcángel San Rafael. A las ocho, exposición de Su Divina Majestad y misa de comunión; a las diez, la solemne; por la tarde, a las cinco, estación, rosario, sermón por el señor Sanz de Diego, ejercicio y reserva.

**Parroquia de Santa Teresa.**—Empieza el triduo a Santa Teresita del Niño Jesús. A las cinco y media de la tarde, ejercicio con sermón por el padre José María Rubio, S. J., y reserva.

**Asilo de San José de la Montaña** (Caracas, 15).—De tres a seis de la tarde, exposición de Su Divina Majestad; a las cinco y media, rosario y bendición.

**Buena Dicha.**—Continúa el triduo a Cristo Rey. A las cinco y media de la tarde, exposición de Su Divina Majestad, ejercicio, plática por el padre Delgado, mercedario, y reserva.

**Capilla de Cristo Rey** (paseo de la Dirección, 14).—Continúa la novena a su Titular. A las siete y a las ocho, misas; por la tarde, a las seis y media, rosario, sermón por el padre Basilio de San Pablo, pasionista; ejercicio y reserva.

**El Salvador y San Luis Gonzaga** (Zorrilla, 3). Continúa el triduo en honor de Cristo Rey. A las cinco y media de la tarde, exposición de Su Divina Majestad, ejercicio, sermón por el padre Miguel de Alarcón, S. J., y reserva.

**Olivar.**—Continúa la novena a Nuestra Señora del Rosario. A las siete y a las once, misa, rosario y ejercicio; a las diez, la solemne con manifiesto y reserva; por la tarde, a las seis, exposición de Su Divina Majestad, estación, rosario, sermón por el padre Secundino Martín, O. P.; reserva y salve.

**Oratorio del Caballero de Gracia.**—De cinco a ocho de la noche, exposición de Su Divina Majestad.

**María Inmaculada.**—De diez y media a seis y media de la tarde, exposición de Su Divina Majestad.

**Mercedarias de Don Juan de Alarcón.**—Continúa el triduo a Cristo Rey. A las cinco y pieza el triduo a Cristo Rey. A las cinco y media de la tarde, exposición de Su Divina Majestad, estación, rosario, ejercicio, sermón por el padre Inocencio L. Santamaría, ejercicio y reserva.

**Nuestra Señora de la Consolación** (Valverde, 19).—Continúa la novena a su Titular. A las ocho y media, misa y exposición de Su Divina Majestad; a las once, rosario; por la tarde, a las cinco y media, estación, corona, ejercicio, sermón por el padre Matías Espeso, gozos, reserva y salve.

**EJERCICIO DEL MES DEL ROSARIO**

**Parroquia de San Jerónimo.**—A las ocho y a las once, y por la tarde, a las cinco y media.

**Parroquia de San Marcos.**—A las siete y media, misa de comunión y rosario; a las doce, rosario, y por la tarde, a las cinco y media, exposición, ejercicio, reserva, salve y procesión interior.

**Cristo de la Salud.**—A las siete, ocho y doce, rosario; por la tarde, a las siete y media, exposición de Su Divina Majestad, estación, rosario y ejercicio.

**Buena Dicha.**—A las seis de la tarde, exposición menor, rosario y ejercicio.

**Calatravas.**—A las one y cuarto, doce y siete de la tarde, rosario con exposición de Su Divina Majestad, preces y reserva.

**Encarnación.**—Después de la misa cantada y de once y por la tarde, a las cuatro, rosario.

**Pontificia.**—A las seis de la tarde.

**Rosario.**—A las ocho y media y diez, misa y rosario; por la tarde, a las seis y media, exposición, rosario, ejercicio, reserva y despedida.

* * *

**(Este periódico se publica con censura eclesiástica.)**

# ESPECTÁCULOS

—o—

PARA HOY

**COMEDIA** (Príncipe, 14).—10,30, La familia es un estorbo.

**FONTALBA** (Margarita Xirgu) (Pi y Margall, 6).—A las 6, La princesa Bebé (butaca, cuatro pesetas).—A las 10,15, Don Juan Tenorio (butaca, cuatro pesetas).

**LARA** (Corredera Baja, 17).—6, Guiñitos.—10, La zagala.

**ESLAVA** (pasadizo de San Ginés).—6,30, Aventura.—10,30, Una mujercita seria.

**INFANTA ISABEL** (Barquillo, 14).—6,30, Paco Pinto y Zaragueta.—10,30, El espanto de Toledo.

**CENTRO** (Atocha, 12).—6,30, El rayo.—10,30, Don Juan Tenorio.

**ALKAZAR** (Alcalá, 22).—6 y 10,30, Doña Tufitos.

**APOLO** (Alcalá, 49).—Tarde, no hay función para poder hacer el ensayo general de Seguidilla gitana.—Noche, a las 10, Seguidilla gitana (estreno). Presentación de Rosario Leonís. Se despacha en contaduría para mañana.

**COMICO** (Mariana Pineda, 10).—10,30, Charlestón.

**FUENCARRAL** (Fuencarral, 145).—6,15 y 10,15, Don Juan Tenorio.

**ZARZUELA** (Jovellanos, 8).—5,30, El rey que rabió.—10, La tempestad.

**CHUECA** (paseo del Cisne, 2).—6, La Gran Vía y Para entiente, el amor.—10,15, El conde de Luxemburgo.

**MARAVILLAS** (Malasaña, 4).—6,30, El niño judío.—10,30, El caudillo de Urbión.

**LATINA** (plaza de la Cebada, 2).—6, El azar.—10,30, ¿Y... después?

**NOVEDADES** (Toledo, 83).—6,15, Los gavilanes.—10,30, Don Juan Tenorio.

**CIRCO DE PRICE.**—Tarde, a las 6; noche, a las 10,15; dos colosales funciones. Toda la nueva gran compañía de circo y el extraordinario y sensacional número de «Hienas y Chacales».

**CINE IDEAL.**—5,30 y 10, Un ladrón de siete suelas (por J. Rock); ¡La pobre rica! (por la actriz neoyorquina Florence Vidor); éxito enorme: El juramento de Lagardere (quinta jornada, fin de la novela: La justicia del regente, por Gaston Jacquet). Es el éxito del día.

**PRINCESA.**—A las 6 y a las 10,15, Noticiario Fox y La viuda alegre (éxito enorme; grandiosa superproducción por Mae Murray y John Gilbert, presentada con la adaptación musical de la opereta).

**CINE MADRID.**—A las 6 y a las 10,15, Noticiario Fox; Cabrita que tira al monte... (éxito grandioso); Todo lo puede el amor (cómica, éxito).

**PAVON.**—A las 6 y a las 10,15, Por mala cabeza (cómica, éxito); Don Juan Tenorio (éxito enorme); Esta vida es terrible (cómica, éxito).

**CINEMA VOYA.**—Tarde 5,30, moda; noche, 10,15, El palacio del placer (por Betty Compson y Edmund Lowe); Noticiario Fox; Amor leonino; estreno: Una muchacha rebelde (por Sally O'Neil y Bert Roagh).

**ARGUELLES.**—5,30 y 10, El hombre del desierto; Cura radical; exitazo: Carmiña, flor de Galicia (coros gallegos del Centro de Galicia).

**REAL CINEMA Y PRINCIPE ALFONSO.** 5,30 tarde y 10,15 noche, Actualidades Gaumont; Antes de la dicha; Borracho perdido; Corazones errantes.

**ROYALTY.**—5,30 tarde y 10,15 noche, Se necesitan maridos (cómica); Una pobre rica (por Florence Vidor); Novedades internacionales; éxito: El juramento de Lagardere (quinta jornada, final: La justicia del regente). Orquesta de 15 profesores; director, maestro Aroca.

**FRONTON JAI-ALAI.**—4, primer partido, a pala, Solozábal y Pérez contra Badiola y Ochoa; segundo, a remonte, Ochotorena y Vega contra Echániz (A.) y Echániz (J.).

**ADAMUZ-GONZALEZ.**—Compañía cómico-dramática, San Sebastián.

**ORQUESTA SINFONICA** (Monumental Cinema, plaza de Antón Martín).—El domingo, a las 11,30 de la mañana, segundo concierto con el siguiente programa: 1.º «Quinta Sinfonía», Beethoven. 2.º «Los murmullos de la selva», Wágner. 3.º Intermedio de «Goyescas», Granados. 4.º La cajita de música, Liadow. 5.º Intermedio de «La boda de Luis Alonso», Jiménez.

* * *

**(El anuncio de las obras en esta cartelera no supone su aprobación ni recomendación.)**

GACETILLAS TEATRALES

—o—

## "Carmiña, Flor de Galicia"

Con inusitado éxito se celebró ayer la presentación de esta bellísima película española en **CINEMA ARGUELLES.**

El público que llenaba su amplia y elegantísima sala salió complacidísimo y aplaudió con entusiasmo a los coros del Centro de Galicia, que forman el espléndido cuadro gallego que actúa en **«CARMIÑA, FLOR DE GALICIA».**

Hay película para rato, y por ello felicitamos a la Empresa de **CINEMA ARGUELLES** y a los simpáticos galleguitos del Centro de Galicia en la Corte, porque así se llevarán con su trabajo un buen montón de pesetas para los pequeñuelos de la colonia que el próximo verano enviarán a fortalecer sus cuerpecillos al sanatorio de Oza.

—o—

**MARAVILLAS**
Majas, frailes, guerrilleros,
forjadores de la hazaña
que asombró a los extranjeros
y llenó de gloria a España;
el alma de las Castillas,
arte, gusto y emoción,
podréis ver en **MARAVILLAS**
con **«EL CAUDILLO DE URBION».**

—o—

## Reposición de «La Tempestad» en la Zarzuela

—o—

Por vez primera en la temporada actual, se va a representar esta noche en el teatro de la Zarzuela la famosa obra de Chapí *La Tempestad*, una de las más hermosas producciones del repertorio clásico.

Las celebradas tiples Felisa Herrero y Matilde Martín, el gran tenor Cayetano Peñalver, el notable barítono José Luis Lloret y el admirado bajo Enrique Beut, darán, sin duda, a *La Tempestad* una interpretación acabada no igualada, cuanto menos superada desde que la bellísima zarzuela se estrenó.

—En las funciones de mañana domingo, tarde y noche, se repetirá *La Tempestad*.

* * *

En la matinée de hoy sábado se dará *El rey que rabió*, éxito extraordinario de la compañía de la Zarzuela.

# Excepciones en Artillería

—o—

Se exceptúa de sanciones quedando excedentes con todo el sueldo en la primera región, los siguientes jefes y oficiales: teniente coronel don Mario Soto Sancho, de la fábrica de Toledo; comandante don Gregorio García Rubio; capitanes don Gaspar Gómez Salas, don Luis Gómez Pantoja y don Faustino Iranzo Cano, del segundo regimiento pesado; tenientes don Serafín Gordillo Rosario, don Eugenio de Micheo Casademunt, don Antonio Puertas Tamayo, don Angel Salas Larrazabal, don José López Mijavila y don Rafael Albarrán Díaz de la Cruz, del segundo regimiento pesado.

# PAGINA AGRICOLA

## Para los cultivadores de remolacha

### Enseñanzas de la Exposición de frutas de Zaragoza

El Sindicato Central de Aragón de Asociaciones Agrícolas Católicas, merece el agradecimiento más sincero de los agricultores de Aragón, Navarra y Rioja, por la organización de la Exposición que durante las pasadas fiestas del Pilar ha sido la admiración de propios y extraños. Esta ha servido para demostrar a muchos alucinados e incrédulos la gran potencia productora de nuestras vegas, en fruticultura y horticultura.

En ella se ha podido ver que estamos en condiciones de satisfacer los gustos más variados, y las exigencias más refinadas, de los centros consumidores. La visita que los días de la Exposición nos hizo el delegado de Abastos del Ayuntamiento de Madrid, ha sido la confirmación más absoluta de todo esto. Con organización comercial adecuada, estamos en condiciones de competir en los mercados nacionales y extranjeros. La organización comercial es facilísima a base de los Sindicatos con sencillas Cooperativas de venta.

Pero los más beneficiados con estas enseñanzas han de ser los cultivadores de remolacha, a los que están dedicadas estas líneas.

Ha llegado ya la hora de cambiar de procedimiento, y no hay más remedio que ir sustituyendo el cultivo de la remolacha, como ya he demostrado en anteriores artículos. Las frutas y hortalizas son plantas que se han de prestar admirablemente y con mayor rendimiento económico para esta sustitución, en las feraces vegas de Aragón, Navarra y Rioja. Con la tercera parte de remolacha de la que hoy se cultiva hay más que suficiente; el resto se debe dedicar a otros cultivos tan necesarios, más productivos, y en los que no se nos puede competir tan fácilmente.

Ya saben los cultivadores de remolacha el camino a seguir para salvar sus intereses en las futuras campañas. En mi opinión, modesta como mía, pero defendida con tesón en bien de nuestros labradores, no puede haber otro lema que: *Reducción en el cultivo de la remolacha.*

Elementos sobran, no hace falta más que decidirse.

**Joaquín DE PITARQUE Y ELIO,**
Ingeniero agrónomo
de la Granja de Zaragoza.
Zaragoza, octubre 1926.

## Se crea el servicio de cátedra ambulante

### Será independiente de los estudios de experimentación y aplicación

El ministerio de Fomento publicó en la *Gaceta* de ayer una real orden estableciendo que con independencia de los estudios de experimentación y aplicación, se cree el «Servicio de cátedra ambulante», que tendrá por objeto la divulgación de los procedimientos de mejora de los cultivos y de la ganadería, así como la transformación industrial de sus productos, y que se organizarán de la manera siguiente:

El Consejo Agronómico destinará dos inspectores que, aparte la función general, tendrán a su cargo la del servicio que se crea, redactando, en un plazo de dos meses, el oportuno reglamento, que comprenderá:

a) División más conveniente geográfica y agronómica de España en secciones de cátedra ambulante.

b) Organización del servicio en material y personal y obligaciones del mismo, así como sus sueldos y gratificaciones.

c) Posibles cooperaciones sociales de Corporaciones oficiales y entidades agropecuarias.

d) Presupuestos de gastos anuales.

Para el debido cumplimiento de lo que se dispone en esta real orden, la Dirección general de Agricultura y Montes dictará las convenientes disposiciones complementarias.

## Un Consejo regulador de la demarcación vinícola de la Rioja

### Acaba de ser creado por virtud de real decreto del ministerio de Trabajo

En virtud de real decreto del ministerio de Trabajo, firmado por el Rey en Barcelona el día 22 del corriente, se ha creado el Consejo regulador de la demarcación vinícola de la Rioja.

La parte dispositiva del decreto dice así:

«Artículo 1.º Con el nombre de Consejo regulador de la denominación vinícola «Rioja» se crea en la región riojana, con residencia en Logroño, una entidad que tendrá la representación de dicha región en todo lo que se refiere a la indicación de procedencia de sus vinos.

Art. 2.º En el plazo de un año, a partir de la publicación del presente real decreto, el expresado Consejo procederá a la delimitación de la zona riojana, elevando al ministerio de Trabajo relación nominal razonada de todos los pueblos que se consideren comprendidos en las zonas Rioja Alta y Rioja Baja y que pueden, por tanto, aplicar dichas denominaciones a sus vinos y usar la correspondiente marca colectiva de garantía.

Art. 3.º Dicho Consejo será asimismo el encargado de gestionar el registro como sello de garantía de la correspondiente marca colectiva, con sujeción a los preceptos de la vigente ley de Propiedad industrial; de regular su uso; de denunciar los actos constitutivos de falsa indicación de procedencia, usurpación del nombre Rioja y de proponer las medidas que juzgue apropiadas para la persecución de dichos actos.

Art. 4.º La relación a que se refiere el artículo segundo de este decreto será formada con audiencia de los pueblos interesados, así como la inclusión o exclusión de un pueblo o término municipal en la zona delimitada. Tanto aquella relación como las alteraciones a que hubiere lugar, serán remitidas al ministerio de Trabajo, Comercio e Industria para su resolución.

Art. 5.º Las resoluciones que se adopten por el ministerio de Trabajo, Comercio e Industria serán previamente informadas por una Comisión permanente, con residencia en Madrid, integrada por tres funcionarios técnicos-administrativos designados por los departamentos de Fomento (Servicio agronómico); Trabajo, Comercio e Industria (Propiedad industrial); Hacienda (Dirección general de Rentas públicas), y publicadas en la *Gaceta de Madrid* y en el *Boletín de la Propiedad Industrial y Comercial.*

Art. 6.º—El Consejo regulador lo formarán:

El presidente de la Diputación provincial de Logroño, un representante por cada una de las Diputaciones provinciales de Alava y Navarra y los presidentes de las Cámaras de Comercio de Alava, Agrícola de Logroño, Agrícola de Alava y Agrícola de Navarra, un representante del Consejo provincial de Fomento de Logroño, el presidente de la Asociación de Vitivinicultores de la Rioja, el ingeniero director de la estación enológica de Haro, el ingeniero jefe del Servicio agronómico de Logroño, el ingeniero encargado del Servicio agronómico de Alava y los tres funcionarios a que se refiere el artículo quinto.

Será presidente el de la Diputación provincial de Logroño, y secretario uno de los dos ingenieros jefes del Servicio agronómico, designado por el Consejo.»

**Moisés Sancha**
**14, Montera, 14. Tlf. 20-08 M.**
**MADRID**
Gabán de sport de la Siberia, forrado cuello e interior de piel. No pasa el agua ni el aire, dando al cuerpo un calor agradable. Indispensable a todo Automovilista, Deportista o Cazador.
**Precios únicos, 300 pesetas.**

## Los naranjeros muy satisfechos

### El arroz en crisis

A todo cuanto se ha dicho y escrito acerca de la pasada Conferencia Naranjera debo añadir como epílogo, que por acá todos se hallan contentos: productores y exportadores. Se muestran satisfechos del resultado de la Conferencia por dos razones principales: por la preocupación que significan para el Gobierno los problemas agrícolas, y porque en lo sucesivo los naranjeros tendrán su correspondiente representación en el Consejo de la Economía. Del sector exportadores, una personalidad muy calificada me significó también su complacencia. Sus convicciones han quedado a salvo, porque en lo substancial estampadas quedan en las conclusiones definitivas.

Mi opinión particular es que el verdadero triunfador en la repetida Conferencia son el Gobierno y el señor García Guijarro, cuyo criterio ha prevalecido sin choque ni violencia de ningún género. Prueba de ello es que todos han quedado contentos y además se han sostenido con toda su integridad los principios de la Unión Nacional de la Exportación Agrícola.

La campaña naranjera, que ya comenzó con bastante buenos auspicios para el productor, ha llegado a tiempo para acallar todas las controversias. Las sirenas de los buques mercantes ponen punto final por ahora a todas estas cuestiones.

**La baja del arroz**

Los arroceros se hallan también algo inquietos. Puedo asegurar que entre ellos no reina la mejor armonía, debido a la baja de los precios. Sin meterme por ahora en defensa de ninguno de los grupos que sostienen opuestas tendencias—ya expondré mi criterio más adelante—, puedo adelantar como información que una parte de los elementos arroceros se reunirá en breve en esta Cámara Oficial Agrícola, entre otras cosas, para estudiar las verdaderas causas que motivan el bajo precio del arroz y sus posibles remedios, para acordar la conducta que ha de aconsejarse a los productores y proceder a una constante activa propaganda para la total organización del agricultor arrocero.

**V. CALVO ACACIO**

## Se ha nombrado comisario regio de la seda

La *Gaceta* de ayer publicó el siguiente real decreto de la Presidencia del Consejo de ministros:

«En atención a las circunstancias que concurren en don Federico Bernardes Alavedra, presidente del Colegio del Arte mayor de la Seda y del Fomento de la Sericicultura española, de Barcelona,

Vengo en nombrarle comisario regio de la seda, con arreglo a lo prevenido en los artículos segundo y tercero de mi real decreto-ley de 11 del corriente sobre fomento de la sericicultura nacional.»

## Asamblea magna en Valencia

### Se reunirán los regantes en la Plaza de Toros

VALENCIA, 29.—Se nota cierta agitación entre los agricultores de la huerta valenciana ante el propósito del Ayuntamiento de derivar aguas del Turia para el abastecimiento de la ciudad.

El domingo próximo se ha de celebrar nada menos que en la plaza de toros una Asamblea magna de agricultores para tratar de tal asunto. Se han repartido más de 20.000 invitaciones, y seguramente acudirá un gentío inmenso, hombres y mujeres. El temor a la merma del caudal de agua para los respectivos riegos congrega a los huertanos; su actitud me parece justificada, porque la ciudad está suficientemente abastecida de agua, y si necesitara más, existen otros medios para procurarla.

## Normas para los servicios oficiales agrícolas

### Responderán a las necesidades sentidas en las provincias

Por real orden del ministerio de Fomento, se ha dispuesto:

«Primero. En cada provincia, previo acuerdo con los representantes autorizados de la Diputación provincial y Cámara Agrícola, los ingenieros agrónomos, por medio de la Sección Agronómica, elevarán a la Dirección general de Agricultura y Montes, el plan completo de los servicios agrícolas a establecer, teniendo en cuenta las características agropecuarias de cada provincia y las aportaciones fijas que para el sostenimiento de aquéllos ofrezcan las entidades colaboradoras provinciales y locales.

Segundo. Dicho plan comprenderá:

a) Estudio de los centros a crear suprimir.

b) Número, extensión y emplazamiento de los campos de demostración agropecuarios, con paradas de cubrición ambulantes, escuelas secundarias más convenientes de crear en orden a enseñanza de maestros o capataces mecánico agrícolas, pecuarios, aceiteros, bodegueros, queseros, jardineros, hortícolas, podadores, injertadores, etcétera, dadas las características locales.

c) Colaboración anual económica de las Diputaciones y Cámaras Agrícolas y local del Ayuntamiento en que se establezca el servicio.

Tercero. El plan se redactará en vista de las aportaciones provinciales y la del Estado, comenzando por el de los campos de demostración, siguiendo con las escuelas secundarias de maestros o capataces y terminando con el centro o centros de carácter especial.»

**¡AVICULTORES!**
Alimentad vuestras aves con huesos molidos. Sorprendentes resultados. Pedid catálogos de molinos para huesos a **Matths. Gruber. Ap.º 185, Bilbao**

**LA CRISIS CEREALISTA SOLO SE RESUELVE AUMENTANDO LA PRODUCCION**
**125 kilos de NITRATO DE CHILE**
aplicados en primavera a una hectárea de trigo, producen un aumento de cosecha de **500 kilos** de grano. Siendo el precio del Nitrato algo menor que el del trigo, casi se cuadruplica en cuatro meses el dinero empleado en su fertilización.
**SE VENDE EN TODAS LAS CASAS IMPORTANTES DE ABONOS**

**ZOTAL**
**Cura las enfermedades de las plantas y árboles frutales**

COSECHAS Y MERCADOS

## Comienza la campaña remolachera

### También principia la matanza de cerdos. Se ha cosechado muy poco vino

**AREVALO**

**Trigo, 80,50 reales las 94 libras; centeno, de 58 a 60 las 90; cebada, de 40 a 42 la fanega; algarrobas, de 48 a 50 la fanega.** Calcúlase la entrada de trigo en 500 fanegas. Tendencias del mercado, sostenida. Temporal, frío. Estado de los campos, en plena sementera.

**MADRID**

*Ganado vacuno.*—Bueyes gallegos buenos, de 3,56 a 3,61 pesetas kilo; ídem regulares, de 3,40 a 3,50; vacas gallegas buenas, de 3,45 a 3,52; ídem regulares, de 3,35 a 3,45; bueyes leoneses buenos, de 3,49 a 3,59; ídem regulares, de 3,30 a 3,49; vacas moruchas buenas, de 3,56 a 3,61; ídem regulares, de 3,50 a 3,56; vacas serranas buenas, de 3,56 a 3,61; ídem regulares, de 3,48 a 3,56; bueyes serranos buenos, de 3,39 a 3,48; ídem regulares, de 3,30 a 3,39; novillos serranos buenos, de 3,61 a 3,67; ídem regulares, de 3,56 a 3,61; toros cebados, de 3,65 a 3,74.

*Terneras.*—De Castilla fina de primera, de 4,56 a 5 pesetas kilo; ídem de segunda, de 4,13 a 4,35; ídem basta de tercera, de 3,91 a 4,13; de la tierra, de 4,13 a 4,35; de Asturias, Galicia y montañesas, de 3,69 a 4,13.

*Ganado de cerda.*—Andaluces, extremeños, mallorquines y murcianos, precio tasa, de 3 a 3,30 pesetas kilo.

*Ganado lanar.*—Ovejas, de 3,50 a 3,60 pesetas kilo; carneros, de 3,70 a 3,85; corderos, de 3,85 a 4.

NOTA.—Los precios dados son para el ganado bueno; las reses malas no tienen precio en esta plaza. Los precios consignados en el vacuno son libres de todo gasto para el ganadero.

*Impresión del mercado.*—Con motivo del conflicto planteado en el matadero por la dirección del mismo y los matarifes, durante los días 26, 27 y 28 las matanzas no se han efectuado con toda regularidad, y esperamos que en el día de hoy quede ultimado este asunto, pues ya en el día de ayer se sacrificó más ganado, y nuestra impresión es la de que el próximo lunes se hará normalmente la matanza.

Aunque hoy da comienzo la temporada oficial para el sacrificio de cerdos, al cerrar esta impresión no tenemos noticias de que la Unión de Salchicheros haya efectuado operación alguna; pero nos consta que tiene muchas ofertas y, por tanto, se retraen en las compras hasta ver los acuerdos que se adoptaban para regular la tasa, pues al parecer no estaban dispuestos a comprar al precio que en la misma se fija y esperaban hacer contratos comprando en vivo; pero la Dirección general de Abastos no permite hacer estos contratos, y por el Gobierno se ha acordado que dicha Dirección sea la encargada de recibir las ofertas de reses y la que las distribuya entre los salchicheros que acepten dicha tasa.

En ganado vacuno, pocas existencias y precios muy firmes. El mercado de terneras, sin variación.

En lanar, regulares existencias y precios firmes.

**MEDINA**

Las lluvias que tenemos durante la presente semana hace que la sementera sea excelente, base muy importante para la recolección. La entrada de trigo fué de 2.500 fanegas, que se vendieron de 80 a 81 reales fanega de 94 libras; de cebada entraron 300 fanegas y se cedieron de 43 a 44 reales; de algarrobas hubo 200 y se facturaron de 47 a 48 reales fanega.

El mercado de harinas, muy animado, facturándose 20 vagones para Asturias, Galicia y Santander, cotizándose los precios de 54 a 63 pesetas saco de 100 kilogramos, con envase.

El mercado de piensos ha flojeado algo; se facturaron siete vagones, cotizándose: comidilla, a 28 pesetas; tercerilla, a 40, y salvado (hoja), a 38 pesetas los 100 kilogramos, sin envase.

El mercado de ganado lanar, muy animado; hubo una entrada de 37.000 cabezas, cotizándose: ovejas del país, de 45,50 a 65 pesetas; corderos castellanos, de 50 a 70 pesetas; churros, de 18 a 30 pesetas. Se hicieron muchas transacciones para Barcelona, Zaragoza, Madrid y Logroño.

**VALLADOLID**

Las lluvias actuales benefician grandemente a los labradores; la sementera se hace en condiciones inmejorables, por lo que los agricultores están muy contentos.

*Trigos.*—La oferta es muy abundante y los fabricantes están algo retraídos en vista de que apenas venden harinas; los precios más bien flojean, aunque poca cosa, pagándose menos que la semana anterior. Estos fabricantes están recibiendo ahora todo el trigo que tenían comprometido, que es bastante, y lo poco que se opera se paga alrededor de 81,50 a 82 reales 94 libras, sin saco, aquí a base de blanco superior.

*Centeno.*—Se observa mayor demanda para la zona de Galicia, y como se ofrece poco los precios, se mantienen firmes. Se han hecho operaciones en clases limpias hasta 38 pesetas 100 kilos, con saco, quedando ofrecido a 39 pesetas.

*Cebada.*—Sigue la falta de compradores; algún vagón en buena tarifa y clase limpia superior se ha vendido a 31 pesetas 100 kilos, sin saco. La oferta, pendiente de colocación toda ella, es a 32 pesetas.

De los demás piensos, algarrobas, yeros, muelas, avena, etcétera, etcétera, no se hace nada.

*Harinas.*—Se quejan los fabricantes grandemente de la falta de ventas, además los vagones vuelven a escasear y dificultan grandemente la marcha del negocio. Se factura muy poco y todo ello contratos hechos hace bastante tiempo, pues a pesar de que, según decíamos en nuestra crónica anterior, parecía resuelta hace días la cuestión de los vagones, otra vez, de golpe y porrazo, vuelve la falta de material.

*Piensos.*—Siguen bastante animados, procurándose oferta con interés, sobre todo, en clases finas. Tercerillas y cuartas se ofrecen alrededor de 44 y 27 pesetas 100 kilos, respectivamente, con saco, según clases, y sobre vagón estas estaciones. Salvado, ancho, también se vende con facilidad, pagándose a 26,50 y 27 pesetas con saco aquí.

*Vinos.*—Sigue la animación en los precios y se acentúan las impresiones pesimistas de la cosecha.

**ZARAGOZA**

*Impresión agrícola.*—Tiempo lluvioso, que generalizará la siembra, ya muy adelantada; se nota gran demanda de trigos para sembrar, singularmente en calidades especiales de gran fuerza o rendimiento, sin reparar en precio, estimándose como fruto de la reciente Exposición, que dió a conocer tipos muy selectos. Es ya oficial que las fábricas abrirán las básculas para la recepción de remolacha el día 30, observándose los preparativos para el arranque de esta excelente campaña.

*Trigos.*—Muy estacionado el mercado regional, registra pocas operaciones en clases corrientes, que siguen depreciadas, sin llegar a la tasa; solamente los trigos de fuerza se defienden bien, habiéndose facturado algunos vagones para Cataluña a 47 los corrientes de Cinco Villas sobre estaciones Ejea y Sádaba, y hasta 50, superior, en Puebla de Híjar; también para la fabricación regional se colocan fácilmente de 48 a 49, clases buenas, y sigue con tendencia firme.

Los corrientes de huerta y bastos de las líneas de Utrillas y Jaca, difíciles de colocar hoy ni a 43 pesetas, es de suponer se animen de noviembre a diciembre, que la fabricación regional habrá agotado las disponibilidades de clases mejores o más próximas que ahora prefiere.

*Harinas.*—Sin variación, conservan la ventaja lograda el mes anterior las de fuerza, de 69 a 70, y entrefuertes, 64 a 65, casi únicas solicitadas. La escasez de vagones retrasa las facturaciones.

*Salvados.*—Pendientes del problema provocado por la importación de maíz, sigue paralizado este negocio; nominalmente se sostienen los mismos precios, pero no hay demanda, siendo más que probable que al surgir comprador, lograse comprar con ventaja por las ganas de vender.

*Piensos.*—Sigue la calma; Avena, plaza, 28; pueblos, 24; Cebada, plaza, 28,30; pueblos, 24,26; maíz nuevo, tierno, 36,50; añejo, 42; alfalfa firme; suelta pie de prensa, 10 a 11, y empacada y sobre vagón origen, 14,50, corriente, y 15,50, superior.

*Aceites.*—Sostenidos y muy escasos en clases finas.

*Vinos.*—Acabó la vendimia, pagándose desde 18 a 22 pesetas 100 kilos de uva, sin lograr las 25 que pretendían los productores. Los vinos muy firmes; comarca del Jalón, corrientes, 14 a 15 grados, 38,40 pesetas los 120 litros; 16 a 17 grados, 42,45; en la de Borja, los de 15 a 16 grados, 40,42 pesetas; en la de Cariñena, 17 grados, 45 pesetas; no faltan cosecheros que pretenden 50 pesetas, rechazando toda proposición inferior.

## La chufa, cultivo de gran porvenir

### Agentes extranjeros en Valencia

Hay un producto, la chufa, tubérculo con el que se confecciona la famosa horchata valenciana, que seguramente está llamado a tener un brillante porvenir. Hace algún tiempo que agentes alemanes, ingleses e italianos pidieron referencias del producto, como coste de producción y procedimientos de cultivo y recolección, zonas levantinas donde se produce, cantidades, países de exportación, etc., etc. Y aunque aquellos agentes comerciales, como es natural, guardan prudente reserva acerca de su especial interés por dicho producto, es indudable que de los estudios técnicos se han deducido las múltiples aplicaciones del mencionado tubérculo, y de los cálculos hechos resulta que su cultivo ha de producir grandes beneficios. Ya cuando la visita a Valencia del Rey de Italia, el año próximo pasado, hubo personaje de su séquito que se llevó un par de sacos de chufa muy seleccionada para la Escuela de Agricultura de Roma.

¿A qué obedece el movimiento de los referidos agentes comerciales extranjeros? Hay que advertir que muestran mutuos recelos y se dan una gran prisa en llevarse muestras, estadísticas y referencias. Las zonas de producción son aquí muy reducidas. Alboraya es su principal centro productor; Guadarnar le sigue en importancia, y en la provincia, sólo en algunos otros pueblos se cultiva en pequeña escala. Es una producción cuyo coste de cultivo es caro, de tal modo, que los labradores han establecido una especie de cooperación mutua para que no cuesten tanto las operaciones de la recogida de la cosecha. Si no se hiciese así, los jornales harían imposible toda ventaja económica.

**MOSCA DEL OLIVO**
Desinfectando los olivos con OZOLIN no hay que temer a la fatal mosca. Aplicando el OZOLIN tendréis aceituna sana. Se remite gratis el folleto, profusamente ilustrado, con instrucciones para aplicar el OZOLIN a los olivos, y al propio tiempo con testimonios de prestigiosos agricultores, dirigiéndose al concesionario, don Baldomero Blasco, Alfonso XII, 24. Apartado 494. Teléfono 399 S., Madrid.

Pida usted un número de muestra de
**LA INFORMACION AGRICOLA**
Revista de Agricultura
Admón. Barquillo, 21.—Madrid.

**APOPLEJIA -PARALISIS-**
**Angina de pecho. Vejez prematura** y demás enfermedades originadas por la **Arterioesclerosis e Hipertensión**
**Se curan** de un modo perfecto y radical y **se evitan** por completo tomando
**RUOL**
Los síntomas precursores de estas enfermedades: *dolores de cabeza, rampa o calambres, zumbidos de oídos, falta de tacto, hormigueos, vahidos (desmayos), modorra, ganas frecuentes de dormir, pérdida de la memoria, irritabilidad de carácter, congestiones, hemorragias, varices, dolores en la espalda, debilidad,* etc., desaparecen con rapidez usando **Ruol**. Es recomendado por eminencias médicas de varios países; *suprime el peligro de ser víctima de una muerte repentina,* no perjudica nunca por prolongado que sea su uso; sus resultados prodigiosos se manifiestan a las primeras dosis, continuando la mejoría hasta el total restablecimiento y lográndose con el mismo una existencia larga con una salud envidiable
VENTA: Madrid, F. Gayoso, Arenal, 2, Barcelona, Segalá, Rbla. Flores, 14, y principales farmacias de España, Portugal y América

**BLENORRAGIAS**
Curación completa con la
**INYECCION CUBAS**
Frasco, 3,50 ptas. Correo, 4 ptas.
En todas las farmacias.
Laboratorio: L. VELEZ DE GUEVARA, 4. Madrid.

**LINOLEUM** 24, Arenal, 24 Carretas, 27 y 29

**"EL NORTE"**
**Compañía Anónima de Seguros. Fundada en 1840. INCENDIOS, ACCIDENTES, CRISTALES, ROBO, COSECHAS.** Dirección para España: **CALLE DE LOS MADRAZO, 20, MADRID.** Se admiten agentes serios y activos. **TELEFONO 187 M.**

**ACADEMIA CORTE DE PARIS**
Dirigida por la señora de LIZARRITURRY. Profesora diplomada y premiada tres veces con MEDALLA DE ORO en París. UNICA EN ESPAÑA. Sistema patentado por los procedimientos que emplean en los grandes centros profesionales de París. CURSO DE CORTE Y CONFECCION. Sombreros para señoras y niños. Corsés, fajas, sostenes y flores artificiales. Títulos profesionales. Para informes y condiciones dirigirse a la directora, **Calle Mayor, 59, pral.**

**LAMPARAS FUNEBRES**
Para alumbrados de nichos, mausoleos, sarcófagos y panteones; inmenso surtido. Precios económicos.
**CRUZ, 31 (María Canosa), y GATO, 2.**

**Biblioteca gratuita**
formarán los señores sacerdotes y maestros nacionales que pidan pequeño depósito de libros. Inútil que soliciten otras personas. Pedir amplios detalles a **J. Suárez, FUENCARRAL, 138, Madrid.**

**ALMORRANAS**

Curación rápida. Internas, externas, etcétera.
**Tubo, 3 pesetas; por correo, 3,50.**
**Laboratorio Cenarro: ABADA, 6, MADRID.**

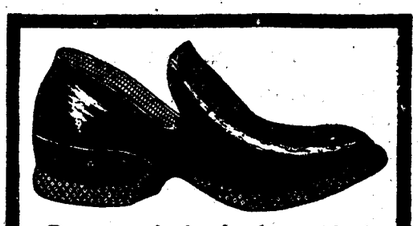
Proteged de la humedad vuestros pies usando
CHANCLOS DE GOMA
**MARCA BOSTON**
BAY STATE RUBBER COMPANY
**BOSTON. U.S.A.**
Marca de fábrica que lleva cada par en la suela
De venta en las buenas zapaterías, bazares y artículos de goma
Depositario: Eduardo Schierloh
Plaza Moncada, 5: Barcelona

**HACIENDA OPOSICIONES**
Muy en breve se convocarán para cubrir un número grande de plazas en el Cuerpo de auxiliares de Contabilidad. Preparación completa en la antigua y acreditada **Academia de Calderón de la Barca.** Internado único en su clase. Pídanse reglamentos y detalles al señor secretario, **ABADA, 11, MADRID.**

Necesitamos para esta región un «Oficial Dealer» (representante regional). Ocupación cómoda desde la mesa de escritorio. No precisa conocimientos del ramo. Beneficios de 100, 150 dólares al mes, sin dejar su ocupación. Consultas, enviando sobre respuesta, con dirección bien clara, a «Fordsystem», Rudolf Mosse, **Cortes, 624, Barcelona.**

**ESTERAS**
Cordelillos, 1,65. Pitas, 2,25. Tapices, 23 p. S. Marcos, 26.

**Zapatos**
**Los mejores del mundo**
**ROMANONES, 16, VICI.**

**CARRERA CORTA**
económica, de **porvenir**, pueden hacer ambos sexos en su casa y obtener buen empleo. Escribid a **Escuelas Hispano-americanas,** Crédito, 8, **SEVILLA.**

Suscripciones a
**EL DEBATE**
se reciben en:
Quiosco de EL DEBATE
Calle de Alcalá
frente a las Calatravas

**ANUNCIOS BREVES Y ECONOMICOS**

**ALQUILERES**
**ALQUILO** hermoso piso, pesetas 8.000. Velázquez, 96.

**AUTOMOVILES**
**VENDO** por ausencia automóvil «Hudson» y «Mathis». Velázquez, 96.

**COMPRAS**
**COMPRO** papeletas Monte, alhajas, dentaduras, plaza Santa Cruz, 7, platería. Teléfono 772.
**MANTONES** Manila, alhajas, papeletas Monte. La casa que más paga, Sagasta, 4, Compra Venta.

**DEMANDAS**
**VIAJANTE** publicidad información comercial, precisamos. Gran retribución. Exígense referencias. José Povedano. Lista Correos.

**ENSEÑANZAS**
**PROFESORA** económica a domicilio, de seis a ocho. Silva, 1.
**PROFESOR** licenciado. Sacerdote. Bachillerato. Derecho. Educar niños. Buenas referencias. San Bernardo, 36.
**TELEGRAFOS.** Academia Velilla. Acreditadísima. Magdalena, 1.
**ALEMAN.** Lecciones particulares, traducciones comerciales, Johann, Fuencarral, 46, segundo derecha.

**VARIOS**
**CUADROS** antiguos, modernos, antigüedades. Exposiciones permanentes. Galerías Ferreres. Echegaray, 27.
**ALTARES,** imágenes, talla, escultura, dorado. Enrique Bellido. Colón, 14. Valencia.
100 **TARJETAS** esmeradamente impresas, dos pesetas. Mozo, Alcalá, 9.

**VENTAS**
**PIANOS** plazos, 12 pesetas mes. Plaza Progreso, 7. Compro pianos.
**ESTERAS,** tapices coco, alfombritas, limpiabarros medida, nadie más barato. Quesada, Magdalena, 15.
**URGENTE** liquidación de pianos; uno, 25 duros; varios, a 50 duros. Plaza Progreso, 7.
**VENDESE** finca en Villalba con hotel, grandes comodidades, calefacción, baño, luz, teléfono, aguas abundantes, mucho terreno. Fotografías, detalles: Belén, 4, Madrid.
**UNA** estufa esmaltada, de muy poco consumo, en buen uso, y seis sillas de cuero. Larra, 10.
**BUEN** hotel en Pacífico; tranvía, «metro»; superficie, 23.740 pies; tres plantas, jardín, garage, propio sanatorio, colegio, residencia particular; precio, 50.000 duros. Angel Villafranca, Génova, 4, cuatro a seis.
**HOTELEROS.** Mobiliario roble americano para 50 habitaciones, despacho, vajilla, piano media cola, vendo baratísimo. Dirigirse: Angel Alberro, Vergara, 15. San Sebastián.

**ENCUADERNADORES**
Se necesitan oficiales, ayudantes y cortadores de guillotina. Gráficas Reunidas, Hermosilla, 96, de 4 a 6.

**SEÑORITAS**
Se admiten que sepan el oficio de encuadernador o quieran aprenderlo en Gráficas Reunidas, Hermosilla, 96; de cuatro a seis.

**PRADO-TELLO**
Empresa anunciadora.
Cruz, 10, entresuelo.
MADRID.