PRECIOS DE SUSCRIPCION
MADRID ..... 2,50 pesetas al mes
PROVINCIAS ..... 9,00 ptas. trimestre
PAGO ADELANTADO — FRANQUEO CONCERTADO

EL DEBATE

EL TIEMPO (S. Meteorológico O.).—Para hoy: Cantabria y Galicia, vientos moderados, lluvias y mar; resto de España, vientos moderados y tendencia a mejorar. Máxima del domingo, 21° en Valencia y Málaga; mínima de ayer, cero en León. Madrid: máxima, 8°,3; mínima, 4°,8. Lluvia recogida, 4,9 mm.

MADRID.—Año XVII.—Núm. 5.756 · Martes 27 de diciembre de 1927 — CINCO EDICIONES DIARIAS — Apartado 466.—Red. y Admón. COLEGIATA, 7. Teléfonos 11.194 y 11.195.

LA POLITICA AGRARIA EN 1927

La agricultura durante el año que se extingue ha sido, en sus diversos aspectos y variadísimos productos, materia de multitud de disposiciones de Gobierno y de iniciativas y movimientos campesinos.

Las páginas de la «Gaceta» han recogido decretos que atendían a la técnica, la economía y la sociología agrarias. Recordemos las creaciones de cátedras ambulantes y servicios fitopatológicos; las numerosas intervenciones del Estado mediante la creación de Juntas y Comités en múltiples ramas de la producción o el comercio agrícolas; las parcelaciones y compras de fincas, como en la aldea canaria de San Nicolás o el pueblecillo segoviano de Otones; el permiso al Instituto Nacional de Previsión para contratar seguros de reintegro en préstamos efectuados para que los colonos compren las tierras que cullivan...

Todo cuanto en brevísimas líneas recordamos es una pequeña parte de lo que técnica, económica y socialmente se ha legislado para el agro hispano en 1927, con acierto vario sin duda, mas con actividad tanto más plausible cuanto que antes transcurrían los años en frecuente esterilidad legislativa agraria.

Pero no sólo el Poder público, sino también las clases agrícolas del país, demostraron gran actividad. Prescindiendo de los varios Congresos, notables por su importancia y sus frutos, en los que cooperaron felizmente técnicos, sociólogos y labriegos, otras muestras proclaman cómo las ideas agrarias de más palpitante actualidad abren su camino en las inteligencias y ganan voluntades.

Quisiéramos fijarnos en dos temas principales, repetidamente tratados en periódicos, revistas, libros, ponencias de Congresos agrícolas, discursos y conferencias. Nos referimos a la «reforma agraria» y a la del contrato de arrendamiento rústico.

Precísase ya el contenido de las dos palabras: «reforma agraria». Por ellas se entiende en España, no la convulsión semirrevolucionaria o la transformación brusca y expoliatoria para los que poseen, de un cierto estado social, sino «el conjunto de leyes e instituciones que procuran o favorecen la transformación de un determinado régimen territorial».

Así, en nuestra Patria, el comienzo de una reforma agraria lo marcaría la introducción en la legislación de la facultad de expropiar por deficiente cultivo, a cargo de un Instituto oficial de Colonización, semejante a los que con fruto ubérrimo y respeto exquisito a los principios básicos de toda sociedad civilizada actúan en otras naciones europeas.

Respecto al contrato de arrendamiento rústico, es su reforma materia ya muy debatida y repetidamente tratada en estas columnas para que insistamos sobre ella.

El Gobierno dispone en la Asamblea Nacional, por la existencia de una sección encargada de estudiar el «régimen de la propiedad y su uso», de órgano propio para abordar las dos cuestiones mentadas. Pero ¿existe realmente en las esferas de gobierno una política agraria integral?

Reconozcamos la preocupación personal del señor Primo de Rivera, que ha llegado a hacerle estudiar por sí mismo varias e importantes cuestiones agrícolas. Pero una visión completa de los problemas del campo no parece advertirse. Las mismas disposiciones legislativas a que antes hemos aludido han dimanado de cuatro centros distintos, según su carácter técnico, económico, social o estrictamente mercantil. Falta en las esferas del Poder el centro necesario, el ministerio de Agricultura, que debe crearse sin mirar con excesivo respeto divisiones administrativas hoy anticuadas.

Si esto toca realizarlo al Poder público, las clases agrícolas, por su parte, deben preocuparse de tener en la política hombres agrarios. No propugnamos—¡líbrenos Dios!—un partido agrario de horizonte limitado a los problemas peculiares de su adjetivo campesino. Lo que nosotros consideramos necesario para el agro español y para las mismas organizaciones políticas del mañana es que las nuevas agrupaciones tengan un «pensamiento agrario» y «hombres especializados» en materia agrícola, que puedan darle realidad.

Todas estas ideas, siguiendo su lenta pero fecunda penetración, han hecho largo camino, por el gran número de ocasiones para tratarlas que ha habido durante el año que muere. ¿Las veremos llegar a la meta de su realización en el año que va a nacer?

DEL COLOR DE MI CRISTAL

EN EL HOGAR Y EN LA CALLE

La lluvia ha hecho cuanto ha estado en su mano *para dar a la Navidad el encanto que más le favorece: el del mal tiempo. La Navidad es una fiesta interior; interior de la casa, interior del espíritu. Antaño todos los desparramados por el mundo buscaban en este día el abrigo de su tronco común, la compañía de los nacidos en el mismo hogar. Hoy todavía queda algo de aquello: una reminiscencia, una sombra. Si las familias no tienen ya el mismo afán de reunirse, por lo menos, se escriben deseándose unos a otros felices Pascuas. No es lo mismo que entonces, pero algo es.*

El esplendor de la fiesta depende en gran parte del mal tiempo. Cuando la naturaleza se desmanda y se vuelve furiosa, es cuando se apetece la tibieza del hogar. En una noche feroz de invierno, entre soplidos del huracán, el hogar es un paraíso. A excepción de unos pocos que creen que la fiesta se celebra paseando toda la noche arriba y abajo de las calles haciendo ruido con cazuelas y sartenes y bebiendo en todas las tabernas, lo general es que se busque el amparo del techo propio. ¡Y dichosos aquellos que pueden buscar y encontrar el regazo donde se acogieron en la niñez!

Hiela en estas noches de Pascua para que no se desparrame la gente. El viento sacude a los callejeros empujándolos hacia sus casas. Y este año la lluvia ha hecho también todo lo que ha podido. Pero la lluvia no es bastante. Agradecemos mucho su buena voluntad y, sin embargo, no nos parece que basta. Hace falta la nieve. Años ha que no conseguimos ver en Madrid una nevada seria. Comprendo que una población grande que casi vive para circular (el problema de la circulación parece ser el fundamental de su vida) tiene que sentirse molesta cuando la masa de los copos apelotonados estorba en las calles. Por eso no pido que nieve con frecuencia. ¡Pero siquiera en Navidad! La fiesta de Navidad exige como decorado propio un buen paisaje pintado a la nieve. Y el silencio que la nevada produce favorece mucho a la música de la zambomba, simpático instrumento que por no ser americano ha sido injustamente excluído del jazz.

La luz que sale por la ventana del hogar brilla como un faro sobre la llanura de nieve. Y es la impresión de la nevada que cae fuera, impresión de solemnidad y de misterio, la que hace más sabrosas las confituras preparadas para la cena y más interesantes los cuentos y más alegre la intimidad de la familia.

¡Qué desgracia que no hayamos podido contar este año con una buena nevada! Consolémonos pensando que otro año será, y que dentro de nuestro clima, hemos tenido el peor tiempo de que podíamos disponer. Pero da envidia leer en los periódicos la noticia de que en otras partes, en muchos sitios, ha nevado pródigamente. ¡Qué poética, qué hermosa habrá sido en esos lugares la Nochebuena!

Menos mal que hemos cenado bien. Quizá muchos hayan sabido vagamente que era fiesta, pero sin saber por qué. El caso es que hemos cenado. Por una vez no hemos gruñido de la carestía. Y hasta hemos tenido la enorme satisfacción de comprobar que la odiada carestía va cuesta abajo. Los tabacos habanos han bajado considerablemente de precio. Por algo se empieza. Luego seguirán en turno las piedras preciosas. Y así poco a poco. Acaso algún día llegue la hora de que baje el pan.

Tirso MEDINA

Indice-resumen

Deportes ..... **Pág. 4**
Cinematógrafos y teatros («Mignón» en la Zarzuela), por Joaquín Turina..... **Pág. 5**
La vida en Madrid..... **Pág. 5**
De sociedad, por «El Abate Faria» ..... **Pág. 5**
Cotizaciones de Bolsas..... **Pág. 6**
Compromiso, por Fidelino de Figueiredo ..... **Pág. 8**
La «bocha», por Antonio Reyes Huertas ..... **Pág. 8**
Chinitas, por «Viesmo»..... **Pág. 8**
El frío en Viena (El Danubio helado y los barcos prisioneros), por «Danubio»..... **Pág. 8**
Se non e vero..... **Pág. 8**
El Galeote (folletín), por Raoul de Navery..... **Pág. 8**

MADRID.—Declaraciones del presidente sobre los presupuestos **(página 3).**—El alcalde ha ordenado una inspección en las tahonas y estudia el problema sanitario.—En octubre se abrirá el teatro Real; se harán en el escenario importantes reformas.—Entrega del monumento a la Armada.—Nuevos jueces y fiscales municipales de Madrid **(página 5).**

PROVINCIAS.—A consecuencia del temporal, se han desbordado varios ríos, entre ellos el Tajo en Toledo, y experimentado grandes crecidas el Guadalquivir, Ebro y otros.—En la provincia de Orense fueron pasto de las llamas 37 casas.—Mejoras en las comunicaciones con Mallorca. — Desprendimiento de tierras en Valencia.—Proyecto de grandes obras en Cádiz **(página 3).**

EXTRANJERO.—Importante alocución del Papa al Sacro Colegio.—Ha aparecido en una isla cerca de Nueva Escocia el avión de mistress Grayson.—Nueva ley electoral portuguesa.—La nieve ha incomunicado telegráficamente a Londres; grandes inundaciones en la zona francesa de Marruecos, Yugoeslavia y Grecia.—Han huído los cuatro diputados comunistas que debían ser detenidos al cerrarse las Cámaras de Francia **(páginas 1 y 3).**

EL PAPA SE QUEJA DE LA CONJURA DEL SILENCIO SOBRE MEJICO Y RUSIA

Parece imposible que los Gobiernos no se levanten para poner fin a episodios salvajes de crueldad sin igual y de atrocidad apenas creíble

LA SITUACION DE FRANCIA

ROMA, 24.—Esta mañana, conforme a la costumbre, recibió el Papa las felicitaciones del Sacro Colegio. El Cardenal Vannutelli, en nombre de todos, leyó el mensaje tradicional, al que Su Santidad contestó con un discurso de gran importancia.

Después de haber devuelto las felicitaciones de los Cardenales, ha declarado que aprovechaba la ocasión para recordar los motivos de alegría y de dolor que en estos momentos llenan el alma del Pontífice.

Motivos de alegría son los augurios y votos filiales que le llegan de todas partes por la inauguración del Museo misionero, del que espera tanta edificación y utilidad para las misiones; la inauguración de los Seminarios regionales de Italia; los Congresos Eucarísticos, como los de oBlonia, Einsielden y Lyón; los Congresos católicos de Francia, Bélgica, Alemania y Polonia; las fiestas en honor del Inmaculado Corazón de María en Bolivia y Perú, con participación de los jefes de Gobierno y de los Gobiernos; la alegría del Japón por el nombramiento del primer Obispo indígena; los preparativos de Australia para el Congreso Eucarístico internacional.

Motivos de dolor proceden de Méjico, Rusia y China, y son episodios salvajes de crueldad sin igual y de atrocidad apenas creíble, tanto que parece imposible que todos los Gobiernos no se levanten para ponerles fin. Pero, al contrario, se ha hecho sobre ellos la conjuración del silencio y el Papa se consuela con el pensamiento de que Dios conoce a los que sufren y mueren por El.

Otro motivo de dolor es la situación de Francia, en la cual tantos consuelos vienen al corazón del Papa por los conocidos testimonios de obediencia filial y devoción al multiplicarse las publicaciones en favor de la verdad, como la recientísima que lleva por título «Pourquoi le Pape a parlé»; pero donde no pocos hijos nuestros continúan repitiendo lo que el mismo Papa ha llamado locuras, por no llamarlas calumnias, con las que disfrazan el pensamiento pontificio y atentan contra la autoridad que dicen querer respetar.

Continúan acusando al Papa de motivos e intenciones políticas cuando nunca, ni el hálito de la política, ha entrado en los pensamientos y en las obras del Papa, que se duele de que estos prejuicios hayan hasta cierto punto atravesado los Alpes, pero confía en que el buen sentido italiano haga justicia.

Hablando de su querida Italia, el Papa al tiempo que se regocija de continuo desarrollo de la enseñanza religiosa en todos los grados de la educación escolar, y con esto conserva en su corazón un vivo sentido de optimismo; no puede no sentir aprensión por alguna amenaza que todavía siente pesar sobre oratorios y obras y asociaciones católicas, que el Papa mismo en la primera Encíclica ha llamado, no sólo prevalentemente, sino esencialmente religiosas, que ha declarado que participan del mismo apostolado jerárquico. A pesar de todo, quiere conservar su optimismo, y en este sentido de viva esperanza y de profunda confianza en Dios da su bendición a todos los presentes con vivo y paternal afecto.

Asistían todos los Cardenales menos el secretario de Estado.—**Daffina.**

Regresa el doctor Melo

ROMA, 26.—En el expreso de las once treinta ha salido para París el Arzobispo de Valencia, doctor Melo, que fué despedido en la estación por el rector, administrador y alumnos valencianos del Colegio Español.—*Daffina.*

Fallecimiento

ROMA, 26.—Esta mañana ha fallecido el hermano del Cardenal-secretario de Estado, Horacio Gasparri, que contaba ochenta y seis años.

Vivía con su hermano hasta hace cinco meses, en que ingresó en un establecimiento benéfico para curarse una cistitis que padecía.

El Cardenal Gasparri le asistió en sus últimos momentos, y Su Santidad le envió su bendición especial.

El difunto era el mayor de los hermanos Gasparri.

El Sacro Colegio ha transmitido al Cardenal la expresión de su vivo dolor.—*Daffina.*

Concordato con Albania

TIRANA, 26.—En breve saldrá para Roma una Delegación albanesa, encargada de entablar negociaciones con la Santa Sede, en nombre del Gobierno de su país, y firmar un Concordato con el Vaticano.

Un ex ministro turco ante los Tribunales

ANGORA, 26.—El Parlamento ha aprobado por unanimidad, a propuesta de Ismet Bajá, que Isan Bey, ministro de Marina en el precedente Gobierno, acusado de la conclusión de determinados arreglos en detrimento del Tesoro para la construcción y armamento del crucero *Goeben*, comparezca a responder de esa acusación ante el Tribunal Supremo de Estado.

Todo el día de ayer nevó en Londres

Están cortadas las comunicaciones telefónicas y telegráficas de la capital

Graves inundaciones en Yugoeslavia y Grecia

Ola de calor en Nápoles

LONDRES, 26.—Ayer estuvo lloviendo torrencialmente durante todo el día. Esta madrugada empezó a nevar, y ha seguido durante todo el día con gran abundancia. Esta mañana, a las ocho, la nieve tenía ya en Londres unos diez centímetros de espesor y en los arrabales llegaba hasta 20 y 30 centímetros. Los servicios de transportes han tropezado con enormes dificultades durante todo el día. Un tren eléctrico, de los construídos ex profeso para quitar la nieve de la vía, ha descarrilado en las afueras de la capital. Están cortadas todas las comunicaciones telegráficas y telefónicas entre Londres y el resto del país. En la capital han quedado inutilizados más de 4.000 teléfonos urbanos. Parece ser que en otras muchas partes de Inglaterra ha caído nieve con abundancia y que ha habido muchos accidentes. Parte de la cuenca del Támesis está inundada. En las costas reina gran temporal, habiendo sufrido importantes averías gran número de barcos. A consecuencia de la nevada han tenido que aplazarse las carreras de caballos y los *matchs* de *football* que había concertados para hoy, incluyéndose el *match* de *rugby* entre el Racing Club, de Francia y el de Nueva Gales del Sur.

EN MARRUECOS

RABAT, 26.—Se abriga el temor de que a consecuencia de las torrenciales lluvias de estos días se produzcan inundaciones en la región de Griarb, siendo la situación de extremada gravedad.

El centro de Sidi Altzar se encuentra completamente aislado, así como el de Salla Mimuna.

Esta mañana volvió a llover abundantemente, quedando inundadas las vías de comunicación de la región.

Las autoridades y el residente general han adoptado las medidas oportunas para hacer frente a la situación.

* * *

RABAT, 26.—De las últimas noticias recibidas acerca de las inundaciones en el Norte de Marruecos, la situación es de gravedad en Uezan.

Las carreteras de zoco el Arbaa se encuentran cortadas.

El residente general, señor Steeg, de acuerdo con el general Vidalón, ha enviado equipos de pontoneros y barcas a los sitios más en peligro, para hacer frente a las eventualidades que puedan surgir.

Hasta ahora no se sabe que hayan ocurrido desgracias personales.

EN YUGOESLAVIA

BELGRADO, 26.—El deshielo y las lluvias torrenciales han originado el desbordamiento de los ríos Savt y Drina, así como de los afluentes de ambos.

Durante las últimas treinta y nueve horas el nivel del Savi ha llegado a alcanzar la altura de 1,76 y actualmente la progresión de la crecida es de 12 centímetros por hora.

Las aguas han cubierto los campos en una extensión de varios kilómetros y se teme que los daños sean de gravedad.

Hasta ahora no se tienen noticias de que haya habido que lamentar desgracias personales.

TORMENTAS Y CALOR EN NAPOLES

NAPOLES, 26.—Una ola de calor se abate sobre la Italia meridional y especialmente sobre esta ciudad, acompañada de violentas tempestades. A consecuencia de una de ellas uno de los aviones franceses que realizan el recorrido Marsella-Egipto, ha tomado tierra violentamente en las proximidades de Nápoles, destrozándose contra el suelo.

No han ocurrido desgracias personales.

RIOS DESBORDADOS EN GRECIA

ATENAS, 26.—A consecuencia de las abundantísimas lluvias de estos días, se han desbordado varios ríos, ocasionando la inundación de bastante extensión de terreno y dañando o haciendo perder las cosechas en algunos puntos.

Los diputados comunistas franceses desaparecen

Tenían que reintegrarse a la cárcel durante las vacaciones parlamentarias

Se aprueban definitivamente los presupuestos para 1928

PARIS, 26.—La Prensa de la mañana da cuenta de que cuando la Policía se personó en el domicilio de los diputados comunistas Cachín, Boriot, Martín y Duclós para reintegrarlos a la prisión, éstos se hallaban fuera de París.

Como se recordará, los expresados parlamentarios fueron libertados durante el tiempo que duraron las sesiones de la Cámara con la condición de que, una vez clausurada ésta, serían conducidos nuevamente a la cárcel.

Un comunista ha manifestado que el partido ha conferido a los expresados miembros del Parlamento una misión que los tendrá alejados de Francia hasta algunos días después de que se reanuden las sesiones de la Cámara.

EL PRESUPUESTO, APROBADO

PARIS, 26.—El Parlamento ha aprobado definitivamente el presupuesto para el próximo ejercicio de 1928; la Cámara de diputados, por 400 votos contra 135, y el Senado, por 271 contra 17. Seguidamente, acordó aplazar las sesiones hasta el día 10 de enero.

El presupuesto queda establecido como sigue:

Ingresos, 42.496.616.196 francos; gastos, 42.441.457.260; superávit previsto, 55.158.936.

LO DEL DIA

La alocución pontificia

Nos limitamos a publicar las palabras que ha pronunciado el Papa en su alocución al Sacro Colegio que siguiendo la costumbre tradicional le ha visitado para felicitarle las Pascuas. Ni siquiera es necesario llamar la atención de nuestros lectores sobre las palabras del Pontífice, porque ellas constituyen la nota más interesante del día.

El Pontífice se ha dirigido en su alocución a los Gobiernos y a los pueblos. El representante de la paz y de la justicia en el mundo contempla con extrañeza a las naciones civilizadas poco atentas a las iniquidades que se están cometiendo en varios países.

Así como parece cierto que, en general, existe un renacimiento espiritaal, un renacimiento religioso, o, más propiamente aún, católico en las almas, parece cierto también que existe una incongruencia entre el modo de proceder de algunos pueblos en la vida pública y su evidente vitalidad religiosa.

Entre esos pueblos acaso se encuentre España. Tres consideraciones bastarían para demostrarlo: nuestra actitud ante la persecución de Méjico, la situación económica del Clero y el estado de la instrucción religiosa en la segunda enseñanza.

Pero estas breves líneas no encierran la pretensión de examinar un fenómeno que parece cierto por lo que a España toca, y que seguirá ocupando como ha ocupado en más de una ocasión nuestros editoriales. Sólo queremos advertir que entre nosotros languidece mucho aquella forma de la caridad que el Papa llamó, dirigiéndose a los estudiantes, «caridad política». Y observar también que unas veces los intereses propios en la lucha diaria por la vida, otras los intereses de partido y otras intereses más elevados, pero no bien orientados siempre, como ocurre con el amor a la Patria, dificultan en el corazón de los hombres la manifestación en la vida pública de ese catolicismo consecuente, siempre alerta para defender los intereses de la Iglesia y siempre atento a las palabras del Pontífice.

El "cine" y la Historia

La presentación de la película española «El Dos de Mayo» en algunos cinematógrafos madrileños ha sido la ocasión de varias manifestaciones espontáneas de patriotismo. El público, puesto en pie, ha lanzado vivas a España, ha escuchado la Marcha Real y ha dado, en fin, variadas muestras de un entusiasmo caluroso.

El hecho es interesante, como un síntoma más de lo que es posible realizar en el «cine» y de los efectos que pueden lograrse con elemento tan poderoso y rico en beneficio de la educación popular. Hay resortes que no dejan de actuar nunca, y lo único que se hace preciso es pulsarlos discretamente.

Llévannos estas palabras a la consideración de lo que podría lograrse en la enseñanza y popularización de la historia por medio del cinematógrafo. Y como consecuencia de ello, en la afirmación del patriotismo. No de un patriotismo «muy Dos de Mayo», entiéndase bien—y nada tenemos que decir contra éste—, sino de un patriotismo bien fundado y sereno.

Por medio del cinematógrafo puede darse realidad actual a las manifestaciones externas de la vida de otros tiempos. Los trajes, los muebles, las costumbres, toda la movilidad y variedad que el «cine» consiente, pueden valer para que ante los ojos del pueblo aparezca el mismo pueblo en otro momento de su vida. El mismo pueblo. Detalle éste esencial que parece muy fácil, y que es el que necesita más ser afirmado para la recta comprensión de la historia. Las perniciosas soluciones de continuidad desaparecen cuando el pueblo se da cuenta de que es él mismo quien a través de las centurias ha ido forjando la realidad presente.

El amor a los grandes tipos históricos se acrecienta cuando se les «ve». Es fácilmente observable la diferencia enorme que existe entre pronunciar un nombre y presentar el tipo a los ojos del público. Se advierte de un modo muy claro cómo pasa por la gente el escalofrío de la emoción. Y si a esto se añade que con el cinematógrafo es dable presentar el tipo en su intimidad, de modo que su humana substancia se haga asequible, no será preciso encarecer la ventaja de tal método de ilustración histórica.

Realizar esto discretamente, con sano criterio, con sereno criterio, es lo que hace falta. Con un plan didáctico en la escuela. Con un método en que lo didáctico se dé suavemente a través de lo artístico, para el gran público. El ejemplo que nos ha servido de punto de partida para este comentario demuestra que el público responde siempre.

La Prensa inglesa en manos de los "trusts"

En Londres solamente quedan libres el "Times" y el "Daily Herald"

La casa Berry ha comprado el "Daily Telegraph"

William y Gomer Berry participan en la dirección de unas 60 Empresas de todas clases, y poseen muchos periódicos

LONDRES, 26.—Ya se ha anunciado oficialmente la venta del *Daily Telegraph*, que pasa a poder de los hermanos Berry el día 9 de enero, cuando el propietario del citado periódico saldrá para India por formar parte de la Comisión investigadora recientemente creada.

El *Daily Telegraph*, que es conservador, no cambiará su orientación política, aunque sus nuevos propietarios son liberales.

* * *

Quedan ahora en Fleet Street «La calle de la tinta», donde residen todos los periódicos de Londres, dos diarios independientes: The Times *y el socialista* Daily Herald. *No siempre lo han sido. El primero tuvo varios años de cautividad en el «trust» Northcliffe. Dicen que éste, comenzado de que sus periódicos—los de más tirada, los más estrepitosos, los mejor informados—no tenían prestigio político adquirió el* Times, *que lo tenía. Pero no logró su propósito. El* Times *fué—la frase es de Lloyd George—un refrito sin gracia del* Daily Mail.

Esta compra del Times *fué quizás el único negocio periodístico ruinoso que hizo el difunto Northcliffe. La familia Walter readquirió—con el dinero del segundo hijo de Lord Astor—la propiedad del* Times. *Y para ponerlo a salvo de nuevas aventuras, se han repartido sus acciones, y se ha organizado la Sociedad propietaria de tal modo que difícilmente podrá este periódico perder su carácter de conservador, en el sentido no político de la palabra, y nacional.*

El Daily Herald *estuvo virtualmente en poder de los rusos. Ahora pertenece a las* Trade Unions, *y de ahí su tono ordinariamente moderado. El resto de la Fleet Street está asociado entre sí y con grandes diarios provincianos. De ahí el grito de alarma que hace poco tiempo lanzaba Scott, el veterano del* Machester Guardian, *en defensa de la libertad interna de la Prensa, la verdadera libertad.*

Hasta ahora tampoco estaba sometido a ningún trust el Daily Telegraph. *Este periódico—conservador en política—es un término medio entre el* Times *y los otros diarios populares de la mañana. No es muy antiguo, pues fué fundado en* 1885 *por el coronel Sleigh, con el título de* The Daily Telegraph and Courier. *Lord Northcliffe decía de él que había aparecido con «los harapos de Cenicienta», porque empezó vendiéndose a dos peniques, y tres meses después, con otro propietario a un penique. Entonces los periódicos se vendían a tres y cuatro peniques. Desde* 1885 *el diario estaba en manos de la familia Lawson. El actual propietario es el vizconde de Burnham, cuya fortuna se calcula en un millón de libras esterlinas.*

Los compradores, los hermanos Berry, uno de los cuales, Guillermo, fué nombrado barón en 1921, *son unos carboneros del País de Gales. Con el carbón hicieron su fortuna; pero en la actualidad pertenecen a unos* 60 *Consejos de administración de industrias de todas clases. Puede decirse que la casa Berry aparece en la Prensa a principios de la guerra. En* 1915 *Sir William es propietario del* Sunday Times, *periódico dominical que tira actualmente unos* 2.400.000 *ejemplares y del* Financial Times. *En* 1919 *los hermanos Berry poseen, además de los dos citados, el* Evening Express *y el* Western Mail, *de Cardiff; el* Daily Graphic, *de Londres; y el* Bystander, *y tres años después ya poseen además el* Cambrian News, *el* Ladies Journal, *el* South Wales Journal *of Commerce, dos o tres periódicos deportivos y tres casas editoriales.*

En 1923 *pierden la batalla con Lord Rothermere para la compra de los periódicos de Hulton, que son cerca de una docena, pero al año siguiente crean una nueva Compañía, con un capital de dos millones de libras esterlinas* (59 *millones de pesetas) para adquirir el* Daily Dispatch, *el* Evening Chronicle, *el* Sporting Chronicle, *el* Sunday Chronicle *y otro par de periódicos deportivos.*

He aquí ahora los grandes grupos que existen en la Prensa de Inglaterra. En primer lugar debe citarse al propietario del Daily Mail, *que con su compañero y asociado en mucha parte de su actividad, Lord Beaverbrock, domina probablemente un centenar de periódicos—diarios, semanarios y revistas—de toda la nación. Entre sus diarios londinenses deben citarse el* Daily Mirror, *el* Evening News, *el* Daily Express *y la* Westminster Gazette, *en Londres, y un buen número de periódicos de provincias. Otro grupo liberal, que preside ahora LordReading, posee las dos Sociedades propietarias del* Daily Chronicle, *y una media docena más de periódicos de Londres y de Escocia. Hay, por último, un bloque conservador, que posee el* Morning Post *y otros diarios provincianos.*

De intento no enumeramos si no los cuatro grupos principales, y es posible que alguno de los detalles no sea exacto. En realidad, desde que murió Lord Northcliffe la Prensa inglesa ha cambiado de dueños con frecuencia excesiva, que hace muy difícil, dada la escasa publicidad que se da a muchas de estas operaciones, conocer con exactitud esos movimientos.

Arde un barco inglés

SUVA (Islas Fidji), 26.—Se ha declarado un formidable incendio a bordo del buque inglés *Clan Mac Wullan*, que se encontraba fondeado en Vavan, cargando distintas mercancías.

El barco ha quedado completamente destruído.

El capitán y el maquinista han perecido ahogados.

EL REY IMPONE AL NUEVO PRIMADO LA BIRRETA CARDENALICIA

La ceremonia se celebró durante la capilla pública de Navidad, que fué muy solemne

DISCURSOS DEL ABLEGADO PONTIFICIO Y DEL PRIMADO

UN ALMUERZO EN PALACIO

El domingo, a las once, en la solemne y tradicional capilla pública de la festividad del día, su majestad el Rey impuso la birreta cardenalicia al Primado electo de España, eminentísimo señor Cardenal doctor don Pedro Segura Sáenz.

El Primado a Palacio

Un coche de París, de media gala, de las Reales Caballerizas, precedido de un correo de gabinete, y al estribo derecho un caballerizo de campo de su majestad, condujo, desde su residencia a Palacio a su eminencia el Cardenal Segura, acompañado del ablegado pontificio monseñor Belvedere y del guardia noble conde Camilo Pietro Marchi. Su eminencia pasó a la sacristía y de allí a la capilla, cuando ya se aproximaba la regia comitiva, ocupando su sitial, frente al Trono, al lado de la Epístola, un poco a la derecha del Nuncio de Su Santidad.

En el altar, entre los ricos candelabros, explendía el valioso relicario que Su Santidad Pío IX regaló a su majestad la reina doña Isabel II; y el frontal del altar, es parte del riquísimo terno que vistieron los oficiantes, bordado y recamado de oro, con valiosas miniaturas, de asunto místico, reproducciones de los mejores cuadros de los maestros de la pintura, regalo de la citada Reina a la capilla real. El Trono, si bien el mismo de siempre, su disposición era otra, la apropiada para la ceremonia de la imposición y que pudiera subir a él el Cardenal; los sillones de sus majestades, justamente debajo del dosel; pero el reclinatorio, en lugar de estar frente e inmediato a éstos, formaba escuadra con ellos, a la izquierda, dando frente al altar. A la derecha del Trono se alineaban los sillones destinados a la real familia. En el departamento dedicado al público, en el de los hombres, alzábase una amplia tribuna para las comisiones e invitados particulares del nuevo Purpurado.

La regia comitiva

La ceremonia dió comienzo poco después de las once, al llegar al templo la regia comitiva. Esta organizóse en las cámaras de costumbre y por el orden de protocolo palatino; se puso en movimiento a los acordes de la marcha «Romeo y Julieta», de Gounod, que interpretaba la música de Alabarderos, y cruzó las galerías de cristales, que cubría el Real Cuerpo, de gala, y que llenaba numeroso público. Marchaban, en dos largas filas, por este orden, gentileshombres, mayordomos, grandes de España, Nuncio de S. S., Infantes y Príncipe de Asturias; después, y entre un zaguanete de Alabarderos, iban primero los Soberanos, a cuya inmediación iba el comandante general de Reales Guardias; luego la infanta doña Beatriz, detrás doña Isabel, y, por último, doña María Luisa. A continuación del zaguanete, marchaban los tres jefes superiores de Palacio, a los que seguía, en dos filas, el cortejo de damas; iba luego la Casa Militar; después la oficialidad mayor de Alabarderos con el mayor general señor García Lavaggi; detrás oficialidad de la Escolta Real, con su coronel, y, por último, la banda de Alabarderos, y al frente su músico mayor señor Vega.

Vestían el Monarca y el Príncipe de Asturias uniforme del Inmemorial, sobre el que lucían los collares del Toisón y Carlos III, y banda roja del Mérito Militar su majestad, y su alteza, la de Isabel la Católica. La Soberana y su augusta hija la infanta doña Beatriz lucían ambas el traje de Corte de ceremonia, y se adornaban con diademas y aderezos de brillantes y collares de perlas, tocándose con mantilla negra; sus altezas las infantas doña Isabel, rico vestido gris y joyas de brillantes y esmeraldas, y doña María Luisa, valioso vestido de plata brochado y joyas de brillantes y perlas; los infantes, don Jaime, de maestrante; don Alfonso de Borbón, de Húsares de la Princesa, lucían la banda de Isabel la Católica, y la del Santo Sepulcro, don Fernando, sobre uniforme de Lanceros del Príncipe, y don Alfonso de Orleáns, sobre el de Aviación, y los cuatro, los collares del Toisón y Carlos III; don José Eugenio y don Luis Alfonso, de alumnos de Ingenieros, con el Toisón.

Los jefes palatinos, duque de Miranda, conde de Maceda y marqués de Bendaña, los uniformes de sus cargos respectivos; las damas de la Reina, casi todas, el traje de ceremonia, tocadas con mantilla negra y adornadas con ricas joyas; los grandes de España, diversos uniformes, con banda de grandes cruces y condecoraciones diversas; la Casa Militar, Alabarderos y Escolta Real, en su uniforme de gala, y mayordomos y gentileshombres, los de su respectiva dignidad.

Figuraban en la comitiva los siguientes grandes de España:

Duques de Medinaceli, viudo de Bailén, Vistahermosa, Infantado, Amalfi, Béjar, Maqueda y Almenara Alta; marqueses de Velada, Castromonte, Hoyos, San Vicente, Romana, Heredia, Urquijo y Casa Pontejos; condes de Toreno, Floridablanca, Villagonzalo, Asalto y Moriles; duquesas de San Carlos, Medinaceli (de guardia con doña María Luisa), Vistahermosa, Victoria, Miranda, Mandas (de guardia con la Reina), Santa Elena y Lécera; marquesas de Bondad Real (de guardia con doña Isabel), Santa Cruz, Urquijo y Miraflores, y condesa de Paredes de Navas (de guardia con doña Beatriz de Borbón) y Villagonzalo.

Imposición de la birreta

Al ocupar los Reyes el trono dieron principio las sagradas ceremonias, co-

menzando por la de la imposición de la birreta al Cardenal, en la que tomaron parte, como maestro de ceremonias, don Angel Uriza; como notario, el caballero calatravo don Gonzalo Morales de Setién, y asistentes de ceremonia de altar, don Lucio de la Fuente y don Bruno García Palacio.

Adelantóse monseñor Belvedere, y en una bandeja de oro presentó al Rey el *breve* de Su Santidad; el Monarca lo tomó y entregó al notario, señor Morales de Setién, para que lo leyera.

Una vez leído el documento pontificio, el ablegado papal pronunció, en latín, el siguiente discurso:

DISCURSO DEL ABLEGADO PONTIFICIO

«Majestad: Debo a la paternal benevolencia del Santo Padre, no obstante las atribuciones de mis cargos, el poder presentarme hoy, aunque con el ánimo conmovido y tembloroso, ante el trono de vuestra majestad.

En verdad, jamás pude imaginarme que algún día había de llegar a ser investido de una misión tan grande ante vuestra real majestad, que cifra su más alta gloria en ser católica, y como tal, la de poder investir con las sagradas insignias del Cardenalato a un hijo de esta noble nación, al cual, por sus méritos y virtudes, el Sumo Pontífice ha querido elevar a tan altísimo honor.

Mas aunque estaba muy lejos de mí el imaginarme una tan alta misión, séame permitido afirmar que si se consideran los diversos empleos que en las sucesivas vicisitudes de la vida fueron confiados a mi humilde persona, pocos podrán presentar títulos más congruentes que los míos para poder llegar ante el trono de vuestra majestad, digno representante de la grandeza y de las tradiciones nobilísimas de vuestro pueblo, que tiene el honor de imponer a su eminencia el Cardenal Segura las insignias de la más alta dignidad de la Iglesia.

Presentado por Su Santidad Benedicto XV, de feliz memoria, cuando todavía era Arzobispo de Bolonia, al Gobierno de vuestra majestad, y elegido capellán de la secular institución albornoziana de dicha ciudad, por más de trece años he vivido compenetrado con el espíritu de aquel gran Cardenal Gil de Albornoz, que he podido conocer, admirar y venerar, con el estudio de los preciosos documentos y valiosos códices de aquel Colegio. Pocas almas han amado a la Iglesia y a la Santa Sede y pocos espíritus han trabajado con tanta abnegación por el triunfo de Dios en la paz y en la lucha como el Cardenal Albornoz.

Más tarde, por benigna designación del Padre Santo, felizmente reinante, fuí llamado al estudio y a las excavaciones de las Catacumbas romanas, esto es, en los más preciosos archivos de la Iglesia Católica, y he podido comprobar que ésta debe al Pontífice San Dámaso la conservación de sus más preciosas páginas de historia, escritas con la sangre de sus mártires, la conservación de sus sepulcros y la propagación del culto de estos primeros héroes de la fe cristiana, y la historia afirma que San Dámaso era *natione hispanus*.

Majestad: Son estas tradiciones de piedad, de vivísimo amor a la Iglesia de grandeza heroica, de celo sacerdotal; son estas tradiciones las simbolizadas en la purpúrea insignia del Cardenalato, que en nombre del Santo Padre, a quien la historia aclamará como nuevo Dámaso, tengo el honor de ofrecer a vuestra majestad para que revista con dignidad tan alta al eminentísimo Cardenal Segura, como premio a su piedad, a su grande celo y a su vivísimo amor a la Iglesia de Dios. Valladolid, Coria y Burgos lo proclaman claramente.

Que los Santos Mártires, de cuyos sepulcros vengo y entre los cuales se contaron los primeros Cardenales de la Iglesia, ellos que con su sangre han teñido su roja vestidura, acojan y presenten al Señor las plegarias y votos que yo elevo al Cielo por la vida y prosperidad de vuestra majestad, de vuestra augusta esposa y de toda la real familia; por la fecundidad apostólica del Cardenal Segura y por el engrandecimiento y verdadera gloria de toda la nobilísima nación española.»

Terminado su discurso, el mismo monseñor Belvedere, presentó en la misma bandeja, la birreta a su majestad; el Rey la tomó, y la colocó sobre la cabeza del Cardenal, que se había colocado en el Trono, frente y muy cerca de su majestad. A continuación, el Monarca le dió el doble abrazo de protocolo.

Su eminencia descendió del Trono, y vuelto a su sitial, pronunció desde allí el siguiente discurso:

DISCURSO DEL CARDENAL

«SEÑOR: Llevado por la mano de mi Santa Madre la Iglesia Católica, llego en estos momentos a las cumbres más altas, y para mí totalmente insospechadas, del honor, en las que se tocan el cielo y la tierra. Y en esas cumbres me encuentro nuevamente con la bondad, tan paternal, de vuestra majestad, que tantas veces he tropezado en el camino de mi vida.

Honor supremo, que al ser recibido en este día, tan acertadamente designado por vuestra acendrada piedad, parece contrasta más vivamente con los misterios dulcísimos de la gruta de Belén.

Mal, a primera vista, parecen avenirse la majestad de un Trono tan glorioso como el vuestro con la humildad del establo del Niño Dios recién nacido; la magnificencia de una Corte con la santa sencillez de una gruta; el esplendor de una púrpura con la obscuridad de unos pañales y unas pajas; el honor de un nuevo Príncipe de la Iglesia, tan agasajado, con el oprobio de Aquel que «vino a los suyos y los suyos no le recibieron».

Mas si a la luz del cielo que baña a torrentes la divina escena del nacimiento del Hijo de Dios y del Hijo de la Virgen Pura Nuestra Madre, observamos más detenidamente la gruta de Belén, en ese pesebre admiraremos el Trono más sublime de la tierra; en esos pañales, enrojecidos por las primeras gotas de sangre que Jesús vierte en la circuncisión por nuestro amor, veneraremos la púrpura más esplendorosa; en esas legiones de angeles que circundan las cercanías de Belén cantando el himno de la paz contemplaremos un destello de las magnificencias de la Corte del Cielo; en ese Niñito reclinado en los brazos de la Virgen adoraremos al Rey de la Gloria, a quien está escrito que adorarán todos los Reyes de la tierra.

Y al verme en estos instantes levantado de mi pequeñez para ser colocado con los Príncipes, con los Príncipes del pueblo de Dios; al contemplarme, por la benevolencia sin límites de nuestro Santísimo Padre, que se ha querido valer de vuestras augustas manos, adornado de la suprema investidura de este honor, brotan del fondo de mi pobre alma, tan fuertemente agitada por los más vivos sentimientos y afectos, estas palabras del Profeta Rey, en las que van entremezcladas mi confusión y mi gratitud: «Han sido honrados en demasía tus amigos, ¡oh, Dios!, en demasía se ha robustecido su principado.»

Gratitud sentidísima a Jesucristo Nuestro Señor y a su Vicario en la tierra que no soy capaz de expresar con mis palabras, hoy tan entorpecidas por la emoción, y que se agranda en proporción incalculable cuando veo que los fulgores de este honor, por mi parte tan reconocidamente inmerecido, irradian en los viejos muros de la imperial ciudad, aureolando su grandiosa Catedral, desde donde con cambiantes irisados por el afecto, reflejan en la estrella del mar que corona en las costas del Cantábrico aquel Seminario, donde aun alientan las dos grandes almas del marqués de Comillas y del padre Tomás Gómez, de la Compañía de Jesús (q. e. p. d.); bañando al mismo tiempo de luz al Sagrado Corazón de Jesús que cobija la inolvidable ciudad de Santa María de la Antigua, de Valladolid: fulgores que iluminan las tortuosas sendas de aquellas tan amadas soledades de Las Jurdes, y que desde la graciosa colina de la Montaña de Cáceres vienen a reverberar en los esbeltos capiteles de mi Santa Iglesia Catedral de Burgos.

Honor que enaltece a una clase abnegada y laboriosa de mi Patria: la del Magisterio de primera enseñanza, único timbre nobiliario de mis padres: honor que conmigo comparte en el silencio de sus penas y de sus alegrías, hoy tan acrecentadas, una familia humilde, feliz, que parte mora ya en el cielo y que parte goza aún en la tierra del tesoro inestimable de la venerable anciana que es nuestro gozo y nuestra corona.

He terminado, Señor. Mas me vais a permitir un ruego al dignísimo representante de nuestro Santísimo Padre y a su egregio ablegado. Decir que, al implorar por su medio la bendición apostólica para sus majestades, para la augusta Reina madre y real familia, para nuestra amadísima Patria y para el último de sus hijos, hoy tan distinguido por sus bondades, manifiesten a Su Santidad mi agradecimiento de por vida... fuera ocioso; ofrendarle mi pobreza... fuera insuficiente.

Es un deber, que cumplo gustosísimo, dar a la Santa Iglesia de Dios, al Vicario de Jesucristo y a mi Patria mi fidelidad firmísima, mi devoción y afecto entrañables, mis energías todas, mi sangre y mi vida.»

La misa solemne

Al finar su oración, el Cardenal Segura, precedido del maestro de ceremonias y seguido del guardia noble y del camarero secreto señor Hernández de Alcalde, pasó a la sacristía, donde cambió el traje arzobispal por la púrpura cardenalicia, para, de igual forma que saliera, volver al momento a su sitial, cubierto ya de terciopelo escarlata. Y dió entonces comienzo la misa, en la que oficiaron tres capellanes de altar: don Victoriano de la Fuente, celebrante, y diácono y subdiácono, los señores Aparicio y Sánchez Bergua, respectivamente.

Asistieron el Nuncio de Su Santidad, el Obispo de Madrid-Alcalá, Obispo auxiliar de Toledo y Obispo preconizado de Barbastro, padre provincial de los Redentoristas.

En la tribuna especial se encontraban, además de muchos religiosos, sacerdotes y otros invitados por el Cardenal, los padres y hermanos de su eminencia y las Comisiones del Cabildo y Ayuntamiento de Toledo, y Cabildo y Ayuntamiento de Burgos.

La capilla musical, dirigida por el maestro Saco del Valle, interpretó durante la imposición, *Albumblat*, de Wágner, y luego la misa en *mi bemol*, de Saco del Valle. Al ofertorio, el notable tenor de ópera señor García, cantó prodigiosamente *Tui sunt coelli*, de Giordani, y, después de la elevación, *Panis angélicus*, de César Frank.

Su majestad la reina María Cristina asistió a las sagradas ceremonias desde la tribuna baja.

Al terminar la misa, el Cardenal Segura, alzándose de su sitial, dió su primera bendición a los Reyes, real familia y todo su séquito y acompañamiento, con lo que dieron fin las sagradas ceremonias.

Durante todo el acto, en pie, y detrás del Cardenal, estuvieron vistiendo sus respectivos vistosos uniformes de gala el guardia noble y el doctor Fernández de Alcalde, camarero secreto de Su Santidad, nombrado adjunto para el acto, a la cámara y representación pontificia.

Después de las doce y media terminaron las sagradas ceremonias, y la regia comitiva volvióse en forma idéntica a la reseñada, a las reales cámaras, ahora a los acordes de la marcha *Santa María de Ripoll*, de Lamotte de Grignon, y figurando ya en ella el Cardenal, en el lugar correspondiente a su nueva elevadísima dignidad; así como también el ablegado, el guardia noble y el camarero secreto, que formaban a continuación del cortejo de damas.

El Monarca, disuelta la comitiva, salió a la galería del «Camón» para que ante él desfilase el Real Cuerpo.

Un almuerzo al Primado

A la una y media, su majestad dió en honor del nuevo purpurado un almuerzo en el que los comensales ocuparon los siguientes puestos: derecha del Rey: reina doña María Cristina, infante don Alfonso de Borbón, infanta doña Beatriz de Sajonia, infante don José Eugenio, dama particular de doña Cristina, ministro de Gracia y Justicia, duque de Vistahermosa, secretario del ablegado pontificio, monseñor Traglia e inspector de los reales palacios, don Luis de Asúa. Izquierda del Rey: infanta doña Beatriz de Borbón, infante don Luis Alfonso, camarera mayor de la Reina, infante don Alfonso de Orleáns, teniente aya de sus altezas, condesa de Campo Alegre, Obispo de Madrid, mayordomo mayor de doña Cristina, intendente de la Real Casa y Patrimonio, y ayudante del día de su majestad.

Derecha de la Reina: Príncipe de Asturias, infanta doña Isabel, Cardenal Primado, camarera mayor de doña María Cristina, Nuncio de Su Santidad, dama particular de doña Isabel, guardia noble de S. S., comandante general de Alabarderos, primer secretario de su majestad, marqués de Torres de Mendoza y oficial mayor de Alabarderos, señor Quetcutti. Izquierda de la reina: infante don Jaime, infanta doña María Luisa, infante don Fernando, dama particular de la Reina, marqués de Estella, ablegado pontificio, auditor de la Nunciatura, mayordomo mayor de la Reina y jefe de estudio de sus altezas.

Las cabeceras de mesa estuvieron ocupadas por el duque de Miranda y el conde de Maceda.

Banquete en la Nunciatura

Ayer, a la una y media de la tarde, se celebró en la Nunciatura el banquete con que el Nuncio de Su Santidad, monseñor Tedeschini, obsequió al Cardenal Segura, al ablegado pontificio, monseñor Belvedere, y al guardia noble de Su Santidad, conde Pietro Marchi.

Fueron comensales las personas cuyos nombres publicamos en nuestro número del sábado.

El jefe del Gobierno ha impuesto al ablegado la placa del Mérito Civil, al guardia noble la insignia de caballero de la Orden de Carlos III y al secretario monseñor Traglia la de caballero de la Orden del Mérito Civil.

Un té al Primado

Los señores de Fernández Alcalde dieron ayer en su elegante mansión un té en honor del Cardenal Primado, doctor Segura, el cual, por apremios de tiempo, no pudo asistir; además del testimonio de su agradecimiento por el obsequio, envió su bendición para los reunidos.

Fueron numerosísimas las personas que allí se congregaron. Recordamos, entre otras personas, a las siguientes: Nuncio de Su Santidad, ministro de Instrucción pública, ablegado pontificio, monseñor Belvedere; guardia noble de Su Santidad, conde Pietro Marchi; alcalde, gobernador civil, rector de la Universidad Central, directores generales de Marruecos y Colonias, de enseñanza superior y secundaria y de Seguridad; marquesas de Figueroa y de Tenorio, marqueses de Torrelaguna, Santa Lucía de Cochán, de Falses, de Ciadonchi y de los Alados; condesas de Medina de Torres y de Gimeno; condes de Brandina; duques de Sevilla, de Medinaceli, de Medina Sidonia y de Vistahermosa; embajadores de Cuba, de Portugal y de Italia; ministros de Checoeslovaquia, Chile, Brasil, Japón, Panamá y Uruguay; consejeros de Venezuela y Portugal; secretario del Brasil; nuestro embajador en Bélgica, P. Valdepares, y señores Pulido, Alonso Martínez, Argente, Palacios, Spotorno, Ramírez Poblaciones, Alonso Pérez (don Carlos), Alvarez Bellute, Ortega Morejón, Francos Rodríguez, Goicoechea, Riveros, general de Francisco, Sánchez Cobisa, Coullant Valera, don Adolfo Alcalde, Carvajal y Santamaría. También estaban la señorita de Muñoz Topete, la señora y la sobrina del general Piquer, viuda de Gayo, señoritas de Semprún, Escosura y Pulido y señoras de Reina y de Vaquero.

Los señores de Fernández Alcalde —que prodigaron sus atenciones con los invitados—recibieron muchas felicitaciones por la brillantez del acto.

El Cardenal a Burgos

Hoy, a las diez de la mañana, en el rápido de Irún, saldrá para Burgos el Cardenal Segura; con él irán el ablegado pontificio monseñor Belvedere y el guardia noble de Su Santidad conde Pietro Marchi, los cuales marcharán desde allí a su país. El Primado volverá seguramente a Madrid dentro de unos quince días. El Nuncio de Su Santidad irá hoy a la estación a despedir al Primado.

El doctor Segura celebró ayer misa en su casa; después de la comida en la Nunciatura regresó a su casa, de donde no salió ayer en el resto del día; se dedicó especialmente a recibir visitas.

El ablegado pontificio y el guardia noble estubieron ayer por la mañana en Toledo, de cuya visita regresaron encantados.

Recibimiento en Burgos

BURGOS, 26.—La población se prepara con entusiasmo para recibir mañana al Cardenal Segura que llegará en el rápido a las cuatro de la tarde. El Vicario general del Arzobispado ha repartido invitaciones oficiales a todas las autoridades. El alcalde ha publicado un bando exhortando al vecindario a engalanar sus balcones y a acudir a la estación.

El capitán general ha dispuesto que se halle formada ante el palacio Arzobispal una compañía del regimiento de Infantería La Lealtad, con escuadra, banda, bandera y música, para rendir honores a su eminencia.

Después del Tedéum en la Catedral, se celebrará una recepción en el palacio Arzobispal.

Por la tarde, a las siete, en el salón de la Universidad pontificia, se celebrará una velada de homenaje al doctor Segura, organizada por los seminaristas. También las Asociaciones piadosas preparan otra velada, que se celebrará el día 29.

Los comisionados toledanos

TOLEDO, 26.—La Comisión toledana que asistió ayer a la imposición de la birreta al Cardenal Primado estaba constituída por el alcalde, señor Aguirre; teniente de alcalde señor Díaz Marta, el Deán, señor Polo Benito; el arcipreste, señor Segura; el tesorero, el doctoral y los párrocos de Santa Leocadia y Santo Tomé. Los comisionados fueron recibidos a las cuatro de la tarde por el doctor Segura, que les manifestó su deseo de posesionarse de la diócesis el día 23 y hacer su entrada en la misma el día 24 del próximo enero.

Hoy visitaron Toledo el ablegado del Pontífice y el guardia noble, a los que acompañaba desde Madrid el Deán, señor Polo Benito. Recorrieron detenidamente todas las dependencias de la Catedral.

El arte de hacer un presupuesto

DIOGENES, CONTRIBUYENTE

(*The Brooklyn Times*, N. York.)

ESTALLAN BOMBAS EN LOS BANCOS YANQUIS DE BUENOS AIRES

DOS MUERTOS Y DIEZ Y OCHO HERIDOS GRAVES

BUENOS AIRES, 24.—Hoy, a mediodía, han estallado dos bombas colocadas, una en el New York City Bank y la otra en el Boston Bank.

Resultaron dos personas muertas y 18 heridas de más o menos gravedad. Entre los heridos figuran cuatro señoritas, de las cuales tres están agonizando.

El señor Cares, presidente de la Liga patriótica, había advertido el pasado martes a la Policía que las organizaciones terroristas proyectaban cometer una serie de atentados, pero, no obstante la actividad desplegada por los agentes, no se ha logrado hasta ahora tener el menor rastro de los criminales, a pesar de haberse realizado setenta detenciones.

ARNILLAS Y MATALLANA
Fabrican constantes novedades en
MEDALLAS DE TODAS CLASES
MADRID Calle Toledo, 142 y 144. T.º 15.324

ROYAL
COMPARESE EL TRABAJO
Adoptadas oficialmente por el ministerio de Instrucción pública. Mediante concurso para la enseñanza de Mecanografía en los Institutos de Segunda enseñanza.
La máquina para escribir de calidad suprema. Concesionario exclusivo:
TRUST MECANOGRAFICO, S. A.
Avenida Conde Peñalver, 16, entresuelo. MADRID.
SUCURSALES:
ZARAGOZA, Don Jaime I, 42, pral.
MALAGA: Duque de la Victoria, 3.
BARCELONA: Rambla Cataluña, 13.
BADAJOZ: Plaza Soledad, 10.
BILBAO: Gran Vía, 24.
VALENCIA: Paz, 17.
SEVILLA: Rioja, 4.
GIJON: Capua, 8.

FABRICA PELETERIA DEL CARMEN
ECHARPES RENARD
Abrigos piel, largos, desde 200 pesetas
14, CARMEN, 14. Teléfono 12.021.

¡PROSTATICOS!
No olvidéis que un PROSTATICO es un hombre inservible.
«URASEPTOL»
es el UNICO medicamento que debéis usar hasta vuestra total curación.

INDRA PERLA
Fabricación Española
La mejor del mundo, la casa más surtida y precios sin competencia
Puerta del Sol, 11 y 12, segundo.

CANAS
INVENTO MARAVILLOSO
para volver los cabellos blancos a su color primitivo a los quince días de darse una loción diaria con el Agua Colonia «LA CARMELA»; no mancha la piel ni la ropa, pudiéndose emplear como perfume en los usos domésticos; su acción es debida al oxígeno del aire, por lo que constituye una novedad; su aplicación se hace con la mano.
VENTA: Todas partes, y autor, N. López Caro, Santiago, y sucursal de Barcelona, Caspe, 32, donde dirigirán la correspondencia Isla de Cuba: pídase con el nombre de Agua de Colonia del profesor N. López Caro, República Argentina. En todas partes. Cuidado con las imitaciones y falsificaciones.
AGUA DE COLONIA HIGIENICA LA CARMELA
LOPEZ CARO
FABR. REAL Y 1ª SANTIAGO

SNUBBERS
Los amortiguadores más eficaces. Los más baratos de compra. No nos limitamos a venderlos. Los ajustamos siempre gratuitamente.
Auto-Electricidad. San Agustín, n.º 3.

Fumad habanos
BELINDA
CREDITO
RIGOLETTO

Cuide usted su estómago porque es la base de su salud
★
Yo padecí también como usted, pero me curó el
DIGESTÓNICO
del Dr. Vicente
VENTA EN FARMACIAS

HOTEL PRINCIPE ASTURIAS
El mejor sitio de Madrid. Reciente instalación moderna a todo confort. Director propietario, Manuel del Valle.

El Tormento de los Sabañones
Sorprendente e inmediato alivio se consigue con sólo aplicar el Linimento de Sloan, sin frotar. Por 42 años ha probado ser el remedio más eficaz para inflamación, así como para dolores reumáticos y musculares. No requiere fricciones como los remedios anticuados. No mancha, y
—su efecto es instantáneo.
LINIMENTO DE SLOAN
Mata Dolores

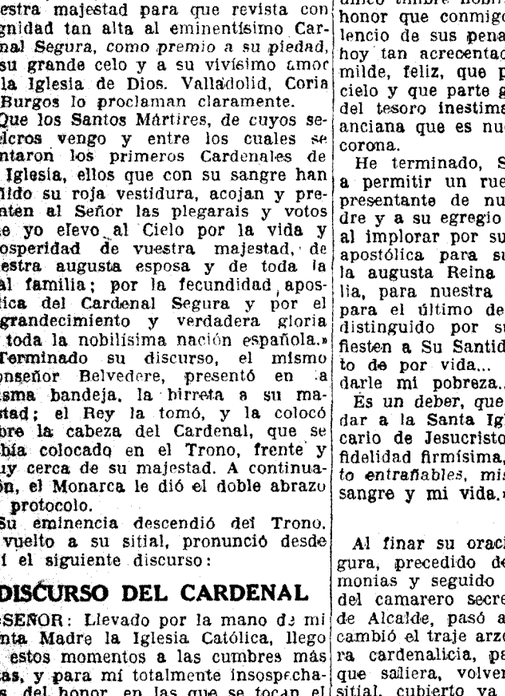

—Dime, ¿qué harías tú si un individuo te llamase idiota?

—¿Un individuo? ¿De qué talla?

(*Excelsior*, París.)

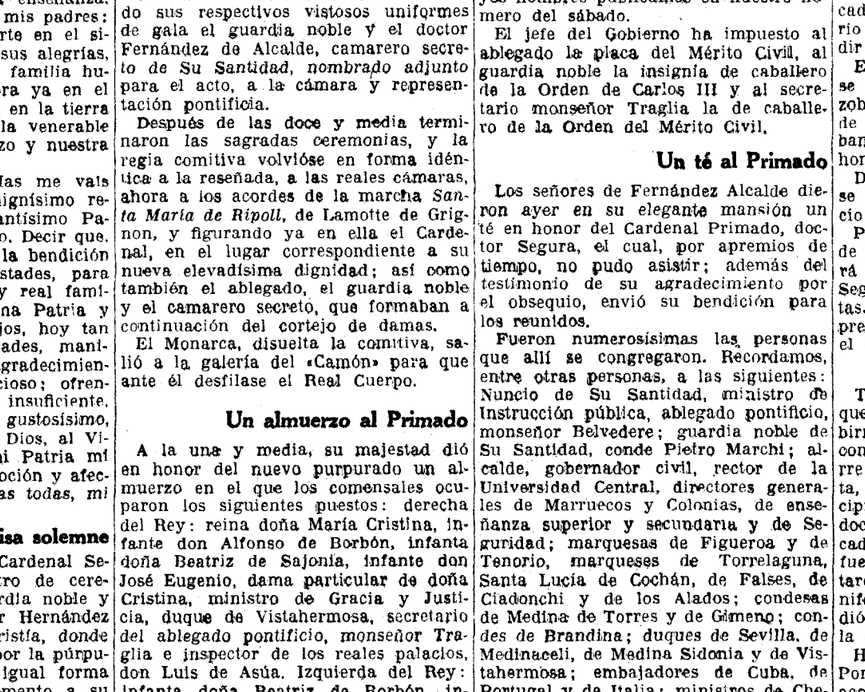

I.—No empuje usted, señor. ¿No ve que aun no está abierto?

II.—...Tengo cincuenta años, soy rentista, oficial de la Legión de honor y espero pacientemente.

III.—...Lo que ocurre es que desde la guerra hay mucho arrivista en el mundo.

IV.—Bien; pero yo soy el director y tengo la llave del "cine".

(Historieta de León Kern en *Dimanche Illustré*, París.)

EN LAS JOVENES REPUBLICAS

—Acaba de salir el tren, señor; pero antes de media hora vendrá por este otro lado.

(*Dimanche Illustré*, París.)

—¡Qué provisión de naranjas! ¿Vendrá del mercado?

—¡Cá! Viene de cantar.

(*Le Rire*, París.)

El fuego destruye en Orense 37 casas

Mejoras en las comunicaciones con Mallorca. Se celebra en Almería la fiesta de la reconquista. Supresión de la línea Alicante-Orán. Traslado de presos a la nueva cárcel de Coruña.

JIJONA EXPORTO ESTE AÑO 18.000.000 DE PTAS. EN TURRON

Diez y ocho millones en turrón

ALICANTE, 26.—Dicen de Jijona que las exportaciones de turrón alcanzadas este año superan a todas las conocidas. Asciende a más de diez y ocho millones de pesetas el valor de la producción obtenida en las fábricas que en número de cuarenta existen en aquella población. Se calcula que trabajaron en la fabricación de este popular producto de Navidad más de cinco mil personas.

—A principios de la temporada turronera, Jijona estaba desorientada por desconocer las posibilidades de producción de este año. Pero a medida que aquélla avanzaba, crecía el deseo de aumentar el rendimiento de producción por ofrecerse la colocación fácil. Cuarenta fábricas movidas a vapor han trabajo sin descanso para enviar mercancías a todo el mundo, especailmente a América, reputado como uno de los mercados más considerables. Al llegar septiembre había salido de Jijona más de dos millones y medio de kilos de turrón. Se registró el caso de una pábrica que produjo este año 800 quintales más que en el anterior. En total produjo 200.000 kilos. Se agotaron los huevos de los que llegaron a emplearse, unos dos millones, y hubo necesidad de traer de Barcelona cajas de yemas en conserva para dedicarlas a la confección del turrón.

Este año han salido de Jijona más de 1.500 vecinos de uno y otro sexo, que se han extendido por las poblaciones de España y por el extranjero con su dulce mercancía, la cual venden directamente, prescindiendo de intermediarios. Es significativo el hecho de que la mayoría de los turroneros trabajan sin capital. Hay casa que cuenta con 400.000 pesetas de capital y trabaja por un millón. Los turroneros, ante la aceptación que tiene la mercancía en el extranjero, piensan el año venidero acudir personalmente a trabajar en los mercados ingleses y alemanes, reputados como muy buenos. Falta de medios y de capital les ha privado hasta ahora de acudir personalmente a Nueva Yok, donde, a juzgar por las impresiones recibidas, tendría el turrón una fabulosa venta.

Supresión de la línea aérea Alicante-Orán

ALICANTE, 26.—Desde primero de año quedará suprimido el servicio de «hidros» Alicante-Orán y desaparecerá la base naval que tenía Latecoere con los cobertizos y el hangar. Estos se desmontarán y se enviarán juntamente con los aparatos a Orán, donde constituirán la reserva para estar dispuestos a prestar servicio de auxilio rápido. Otros materiales se aprovecharán para instalarlos en el campo de aviación que tiene la Empresa en el Alted. En el sitio donde estaba el hangar se instalará la futura base de «hidros» españoles. La supresión del servicio de Alicante-Orán coincide con la apertura de la línea Marsella-Argel, de 700 kilómetros de recorrido, que harán los hidroaviones en siete horas. Los «hidros» llevarán dos motores de 450 caballos y cabinas para seis pasajeros.

La fiesta de la reconquista de Almería

ALMERIA, 26.—Se celebró la fiesta de la reconquista de Almería por los Reyes Católicos, que estuvo muy concurrida. Presidió la procesión el Ayuntamiento y llevó el pendón de Castilla el teniente de alcalde don Tomás Zárate. En la Catedral se cantó un Tedéum, en que ofició el Prelado y predicó un sermón histórico el canónigo del Sacro-Monte de Granada, don Francisco González. El comercio cerró sus puertas y la ciudad estuvo engalanada. A pesar del tiempo fresco, la animación ha sido grande.

Muerto por disparo casual

AVILA, 26.—Al levantarse del lecho el médico de Villafranca de la Sierra, don Francisco Sánchez Carrión, se le disparó una pistola que llevaba en el bolsillo del pantalón y el proyectil le perforó el vientre. Murió poco después.

El crimen de la calle de Trafalgar

BARCELONA, 26.—El agente de Policía señor Argüeta, a las órdenes del juez del distrito de la Audiencia, señor Fernández Cavada, que con el secretario, señor de Miguel, siguió la investigación sobre este misterioso suceso que originó la muerte de don Mariano García Oñoso, ha podido averiguar que un vecino de la casa número 76 de la calle de Trafalgar, donde ocurrió el suceso, oyó, de siete y media a ocho de la noche, un golpe y un grito agudo, que le alarmó.

El señor Argüeta interrogó a la viuda doña Josefa Fuentes, que incurrió en contradicciones al explicar el hecho de que teniendo el interfecto dos llaves, fuese otra la encontrada en la puerta de la calle utilizada por los asesinos.

Con estos datos y los anteriores, no dudó en comunicar sus sospechas al juez, que ordenó la detención de la viuda y de los dos hijos y tres hijas del interfecto. El hijo menor, Gregorio, que había marchado a Zaragoza, según parece, a buscar protección de un pariente, y que allí fué detenido, ha sido conducido a Barcelona e ingresó el sábado en la cárcel.

Ayer mañana el juez ha tomado declaración a los hijos y por la tarde se ha verificado la diligencia de reconstitución del crimen.

Este suceso ha causado gran sensación entre los vecinos, que dicen que la desgraciada víctima llevaba una vida miserable por la enemistad de su familia.

La Misa del Gallo en Montserrat

BARCELONA, 26.—Este año ha tenido extraordinaria solemnidad la Misa del Gallo celebrada en Montserrat. Además de los trenes ordinarios y de los muchos «autos» que se dirigieron al Monasterio, salió un largo tren especial en la noche del sábado, que llegó a Monteserrat a las once y cuarto. Cuidó de la organización el Centro Social de Belén. La Catedral de la montaña estaba completamente llena de fieles. Los excursionistas regresaron durante la madrugada.

También en el Santuario de Nuria y en el de Nuestra Señora de Cisa se celebraron misas de Navidad.

Proyecto de grandes obras en Cádiz

CADIZ, 26.—En el salón de actos del Ayuntamiento, el alcalde, don Ramón Carranza, dió cuenta al pueblo del resultado de las gestiones realizadas en su reciente viaje a Madrid. Dijo que se conetruirá en Cádiz un gran hotel y que también se cedería al Ayuntamiento los terrenos de las fortificaciones. Expuso que el Gobierno ha acogido con todo cariño el proyecto de puente giratorio sobre la bahía que unirá Cádiz a Puerto Real y el establecimiento del puerto franco. El alcalde fué ovacionado. Luego, en manifestación que presidió el alcalde, se dirigió mucho público al Gobierno civil para expresar al gobernador el agradecimiento del pueblo de Cádiz.

El señor Carranza ha interesado también al Gobierno en que se celebre una revista naval internacional en Cádiz, que coincida con la Exposición de Sevilla. A ellas se invitaría al Rey.

La nueva cárcel de Coruña

CORUÑA, 26.—Esta mañana se verificó el traslado de los presos a la nueva cárcel en número de noventa. Se efectuó aquél llevando a los reclusos en camiones automóviles cedidos por la Intendencia. No hubo incidente alguno.

Un reloj para la Catedral de Lérida

LERIDA, 26.—En una tienda se halla expuesta la maquinaria del nuevo reloj que ha de ser colocado en la torre de la Catedral vieja.

Treinta y siete casas incendiadas

ORENSE, 26.—En el pueblo de Rubiás, perteneciente al Municipio de Calvos, un violento incendio redujo a cenizas 37 casas. No ocurrieron desgracias personales. Numerosas familias han quedado en la mayor miseria. El fuego se inició en el horno de Antonio Garrido González. El alcalde ha pedido al gobernador el envío de socorros.

Asociación de Maestros Católicos

OVIEDO, 26.—En Celorio se han celebrado ejercicios espirituales para maestros, en los que dió dos conferencias el padre Arconada, S. J., y una Asamblea, que presidieron los señores Fervienza, Francia y Fernández Blanco. El primero leyó y comentó el reglamento de la Asociación de Perseverancia de los ejercicios espirituales, que preside el conde de Rodríguez San Pedro, y por unanimidad se acordó ingresar en dicha Asociación. El señor Francia habló de la Asociación de maestros católicos y el señor Fernández Blanco de cómo surgió en España la actual Federación de Maestros católicos y de la propaganda comunista en la escuela, que hay que combatir con la Federación católica, que cuenta con 3.000 asociados, siendo de fundación reciente y que en breve contará con una fuerza superior a las de las demás Asociaciones. Añadió que a esta Asociación pueden venir todos los que sientan el ideal católico y a los que quieren conservar una neutralidad aparente, mal se compagina eso con los 2.000 maestros sectarios, que han roto la neutralidad antes que los maestros católicos.. Terminó abogando por la constitución de una potente organización católica en Asturias que haga frente a las propagandas disolventes que surgieron antes del Directorio. Intervinieron varios oradores y se nombró un Comité organizador, integrado por los señores Alvarez Fervienza, Moreno, García Santos y Fernández Blanco, en Oviedo y para la provincia; el señor Alvarez, para Colunga; señores Lobato y Rodríguez del Busto, Villaviciosa; señor Bocinos, Avilés; señores Francia y Palacín, Gijón; señor Cuervo, Infiesto, y señor Méndez, Ribadesella. El señor Francia habló después de la función social del maestro y se aprobaron conclusiones en el sentido de constituir la Asociación provincial de maestros católicos, con domicilio en el Centro diocesano de A. C. de Oviedo y de un Comité organizador que realice los trabajos preliminares; creación de un secretariado y realizar las gestiones necesarias para constituir en Oviedo la Casa del Maestro.

El Comité nombrado visitó al Prelado de la diócesis para darle cuenta de los acuerdos y el Obispo les señaló normas a seguir y les alentó a trabajar con todo entusiasmo, bendiciéndoles después de ofrecerles todo su apoyo.

Las comunicaciones con Mallorca

PALMA DE MALLORCA, 26.—Vuelve a hablarse de la necesidad de establecer un vapor correo diario entre Mallorca y Barcelona. La mayor parte de los comerciantes y entidades se han dirigido en este sentido al Gobierno y, según parece, la Transmediterránea se halla dispuesta a organizar dicho servicio.

También se asegura que en breve se establecerá la línea aérea entre Mallorca y Barcelona.

—El día 31 del actual, aniversario de la conquista de Mallorca, se celebrará en Palma el acto de declarar hijos ilustres de Mallorca al conde Sallent, que fué durante muchos años diputado a Cortes por esta circunscripción, y al padre Perelló, Obispo de Vich.

Los retratos de los dos personajes han sido pintados por Fausto Morell y Pedro Caffaro.

Por la pública inmoralidad

SAN SEBASTIAN, 26.—El Obispo de la diócesis ha dirigido una efusiva felicitación al gobernador civil por su campaña en defensa de la pública inmoralidad.

—Comunican de Tolosa que al dispararse un cohete bomba que anunciaba el partido de pelota hizo explosión en el hombro de Manuel Echaconea, de sesenta y siete años, destrozándole el ojo derecho. Fué detenido Hilario Ibáñez, autor del disparo.

—Es probable que al trasladarse desde Santander a Pamplona se detenga aquí algunas horas el ministro de la Gobernación.

Un "nacimiento" en Sevilla

SEVILLA, 26.—En Capitanía General los infantes don Carlos y doña Luisa asistieron a la misa del gallo en su oratorio particular, que dijo el capellán real, señor Barandiarán. En una de las salas del Palacio colocaron un hermoso nacimiento las infantas Isabel Alfonsa, príncipe don Carlos y princesitas Dolores, María y Esperanza y varios aristócratas.

Acudieron a Palacio el infante don Gabriel con su esposa, la princesa Margarita, que se encuentran en Sevilla de incógnito. Terminada la ceremonia religiosa los Infantes obsequiaron con una cena a los invitados.

Desprendimiento de tierras

VALENCIA, 26.—En la cantera de Villamarchante ocurrió un desprendimiento de tierra y alcanzó al obrero Senén Almarche, que falleció. Otros dos compañeros resultaron heridos de gravedad.

Se hunden tres casas

ZARAGOZA, 26.—En la calle de San Antonio, barrio de las Delicias, se hundieron las techumbres de las casas números 36, 38 y 40. La primera estaba habitada por Angeles Bilbao e Inocencio Coloma, encargado de una fábrica azucarera; la número 38, por Miguel Bañares y familia, y la última se hallaba desalquilada. Afortunadamente no ocurrieron desgracias personales. Las casas son de planta baja y al caer los tejados en las habitaciones sepultaron entre los escombros a los habitantes. Rápidamente acudieron los vecinos, que les socorrieron.

—Marchó a Barcelona el alcalde de Manila, después de permanecer varios días en esta ciudad. Fué despedido por todas las autoridades locales.

MOTORES AEG
DE MAYOR GARANTIA

El Tajo desbordado en Toledo

ESTA CORTADA LA LINEA CASTILLEJO-ALGODOR

Sigue la crecida del Guadalquivir; parte de Triana inundada; muchos pueblos sin comunicación

Un ciclón arranca seiscientos veintisiete pinos en Huesca

El Ebro ha subido cinco metros y el Pisuerga seis

AVILA, 26.—El violento temporal de lluvias ha ocasionado enormes daños en la comarca de Arenas de San Pedro. En el pueblo de Monbeltrán la corriente arrastró dos molinos harineros y una fábrica de chocolates. También se llevó un puente del camino vecinal de Arenas a Ramacastañas.

La fábrica de Unión Resinera, de Arenas de San Pedro, se anegó en gran parte y sufrió considerables desperfectos. Han perecido numerosas cabezas de ganado de todas clases, y los estragos en los sembrados son incalculables. No hubo desgracias personales.

LLUVIAS EN ASTURIAS

GIJON, 26.—Las lluvias generales se generalizan en toda la provincia.

En la orilla Oeste del río Nalón apareció el cadáver de una mujer de veinte años. Fué encontrado cerca del puente de La Portilla, y en las cercanías de San Esteban de Pravia.

No ha sido identificado. Supónese que la víctima se dirigía anoche a su domicilio, y las aguas de un torrente que afluye al citado río la arrastraron, pereciendo ahogada.

UN CICLON DESTRUYE 627 PINOS

HUESCA, 26.—Dicen del pueblo de Laspaña que se ha desencadenado un fuerte ciclón, que arrancó 627 pinos, en su mayoría maderables.

SESENTA FAMILIAS SIN ALBERGUE

PALENCIA, 26.—Comunican de Frechilla que una inopinente inundación causada por las lluvias, ha ocasionado grandes destrozos. El río Valdejinate, que desemboca en la laguna de La Nava, elevó su nivel de una manera tan brusca y violenta, que bien pronto la parte baja del pueblo se vió totalmente inundada.

El vecindario, reunido en los puntos de mayor peligro, realizó esfuerzos sobrehumanos para luchar contra las aguas y salvar a los que estaban en peligro de ahogarse. Realizaron muchos actos heroicos; pero ante la incesante subida del agua y la violencia de la corriente, hubo que suspender los trabajos de salvamento. El terror de los que se habían refugiado en los tejados de las casas se reflejaba en sus rostros descompuestos, sus lloros y sus gritos pidiendo auxilio.

Más de sesenta familias han perdido sus casas y muebles, y se han refugiado en las escuelas públicas. El pueblo ha quedado sin luz por haber venido a tierra los postes sustentadores de los cables del alumbrado.

El gobernador de esta provincia salió inmediatamente con objeto de informarse de los daños sufridos por aquel vecindario y dar cuenta de ello al Gobierno.

Por su parte, el alcalde ha dirigido al presidente del Consejo el siguiente despacho:

«Hondamente emocionado, participo a vuecencia que, a consecuencia del desbordamiento del río Valdejinate, se inundó totalmente este pueblo, alcanzando el nivel de las aguas metro y medio de altura, derrumbándose numerosos edificios, quedando sin albergue más de cincuenta familias. El vecindario ha rivalizado en actos de valor para salvar las vidas en peligro, no habiendo ocurrido, gracias a esto, desgracias personales. El pueblo está desolado, y los campos del mismo arrasados. Solicito el apoyo de la reconocida magnanimidad de vuecencia, pues la catástrofe supera a las posibilidades del Municipio, ya que se supone pasan las pérdidas de un millón de pesetas.»

CONTINUA LA CRECIDA DEL GUADALQUIVIR

SEVILLA, 26.—El Guadalquivir sigue extraordinariamente caudaloso, a causa de las lluvias que han caído estos dos últimos días. Esta mañana alcanzó la máxima altura de sucrecida, desbordándose sobre la orilla del puente de Triana y por la Torre del Oro. A mediodía se inició un pequeño descenso, pero al atardecer volvió a subir. El puerto sigue cerrado y los barcos tienen reforzadas sus amarras. Por el barranco las aguas cubren los carriles del ferrocarril de las obras del puerto, y una brigada de obreros trabaja sin descanso limpiando los focos que las aguas van dejando descubiertos. En Triana la inundación ha hecho su entrada. También en el de Barreros las aguas obligaron a que los vecinos desalojaran rápidamente sus viviendas, y tuvieron que refugiarse en la estación del ferrocarril de Aznalcollar. La carretera de San Juan de Aznalfarache está inundada a trozos, haciéndose imposible el tránsito por la misma. El camino a Tomares, cerca de San Juan, se halla cubierto totalmente. Anoche un automóvil, ocupado por siete personas, intentó llegar al pueblo; pero al entrar en un gran charco se apearon cinco. El chofer y otro continuaron en el coche hasta que las aguas cubrieron totalmente el automóvil. Entonces no tuvieron más remedio que tirarse al agua y lograr salir de la inmensa laguna a nado.

En el tiro de línea ha aparecido el cadáver de un hombre anciano en uno de los pozos abiertos por las aguas, y no ha sido posible identificarle.

Ayer se desbordó también la ribera del Huerva. Los pueblos de Santiponce, Salas y otros sufrieron las consecuencias de la inundación. Los daños son incalculables. En Coria del Río las aguas suben hasta los muelles provisionales. El paseo del muelle está inundado, así como los prados inmediatos.

SE DESBORDA EL TAJO

TOLEDO, 26.—El temporal de lluvias de estos días ha desbordado el Tajo en la capital y en Talavera de la Reina. Toda la vega comprendida entre Algodor y Castillejo está completamente inundada. Por esta causa han sido suspendidos los trenes expresos y toda comunicación ferroviaria entre Toledo y Castillejo.

GRAN CRECIDA DEL PISUERGA

VALLADOLID, 26.—Debido al persistente temporal de lluvias ha aumentado extraordinariamente el caudal del Pisuerga, cuyo nivel subió seis metros sobre el ordinario. Las aguas han inundado por completo el paraje denominado paseo bajo de las Moreras, y cubrió casi los merenderos allí situados. Sólo queda de ellos visible las techumbres. También han invadido las aguas el Vivero municipal.

INUNDACIONES EN PADRON

VIGO, 26.—Se reciben noticias de diferentes pueblos de esta comarca, en que se da cuenta de los daños causados por el temporal de viento y lluvia de estos días. En Padrón estuvieron los vecinos de vigilancia durante todo el día 22, pues el río Sar llevaba una crecida alarmante.

A las ocho de la mañana del citado día las aguas rodeaban por completo el pueblo, y a las nueve las gentes no podían ya salir de sus casas por alcanzar las aguas 25 centímetros de altura en las calles más céntricas. Hasta las dos de la tarde el río creció y las aguas cruzaban la carretera que va a Pontevedra y Santiago; pero poco después las aguas comenzaron su descenso.

Se dice que esta crecida superó todas las conocidas desde hace diez años. Con tal motivo hay quejas de no haberse resuelto todavía el expediente que está en el ministerio de Fom[illegible] para la canalización del río Sar.

VAPOR EMBARRANCADO EN FINISTERRE

VIGO, 26.—Dicen de Corcubión que el vapor portugués Silva Gouveia, que ha pertenecido a la flota mercante alemana, perdió el rumbo frente a la costa de Corrubedo, y embarrancó en la playa denominada del Rostro, en el cabo Finisterre.

El buque se internó tanto en la playa, que la tripulación pudo desembarcar a pie enjuto sin novedad.

En auxilio del citado buque acudieron los remolcadores *Archoles* y *Jacob*, pero no pudieron acercarse por causa del fuerte temporal. Se teme la pérdida total del barco, que desplaza 1.250 toneladas y pertenece a la Unión Fabril de Lisboa.

CRECIDA DEL EBRO

ZARAGOZA, 26.—El río Ebro ha experimentado una crecida de 4,70 metros sobre su nivel ordinario. La Alcaldía ha comunicado a todos los pueblos ribereños la crecida, con el fin de que adopten las medidas conducentes a evitar cualquier desgracia.

FIGURAS DE ACTUALIDAD

Miss Wilson Grayson, la aviadora norteamericana que salió de Nueva York para Terranova en avión y que se ha visto obligada a detenerse en Nueva Escocia

Como se sabe, la aviadora es sobrina del difunto presidente Wilson. No parece acompañarla la suerte en su propósito de atravesar el Atlántico a vuelo. La tentativa, que no se anuncia muy bien, es la cuarta que realiza. En su primera etapa ha sido obligada a aterrizar por los temporales. Uno de los vuelos anteriores lo interrumpió después de los 1.500 kilómetros de travesía, y siempre por causa del mal tiempo. La tenacidad que miss Grayson demuestra es digna de ser recompensada con el éxito.

Terremoto en Roma

Hay algunas víctimas y daños cuya cuantía se desconoce

ROMA, 26.—Se ha producido en esta capital un temblor de tierra de bastante intensidad, sobre cuyas consecuencias se carece todavía de detalles. Los periódicos dicen que, a consecuencia de ese «sismo», cayó desde lo alto del campanario de San Carlos una esfera de piedra que alcanzó a un sacerdote brasileño, el padre Fortuna, que está estudiando Teología en la Universidad Gregoriana, resultando con la fractura del cráneo y la de la pierna izquierda. Su estado es grave, pero se confía en poderle salvar.

El *Lavoro* dice que el terremoto ha causado gran pánico en muchos barrios, especialmente en el distrito de Nemi, que es el que más desperfectos ha sufrido. Añade que han quedado interrumpidas las comunicaciones. En una casa del Transtevere se ha hundido el techo, creyéndose que ha habido algunas víctimas.

Varios espectadores que presenciaban un *match* de *football* en el Estádium, parece también que han resultado heridos.

Nueva ley Electoral portuguesa

Voto a los veintiún años, menos para los analfabetos

Parece que dentro de tres o cuatro meses se elegirá un presidente de la república

LISBOA, 26.—Dentro de pocos días se publicará la nueva ley Electoral portuguesa, que será semejante a la promulgada en tiempo de Sidonio Paes.

Tendrán voto todos los ciudadanos portugueses que tengan veintiún años y sepan leer y escribir. Los analfabetos votarán cuando sean contribuyentes o cabezas de familia o administradores de haciendas agrícolas comerciales o industriales, o hayan servido militarmente en la guerra.

La primera elección a que probablemente se aplicará la nueva ley Electoral será, probablemente, la de presidente de la república por sufragio directo, pero de todos modos, no se hará esta elección antes de tres o cuatro meses. No se piensa en renovar por voto popular los Ayuntamientos.—*Correia Marques.*

LINEA TELEFONICA ENTRE MADRID Y LISBOA

LISBOA, 24.—Se encuentra en Lisboa el ingeniero español señor Pérez Sánchez, vicepresidente de la International Telephone and Telegraph Corporation, de Nueva York, y director de la Escuela Ingenieros de la Compañía Telefónica Nacional, de Madrid.

Viene a tratar de la ligación telefónica de Madrid con Lisboa, que será hecha por cuatro puntos: de Valencia de Alcántara a Portalegre, de Badajoz a Elvas, de Ayamonte a Vila Real de Santo Antonio y de Túy a Valença de Minho. Estos estos puntos, a excepción de Valencia, tienen ya comunicación con Madrid y, por lo tanto, con otros países.

Valencia quedará ligada dentro de pocas semanas, y bastará prolongar la línea hasta Cáceres, que disfa 80 kilómetros.

Después de que se haya concluído su ligación con España, Lisboa tendrá comunicaciones con Madrid, París, Bruselas, Londres, Nueva York, Marruecos, Méjico y Cuba.—*C. Marques.*

LA CONFERENCIA HISPANOLUSA

LISBOA, 24.—La Subcomisión de estudios coloniales de la Conferencia luso-española, continuando sus tareas, ha celebrado hoy una reunión en el ministerio de Negocios Extranjeros.

Se considera probable que dé por terminados sus trabajos en la próxima semana.

La sección de Estudios agrícolas ha hecho ya entrega de su informe al ministerio de Negocios Extranjeros.

Por su parte, la Asociación Comercial de Lisboa ha solicitado del Gobierno una prórroga para la aplicación de las nuevas cargas consulares para la importación de mercancías.

LLOYD GEORGE EN LISBOA

LISBOA, 24.—Llyod George pasará mañana por Lisboa a bordo del *Avelona*. Almorzará en la Embajada inglesa.—*Correia Marques.*

PARA REGALOS
ESTILOGRAFICA Y LAPIZ
en dublé, con estuche, desde 40 pesetas. Legítimas Waterman, 23 pesetas. Encendedores novedad, desde 22,50. Carteras, pitilleras, escribanías, tinteros, carpetas de escritorio en pieles finas y pirograbado y un sinfín de elegantes objetos para regalo.
ESTILOGRAFICAS
Mozo.-Alcalá, 9

El presidente habla del presupuesto

Una buena liquidación del ejercicio corriente

Posibilidad de saneamiento y aun de superávit para 1928

Martínez Anido marchó ayer a Santander

Al salir, a las nueve de la noche, el marqués de Estella del ministerio de la Guerra para ir a cenar a su domicilio, se detuvo algunos momentos conversando con los informadores.

—Acabo—dijo—de terminar unas cuartillas que mañana pondrán a máquina en mi secretaría, a propósito de final de año. Con motivo de los números extraordinarios de esta fecha, algunos periódicos me habían ocupado y he dedicado ahora un rato a complacerles.

Del resto del día, nada de particular. Después del almuerzo en la Nunciatura, estuve en la Exposición escultórica de Benlliure en el Casino de Clases, y de regreso, en el ministerio he despachado con mis secretarios y el alto personal de la Presidencia. El general Martínez Anido—agregó—ha marchado hoy a Santander, donde estará muy poco tiempo, acaso el día de mañana solamente. Lo preciso para liquidar la situación creada allí y reorganizar la Diputación y la Unión Patriótica.

A propósito de la nota facilitada durante la madrugada del sábado, declaró el presidente que hay que revestir de la máxima pureza la provisión de los jueces municipales. Por esto mismo no hace falta ir a la remoción total. Pueden quedar las personas que hayan acreditado su rectitud y su independencia. Esta del Juzgado municipal es una función que debiera solicitar y obtener, no episódicamente, sino de un modo permanente la atención y la vigilancia de los ciudadanos, de todos los ciudadanos, no ya en las demarcaciones rurales, sino en los distritos de las grandes ciudades. Los vecindarios deberán tener puesta la mirada en los hombres de competencia, así moral como de juicio más acrisolado, como presuntos jueces en la posibilidad de vacantes.

Confirmó el marqués de Estella que el Consejo de ministros de esta tarde se dedicará exclusivamente a ultimar el presupuesto para 1928. No recató el marqués de Estella la impresión satisfactoria que le producen los informes que tiene el Gobierno sobre la liquidación del ejercicio que termina, «resultados que se mostrarán con toda sinceridad, para que la opinión tenga suficientes elementos de juicio. Por ellos se verá que con referencia, no ya al déficit del presupuesto de 1923, que rebasó los 600 millones, sino de la posibilidad de llegar al saneamiento y aun al superávit, al final de 1928, son absolutamente alentadoras. Se conocerá oportunamente la cifra del déficit del actual ejercicio con toda claridad. Y desde ahora el Gobierno no recata su satisfacción, no ya por la reducción obtenida, sino por la que lógicamente se podrá obtener el año venidero.

Respecto a sus propósitos de descansos, aclaró el general Primo de Rivera:

—No se trata precisamente de un descanso, porque no me es posible obtenerlo, sino de unos ocho o diez días de retiro, que acaso tomaré en enero, con las únicas asistencias de mi secretario y de un taquígrafo para madurar y desarrollar en proyectos de decreto algunas iniciativas de Gobierno.»

Terminó manifestando que había enviado a su majestad un índice de decretos, la mayor parte de Hacienda, y había solicitado su venia para enviarlos a la «Gaceta».

El presidente Carmona a Madrid

Aunque no está puntualizada la fecha, puede considerarse una realidad el viaje del presidente de Portugal, general Carmona, a Madrid, que habíamos anunciado en estas columnas.

Con la conferencia que el marqués de Estella celebre en Madrid, en enero o febrero, con el presidente portugués habrá realizado cumplidamente su propósito de establecer contacto personal con los cuatro Gobiernos europeos a quienes nos ligan mayores y más urgentes intereses.

Hispanoamérica en la Exposición de Colonia

Uno de estos días va a reunir el presidente del Consejo a los representantes diplomáticos de los países hispanoamericanos, con objeto de exponerles el proyecto que tiene de ofrecer facilidades a las naciones de idioma castellano para que participen en la Exposición de Imprensa y Prensa de Colonia.

Tratado de arbitraje con Chile

En el ministerio de Estado se firmó ayer mañana la ratificación del Tratado de arbitraje y conciliación concertado entre España y Chile.

Firmó por España el presidente del Consejo como ministro de Estado, y por Chile el ministro de aquel país, señor Rodríguez Mendoza.

La pluma de oro con que se firmó el Tratado, con una placa en la que consta la fecha, fueron enviadas al ministro de Chile.

La renovación de los Juzgados

En orden a la renovación de los titulares de los Juzgados municipales, se facilitó el sábado de madrugada una nota oficiosa, donde se expresa el propósito de que sean aquellas personas, en lo posible, apolíticas, cuya moral y cuya rectitud inspiren igual confianza a todas las clases y partidos, ya que los restos de éstos, aunque exiguos, existen, y con ellos el virus de la política, queriendo influir en la Justicia y en la Administración. En la abstención de hacerlo, de pretenderlo siquiera, ha de estar la nota característica de la Unión Patriótica.

El primer título para nuevo nombramiento debe ser el concepto que se haya merecido en el ejercicio anterior de la Magistratura municipal. No se trata de una renovación absoluta, sino de una revisión fundada en el concepto que el conjunto de cualidades hayan puesto de relieve en cada uno.

El primer título para nuevo nombramiento debe ser el concepto que se haya merecido en el ejercicio anterior de la Magistratura municipal. No se trata de una renovación absoluta, sino de una revisión fundada en el concepto que el conjunto de cualidades hayan puesto de relieve en cada uno.

Se constituye el Comité de vigilancia del Monopolio

Ayer quedó constituído el Comité de vigilancia y fiscalización del Monopolio de Petróleos. El nuevo organismo, nombrado hace días por disposición del ministerio de Hacienda, que publicó la *Gaceta*, tendrá por finalidad informar sobre los precios de los artículos y fiscalizar la calidad de los mismos.

El Comité ha nombrado: presidente, don José Antonio de Artigas; vicepresidentes, don Enrique D. Chávarri y don Manuel Becerra; secretario, don Alvaro de Loma, y vicesecretario, don Manuel Alonso Martos.

Estos señores cumplimentaron anoche al señor Calvo Sotelo.

Jubilación de un magistrado del Supremo

Por haber cumplido los cuarenta años de servicio, ha pedido la jubilación el magistrado del Supremo señor Zabala.

Conferencias de los ministros en la Unión Patriótica

Pasado el día de Reyes se reanudará en la Unión Patriótica el curso de conferencias, en el que intervendrán los ministros de Gracia y Justicia, Hacienda, Instrucción y Trabajo.

Hará el resumen del curso el jefe del Gobierno.

Cuarenta mil toneladas de petróleo para el Monopolio

A partir del sábado, han sido desembarcadas 40.000 toneladas de gasolina con destino al Monopolio de petróleos por los puertos de Barcelona, Palma de Mallorca, Alicante, Santander y Coruña.

El doctor Castellaní, condecorado

El señor Ramírez Montesinos, jefe del Gabinete diplomático de Estado, entregó ayer al doctor Castellaní, en nombre del jefe del Gobierno, las insignias de la gran cruz del Mérito Civil.

El profesor norteamericano marchó ayer de Madrid.

Aparece mistress Grayson

Tuvo que aterrizar, por avería, en la isla de las Arenas

El dirigible "Los Angeles" salió en su busca con otros aparatos y barcos de guerra

NUEVA YORK, 26.—Comunican de Halifax que el avión *Dauwn*, de mistress Grayson, ha tomado tierra a causa de una avería, en la isla de las Arenas (Nueva Escocia), donde reina una formidable tempestad que impide toda comunicación.

La comunicación entre Halifax y mistress Grayson se estableció el domingo, a las diez menos cuarto de la noche. Parece que el aparato está seriamente averiado.

EN BUSCA DEL AVION

PARIS, 26.—Telegrafían de Curtiss Field (Nueva York) al *Matin*, vía Londres, que el domingo por la mañana salió una expedición aérea americana, organizada a toda prisa, en busca del avión de la señora Grayson.

El dirible *Los Angeles* también salió para realizar semejantes pesquisas, y con igual objeto abandonaron el puerto de Boston dos *destroyers*.

NO PUDIERON CONVENCERLA

NUEVA YORK, 26.—El director de la Oficina Meteorológica, señor Kimbale, celebró con mistress Grayson una conversación, antes de salir, para disuadirla de emprender el vuelo, en vista de la mala situación atmosférica, pero no fué posible. Se hallaba tan decidida, que no hizo caso de ninguna advertencia.

BALBO EN PELIGRO

ROMA, 26.—Después de un vuelo efectuado ayer por la tarde, el aparato tripulado por el señor Balbo chocó violentamente con el suelo, al aterrizar, en el aerodromo de Centocelle.

El aviador resultó, afortunadamente, ileso y el aparato experimentó diversas averías en la hélice y en el tren de aterrizaje.

Ha muerto Sassonoff

Era ministro de Negocios Extranjeros de Rusia al estallar la guerra

También ha muerto Geoffroy, que firmó el Tratado franco-español de 1912

PARIS, 26.—Ha fallecido en Niza repentinamente y a causa de una crisis cardíaca el señor Sassonoff, ex ministro de Negocios Extranjeros de Rusia.

El señor Sassonoff fué una de las más relevantes personalidades políticas de la antigua Rusia y contribuyó grandemente al estrechamiento de los lazos de amistad francorrusos, siendo el principal promotor de la visita que hizo a Rusia en 1914 Poincaré, entonces presidente de la república.

* * *

N. de la R.—Sergio Dimitrijevich Sassonoff nació el año de 1860. Comenzó su carrera política como diplomático, figurando en la Embajada de Rusia en Londres de 1890 a 1894 y de 1904 a 1906. En esta última fecha pasó a Roma como ministro residente cerca de la Santa Sede.

De vuelta en su país, fué nombrado ministro de Negocios Extranjeros en 1910. Toda su labor fué encaminada a evitar una ruptura con los Imperios centrales, ya que, representante de la política anglófila y paneslavística, inspiraba su política en la realización de la guerra ofensiva contra Alemania y Austria, una vez realizada la reorganización del Ejército ruso.

Cesó en su cargo en julio de 1916.

DOS DEFUNCIONES

PARIS, 26.—El señor Geoffroy, embajador que fué de Francia en Madrid y ministro plenipotenciario en Londres y El Cairo, ha fallecido.

* * *

N. de la R.—León Geoffroy nació en París en 1852. Doctor en Derecho, se dedicó a la carrera diplomática. Como embajador en Madrid, cargo que ocupó durante muchos años, intervino en las negociaciones del Tratado hispano-francés referente a Marruecos, que fué firmado en Madrid el 27 de noviembre de 1912.

Fumad habanos
ROMEO Y JULIETA

EL ATHLETIC, DE BILBAO, VENCE AL REAL MADRID

La Federación Centro resuelve a favor del Athletic madrileño la protesta del Madrid. El Sevilla gana al Deportivo Español.

Partidos de campeonato

Resultados de los partidos de campeonato jugados el domingo:

PRIMERA DIVISION

Galicia:

VIGO, 26.

REAL CLUB CELTA..... 4 tantos
*Unión Sporting Club..... 1 —

Por la lluvia asistió poco público.

SEGUNDA DIVISION

Centro:

C. D. NACIONAL..... 4 tantos.
*R. S. Gimnástica Española..... 1 —

* * *

ATHLETIC CLUB ..... 4 tantos
*Unión Sporting Club..... 0 —

Ninguno de los dos partidos tuvo interés; en el primero, porque no se jugó apenas nada y en el segundo porque sólo hubo un equipo en el campo.

* * *

Estos partidos se han jugado con balones de la Casa Melilla, calle del Barquillo, número 6 duplicado, Madrid.

La protesta del Madrid sobre su partido contra el Athletic

Ayer se reunió el Consejo directivo de la Federación del Centro en sesión extraordinaria.

Se planteó la cuestión acerca de la protesta presentada por el Madrid contra la inclusión de los jugadores del Sporting Club en el Athletic madrileño. Se resolvió en primer término si la cuestión se debía tratar sólo por los representantes del grupo A o por todo el Consejo en pleno. Con los votos del Madrid, Nacional y Racing, se acordó que fuera así.

Después se presentó por el Madrid la protesta en el sentido de que se estimara que no está completamente reglamentaria la alineación de esos jugadores por no tenerse el permiso concreto de la Asturiana, y además porque había indicios de que dichos jugadores continuaban en cierto modo bajo la disciplina del Sporting, y termina pidiendo que el partido se diera por perdido al Athletic.

Se votó la propuesta, y a favor del Madrid votaron éste, Racing, Nacional, un representante de segunda categoría A y un representante de segunda categoría B. En contra, el Athletic, Gimnástica, un representante de primera categoría del grupo B, otro de segunda A y otro de segunda B.

Quedó desechada la propuesta del Madrid por el voto de calidad del presidente, que decidió el empate a favor del Athletic. El Madrid anunció entonces el recurso ante la Nacional.

Después se trató de la situación financiera de la Federación, y en vista de que han desaparecido las circunstancias que impidieron tomar posesión de la presidencia al Athletic, se acordó que tomara posesión, y el Madrid recabó para sí la Tesorería, con lo cual cesa la internidad que había hasta ahora en esos cargos, y podrá desarrollarse una labor eficaz en cuanto a contabilidad y movimiento de fondos.

Extremadura:

BADAJOZ, 26.—Por el temporal se suspendieron los partidos de campeonato. Jugó el equipo seleccionado que se enfrentara el día 28 contra el R. C. D. Español de Barcelona. Venció por 8 a 2 a una selección local.

TERCERA DIVISION

Guipúzcoa:

IRUN, 26.

*REAL UNION, campeón de España ..... 7 tantos.
C. D. Esperanza ..... 1 —

El partido careció de interés en absoluto.

El Real Unión dominó netamente, como era de esperar, y ganó el partido con gran facilidad, apuntándose siete *goals* por uno el Esperanza.

De este partido no vale ni la pena de reseñarlo. Sobre todo en la segunda mitad, los iruneses hicieron cuanto es vino en gana.

* * *

SAN SEBASTIAN, 26.

*REAL SOCIEDAD ..... 2 tantos.
Tolosa F. C..... 0 —

En el campo había gran animación.

La Real domina mucho, pero sin resultado. Ante el *goal* nada resuelven.

La línea media tolosana juega bastante, pero los delanteros siguen sin dar señales de vida ante el *goal*.

Hacia la mitad de este primer tiempo los tolosanos hacen tres o cuatro arrancadas peligrosas, obligando a intervenir a Izaguirre, teniendo momentos de gran fortuna, aunque parece menos seguro que otras veces.

Casi al finalizar la primera mitad avanza los realistas, y el delantero centro mete la pelota en la red.

Hacia el último tercio del partido, los realistas, que jugaron francamente mal, avanzaron, y, después de un pequeño lío, *Kiriki* tiró, rechazando Cenzano. Marculeta, bien colocado, recogió, centrando admirablemente. El centro fué bien aprovechado por *Cholín*, quien, después de otro rechace, entró de cabeza colosalmente, marcando el segundo *goal* para los donostiarras.

Casi al final del partido, una descarada mano tolosana dió lugar a un *penalty* para la Real Sociedad. Lo tiró Zaldúa, y Cenzano logró llegar al balón, desviándolo y dando lugar a que uno de los defensas despejara.

Al final del partido hubo algunos incidentes, pero de poca importancia.

Concurso de campeones

BILBAO, 26.

ATLHETIC DE BILBAO..... 4 tantos.
(Suárez, 3; Larracoechea).
Real Madrid ..... 0 —

El numeroso público que acudió a presenciar este encuentro correspondiente al Torneo de Campeones, salió defraudado del juego que practicó el Real Madrid. Menos mal que el Athletic jugó bien, sin excederse, y esto sirvió para que no renegáramos de haber asistido al partido de ayer.

El equipo cortesano jugó sin ganas, como cumpliendo una penosa obligación, y ni aun los tantos que le marcaron sirvieron de reactivo que obrara en sentido contrario a aquella repugnancia que demostraba, especialmente la línea delantera, a actuar con el entusiasmo que debe poner el que tiene ansias de ganar.

Esa es la impresión que sacamos, y si en realidad el Real Madrid no tiene más juego que el que sacó a relucir ayer, el prestigio de Berraondo como entrenador queda muy mal parado.

La línea delantera del Madrid es de una ineficacia absoluta. El único más decidido, pero que también está más bajo de forma que el año pasado, es Uribe. De los delanteros madrileños, dicho jugador es quizá el único que salva de la acusación de haber puesto poco entusiasmo, pues en general se mostró trabajador y buscando la pelota. Moraleda, una nulidad. L. Peña no tiene condiciones para delantero. Gual, si descartamos tres o cuatro pelotas recogidas de cabeza, no demostró tener idea de lo que debe ser un conductor de la línea de ataque. Del Campo es el jugador pesimista por excelencia, siempre cree que el «back» contrario está muy bien colocado, que es muy veloz y que no puede fallar nunca; y así se le ve perder muchas oportunidades, que con un poco más de confianza en sí mismo y algo menos en la habilidad de su adversario, podrían resultar en jugadas decisivas o, por lo menos, peligrosas para el equipo contrario. Para coniera de esta crítica de la línea delantera madrileña, diremos que es muy lenta.

Los tres medios madrileños estuvieron trabajadores, especialmente Peña y Esparza. Sin embargo, las jugadas más meritorias, aunque fueron escasas, pertenecieron a Prats. El ex jugador baracaldés, sin embargo, no es más que una sombra de lo que fué cuando defendía los colores del Baracaldo. Pero Prats es joven, y ha de volver por sus fueros antes que transcurra mucho tiempo. Peña tuvo que luchar con Lafuente, que hoy en día está otra vez en plenitud de juego, y salió airoso de su cometido, pues si bien se vió desbordado en muchísimas ocasiones por ese jugador, también ex baracaldés, hay que tener en cuenta lo dificilísimo que resulta sujetar al futuro extremo derecha del equipo internacional de España.

De los «backs», Quesada me gustó más que Urquizu, pues éste se empeñó algunas veces en gambetear y retener demasiado tiempo el balón. De todas formas, los dos estuvieron decididos y seguros de patada.

El Athletic de Bilbao jugó muy compenetrado, a pesar de las modificaciones que se habían introducido en la formación que venía actuando últimamente.

Las lesiones que sufren Carmelo, Careaga y Ayarza, obligaron a desplazar a Calero al ala izquierda, y a la reintroducción de Larracoechea en el eje de la línea delantera, teniendo a su lado derecho a Suárez, a quien parece ser deseaban colocar en el centro, de haber podido jugar Carmelo. Esta línea delantera, con Juanito de extremo izquierda y Lafuente de exterior derecha, se mostró muy rápida y peligrosa en el ataque, marcando cuatro tantos precisamente por su rapidez y decisión. El Athletic nos tenía acostumbrados en estos últimos tiempos a presionar la meta contraria de una manera constante, sin que dicha presión se tradujera en resultados positivos. Ayer no hubo embotellamiento, y, sin embargo, se marcaron con una facilidad sorprendente cuatro tantos. Esto se debió a Suárez y a Larracoechea, pese a los detractores de estos dos jugadores.

De la línea de medios, que jugó bien, Gaciturriaga (Pichi) rayó a gran altura. Se vislumbra en él un futuro as.

De los «backs», Juanín estuvo muy bien. Anatol cumplió. Vidal, sin agradar a nadie en lo poco que tuvo que hacer.

El árbitro, señor Ezcurdia, imparcial. Le pidieron contra el Madrid tres o cuatro «penaltys», que no concedió, y por eso le silbaron. De esos tres o cuatro «penalties», sólo hubo uno que debió concederse: una carga de Quesada, dentro del área de «penalty», que fué sólo al hombre sin fijarse para nada en el balón. Creemos que era Calero el que llevaba el pelotón, y se encontraba en una posición magnífica para marcar.

Concurso de la Liga Maximalista

*SEVILLA F. C..... 4 tantos.
R. C. D. Español, de Barcelona 2 —

SEVILLA, 26.—En el campo del Sevilla se verificó el partido de campeonato de liga, que había despertado expectación, asistiendo numeroso público.

En el primer tiempo dominó el Español.

El primer tanto lo hizo Ocaña, del Sevilla, acabándose el tiempo con el empate a dos.

En el segundo tiempo dominó el Sevilla, consiguiéndo los dos tantos de la victoria.

Arbitró, imparcial, Escartín, del Colegio Centro.

El Español empata con el Sevilla

SEVILLA, 26.—El segundo partido entre el Sevilla y el Español, con carácter amistoso, ha terminado con un empate a un tanto.

* * *

GIJON, 26.

*REAL SPORTING CLUB..... 7 tantos.
Racing Club, de Santander ..... 2 —

Partidos amistosos

BARCELONA, 25.—En el campo de las Corts se ha celebrado esta tarde el encuentro entre el F. C. Barcelona y el Viktoria Zizkow.

Al minuto Samitier de cabeza marca el primer «goal»; a los diez, de un «corner» de Piera marca Sagi el segundo.

Tercero, a las veinte, lo marca Samitier desde el suelo.

Termina 3 a 0 a favor del Barcelona.

Ramón y Castillo son auxiliados de lesiones, juego muy duro y muy sucio de los checos, contestando los nuestros.

Castillo muy bien y Samitier; también los otros, que ayudan.

Segundo tiempo. De un tremendo tiro marca el cuarto Samitier al principiar. El interior derecha, Serba, checo, marca el primero y el segundo el delantero centro Medune, que se le escurre de las manos al portero del Barcelona.

Se asiste a un concierto de pito, pues el árbitro no cesa de pitar.

Faltando cinco minutos para terminar, Arocha marcó el quinto, por una dejada brillante de Samitier.

Termina con 5 a 2 a favor del Barcelona.

Segundo partido

BARCELONA, 26.—Hoy se jugó el segundo partido entre el Barcelona y el Viktoria Ziwkow. Ganaron los catalanes por 1—0, a pesar de haber alineado el equipo de reserva. Los checos no han conseguido mejorar la impresión lamentable dejada ayer. Se dice entre los aficionados que si este equipo ha eliminado al Sparta y Slavia, se puede deducir que el *football* checo está en decadencia.

El tanto del Barcelona lo marcó de un cabezazo Ramón.

El Europa vence al R. Betis por 4 a 1

BARCELONA, 25.—El encuentro entre el R. Betis Balompié y el C. D. Europa en el campo de este último ha sido presenciado por regular concurrencia, pues despertaba gran interés el encuentro interregional con el fuerte equipo sevillano.

Primer tiempo, uno a uno.

Segundo, el Europa superior; el desempate lo marcó Martínez en medio de un gran barullo.

Alcázar, después de «corner», marcó el tercero, y Cros, después de inverosímil media vuelta, el cuarto del Europa.

Quedaron cuatro a uno a favor del Europa.

El encuentro fué muy reñido.

* * *

Segundo partido:

REAL BETIS BALOMPIE ..... 4 tantos.
*C. D. Europa ..... 1 —

Dimisión del presidente de la Federación Asturiana

GIJON, 26.—Ha dimitido de su cargo de presidente de la Federación Asturiana el señor San Martín.

La Federación multó con 250 pesetas al Racing, de Mieres, por el incidente en el partido con el Racing, de Sama.

* * *

CADIZ, 26.

R. T. N.-Jerez F. C..... 2—2

Sobre un incidente

Para aclarar el incidente que ha surgido a raíz de un artículo publicado en *El Carbayón*, de Oviedo, el señor Urquijo nos envía la copia de dos cartas que ha recibido y que transcribimos a continuación:

«Señor don Luciano Urquijo. Presente. Muy señor mío: Conforme le anuncié por teléfono, le mando la carta con la firma de todos los presentes en la ya «famosa» discusión. Inútil me parece el indicarle que puede usted hacer de ella el uso que crea más conveniente.

Aprovecha la ocasión para saludarle afectuosamente su buen amigo, **José Loma**, rubricado.»

«Señor don Luciano Urquijo. Presente. Muy señor nuestro: Con la natural repugnancia que supondrá usted, leimos en «El Carbayón» los comentarios que Ball se atreve a exponer sobre el falso supuesto de que usted aludió insidiosamente a la Prensa madrileña al sostener en el seno íntimo de nuestro Club una simple opinión sobre la situación actual del «football».

Nosotros, como testigos aludidos por el citado Ball, nos complacemos en reconocer y comunicar que no salió de sus labios palabra, frase, ni concepto alguno en desdoro de la Prensa, pudiendo aducir, además de nuestra palabra, una prueba definitiva, y es que hallándose presente en la reunión el propio Ball, hubiera protestado inmediatamente si en realidad se hubiera ofendido a sus colegas.

Reciba, pues, esta carta en la seguridad de que los que suscriben no comparten la dudosa susceptibilidad de quien ahora trata de reivindicar un prestigio que usted no puso en duda.

Suyos affmos., s. s., q. e. s. m., **Calixto Junquera, José Loma, Manuel Pacheco, Domingo González, Honesto Suárez, Pedro Montes, Manuel Meana, G. Collado, Miguel Ojeda, Manuel Cobián, Víctor Orbiz, Casimiro Junquera, Luis Cangas, Miguel Cruz, Manuel Harta Sánchez.** Rubricadas.»

PELOTA VASCA

Campeonato «amateur» a pala

Resultado del partido jugado ayer en Jai Alai:

HERMANOS CHACON (del Real Madrid) ganaron a Santisteban y Sagües (de la R. S. Gimnástica Española, por 50—35.

Campeonato guipuzcoano

SAN SEBASTIAN, 26.—En el frontón Moderno continuaron ayer los partidos de campeonato de pelota de Guipúzcoa, acudiendo a presenciarlos numerosísimo público.

Los dos primeros partidos fueron bastante peloteados, pero llevando siempre ventaja los vencedores. En el último, a mano, se registraron varias igualadas, y en su primera mitad fueron por delante los que resultaron vencidos.

El resultado de los partidos fué el siguiente:

A pala:

Armandoz y Juántegui, de la Real Sociedad, ganaron a Aramberri y Arocena, del Euskalduna de Rentería, por 50—38.

A remonte:

Izaguirre y Olaizola, de la Real Sociedad, ganaron a Larraza y Elizondo, del Euzko-Gaztedi, por 50—32.

A mano:

Recondo Hermanos, del C. D. Fortuna, vencieron a Echeveste y Urquía, de la Real Sociedad, por 22—15.

NATACION

La Copa de Navidad

BARCELONA, 26.—Ayer se celebró en el puerto, por 21 vez, la famosa Copa de Navidad, prueba que organiza anualmente el Club Natación Barcelona y que lleva consigo el título de campeonato de invierno.

Se disputó, como siempre, sobre la distancia de 200 metros en línea recta y ganó la prueba A. Heitmann, de dicho Club, con el tiempo de dos minutos veinticinco segundos, batiendo el «record» nacional de Pinillos.

SOCIEDADES

Cámara Sindical del Automovilismo

La Cámara Gremial Española del Automóvil se reunirá hoy, día 27, a las nueve de la noche, en el Círculo de la Unión Mercantil, para dar cuenta a los vendedores de gasolina de las gestiones que ha realizado, y a las diez, en Junta general en el mismo local.

PUGILATO

Campeonato europeo de peso ligero

PARIS, 24.—El secretario de la Internacional Boxin Unión Club declara que la F. Española de Boxeo le ha comunicado que Rayo, campeón español y de Europa de pesos ligeros, se halla actualmente en la República Argentina.

La International Boxing Unión Club hace constar que el plazo para que acepte el boxeador español el desafío que le ha enviado Czirson es de cuatro meses y que vence en 19 de marzo de 1928.

Caídas flamencas

Hiere a su novio. Le roban del bolso 1.025 pesetas. Bronca en Amparo, 79.

En la escalera de la casa número 18 de la calle de Dolores Sopeña un individuo empezó a contorsionare, de forma tan estrambótica, que mientras unos opinaban que se trataba de un ataque, otros decían que era la última palabra del baile flamenco.

De pronto, y cuando los testigos esperaban los taconazos finales de la danza, el contorsionista fué y, ¡zas!, se tiró por el hueco de la escalera.

—¡Repinfano! ¡Se ha hecho migajas! —exclamó aterrado un testigo.

—A ver un capacho *pá* reunir los restos, residuos o diferencias *de acá, el echadizo*!...

Se avisó al Juzgado y en el acto se personó el juez municipal con el alguacil y otras autoridades. Su propósito era levantar el cadáver; pero no tuvo que intervenir, porque el cadáver se había levantado solo.

En efecto, el individuo estuvo un rato exámine sobre las losas del portal; a los pocos segundos se puso de pie, se sacudió el polvo, como un distinguido can, y se fué de paseo.

En la barriada todo se volvieron conjeturas. ¿Un ataque? ¿Un truco final coreográfico? ¿Un parachutista venido a menos?

De lo que no cupo la menor duda es de que el socio tenía muy «buenas caídas».

LOS PELIGROS DE ATROPELLAR

En la calle de Alcalá, esquina a la de Velázquez, el automóvil 21.300-M., que conducía su propietario, don Carlos Gayoso, atropelló a Cirilo Mesa Saavedra, de veintiséis años; a Eusebio López Martín, de veintiuno, y a Antero Martín Caudet, de diez y ocho.

Los dos primeros resultaron con lesiones de carácter leve y el último con otras de pronóstico reservado.

Cirilo y Eusebio en cuanto se pusieron de pie golpearon al conductor del vehículo y le causaron diversas contusiones.

DOS MENDIGOS "FULL"

A la puerta de la estación del «Metro» de Santo Domingo, una mujer, cubierta de vendajes, pedía limosna. Dos guardias urbanos intentaron llevarla al Campamento de mendigos, y con tal motivo el público empezó a protestar.

Intervino el inspector señor Falcón, quien arrancó las vendas que cubrían a la pordiosera y resultó que ésta no padecía mal alguno que justificase los trapajos. Entonces el público se revolvió contra la mujer, que se llama Faustina Martín.

Los guardias aplacaron los ánimos y Faustina pasó a la Comisaría.

En la misma calle un mocetón pedía limosna también. El señor Falcón le llevó al Depósito de mendigos, donde procedió a registrársele. Le encontró 550 pesetas y un cuchillo tan grande como una tizona.

Este mendigo dió diez o doce nombres distintos, como el suyo propio.

TRISTE AVENTURA DE UN PERTURBADO

Las personas que transitaban ayer por la calle de las Huertas sufrieron unos momentos de verdadera ansiedad, al ver cómo un anciano venerable, en paños menores, se paseaba por el alero del tejado de la casa número 66.

Avisada la Comisaría, dos guardias subieron al tejado y se apoderaron del pobre viejo, que resultó ser don Manuel Barco Andreu, de setenta y seis años, ex catedrático. Sufre ataques de perturbación mental y durante uno de ellos logró burlar la vigilancia a que se halla sometido, y salió al tejado de la finca.

El señor Barco fué trasladado a la Casa de Socorro, donde fué convenientemente asistido.

OTROS SUCESOS

Atropellos.—En las Ventas del Espíritu Santo la camioneta 10.094, de Madrid, alcanzó a Juan García Caeño, de cuarenta y nueve años, y a su hermano Francisco, de cincuenta y cuatro, vecinos ambos de Pueblo Nuevo y el primero resultó con lesiones de pronóstico reservado. Francisco sufrió ligeras erosiones.

El conductor del vehículo, Pablo Pastor, fué detenido.

—En la calle de la Solana y por la bicicleta que montaba Antonio Hernando, fué atropellada la niña de ocho años María García Torres, y le causó lesiones de pronóstico reservado.

—En la calle de Augusto Figueroa fué atropellado por el automóvil 1.378, de Aviación Militar, que conducía el soldado Francisco Vallourat, el joven de diez y ocho años, Manuel de Marcos Fiancho, el cual resultó gravemente lesionado.

—En la glorieta de Quevedo el automóvil 18.090 M., que conducía Alejandro Moraleda, atropelló a Paz Ruiz Aragonés, de diez y ocho años, y le causó lesiones de pronóstico reservado.

—En la calle del General Ricardos el autocamión 1.572, del Centro Electrotécnico, conducido por el soldado Justo Córdoba Roma, atropelló a doña Rosa Rodríguez Ramos, de treinta y siete años, con domicilio en Antoñito Morn, 1, y le produjo graves lesiones.

—En la glorieta de Ruiz Jiménez, el automóvil 16.759, guiado por Víctor Bernardo García, alcanzó a Pedro Palacios Sánchez, de cuarenta y cinco años, mozo de cuerda, sin domicilio, y le produjo lesiones de pronóstico reservado.

Lesionado por una mujer.—En la correspondiente Casa de Socorro fué asistido Adolfo Nuño Iglesias, de veinticinco, con domicilio en la calle del Amparo, 4, que presentaba lesiones no graves, que, según declaró, le produjo una mujer llamada Angela Carretero, con la que sostiene relaciones amorosas... y frecuentes discusiones.

Una reyerta.—En la calle del Mediodía Grande se dieron unos golpes Demetrio Herranz Pascual, domiciliado en el 12 de la misma vía, y Manuel López Vilches, que habita en el 13, y los dos resultaron con lesiones de pronóstico reservado.

Intoxicación.—Ramona Clara, de treinta y cuatro años, que vive en Arganzuela, 29, sufrió intoxicación de pronóstico reservado a consecuencia de haber injerido un medicamento, que confundió con aguardiente.

Bronquitis.—En la calle de Mira el Río varios individuos empezaron a largarse una de «zurriss» que ¡pa qué! y desaparecieron todos, salvo uno que se llama José Morote, de treinta años, sin domicilio, que sufría algunas lesiones.

José, al ser detenido, se volvió contra los guardias y costó gran trabajo reducirle a la obediencia.

Sustracción de 1.025 pesetas.—Don Antonio San Martín Estévez, denunció que en la tarde del día 23 le han sustraído en un «cine» de la plaza del Callao a la condesa de Casa Fuentes, un bolso de mano con 1.025 pesetas.

Mordedura.—Emilio Solorzano, de trece años, que habita en Cava Baja, 6, sufrió heridas de pronóstico reservado por haberle mordido un perrito de su propiedad.

Se llevan 750 pesetas en efectos.—En el domicilio de don Ildefonso González, calle de Jesús, 12, entraron ladrones y se llevaron ropas y efectos por valor de 750 pesetas.

La de Troya.—En la calle del Amparo, 79, riñeron los vecinos del piso bajo con los del principal.

En éste se encontraban Tomasa Martínez, de cincuenta y cinco años; sus hijos María, Silvia, Cesáreo y Luis y una vecina llamada Pilar Manzanares. En el piso bajo estaban Bernardo Santamaría, Baldomero Freira, Luis Sánchez e Isidra Luengo.

Por si los del principal hacían demasiado ruido empezaron a insultarse y acabaron por acometerse.

Resultaron con lesiones de pronóstico reservado María, Tomasa y Silvia y con leves contusiones Bernardo, Baldomero, Isidra y Luis.

El escándalo que armaron fué de los que hacen época.

Ratería.—Al salir de una iglesia en la calle de Goya, le robaron el bolso con dinero y efectos, por un valor total de 200 pesetas, a doña Agustina López Crespo.

Cinematógrafos y teatros

"Mignón" en la Zarzuela

Un compositor francés del pasado siglo, y de cuyo nombre no quiero acordarme, clasificaba el arte musical en tres categorías: música buena, música mala y la música de Ambrosio Thomas. Este severo juicio demuestra hasta qué punto menospreciaban su musa los maestros contemporáneos del autor de «Mignón». De otra parte, Riemann opina que la música de Thomas, graciosa y elegante, tiene bastante analogía con la de Gounod, si bien hace notar las acerbas críticas que se le han dirigido a causa de la falta absoluta de consciencia y de convicción artísticas de que dan prueba sus obras. Dejando a un lado las apreciaciones, quizá exageradas, de maestros y críticos, es indudable que «Mignón», obra cumbre de Thomas, sirve de puente entre Gounod y Massenet, presentando muchos puntos de contacto con «Manón», dicho sea en favor de «Mignón», estrenada en 1866, mientras que la popular ópera de Massenet no vió «le feu de la rampe» hasta 1884. Este ambiente de pre-massenetismo justifica la admiración que, aún hoy, siente el buen «bourgeois» francés por las melodías, fáciles, graciosas y finas, de la obra de Thomas. Después de muchos años de no oírla, me hizo, la representación del domingo, el efecto de una ópera demasiado larga y monótona, con melodías bonitas y trozos interesantes, sin estridencias y con una finura muy simpática y muy francesa.

Gracias a Conchita Supervía y a Roberto d'Alessio, la representación de «Mignón» revistió caracteres de solemnidad artística. Encontré a D'Alessio mejor aún que en Manón; a la preciosa calidad de su voz hay que unir todos los resortes del artista veterano y los recursos del maestro en el arte de cantar. Con un clarísimo juicio se ha hecho cargo de lo que es nuestro público, y le prodiga sus agudos, timbrados como campanas, y sus filados, llevándose, en cambio, muchas y clamorosas ovaciones. ¡Lamentable público el que asiste a nuestros espectáculos de ópera! En cuanto cesan los dos únicos recursos, filados y agudos, ya no sabe por dónde anda. Grave responsabilidad contraen los que le han llevado por tan vulgar sendero. Ya sé que tenemos un buen público de conciertos; pero éste no asoma nunca por las óperas..., y hace bien.

Conchita Supervía cantó, mejor dicho, bordó su parte, con una dicción tan admirable, que las melodías parecían tomar vida en su garganta. La técnica, única, de la gran artista hace desaparecer las dificultades, hasta el punto de que, oyéndola, no se sabe, en algunos momentos, si la cantante es soprano o contralto. Parece, cuando canta, que dice al público: «¿Ven ustedes qué fácil es esto?» Sin embargo, en «Mignón» hizo aún más: creó un personaje, dándole vida real, en maravillosos contrastes, ya trágicos, ya cómicos, dominando la escena con magistral soltura, y haciendo una labor de arte verdadero. Romito compuso muy bien el bohemio personaje de Lotario, acomodando sus facultades vocales a la suavidad y dulzura de la música. Carlos del Pozo (a quien hemos echado mucho de menos en «El barbero») consiguió dar relieve al insignificante papel de «Laertes», gracias a su talento. Cumplió bien Tina Costa, luciendo su bella y fresca voz, y, medianamente, Pina Raimondo; la verdad es que se encuentran en Madrid mismo mejores tiples ligeras. Saco del Valle concertó a maravilla «Mignón», y la escena bien cuidada en conjuntos y luces por Luis París.

FESTIVAL BRETON

Para conmemorar el cuarto aniversario de su muerte se celebró el sábado en el Palacio de la Música un festival Bretón. Varias entidades enviaron coronas y un gran concurso de público asistió al acto. Los maestros Saco del Valle, Villa y Lassalle dirigieron la orquesta, alcanzando gran éxito. Silvia Serolff y Ferré cantaron en el dúo de «Los amantes de Teruel» y en la «jota» de la ópera «La Dolores», que cantó Ferré, según frase suya, «mejor que la Giralda», y las señoras Labera y Muñoz, acompañadas por Menéndez y Ballester en «La verbena de la Paloma», cada día más fresca y bonita, como reina de las zarzuelas españolas.

Joaquín TURINA

PELICULAS NUEVAS

«DON QUIJOTE DE LA MANCHA».—REAL CINEMA.

Nadie, en realidad, ni ahora ni nunca, podrá, como traductor plástico de la inmortal ficción cervantina, alabarse de que fuesen para él aquellas palabras de Cide Hamete a su pluma:

Tate, tate, folloncicos,
de ninguno sea tocada,
porque esta empresa, buen rey,
para mí estaba guardada.

¿Para quién, en efecto, habría de estar guardada tan alta y difícil hazaña?

El respeto cordial y un reflejo lejano de la emoción de las páginas quijotescas han logrado, cuando más, los que más lograron. Muchos fracasaron y fracasarán, y no pocos habrán merecido sanción grave por llegarse horros de aptitud y sobrados de osadía a picotear en el pecho del pelícano de la raza.

No es, pues, extraño que en presencia de esta realización cinematográfica del *Quijote*, que acaba de proyectarse en Madrid, no podamos echar a vuelo las campanas jubilares de los aciertos definitivos; pero es preciso que nos apresuremos a añadir que en este nuevo intento de transplante, si ha habido arrojo, no hay ofensa. Un sentimiento de reverencia se advierte, incluso al buscar fuera del plano del protagonismo el que en las demás películas solemos entender por argumento. Los amores de Luscinda y Cardenio quieren añadir a este cañamazo cinematográfico el sobrepuesto de un hilo conductor para aquellos que no se conformasen con la sumaria *excerpta* de episodios—de los más notorios y espectaculares—del libro maravilloso: índice (que no siempre las notas de contaduría han de ser infelices) índice de lo que podría llegar a ser la gran versión del *Quijote* para la pantalla.

Paisajes manchegos auténticos, con molinos de viento auténticamente seculares; bellos interiores, como el de la notabilísima escena del yantar, y, sobre todo, indiscutible acierto en la elección de las figuras representativas del Caballero y de su escudero socarrón, que ya representa una victoria importante sobre el cúmulo de dificultades que estos empeños suscitan. El hálito de piedad que emana la figura ingente, y que ni un momento se oscurece, desde su aparición hasta la muerte, donde las ficciones—bien ofrecidas técnicamente—desembocan en la grande e indefectible realidad; la aspereza sabihonda del rústico; la excelencia de un reparto, que es muchas veces feliz y nunca desafortunado, transmiten al espectador español la agridulce melancolía de las ideas madres del gran libro. Con esto basta para que aplaudamos como el público—esta vez consciente y loable—festejó emocionado con palmadas cálidas esta película española, mil veces más española que tantas otras...

Cordialmente felicitamos a la Empresa que nos ofrece hoy este solaz, en el que hay más, mucho más, felizmente, que una intención, de suyo bonísima. Lo que falta..., ¡lo que falta lo guarda Cervantes!

«¡¡CHANG!!»
PALACIO DE LA MUSICA

En la colección de documentos *naturales*, que a veces gusta el cinematógrafo de producir, para compensarse de la fatiga dolorosa, de una ficción espectacular o dramática, infeliz muchas veces, siempre sincera, de que ha hecho su vida más industrial que artística, hemos de situar la película asiática *¡¡Chang!!*, nueva demostración del valor inmenso, antropológico, histórico o geográfico que puede alcanzar el *film*, gran instrumento de aproximación entre razas y pueblos. Las fuerzas ciegas de la naturaleza, obligando a la razón *humana o estimulando el ingenio* racional, en una lucha, a menudo cruenta, para el asentamiento definitivo del reinado del hombre sobre el planeta que se le ha dado por habitación, comparten en *¡¡Chang!!* el protagonismo, con este mismo esfuerzo de los hombres por conquistar y someter a su servicio las riquezas y los medios de vida que Dios puso a su alcance.

Chang en siamés, quiere decir tanto como elefante, y hace alusión a un temor supersticioso, muy común en pueblos inferiores, hacia la fuerza incontrastable, que parece la manifestación de la cólera o la venganza de un dios cruel y rencoroso.

Después de las plácidas escenas de la vida familiar, tan simple e ingenua como lo es donde los afectos universales actúan desnudos de toda complicación civilizada, admiramos en *Chang*, episodios del combate ininterrumpido entre el hombre y la selva, amparadora y cómplice de sus más fieros enemigos: es una pelea «de fronteras» del más vivo interés, acrecido por el matiz pintoresco y el picante sabor exótico que convierten a *Chang* en un álbum de animadas estampas que instruyen y deleitan.

Ha hecho muy bien la inteligente gerencia de la Paramount en Madrid, en incluir esta película en la lista de programas revisados, que ofrece a los niños, con el título de *Navidades Paramount*. *¡¡Chang!!*, es una película de valor universal; pero parece difícil encontrar otro *film* que mejor responda a las características ideales para el cinematógrafo educador, sin aburrimiento y fortificador sin brutalidad.

Una fotografía magnífica os hará vivir dos horas de existencias remotas y desconocidas, palpitantes de realidad y plenas de interés.

EL DEL ANFITEATRO

GACETILLAS TEATRALES

FONTALBA

«La noche iluminada», comedia de magia del maestro Benavente, que ha constituído un éxito verdaderamente excepcional. Grandioso espectáculo, vestuario vistosísimo. Sorprendentes decorados. Despáchase en contaduría.

Infanta Beatriz

Hoy y mañana, tarde y noche, la comedia frívola **«Un americano en Madrid»**. Dos horas de risa, por Ernesto Vilches.

CINEMA GOYA

Grandiosos programas,

CHANG

en la sesión de la tarde y

Beau Geste

en la de la noche.

PALACIO DE LA MUSICA

En el estreno de **«Chang»**, la maravillosa cinta cinematográfica que se debe a la intrepidez del gran explorador Merian Cooper, el público que llenaba esta magnífica sala, salió en cantado. Nada tan admirable como esta superproducción obtenida a costa de incalculables riesgos en las selvas inexploradas del Norte de Siam.

Es una cinta que entre las de su género no admite comparación y está calificada de monumento documental.

Cartelera de espectáculos

LOS DE HOY

FONTALBA (Pi y Margall, 6).—Margarita Xirgu.—A las 6,15 y 10,30. La noche iluminada.

COMEDIA (Príncipe, 14).—A las 6, El señor Adrián el Primo.—A las 10,15, El señor Adrián el Primo.

CALDERON (Atocha, 12).—Compañía Ladrón de Guevara-Rivelles.—6,30, Flores y Blanca Flor.—10,30, El gran Galeoto.

APOLO (Alcalá, 49).—A las 6,30, El sobre verde, por las principales partes de la compañía.—A las 10,30, La del soto del Parral, por Sélica Pérez Carpio, Blanquita Suárez, Gabarri, Godayol, Galleguito, Navarro y Rodríguez (N.). El miércoles, gran función de inocentes.

REINA VICTORIA (Carrera San Jerónimo, 28).—Compañía Díaz-Artigas.—A las 6, Tambor y Cascabel (el éxito del año).—A las 10,15, Tambor y Cascabel.

LATINA (Plaza de la Cebada, 1).—Compañía Eugenio Casals.—A las 6,30, La del soto del Parral, por Lledó.—A las 10,30, La del soto del Parral, por Lledó.

PRINCESA (Tamayo, 4).—A las 6,30 y 10,30, La niña de los sueños (éxito grandioso).

INFANTA BEATRIZ (Claudio Coello, 45).—Compañía Ernesto Vilches.—6 y 10,30. Un americano en Madrid (éxito de risa. Creación Vilches).

ALKAZAR (Alcalá, 22).—6,15 y 10,30. La mala uva.

LARA (Corredera Baja, 17).—6,15 y 10,30. Los mosquitos.

FUENCARRAL (Fuencarral, 143).—6,15, El anticuario de Antón Martín.—10,15, La tonta del bote.

COMICO (Mariana Pineda, 10).—6,30 y 10,30. Los lagarteranos.

NOVEDADES (Toledo, 83).—6,15, El tren fantasma.—10,30, 20.000 leguas de viaje submarino.

INFANTA ISABEL (Barquillo, 14).—6,30 y 10,30. Me casó mi madre o Las veleidades de Elena.

CIRCO DE PRICE (Plaza del Rey, 8).—Tarde, a las 6.—Noche, a las 10,15. La gran compañía de circo y el derviche «Aziz», el que actuará también en la función de tarde por única vez.

PALACIO DE LA MUSICA (Pi y Margall, 13).—A las 4 (sección infantil), Curiosidades Bray número 6. El gato y la mona. El ocaso de una raza.—A las 6 y 10,15. Revista Paramount. El miedo a amar. Chang.

CINE DEL CALLAO (Plaza del Callao). 6.—10. Novedades internacionales. Los incorregibles (cómica). Ben-Hur, por Ramón Novarro; el mayor espectáculo del mundo y de los tiempos. Exito magno.

REAL CINEMA (Plaza de Isabel II) y **PRINCIPE ALFONSO** (Génova, 20).—A las 6 y a las 10. Reportaje gráfico. Don Quijote de la Mancha. Maravillosa adaptación cinematográfica de la obra inmortal de don Miguel de Cervantes.

MONUMENTAL CINEMA (Atocha, 91). A las 5,30 y a las 10. Reportaje gráfico. El fresco de las trincheras (por el «as» de la risa Sidney Chaplin). El Dos de Mayo (con la estupenda presentación del cuadro plástico de la defensa del Parque de Monteleón).

CINEMA GOYA (Goya, 24).—A las 4, función Paramount. El hijo pródigo. Curiosidad Bray número 2 y Koko, explorador.—Tarde, 6, y noche, 10,15. Novedades internacionales. En alas de la tempestad. Noticiario Fox. Beau Geste.

CINEMA BILBAO (F

LA VIDA EN MADRID

Casa real

Anteayer en el expreso de Algeciras marchó su majestad a Santa Cruz de Mudela, donde pasará varios días.

—Sus altezas el Príncipe de Asturias y los infantes pasaron el día en El Pardo.

Un nuevo título

En los círculos aristocráticos e intelectuales se comenta que en breve será creado por el Rey un nuevo título de nobleza a favor del generoso donante de las 200.000 pesetas para comprar el archivo de Osuna. Se trata de un opulento bilbaíno, que se empeña en guardar el anónimo, y tal vez esta resistencia sea la única que ha retardado ya el regio impulso para premiar un servicio de tal índole a la cultura patria.

Son varios al presente los títulos de nobleza que don Alfonso XIII lleva concedidos a personas de relevante mérito en el orden cultural.

La inspección en las tahonas

El alcalde, señor Aristizábal, manifestó ayer a los periodistas que los tenientes de alcalde han comenzado las visitas de inspección a las tahonas; ha habido ya varios decomisos y una denuncia por falta de peso. Quiere el alcalde que en estas inspecciones sean muy rigurosos.

Añadió el alcalde que había dispuesto la adopción de las medidas oportunas para que ni por un momento sufran interrupción los servicios sanitarios, sobre todo en lo que se refiere a la prevención de enfermedades epidérmicas. Acerca de esto anunció que en breve habrá alguna iniciativa de la Alcaldía.

Por último, manifestó que aun en contra de su propósito, es casi seguro que el sábado se reúna el pleno municipal.

Reparto de ropas a los niños en Santa Cristina

Mañana, a las cuatro de la tarde, se celebrará en la Casa de Salud de Santa Cristina el reparto de ropas a los niños nacidos en dicha casa durante el año 1927.

En Santa Cristina reciben asistencia cuantas mujeres se acercan a sus puertas que estén próximas a ser madres. Sor Catalina, alma de la institución, nos dice que todavía no se ha presentado un solo caso en el que se haya negado la entrada en la Casa de Salud.

Y, no sólo—nos dice sor Catalina—asistimos a las madres mientras están en la casa, sino que las atendemos durante un año, lo mismo que a sus hijos.

La fiesta del día 28 la celebramos anualmente. En ese día entregamos a todos los niños nacidos en el año juguetes y ropas. Como en la casa llevamos un registro de los nacimientos, al confeccionar las canastillas lo hacemos incluyendo en ellas las ropas adecuadas para la edad de las criaturitas.

Estas ropas están confeccionadas y regaladas por nuestros suscriptores, a los que no puede usted figurarse—añade sor Catalina—lo agradecidas que estamos. A no ser por ellos, no podríamos realizar nuestra misión de vestir al desnudo. Todos nos aprecian mucho, y prueba de ello es que, al llegar esta época del año, al enviarles la invitación para la fiesta, les incluímos boletines con el fin de que nos proporcionen nuevos suscriptores. Y es tal su celo, que siempre vemos aumentado el número de nuestros favorecedores.

Los niños que vieron la luz en 1927 han sido 457, sin contar con los nacidos muertos, los abortos o los que fallecieron antes de ser dadas de alta las madres. A esos 457 niños se les proporcionarán ropas en la fiesta de mañana.

En octubre, inauguración del teatro Real

El ministro de Instrucción pública habló ayer a los periodistas del propósito que abriga el Gobierno de inaugurar el Teatro Real en octubre próximo, a fin de que los turistas que vengan a España con motivo de las Exposiciones de Sevilla y Barcelona disfruten de local adecuado para las representaciones de ópera.

Sobre este asunto hemos conversado con el señor Flórez Urdapilleta, arquitecto del Real.

En el aspecto del teatro la mejora más importante que advertirá el espectador será la del escenario, pues se va a instalar uno moderno, con todos los novísimos adelantos respecto a sistemas escénicos, iluminaciones, etc.

El patio de butacas no experimentará *modificación apreciable; únicamente* será reformado el pavimento. El paraíso va a ser considerablemente ampliado. Con esta ampliación la capacidad normal del teatro, que era de 1.900 espectadores, se eleva a 3.000. Claro que en algunas funciones, como las de gala, el número de personas que ocupan la sala es mucho mayor que el señalado como normal; en los palcos, por ejemplo, se duplican las localidades. Así, pues, espera que tales días de lleno rebosante, la capacidad del teatro se elevará a unas 4.500 personas.

La reforma del resto de los servicios indispensables para el público se referirá principalmente a limpieza e higienización. Los cuartos de artistas serán mejorados, sobre todo, desde el punto de vista de la higiene; se instalarán baños y otras mejoras.

El señor Flórez Urdapilleta ha presentado ya en el ministerio de Instrucción pública el proyecto de estructuras de los pisos inferiores al nivel de la calle, que alcanzan una profundidad de 12 metros a causa de los recalzos de cimientos que se han construído para la seguridad del edificio, que estaba en peligro; el domingo presentará el plan de estructuras para los pisos superiores.

El proyecto de las obras que han de estar concluídas para octubre se ultimará en breve; antes hará el señor Flórez un viaje por Alemania para estudiar los últimos adelantos escénicos.

—¿Del resto de las obras?—preguntamos.

—Sobre eso—salón para música de cámara, salones lujosos, fachada, etcétera—decidirá el Gobierno después de octubre.

El escenario del Real

El escenario del teatro Real será instalado a la moderna, con los novísimos adelantos de sistemas escénicos e iluminaciones, ya introducidos en el Scala, de Milán; Charlotemburg, Opern House, de Berlín, y en el de Hamburgo.

Con esta reforma se consiguen los paisajes de aspecto indefinido y se logra dar al cielo un aspecto de completa verdad. El color celeste puede variar según convenga a la representación, desde el azul fuerte al grisáseo; las nubes se mueven y cambian de color y aspecto; se ennegrecen al advenir la tempestad y se aclaran cuando, según la representación, deba despejarse el tiempo; el sol brilla y recorre su carrera hasta el ocaso, si así conviene a la obra.

Estos efectos se consiguen por medio de la cúpula Fortuny, tersa y de seda blanca, que realmente no es sino un cuarto de cúpula; sobre ésta se proyectan desde una cabina de mando situada a conveniente altura en el escenario una serie de luces que dan la sensación de verdad antes decrita.

La tela abovedada se sujeta por sólo dos puntas. Su tersura se debe a que, detrás de ella, hay otra tela, y entre las dos se hace el vacío, de manera que a la cúpula la sostiene el aire del escenario; entre las dos cúpulas va la armadura que tiene en pie el tinglado.

La altura del escenario será elevada diez metros para montar los nuevos adelantos.

Hasta ahora si un actor decía en escena: «Viene Fulano», sólo al cabo de unos instantes aparecía el personaje detrás de bastidores. En adelante, al mismo tiempo que el actor pronuncia la frase, verán los espectadores acercarse al personaje mencionado por aquél.

En algún teatro de Alemania se ha dado al escenario tal disposición, que pueden estar montadas tres decoraciones, una en la parte de la embocadura y dos a los lados. Al terminarse un acto, la decoración se corre a la izquierda, y en el centro se coloca la que ya está preparada a la derecha. Durante cada acto se desmonta el decorado del precedente y se monta el del siguiente. Esto no se puede realizar en el Real por falta de espacio; pero, nos dice el señor Flórez, tampoco es necesario, porque en Alemania los entreactos tienen *que ser muy cortos, porque el público* desea irse a descansar en seguida; en cambio, en Madrid el público del Real quiere entreactos de más duración. De todos modos, con los nuevos sistemas escénicos se abrevia mucho en la preparación de la escena.

La Nochebuena

La Nochebuena madrileña, en su aspecto callejero, transcurrió más desanimada que en años anteriores; mucho menos ruido, menos alboroto y, desde luego, menos noctámbulos. Algunos cafés cerraron sus puertas.

Las iglesias, en cambio, se vieron a media noche concurridísimas de gente, que acudía a la Misa del Gallo, animada con los tradicionales villancicos.

La lluvia menuda, pero constante, que cayó durante la noche fué uno de los factores que contribuyó a que las calles de Madrid se vieran desanimadas.

Anteayer, por primera vez desde hace muchos años, se celebró Misa de Gallo pública en la iglesia de San Francisco el Grande. Asistieron muchas personas, y las comuniones fueron numerosas. Ofició el vicario general de la Orden franciscana.

Cesa de llover y desciende la temperatura

El día de ayer transcurrió sin llover; dió la impresión de que el tiempo ha cambiado y de que de las lluvias pasaremos al frío intenso y seco. Ayer, lo menos, descendió la temperatura notablemente. Aun a mediodía el frío era de nieve.

Puede decirse que el temporal de lluvias, a pesar de ser tan fuerte, no causó apenas trastornos en las vías férreas.

En el ramal de Castillejo a Toledo, entre el primer pueblo y Algodor, quedó interrumpida la línea en una extensión de 200 metros, a causa del desbordamiento del Tajo. Las aguas llevan una altura de 20 centímetros sobre los rieles.

Ayer, a las nueve y cuarto de la mañana, salió el rápido para Toledo, pero no llegó más que hasta Castillejo, desde donde regresó con los viajeros a Madrid.

En las líneas de la Compañía M. Z. A. no hay más anormalidad que ésta.

En el Norte la normalidad era ayer absoluta. Todos los trenes llegaron a su hora o con retrasos insignificantes.

La presidencia de la Academia de la Historia

La votación para elegir presidente de la Academia de la Historia se celebrará probablemente en esta semana. Hasta ahora no se habla de otro candidato que del duque de Alba.

La sesión del sábado de la Academia de la Historia fué presidida por el señor Beltrán y Rózpide, decano de los académicos, el cual pronunció palabras de elogio para el difunto presidente de la Corporación, marqués de Laurencín. Seguidamente se acordó celebrar hoy una nueva reunión para designar el día de la elección presidencial, y se levantó la sesión en señal de duelo.

La elección tendrá carácter definitivo, ya que el marqués de Laurencín no se había posesionado de su cargo después de su última reelección, y el tiempo hábil para elegir presidente—cada dos años—es en el mes de diciembre.

Un nuevo Ropero

Ayer fué abierta al público una Exposición de prendas para niños pobres perteneciente a una nueva institución de caridad que desde hace pocos meses viene trabajando en Madrid. El *Ropero de la Virgen Milagrosa* se fundó por los padres Paúles, entre las jóvenes que hacen vida de piedad en la Real Basílica de San Vicente de Paúl, y en uno ocho meses de actividad se han confeccionado más de 1.500 piezas de vestir, dentro de una admirable variedad.

La presidenta de la institución, doña Rosario López de Carrizosa, esposa de don Miguel Maura, ayudada principalmente de doña María Rodero y de la señorita María Rodríguez, tesorera y secretaria, respectivamente, han desplegado un celo y una actividad sin límites, para presentar la hermosa Exposición que hoy admira el público, en el pequeño espacio de tiempo que dejamos dicho.

El día de la festividad de Reyes, será el reparto de las prendas entre los niños pobres, presentados por las colaboradoras de la *Asociación de la Medalla Milagrosa*, que hoy cuenta con varios miles de asociados en Madrid.

La bella perspectiva que ofrece la sala de la Exposición, aumenta el entusiasmo entre la muchedumbre de los visitantes por fomentar una obra tan simpática en pro de los niños necesitados.

El monumento a la Armada, del escultor Borrás

El ministro de Marina, acompañado de su ayudante, don Gabriel Ferrer, visitó ayer por la mañana el estudio del escultor don Gabriel Borrás.

La visita del marqués de Estella, que había de presidir el acto, quedó anunciada para más tarde por tener que asistir el presidente al banquete de la Nunciatura. El autor del monumento, señor Borrás y los miembros de la Comisión inspectora, señores Comas y Moro, recibieron al ministro.

El monumento está destinado para el crucero del Panteón de Marinos Ilustres de San Fernando. En una lápida adosada al pedestal se lee: «A las clases, marinería y tropas de la Armada muertas gloriosamente.» Dos figuras yacentes representan a las clases, ambas envueltas por la bandera española y descansan sobre palmas, laureles y yedras. El Angel de la Fe besa a una de las figuras. Esta figura es de bronce y las estatuas yacentes de mármol de Italia. El pedestal forma la cruz de la Caridad, destacándose en el frontis una corona de laurel en torno de un cáliz.

Este pedestal es de mármol negro de Bélgica. El conjunto descansa sobre una basa de mármol gris de Callosa (Alicante).

El almirante señor Cornejo visitó a continuación el estudio del escultor. Después el señor Borrás obsequió con un «lunch» al ministro de Marina y demás invitados.

A las tres y media de la tarde visitó el monumento el marqués de Estella, acompañado del ministro de Gracia y Justicia y de dos ayudantes. Permanecieron en el estudio del señor Borras una hora, siendo obsequiados con unas copas.

Los diplomáticos americanos y el señor Estrada

El Cuerpo diplomático hispanoamericano obsequiará al embajador de la Argentina, señor Estrada, con el banquete que acostumbra a dar a sus miembros cuando cesan en su misión en España. El banquete se celebrará el día 7 de enero, en el hotel Ritz, a las dos de la tarde.

Señalamiento de pagos

La Dirección general de la Deuda y Clases Pasivas ha acordado que en los días 26, 27, 28 y 29 de los corrientes se entreguen por la Caja de la misma los valores consignados en señalamientos anteriores que no hayan sido recogidos y además los comprendidos en las facturas siguientes:

Pagos de créditos de Ultramar reconocidos por los ministerios de Guerra, Marina y esta Dirección general, a los presentadores en Madrid, y por giro postal a los demás de facturas del turno preferente, que se consignan en la relación que se inserta en la *Gaceta* del domingo.

Entrega de títulos de la Deuda amortizable 5 por 100, emisión de 1926, por canje de Carpetas provisionales de igual clase y renta, hasta la factura 685.

Boletín meteorológico

Estado general.—Un centro de perturbación atmosférica importante se encuentra en el Canal de la Mancha, y su influjo llega a Argelia.

Otras notas

Objetos extraviados.—En la tenencia de alcaldía de Chamberí se encuentran depositados, a disposición de sus dueños, un collar de perlas falsas y un reloj de pulsera.

—o—

Desengaño, 10. Funeraria «La Soledad». No pertenece al Trust.

—o—

POMADA CEREO Cura herpes, eczemas, úlceras, sabañones, grietas, quemaduras, granulaciones

—o—

ARENAL, 4. POMPAS FUNEBRES

—o—

Catequesis de N. Sra. de la Consolación

Hemos quedado sorprendidos, visitando la exposición de juguetes y prendas de vestir que desde 25 de diciembre a 1 de enero, tiene instalada esta Catequesis en el Colegio de Padres Agustinos (Valverde, 17). Las numerosas personas que por allí desfilan, admiran la paciencia y gusto con que las Catequistas los han confeccionado para premiar la asiduidad de los pequeñuelos que asisten los domingos a la Doctrina.

García Moreno y Cía

Príncipe, 26

LIQUIDAN 500 abrigos de piel a la mitad de su precio.

Para el centenario de Goya

—o—

La *Gaceta* del domingo dispone que se pongan a disposición del Patronato organizador del Centenario de Goya, las siguientes cantidades, en concepto de subvenciones:

Para obras en la Real Academia de Bellas Artes de San Fernando, 50.000 pesetas; en San Antonio de la Florida, 100.000; en el Palacete de la Moncloa, 50.0000, y para el «Rincón de Goya», en Zaragoza, 50.000.

Para los concursos que con motivo del homenaje se organicen, 15.000 pesetas.

DE SOCIEDAD

—o—

La señorita de Pérez Herrasti y el señor Yanguas

Ha sido pedida a los condes de Antillón la mano de su hermana, la bellísima señorita María del Rosario Pérez de Herrasti y Orellana, por la señora viuda de Yanguas, para su hijo, el presidente de la Asamblea Nacional.

Se celebrará la boda en la próxima primavera, en Granada, capital donde viven parientes comunes de los novios. Por el luto de las dos familias, la ceremonia se verificará en completa intimidad.

Petición de mano

Por la señora viuda de Campos, y para su hijo don José Luis, ha sido pedida la mano de la encantadora señorita Concepción García Sánchez.

El enlace tendrá lugar en el próximo mes de marzo.

Nombramiento

Ha sido ascendido por concurso a secretario de Sala de Audiencia territorial, con destino a la Sala de lo Civil de la de Santa Cruz de Tenerife, el secretario de la Audiencia provincial de Segovia, don Constancio A. Herrero Sanz.

Felicitaciones

Las está recibiendo nuestro distinguido amigo don Eduardo Torralba por su ascenso a jefe de Administración.

Una nuestro cordial parabién.

Montería

En el hermoso coto que en el pintoresco valle de Batuecas tiene el marqués de Llen se ha celebrado una animada montería, en la que se han cobrado siete hermosos jabalíes.

Los cazadores han sido, además del marqués, los señores Clairac, don José Luis de Porras, primogénito del marqués de Chiloeches; Bezares, Cobo, Losada y Viota.

Aniversarios

El 29 se cumplirá el octavo del fallecimiento del marqués de Montalbo, y el 22 de octubre hizo nueve de la muerte de su consorte, ambos de grata memoria.

En diferentes templos de Madrid y de Tudela (Navarra) se aplicarán sufragios por los difuntos, a cuya noble familia renovamos la expresión de nuestro sentimiento.

Fallecimientos

El señor don Alonso Ramírez de Saavedra y Vinent rindió anteayer su tributo a la muerte.

Era viudo de doña María Lombillo y Pedroso; hijos son doña Angeles, esposa de don Carlos Urquijo; doña Teresa, doña Carmen, doña Mercedes, doña Paloma, doña Fuencisla y don Alfonso; hijos políticos, doña Montserrat Castro y Lombillo y don Alvaro de Aguilar y Gómez Acebo, y hermano, don Antonio.

El finado era coronel de Caballería y persona justamente apreciada.

Enviamos sentido pésame a los deudos del finado.

—La señora doña Petra Villamor y Peciña, viuda de Fernández de Tejerina, falleció ayer en su casa de la calle de Antonio Maura, número 11.

Contaba setenta y un años de edad.

Fué apreciada la difunta por sus acrisoladas virtudes y caritativos sentimientos.

La misa de «córpore insepulto» será hoy, a las once y media, en la parroquia de San Jerónimo el Real, y el entierro, a las tres y media de la tarde.

Enviamos sentido pésame a los hijos políticos, don Mariano Fernández de Tejerina y doña María Luisa de Eizaguirre, sobrinos y primos.

Rogamos a los lectores de EL DEBATE oraciones por los finados.

El Abate FARIA

—o—

PELETERIA M. Catalán, ex cortador de Revillon, París. Taller reparaciones. Pi Margall, 5, entlo.

Nuevos jueces y fiscales municipales de Madrid

—o—

El presidente y fiscal de la Audiencia de Madrid han hecho los siguientes nombramientos de jueces y fiscales propietarios y suplentes de Madrid para el año próximo:

Chamberí.—Juez, don José María Bernuevo Sandoval; suplente, don Mariano Repullés Hernández; fiscal, don Ramón Olarte; suplente, don Ceferino Valencia.

Buenavista.—Juez, don Fabián de Diego González; suplente, don José Martín Hernández; fiscal, don Jenaro Espinosa de los Monteros; suplente, don Eduardo Trigo.

Centro.—Juez, don Cándido Julián García Rodríguez; suylente, don Julio Alvarez Guerra; fiscal, don Francisco Corrales; suplente, don Fernando Lenon-Hunt.

Congreso.—Juez, don José María Gil Robles; suplente, don Luis Triana Blasco; fiscal, don José Gómez Brías; suplente, don Alfonso Barroeta.

Hospital.—Juez, don Jesús Cora Vida; suplente, don Enrique Hergueta Vidal; fiscal, don Francisco Fernández; suplente, don Fernando Pastor.

Hospicio.—Juez, don Mariano Gil de Balenchana; suplente, don Luis Tomás Valllo; fiscal, don José Díaz Cañavate; suplente, don Antonio Pérez.

Inclusa.—Juez, don José Garzón Carmona; suplente, don Carlos Herranz Ruiz; fiscal, don Luis Pieltain; suplente, don Joaquín Maldonado.

Latina.—Juez, don Fernando Gil Mariscal; suplente, don Alfonso Sánchez Cervera; fiscal, don Luis Durán; suplente, don Justiniano del Vallé.

Palacio.—Juez, don Adolfo Suárez Manteola; suplente, don Manuel García González; fiscal, don Alfonso Travado; suplente, don Mariano Repullés.

Universidad.—Juez, don Manuel de Carlos Colmenero; suplente, don Carlos Alvarez Martínez; fiscal, don José Rey; suplente, don Vicente Caballé.

Los jueces suplentes, así como los fiscales, son todos letrados.

Hay, entre los jueces propitarios, un magistrado de entrada, dos jueces excedentes, un aspirante a Judicatura, un catedrático de Universidad y cinco abogados.

Precisando dinero

Realizo dos jarrones únicos ejemplares y hermoso arcón tallado, por décima parte su valor. Para apreciarlo visitar Barbieri, 1 dup, Entrada libre.

LINOLEUM AL CONTADO Y PLAZOS **GRASES** Infantas, 28. Clavel, 10.

GARCIA MUSTIELES

Tiene el gusto de ofrecer a su distinguida clientela y amigos, el nuevo despacho de ORNAMENTOS DE IGLESIA que ha establecido en la calle de Mayor, número 21, como ampliación del negocio, que desde el año 1889, venía funcionando en el local de la misma calle, número 34, esquina a la de Bordadores.

Los primeros catarros

son muy malos, porque duran a veces todo el invierno, sobre todo en los que son débiles del pecho. Asmáticos, catarrosos, bronquíticos, enfisematosos, para estar seguros de no sufrir, acudir inmediatamente al célebre método que es como sigue

Fuera; las Pastillas Richelet

En casa: el Pectoral Richelet

La tos se calmará instantáneamente, bajará la fiebre, los esputos se desprenderán sin esfuerzo y se alejarán todas las complicaciones de bronco-neumonia y de pleuresía.

Venta en farmacias y droguerías; las Pastillas a 1'85 caja. Gratuitamente le envía re un folleto VIAS RESPIRATORIAS si lo pide al Laboratorio Richelet, San Sebastian.

Semana fin de mes

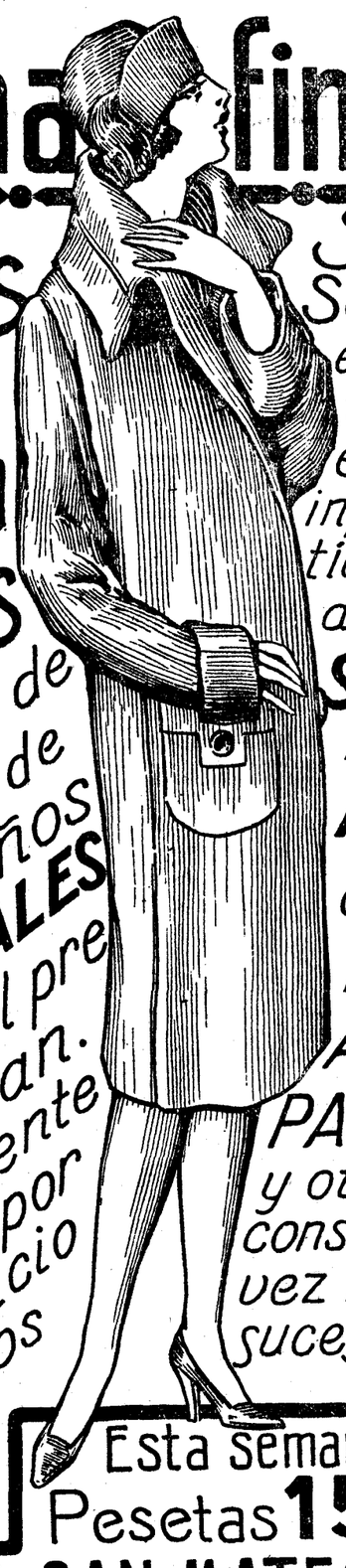

Muy Excepcional Semana Sensacional en la que además de las rebajas establecidas en infinidad de artículos Saldamos a precios de SENSACIÓN miles de RETALES de SEDAS LANAS ALGODONES PAÑOS FORROS y otros tejidos constituyendo una vez mas el grato suceso de nuestra Gran Semana fin de mes

CALZADOS saldamos esta Semana 3.000 DUROS de calzados de Caballeros de Señoras y Niños como los RETALES del precio que marcan. Dejamos totalmente por la mitad del precio que marcan. este articulo que por falta de espacio no podemos atender

Esta semana Pesetas 15

ALMACENES SAN MATEO FUENCARRAL, 78 SAN MATEO, 2

Publicidad Domínguez, Matute, 8

COTIZACIONES DE BOLSAS

INTERIOR 4 POR 100.—Serie F (70,50), 70,70; E (70,50), 70,70; D (70,50), 70,70; C (70,50), 70,70; B (70,50), 70,70; A (70,50), 70,70; G y H (70,50), 70,70.

EXTERIOR 4 POR 100.—Serie F (86,15), 86,10; E (86,15), 86,10; D (86,60), 86,75; C (86,60), 86,75; B (87), 87; A (87,25), 87,25; G y H (88,50), 88,50.

AMORTIZABLE 4 POR 100.—Serie B (87,50), 86,90; A (87,50), 86,90.

5 POR 100 AMORTIZABLE 1926.—Serie A (103,20), 103,20; B (103,20), 103,20; C (103,20), 103,20; E (102,65), 103,20.

5 POR 100 AMORTIZABLE 1927 (con impuesto). — Serie F (90,50), 90,90; E (90,50), 90,90; D (90,50), 90,90; C (90,50), 90,90; B (90,50), 90,90; A (90,50), 90,90.

5 POR 100 AMORTIZABLE 1927 (sin impuesto).—Serie F (103,40), 103,60; E (103,40), 103,70; D (103,40), 103,70; C (103,40), 103,70; B (103,40), 103,70; A (103,40), 103,70.

5 POR 100 AMORTIZABLE 1920.—Serie F (92,75), 92,90; E (92,55), 92,90; D (92,50), 92,90; C (92,50), 93; B (92,50), 93; A (92,50), 93.

5 POR 100 AMORTIZABLE 1917.—Serie D (91,75), 91,50; C (91,50), 91,50; B (91,50), 91,50; A (91,50), 91,50.

DEUDA FERROVIARIA.—Serie A (102), 102; B (102), 102.

AYUNTAMIENTOS. — Madrid, 1868 (102,50), 103; Villa Madrid: 1914 (88,75), 88,50; 1918 (88), 88,25; Mejoras Urbanas, 1923 (94,35), 95.

VALORES CON GARANTIA DEL ESTADO.—Hidrográfica del Ebro (103,50), 103,25; Transatlántica, 1925, noviembre (99,75), 99,75; 1926 (102,75), 103; Tánger Fez (104,10), 104,10.

CEDULAS HIPOTECARIAS.—Banco Hipotecario de España: 4 por 100 (90,50), 90,25; 5 por 100 (98,75), 98,75; 6 por 100 (110,50), 110,75.

EFECTOS PUBLICOS EXTRANJEROS. Cédulas argentinas (2,68), 2,68; Marruecos (90,75), 90,50; Empréstito argentino (102), 102.

CREDITO LOCAL (101,15), 101,15.

ACCIONES. — Banco de España (588), 588; Hipotecario (525), 525; Español de Crédito (296,50), 296,50; Central (138), 138; Crédito Industrial (100), 100; Tudor (135), 134,50; Hidroeléctrica Española (185), 185; Mengemor (344), 342; Unión Eléctrica (128), 128; Telefónica (98,50), 97,50; La Mundial, 101; Duro-Felguera: fin corriente, 60,50; fin próximo, 60,75; Tabacos (204), 205; Construcción Naval, blancas (100), 100; M. Z. A.: contado (544,50), 545; fin corriente, 544,50; Norte: contado (558), 558; fin corriente, 558; Tranvías: contado (112), 112; fin corriente, 112; fin próximo, 112,50; ídem Sevilla (129), 129; Azucareras preferentes, contado (103,50), 103,50; Explosivos (620), 651; fin corriente, 650; fin próximo, 651, 102; ídem 1922, 105; M. C. P. primera (5), 5; ídem segunda (4), 4.

OBLIGACIONES.—H. Segura (99), 99,50; Chade (103,75), 104,10; Construcciones Electromecánicas (86,25), 86,25; Huesca (86,25), 85,50; Norte, 6 por 100 (104,70), 104; Valencianas (100,75), 101; Alicante, primera (330), 331; G (104), 104; Cáceres, 3 por 100 (24), 24; Oeste, 2.ª (42), 42; íd. 1.ª (3), 3; Azucareras, sin estampillar (78), 77; 5,50 por 100 (99), 99,25; R. Compañía Asturiana, 1926 (102), 102; Peñarroya (101,75), 101,75; Transatlántica, 1920

BONOS.—Minas del Rif, C (98,75), 98,75.

Par.	Monedas.	Precedente.	Día 26
1,00	1 franco franc...	0,236	0,236
5,00	1 belga	*0,84	*0,838
1,00	1 franco suizo....	*1,157	1,157
1,00	1 lira	*0,316	0,316
25,22	1 libra	29,15	29,20
5,19	1 dólar	5,975	*5,98
1,23	1 reichsmark	*1,43	*1,435
0,95	1 cor. checa.....	*0,1785	*0,1785
5,60	1 escudo	*0,30	*0,30
1,39	1 cor. sueca	1,76	
1,39	1 cor. noruega....	*1,60	*1,60
2,50	1 peso argent....	*2,54	*2,55

Nota.—Las cotizaciones precedidas de asterisco no son oficiales.

NOTAS INFORMATIVAS

Aun cuando sólo Madrid celebra sesión de todas las Bolsas importantes, el negocio es muy crecido y la situación general es de mucha firmeza. Destacan los valores del Estado y los Explosivos, especialmente estos últimos, que mejoran 31 enteros.

El Interior mejora 20 céntimos, 15 el 5 por 100 Amortizable de 1920, 20 el de 1927 sin impuestos y 40 el de la misma emisión con impuestos. Los restantes títulos quedan sostenidos, con excepción del 4 por 100 Amortizable, que cede 60 céntimos.

En el departamento de crédito repiten cambio todos los valores publicados

El grupo industrial cotiza en alza Tabacos y Explosivos; en baja Telefónica, Acumulador Tudor y Mengemor, y sin variación Azucareras preferentes, Construcción Naval, Hidroeléctrica Española y Unión Eléctrica Madrileña. Respecto a los Ferrocarriles aumentan 50 céntimos los Alicantes y no alteran su cambio los Nortes.

En el corro internacional suben cinco céntimos las libras y 40 los francos suizos, repiten cambio los francos franceses y ceden 1,15 las liras.

* * *

A más de un cambio se cotizan:

Tabacos, a 204 y 205; Nortes a fin del corriente, a 558,50 y 558; Tranvías a fin del próximo, a 112,25 y 112,50; Felgueras a fin del corriente, a 60,25 y 60,50; Explosivos al contado, a 643, 648 y 651, y a fin del corriente, a 646 y 650.

* * *

Dobles registradas:

Interior, 0,225; Azucareras ordinarias, 0,175; Felgueras, 0,275; Tranvías, 0,45 y 0,40; Explosivos, tres pesetas; Alicantes, 2 y 2,125, y Nortes, 2,25.

* * *

Moneda extranjera:

Francos: 250.000 a 23,55 y 250.000 a 23,60. Cambio medio, 23,575.

Francos suizos: 25.000 a 115,70.

Liras: 25.000 a 31,60.

Libras: 13.000 a 29,23, 1.000 a 29,17, 1.000 a 29,24, 1.000 a 29,25 y 2.000 a 29,20. Cambio medio, 29,225.

RADIOTELEFONIA

Programas para el día 27:

MADRID, Unión Radio (E. A. J. 7, 375 metros).—11,45, Sintonía. Calendario astronómico. Santoral. Intermedio. Campanadas. Prensa. Bolsa. Programas del día.—12,15, Señales horarias.—De 14 a 15,30, Orquesta Artys: «Anacreonte» (obertura), Cherubini; «Danza española», Moszkowski; «El parque de Sevilla» (canción de las flores), Vives; «El barbero de Sevilla» (fantasía), Rossini. Boletín meteorológico. Información teatral. Lucy Renée, mezzosoprano: «Si vous l'aviez comprie», Denza; «En Aragón son así», Prado y Romero; «Canto a Castilla», Luna y Torroba. Intermedio, por Luis Medina. La orquesta: «La arlesiana» (primera suite), Bizet. Bolsa de trabajo. Prensa. La orquesta: «Tannhauser» (marcha), Wágner.—19, Orquesta Artys: «El castillo de las águilas» (fantasía), San José; «La mascota» (fantasía), Audran; «El príncipe Carnaval» (fantasía), Serrano. Intermedio, por Luis Medina.—20, Música de baile, orquestas Palermo y Da Silva.—22, Emisión retransmitida por Sevilla, Bilbao y San Sebastián. La zarzuela de Fernández Sevilla y Carreño, música de Soutullo y Vert, «La del soto del Parral», transmitida desde el teatro Apolo. Noticias de última hora.—0,30, Cierre.

Radio España, E. A. J. 2 (400 metros).—De 17,30 a 19.—«Viens avec moi» (serenata), Meyer-Helmund, por la orquesta. El santo del día. «Los diamantes de la corona» (romanza de Catalina), por la señorita Tosti. «Ilusión», por la señorita Galvani. El día en Madrid. «El patio de Monipodio» (canción de Preciosa), por la señorita Tosti. «La cieguita», por la señorita Galvani. «Ma blonde aime» (canzoneta y tarantella). «Volpati», por la orquesta. «Ensueño», Saco del Valle, por la señorita Tosti. «Fado María Victoria», por la señorita Galvani. Concurso infantil. «Santiagueña» (tango), Lloréns, por la orquesta. «Cuento de amor», Tabuyo, por la señorita Tosti. «Las dos princesas», por la señorita Galvani. Noticias de provincias y del extranjero. «Marina» (fantasía), Arrieta, por la orquesta.

INVENTO DE UNA ESTACION DE RADIO

SANTIAGO, 26.—El capitán de la Guardia civil, señor Blanco Novo, inventor de una estación radio emisora y receptora, que instalada en un automóvil funciona a cualquier velocidad, salió hoy para Madrid para presentar el proyecto al director general del Instituto. Le acompaña el ingeniero don Tomás Mosquera, quien le ayudó en las pruebas. Con éstas se ha conseguido comunicar con las estaciones españolas y de varios países europeos y americanos.

BIBLIOGRAFIA

—o—

¡AGRICULTOR!

¿Cómo puedes ganar dinero si no estás al tanto de las cotizaciones de los mercados, de las novedades agrícolas del mundo; si no tienes quien te resuelva rápidamente todas tus dudas, quien te aconseje y adoctrine?

Para tener todos esos problemas resueltos, suscríbete a «El Progreso Agrícola y Pecuario», revista semanal que se publica en Madrid (Plaza de Oriente, número 7).

Si no lo conoces, pide un número de muestra, que se remite gratis.

"CUOTAS" ¡Alerta!

Equipo completo hecho, 185 ptas. A medida, 220 pesetas. Visítenos por presupuesto y al mismo tiempo contemplará exposición de modelos. **CASA CARMENA, Rey de los Gabanes. Casa de las Trincheras.**

4, DUQUE DE ALBA, 4

URODONAL

disolvente del ácido úrico

se expende en frascos de triple cabida para una cura completa

MONGE MUEBLES DE LUJO VENTAS AL CONTADO **INFANTAS, 43**

EL GAITERO SIDRA CHAMPAGNE de Villaviciosa (Asturias) ¡OJO CON LAS IMITACIONES!

CASA SERNA. HORTALEZA, 9.

Compra y vende de ocasión alhajas de mucho y poco valor, objetos antiguos y modernos de oro, plata y platino, mantones de Manila, damascos, telas, máquinas de escribir, aparatos fotográficos, «cines», prismáticos, escopetas, gramófonos, discos, pianos, bicicletas, relojes de pared, despertadores y objetos para regalo. **SIEMPRE, CASA SERNA: HORTALEZA, 9.**

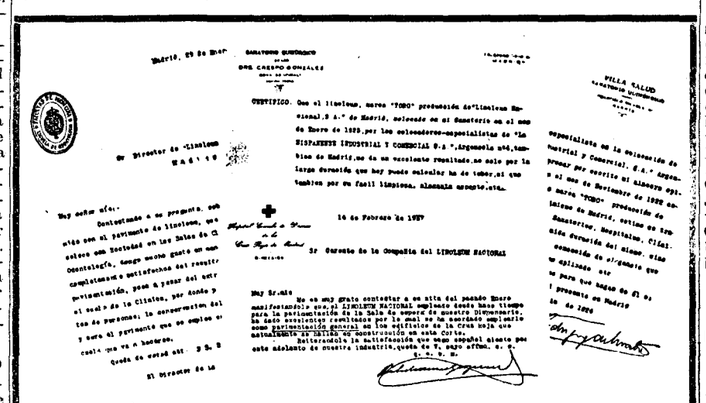
Madrid, 25 de Diciembre de 1927
SANATORIO MARITIMO DE CASTRO-URDIALES
Sr. Director de «Linoleum NACIONAL»
CERTIFICO. Que el linoleum, marca "TORO" producido de "Linoleum Nacional, S. A." de Madrid, colocado en el Sanatorio en el mes de Enero de 1925, por los colocadores-especialistas de la HISPANEMPRESA INDUSTRIAL Y COMERCIAL S. A. "Argamasilla", también de Madrid, me da un excelente resultado, no solo por la larga duración que hay puede calcular, ha de tener, si que también por su facil limpieza, elasticidad, aislamiento térmico, etc.
Muy señor mío:
Contestando a su pregunta, me place con el pavimento de linoleum, que colocó con toda clase de garantías, tengo mucho gusto en manifestarle, que estoy muy satisfecho del resultado, pues a pesar del mucho movimiento, pues a pesar del mucho ir y venir de la Clínica, por donde, y sobre todo, la conservación del pavimento que es empleo de cera, no es necesario, creo, me es bastante.
Queda de usted atto. S. S. q. b. s. m.
El Director de la Clínica
16 de Febrero de 1927
Sr. Gerente de la Compañía del LINOLEUM NACIONAL
Muy Sr. mío:
Me es muy grato contestar a su atta. del pasado Enero manifestándole que el LINOLEUM NACIONAL empleado desde hace tiempo para la pavimentación de la Sala de espera de nuestro Dispensario, ha sido satisfactorio y resistido por lo mal que le ha soportado el pavimentación general en los edificios de la Cruz Roja que actualmente se están en construcción en esta Corte.
Reiterándole la satisfacción que me ocasiona el decirle por esto adelanto de nuestra industria, queda de V. muy afmo. s. s. q. s. m. b.
VILLA SALUD
especialista en la colocación de pavimento industrial y Comercial, S. A.
Sr. Director de «Linoleum NACIONAL»
Madrid
Especialista en la colocación de pavimento industrial y Comercial, S. A.
Muy señor mío:
Contestando a su pregunta, me place con el pavimento de linoleum, que colocó en el mes de Noviembre de 1926 con el "TORO" producido de «Linoleum Nacional, S. A.» de Madrid, estimo en tres años duración del mismo, sino que es mucho más, dada el mucho movimiento de enfermos que se aplicado sin
Y para que conste lo firmo
Madrid
de 1926

DICEN LOS DOCTORES...

...el **LINOLEUM NACIONAL** me da un excelente resultado por su larga duración, fácil limpieza y elegante aspecto. Es un pavimento ideal para Sanatorios, Hospitales, Clínicas, etc., complaciéndome por ello en hacer una sincera recomendación de dicho producto.—**Doctor don Andrés Crespo.**—Goya, 96.—Madrid.

...se trata de un pavimento ideal para Sanatorios, Hospitales, Clínicas, etcétera, no sólo por la indefinida duración del **LINOLEUM NACIONAL**, sino igualmente por su fácil limpieza, sensación de elegancia que proporciona, etc.—**Doctor don Tomás Rodríguez de Mata.**—Sanatorio Quirúrgico «Villa Salud».—Francisco Silvela, 50.—Madrid.

...he de resaltar, además de la duración del **LINOLEUM NACIONAL**, su fácil limpieza, aspecto elegante, etc., siendo ello un motivo por el cual ha de generalizarse su empleo en España, a igual que se hace desde muchos años en el extranjero.—**Doctor don Jesús Mata Rumayor.**—Sanatorio Marítimo «Cantabria».—Santander.

Si los médicos prefieren el **LINOLEUM NACIONAL** por ser más higiénico, limpio, duradero y elegante, siga usted su ejemplo, prefiéralo usted, pues va usted en buena compañía. Pídanos hoy mismo el interesante folleto **«La Belleza y la Comodidad de su Hogar»**, que le remitiremos gratuitamente a vuelta de correo.

LINOLEUM NACIONAL, S. A.

Núm. 1. Apartado 979.—Madrid.

Sírvanse enviarme gratis el folleto «La Belleza y la Comodidad de su Hogar».

Nombre .....

Dirección .....

.....

Pueblo .....Prov.....

Notas militares

Se ha dispuesto que a los efectos de graduar la cuota que corresponde satisfacer a los reclutas para la reducción del tiempo del servicio en filas no se les exija la presentación de la cédula de su padrastro o madrastra sino cuando subsistan la madre o padre del mozo casados en segundas nupcias y sin que se cuenten como hermanos a los hermanastros para reducir la cuantía de la cuota, en los casos de disolución del vínculo familiar.

—El «Diario Oficial del Ministerio de la Guerra» del domingo publica la distribución del crédito de 10.200.000 pesetas concedido para cancelar las deudas que los Cuerpos del Ejército tienen contraídas con contratistas de vestuario y equipo hasta 31 de diciembre de 1926.

—Para que se especialicen en las industrias militares, pasan, en comisión del servicio, hasta fin de junio próximo, a los establecimientos fabriles de Artillería que a continuación se indican, los siguientes capitanes de dicha Arma:

Al taller de precisión de Artillería: Don José Olona Bellido, don Luis Sartorius Díaz de Mendoza, don José González Longoria, don Gaspar Regalado Rodríguez, don Francisco Alcober García y don Ignacio Pintado Martín. A la Fábrica Nacional de Toledo: Don José Quintana Morquecho y don Carlos Taboada Sangro. A la de Pólvoras de Murcia: Don Antonio Sabater Gómez. A la de Artillería de Sevilla: Don Eugenio Sánchez García. A la Nacional de Trubia: Don Manuel Acosta Madrazo y don Juan Pérez Fernández Chao. A la de Armas de Oviedo: Don José López-Escobar Martínez. A la de Pólvoras de Granada: Don Carlos Fernández González Longoria, y a la Pirotecnia Militar de Sevilla: Don Angel Calderón Lambás.

Sección de caridad

DONATIVOS RECIBIDOS.—Un lector de EL DEBATE nos envía diez pesetas con ruego de que las hagamos llegar a poder del muchachito paralítico, que vive en compañía de su madre, también enferma, en la calle de Quiñones, número 3, buhardilla, cuyo anuncio publicamos en el mes de diciembre del pasado año. Nos dice nuestro comunicante haber visitado a la expresada familia, siendo la situación de la misma de gran necesidad.—10 pesetas.

Viuda, con una hija pequeña, que ha disfrutado de buena posición económica, sobrina de una alta dignidad que hace tiempo murió. Se ve reducida a pobreza tal, que duerme en un cuchitril de una posada y apenas tiene ropa con que cubrirse; además está enferma (24-12-27). Una fea, 2,50; P., 5; J. C. P., 10; anónimo, 12,50. Total, 30 pesetas.

Victoria Jiménez, paseo de las Delicias, número 6; su marido, que era delineante, falleció a consecuencia de un cáncer, en cuya enfermedad agotaron sus modestos recursos. Tiene cuatro hijos, la mayor de once años y la menor de tres. Ella, a su vez, está necesitada de una operación (24-12-27). Una fea, 2,50; P., 5; J. C. P., 10; anónimo, 12,50; una lectora de EL DEBATE, 5; M. M. E. de A. de M., 15. Total, 50 pesetas.

Viuda, enferma, con cuatro hijos. Es hija de un doctor en Medicina, ya fallecido (25-12-27). Una lectora de EL DEBATE, 5; un católico que observa la Religión, 15; un suscriptor, 50. Total, 70 pesetas.

SANTORAL Y CULTOS

DIA 27.—Martes.—Stos. Juan, ap. evang.; Máximo, Ob.; Teodoro, Teófanes, mjs., y Nicerata, vg., cfs.

La misa y oficio divino son de S. Juan con rito doble de segunda clase y color blanco.

A. Nocturna.—S. Francisco de Asís.

Ave María.—11, misa, rosario y comida a 40 mujeres pobres, costeada por doña Hipólita Villaseca.

40 Horas.—S. Luis.

Corte de María.—Socorro, en S. Millán y O. del Caballero de Gracia; Temporales, en S. Ildefonso; Aránzazu, en S. Ignacio de Loyola; Milagrosa, en su Basílica.

Parroquia de las Angustias. — 8, misa perpetua por los bienhechores de la parroquia.

Parroquia de S. Luis (40 Horas).—8, Exposición; 10, misa solemne; 7 t., Exposición, ejercicio y procesión de reserva.

Bernardas del Sacramento. — Octavario al Niño Jesús. 10, misa solemne con Exposición; 5 t., manifiesto, estación, rosario, sermón P. del C. de María; reserva y adoración del Niño.

Cristo de la Salud.—Novena al Niño Jesús de Praga. 11, Exposición, estación, ejercicio y misa solemne; 5,30 t., manifiesto, sermón, señor Suárez Faura; reserva y adoración del Niño.

María Auxiliadora (Salesianos).—6, 6,30, 7, 7,30, 8 y 9, misas; 6 t., Exposición, ejercicio y bendición.

María Inmaculada (Fuencarral, 111).—10,30 a 6,30 t., Exposición.

N. S. de Atocha (Pacífico).—7, 8, 9 y 10, misas; 10,30, catequesis; 6 t., rosario y ejercicio.

S. Ignacio de Loyola.—Octavario al Niño Jesús. 6,30 t., ejercicio, sermón y adoración.

MISA SOLEMNE

El día 24 se celebró una solemne Misa del Gallo en el Asilo de S. Joaquín (S. Vicente, 61), en la que recibieron el Pan de los Angeles infinidad de fieles. Cantaron villancicos la Comunidad y las ciegueritas acogidas y después fué visitado el nacimiento artístico, uno de los mejores de Madrid.

(Este periódico se publica con censura eclesiástica.)

Las aportaciones del Estado para la C. Universitaria

Se ha dispuesto que la Junta constructora de la Ciudad Universitaria justifique a todos los libramientos que reciba por cantidades consignadas o que se consignen en los presupuestos del Estado o contraídas en relaciones de resultas, por medio de certificaciones de la Tesorería con el visto bueno de uno de los vicepresidentes y el conforme del delegado del Tribunal Supremo de la Hacienda pública, en las que se haga constar el ingreso en Caja de la mencionada suma. Las cantidades así ingresadas que forman parte de la cuenta general que ha de rendir dicha Junta tendrán únicamente en ella la debida justificación.

Ornamentos de iglesia

JAVIER ALCAIDE Y CIA., S. L. T.º 54.394

Peligros, 11 y 13, Madrid

GABAN "ANGELUS". - Príncipe, 7.

No compréis sin visitar antes la inmensa liquidación por Testamentaría de la casa más importante de España en Gabanes, Gabardinas, Impermeables y Trincheras.

LA FAMOSA PLUMA STILOGRAFICA **CONKLIN**

ORIGINAL NUMERO 26

OTRA VEZ AL PRECIO PRIMITIVO DE 1912

Ptas. 15 (Hasta ahora valía 25 ptas.)

Casa Mozo, Alcalá, 9.

ACEITES DE ORUJOS

Aparatos modernos de extracción, grandes y pequeños. Perfectos. Económicos. Disolvente ininflamable. Absoluta seguridad. JOSE P. DE GRACIA, AVENIDA PI Y MARGALL, 9, PISO A, 22, MADRID.

CASI REGALADO

Líquido por ser últimos días. Batería cocina loza y cristal. SAN BERNARDO, 18.—TELEFONO 17.993.

INDUSTRIA IMPORTANTE PRIVILEGIADA

y de primera necesidad. A las personas industriales y a las familias en general. Con un capital de 200 pesetas manejadas por él mismo, y sólo tres días de trabajo a la semana, se consiguen 10 pesetas diarias. Pedid detalles, enviando sello de 25 céntimos, a PAULINO LANDABUEU (ALAVA), VITORIA

VICIOS DE LA SANGRE

Vías urinarias, debilidad nerviosa, flujos recientes y crónicos, cistitis, prostatitis, orquitis, avariosis, impotencia, neurastenia, afecciones de la piel y de la sangre, sarna, almorranas, estreñimiento, cúranse rápida y radicalmente (por sí solo) con los infalibles específicos ZECNAS, muy económicos. Farmacia D. Rey, Infantas, 7, Madrid. Remítense por correo. Pedid catálogo específicos ZECNAS, gratuito.

CHAVARRI.-Almacenista de carbones

Casa fundada en 1860. Carbones minerales para aplicaciones industriales y usos domésticos. Agencia exclusiva para la venta del cok metalúrgico de Figaredo. Servicio a domicilio. Exportación a provincias. Oficinas: SAN MATEO, 6. Teléfonos 15.263 y 11.318.

COCINAS

para gasolina; de un cuerpo, 30 pesetas; a provincias, 31,50 pesetas. Catálogo gratis. L. BALMES, AMOR DE DIOS, 10. MADRID

COLONIA "AS" EL AS DE LAS COLONIAS LA ALCOHOLERA ESPAÑOLA 5 PTAS LITRO CARMEN, 10.

UNA CAJA DE *VERDADERAS* **PASTILLAS VALDA** BIEN EMPLEADA Y A SU DEBIDO TIEMPO *DEFENDERA* vuestra *Garganta*, vuestros *Bronquios*, vuestros *Pulmones* *COMBATIRA* vuestros *Constipados, Bronquitis, Grippe, Trancazo, Asma, Enfisema*, etc. PERO SOBRE TODO Exigid expresamente LAS VERDADERAS **PASTILLAS VALDA** *QUE SE VENDEN UNICAMENTE* EN CAJAS *con el nombre* VALDA *en la tapa y nunca de otra manera.*

Fórmula: Menthol 0,002 Eucalyptol 0,0005 Azucar-Goma.

AUXILIARES DE FOMENTO

Oposiciones anunciadas. Numerosas plazas. Edad, diez y seis a treinta y cinco años. Se admiten señoritas. Profesorado especializado en estas enseñanzas. EL MEJOR Y MAS ESPLENDIDO INTERNADO. Pídanse reglamentos y detalles: Academia de Calderón de la Barca, ABADA, 11, MADRID.

MOTOR A GAS POBRE

Crosley. Como nuevo, véndese. Moreno y C.ª, Carrera San Jerónimo, 44, Madrid.

PARA NEGOCIO

Se solicita socio capitalista para ampliación. Grandes beneficios. Venta al por mayor toda España. Razón: Trujillos, 3, tercero izquierda. SEÑORA CON.

ACADEMIA CANTOS

SAN BERNARDO, 2.—MADRID

Centro de preparaciones técnicas. Fundado en 1916. Más de 10.000 aprobados. Ingenieros. Arquitectos. Ayudantes. Peritos. Aparejadores. Delineantes.

MUEBLES LA CASA APOLINAR invita a su numerosa clientela a visitar su Exposición con los últimos modelos. - INFANTAS, 1. - MADRID

ISOTERMIS ESTUFA SIN FUEGO Y SIN LLAMA CONSUMO 4 CTS. HORA

Establecimientos Electra ARAGON, 237.—BARCELONA.

Politécnica Vassallo

CARDENAL CISNEROS, 55, PRINCIPAL

Director, Eduardo Vassallo, catedrático Matemáticas por oposición Escuela Industrial. Día 2 enero se reanudan las clases de preparación para las carreras siguientes: Academia general Militar, profesorado jefes del Cuerpo de Estado Mayor. Ingenieros. Topógrafos. Aparejadores. Telégrafos. Escuela Normal de Maestros y Maestras. Bachillerato y demás carreras dependientes de los ministerios. Profesorado por jefes de gran reputación de los diferentes Cuerpos. Para información escolar, tan conveniente para alumnos oficiales que estudian en Madrid, diríjanse los padres a este Centro. Las clases de señoritas, en locales diferentes. Existe excelente internado. Matrícula: de 3 a 5.

VINOS Y CONAC

Casa fundada en el año 1730

PEDRO DOMECQ

PROPIETARIA de dos tercios del pago de Macharnudo, viñedo el más renombrado de la región.

Dirección: PEDRO DOMECQ Y CIA, Jerez de la Frontera

EL DEBATE -Colegiata, 7

ASMA Bronquitis crónicas - Catarros, Grippe - Tuberculosis incipientes, Bronco - neumonías, etc....

se curan radicalmente con **PULMOZONOL** único preparado científico racional que por absorberse por **INHALACION** llega directamente a los pulmones, desinfecta, descongestiona y cicatriza todas las lesiones, sin perjudicar los órganos digestivos. Evita el empleo de drogas, pastillas, jarabes, etc., cuya mayoría estropean el estómago. Millares de curas maravillosas.

Venta: Barcelona, J. Martín, V. Ferrer, Segalá, Dr. Andreu, Alsina, Urlach, La Cruz; Bilbao: Barandiarán; Madrid: J. Martín, E. Durán, Gayoso, H. Riesgo; Santander: Pérez del Molino; Valencia: A. Gamir; Zaragoza: Rived y Cholis.

FRASCO: Pesetas 6'50.

MOTORES DE GASOLINA

LA MAQUINARIA HISPANO-INGLESA S.A.

Sucesores en Madrid de MORGAN & ELLIOT

Mejía Lequerica, 6

MADRID

Muebles lujo

Tapicería, últimos modelos.

Goya, 21; talleres, Ayala, 45

MANUEL CEREZO

LABORATORIOS

PRODUCTOS QUIMICOS PUROS. Fabricación de Vidrio y Metalistería. Presupuestos y proyectos. Catálogos.

Medicina - Farmacia

Instalación de Laboratorios de Análisis Clínicos. INDUSTRIAS. Aparatos completos.

JODRA Príncipe, 7 Madrid

AGUA DE BORINES

Reina de las de mesa por lo digestiva, higiénica y agradable. Estómago, riñones e infecciones gastrointestinales (tifoideas).

MARAVILLOSO EXITO

¿FUNCIONA MAL SU REFLECTOR? PÓNGALE UN CONDENSADOR "LUR" TELEFUNKEN

CORONA

El modelo de máquina para escribir de OFICINA.

Ideal para la enseñanza de mecanografía en las escuelas.

Adoptado en Departamentos oficiales, Bancos, etc.

Adquirida por el ministerio de Instrucción pública en concursos para enseñanza de mecanografía en los Institutos de Segunda enseñanza.

Teclado universal y todos los detalles de las máquinas de doble precio.

Garantizamos que la «CORONA» de oficina hace exactamente el mismo trabajo que cualquier otra máquina de doble precio.

La «CORONA» es indiscutiblemente superior en todos sentidos a las máquinas de segunda mano usadas y reconstruídas.

Hace veinticinco años que se fabrica la «CORONA». También hay disponibles máquinas «CORONA» modelo de viaje.

VENTA AL CONTADO Y A PLAZOS

AGENTES EN TODA ESPAÑA

GASTONORGE, C. A.-Sevilla, 16. Madrid

Continental

COMPARESE EL TRABAJO Y LOS ADELANTOS DE LA MAQUINA DE ESCRIBIR CONTINENTAL CON CUALQUIER OTRA MARCA, PIDIENDOLA A PRUEBA.

PROCEDENTES DE CAMBIOS POR LA SIN PAR MAQUINA DE ESCRIBIR CONTINENTAL, SE VENDEN MAQUINAS DE OCASION DE TODOS LOS SISTEMAS EN INMEJORABLES CONDICIONES. MUEBLES PRACTICOS PARA OFICINAS. INSTALACIONES COMPLETAS.

ORBIS, S. A.—Madrid, Pi y Margall, 18; Barcelona, Claris, 5; Valencia, Mar, 8; Zaragoza, Cerdán, 27; Sevilla, Pi y Margall, 25; Bilbao, Ledesma, 18; Palma de Mallorca, Quint, 7; Ceuta, Riego, 2.

AGUA DE SOLARES

Neurastenia, dispepsia hiperclorhídrica y catarros gastrointestinales. De uso universal como agua de mesa. Depósito y oficinas: Reina, 45, principal derecha. Teléfono 12.644 Se abona 0,25 por cada casco devuelto.

ANUNCIOS POPULARES

Hasta 10 palabras, 0,60 pesetas

Cada palabra más, 0,10 pesetas

Estos anuncios se reciben en la Administración de EL DEBATE, Colegiata, 7; quiosco de EL DEBATE, calle de Alcalá, frente a las Calatravas; quiosco de Glorieta de Bilbao, esquina a Fuencarral; quiosco de la plaza de Lavapiés, quiosco de Puerta de Atocha, quiosco de la Glorieta de los Cuatro Caminos, frente al número 1; quiosco de la calle de Serrano, esquina a Goya; quiosco de la Glorieta de San Bernardo. Y EN TODAS LAS AGENCIAS DE PUBLICIDAD

ALMONEDAS

DESPACHO, salón imperio, buenísimos. Autopiano, comedor Renacimiento, cuadros antiguos, tapiz, servicios café, etcétera. Urgente. Príncipe, 25. Entrada Visitación.

COMPRA venta muebles; lavabos, 18 pesetas; mesillas, 17 pesetas; armarios desde 30 pesetas. Tudescos, 7.

TESTAMENTARIA, despacho, alcoba, tresillo, librerías, cuadros, camas, colchones. Príncipe, 25; entrada Visitación.

CAMA, colchón, almohada, 50 pesetas. Armario luna barnizado, 110. Aparadores, 110. Mesa comedor, 19. Camas doradas, 125. Comedores completos, 250. Alcobas, 250. Despacho Renacimiento, 600. Estrella, 10, doce pasos Ancha. Matesanz.

¡NOVIAS! Inmenso surtido en camas doradas. Santa Engracia, 65.

¡OJO! Gran surtido en armarios, aparadores; precios increíbles. Santa Engracia, 65.

¡NOVIAS! Alcobas, comedores, últimos modelos, más baratos que en liquidaciones. Santa Engracia, 65.

¡ATENCION! Inmenso surtido en sillas curvadas, propias para bares. Santa Engracia, 65.

¡ASOMBROSO! Lavabos, perceheros y sillas. Siempre gangas. Santa Engracia, 65.

¡AVISO! 5.000 sillas alquiler. Precios increíbles. Santa Engracia, 65.

COMEDOR, saloncito caoba, alcoba, mesas de noche, camas. Hortaleza, 110.

MUEBLES, casa completa, cacharros cocina, armarios gabinete, aparatos luz, infiernero, comedor, despacho, nidad objetos, cualquier precio. Príncipe, 25.

SOBERBIO comedor francés, costó 9.000 pesetas, por 3.000; «véalo», dos regias sillerías caoba, lavabo, cortinajes, otros; horas, diez a tres, sólo dos días. Pérez Galdós, 12.

EL MIERCOLES 28 del actual, a las 10 1/2 de la mañana, en Castellana, 11, segundo, se subastarán a precios increíbles muebles antiguos y objetos artísticos.

ALQUILERES

EXTERIORES, 60 pesetas. Interiores, 50. Paseo Marqués Zafra, 6.

TRANSPORTES, mudanzas, camionetas rápidas, desde 10 pesetas; transporto provincias. Peñón, 8. Teléfono 12.836.

PISO amueblado se desea céntrico o pequeña pensión en traspaso. Informes personalmente. Montera, 41, entresuelo izquierda.

BONITOS exteriores, bien decorados, ocho piezas, 150. Guzmán Bueno, 4.

BONITO entresuelo entarimado, cuarto baño, ocho piezas, 41 duros. Ramón Cruz, 6.

FRENTE Retiro, piso elegantemente amueblado, baño, calefacción, 350. Cruz, 14, segundo.

EXTERIORES 26, 22 duros, balcones, sol; 23, 18, teléfono, ascensor. «Metro», seis direcciones tranvías. Ríos Rosas, 8.

SE ALQUILA hermoso piso, todo «confort», calefacción, teléfono, etcétera. Feijoo, 10.

AUTOMOVILES

CAMIONES «Minerva», ómnibus, construcción sin rival en calidad y robustez. Pidan demostraciones. Representación. Automóvil Salón, Alcalá, 81.

MAGNETOS, dínamos, motores (arreglos garantizados), piezas repuesto. Carmen, 41, taller.

ANUNCIANTES. Descuentos máximos. Presupuestos, dibujos gratis. Star. Montera, 15. Teléfono 12.520.

AUTOMOVILES SCAP. Los mejores en 8 y 10 HP. Pedid precios y pruebas y seréis compradores. General Pardiñas, 32.

¿QUIERE comprar o vender un «auto»? Martorell se lo hará rápidamente. Ventas en seis días. P. Margall, 11.

CUSTODIA, 15 pesetas; motocicleta, 5. Compraventa. Remolcado gratis. Paseo Marqués Zafra, 6.

ESCUELA chofers, prácticas conducción mecánica en «Hispano», «Citroën», «Ford», otras marcas, motocicletas, bicicletas. Talleres: Santa Engracia, 4, frente plaza Santa Bárbara.

¡¡ATENCION!! Neumáticos todas marcas. Accesorios. Aceites lubrificantes. Nadie tan barato. Casa Codes. Carranza, 20.

ACCESORIOS. Compre una vez en «Victoria», Manufacturas Caucho, S. A. Comprará siempre inmejorables condiciones venta. Goya, 65.

LIMPIABARROS de coco para automóviles y portales. Hortaleza, 98, esquina Gravina.

GAMUZAS Manchester calidad, duración, únicas. Avisos: Toledo, 42, primero izquierda.

¡AUTOMOVILES ocasión! Todas marcas, a plazos y contado. Vic. Vallehermoso, 7.

GARAGE Covadonga. General Oraa, 40; jaulas independientes, precios muy económicos.

«DOGDE» ocasión. Labraña. San Opropio, 9.

PARA vender su coche equípele de neumáticos en Bravo Murillo, 55. Teléfono 33.096.

CALZADOS

SUELA cromo «Nonplus». Unica cuero impermeable, triple duración. Exigidla siempre. Apartado 59. Burgos.

CALZADOS crepé. Los mejores. Se arreglan fajas de goma Relatores, 10.

EXIJA usted para su calzado suelas tacones «Victoria». Prácticos, elegantes y duraderos.

CALZADO. Composturas en el acto. Suela goma. Berman. Fúcar, 11.

SOLO Peláez ensancha el calzado verdad. San Onofre, 2. Taller.

COMADRONAS

PROFESORA y practicanta Mercedes Garrido. Pensión consultas embarazadas. Santa Isabel, 1. Antón Martín, 50.

MATERIAL para partos, guantes y dediles para embellecer las manos, aparatos embellecimiento del rostro. Apoeito mensual. «Madame X», Bazar de Higiene. Orellana, 17.

SEÑORA González. Practicanta. Comadrona. Puericultura. Pensión autorizada. Francos Rodríguez, 18.

COMPRAS

COMPRO, vendo, alhajas, gabanes, pellizas, escopetas, máquinas fotográficas, papeletas del Monte. Casa Magro. Fuencarral, 107, esquina Velarde.

«UNION Joyera». Pago muchísimo por alhajas, perlas, brillantes, esmeraldas, objetos de plata, papeletas Monte Piedad; compramos mobiliarios completos. Crus, 1, entresuelos. Despachos reservados. Teléfono 15.402.

COMPRO dentaduras artificiales, alhajas. Taller composturas. Plaza Mayor, 23, esquina Ciudad Rodrigo.

SI QUIERE mucho dinero por alhajas, mantones de Manila y paleletas del Monte, el Centro de Compra paga más que nadie. Espoz y Mina, 3, entresuelo.

CASA Serna, Hortaleza 9. Paga bien alhajas, brillantes, antigüedades, máquinas escribir, aparatos fotográficos, pianos, escopetas, gramófonos, discos, objetos, papeletas Monte.

DENTADURAS artificiales, alhajas, oro, plata, platino, compro. Felipe III, 3, joyería.

COMPRO, vendo, cambio alhajas, aparatos fotográficos, máquinas escribir, pianos, pañuelos Manila, telas, encajes, abanicos, antigüedades y papeletas del Monte. Al Todo de Ocasión. Fuencarral, 45.

ANTIGUEDADES. Compra y venta. Prado, 5, tienda, esquina a Echegaray.

COMPRO papeletas Monte, alhajas, dentaduras. Plaza Santa Cruz, 7, platería. Teléfono 10.706.

COMPRO buenos muebles, alhajas, papeletas del Monte, ropa, objetos de valor, Espíritu Santo, 24. Compraventa. Teléfono 17.805.

ALHAJAS, ropas, papeletas Monte, toda clase objetos. Pago más que nadie. Duque Alba, 16. León, 38. Teléfono 14.256.

COMPRO muebles, cuadros. Príncipe, 25. Entrada Visitación.

ALHAJAS, esmeraldas, brillantes, perlas, objetos de oro y plata, antiguos y modernos, compro cualquier cantidad a altos precios. Camilo Orgaz, Ciudad Rodrigo, 13. Madrid.

AL TODO ganga compra y venta muebles. Ave María, 13.

AVISO. Por encargo de señores coleccionistas extranjeros, pago mucho buenas pinturas, telas, objetos plata, joyas y antigüedades de todas clases. Juanito. Pez, 15. Se reciben avisos teléfono 17.487.

ALHAJAS, papeletas del Monte y toda clase de objetos. La casa que más paga. Sagasta, 4. Compra venta.

CONSULTAS

ALVAREZ Gutiérrez. Consulta vías urinarias, riñón. Preciados, 9. Diez una, siete nueve.

GRANDE. Cirujano-callista. Curas. Inyecciones. Masaje. Infantas, 12, primero.

PEÑA. Cirujana callista. Gabinete tres pesetas. Onofre, 8. Teléfono 11.733.

DENTISTA. Extracciones sin dolor, 5 pesetas; empastes, 10; dentaduras completas, 125; coronas oro, 23 kilates, 30; trabajos al día. Barradas. Montera, 41.

OCULISTA. Operaciones, catarata, rija, párpados. Alberto Aguilera, 43, principal. Pobres, sólo gasto operación.

ENSEÑANZAS

TELEGRAFOS. Academia Velilla. La que más alumnos ingresa. Internado. Magdalena, 1.

TAQUIGRAFIA Nacional Española. 300 palabras minuto. «Laso». Fuencarral, 80. Internado.

INGENIEROS, arquitectos, ayudantes, peritos, aparejadores. Academia Cantos. San Bernardo, 2

MECANOGRAFIA ciega diez dedos, diez lecciones. «Laso». Fuencarral, 80. Internado.

ARITMETICA, Algebra. Abreviación todas operaciones. Academia «Laso». Fuencarral, 80. Internado.

ORTOGRAFIA Práctica, rápida. Academia «Laso». Fuencarral, 80. Hay internado.

OPOSICIONES a la Diputación, Banco de España, secretarios Ayuntamientos, Radiotelegrafía, Telégrafos, Fomento, Estadística, Policía, Aduanas, Hacienda, Correos, Taquigrafía. Contestaciones programas o preparación. Instituto Reus. Preciados, 23.

FOMENTO. Preparación apuntes por Cárcamo y Romeo. Clases independientes para señoritas. Academia Velilla. Magdalena, 1.

REFORMA letra por viciada que esté. «Laso». Fuencarral, 80. Internado.

ESPAÑOL, francés, inglés en dos meses. «Laso». Fuencarral, 80. Internado.

PREPARACIONES para todas carreras. Academia «Laso». Fuencarral, 80. Hay internado.

CARRERA oficial Comercio. Asignaturas sueltas, Estudios prácticos. Lecciones individuales. «Laso». Fuencarral, 80. Internado.

ADUANAS. Textos adaptados. Programas pericial. Pedidos: Don Camilo Cela, jefe Negociado Dirección Aduanas. Director Academia preparatoria. Fernanflor, 4. Madrid.

ACADEMIA Moderna Idiomas. Clases generales. Preparación especial para bachillerato de idiomas. Director: Corneille. Montera, 16, principal.

BACHILLERATO, primaria, párvulos, cultura general, clases nocturnas. Internos, permanentes. Estrella, 3, Colegio.

ACADEMIA Mercantil. Contabilidad, cálculos, taquigrafía, mecanografía, francés, inglés. Atocha, 41.

REMINGTON (Academia). Clases diarias de taquigrafía y mecanografía en último modelo de máquina «Remington». Caballero de Gracia, 34 (esquina Peligros).

PENSIONADO Academia San José. Acreditadísima residencia para estudiantes de todas las carreras. Vigilancia seria. Trato distinguido. Director: Rafael Mondria, capellán de Las Calatravas. Relatores, 4 y 6. Teléfono 52.242. Madrid.

FRANCES, idiomas colocarse profesora sin sueldo. Plaza Chamberí, 5.

PROFESOR a domicilio, francés, contabilidad, gramática, escritura. Fernández Carranza, 21.

PREPARACION todas oposiciones 25 pesetas. Bachillerato, contabilidad, francés, taquimecanografía. Colegio San Enrique. Glorieta Delicias, 2.

ACADEMIA Górriz. Preparatoria arquitectos, bachillerato universitario, Ciencias, internado. Barquillo, 41.

SEREIS taquígrafos rutinarios desconociendo libro García Bote, taquígrafo del Congreso.

ESPECIFICOS

ESTOMAGOS cúranse con Bicarbonato Carminativo. Bote, una peseta. Victoria, farmacia.

LAS SEÑORAS que sufren las molestias propias de su sexo, usando la IODASA Bellot encontrarán un alivio a sus dolores y un regulador de las funciones propias de su organismo. Venta en farmacias.

FILATELIA

PAQUETES sellos diferentes. Pidan lista gratis. Gálvez. Cruz, 1. Madrid.

FINCAS

Compra-venta

FINCAS rústicas, urbanas, solares, compra y venta. «Hispania». Oficina la más importante y acreditada. Alcalá, 16 (Palacio Banco Bilbao).

COMPRA y venta de fincas y operaciones derivadas. Solvencia moral, técnica y económica. «Iberia Inmobiliaria». Mayor, 4. Teléfono 10.169.

MEJOR sitio Sierra Guadarrama, inmediato ferrocarril, carretera, hermoso hotel independiente, amueblado, gran jardín, todas comodidades, aguas superiores. Véndese ocasión. San Bernardo, 18 duplicado.

VENDO casas bien situadas capitalizadas 6, 7, 8%. Solares facilidad pago. Helguero. Barco, 23. Teléfono 14.534.

ERNESTO Hidalgo. Compraventa fincas. Gestión rápida, seria, eficaz. Agente préstamos para Banco Hipotecario. Torrijos, 1. Teléfono 53.056.

HOTEL Prosperidad saneado, ocho habitaciones, 9.500. Cava Baja, 30, principal.

VENTA terrenos directos propietario propio cooperativas 1.000.000 de pies, 0,30 pie. Se edifican casas desde 5.000 pesetas. 200.000 pies con 30 viviendas, 1,60 pie, incluyendo las treinta casas en el precio. 40.000 pies barrio Salamanca, próximo «Metro», 5 pesetas pie. Cambio por casas. Teléfono 13.346.

FOTOGRAFOS

RETRATOS para «carnets», kilométricos, etcétera, entregados en 24 horas, tres pesetas. Terol. Bola, 12, planta baja.

¡NENES! Guapísimos salen siempre retratándolos Casa Roca. Tetuán, 20.

HUESPEDES

NUEVO Restaurant, Hotel Cantábrico. El más recomendable, céntrico, económico. Pensiones, cubiertos, abonos, carta, habitaciones con y sin pensión. On parle français. Cruz, 3.

PENSION Cortes. Puerta Sol, 14; inmejorable trato, desde ocho pesetas.

TIBIDABO, Gran Restaurante Madrileño. Carretas, 4. Recientemente inaugurado.

PENSION Alcalá. Magníficas habitaciones exteriores. Calefacción central. «Confort». Alcalá, 38.

PENSION Excelsior. Pontejos, 2. Reformada completamente. La mejor, más céntrica y más concurrida. Vean precios, seguramente les interesará.

PENSION Mirentxu. Plaza Santo Domingo, 18. Habitaciones soleadas. Matrimonios, viajeros, estables. Cocina vasco-francesa. Precios módicos. Hay ascensor.

PENSION Rodríguez. Especialmente para familias, con o sin pensión. Pensión completa, 10 a 25 pesetas. Calefacción, baño. Avenida Conde de Peñalver, 16.

PENSION Josefina. Avenida Pi y Margall, 16, segundo derecha. Lujosas habitaciones sin pensión para matrimonios o caballeros estables, aguas corrientes, caliente y fría, calefacción central, teléfono.

PENSION completa, comidas sueltas, abonos. Correderа Baja, 4, segundo derecha.

PENSION Castillo. Arenal, 27. Comida inmejorable, baño. Desde siete pesetas.

GABINETE, cocina, único huésped. Isabel Católica, 7, segundo.

PENSION Moderne. Cédense dos bonitos gabinetes matrimonios, familia, con. San Sebastián, 2.

SEÑORA formal alquila gabinete o alcoba caballero o sacerdote. San Bernardo, 88, principal centro.

SE CEDEN habitaciones. Calle Gravina, 14, segundo izquierda.

CABALLERO respetable desea hospedaje único en familia honorable. Escribid condiciones señor Molina. Reina, 5, portería.

CEDO alcoba gabinete caballero, dos amigos, con, sin. Palma, 35, segundo.

CEDO habitación caballero, único, con, sin. Ayala, 6, segundo izquierda.

MATRIMONIO alquila habitación estable, ascensor, único, con, sin. Galileo, 8 duplicado (portería).

ADMITO huésped único, habitación exterior, soleada, frente iglesia Pilar. Pasaje por Cartagena, 3, principal.

CEDO gabinete y alcobas a caballero. Chinchilla, 8, segundo izquierda.

LIBROS

LIBROS antiguos y modernos, inmenso surtido. Molina. Travesía Arenal, 1.

MAQUINAS

MAQUINA escribir BING. Contado, 220. Plazos: 15 mes. Representante: Carmona. Fuencarral, 83.

MAQUINAS escribir. Reparaciones, abonos. Alcocer, ex jefe talleres Yost y Barlock. Calle Santa Bárbara, 10. Teléfono 13.071.

MAQUINAS escribir ocasión todas marcas, la casa más surtida; no comprar sin ver precios. Leganitos, 1, y Clavel, 13. Veguillas.

MODISTAS

EL LENTE de Oro. Arenal, 14. Gemelos teatro moda. Impertinentes Luis XVI. Gafas cristal Zeiss. Barómetros, despacho.

ELEGANTE modista, económica. Cruz, 30, principal izquierda.

SOMBREROS para señora. Nuevos modelos, 7,50 pesetas. Montera, 4, entresuelo.

OPTICA

GRATIS, graduación vista, procedimientos modernos, técnico especializado. Calle Prado, 16.

PELUQUERIAS

PELUQUERIA de señoras; 9, Carretas, 9. Ondulación, corte, tintes. Sección económica, ondulación y corte desde una peseta. Oriental Salón.

PRESTAMOS

CLEMENTE Codina. Agente para préstamos del Banco Hipotecario de España. Madrazo, 26. Teléfono 12.499.

COLOCAMOS pequeños capitales, bien asegurados, pagando buen rédito. Cruz, 30. Centro Mercantil.

GRANJA avícola en explotación necesita socio capitalista para ampliación de negocio. Dirigirse Pensión Margarita. Núñez Arce, 8.

CAPITALISTA modesto necesito para ampliar granja avícola, pudiendo vivir hermoso campo. Apartado 913.

DOY DINERO empleados Estado y ferroviarios. Filo. Alcalá, 2, continental.

RADIOTELEFONIA

GRAN surtido. Radio baratísima. Aparatos galena desde 2,50; de una lámpara, corriente industrial continua, completo, incluso altavoz, 100 pesetas; auriculares desde 2,95, cascos desde 5,95, variómetros, 8 pesetas; altavoces, 12 pesetas. Ventas por mayor y menor. Envíos a provincias. Desengaño, 14.

VISITE la Exposición aparatos radiotelefonía americanos. Tele-Audión. Arenal, 3.

TRABAJO

Ofertas

COLOCACIONES de todas clases. Escribir: Centro Católico. Colón, 14. Madrid.

LICENCIADOS Ejército, numerosas plazas hasta 3.000 pesetas, concurso próximo. Mínguez. Infantas, 25.

DESTINOS para licenciados Ejército, con sueldos hasta 3.000 pesetas. Remitan documento militar que posean. Centro Informativo. Ventura Vega, 19.

SEÑORA distinguida, buena edad. Regentaría casa sacerdote o señor respetable. Escribid: Carmen, 18, La Prensa. M. M.

SEÑOR fianza metálica se ofrece administrar casas inquilinos, asuntos análogos. Apartado 8.072.

CENTRO Mercantil. Cruz, 30, facilita la mejor servidumbre.

NECESITO criado. Bárbara de Braganza, 10, portería.

NECESITO cocinera y segunda doncella informada. Zurbano, 41.

NECESITASE muchacha formal para todo. Sueldo 45 pesetas. Escribid: «Muchacha». Montera, 19, anuncios.

POR PEQUEÑO servicio, se ofrece una habitación gratis a pensionista. Escribid: «Pensionista». Montera, 19, anuncios.

BORDADORA ropa blanca fina. Muestras. Montera, 43, principal.

Demandas

INSTITUTRICES alemanas, inglesas y francesas desean colocarse sin grandes pretensiones. Inmejorables informes. Montera, 41, entresuelo izquierda.

SEÑORITA distinguida cuidaría pequeños, educaría niños, acompañaría señora; inmejorables referencias. DEBATE 5.292.

OFRECESE cocinera, doncella, muchacha para todo, buenos informes. Hortaleza, 41.

JOVEN austriaco, 21 años, buena presencia, ofrécese lacayo, cosa análoga. Hablando alemán, francés, español. Informes: Karl Bracun. Carmen, 23.

TRASPASOS

TRASPASO negocio calzado a medida; clientela. Pidan informes: Bermejo, DEBATE.

TRASPASO bonito establecimiento conveniente. Desengaño, 10, ortopédico.

MAGNIFICA pescadería, 30.000. Buenísima bodega, 22.000. Cava Baja, 30, principal.

VARIOS

PIANOS, autopianos. Afinaciones, reparaciones, cambios. Martí. Plaza San Gregorio, 11.

MANICURA: Elena Martínez. Viriato, 14; ascensor. Va domicilio. Buenas referencias.

ELECTROMOTORES. Conservación, reparación. Compra-venta. Móstoles. Cabestreros, 5. Teléfono 12.710.

VIGILANCIAS, informaciones secretas. Adillo, ex jefe investigaciones Guardia civil. Espoz Miña, 5, segundo.

POLICIA particular: Investigaciones, vigilancias secretas. Informaciones: Carrera San Jerónimo, 12, principal.

ALTARES, esculturas religiosas. Vicente Tena. Fresquet, 3, Valencia. Teléfono interurbano 907.

ELECTROBOMBAS continúa, alterna elevando 500 hasta 4.000 litros agua por hora hasta 40 metros altura. Móstoles. Cabestreros, 5.

PARA PROPAGAR la fe católica. Con objeto que cada creyente pueda adquirir el santo de su mayor devoción, la Casa Ygartúa, calle de Atocha, número 65 (frente al Hotel de Ventas) venderá hasta fin de año las imágenes de pasta madera a precios de fábrica.

JORDANA. Condecoraciones Banderas. Espadas. Galones. Cordones y Bordados de uniformes. Príncipe, 9. Madrid.

IMPERMEABLES «El Cisne», plaza Progreso, 8, fábrica. Impermeables señora y caballero, desde 40 pesetas; capitas niños, 7,50; trincheras, desde 60 pesetas.

CAFES tueste natural. Moka. Puerto Rico y Caracolillo. Manuel Ortiz. Preciados, 4.

SIEMPRE regalos prácticos; más de cien mil pesetas exceso de producción de nuestra fábrica de Orfebrería lo realizamos a mitad de su valor verdad. Serrano. Infantas, 27.

MUDANZAS desde 20 pesetas. Agencia Martín. Villanueva, 32; teléfono 51.344.

110.000 PESETAS desean colocarse seguras o comprar finca céntrica de este valor. Montera, 41, entresuelo izquierda.

SE ARREGLAN colchones de muelles y sommiers, se ponen telas metálicas. Arreglos al día desde 2,50. Luchana, 11. Teléfono 31.222.

PROPIETARIOS, industriales: Gestión todos vuestros asuntos jurídicos, cien pesetas mensuales. Apartado 512, ABOGADO.

SOMBREROS Lahorra. La fábrica más importante en sombreros de señora y niñas. Precios y calidades sin competencia, por ser directo del fabricante al consumidor. Sombreros topo fino para señora, 22,50. Fuencarral, 26, principales.

«IMPOSIBLE tener frío usando estufas C. N. E. de Fuentes, 12; precios inverosímiles, consumo reducido. Material eléctrico.»

MEDIAS y calcetines. Especialidad en medias «sport». Hortaleza, 75, entresuelo.

A 35 PESETAS camas turcas, doradas, todas medidas. Fábrica. San Bernardo, 127.

PLANOS y obras, torno, ajuste, montajes, electricidad, motores de explosión, quemadores. Quintana. Victoria, 10, segundo.

COLONIAS, 2,50 litro. Esencias, una peseta onza. Arroyo. Barquillo, 9.

COPIAS a multicopista y máquina escribir, gran esmero y prontitud, 2,50 ciento. Adeldi. Pi Margall, 9. Teléfono 17.769.

ANGINAS las cura Stanofilol Alcobilla, 4,50 pesetas farmacias y Caballero Gracia, 10.

CARNICERIA y salchichería. Echegaray, 23. Se dedica con especialidad a suministrar hospitales y asilos.

ADMINISTRO fincas, pequeña retribución. Centro Mercantil. Cruz, 30.

CENTRO Mercantil, Cruz, 30, cobra facturas difíciles. Consultas gratis.

ALTAS y bajas de contribución, aperturas establecimientos. Centro Mercantil. Cruz, 30.

COBRO créditos, reclamaciones a Ferrocarriles, facturas incobrables. ATJA. Carrera San Jerónimo, 12, principal.

CONSTRUCTORES. Bloques huecos de yeso de 40 × 20 centímetros, especiales para la construcción rápida y económica de tabiques. Soliciten muestra. Teléfono 52.951.

AZAFRAN puro garantizado en carteritas, marca registrada, «Dos Gatos»; pídalas en ultramarinos. Calidad inmejorable. Pedidos: Escolano. Apartado 1, Novelda.

RELOJES, pulseras, caballero, despertadores y pared de las mejores marcas. Modernos talleres de composturas, garantía seria. Ismael Guerrero. León, 35 (casi esquina Antón Martín). Descuento diez por 100 a suscriptores presentes anuncio.

35 PESETAS camas turcas, doradas, todas medidas. Fábrica. Santa Engracia, 36, Fayerman.

MARINELLI, dentista. Hortaleza, 14.

SOLARES afueras cambiaría por automóvil convenga. Cava Baja, 30, principal.

LIMPIAMIRADORES a 12,50 pesetas. Castells. Plaza Herradores, 12.

ABONOS de conservación casa «Yost», máquinas de escribir. Barquillo, 4.

MARQUETERIA, herramientas, accesorios. Construcción. Nacimiento colores, 1,50. Aztiria. Cañizares, 18.

VENTAS

PIANOS buenos alquiler, 15. Plazos, 50. Autopianos, colas, armoniums Mustel. Rodríguez. Ventura Vega, 3.

ESTUFAS higiénicas, petróleo, poco gasto, grandes calorías. Desde 25 pesetas. Esparteros, 10.

ACEITE fino de oliva, arroba de 12 1/2 litros, 29 pesetas. Corriente, 25. Jabón verde, arroba, 12,50. Gómez. Calle San Vicente, 6. Teléfono 16.334. Cupones Progreso.

CUADROS y molduras. Casa Roca, Colegiata, 11. La más surtida.

CASA Jiménez. Mantones de Manila. Mantillas españolas. Aparatos fotográficos, todas marcas. Facilidades pago. Precios limitadísimos; pídanos condiciones. Calatrava, 9. Preciados, 60.

TRESILLO, sillones, mesa de escribir y diferentes muebles se venden en Olivar, 15, guardamuebles. Horas: de 9 1/2 a 1 1/2 y 3 1/2 a 7.

SE VENDEN tablas de 1,95 metros de alto por 0,10 y 0,20 de ancho. Razón: Colegiata, 7. Madrid.

CUADROS antiguos, modernos, objetos de arte. Galerías Ferrares. Echegaray, 27.

COLONIAS, jabones, cepillos, barato. Augusto Figueroa, 28. San Bernardo, 65.

LINOLEUM incrustado desde 11,25 pesetas metro cuadrado, colocado. Ronuk, cera inglesa para pisos. Castells. Plaza Herradores, 12.

CAMA dorada, 100 pesetas; matrimonio, 175; bronce, 150; sommiers acero patentado. Valverde, 1 cuadruplicado, fábrica.

PLAZOS y contado. Almacenes Madrileños, tejidos, sastrería, zapatería, muebles. Barquillo, 21, y Piamonte, 6.

AUTOPIANOS, pianos, nuevos y ocasión, venta, alquiler, compra, plaza Salesas, 3. Teléfono 30.996. Gastón Fritsch, afinador, reparador.

VENDO por ausentarme piso completo, muebles elegantes; urge. Informes: Señor Acebal. Pez, 9, bajo interior.

100 CUPONES Progreso regala el Economato de Relatores por cada kilo de café que expende de los precios de 8, 9 y 10 pesetas kilo, marca Guilis y Titán, y 25 cupones por cada libra de chocolate marca Panamá. También regala cupones en todos los géneros, a pesar del precio económico de los mismos. Se garantiza peso y medida. Se sirve a domicilio. Relatores, 9. Teléfono 14.459.

BARES: Cafeteras, 400. Bafio María, 150. Cava Baja, 30, principal.

A PLAZOS: Gabanes, trincheras, escopetas, bicicletas, gramófonos, otros artículos; enviamos catálogos. A. Carmona Compañía. Centenario, 4. San Sebastián.

NIKOLA

el papel de fumar que merece su preferencia, ofrece

4

presentaciones, para que usted elija la de su agrado, en

1

SOLA CALIDAD INSUPERABLE

PRECIOS

ESTUCHE ESPECIAL 10 céntimos

Librito doblado....15 cts.
Estuche patentado...15 id.
Mazo de 500 hojas...9o "

N.V=1

SOLDADOS DE CUOTA

125 pesetas el uniforme único

CASA BENITEZ

ATOCHA, 3.

PINILLOS

El mejor fabricante de camas de metal sin competencia en calidad.

5, ESPOZ Y MINA, 5

PLISADOS

Se bordan vestidos; se hacen vainicas. VERA. Carretas, 9 (frente ministerio).

MOLINOS

de todas clases, para mano y fuerza motriz. Trituradores. — Desintegradores. Cortadoras. Tamizadoras. Inmenso surtido.

Pídase catálogo

MATTHS. GRUBER

Apartado 185, BILBAO

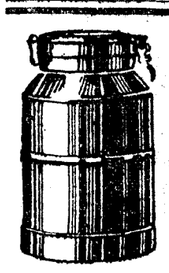

LECHERAS ESTAÑADAS DE CIERRE HERMETICO DE UNO A CINCUENTA LITROS

Son recomendables por ser las más higiénicas y por su excelente calidad

FABRICANTES: HIJOS DE MENDIZABAL

DURANGO (VIZCAYA)

DEPOSITO: HIJOS DE MENDIZABAL

Almendro, 6, Madrid

ESTERAS

terciopelos, saldo mitad precio. Linóleum, 6 pts. m2. Salinas. Carranza, 5. T.º 32.370

†

LA SEÑORA

Doña María del Dulce Nombre Owens

Y O'LAWLOR

Y EL SEÑOR

Don Nicolás Fernández de Córdoba y Alvarez

DE LAS ASTURIAS BOHORQUES

MARQUESES DE MONTALBO

Fallecieron, respectivamente, *el día 22 de octubre de 1918 y el 29 de diciembre de 1919*

Habiendo recibido los Santos Sacramentos y la bendición de Su Santidad

R. I. P.

Su hijos, los marqueses de Montalbo y de Torre-Alta; hijos políticos, nietos, sobrinos y demás familia

RUEGAN a sus amigos les tengan presentes en sus oraciones.

Todas las misas que se celebren el día 27 del corriente en la parroquia de San Ginés, el 29 en la cripta de la Almudena, Descalzas Reales, en la capilla de San José de la Montaña (Caracas, 15) y en el convento de padres capuchinos de Tudela (de Navarra); así como el alumbrado al Santísimo todos los 29 de cada mes en la citada capilla de San José de la Montaña, serán aplicados por el eterno descanso de sus almas.

Hay concedidas indulgencias por varios señores Prelados en la forma acostumbrada.

(A. 7)

Oficinas de Publicidad R. Cortés, Valverde, 8, 1.º Teléfono 10.905

†

LA SEÑORA

Doña Petra Villamor y Peciña

Viuda de Fernández de Tejerina

Falleció el día 26 de diciembre de 1927

A los setenta y un años de edad

HABIENDO RECIBIDO LOS AUXILIOS ESPIRITUALES

R. I. P.

Su director espiritual, reverendo padre Renuncio; hijos políticos, don Mariano Fernández de Tejerina y doña María Luisa de Elzaguirre; sobrinos, primos y demás parientes y testamentarios

RUEGAN a sus amistades se sirvan asistir a la misa de «córpore insepulto», que se celebrará hoy 27, a las once y media de la mañana, en la iglesia parroquial de San Jerónimo el Real, y a la conducción del cadáver, desde la casa mortuoria, Antonio Maura, 11, a la Sacramental de San Isidro, a las tres y media de la tarde del mismo día.

El novenario y rosario se rezará desde el día 28, a las once de la mañana, en la iglesia de San Jerónimo.

Los excelentísimos señores Obispos de Madrid-Alcalá, Ciudad Real y Orihuela han concedido las indulgencias de costumbre.

COMPROMISO

Fué EL DEBATE el primer rotativo español que ofreció sus columnas a una colaboración portuguesa. Le cupo a Antonio Sardinha la honra de inaugurarla, y me cupo a mí la de proseguirla, acrecida con la no menor de suceder en esta obra colaboradora a nuestro doctrinario del antirrevolucionarismo portugués. Ahora el mismo periódico ha querido tener la originalidad de incorporar a su cuerpo de redactores una pluma portuguesa para continuar una labor de metódica y feliz lusofilia.

De este modo se alza en la Prensa española una tribuna libre para propugnar desde ella la aproximación espiritual de los dos países peninsulares, libre, dentro de la ideología del periódico, que es también la del nuevo redactor, y dentro de su criterio de moderación y equilibrio, por lo cual él mismo procurará afinar su ritmo psíquico. Sin querer hallé la fórmula que traduce la diferencia esencial de los caracteres de los dos pueblos: variedad de ritmo. La guerra, con sus inquietudes morales, con sus dificultades económicas, con su ruina de ideas, conturbó de modo extraordinario el carácter portugués, que se vió ante una espantosa crisis, sin grandes reservas de cultura, de espíritu político, de alto personal gubernativo. Todo eso lo tenía el pueblo francés, y nadie dejará de reconocer las profundas alteraciones que la guerra produjo en el carácter francés. ¿Cómo no iba a darse este fenómeno en un país pequeño, que desde hacía ya mucho tiempo se debatía en la insuficiencia de valores selectos? El carácter portugués, como el francés, se hizo inquieto, impaciente, desconfiado de lo futuro, pesimista de altas idealidades, escéptico del esfuerzo desinteresado.

Marcha inversa siguieron las alteraciones psíquicas del pueblo español, cada vez más reposado y tranquilo, más confiado, más atrevido para las grandes construcciones. El lastre del alma portuguesa se aligeró, mientras que el del alma española se hizo más denso y pesado. Esta influencia, derivada de la guerra, no estérilmente sufrida, cuando se ejerció sobre las clases cultas, muy preocupadas estos días por el europeísmo y por el cosmopolitismo, produjo una reacción hacia la buena savia española, a la verdadera semilla moral que la tradición creara; cuando se ejerció sobre la gran masa popular, acentuó lo que en ella se conservara de más castizo, su buen sentido sereno, su prudencia, su virtud heroica, su cristianismo, toda esa fuerte personalidad que ha sido la mayor barrera opuesta a la iconoclastia moderna.

Considero el carácter español como la mayor creación de España, y a su arte, a su literatura, a su historia, las considero grandes y superiormente bellas en la medida en que reflejan ese su casticismo moral.

Sin detrimento de las diferencias específicas, creo que convendría afinar con el mismo diapasón los ritmos psicológicos de los dos pueblos peninsulares, pues la experiencia patentiza que la violencia catastrófica, una inquietud demasiado neófita, un nacionalismo local o un cosmopolitismo amorfo, no suelen producir buenos frutos.

Lugar queda para proseguir, como observador y amigo, ese trabajo, sirviendo al propio tiempo ese alto sentido de inteligencia y paralelismo hispanolusoamericano.

Fidelino DE FIGUEIREDO

El mayor contribuyente británico

Paga anualmente al Fisco indio cerca de nueve millones de pesetas

NUEVA YORK, 26.—El maharajá de Burdwan, que se encuentra en Londres enfermo de algún cuidado, es el contribuyente de más importancia del Imperio británico, pues, por diversos conceptos, paga al erario de la India la cifra de 300.000 libras esterlinas, o sea, unos 8.745.000 pesetas.

LA "BOCHA"

La habían recogido abandonada entre el cañaveral del borde del río. Rucia, macilenta, con las orejas caídas y el hocico pegado al barro, la borriquilla respiraba trabajosamente.

—¡Padre—clamó el chiquillo—, una bocha!

El hombre dejó colgar el caldero del cigüeñal, y atravesando el cantero de pomposas coles, salió luego, preguntando por la vereda:

—¿Una bocha?

—¡Más bonita! ¡Y está mala y tiene sangre!...

Acudieron también la mujer y la otra hija del hortelano. Entre todos la levantaron. Los muchachos limpiaron el barro pegado a la sangre que brotaba de una de las patas... Y el animal mismo miraba con ojos vagos y mansos el extraño acontecimiento.

—¿De quién será esta bocha?—dijo el hortelano.

Los niños, la hembra y el varón, lavaron la heridilla con agua clara.

—¿Quien la habrá hecho esta sangre? Y el padre terminó:

—Habrán sío los perros, que ladraban mucho esta mañana. Entrarla en la cuadra a ver si parece dueño.

* * *

Así tomó la borriquilla posesión de su casa, junto al almiar, cerca del chozo de las gallinas y de la cueva de los cochinos.

No aparecía dueño, y era un problema. Pequeña, débil, debía estar amamantándose, y habría de morir ausente de las ubres de la madre.

Un guarda vecino dijo:

—Dársela al alcalde en el pueblo, y que él mande echar un pregón.

Y otro hortelano de una cerca próxima:

—Llevarla a la tenería. Dos duros por el pellejo, que eso valdrá el jayasco. ¿Pa qué querís este enreo?

Pero los muchachos se pusieron tristes, y el padre, que era un hombre sencillo y bueno, contestó:

—Si viene el dueño por ella, ahí la tiene...; pero si no, da pena dejar morir escaecio a un pobre animalito, o matarla, como la matarán de una cuchillá en la tenería...

* * *

Se crió mimada y con trabajo. Pero era empresa de corazón infantil, y los mismos padres de los niños vieron obscuramente, con sus conceptos simplistas que la borriquilla sin madre era un símbolo de la niñez desvalida y humana.

Nacía entonces en el hogar un ala de corazón, y esta ala volaba al burrero, junto al almiar, cerca del chozo de las gallinas y de la zahurda de los cochinos:

—¡Pobre animalito, bastante desgracia tiene!

Y así, las coles mejores, las hojas más tupidas de los rábanos, la nabiza más tierna, iban yendo al pesebre para la bocha. Y el varón de los niños, el hortelanillo, que ya movía con sus siete años los sachos y el rastrillo, iba de vez en cuando a la cuadra:

—¡Toma, bochina guapa!... ¡Toma un cacho de pan!...

* * *

Ya crecida, la bocha se hizo una burranca. Pelaba con su hocido la hierba de las lindes y las barrancas. Ya sabía empinar las orejas y tenderse al sol, estirando las patas, rematadas por cascos relucientes y finos como el charol. Y el muchacho la entraba en los arroyos donde el trébol y la esparceta crecían limpios, con frescura no hollada, gozándose de ver cómo se henchían los ijares y el pelo brotaba lustroso y brillante debajo de la pelusa caediza y apagada de la primera edad.

—¡Vaya estampa de bocha!

Porque siempre fué para ellos la bocha. Y este nombre genérico se convirtió por antonomasia en el nombre distintivo de la mansa bestia.

—¡*Bocha, Bocha*!

Y ella aguzaba las orejas, bajaba luego la cabeza y acudía despacio, con su andar bíblico.

* * *

Un día esa figura pálida, de huesos amarillos, que habían visto los niños pintada en los paños de los difuntos, penetró invisible en la huerta y se llevó al padre.

Llenáronse de hierba los canteros. Los árboles tomaron a poco un color contagiado de pobreza. Y hasta las hierbas nacidas junto al agua tenían ese olor húmedo que exhalan las penas solitarias del olvido.

Recogieron a poco los hijos y la madre las hoces, los sachos, el rastrillo, y el día que un nuevo arrendatario tomó posesión de la huerta, desde el cerco de piedras cerraron todos los ojos, porque les parecía más bonita a través del paño de lágrimas.

¡Pobre *Bocha*! Ya no iba a tener coles, ni hojas tiernas de rábanos, ni la nabiza fina que estallaba entre sus dientes con un ruido de zumo oloroso y derramado.

Y hasta ella misma abatió las orejas y con el hato familiar a lomos, caminó despacio del ronzal, respirando fatigosamente.

* * *

¡Quién conocería a la *Bocha*! Escuálida, con las ancas llenas de costurones y el espinazo pelado, daba vueltas al palo de la noria. Tenía las orejas como dos vástagos de palmera, balanceándose cansinas a cada esfuerzo trabajoso para sacar el agua. Rucia, de un viejo color de hambre y de fatiga, nadie dijera que tres años antes tuviese el pelo reluciente y corto y los cascos bruñidos como el charol.

Pero los muchachos, de vuelta de la espiga, la conocieron. Venían hablando alto, y al ver la antigua huerta, evocaron los días del padre y el feliz suceso de la *Bocha*. El varón, un mozangüelo ya de once años, se acercó al cerco de piedra:

—¡Mira—dijo a la hermana—, parece nuestra *Bocha*!

—¡Sí—afirmó ella—, ésa es nuestra *Bocha*!

Y ambos la llamaron como en tiempos:

—¡*Bocha, Bocha*!

Paróse el animal a la caricia antigua...

—¡Sí, es ella; es ella! ¡Pobre *Bocha* cómo te tienen ahora!

El hortelano, un hombretón recio y curtido, apareció a poco entre la fila de perales lozanos. Llegóse a la noria, y como vió parada a la bestia, restalló el palo sobre sus ancas:

—¡Arre, mala vasija! ¡Pos no se para cuando le paece! ¡Anda, asquerosa, pa que aprendas con tu obligación!...

Y el muchacho sintió un golpe en el alma. Se le llenaron de lágrimas los ojos. Y cogiendo una piedra se subió, *rencoroso y retador, a la pared:*

—¡Mal corazón, sin entrañas! ¡Pegar a un animalito que no pué juir! Péguame usté a mí si quiere, pero no pegue usté a nuestra *Bocha*! ¡*Es que nos* ha oío y nos quiere toavía!

Lloraba, cortando el hipo sus palabras... Y, ¡oh, milagro de la ternura! El hortelano recio y cetrino, de alma obscura por la rudeza, se sintió cobarde:

—Tienes razón, muchacho... ¡Es que los hombres somos unos burros, y pegamos a las bestias como si no fuán animalitos de Dios!...

Antonio REYES HUERTAS

LA CARTA A LOS REYES, por K-HITO

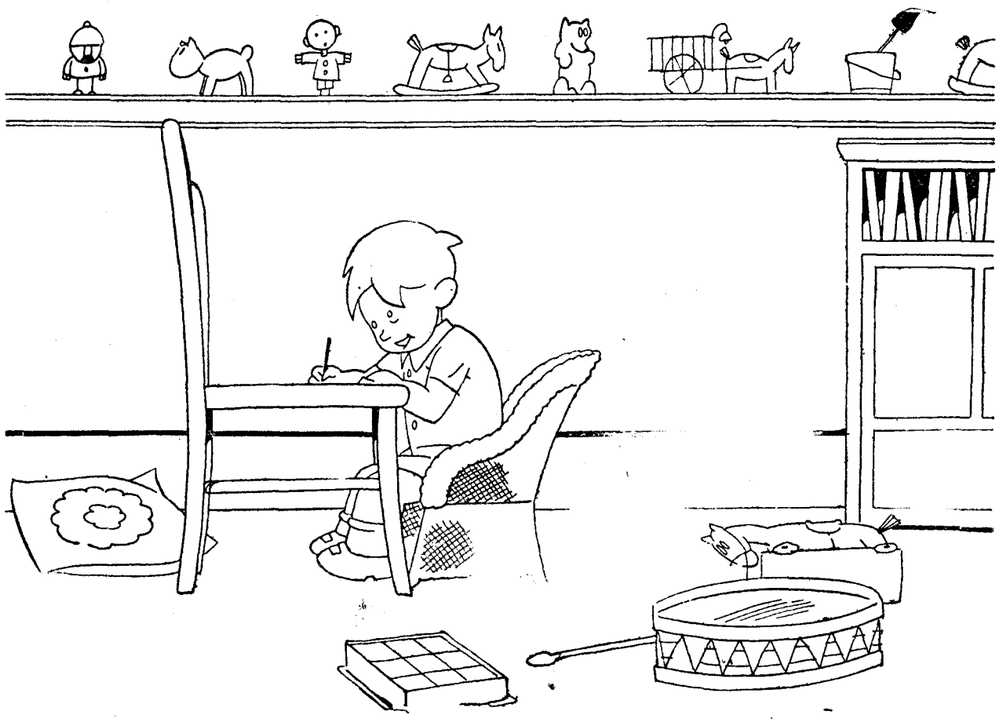

"Mi carta, que es feliz, pues va a buscaros..."

CHINITAS

«HUESCA.—Comunican de Salinas de Hoz que fué recogido el cadáver de Basilio Alténiz, de veintinueve años, electrocutado al tocar el acelerador de la Compañía de Electricidad.»

Siempre que se sale uno de su papel ocurren cosas de éstas.

Los cadáveres no deben tocar los aceleradores, ni tienen otra misión que estarse muy quietos, hasta que les avise la trompeta.

Eso, y si acaso, sembrar la confusión en los sueltos de periódico.

Pero nada más.

* * *

«El precio de la archicoria».

No sabemos a cómo está: pero conviene advertir que esta es con regalo. Y, claro, siempre...

* * *

«Aquella famosa recomendación moral: «Calumnia, que algo queda»; máxima que precisamente una calumnia interesada, indocto lugar común, suele atribuir a Voltaire.»

A lo mejor no lo dijo, es verdad. Pero hay que ver cómo lo hizo. ¡Como nadie! Y quizá por eso se lo cuelgan...

* * *

No quisiéramos hablar más del liberalismo español; pero es que lee uno cada cosa...

«Ahora es cuando ante Europa, con todas estas experiencias ejemplares, el liberalismo está ganando y formando en España las conciencias que anuncian un inmediato y magnífico porvenir.»

¡Si al verle mi portera Maximina—sin jefes, ni soldados, ni doctrina—dice: el liberalismo—es una filfa, en forro de lo mismo!

* * *

Una noticia del mundo artístico que, escrita como va, parece una errata de la información de la lotería:

«Seiscientas mil pesetas por un «durero.»

* * *

«La enseñanza astronómica en Moscú.»

Se ve que la procura el bolchevismo—en medio de sus trágicas querellas—puesto que tiene al pueblo moscovita—hace diez años viendo las estrellas.

VIESMO

Muere la mujer más vieja de Estados Unidos

NUEVA YORK, 26.—Ha fallecido la persona más anciana de los Estados Unidos, mistress O'Shea. Tenía ciento quince años y vivía en Newport. Deja 41 nietos y 68 bisnietos.

Uno de sus nietos, el capitán Crosby-Howard, fué el primero de los combatientes de la gran guerra que, dirigiendo un tanque, asaltó las trincheras alemanas.

CRISIS PARCIAL EN CHILE

SANTIAGO DE CHILE, 26.—Se asegura que los ministros de Higiene e Instrucción, han dimitido sus cargos por discrepar del ministro de Hacienda en lo referente a los presupuestos.

Los extranjeros tienen en Rusia 156 concesiones

La popularidad de Trotski aumenta en todo el país

El Gobierno de Estonia ordena a la Embajada soviética que abandone el país

MOSCU, 26.—La Agencia Tass dice que desde primero de septiembre de 1922 hasta primero de septiembre de 1927 el Gobierno soviético ha recibido 2.193 peticiones de concesión, de las cuales 156 fueron acordadas, figurando entre estas 31 de súbditos alemanes, 12 de súbditos americanos, 10 de súbditos ingleses y ocho de súbditos japoneses.

La mayor parte de las Empresas creadas al amparo de estas concesiones se dedican a la industria minera y a la de transformación de materias primas en artículos de consumo.

TROTSKI Y LA OPINION

MOSCU, 26.—La popularidad de Trostki aumenta considerablemente en estos últimos tiempos.

En los cinematógrafos donde se exhiben películas evocadoras de los episodios revolucionarios de 1917, cada vez que aparece el «leader» de la oposición, es acogido con ensordecedoras ovaciones, mayores aún que las que se tributan a la figura de Lenín.

STALIN NEGOCIA

NAUEN, 26.—Dicen de Moscú que han empezado negociaciones entre Trostki y Stalín para la readmisión del primero en el partido comunista ruso.

ESTONIA FRENTE A LOS SOVIETS

BERLIN, 24.—La «Gaceta del Voss» publica un despacho de Reval acerca de los manejos rusos en la capital de Estonia.

Parece ser que un antiguo oficial ruso llamado Lukowsky, que se hallaba en la más absoluta miseria, solicitó de la Legación de su país el oportuno pasaporte para volver a Moscú, pero los agentes consulares bolchevistas le convencieron, aprovechándose de su situación, de que ejercitara el espionaje, no sólo cerca del Gobierno estoniano, sino de los emigrados rusos.

Poco después se planeó un atentado contra el ministro soviético, en el que había de tomar parte Lukowsky y acusar luego de complicidad a numerosos refugiados rusos.

La Legación soviética se permitió llamar la atención del Gobierno de Reval acerca de las maquinaciones de los monárquicos rusos, incitándole a terminar de una vez para siempre con sus organizaciones.

El golpe hubiera tenido un gran efecto, dando ocasión a que el Gobierno de Moscú hubiera achacado al de Reval su complicidad con los terroristas si el ex oficial, arrepentido de todo, no hubiera referido todo lo que se tramaba al señor Hinanson, ministro del Interior. El Gobierno estoniano ha protestado y ha reclamado la salida de los rusos complicados en el asunto.

El frío en Viena

El Danubio helado y los barcos prisioneros

Y en el interior de las casas se hielan la cerveza y la leche

El Danubio, tan caudaloso, tan impetuoso y tan valentón en las demás épocas del año, acaba de ser vencido por el frío extraordinario que hace. Dicen los vieneses viejos (a los jóvenes les importa un bledo el frío) que la última vez que le ocurrió al Danubio algo parecido fué en el año de 1893. Ha desaparecido de su superficie la vida, el movimiento de sus olas y su azul color. Con su «cara» pálida e inerte, ofrece un aspecto deplorable, un aspecto que a muchos mueve a compasión... Numerosos barcos alemanes, austriacos, húngaros, yugoeslavos, rumanos, búlgaros y checoeslovacos se ven aprisionados por los hielos danubianos y condenados, por ende, al reposo, a la inactividad y al silencio. Esos barcos—hoy como tumbas en medio de un cementerio nevado...—navegaban hacia el Norte o bajaban vomitando humo y haciendo ruido hacia el Sur, cuando una mano férrea y glacial los paró espontánea e inesperadamente. Una mano férrea y glacial como aquella que nos para también a los mortales en el momento menos pensado de nuestra vertiginosa carrera mundanal...

¡Pobres barcos...!—dicen muchos vieneses al cruzar los puentes danubianos—. ¡Qué van a ser pobres...! ¡Qué van a ser dignos de lástima...! Ellos, cuando despierten de su involuntario sueño, volverán a surcar las olas azules del Danubio, mientras que nosotros, una vez parados, ¿volveremos a ver el añil del cielo hacia el cual hemos alzado tantas veces los ojos en busca de lo que no hallamos sobre la tierra. ?

Yo no sé cuántos grados de frío tenemos hoy en Viena. Oigo decir que 24 bajo cero, pero deben de ser muchísimos más, a juzgar por lo que me ha pasado y voy a referir:

Cuando el frío lo tiene paralizado todo: trenes, *autos*, barcos, tranvías, ríos, arroyos y cascadas; cuando en las calles de Viena caen muertos o heridos de frío numerosos transeúntes viejos, no me extrañaría a mí que también los termómetros de esta capital hubiesen sido víctimas de esa plaga polar, y que aquella mano férrea y glacial de la que he hablado los hubiese parado al llegar a los 24 grados, inutilizándolos e impidiéndolos proseguir su vertiginosa y descendente carrera...

Repito que no sé decir cuántos grados tenemos; lo único que sé es que ahora, mientras estoy escribiendo esta crónica, cubre las lunas de las ventanas de mi gabinete de trabajo una capa de hielo de unos tres milímetros de espesor; que en mi cuarto, a pesar de haberse tragado 20 kilogramos de carbón la gigantesca estufa que tengo, hace un frío siberiano, y que las paredes y los muebles crujen y protestan continuamente.

Y sé más; sé que esta mañana no pude lavarme porque la cañería del agua estaba helada; que por estar también helada (o cosa por el estilo) la *cañería del gas, no pudo mi criada ni* encender el hornillo ni derretir la leche, convertida en un trozo de hielo durísimo; que esta noche me he quedado sin beber cerveza por haberse solidificado en la botella a consecuencia del frío, y que la luz eléctrica acaba de apagarse por haberse roto, sin duda debido al frío también, el cable de la fábrica de electricidad, situada en los montes de Estiria.

Esta crónica la escribo alumbrado por la luz trémula y débil de un vela, tiritando yo de frío y haciendo votos por *que desaparezca pronto esa temperatura* bárbara y cruel que tánto hace sufrir a «Danubio», y que tiene convertido a su azul y alegre homónimo en un helero llano y triste, sin color y sin vida...

DANUBIO

22-XII-27.

El Tratado francopersa

LONDRES, 24.—Un telegrama de Teherán participa que la Legación francesa ha comunicado al Gobierno persa su asentimiento para la abolición de las capitulaciones francesas y para la firma de un Tratado que las sustituya.

Se non e vero...

EL ORIGEN DE LA «MARSELLESA»

Es creencia general que la «Marsellesa», cantada por primera vez en Estrasburgo en la noche del 25 al 26 de diciembre de 1792, con ocasión de la proclamación de la guerra a Austria, había tenido los siguientes orígenes: el alcalde de Estrasburgo, Dietrich, que detestaba el canto, entonces popular, del «Ça ira», había organizado un concurso para un nuevo canto de guerra.

Con este motivo, el capitán de Ingenieros Rouget de Lisle compuso sus estrofas, que fueron dedicadas al mariscal Luckner, comandante del ejército del Rhin. La «Marsellesa», tanto para su autor, como para Dietrich, que no eran republicanos, sino partidarios de una Monarquía constitucional, no debía ser sino un himno real.

Pero el *Journal de Genéve*, en contraposición a esta creencia, publica lo siguiente, que, de ser cierto, cambia totalmente los orígenes de la referida canción:

«No todos saben que Dietrich, o más exactamente, el barón de Dietrich, había casado con la hermana del consejero Pedro Ochs, quien jugó posteriormente un papel tan decisivo en la historia de la República Helvética. En la correspondencia de Pedro Ochs, que acaba de publicar Gustavo Steiner, se encuentra una carta de su hermana, la señora de Dietrich, fechada en Estrasburgo en el mes de mayo de 1792 y concebida en estos términos:

«Te diré que desde hace algunos días no hago más que copiar y transcribir música, ocupación que me divierte y me distrae mucho, sobre todo, en estos momentos en que en todas partes no se habla ni se discute de otra cosa que de política. Como tú sabes, nosotros recibimos en nuestra casa a mucha gente, y es preciso inventar alguna cosa todos los días, bien para cambiar de conversación, bien para pasar las veladas un poco más entretenidos. Pensando en esto, mi marido ha pensado en hacer componer un canto de circunstancias. El capitán de Ingenieros Rouget de Lisle, que es un poeta y un compositor muy estimable, ha compuesto en muy poco tiempo la música de un canto de guerra. Mi marido, ya lo sabes, es un buen tenor, y ha cantado el trozo que, ciertamente, es muy valiente y de una cierta originalidad. Yo, por mi parte, he puesto en juego mis conocimientos de orquestación, y he arreglado la música para clavicordio y otros instrumentos. Así, pues, tengo mucho que trabajar. El trozo ha sido interpretado entre nosotros con gran satisfacción de los oyentes. Te envío la copia de la música. Los pequeños músicos que te rodean no tendrán que descifrarla, y a ti te encantará el oirla.»

LAS NOTAS DE BEETHOVEN

De la Prensa alemana:

«Se ha descubierto, en los Archivos centrales de Moscú, y entre una serie de diversos documentos históricos, un cuaderno de apuntes de Beethoven.

El gran músico alemán tenía la costumbre de anotar inmediatamente en un cuadernillo las ideas musicales que se le ocurrían, ya cuando paseaba, ya en la cervecería que frecuentaba con sus amigos. Por esta circunstancia se han encontrado ya varios cuadernos con los temas más importantes de sus sinfonías y de sus sonatas.

Estos apuntes tienen, naturalmente, un valor inapreciable para cuantos se interesan en la historia y la gestación de las obras geniales de que Beethoven dotó al mundo. En una reciente venta de autógrafos celebrada en Colonia, fué subastado el cuaderno de apuntes de la Novena Sinfonía, y se pagaron por él 12.000 marcos, o sean unas 17.000 pesetas.»

NO ES CORRER MUCHO

De los periódicos italianos:

«Se ha recibido en la ciudad de Ancona una tarjeta postal expedida en Falconara (que dista nueve kilómetros de aquella población) el 30 de agosto de 1906, y que ha invertido veintiún años tres meses y catorce días en llegar a su destino.

La tarjeta fué dirigida por el ingeniero constructor de un edificio a un abastecedor, al que encarecía la urgencia de un envío de materiales.»

Al efectuar sus compras, haga referencia a los anuncios leídos en EL DEBATE

Folletín de EL DEBATE 43)

RAOUL DE NAVERY

EL GALEOTE

NOVELA

(Versión castellana de Emilio Carrascosa, expresamente hecha para EL DEBATE.)

—¿Se imagina usted, siquiera, el enorme peso que abruma mi conciencia, que me oprime el pecho, hasta dificultarme la respiración?

—Sí, hermano mío; no sólo lo imagino, sino que puedo apreciarlo exactamente. A los sacerdotes no nos es desconocida ninguna humana miseria.

—¿Y qué me aconseja usted que haga?

—Que proceda por la persuasión, que es el único procedimiento eficaz.

—¡Oh!... Fracasaré, seguramente—exclamó Andoche con desaliento.

—Solo, fracasará usted sin duda de ninguna clase; pero acuda usted a Dios y Dios nos ayudará como hace siempre cuando se impetra con fe su divino auxilio. ¡Valor, pobre amigo mío! Es cierto que ha cometido usted grandes faltas, pero el celo con que ha guardado siempre el cuarto mandamiento de la Ley de Dios, el que nos manda honrar a los padres, le ha hecho a usted merecedor de la gracia del arrepentimiento, y ahora ya está usted arrepentido.

Hubo una pausa durante la que, Andoche, inclinada la cabeza sobre el pecho, avergonzado y contrito, pareció reflexionar en las palabras del religioso. El silencio fué roto por el sacerdote, que le dijo al mercero, tocándole en un brazo para sacarle de su ensimismamiento:

—Vayamos en busca del abate Dionisio. Yo me hospedo provisionalmente en su casa; ya sabe usted donde puede encontrarme cuando me necesite.

El clérigo y Andoche abandonaron sin cruzar más palabras, el saloncito rojo, y entraron en la alcoba de Vent-Debout. El abate Dionisio trataba en aquel momento de hacer tomar al enfermo unos sorbos de caldo.

—¿*Está usted solo para atender al cuidado de su* padre, señor Andoche?—preguntó al mercero el más joven de los clérigos.

—Solo, no. Está también Toupinet, que es muy listo y servicial.

—¿Quién es Toupinet, el muchacho que nos hemos encontrado en la carretera?

—Sí, señor; el mismo.

—No es bastante; me consta cuántos son el celo y la abnegación de usted, pero el cuidado de los enfermos es misión que debe ser confiada, siempre que se pueda, mejor a las mujeres que a los hombres. Las mujeres son los ángeles de la tierra. Una mujer sabe ser siempre la hija, la hermana, la madre del enfermo, a cuyo cuidado se consagra. Su mano es más blanda y más suave y más dulce su voz... Yo enviaré una enfermera para que atienda a su padre. De este modo no le faltará nada y usted podrá dedicarse con absoluta tranquilidad a sus ocupaciones.

—¿Eso quiere decir—le preguntó el abate Dionisio al sacerdote extranjero—que al fin ha logrado usted realizar sus proyectos?

—Si no del todo, los he realizado en parte... El grano de mostaza ha sido echado en tierra fértil, y la planta comienza a dar opimos frutos... Mañana espero que llegue a Marsella la señora de Le Gras... Ya ha puesto a mi disposición algunas religiosas. La condesa de Marmont, es una de ellas. Esta dama, que quedó viuda hace poco, va a tomar el velo de manos de la fundadora de la orden, y deseo que comience su ministerio como hermana de la Caridad es esta casa, a la cabecera del lecho de Vent-Debout.

Cuando el abate Dionisio y su compañero abandonaron la tienda de mercería, Andoche sintió una rara sensación de bienestar, como si todo en el mundo *hubiera cambiado para él. Su conciencia se so*segó repentinamente y se dió a acariciar la esperanza de que el abate Vincent, que no era otro el sacerdote extranjero, triunfara del empedernido corazón de Honorato de Rameau. Por otra parte, la idea de que su padre iba a ser cuidado por una de aquellas santas religiosas de que el clérigo había hablado con tanto encomio, le hizo abrigar grandes esperanzas en el total restablecimiento del enfermo. Para él no ofrecía dudas que su padre se curaría milagrosamente.

Al otro día, en efecto, se presentaron en la tienda el abate Dionisio y el otro sacerdote, su hermano de apostolado, acompañados de una joven vestida con un traje que a primera vista podía parecer *extravagante. Se componía de un largo sayal de pa*ño burdo y color gris, que caía en pliegues desde los hombros hasta los pies, y de una cofia o toca blanca con las alas levantadas. Ninguna especie de velo recataba el rostro de la hermana de la Caridad, que llevaba sobre el pecho, pendiente del cuello, un crucifijo, y rodeado a la cintura y cayendo a un lado, un larguísimo rosario de madera negra con varias medallas engarzadas entre las cuentas, de trecho en trecho. Su figura, alada y bienhechora, respiraba admirable serenidad; en sus ojos, de dulcísimo mirar, se leía la modestia, y en sus labios, finos y sonrosados, florecía una sonrisa llena de infinita bondad. Su manera de andar era noble y sencilla. Sus manos blancas, como dos azucenas olorosas, se extendieron en un afectuoso impulso de ternura hacia el anciano desvalido, confiado desde aquel momento, a sus cuidados, como si tuviera prisa por consagrarse a su caritativa misión. El idiotizado Vent-Debout la contempló un buen rato sonriente, con una expresión de íntimo contento, que tenía un no se sabía qué de beatitud. Andoche no apartaba la vista de aquella noble dama, que había querido renunciar a las prerrogativas y privilegios de su alcurnia para consagrarse en cuerpo y alma al servicio de los enfermos pobres. Muchas veces había oído hablar en Marsella del lujo fastuoso del palacio de los condes de Marmont, del número de sus criados, del boato, de la vida que llevaban..., ¡y ahora tenía ante él a la condesa, dispuesta a desempeñar los más bajos menesteres, atenta solo, con ejemplar humildad, a secundar los deseos de un pobre marinero, falto de razón; deseosa de pasar cerca del enfermo, los días y hasta las noches, cuando fuera necesario, aunque no pudiera dormir!

—¡Valor, hermana!—le dijo el joven sacerdote con dulzura—. Le confío a usted este buen viejo, y estoy seguro de que si su enfermedad tiene curación en lo humano, sabrá usted curarle, será usted la que le cure.

La hermana de la Caridad se inclinó ante el abate Vincent. Este alzó su diestra mano, y haciendo en el aire, con un movimiento casi imperceptible, la señal de la cruz, bendijo a la religiosa.

Después, seguido por el abate Dionisio, abandonó la alcoba.

Andoche se les reunió al pie de la escalera, y aproximándose al abate Vincent, le preguntó:

—¿Podré contar siempre con usted, padre?

—Siempre, esté seguro. Y mientras espero las indicaciones precisas, pediré a Dios por usted, para que viva usted tranquilo.

—¡Oh, sí! ¡Pida usted, pida usted por mí, que bien lo necesito!—repitió Andoche con vehemencia—. Cada vez estoy más cierto de que Dios no puede negarle a usted nada de lo que le pida.

Tan pronto como los dos sacerdotes desaparecieron calle arriba, Andoche, que había salido a despedirlos, regresó a la tienda y llamó a Toupinet.

—Desde hoy—le dijo—obedecerás, como a mí mismo, a la santa mujer que se ha encargado de cuidar a mi padre... Si el caballero que vino hace tres días guiando un coche vuelve otra vez y pregunta por mí o muestra deseos de hablarme, le haces subir al saloncito del primer piso. Y entretanto, no dejes sola la tienda, para que puedas servir a los clientes que vengan.

Hechas estas recomendaciones a su dependiente, Andoche trepó con agilidad los quince peldaños de la escalera, y fué a encerrarse en el saloncito gris. La inquietud comenzaba a apoderarse de su espíritu. *Sentía necesidad, más apremiante cada vez, de vol*ver a enfrentarse con Honorato Rameau; era preciso atraer al culpable y ponerlo en presencia del sacerdote, del ministro de Dios. Andoche no admitía la posibilidad de que un hombre, fuera quien fuese, resistiese a la palabra de un religioso, que, con una sola mirada, puede penetrar en el fondo de nuestra

(Continuará.)