EL TIEMPO (Servicio Meteorológico Oficial).—Probable para hoy: Cantabria y Galicia, vientos del tercer cuadrante y ligeras lluvias; resto de España, vientos de dirección variable y cielo muy nuboso; tormentas. Temperaturas de Madrid: máxima del jueves, 29,7 grados; mínima de ayer, 17,8 grados.

EL DEBATE

PRECIOS DE SUSCRIPCION
MADRID ..... 2,50 pesetas al mes
PROVINCIAS ..... 9,00 ptas. trimestre
PAGO ADELANTADO — FRANQUEO CONCERTADO

MADRID.—Año XVIII.—Núm. 5.945 * Sábado 4 de agosto de 1928 — CINCO EDICIONES DIARIAS — Apartado 466.—Red., y Admón., COLEGIATA, 7. Teléfonos 71.500 y 71.509.

FORMAS SIN IDEAS

Prometimos ayer una nueva exposición de nuestro pensamiento sobre los partidos históricos, y de un modo especial sobre el partido conservador. Y vamos hoy a cumplir nuestra promesa.

Hace años que EL DEBATE, como tantos políticos, afirma uno y otro día que los partidos históricos han cumplido ya su misión como instrumentos de gobierno. Su decadencia, acentuada rápidamente en los tiempos últimos, venía, como hemos dicho en más de una ocasión, de causas internas y no de influencias exteriores. El partido conservador y el partido liberal tuvieron razón de ser en su hora, y juzgándolos hoy históricamente, esto es con imparcialidad y con serenidad, se observa que prestaron buenos servicios a España y a la Monarquía.

Pero esa hora ha pasado. No sólo por la indicada falta de vitalidad interior. También porque el ambiente impide todo intento de volver los viejos partidos a la vida. Minguijón lo indicaba ayer con mucho acierto: en el estado de cultura actual de España es imposible pensar en razones de clientela o de patronato como base de organizaciones políticas. Y esas razones eran la esencia de los partidos de turno.

Las nuevas ideas difundidas principalmente por la Prensa moderna de todos los matices han tenido fuerza batante para destruir aquellas formas. No la tienen, con todo, para crear formas nuevas. De propósito usamos los términos «ideas» y «formas», porque nos parece oportuno recordar unas palabras llenas de hondo sentido del ilustre Ketteler, uno de los escritores católicos que mejor comprendieron el espíritu de los nuevos tiempos, un precursor de León XIII, como es sabido. Y he aquí cómo se expresa:

«Cada idea va en seguimiento de una forma exterior y, por así decir,lo, de un cuerpo. Sin éste, las ideas quedan en algún modo indeterminadas y en el estado de caos: son para nosotros como si no existieran... Esto es verdad igualmente respecto de todas las ideas prácticas que deben realizarse en la vida política y social de los pueblos. Por doquiera es preciso que los dos factores vayan unidos, como el cuerpo está unido al alma; es indispensable que las ideas verdaderas se liguen con las formas que les sean apropiadas.

La ausencia de esta relación es un desorden. Las ideas privadas de su verdadera forma y desligadas de las leyes que Dios les ha fijado se transforman en errores desastrosos, son como un torrente sin lecho, como llama que nada contiene; en lugar de edificar, destruyen...

No menos funestas, aunque menos rápidas en sus destructores efectos, son las formas sin las ideas. Formas exhaustas de las que huyeron las ideas que les dieron vida, expresiones destituídas de su pensamiento creador, un cuerpo de donde el alma se ha escapado; todo esto es la muerte con su natural consecuencia: la corrupción. Estas formas que sobreviven a las ideas son al propio tiempo una mentira y una hipocresía; fenómeno que siempre se ha visto también en la tierra, y que es otra de las fases obscuras de la historia del mundo.»

Los partidos eran eso últimamente: «un cuerpo de donde el alma se ha escapado». Hubo un tiempo en que tenían su razón de ser, llenaban una misión. En este sentido eran cosa viva. Dentro de la forma habitaba la idea. Pero ésta voló y quedó la forma solamente, esto es, con las palabras de Ketteler vino «la muerte, con su natural consecuencia: la corrupción».

Aclarado este punto, conviene tocar ahora un aspecto interesante. Si es verdad que ciertas instituciones perecen, los hombres que las formaron tienen igual derecho que los ciudadanos que estaban fuera de ellas a intervenir en la vida nacional. No son los partidos de turno los únicos que hemos visto perecer y entrar en período de descomposición en lo que va de la centuria presente.

No hallamos ninguna razón de interés general que aconseje condenar al apartamiento perpetuo a los antiguos políticos. Nuestra invitación, pues, a los políticos conservadores no es para que abran a las fuerzas nuevas las puertas de un partido que ha dejado de existir, sino para que aporten su valioso concurso a la nueva política.

¿En qué forma se ha de desarrollar esta política nueva? He aquí un punto obscuro. No hay entre nosotros ideas con vitalidad suficiente para construir sobre ellas nada nuevo. Cabe dudar de que existan en España elementos directores capaces de constituir nuevas formas políticas. Y, siguiendo la comparación de Ketteler, no está el mal en que las nuevas ideas no hayan encontrado cuerpo, sino en que no se advierte precisa y definida, ni siquiera en la minoría selecta, la concepción nueva de la política que ha de engendrar las nuevas formas.

Este pensamiento no es pesimista ni nuevo en nosotros. Estamos convencidos de que ha de venir un período largo de interinidades políticas. No están a la vista formas definitivas, ni en el Gobierno, ni en la Constitución, ni en los partidos políticos. Pero junto a esto afirmamos que el ambiente político de la nación mejora de día en día. Hay más cultura, un patriotismo más sereno, una preocupación más seria por los intereses comunes, mayor atención para los problemas reales, empezando por los de orden económico. En resumen, que el medio es favorable para que se produzcan organizaciones políticas más perfectas que las que hasta ahora hemos conocido. En fin, se empiezan a dibujar organizaciones nuevas. De una parte, los socialistas, con todo el fardo de sus contradicciones; de otra, la organización de derechas. La cual no será nada, sino determina bien los principios fundamentales y orientadores de su política y es fiel a ellos.

Mas punto es este que requiere desarrollo de mayor amplitud. Y como a propósito de él se nos ha aludido, y el tema no puede ser ni más importante ni más grato, le dedicaremos un próximo artículo.

DEL COLOR DE MI CRISTAL

MOTIVOS DE VERANO

Sigue la selección de notas de viaje de don Pedro Tabique.

«Noche de tren. Para ponderar lo inacabable de un período de tiempo suele decirse: «más largo que un día sin pan». Podría también decirse: «más largo que una noche de tren».

Yo creo que en cuestión de tiempo esto es lo más largo que existe; aun más largo que un día sin pan. Viajando en tercera, el concepto de la eternidad no debe de exigir muchas explicaciones».

—

«Es desagradable confesar que lo que para otros será perfectamente conocido y claro es para nosotros un misterio que nunca hemos podido penetrar.

Para mí, Medina del Campo, Palencia y Valladolid son otros tantos misterios. He pasado siempre ante ellas de noche y no he podido adivinar, siquiera, cómo son estas bellas poblaciones. Me desagrada mucho pensar que otros las han visto y saben sus calles animadas y sus hermosos edificios, y hasta conocen en ellas gentes muy simpáticas y agradables. Cada vez que el tren que me lleva para en una estación de estas me asomo con ansia a la ventanilla, y quieren mis ojos penetrar los secretos de la ciudad, que esconden las sombras. Pero, naturalmente, no veo nada más que la estación. Suspiro y pienso siempre: «Alguna vez he de parar aquí... o, al menos, quisiera pasar de día».

Pero el tren se pone en marcha, a tientas por la obscuridad, y el misterio de estas poblaciones, ahora dormidas, sigue impenetrable para mí».

—

«¡Qué oficios tan raros hay en el mundo! Observo que va en el tren un modesto empleado, cuya única misión parece reducirse a pasar la noche de esta manera: cada vez que el convoy se detiene se apea y da una vuelta por el andén. No le veo hacer nada, no suele hablar con nadie. Espera a que el tren arranque, y, entonces, vuelve a montar en marcha. A primera vista parece que no vale la pena de hacerle pasar a un hombre la noche en vela para esto; pero, quién sabe...»

—

«Amanece. Cielo gris, bruma, frío y pantorrillas. ¿Invierno? ¿Verano? Reinosa.»

—

«Miro con curiosidad la cara de estos dignos empleados de la estación de Montabliz, la triste y solitaria estación, enclavada entre dos bocas de túnel, que parecen dispuestas a comérsela. Pero estas bocas negras y espantables no pertenecen a ningún ser feroz y desalmado; no se comen a nadie. Son como las bocas de los artistas de circo, que se tragan sables: las del túnel parece que se tragan trenes, pero también es cosa de juego: los devuelven intactos en seguida.

Las caras de los empleados me atraen con el afán de descubrir el secreto de sus vidas. ¿Son mala gente, aislada aquí, de la sociedad que los maldijo? No; toda su traza es de buenas personas. ¿Son filósofos o poetas? No se lo deseo. Probablemente no hay en ellos secreto alguno ni más filosofía que explique su soledad, que aquella que genialmente expresó el torero: «¡Más corrás da el hambre!»

—

«Acabo de tener una gran satisfacción. La señorita rubia, que pasea siempre por el andén de la estación de Bárcena, a la llegada de todos los trenes (al menos de todos los trenes en que yo he viajado), tiene ya novio. Le lo merecía. ¿Cómo ha tardado tanto en presentarse? ¿En qué tren habrá venido?

Espero que se casarán dentro de muy poco tiempo. Y, entonces, la bella señorita rubia, en aquel día feliz, no dará paseos arriba y abajo del andén, sino que colgada del brazo de su esposo ascenderá por el estribo a uno de los coches, para dejarse llevar por la primera vez en la vida.

Me alegraría de verla en tan dichosa ocasión, yo que tantas la he visto, contemplando melancólicamente la huida del tren.»

—

«La guardesa del apeadero cuando se anuncia la proximidad del tren, recoge a todos sus chicos, los pone en fila y los cuenta. Hasta que no está completo el número no extiende el brazo con el banderín de color verde. Yo también suelo contarlos y esta vez me falta uno. El año pasado eran siete; este año siete también: luego falta uno; el que debía haber de más. Y sin embargo, la buena mujer muestra el banderín verde. Esto quiere decir que nosotros podemos pasar y que ella se conforma con lo que tiene.»

—

«¡Boó! ¡Boooó! ¿Pero es que este mozo que grita el nombre del pueblo quiere asustarnos? ¡Boó! Así parece que habla el Coco.»

—

«Ya se ve el mar, pero ya estamos cerca de él. —¡Mi querido termómetro, mucho me cuestas, pero te salvaré!—Lo saco del estuche y lo miro con cariño. La temperatura no ha bajado gran cosa, francamente. Claro es que esto no va a ser la acreditada purga de Benito. Y además quedan los baños...»

Tirso MEDINA

Se dice que en octubre habrá nuevo Consistorio

EL NUNCIO EN BERLIN, PROBABLE CARDENAL

Monseñor Tedeschini fué ayer recibido por el Papa

En Norteamérica existen 18.939 templos católicos

ROMA, 3.—En los centros vaticanistas se dice que en los primeros días del mes de octubre se celebrará un nuevo Consistorio. Esta noticia ha de tomarse con todo género de reservas, por no haber tenido todavía ninguna confirmación oficial.

Acerca de los nuevos Cardenales que en él serán creados, se dan los nombres de monseñor Pacelli, Nuncio apostólico en Berlín, y de monseñor De Samper, mayordomo de Su Santidad.—**Daffina.**

AUDIENCIA A MONS. TEDESCHINI

ROMA, 3.—Su Santidad ha recibido hoy, en audiencia particular, al Nuncio apostólico en España, monseñor Federico Tedeschini, con quien celebró un largo y cordialísimo coloquio.—**Daffina.**

LA SALUD DEL PAPA

ROMA, 3.—Por haber resuelto Su Santidad, a causa del excesivo calor, suprimir su visita cuotidiana a la Capilla Paulina, limitándose a hacer sus oraciones en su capilla privada, y por renunciar, también a causa del excepcional calor de estos días, a pasear por los jardines del Vaticano, han vuelto a circular rumores, según los cuales Pío XI se encontraba nuevamente enfermo.

En contra de esto, se sabe que el próximo día 15, Su Santidad asistirá a la lectura de los decretos de tres beatificaciones, acto en el cual pronunciará tres discursos con un brevísimo intervalo, lo cual demuestra el buen estado de salud del Pontífice y su perfecta resistencia física.—**Daffina.**

EL COLEGIO RUSO

ROMA, 3.—Monseñor D'Herbigny, presidente del Instituto Oriental, ha visitado hoy la planta baja del nuevo Colegio Ruso, que el Pontífice hace construir cerca de Santa María la Mayor.

El proyecto de construcción ha sido ya aprobado por Su Santidad, que ha decidido también la reconstrucción total, en el Traventino, de la fachada de la iglesia de San Antonio, a él aneja, conservando el histórico portal que data de los tiempos medievales.—**Daffina.**

* * *

ROMA, 3.—Hoy ha sido recibido por el Pontífice el padre Fabiano Abrantowicz, electo Ordinario de los rusos de Karbin.

Con tal audiencia ha dado Su Santidad una nueva prueba de su vivísimo interés por la suerte de la Iglesia católica rusa, tan quebrantada por el régimen bolchevista.—**Daffina.**

SEPULTURA PARA LOS BORBONES

ROMA, 3.—El alto comisario de Nápoles, conde de Castelli, ha resuelto dar sepultura a los cadáveres de 21 reyes, príncipes y princesas de la Casa de Borbón, yacentes desde hace cerca de un siglo en la iglesia de Santa Clara.

Los cadáveres de los Reyes insepultos son los de Fernando I, Fernando II y Francisco I.—**Daffina.**

LOS CATOLICOS YANQUIS

NUEVA YOR, 3. (Servicio exclusivo de Prensa Asociada).—Las estadísticas oficiales demuestran que la Iglesia católica ha ganado tres millones de adeptos en los Estados Unidos desde el año 1916; actualmente existen en el territorio norteamericano 18.939 templos católicos.

El historiador P. Biever ha descubierto que la primera iglesia católica erigida en los Estados Unidos llevó el nombre de Máter Inmaculata, y hace tiempo fué demolida.

—El Obispo monseñor Duffi ha consagrado la nueva Catedral de la diócesis de Grand Island, Estado de Nebraska.

—Los jesuítas establecidos en California han comenzado la construcción de la Universidad ignaciana, la que, aparte de otras dependencias auxiliares, constará de 35 espaciosas aulas.

MISA EN LOURDES

LOURDES, 3.—Los peregrinos hispanoamericanos han recibido una autorización especial, por la cual podrán oír misa en la gruta milagrosa.

LA OBSTRUCCION SOCIALISTA

BRUSELAS, 2.—Los elementos socialistas de la Cámara de Diputados han celebrado hoy una reunión, en la cual adoptaron el acuerdo de votar en contra de los proyectos militares presentados por el Gobierno.

Se gestiona para Tánger otro acuerdo aduanero

LONDRES, 3.—Telegrafían de Tánger al *Times*, que el señor Dicken, administrador de Hacienda tangerino, ha marchado a Tetuán con el fin de negociar con las autoridades españolas, de cuya zona procedían en gran parte los ingresos de Tánger, un nuevo acuerdo aduanero.

LO DEL DIA

Una iniciativa acertada

Tal nos parece la que propone nuestro colaborador señor Casas en el artículo que publicamos en otro lugar de este número. A cualquier espíritu selecto imbuído en los más elementales preceptos históricos sorprende que en España, centro de la cultura semítica medieval, no exista aún, como en la mayor parte de los países de Europa, un Instituto Orientalista. Por falta de una institución de esta índole, indispensable desde luego para el progreso de nuestros estudios históricos, se ven reducidos a esfuerzos individualistas, aunque meritísimos, los que pudieran realizarse en nuestro país, donde existe la materia prima de una bibliografía semítica muy extensa.

Como nuestro colaborador, creemos que la resolución del problema depende del apoyo oficial del Estado. Porque, por fortuna, la cuestión no es nueva en España. Hace años surgió con la idea de celebrar en Granada una Exposición Hispanoafricana y la de crear en aquella ciudad un Instituto Arábigo. Y con la visita del ilustre orientalista doctor Stéfano a Córdoba también se acarició la idea de hacer lo propio en la ilustre ciudad cordobesa.

Bien acaso que no acudiera entonces la iniciativa. No estaban, como lo están ahora, los estudios semíticos tan en sazón. Aunque reducida, la Escuela del sabio Codera ha producido grandes frutos en España. Ya lo hicimos resaltar hace meses en este mismo lugar. Hoy pueden citarse entre las más preclaras actividades de la literatura y la historia patria los nombres de los señores Ribera y Asín. El primero, autor de la originalísima hipótesis sobre el origen musulmán de los romances castellanos y de la musicación de las Cantigas de Alfonso el Sabio, y el segundo, de la admirable teoría de la procedencia islámica de la "Divina Comedia". Y entre los más aventajados discípulos suenan ya los nombres de los señores Alarcón, Millás y González Palencia. Actividades además corroboradas por los arabistas agustinos, que han hecho interesantes publicaciones sobre los innumerables códices semíticos que se conservan en la rica biblioteca escurialense.

Oportunidad es, pues, ésta de repetir lo que dijimos en otra ocasión. A la investigación, a la Filología, a la propia Historia de España importa sobremanera el acrecentamiento sistemático de los estudios orientalistas. Importa también al prestigio cultural de nuestro país en el orden de los intereses científicos internacionales. Y creemos ver, finalmente, una importante relación de cultura entre la difusión de los estudios semíticos en España y la conquista espiritual del ya pacificado Marruecos.

El ejemplo de los socialistas

Durante los días 11 y siguientes del presente mes van a celebrar los socialistas el Congreso Agrario de Levante en el domicilio del Círculo Socialista de la ciudad del Turia.

Entre los temas anunciados, cuyos títulos no tiene más importancia que la que significan para "la galería", figura uno que es, sin duda, lo más substancial de la Convención Socialista Levantina. Lo enuncia el programa del Congreso con palabras iguales a las empleadas por nosotros al proponer la misma cuestión como tema del Congreso Social Agrario, propugnado en un reciente artículo de fondo.

Los socialistas van a ocuparse de "Organización y "táctica" para la constitución de los Comités paritarios en la agricultura".

De lo expuesto claramente se deduce que la actividad agraria socialista continúa. Y, ciertamente, esta actividad nos parece, desde su punto de vista, plausible, y desde el nuestro, imitable.

El letargo en que parecen estar sumidos nuestros campos encuentra también en Valencia un apreciable contraste, cual es la actividad laboriosa del "Secretariado de Obras Sociales", que contrarresta en aquellas fecundas tierras las incursiones socialistas. De él poseemos una carta, que hemos de publicar en breve, sobre los problemas de la organización corporativa en el campo.

También es de ese "Secretariado" la única publicación de propaganda que sobre los Comités paritarios en la agricultura conocemos, editada por organizaciones sociales agrarias afines. Se trata de un folleto en el cual, tras del decreto de organización corporativa agraria, se insertan modelos de reglamentos y de instancias para constituir legalmente asociaciones puras de obreros, colonos y propietarios.

Nos parece el folleto en cuestión de gran oportunidad. Hasta ahora sólo realizaban esa propaganda los socialistas mediante el folleto "rojo" que "El Socialista" anuncia a diario con gran empeño. De él intentamos—sin conseguirlo—reproducir algunos párrafos por demás elocuentes en nuestro reciente artículo sobre "Apariencia y realidad del socialismo español".

Los socialistas no descansan. Bueno será imitarles en eso.

Los procedimientos burocráticos

Un lector nos pide que insistamos en el asunto que tratábamos ayer. E insistimos con gusto porque el asunto es grave, porque origina perjuicios considerables a los contribuyentes y porque creemos que no es difícil el remedio.

Nuestro comunicante pagó el primer semestre de la patente de automóviles en la oficina recaudadora del distrito del Congreso en Madrid. Al cabo de algunos meses recibe la notificación de que debe pagar con el apremio correspondiente la patente que ya tenía pagada. Esta vez le dirige la comunicación la oficina recaudadora del distrito del Centro. Nuestro amigo se presenta allí y presenta también el recibo comprobante de haber satisfecho la contribución exigida. En la oficina le dicen que no pueden hacer nada, y que para detener el procedimiento de apremio se debe dirigir a las oficinas del Ayuntamiento. Una nueva gestión, con su consiguiente pérdida de tiempo y con las molestias propias del caso, sobre todo en esta época de calor. Va al Ayuntamiento y allí le reconocen el derecho que le asiste, pero le dicen que legalmente allí no se puede hacer nada. Le aconsejan que acuda a la Delegación de Hacienda.

Nuestro hombre emprende otra nueva gestión... No ha faltado quien le sugiera que la forma de detener el apremio es pagar la contribución que ya había pagado, y cuyo justificante llevaba en el bolsillo, y reclamar después. Naturalmente, nuestro comunicante sigue bajo la amenaza del procedimiento de apremio, porque no ha querido atender el consejo de pagar y reclamar a continuación.

No hay que decir que este contribuyente ha visitado a un abogado para saber qué perjuicios se le podrían seguir, con los gastos consiguientes.

¿A qué comentar estos hechos? El ministro de Hacienda, el Ayuntamiento, han de comprender que su gravedad estriba en que no es un caso aislado. De estas quejas hay centenares en Madrid. ¿Cuándo acometeremos la reforma a fondo de los procedimientos burocráticos que tanto desentonan en la vida moderna, que cada vez va adquiriendo más España?

Un monumento al Rey en Santander

El Monte de Piedad encabeza la suscripción con 25.000 pesetas

Contribuirán todos los Ayuntamientos, entidades y particulares de la Montaña

SANTANDER, 3.—En la sesión celebrada esta tarde por la Comisión permanente del Ayuntamiento de Santander se ha dado lectura a una proposición del Monte de Piedad de Alfonso XIII, en la que se hace constar que, recogiendo los anhelos y deseos de los santanderinos de testimoniar su agradecimiento al Rey, brinda al Municipio la idea de construir un monumento grandioso dedicado a don Alfonso XIII, que sirva para perpetuar lo que éste ha hecho por la Montaña.

Para ello el Monte de Piedad encabeza una suscripción, como primer plazo, con la cantidad de 25.000 pesetas.

El Ayuntamiento no solamente ha hecho suya la idea, sino que ha formulado una propuesta para que inmediatamente se constituya la Junta del Monumento, que se encargue de llevar a cabo la suscripción entre todos los montañeses, entidades, Ayuntamientos y Diputación provincial.

De este acuerdo de la Permanente, que fué adoptado por unanimidad, se dió traslado inmediato al gobernador civil y Diputación provincial, a fin de de ponerse al habla para organizar los trabajos necesarios a fin de dar realidad lo más pronto posible a este magno proyecto.

La noticia de estos acuerdos ha causado excelente impresión en todo Santander, donde la personalidad del Rey don Alfonso XIII goza de generales simpatías y es considerado como un verdadero montañés.

España firmará el pacto Kellogg

La Prensa francesa dice que Primo de Rivera asistirá a la firma

PARIS, 3.—El periódico "Le Journal" confirma que el embajador de España en esta capital, señor Quiñones de León, conferenció con el ministro de Negocios Extranjeros, señor Briand, acerca de la representación de España en el acto de la firma del pacto Kellogg.

¿IRA EL PRESIDENTE?

PARIS, 3.—Los diarios publican un telegrama de Oviedo en el que anuncia que el general Primo de Rivera ha declarado que irá a París el próximo 25 de agosto para la firma del pacto Kellogg contra la guerra y que permanecerá dos días en la capital de Francia.

* * *

Nota oficiosa de la oficina de Información.—"La Prensa de estos días ha publicado la noticia del viaje del señor presidente a París en relación con la adhesión de España a la proposición Kellogg contra la guerra.

Aunque, en efecto, se ha hablado oficiosamente de tal asunto, podemos autorizadamente afirmar que hasta la fecha nada hay resuelto de una manera concreta."

UNA NOTA DEL VATICANO

ROMA, 3.—Varios diarios extranjeros han reproducido, según "L'Osservatore Romano", una supuesta nota oficial emanada del Vaticano relativa al pacto Kellogg. El diario en cuestión hace observar que solamente había publicado un artículo sobre este asunto, firmado con un seudónimo y que no tiene en modo alguno tal carácter oficial.

Sin embargo, puede decirse con toda certeza que el Vaticano aprueba toda iniciativa seria en favor del mantenimiento de la paz.—**Agencia Fabra.**

LA LEGION DE HONOR PARA EL PRESIDENTE

BERLIN, 3.—La Agencia telegráfica Unión publica la noticia de que el Gobierno francés procederá a nombrar grandes oficiales de la Legión de Honor a los señores Primo de Rivera y Stresemann.

A este respecto, el "Lokal Anzeiger" asegura que, por lo que respecta al señor Stresemann, dicha información no parece tener fundamento, pues el aceptar dicho honor el ministro de Negocios Extranjeros del Reich constituirá una grave falta de tacto político.

Mussolini contra la reduccion de salarios

ROMA, 3.—Comoquiera que los salarios continúan bajando, a pesar de los esfuerzos realizados para impedirlo, el jefe del Gobierno, señor Mussolini, se ha dirigido a los prefectos, ordenándoles que, por todos los medios a su alcance, se opongan a que se registren nuevas reducciones en aquéllos.

Pesimismo por la salud de Raditch

SE DICE QUE LOS MEDICOS DESCONFIAN DE SALVARLE

El Gobierno pide la suspensión de inmunidad a tres diputados

BELGRADO, 3.—Noticias recibidas en esta capital, procedentes de Agram, dicen que se ha registrado un retroceso alarmante en el estado del señor Raditch, el cual ha empeorado bastante.

En la población reina gran ansiedad, pues parece que los médicos desconfían de poder salvarle la vida.

SUSPENSION DE INMUNIDAD

BELGRADO, 3.—El Gobierno ha solicitado la suspensión de la inmunidad parlamentaria para tres diputados, a los que se considera complicados en los luctuosos sucesos que se desarrollaron en la Cámara de Diputados no hace mucho tiempo.

SE HABLA DE UN COMPLOT

BELGRADO, 3.—La Policía ha detenido a un antiguo funcionario de origen croato, acusado de haber organizado, en unión de varios compañeros, un complot dirigido contra varios ministros croatas del actual Gabinete yugoeslavo.

La Policía efectúa pesquisas para detener a los restantes complicados.

En el cadáver de Obregón se hallan trece balazos

LA PISTOLA DE TORAL SOLO ERA DE DIEZ TIROS

MEJICO, 3.—La autopsia del cadáver del general Obregón ha dado por resultado que los médicos aprecien en él trece balazos.

Como la pistola de Toral contenía solamente diez, se deduce que no fué éste únicamente quien disparó.

COMPLOT INTERNACIONAL

LONDRES, 3.—Según una información recibida por el "Times", el asesino del presidente Obregón y todos los complicados en el complot pertenecen a una organización roja del modelo de las nihilistas rusas.

LA HISTORIA DE LA ALUCINACION

MEJICO, 3.—En un comunicado oficial por la Policía se confirma la detención de 17 religiosas y, entre ellas, la superiora del convento del Espíritu Santo, madre Concepción Acevedo, acusadas de complicidad en el asesinato del general Obregón. El comunicado añade que por las declaraciones del autor del crimen, se sabe que todas las personas que directa o indirectamente participaron en su preparación pertenecen a una organización terrorista, dirigida precisamente por la madre Concepción Acevedo.—**Agencia Atlante.**

TEMORES DE CRISIS EN BELGICA

BRUSELAS, 3.—La situación política belga es sumamente delicada. Se habla de la dimisión del primer ministro y se lanza el nombre de Carton de Wiart como sustituto.

Indice-resumen

Deportes ..... **Pág. 4**
Cinematógrafos y teatros ..... **Pág. 4**
La vida en Madrid ..... **Pág. 5**
De sociedad, por «El Abate Faria» ..... **Pág. 5**
Liana, la de los labios cerrados (folletín), por André Bruyere **Pág. 5**
Cotizaciones de Bolsas ..... **Pág. 6**
El monumento a Goro (folletón), por «Tirso Medina» ..... **Pág. 7**
Por España y por la ciencia, por M. J. Casas ..... **Pág. 8**
La unión internacional de los obreros católicos, por el doctor Froberger ..... **Pág. 8**
Chinitas, por «Viesmo» ..... **Pág. 8**
El teatro en Norteamérica, por M. Herrero García ..... **Pág. 8**
Breve y sencillo relato de la salida del «Numancia», por José María Pemán ..... **Pág. 8**
Se non è vero ..... **Pág. 8**

MADRID.—Un violento vendaval interrumpió ayer las comunicaciones y la circulación de trenes en las líneas del Norte; no hubo desgracias personales. El ministerio de Hacienda va a ser restaurado.—Trece obras aspiran al premio «Casa Montalvo».—El ministro del Uruguay en Madrid propuesto para miembro del Tribunal permanente de Justicia internacional **(página 5).**

PROVINCIAS.—El temporal causó daños en diversas provincias.—Tres accidentes de automóvil en Badajoz.—Agasajos a la oficialidad de los submarinos en Santiago.—Hoy comenzará a discutirse en Sevilla el presupuesto extraordinario.—Termina el concurso de bandas en Valencia.—Incendio de unos pinares en el Tibidabo **(página 3).**

EXTRANJERO.—Dos aviadores polacos, Idzikowski y Kubala, han iniciado la travesía París-Nueva York en un solo vuelo.—Monseñor Tedeschini, recibido por Su Santidad; se afirma que a primeros de octubre se celebrará nuevo Consistorio.—Los médicos desconfían de salvar a Raditch; el Gobierno ha pedido la suspensión de inmunidad a tres diputados yugoeslavos.—Según un telegrama de la Prensa francesa, Primo de Rivera irá a París para firmar el pacto Kellogg.—Dos nuevos aviones italianos para socorrer a las víctimas del «Italia».—Parece que la situación política de Bélgica es bastante delicada **(págs. 1 y 2).**—El Rey de Bulgaria sufre algunas quemaduras al apagar un incendio **(página 8).**

LA SITUACION DE MEJICO VISTA POR UN INGLES

"Méjico casi tan rojo como Moscú y la censura de Méjico más severa que la de Rusia"

TODOS LOS ATENTADOS CONTRA OBREGON HAN SALIDO DEL CAMPO REVOLUCIONARIO

Obregón no creía en la culpabilidad del padre Pro y se lo hizo saber a Roberto Cruz

"Todos los liberales muertos durante los últimos diez años han perecido a manos de otros liberales."

Periódico tan serio como el "The Times" concede el primer lugar en su sección de cartas a una en la cual se expone la presente situación de Méjico con relación a los aspectos de la lucha política y religiosa. La carta tiene tan gran interés que la traducimos íntegra para conocimiento de nuestros lectores. Dice así:

"¿Me permitirá usted, señor director, decir algunas palabras sobre la situación creada en Méjico por el asesinato del general Obregón? En primer lugar debo advertir que, por muchas razones, el público inglés debe mirar con mucha reserva las noticias que llegan de la ciudad de Méjico, lo mismo que si se tratase de noticias de Moscú, pues Méjico es casi tan rojo como Moscú y la censura de Méjico es aún más severa que la de Rusia.

Hablo según mi experiencia personal, pues he estado dos veces en Méjico durante la presidencia del presidente Calles y he podido el año último hacer un largo viaje por el país, estudiando cuidadosamente sobre el terreno las condiciones políticas y sociales. Cuando se cometía un asesinato acusaba a los católicos para desacreditarlos y para evitar que los revolucionarios se peleasen entre sí. Con la palabra "revolucionarios" indico los varios partidos de esa índole que apoyaban al presidente, empecialmente Morones y La Crom, de un lado, y del otro, Obregón y los agraristas.

Estos partidos se combatían violentamente cuando Obregón llegó a la presidencia, y en mi opinión todos los atentados realizados contra Obregón el año último, fueron cosa de comunistas, anarquistas y otros revolucionarios, y no de los católicos. La bomba que se le puso a Obregón en noviembre último, no la pusieron los católicos, sino que fué cosa de los anticlericales, exasperados por la división que el presidente se proponía hacer del botín. Probablemente el mismo Obregón no creía que hubiesen sido los católicos. "El atentado es probablemente obra de mis enemigos políticos", dijo. Y al enterarse de que cuatro hombres iban a ser ajusticiados por sospechas, envió al señor Arturo H. Orci, su abogado, a visitar al general Roberto Cruz, jefe de Policía, para que viese qué pruebas tenía en su poder este funcionario y le indicase la necesidad de un proceso público, porque, para usar las mismas palabras del señor Orci, "el general Obregón no creía que los detenidos fuesen culpables".

Cruz no quiso ver a Orci, que tuvo que conformarse con ver al señor Benito Guerra Leal, secretario del jefe de Policía, el cual permitió al abogado que examinase el legajo. Después de leer el documento con todo cuidado, Orci dijo: "Esto no es más que un informe de la Policía." "Pues es todo lo que tenemos", contestó el secretario.

—¿Y qué piensa el jefe de Policía de la culpabilidad de los prisioneros? —preguntó Orci.

La respuesta del secretario fué extraordinaria:

—Los hermanos Pro, Miguel y Humberto, no han confesado que tengan nada que ver con el complot, ni se les ha podido probar que tuvieran nada que ver con él.

Orci entonces dió el recado de Obregón, esto es, recomendó la conveniencia de que se hiciese un proceso público, y expresó la convicción del general de que los detenidos eran inocentes, pero a la siguiente mañana supo con enorme sorpresa que habían sido fusilados sin someterlos a juicio alguno.

Inmediatamente telefoneó al general Cruz recordándole la visita del día anterior y el recado de Obregón. La respuesta de Cruz fué:

—Es verdad; pero antes de que usted viniese, y a despecho de la recomendaciones del general Obregón, yo había ya recibido órdenes de hacer lo que se ha hecho.

VISADO POR LA CENSURA

Todo esto es historia pasada, pero tiene una relación íntima con la crisis actual de Méjico.. Obregón ha sido asesinado por sus enemigos políticos, que no son católicos.

Todos los cables de Méjico señalan un estado de extrema inquietud. Pero ¿por qué el asesinato de Obregón por un fanático religioso podría conmover a Méjico hasta sus cimientos si fuese verdad, como el presidente Calles ha dicho una vez y otra, que los católicos son pocos y están desacreditados?

Seguramente aquí hay algo que la censura no permite pasar. Mi opinión es ésta: todos los atentados contra la vida de Obregón durante el año último han venido de las organizaciones revolucionarias.

Nada es increíble en la política mejicana, y es un hecho que los liberales muertos violentamente durante los últimos diez años han perecido a manos de otros liberales. No tengo más que mencionar los nombres de Venustiano Carranza, Jesús Carranza, Francisco Villa, Emiliano Zapata, Manuel Diéguez, Francisco Serrano, Fortunato Maycott, Manuel García Vigil, Salvador Alvarado y Arnulfo Gómez. Los jefes revolucionarios pueden terminar por aniquilarse unos a otros, pero antes de desaparecer pueden verter mucha sangre inocente, y, según todos los indicios, estamos ahora en vísperas de una serie de asesinatos de esa naturaleza.

Francis Mc Cullagh.

DOS AVIADORES POLACOS HAN EMPRENDIDO LA TRAVESIA DEL ATLANTICO NORTE

SE ELEVARON AYER DE MADRUGADA EN EL AERODROMO DE PARIS

En el aparato, "Mariscal Pilsudski", llevan dos canoas insumergibles de salvamento

Courtney fué recogido, con sus tres compañeros, por un barco yanqui

LE BOURGET, 3.—Los aviadores polacos Idzikowski y Kubala, que intentan la travesía del Atlántico, han emprendido el vuelo esta mañana, a las cinco y cuarenta y ocho.

La ruta probable es Rochefort, Azores, Halifax, Nueva York. El aparato despegó magníficamente, entre los aplausos del público. Después de volar brevemente sobre el aerodromo y tomar altura, el avión picó hacia el Oeste.

Los datos de los Observatorios señalan buen tiempo en el Atlántico.

Idzikowski y Kubala llevan a bordo gran cantidad de esencia y aceite y, como provisiones de boca, dos pollos, dos botellas de "champagne" y una de "coñac". Disponen también de un revólver lanzacohetes y de dos pequeñas canoas insumergibles.

Al recibirse en París la noticia de la salida, los periódicos han lanzado cuatro ediciones especiales, que fueron arrebatadas de las manos de los vendedores por el público.

* * *

N. de la R.—El comandante Casimiro Kubala y el piloto Luis Idzikowski están considerados como dos de los mejores pilotos de la Aviación polaca.

Kubala nació en Polonia en 1893, y como oficial aviador participó en treinta y seis batallas durante la guerra mundial desde 1916. En noviembre de 1918, al reconstituirse el Estado polaco, se alistó en el ejército de Polonia y participó como aviador observador en la defensa de Leopol y después en el frente bolchevique. Es el observador polaco que tiene más horas de vuelo. Ha sido condecorado con la Cruz de la Virtud Militar, tres veces con la Medalla Militar y, por último, con la Medalla de Observador.

Luis Idzikowski nació en 1891, y desde 1915 luchó como aviador ruso en el frente alemán. En 1919 pasó al ejército polaco y se distinguió en la defensa de Leopol y después también en el frente bolchevique. Está condecorado con la orden de la Virtud Militar y dos Medallas Militares. En 1925 participó en el célebre "raid" realizado por la escuadra polaca que salió de Varsovia y voló sobre los Alpes.

El avión que tripulan, bautizado con el nombre de "Mariscal Pilsudski", ha sido construído en Francia según los planos del ingeniero francés Amiot. Los preparativos de este vuelo han durado algo más de un año.

Recordamos que éste es el primer vuelo de grandes proporciones que organizan los aviadores polacos, y que la travesía del Atlántico hasta Nueva York, que se proponen realizar, la más peligrosa, está todavía inédita, puesto que el "Bremen", único avión que ha logrado pasar de Este a Oeste, sólo llegó a la isla de Greenly.

A 178 KILOMETROS POR HORA

LE BOURGET, 3.—Los aviadores polacos Idzikowski y Kubala volaban a las seis y treinta y ocho sobre Drieux, a una altura de 400 metros y velocidad de 178 kilómetros por hora, en condiciones normales.

Un avión francés, que escoltó durante buen trecho al avión polaco, ha regresado a este aerodromo.

EN PLENO ATLANTICO

LORIENT, 3.—Un barco pesquero ha visto esta mañana, a las ocho y diez, a unas 60 millas de la costa y a unos 200 metros de altura un avión, pintado de blanco, que volaba normalmente con rumbo al Oeste. Se cree qu ese trata del avión en que los pilotos polacos intentan la travesía del Atlántico.

COURTNEY, SALVADO

NUEVA YORK, 3.—Un radio del paquebot "Columbus" confirma, sin añadir detalles, que el aviador Courtney ha sido recogido a bordo del "Minnewaska".

SE INCENDIO EL APARATO

LONDRES, 3.—La esposa del aviador Courtney ha recibido un radiograma con noticias tranquilizadoras sobre la suerte de su marido.

Por otro parte, el "Star" ha recibido del piloto inglés el siguiente radiograma: "Hemos sido recogidos en pleno Atlántico por el vapor "Minnewaska", después de sufrir terribles pruebas. Nuestro aparato se incendió en pleno vuelo a las doce de la noche y descendimos en llamas, en medio de un mar deshecho."

Cuando los tripulantes del aparato fueron salvados, se encontraban ya en inminente peligro. El "hidro" hubo de ser abandonado.

* * *

NUEVA YORK, 3.—El vapor "Minnewaska", que ha recogido al aviador inglés Courtney y a sus tres campañeros, llegará a este puerto el día 6 del corriente mes.

"RECORD", APLAZADO

LE BOURGET, 3.—Los aviadores De Marmier y Favreau, que intentaban emprender esta mañana el vuelo con el propósito de establecer un nuevo "record" de duración y distancia, han aplazado su tentativa, por la presencia de vientos violentos en la región de Saint Inglebert.

OTRO INGLES MUERTO

LONDRES, 3.—Cuando volaba a mil pies de altura ha caído a tierra un avión de la Marina, en las cercanías de Londres, pereciendo el piloto.

LO DIFICIL ES CAZARLO

JAPON ANTE EL DRAGON CHINO.—¡Qué buen guardián haría si lo pudiera coger!

(De *Sidney Bulletin*, Sidney.)

Los comunistas desafían al Gobierno francés

Anuncia "L'Humanité" que se celebrará la manifestación de Ivry

PARIS, 3.—El órgano comunista *L'Humanité* dice que, a pesar de la prohibición del Gobierno, el próximo domingo se celebrará la anunciada manifestación comunista en Ivry.

* * *

N. de la R.—La manifestación de Ivry fué organizada para el próximo domingo por los elementos comunistas del Sena, al serles prohibida por el ministro del Interior la titulada «fiesta campestre», que proyectaban para el mismo día, en Garches, y la cual había de tener un marcadísimo carácter antimilitarista.

La nueva manifestación, cuya celebración ahora anuncia «L'Humanité», fué igualmente prohibida por el ministro Barthou, de acuerdo con el prefecto de Policía del Sena, Chiappe.

INSULTOS A MILITARES

RENNES, 3.—Varios comunistas han insultado y tratado de agredir a tres sargentos pertenecientes al 71 regimiento de Infantería, de guarnición en esta ciudad. Han sido detenidos tres de los culpables.

Termina la huelga en los tranvías de Rosario

Continúa el "boycott" en las comunicaciones telefónicas

ROSARIO (Argentina), 3.—Ha terminado la huelga que venían sosteniendo los empleados de tranvías.

El paro ha durado veintiocho días.

El servicio telefónico no ha vuelto a reanudarse todavía, a consecuencia de los desperfectos que fueron causados en las líneas por los huelguistas, los cuales continúan oponiendo toda clase de dificultades para que puedan ser realizados los necesarios trabajos de reparación.

La Municipalidad ha conseguido asegurar la continuidad de los servicios públicos.

MUNICIPALIZACION DE SERVICIOS

BUENAS AIRES, 3.—El Consejo deliberante tiene en estudio un proyecto de municipalización de los servicios de los tranvías, que le ha sido sometido por el intendente de Buenos Aires.

TURISTAS AL BRASIL

RIO DE JANEIRO, 3.—A bordo del *Cap-Arcona* han llegado 550 turistas argentinos.

BOLIVIA Y PARAGUAY

BUENOS AIRES, 3.—El próximo día 10 reanudará sus trabajos la Camisión mixta encargada de delimitar las fronteras entre el Paraguay y Bolivia.

Donativo de Amanullah a los Museos alemanes

BERLIN, 3.—El rey del Afghanistán ha donado, con destino a distintos Museos alemanes, varios objetos de gran valor intrínseco y científico, deseoso de contribuir así, en la medida de sus fuerzas, al progreso de la ciencia y de la cultura en general.

La travesía del Atlántico en seis días

LONDRES, 3.—Ha llegado el transatlántico "Princesa de Bedford", que ha realizado el viaje entre Liverpool y Montreal en seis días y nueve horas y media, con lo que ha batido todos los "records" precedentes.

Los planes de estudios de la Universidad

En la "Gaceta" de ayer se publica la propuesta de los decanos, aprobada por el ministerio.

En la "Gaceta" de ayer se publica una real orden de Instrucción pública, en virtud de la cual queda aprobada la propuesta de los decanos para la distribución en grupos, de las asignaturas cuya aprobación será obligatoria en todas las Facultades.

La propuesta dice así:

Facultades de Filosofía y Letras

SECCIONES DE FILOSOFIA

Primer año.—Psicología, primer curso, clase alterna. Lógica y Teoría del conocimiento, primer curso, diaria. **Segundo año.**—Lógica y Teoría del conocimiento, segundo curso, diaria. Etica, diaria. **Tercer año.**—Metafísica, diaria. Estética, diaria. Historia de la Filosofía, primer curso, alterna. **Cuarto año.**—Historia de la Filosofía, segundo curso, alterna. Psicología, segundo curso, alterna.

En el cuarto curso, las distintas Facultades propondrán, previo informe de su Claustro universitario, al ministerio de Instrucción pública, con arreglo al artículo sexto del real decreto de Reforma universitaria, la una o dos asignaturas que como obligatorias estimen convenientes.

SECCIONES DE LETRAS

Primer año.—Lenguas y Literatura españolas, clase diaria. Lengua latina, diaria. Literatura general, alterna. Historia del Arte, alterna. **Segundo año.**—Lengua y Literatura latinas, diaria. Lengua griega, diaria. Bibliografía, alterna.—**Tercer año.**—Lengua y Literatura latinas, diaria. Lengua y Literatura griegas, diaria. Lengua árabe, diaria.—**Cuarto año.**—Lengua hebrea, diaria. Lengua española (historia de la Lengua castellana), diaria. Literaturas modernas, alterna.

En los cursos segundo y cuarto que no tienen completas las horas, las distintas Facultades propondrán, previo informe de su claustro universitario, al ministerio de Instrucción pública, con arreglo al artículo sexto del real decreto de Reforma universitaria, la una o dos asignaturas que como obligatorias estimen convenientes.

SECCIONES DE HISTORIA

Primer año.—Geografía, primer curso, clase alterna. Paleografía y Diplomática, primer curso, alterna. Prehistoria e Historia antigua Universal y de España, diaria. **Segundo año.**—Arqueología, alterna. Paleografía y Diplomática, segundo curso, alterna. Historia Universal (Edad Media), alterna. Historia de España (Edad Media), alterna. **Tercer año.**—Numismática y Epigrafía, alterna. Historia moderna Universal y de España, diaria. **Cuarto año.**—Historia universal contemporánea y de España, alterna. Geografía, segundo curso, alterna.

En los cursos primero y tercero, de doce y nueve horas semanales, respectivamente, las distintas Facultades propondrán, previo informe de su Claustro universitario, al ministerio de Instrucción pública, con arreglo al artículo sexto del real decreto-ley de Reforma universitaria, la una o dos asignaturas que como obligatorias estimen convenientes.

Prelación e incompatibilidades. — (En todas las secciones). Respecto de estos puntos, los decanos entienden que la prelación está suficientemente indicada con el orden en que están distribuídas las materias en años. Y en cuanto a incompatibilidades, los alumnos no podrán examinarse del segundo año sin haber aprobado todas las asignaturas del primero, y así, sucesivamente, hasta terminar.

En cuanto a los suspensos o no examinados en una o dos asignaturas, podrán matricularse además en las del siguiente año.

Facultades de Derecho

Primer año.—Derecho romano, clase diaria. Derecho natural (Conceptos fundamentales), alterna. Historia del Derecho, diaria. **Segundo año.**—Derecho político, diaria. Derecho civil (Curso de conjunto), alterna. Derecho canónico, diaria. Economía, alterna. **Tercer año.**—Derecho administrativo, diaria. Derecho penal, diaria. Derecho civil, primer curso (Parte general, derechos reales y obligaciones), diaria. **Cuarto año.**—Derecho civil, segundo curso (Derecho de familia y sucesión, diaria. Derecho internacional público, diaria. Hacienda, alterna. **Quinto año.**—Derecho internacional privado, alterna. Filosofía del Derecho, alterna. Derecho procesal, diaria. Derecho mercantil, diaria.

Prelación e incompatibilidades. — Se acordó por unanimidad proponer la incompatibilidad entre las asignaturas de un año y las del siguiente, de modo que los alumnos no podrán examinarse de las asignaturas de uno sin haber aprobado todas las del preferente. Si alguno hubiera quedado suspendido o no examinado en una o dos asignaturas, podrá matricularse de ellas incorporándolas a las del año posterior.

Igualmente se acordó por unanimidad que se redacten los programas de Lógica de acuerdo con las Facultades de Derecho.

Facultades de Medicina

Primer año.—Complementos de Física, dos lecciones semanales. Complementos de Biología, dos semanales. Anatomía descriptiva y topográfica, con sus técnicas (primer curso), seis semanales, con sus prácticas. Histología y técnica micrográfica, tres semanales. **Segundo año.** Complementos de Química, dos semanales. Fisiología general, comprendiendo la Química fisiológica, tres semanales. Anatomía descriptiva y topográfica, con sus técnicas (segundo curso), seis semanales, con sus prácticas. **Tercer año.**—Anatomía Patológica, tres semanales. Microbiología Médica, tres semanales. Fisiología especial y descriptiva, seis semanales. Farmacología experimental, Terapéutica general y Materia médica, tres semanales. Higiene, tres semanales. **Cuarto año.**—Patología general, seis semanales. Terapéutica, Quirúrgica, primer curso. (Parte general), tres semanales. Oftalmología con su clínica, dos semanales. **Quinto año.**—Patología médica, primer curso, cinco semanales. Patología quirúrgica, primer curso, cinco semanales. Obstetricia y Ginecología, segundo curso, cuatro semanales. Dermatología y Sifiliografía, dos semanales. Otorinolaringología, dos semanales. **Sexto año.**—Patología médica, segundo curso, cinco semanales. Patología quirúrgica, segundo curso, cinco semanales. Pediatría, cinco semanales. Terapéutica quirúrgica, segundo curso (Parte especial), tres semanales. **Séptimo año.**—Patología médica, tercer curso, cinco semanales. Patología quirúrgica, tercer curso, cinco semanales. Medicina legal, cinco semanales. Terapéutica química, tres semanales.

En el cuarto curso queda una hora libre a disposición de otra enseñanza obligatoria que determine cada Facultad.

Prelación e incompatibilidades. — Primera. Para las asignaturas que abarquen más de un curso, el examen de uno de ellos requerirá la aprobación del inmediato anterior. Segunda. No se podrá pasar al estudio de la Fisiología general sin tener aprobados los complementos de Física y Biología ni al examen de dicha disciplina sin haber aprobado los complementos de Química. Tercera. El examen de la Fisiología especial requiere la previa aprobación de la general. Cuarta. El examen de Anatomía patológica requiere la previa aprobación de la Histología. Quinta. Para los exámenes de las asignaturas del cuarto curso es necesario tener aprobadas todas las de los tres primeros. Sexta. La aprobación de la Patología general precederá a los exámenes de todas las asignaturas de Patología especial, así médica como quirúrgica. Séptima. La aprobación de la Terapéutica quirúrgica general precederá al examen de los cursos de Patología quirúrgica. Octava. Teniendo en cuenta el carácter monográfico independiente de las especialidades de Oftalmología, Otorinolaringología y Dermatología y Sifiliografía, podrán trocarse en el orden establecido en el cuadro, según el criterio de las diversas Facultades. Novena. Para obtener en todo caso la totalidad de los conocimientos en las asignaturas de Patología médica y de Patología quirúrgica, a despecho de los traslados de matrícula, los decanos que suscriben creen conveniente lo siguiente: Que la superioridad indique a todos los catedráticos de dichas asignaturas que unifiquen en los tres cursos de que constan, las materias abarcadas. Y, entretanto, que en los expedientes académicos de los alumnos consten las materias o los capítulos aprobados, además del simple número ordinal de los cursos, a fin de que en cada clase de traslado sean siempre exigidos los conocimientos no aprobados anteriormente.

Facultades de Farmacia

Primer año.—Complementos de Física, clase alterna. Complementos de Química, alterna. Mineralogía y Zoología, aplicadas a la Farmacia, diaria. **Segundo año.**—Botánica farmacéutica, primer curso, alterna. Complementos de Matemáticas, alterna. Aplicaciones de Física y de la Químico-física, alterna. Química inorgánica decriptiva aplicada a la Farmacia, diaria. **Tercer año.**—Química orgánica descriptiva, cíclica y acíclica aplicada a la Farmacia (primer curso), alterna. Botánica farmacéutica, segundo curso, alterna. **Cuarto año.** — Química orgánica descriptiva, cíclica y acíclica aplicada a la Farmacia, segundo curso, alterna. Materia farmacéutica vegetal, diaria. Farmacología experimental, alterna. Higiene, alterna. **Quinto año.**—Farmacia galénica, diaria. Análisis químico en particular de alimentos, medicamentos y venenos, alterna.

Las asignaturas que serán establecidas por las Facultades como obligatorias, se estudiarán en los cursos tercero y quinto.

Prelación e incompatibilidades. — Química inorgánica, incompatible con las tres asignaturas de complementos y prelación con la Mineralogía.

Química orgánica, incompatible con la inorgánica y con aplicaciones de la Física y Químico-física.

Materia farmacéutica vegetal, incompatible con la Botánica farmacéutica y con el primer curso de orgánica.

Farmacología experimental, tiene de prelación la orgánica.

Farmacia galénica, incompatible con los dos cursos de orgánica, con la vegetal y con la Farmacología.

Análisis químico, incompatible con los dos cursos de orgánica.

El alumno suspenso o no presentado a examen en una o dos asignaturas de un grupo, podrá matricularse en ellas y en las del siguiente año que no sean incompatibles. En modo alguno podrán cursar asignaturas que no sean de dos años consecutivos del plan formado.

Facultad de Ciencias

SECCIONES DE EXACTAS

Primer año.—Análisis matemático, primer curso, seis horas semanales. Geometría y Trigonometría, seis semanales. **Segundo año.**—Análisis matemático, segundo año, seis semanales. Geometría, segundo curso (analítica), seis semanales. Astronomía general (Cosmografía), cuatro semanales. **Tercer año.**—Análisis matemático, tercer curso (Teoría de las funciones), cuatro semanales. Geometría, tercer curso (Proyectiva y descriptiva), cinco semanales. Mecánica racional, con nociones de Mecánica celeste, seis semanales. **Cuarto año.**—Análisis matemático, cuarto curso (Ecuaciones diferenciales), tres semanales. Astronomía esférica y Geodesia, seis semanales. Geometría, cuarto curso (Líneas y superficies), tres semanales. Física matemática, tres semanales.

Prelación e incompatibilidades.—El Análisis matemático, primer curso, precederá al segundo curso y a la Geometría analítica; la Geometría y Trigonometría precederá a la Astronomía general o Cosmografía, y el segundo curso completo, al tercero y cuarto.

SECCIONES DE FISICA

Primer año.—Análisis matemático, primer curso, seis semanales. Geometría y Trigonometría, seis semanales. Química (curso de ampliación), tres semanales. **Segundo año.**—Análisis matemático, segundo curso, seis semanales. Geometría, segundo curso (analítica), seis semanales. **Tercer año.**—Mecánica racional, con nociones de Mecánica celeste, seis semanales. Física teórica y experimental, primer curso (Termodinámica y Electricided), cuatro orales y dos prácticas. **Cuarto año.**—Física teórica y experimental, segundo curso (Optica y Radiaciones), cuatro orales y dos prácticas. Física matemática, tres semanales. Geofísica y Astrofísica, tres semanales.

Prelación e incompatibilidades. — Las mismas que en las secciones de Exactas y Fisicoquímicas.

FISICOMATEMATICAS

Primer año.—Análisis matemático, primer curso, seis horas semanales. Geometría y Trigonometría, seis semanales. **Segundo año.**—Análisis matemático, segundo curso, seis semanales. Geometría, segundo curso (Analítica), seis semanales. Astronomía general (Cosmografía), cuatro semanales. **Tercer año.**—Mecánica racional con nociones de Mecánica celeste, seis semanales. Análisis matemático, tercer curso (Ecuaciones diferenciales), tres semanales. Física teórica y experimental, primer curso, cuatro orales y dos prácticas. **Cuarto año.**—Astronomía esférica y Geodesia, seis semanales. Física matemática, tres horas semanales. Física teórica y experimental, segundo curso, cuatro orales y dos prácticas.

Prelación e incompatibilidades. — Son las señaladas para las secciones de Físicas y Exactas.

FISICO-QUIMICAS

Primer año.—Matemáticas, primer curso (Análisis Algebraico), cuatro orales y dos prácticos. Química inorgánica, tres orales y dos prácticas. **Segundo año.**—Matemáticas, segundo curso a (Análisis infinitesimal); cuatro orales y dos prácticas. Matemáticas, segundo curso b (Geometría analítica); tres orales y dos prácticas. **Tercer año.** — Mecánica; tres orales y dos prácticas. Física teórica y experimental, primer curso (Termodinámica y Electricidad); cuatro orales y dos prácticas. Química orgánica, tres orales y dos prácticas. **Cuarto año.**—Física teórica y experimental, segundo curso (Optica y radiaciones); cuatro orales y dos prácticas. Química teórica o física; tres orales y dos prácticas.

Prelación e incompatibilidades. — El primer curso de Matemáticas precede a las dos asignaturas del segundo y los tres cursos de Matemáticas al de Mecánica. Otro tanto ocurre con los que apliquen los dos cursos de la Sección de Químicas, que habrán de aprobar el curso superior de Matemáticas antes de la Mecánica. El primer curso de Física teórica precede al segundo. La Química inorgánica y orgánica precederá al curso de Química teórica o Física.

SECCIONES DE QUIMICAS

Primer año. — Matemáticas (especiales para químicos, primer curso); cuatro orales y dos prácticas. Química inorgánica, primer curso; tres orales y dos prácticas. **Segundo año.**—Matemáticas (especiales para químicos), segundo curso; tres orales y dos prácticas. Física general; tres orales y dos prácticas. Análisis químico, primer curso, una oral y dos prácticas. Química orgánica, primer curso, tres orales y dos prácticas. **Tercer año.**—Química inorgánica, segundo curso, dos orales y dos prácticas. Química orgánica, segundo curso, dos orales y dos prácticas. Análisis químico, segundo curso, una oral y tres prácticas. **Cuarto año.** — Química teórica o Física, tres orales y dos prácticas. Química técnica, tres orales y dos prácticas. Química biológica, dos orales y una práctica.

Prelación e incompatibilidades. — El primer curso de cada asignatura precederá al segundo. El primero de Matemáticas precederá al de Física general. Los dos primeros años completos preceden al tercero, y éste es incompatible con el cuarto.

SECCIONES DE NATURALES

Primer año.—Matemáticas especiales, cuatro clases orales y dos prácticas a la semana. Histología, dos orales y dos prácticas. Biología, dos orales y dos prácticas. **Segundo año.**—Ciencias geológicas, primer curso (Geografía) diaria, Zoología especial, primer curso (Invertebrados no artrópodos), dos orales y dos prácticas. **Tercer año.**—Ciencias geológicas, segundo curso (Mineralogía), dos orales y dos prácticas. Zoología especial, segundo curso (Entomología); dos orales y dos prácticas. Zoología especial, tercer curso (Vertebrados); dos orales y dos prácticas. Fisiología vegetal, comprendiendo también la organografía; dos orales y dos prácticas. **Cuarto año.** — Antropología; tres orales y una práctica. Ciencias geológicas, tercero (Geología, comprendiendo la Paleontología); tres orales y una práctica. Anatomía comparada y embriología; dos orales y dos prácticas. Botánica descriptiva (Fitografía); dos orales y dos prácticas.

Prelación e incompatibilidades. — Los dos primeros cursos son incompatibles con el tercero y cuarto.

* * *

Su majestad el Rey (q. D. g.), de acuerdo con el Consejo de ministros, y conformándose con las propuestas de los decanos de las Facultades Universitarias del reino, en cuanto se acomodan al cumplimiento del real decreto de 19 de mayo del año actual, se ha servido resolver se aprueben los preinsertos planes de estudios, sin perjuicio de que las Facultades que han propuesto otras asignaturas complementarias como adición al cuadro de disciplinas fundamentales de cada Facultad o Sección, establecido en el artículo quinto del real decreto citado reproduzcan su propuesta en momento oportuno y con sujeción a las condiciones que se determinan en los artículos 6 y 7 de dicho real decreto; debiendo estarse, asimismo, en cuanto a la organización de las enseñanzas de Lenguas e Idiomas modernos, a lo que se determina en el artículo 9 del mismo real decreto, en relación con el de 18 de febrero de 1927.

HAN LLEGADO A KING'S BAY OTROS DOS AVIONES ITALIANOS

Van a reanudar las exploraciones para buscar a los del "Italia"

Aumenta la esperanza de que aun vivan Amundsen y Alessandrini

KING'S BAY, 3.—Han llegado a esta estación dos nuevos aeroplanos italianos, que comenzarán inmediatamente las pesquisas en busca de los tripulantes del "Italia" que aun no han sido encontrados.

También es esperada de un momento a otro la llegada del vapor "Cittá di Milano", en viaje de regreso de Noruega.

* * *

COPENHAGUE, 3.—La Legación soviética en Oslo ha publicado la noticia de que en breve comenzarán las exploraciones rusas en las tierras de Francisco José, por suponerse fundadamente que en dicha región se encuentran Amundsen y Guilbaud.

VIVERES PARA CUATRO MESES

MILAN, 3.—El "Popolo d'Italia" publica un artículo en el que recoge la opinión de los supervivientes del "Italia" sobre la expedición polar.

Todos coinciden en afirmar que si los tripulantes que faltan hubiesen podido tomar tierra antes del supuesto incendio del dirigible, es muy posible que se hallen todos con vida. En este caso, podrían disponer de víveres en cantidad suficientes para tres o cuatro meses.

Termina diciendo que es necesario intensificar los trabajos de exploración en busca de los grupos Alessandrini y Amundsen.

* * *

MOSCU, 3.—El informe de los profesores Kise y Babuskin, del Comité ruso de socorro en la región polar, dice que tanto el "Krassin" como el avión de Chuknowski, se han visto frecuentemente en grave peligro durante los trabajos de salvamento de la expedición Nobile y que durante sus exploraciones en la zona ártica, habían logrado realizar observaciones y estudios de gran valor científico.

LAS CIRCUNSTANCIAS DEL DESASTRE

BALTIMORE, 3.—El diario "The Sun" afirma que en la información que se abrirá próximamente con objeto de esclarecer las circunstancias que han rodeado la pérdida del dirigible "Italia", el señor Mussolini no escatimará esfuerzo alguno, con objeto de demostrar al mundo que Nobile y sus compañeros han procedido durante el "raid" al Polo de la manera que debían.

LA CAMPAÑA CONTRA NOBILE

ROMA, 3.—Entre los comentarios que sugiere a los periódicos la llegada de los supervivientes del "Italia" hay uno que recuerda que el propio general De Pinedo se vió agredido a tiros de revólver en América y que a Nobile le pasó lo propio en Detriot, cuando pasó por dicha ciudad americana, el año 1926, de regreso de su expedición al Polo Norte a bordo del "Norge".

Con ello tratan de explicar los diarios la campaña agresiva de que es objeto Nobile y sus compañeros en los momentos actuales por parte de la Prensa extranjera.

El periódico aludido termina diciendo: "Son italianos y fascistas, y ello basta para que atraigan sobre sí el odio de nuestros enemigos."

—Bueno que pida limosna; pero ¿para qué lleva usted el cornetín, si dice que no sabe tocarlo?
—Es para asustar.

(*L'Intransigeant*, París.)

—Lo que son las cosas; yo, antes de la guerra, era cazador de elefantes. Ahora vendo polvos insecticidas.

(*Punch*, Londres.)

NAUFRAGO PRIMERO.—Yo no entiendo de telégrafo de banderas; pero realmente esto quiere decir algo.

(*Punch*, Londres.)

LECCION DE HISTORIA

—Papá, ¿quién fué Harpócrates?
—El dios del silencio.
—Era representante, ¿verdad, papaíto?

(*La Semana*, Habana.)

INCENDIO DE UNOS PINARES EN EL TIBIDABO

Tres accidentes de automóvil en Badajoz. Agasajos a la oficialidad de los submarinos en Santiago. Se reúne la Junta de la Confederación H. del Guadalquivir. La Gran Vía de Zaragoza. El concurso de bandas en Valencia.

DISCUSION EN SEVILLA DEL PRESUPUESTO EXTRAORDINARIO

Cae del tren a la vía

ALMERIA, 3.—En la estación de Huércal, a la llegada del tren rápido, se abrió inopinadamente una puerta y cayó a la vía el soldado del regimiento de Mallorca Manuel Asensio López, natural de Níjar, que sufrió lesiones de pronóstico reservado.

Niño arrollado por una camioneta

AVILA, 3.—El niño José Peñaranda Mendizábal, de siete años, que jugaba con otros hermanos en la carretera de Sorihuela a Avila, junto a Pidrahita, fué arrollado por una camioneta que conducía Fernando Márquez, de veinticinco años, y resultó con la fractura del cráneo.

—En el pueblo de Hoyos del Espino, de la Sierra de Gredos, se produjo un incendio, que alcanzó a 3.500 metros de monte. Tras grandes trabajos se logró dominarlo. Se cree fué casual.

Tres accidentes de automóviles

BADAJOZ, 3.—En la carretera de Medellín a Don Benito la caballería que montaba Manuel González Quirós, de veinticinco años, se espantó al cruzar con un tanque de gasolina. El conductor no pudo frenar el coche y éste arrolló a Manuel, que había caído entre las ruedas. Trasladado al Hospital de Don Benito falleció a poco de ingresar en el establecimiento.

—En el término de Almendral, y en el sitio conocido por Los Riscos, un automóvil conducido por un individuo apodado «el Beato», y ocupado por Miguel Bernáldez, Trinidad Guerrero Iñigo, José Méndez Luque y Anacleto Carmona Lara, a causa de lo estrecho de la carretera, hizo un viraje muy cerrado para dejar paso a un carro y cayó por un terraplén, dando tres vueltas de campana. Resultaron heridos graves Miguel y Trinidad; leve, «el Beato», e ilesos, los otros dos.

—Una camioneta cargada de piedra y conducida por Antonio Rosales Muñoz, quiso cruzar un paso a nivel próximo a Almendralejo a tiempo que se acercaba el tren y se cerraba la barrera. No pudiendo frenar, el chofer hizo un viraje y entonces el coche volcó en la cuneta. Resultaron gravemente heridos el chofer y Salvador de la Rosa Izquierdo, que también iba en la camioneta.

—Cuando trabajaba en la construcción de una zanja en la finca La Cigarra, de Barcarrota, el obrero Juan Antonio Vinagre, fué sepultado por un desprendimiento de tierras y pereció asfixiado.

El monumento a Durán

BARCELONA, 3.—El alcalde ha visitado al Obispo de la diócesis, doctor Miralles, al que invitó bendiga el monumento dedicado al aviador Durán, que se inaugurará el próximo martes, en los jardines de Montjuich.

También visitó el barón de Viver, acompañado del jefe del ceremonial, al Arzobispo de Santo Domingo, para devolver la visita que le hizo el ilustre Prelado días pasados.

—El gobernador ha recibido hoy a una Comisión de obreros y empleados de la Compañía de Autobuses, que fué a darle las gracias por su intervención en la solución del conflicto último.

Falsificación de recibos

BARCELONA, 3.—Hoy llamó la atención el que estuviesen en el despacho del alcalde el jefe de la Brigada de Investigación Criminal, señor Roig, una pareja de la Guardia civil, de la barriada de San Gervasio, y varios agentes de Vigilancia. Después se supo que estaba relacionado con la detención de unos individuos que cobraban recibos falsos de inquilinato, en la calle de Madole. Los estafadores fueron puestos a disposición del Juzgado.

Incendio en el Tibidabo

BARCELONA, 3.—A la una de esta tarde el Servicio de Incendios marchó para localizar un fuego que había estallado en el Tibidabo en el sitio conocido por Hostal de la Arengada. Al mismo tiempo, salieron fuerzas de la Guardia urbana, del distrito octavo, y un automóvil para conducción de heridos, por disposición del alcalde, y Guardia civil. A las tres y media de la tarde quedó dominado el siniestro, no sin grandes trabajos, pues se carecía del agua necesaria para atajar el fuego. Han quedado destruídos varios centenares de pinos.

No ha habido que lamentar desgracias personales.

—Hoy ha sido el día de más calor de todo el verano en Barcelona. La temperatura máxima fué de 34 grados y la mínima de 25 grados.

En Gerona llegaron a 37 grados.

—Ha visitado la Diputación provincial monseñor Juan Beda, Nuncio Apostólico en Lisboa. Le acompañaban los alcaldes Marset, de Montserrat, y Benito López.

—En Breda la explosión de un cartucho de dinamita originó un incendio, que causó importantes pérdidas.

Vuelco de un camión

CADIZ, 3.—En la carretera de Olvera a San Roque, en el sitio conocido por puerto de Las Herillas, volcó el autocamión C. A. 1.825, propiedad de los señores Romero Arenas de Ubrique, que quedó destrozado. Resultaron lesionados Rosario Navarro y su hija Natividad Rodríguez, naturales de La Roda, que viajaban en el coche.

—En la iglesia de los padres franciscanos entraron Saturnino Díaz Alfonso, natural de Lima, y Crisóstomo Castrillón Durán, de Colombia, que se pusieron a apagar las luces de los altares y a molestar a los fieles, profiriendo en alta voz frases contra la religión. Conducidos a la Comisaría, lanzaron frases contra las autoridades. Dichos individuos tienen veintiuno y veintitres años, y el segundo es médico. Quedaron a disposición del juez de instrucción.

Las fiestas de Morella

CASTELLIN, 3.—El día 23 comenzarán las famosas fiestas que Morella dedica cada seis años a su Patrona, la Virgen de Vallidona, desde fecha remotísima. El día 24 el Clero, Ayuntamiento y miles de vecinos irán en romería al ermitorio distante 27 kilómetros para recoger a la imagen para llevarla al siguiente día a la población. El recorrido se hace a pie, con paradas en puntos determinados, celebrándose ceremonias tradicionales.

El día 26 se celebrará misa de pontifical, en la que oficiará el Obispo de Tortosa y predicará el magistral de Zaragoza. Asistirá el Ayuntamiento bajo mazas. Ese mismo día se inaugurará la Exposición de Arte Morellano y de orfebrería, indumentaria civil y religiosa, imaginería, pintura, cerámica y arte retrospectivo, aportándose objetos valiosos históricos y artísticos. Al anochecer habrá una magna procesión, a la que asistirán representaciones típico alegóricas de las clases y antiguos gremios de la ciudad y sus aldeas.

El día 27, fiesta de la Nobleza, habrá una misa solemne, corrida de toros y procesión con antorchas por la montaña. El día 28, fiesta del gremio de labradores, con bedición del banderín del Somatén, en la que oficiará el Obispo de Tortosa. El día 29, fiesta de la colonia morellano-catalana, con misa solemne y reparto de limosnas a los pobres. El día 30, fiesta de las colonias de morellanos ausentes. Misa de pontifical, en la que predicará el magistral de Valencia. El día 31, fiesta del gremio de industrias profesionales. El día 1, fiesta del gremio de comercio, con misa solemne, en que predicará el magistral de Barcelona. El día 2, fiesta de los obreros católicos. El día 3, misa de réquiem, donde cantará las glorias de los antepasados morellanos el lectoral de Tortosa.

Se ha contratado una monumental orquesta con elementos de Valencia, Castellón, Tortosa y Barcelona y varias bandas de música. Llegan diariamente centenares de morellanos de todas las provincias de España y del extranjero y aún muchos que residen en América.

La oficialidad de los submarinos

FERROL, 3.—En caravana automovilística marcharon hoy a Santiago para visitar los monumentos el comandante y los oficiales de los siete submarinos aquí fondeados.

—En la última madrugada un incendio destruyó una casa en Cantroña, propiedad de Andrés Fraga Leira. Murieron abrasadas muchas cabezas de ganado y se perdieron importantes cantidades de trigo recogido estos días.

—Se espera de Melilla una escuadrilla de hidroaviones, que hará el vuelo en tres etapas.

Las escuelas de marinería en Ferrol

FERROL, 3.—Próximamente comenzarán las obras de habilitación de la sala de armas del Arsenal, para alojamiento de mil marineros, e instalación de escuelas, que actualmente están en el crucero «Carlos V». La cantidad presupuestada para esta obra asciende a 1.623,532 pesetas.

—Uno de estos días saldrá para Cádiz el transatlántico «Marqués de Comillas», que será entregado allí a la Transatlántica. Desde Cádiz marchará a Barcelona.

Bodas de oro de un colegio

GIJON, 3.—En el Colegio del Santo Angel se ha verificado una solemne fiesta para conmemorar las bodas de oro de su fundación. En la capilla se dijo una misa cantada, a la que asistió el Obispo que, después, entonó un Tedéum, y, luego, en el salón de fiestas, tuvo lugar un acto literario, que presidió el Prelado. Leyeron poesías don Carlos Cienfuegos y don Luis Fernández Valdés, y después leyó unas cuartillas alusivas, doña Consuelo Cienfuegos Jovellanos. Por último, el propagandista católico, don Gerardo Requejo pronunció un bello discurso, en que recordó la labor instructiva que llevan a cabo las religiosas del Santo Angel.

Finalmente, el Prelado pronunció una brillante plática, en que sabiamente encomió la moral y enseñanza cristianas, y la obra educativa que realizan las monjitas del colegio del Santo Angel. El acto terminó con la bendición del Obispo a los asistentes al acto. Este fué solemnísimo, y concurrieron una representación del Ayuntamiento y lo más selecto de la sociedad gijonesa que recibió la primera enseñanza en aquellas clases.

Un rasgo del presidente

HUESCA, 3.—En el reciente viaje a Jaca del general Primo de Rivera fué saludado por niñas de la colonia veraniega, con quienes conversó amablemente.

El alcalde de Jaca ha recibido hoy del presidente dos preciosas medallitas de oro con encargo de que se las entregue como recuerdo de su charla a las dos niñas. El rasgo del marqués de Estella ha sido comentado favorablemente en Jaca.

Casa destruída por el fuego

JAEN, 3.—En Santiago de Calatrava, en el sitio denominado Lendines, un incendio destruyó una casa y un pajar, cuyo valor ascendía a seis mil pesetas.

El monumento a Primo de Rivera

JEREZ DE LA FRONTERA, 3.—Con gran solemnidad se ha celebrado la inauguración de las obras del monumento a Primo de Rivera. Asistieron al acto el gobernador civil de la provincia, las autoridades locales, personalidades y mucho público. En un cofrecillo se guardaron las actas de las obras escritas acerca de la actuación del Gobierno actual, y después se pronunciaron discursos por el secretario del Ayuntamiento, don José Ríos, que enalteció la figura del marqués de Estella; el alcalde, vizconde Isasi; el arcipreste don Domingo García, el gobernador civil, don Manuel Laulhe, y Benlliure, autor del monumento, que expresó su profunda gratitud por las frases elogiosas que le dedicaron los oradores, estimándolas hijas de su bondad, más que por sus méritos, y añadió que era la primera vez que asistía a la inauguración de las obras de un monumento suyo, y que lo hacía ahora, no como autor, sino como español. Afirmó que pondría en la obra en honor de quien tanto ha hecho por la Patria, todo su arte, voluntad y sentimiento. Fué muy aplaudido. Después de la bendición de las obras, se obsequió a los invitados con un «lunch» en el Ayuntamiento. Benlliure regresó más tarde a Sevilla.

Cartera que desaparece

LERIDA, 3.—Juan Farré Revilla denunció ante la Guardia civil de Cervera que le había desaparecido una cartera, en la que guardaba mil novecientas pesetas. Practicadas averiguaciones, se vino en conocimiento de que dicha cartera se le había caído al suelo durante su permanencia en un hotel de aquella ciudad y fué recogida por Jaime Portún, quien se la guardó, dispuso de parte de la cantidad y mil y pico de pesetas las impuso a su nombre en la Caja Postal de Ahorros. Detenido este sujeto fué puesto a disposición del Juzgado.

—En la carretera de Balaguer a San Lorenzo de Mornys volcó un carro propiedad de Pablo Coria, que resultó herido de gravedad.

—Terminadas las maniobras que han realizado en la Sierra del Cadi el batallón de alpinos de Alfonso XII, que guarnece Seo de Urgel, el vecindario ha obsequiado a las tropas. En Bellver de Cerdaña se celebró una velada en honor de la oficialidad.

Tres soldados lesionados

LUGO, 3.—Al pasar esta mañana por el túnel de Oural un tren militar que conducía fuerzas de aerostación, procedentes de Guadalajara, y que se dirigían a Ferrol para realizar prácticas, debido a la gran cantidad de humo que se formó en el túnel, varios soldados, ante el temor de asfixiarse, se arrojaron a la vía. Juan Vázquez resultó con las piernas seccionadas y Pedro Mayoral y Esteban Barba con lesiones de poca importancia. El médico militar que acompañaba a dichas fuerzas practicó una cura de urgencia a los heridos y ordenó el traslalo de Juan Vázquz al Hospital de Sarriá, debido a su gravísimo estado. Los otros lesionados continuaron el viaje.

La venta de helados y refrescos

PALMA DE MALLORCA, 3.—El gobernador ha dictado órdenes referentes a la obligación que tienen todos los fabricantes de helados y refrescos de proveerse de permisos, previo informe de la Inspección de Sanidad. Tiene por origen lo dispuesto las recientes infecciones ocurridas en el vecino pueblo de Santa Margarita, a consecuencia de las cuales fallecieron varias personas que habían injerido helado en malas condiciones.

Muere por coger una liebre

SALAMANCA, 3.—Ricardo Sánchez Iglesias, de cuarenta y cuatro años, alquiló un automóvil, en el que en unión de varios amigos se dirigió a Guijuelo para consultar con un curandero. Cuando ya de noche regresaba a Salamanca, se presentó una liebre en el centro de la carretera, y al pretender atropellarla con el coche, Ricardo se arrojó al suelo antes de que parase el coche, con tan mala fortuna, que cayó de espaldas y se dió tan fuerte golpe en la nuca que murió instantáneamente. La víctima deja viuda y cinco hijos. Era jefe de matarifes desde hace más de veinte años.

La Confederación Hidrográfica del Guadalquivir

SEVILLA, 3.—Bajo la presidencia del ex ministro señor Cañal, se reunió la Junta de gobierno de la Confederación Hidrográfica del Guadalquivir.

Se leyó una real orden del ministerio de Fomento sobre el aprovechamiento de aguas de los ríos Castril y Guardal.

El director técnico de la Confederación dió cuenta de su viaje a Granada y especialmente de lo que se relaciona con el estudio del aprovechamiento de las aguas de deshielo.

—El Club Palocid Sevillano envió telegramas al Rey y al jefe del Gobierno manifestándoles que en conmemoración del aniversario de las carabelas de Colón los afiliados a dicha patriótica institución habían estado ante la tumba de Colón en la Catedral de Sevilla.

Cruz Conde a Rusia

SEVILLA, 3.—Mañana, en el expreso de las nueve y cinco, marchará el gobernador civil, señor Cruz Conde, que se propone pasar una temporada fuera de Sevilla. Se dice que irá a Rusia, pues tiene grandes deseos de conocer este país.

—Dentro de unos días llegarán unas señoritas alumnas del Instituto de las Españas de Nueva York, que, en compañía de los profesores, hacen un viaje por Andalucía.

—En el Hospital ingresó Antonio Ariza Alvarez, que fué agredido por su sobrino Francisco Paredes, de veintiséis años de edad. Parece que tío y sobrino trabajaban en la misma obra. El tío reprendió al sobrino, y entonces éste con un hierro le causó graves heridas en la cabeza y en el cuerpo.

El presupuesto extraordinario de Sevilla

SEVILLA, 3.—Mañana comenzará el pleno del Ayuntamiento a discutir el presupuesto extraordinario de 150 millones de pesetas. El primer teniente de alcalde, señor Fernández Palacio, que se halla ausente, envió al alcalde un telegrama, en el que le participa que no puede asistir a esta sesión, pero que anticipa su opinión favorable a dicho presupuesto. Le ruega que así lo haga constar.

—Se ha firmado la escritura de adquisición por el Ayuntamiento de un solar para construir un magnífico grupo escolar.

Desaparece con un niño y varias alhajas

VALENCIA, 3.—Una criada llamada Natalia, que servía en una casa de la calle del Pintor Sorolla, desapareció del domicilio de sus dueños, los cuales para entrar se vieron obligados a forzar la puerta.

Se encontraron con que faltaba uno de los hijos, niño de pocos meses, y ropas y alhajas. Dieron conocimiento del hecho a la Policía, pero aun no se tienen noticias del paradero de la muchacha. Esta vino hace cuatro o cinco días de Barcelona y se presentó a una agencia, cuya dueña la envió a servir a casa de una hija suya, que es donde ocurrió el suceso.

El concurso de bandas

VALENCIA, 3.—La última sesión del concurso de bandas empezó a las tres y media de la tarde y terminó a las doce y media de la noche. Pasan de 3.500 los músicos que tomaron parte, todos de la región.

El fallo fué el siguiente:

Sección especial: A la Unión Musical de Liria. Segundo premio: A la banda de Villanueva de Castellón.

Primera sección: Primer premio, a la banda de Benimaclex; segundo premio, a la banda del Ateneo de Cullera; tercero, a la banda de Benaguacil.

Segunda sección: Primer premio, a la banda de Montserrat; segundo, a la banda del Centro de Valldeuso; tercero, a la banda de los Exploradores de Picancent.

Regreso de Sanjurjo

VALENCIA, 3.—En el mismo «hidro» que le trajo a Valencia regresó hoy a Africa el general Sanjurjo. Manifestó que se proponía almorzar en Los Alcázares y estar a las seis en Tetuán.

—El boxeador Morales, que fué dejado «k. o.» en un combate hace unos días, aun no ha recobrado el conocimiento. Los médicos no ocultan su extrañeza por el hecho.

Nuevo edificio de Correos en Vitoria

VITORIA, 3.—Hoy se ha inaugurado el nuevo edificio de Correos de esta capital. Asistieron el Obispo de la diócesis y las autoridades.

Muerto por el tren

ZARAGOZA, 3.—En la estación de Ricla el rápido de Madrid arrolló y mató a Darío Monzón, de sesenta años de edad, natural de Valladolid.

—En la Avenida de Madrid un automóvil atropelló a la niña de cuatro años Julia Mingote, causándole diversas lesiones.

—Al labrador Juan Lazcano, que había llegado hoy de su pueblo, le timaron 1.000 pesetas por el procedimiento de las «misas».

La Gran Vía de Zaragoza

ZARAGOZA, 3.—Mañana comenzarán las obras de replanteo para urbanizar y pavimentar la Gran Vía y la zona de construcción de casas baratas.

—Ha sido nombrado canónigo de la Catedral Metropolitana don Vicente Bardabio, párroco de San Vicente de Navarro. Para este cargo ha sido designado el presbítero don Luis Oñate.

—Doña Sofía Blasco, hija del literato Eusebio Blasco, visitó al alcalde para expresarle su agradecimiento por el acuerdo de dedicar un busto a la memoria de su padre y además para ofrecerse a dar una conferencia literaria en el Ateneo el día que señale el alcalde.

—El cadáver encontrado ayer en una acequia de Casablanca es el de la mujer Cipriana Losa, casada, que hace dos días había desaparecido de su casa.

FIGURAS DE ACTUALIDAD

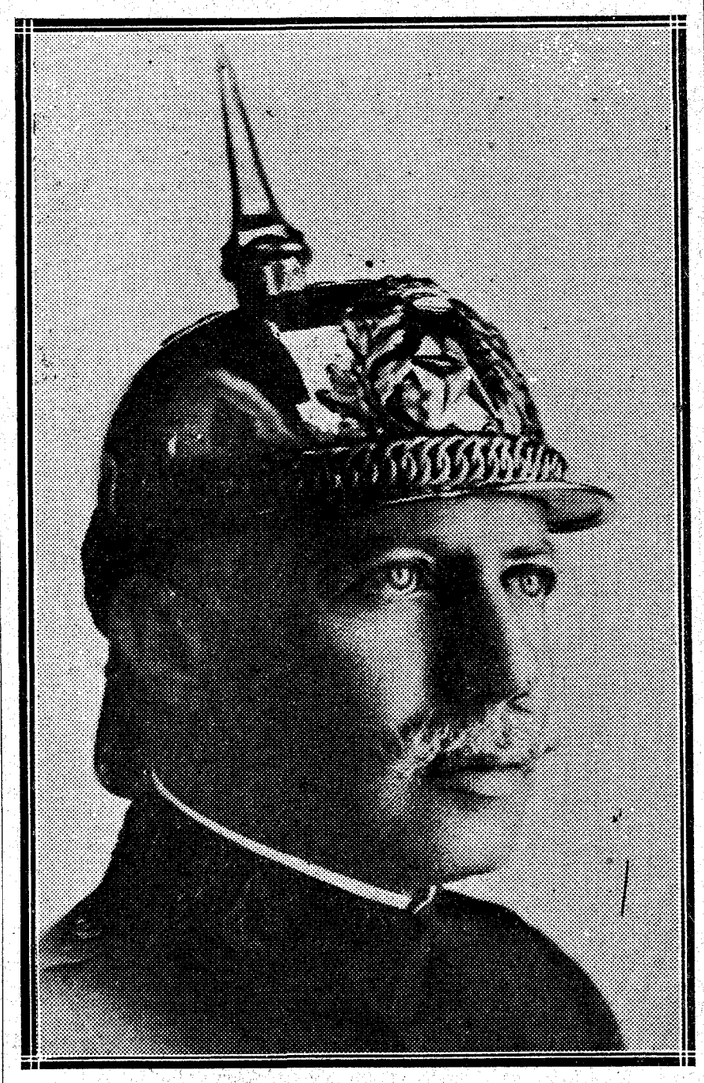

El señor González Jurado, que al ascender a general ha dejado la jefatura de la Brigada Obrera Topográfica de Estado Mayor, en el ministerio de la Guerra.

El señor González Jurado cursó sus estudios en la Escuela Superior de Guerra. Fué promovido a capitán de Estado Mayor en 1896. Estuvo en la campaña de Cuba de 1897 y 1898 y en la de Africa de 1921 y 1922. Ha sido profesor militar de su alteza real el infante don Alfonso de Borbón y agregado a la Casa Militar de su majestad. También perteneció al Estado Mayor del ministro de la Guerra y al Estado Mayor Central. En el empleo de coronel desempeñó el cargo de director del Depósito de la Guerra y jefe de la Brigada Obrera y Topográfica de Estado Mayor. Posee varias condecoraciones por méritos de guerra, por servicios en tiempo de paz y extranjeras. Es gentilhombre de su majestad, con ejercicio.

Tormentas y lluvias torrenciales

—o—

CONSIDERABLES DAÑOS EN LOS VIÑEDOS Y OLIVOS

—o—

Una embarcación destruída en Cádiz

—o—

AVILA, 3. — El tren mixto, llegó esta tarde con tres horas de retraso por haber derribado el viento huracanado en la noche anterior 28 postes entre Villalba y Torrelodones. El viento arrancó en otros lugares muchos árboles.

EN DON BENITO

BADAJOZ, 3.—Dicen de Don Benito que durante la madrugada última ha descargado una tormenta con acompañamiento de chispas eléctricas y lluvia torrencial. Hasta ahora no se tiene noticias de que hayan ocurrido desgracias personales.

EMBARCACION DESTRUIDA

CADIZ, 3. — A causa del temporal reinante el bote "San Francisco" rompió amarras y fué a chocar con la pared del balneario de Palma, que resultó con desperfectos. La embarcación quedó inutilizada para el servicio.

DAÑOS EN VIÑAS Y OLIVARES

TOLEDO, 3.—Comunican de Espinosa del Rey que ha descargado en aquel término una violenta tormenta, que produjo grandes daños en las viñas y olivares. Las aguas han arrasado las huertas y producido muchas bajas en las aves de corral. También ha sufrido las consecuencias del temporal el arbolado.

UNA TORMENTA QUE DURA TRES HORAS

ZAMORA, 3.—Durante la madrugada descargó una enorme tormenta que duró más de tres horas. Después empezó a llover torrencialmente, y así ha continuado hasta las once de la mañana.

La temperatura ha descendido considerablemente.

Byrd, dispuesto para su expedición al Polo Sur

—o—

Irán con él cien personas en cuatro barcos y cuatro aviones

—o—

LONDRES, 3.—Telegrafían de Nueva York al «Daily Telegraph» que el comandante Byrd piensa marchar el día 22 con destino a Nueva Zelanda, donde comenzará su expedición a la región antártica.

El solo ha conseguido reunir hasta ahora 200.000 dólares, de los 400.000 que necesitará para llevar a cabo su anunciada expedición al Polo Sur.

Byrd movilizará en esta nueva campaña polar, que durará diez y ocho meses, cuatro barcos, entre ellos un buque rompehielos y cuatro aviones, dos terrestres y dos hidroplanos.

Los útiles de cocina y los aparatos que constituyen las instalación para la fabricación de luz eléctrica pesan más de dos toneladas. Los expedicionarios llevarán además 15.000 galones de esencia y una enorme cantidad de cigarrillos.

Los miembros de la expedición llegan al centenar.

ULTIMA HORA

Mensaje del Papa a los católicos de China

—o—

Les recomienda respeto para los poderes legítimamente constituídos

—o—

ROMA, 3.—"L'Osservatore Romano", en su número de hoy publica el siguiente importantísimo documento:

"El Cardenal secretario de Estado ha encargado telegráficamente a monseñor Constantini, delegado apostólico en China, que comunique a sus ordinarios lo que sigue:

"Mensaje del Santo Padre a los venerables hermanos y ordinarios de China, a los dilectos hijos sacerdotes y fieles, e igualmente a todo el grande y nobilísimo pueblo chino.

"El Santo Padre, que siguió y sigue con vivo interés el curso de los acontecimientos de China, y que fué el primero en tratar a China no solamente sobre el pie de perfecta igualdad, sino con actitud de verdadera y especialísima simpatía, consagrando por su mano en San Pedro, de Roma, a los primeros Obispos chinos, se complace vivamente y da gracias al Altísimo por el fin de la guerra civil y hace votos por que sea instaurada allí una paz duradera y fecunda, tanto interior como exterior, basada en los principios de la caridad y de la justicia.

"Para el alcance de esta paz augúrase que sean plenamente reconocidas las legítimas aspiraciones y derechos de un pueblo de antigua cultura, que conoció períodos de grandeza y esplendor, y al cual no puede faltar un gran porvenir si se mantiene en el camino de la justicia y del orden.

"Quiere el Pontífice que las misiones católicas pongan su contribución a la paz, bienestar y progreso de China, y, conforme a cuanto escribía en la carta del 15 de junio de 1926 "Ab ipsis Pontificatus primordiis", dirigida a los ordinarios de China, repita ahora que la Iglesia Católica profesa, enseña y predica el respeto y la obediencia a la autoridad legítimamente constituída, y por lo mismo pide para los misioneros y fieles libertad y seguridad del derecho común.

"A los mismos ordinarios recomienda, como integración de la obra evangelizadora, el organizar y desarrollar la Acción Católica, con el fin de que los católicos de ambos sexos, y especialmente los amados jóvenes, con oraciones, palabras y obras, pongan su debida contribución a la paz, bienestar y grandeza de la Patria, haciendo siempre por mejor conocer los santos y saludables principios del Evangelio y ayudando a los Obispos y sacerdotes en la difusión de la idea cristiana y en los beneficios individuales y sociales de la cristiana caridad."

Su Santidad termina reiterando sus augurios y votos por la paz y prosperidad de China y suplicando al Omnipotente que les exauda con toda largueza, a la vez que otorga a todos su paternal y apostólica bendición".—**Daffina.**

—o—

LOS DEL BARCELONA EN BUENOS AIRES

BARCELONA, 3.—Dicen de Buenos Aires que los periódicos hacen una campaña para que se cambie una parte del equipo que mañana debe enfrentarse con el del Barcelona. Al principio se había pensado en presentar el mismo que fué a Amsterdam a luchar por la final de los Juegos Olímpicos. Ahora se ha seleccionado lo mejor y se cambiaron algunos elementos.

En definitiva, contra el Barcelona se enfrentará el siguiente equipo:

Bossio- Cherro - Paternoster -Evaristo-Feitas-Suárez-Perineti-Ochoa-Cherro II-Tarescone y Orsi.

En el equipo catalán irá Garmendi en vez de Parera.

Se incluyó a los dos vascos a causa de la extensión del campo en que pueden dar mejor rendimiento.

Los precios fueron aumentados enormemente. Las sillas cuestan a siete pesos y las entradas populares a dos. Hay otro previo intermedio a cuatro pesos. Estos precios no habían regido nunca en Buenos Aires.

Arbitrará el catalán Vilalta. La Asociación publicó una alocución excitando al público a que respete su labor sin coacciones para que no le hagan perder la serenidad. Secundarán al árbitro Bustamante y Galli.

Hoy se han suprimido los entrenamientos del Barcelona a causa del excesivo público que se congregó en la cancha de San Isidro. De todos modos, se juzgaba que era poco necesario. La moral del equipo es sólida.

A pesar de haberse convenido en que los equipos durante el juego no podrían ser modificados, la Asociación Argentina pidió que cambie esta cláusula. En consecuencia, ha designado 11 reservas. Todo indica la gran expectación que despertó este encuentro.

El "Azara" ha llegado a Santander

—o—

Estuvo cuatro días al pairo frente a la costa asturiana

—o—

El capitán del yate fué recibido por el Rey

—o—

SANTANDER, 3.—Esta mañana, a las ocho, cortó la línea de enfilación de Cabo Mayor el yate "Azara", que había sido avistado ayer tarde cerca de la costa. En los alrededores de la meta les esperaban el Comité de recepción de la regata, del Real Club Náutico, y muchos barcos fletados por socios de aquél, y particulares, que tributaron a los tripulantes una entusiasta acogida. Después de ser remolcado el "Azara" por el barco del Jurado, entró en la bahía. Dentro del puerto fueron recibidos los tripulantes con las mismas muestras de cariño que en la meta. El capitán del yate y el comodoro del Rey, señor Careaga, fueron objeto de toda clase de atenciones.

A las once de la mañana se trasladaron el capitán del yate y el señor Careaga al palacio de la Magdalena, para cumplimentar al Rey, que inmediatamente les recibió, y que se informó en larga conversación de las incidencias del viaje.

"El primer día—manifestaron los tripulantes del "Azara"—empezó ya mal el viaje. Salimos con mucho retraso del puerto de Nueva York, a las 14,35, e íbamos a la popa de todos los demás yates. No nos apuramos, pues, como el objeto de la travesía era puramente deportivo, poco nos importaba ir un poco retrasados." Los primeros días de navegación fueron excelentes, con buen mar y ligera brisa, pero, a continuación, tuvieron dos singladuras malas. No vieron a ningún buque en el viaje, excepto al "Saturnia", con quien nos comunicamos por el telégrafo de banderas. Le pidieron la situación a que estaban, pues ignoraban su "derrota". Esto ocurría el 17 de julio, o sea, a los diez días de navegación.

Tuvieron viento hasta el día 23, pero después entraron en completa calma. Estuvieron horas y horas, y hasta días sin moverse. El día 27 llegaron a las costas españolas, y en el Golfo de Vizcaya aguardaron hasta el 30. Había algunos vientos, pero después volvió otra vez la calma, obligándoles a estar otra vez al pairo. Así permanecieron cuatro días frente a la costa asturiana. Sin moverse en metros, y sufriendo el tormento de la sed y de un sol asfixiante. Aunque el agua escaseaba, no les faltó en ningún momento. Se abstuvieron de tomar alcoholes e hicieron ahorro de la provisión de agua, por si más tarde les llegase a faltar. De comida estuvieron bien, pues llevaban bastantes provisiones a su salida de Nueva York. Realmente, en los últimos momentos, no probaban bocado, pues lo único que tenían era sed. Así, lo primero que hicieron al desembarcar, fué pedir qué beber.

No han ocultado que la desgracia les persiguió, primero, en el retraso a su salida, luego, la calma en el mar, y, finalmente, por la destrucción de la estación de "radio", que se les quemó y les dejó completamente incomunicados con todo el mundo en pleno Océano. Gracias a que los relatos de Careaga animaron la travesía y mantuvieron el espíritu optimista de todos durante el viaje, no resultó éste más pesado.

Aunque hayan llegado los últimos, simplemente el cruzar el Atlántico para llegar a España, que no conocían, manifestó el capitán del yate, recompensa las fatigas del viaje. "Somos "amateurs" en todo el significado de la palabra, y si todos los rivales eran norteamericanos, deseábamos la lucha. No nos ha molestado ser los últimos, pero sí nos ha sorprendido nuestra mala suerte."

El máximum de millas, fué de 285 por día, y el mínimum, de 12. Aquélio fué el día 17, y esto en el día de ayer. La tripulación del yate "Azara" está formada por Mr. Geo Walker, Francis Walker, comodoro del Rey, don Enrique de Careaga, y Mr. Rippingille, estudiante norteamericano en la Universidad de Wáshington.

Ha muerto en Lisboa Julio Mardel

—o—

LISBOA, 3.—Ha fallecido en Lisboa Julio Mardel Fidalgo, espíritu original y uno de los últimos representantes de la bohemia portuguesa.

Poseía una gran cultura y un corazón lleno de bondades. Durante una gran parte de su juventud residió en Madrid, y poseía la gran cruz de Isabel la Católica. Pertenecía además a la Real Academia de la Historia, de España, y mantenía relaciones con la familia real y con las mejores familias del reino vecino.

Mardel ha tenido una muerte ejemplar y cristianísima. Contaba setenta y ocho años.—*Correia Marques.*

Consejo de ministros en Coruña del 12 al 14

—o—

La vigilancia de la exportación

—o—

El presidente defiende la creación de un Comité especial con este fin

—o—

MONDARIZ, 3.—El presidente regresó al anochecer de su excursión a La Toja. Tanto hoy como en anteriores días ha dedicado conceptos elogiosos al desarrollo de la industria balnearia en Galicia.

El general Primo de Rivera felicitó y estimuló a los propietarios por la modernidad, buen gusto y orientación de sus establecimientos, de los cuales opina que pueden ser un factor importantísimo en la organización del turismo en España.

Después de mudarse de ropa en sus habitaciones y conferenciar brevemente por teléfono con el general Martínez Anido, bajó al comedor, donde cenó acompañado del general Villar, director de la Escuela Central de Tiro, y del general Antuñano, que habían venido a saludarle, y a los que invitó para que le acompañaran al teatro del balneario, donde la compañía de Montijano puso en escena "El señor Adrián el primo".

Al descender del "auto" al regreso de La Toja, el marqués de Estella nos manifestó que por la mañana había escrito unas cuartillas que "La Nación" publicará en Madrid contestando a un suelto de "Lo del día", de EL DEBATE.

El marqués de Estella insiste en la necesidad de conferir a un Comité la vigilancia de la exportación, función—dice—que dependerá lógicamente de la Dirección general de Comercio, porque nada tiene que ver con el cometido del Consejo de la Economía Nacional, en vista de las numerosas quejas que los cónsules transmiten al ministerio de Estado con referencia a la desatención de varios exportadores españoles.

El presidente ha diferido para hoy su conferencia telefónica con el ministerio de Estado. Ha sido invitado a almorzar en Rubiales, pero como había de recorrer en viaje de ida y regreso 180 kilómetros no ha aceptado

El Consejo de ministros será, desde luego en Coruña, entre el día 12 y el 14, no más tarde porque el presidente tendrá que estar en Gijón, a donde, como se sabe, irán las Infantas para asistir a la inauguración de la Feria de Muestras. Seguirá luego directamente a San Sebastián.

El presidente en La Toja

PONTEVEDRA, 3.—Esta mañana pasó por esta capital en automóvil el marqués de Estella que se dirigía a La Toja, para almorzar en aquel balneario invitado por el gerente del mismo. Le acompañaron sus ayudantes y muchas personas. Al atardecer regresó a Mondáriz.

El presidente volverá el día 12, para llevar el estandarte en la procesión de la Peregrina y presidir la corrida de toros.

El ministro de I. pública a Segovia

Hoy marchará nuevamente a Segovia el señor Callejo, para pasar unos días con su familia.

El puerto de Cádiz y las escalas para Sudamérica

Las entidades más representativas de Cádiz vienen realizando gestiones para que las Compañías de navegación que por el Mediterráneo comunican con los países americanos, hagan una escala fija en el puerto de Cádiz.

Las representaciones diplomáticas hispanoamericanas fueron oportunamente requeridas para apoyar esta gestión ante sus Gobiernos, y entre ellas, la del Uruguay, acaba de recibir respuesta, según la cual su Gobierno es completamente favorable al propósito, y se ha dirigido a sus legaciones en Francia y en Italia, para que realicen los empeños oportunos ante las Compañías de navegación.

El Gobierno del Uruguay considera que la escala de Cádiz favorecerá grandemente las comunicaciones, no solo de España, sino de toda Europa que, encaminándolas a ese puerto por los ferrocarriles a los transportes aéreos, ganarán un tiempo considerable respecto de otras vías como la de Génova y y Lisboa, y que igualmente serán favorecidas las relaciones comerciales y los viajeros que se dirijan a América o vengan de ella. Estas ventajas se apreciarán indudablemente en todo su valor, con ocasión de la próxima Exposición de Sevilla.

La Legión de Honor a varios españoles

PARIS, 3.—El marqués de Casa Valdés ha sido nombrado oficial de la Legión de Honor. El título de caballero de la misma Orden ha sido conferido a los señores Espán, ingeniero; Bert, agente consular de Francia en Huesca, y Lagoubie, profesor de francés en la Escuela Superior de Guerra de Madrid.

El "Numancia" en los talleres

—o—

Llegó, remolcado, a Cádiz en las primeras horas de la mañana

—o—

CADIZ, 3.—El vapor "Cabo Blanco" que entró en Cádiz a las dos de la tarde, se cruzó en el Arsenal de La Carraca con el "hidro" "Numancia", que venía hacia Los Puntales para amarar en la boya, frente a Construcciones Aeronáuticas. La tripulación saludó a los aviadores, que iban en cubierta.

Vuelven a reproducirse las dificultades de información por el mutismo de los aviadores y en Construcciones Aeronáuticas.

El temporal reinante impidió que el "Numancia" llegara a las tres de la madrugada, hora fijada, lo que hizo, en lucha con los elementos, a las cuatro, fondeando en el sitio conocido por Poza de Santa Isabel. Franco y sus compañeros quedaron a bordo del "hidro", y los señores Ortiz de Echagüe y Espinosa de los Monteros se trasladaron en una gasolinera al muelle. Se negaron a hacer declaraciones a los periodistas que les esperaban. El "hidro" será trasladado hoy a los talleres de Los Puntales. Uno de los aviadores saldrá en el expreso para Madrid.

Hoy se celebrará en Buenos Aires el partido Barcelona-Argentina

LOS JUEGOS OLIMPICOS DE AMSTERDAM. LEDUCQ GANA LA TERCERA ETAPA DE LA VUELTA AL PAIS VASCO. TIRADAS DE PICHON EN TORRELAVEGA.

FOOTBALL

El primer partido del F. C. Barcelona

BUENOS AIRES, 3.—Se han agotado ya toda las localidades del campo de Barracas con motivo del partido entre el F. C. Barcelona y el equipo olímpico argentino.

El equipo del Barcelona ha terminado ya su entrenamiento.

Los dos equipos se alinearán definitivamente como sigue:

F. C. Barcelona.—*Platko, Walter—Más, Martí—Roig—* Carulla, * Piera—† L. Regueiro—* Samitier—Arocha—Parera.

Argentina.—Bosio, Bidoglio—Paternoster, Médici—Monti—Evaristo, Caricaberry—Tarasconi—Ferreira—Cherro — Orsi.

JUEGOS OLIMPICOS

LUCHA GRECORROMANA

Pruebas eliminatorias

AMSTERDAM, 3.—El francés Aria se ha clasificado para la segunda vuelta eliminatoria del torneo de lucha grecorromana.

Mollet y Parisel han sido derrotados.

ATLETISMO

La final de los 400 metros

AMSTERDAM, 3.—La final de 400 metros ha dado el siguiente resultado: Primero, el americano Barbutti, que los hizo en 47 segundos 4/5; segundo, el canadiense Ball, y tercero, el alemán Buchner.

El japonés Oda gana el triple salto

Final de las pruebas del triple salto: Primera, Oda, japonés, con 15 metros veintiún centímetros; segundo, Cassoy, norteamericano.

La final de los 1.500 metros

AMSTERDAM, 2.—Final de la carrera de 1.500 metros lisos. El finlandés Carba ha llegado en primer lugar, efectuando el recorrido en tres minutos cincuenta y dos segundos 1/5, batiendo así el "record" anterior, que era de tres minutos cincuenta segundos 1/5.

A continuación llegó el francés Ladoumegue con sólo dos metros de diferencia con el vencedor.

Badke gana los 800 metros femeninos

Final de la carrera de 800 metros lisos, para damas.—Primera, señora Badke, alemana, en dos minutos 16 segundos 7/5; segunda, señora Hitomi, japonesa.

La primera ha batido el antiguo "record" mundial, que era de dos minutos 23 segundos 4/5.

Nuevo "record" olímpico en la jabalina

AMSTERDAM, 2. — Pruebas finales de lanzamiento de jabalina. El sueco Lundquist ha conseguido arrojarla a una distancia de 66 metros 60 centímetros, lo cual constituye un "record" olímpico.

En segundo lugar fué clasificado el húngaro Szepes.

Ritola gana los 5.000 metros

AMSTERDAM, 3.—Final de la prueba de los 5.000 metros.

Ha llegado primero Ritola, en 14 minutos 38 segundos, seguido de Kisge.

ESGRIMA

El francés Gaudin se clasifica en el primer puesto

AMETERDAM, 3.—Clasificación del torneo individual de florete.—Primero, Gaudin, francés; segundo, Casmir, alemán, y tercero, Gaudini, italiano.

Prueba de florete para señoras

AMSTERDAM, 2.—Juegos Olímpicos. Final de las pruebas de florete individuales para señoras: Primera, señora Mayer, alemana, que cuenta con siete victorias por ninguna derrota; segunda, señora Freeman, inglesa, y tercera, señora Oelkers, alemana.

REGATAS A LA VELA

Prueba de los seis metros

AMSTERDAM, 3.—En las regatas para barcos de seis metros ha sido clasificada en primer lugar Noruega.

El "football" y los Juegos Olímpicos

AMSTERDAM, 3.—El Comité internacional olímpico ha hecho público un manifiesto en el cual lamenta que la Federación internacional de Fútbol haya modificado el concepto que se tenía de los aficionados en oposición con los profesionales.

La Federación ha prohibido a sus asociados que participan en las Olimpiadas y esto podría dar lugar a que el fútbol y el tennis estén ausentes en lo sucesivo de los Juegos Olímpicos.

CICLISMO

La etapa Pamplona-San Sebastián

PAMPLONA, 3.—A las siete de la mañana se dió, en la plaza del Castillo, la salida a 38 corredores participantes a la Vuelta ciclista a través del País Vasco.

En territorio francés

SAINT JEAN DE PIED DE PORT, 3. El paso de los corredores que participan en la carrera ciclista Vuelta al País Vasco, se ha efectuado por este control con treinta y cinco minutos de retraso sobre la hora fijada, realizándola en pelotón, tanto los corredores nacionales como los extranjeros.

El paso de los corredores por Saint Palais se efectúa con cincuenta minutos de retraso sobre la hora marcada, realizándolo el pelotón de cabeza a la una y quince minutos, figurando en él los mismos corredores anteriormente designados.

Triunfa André Leducq

SAN SEBASTIAN, 3.—El resultado de la tercera etapa de la Vuelta al País Vasco Pamplona-San Sebastián (270 kilómetros), ha sido el siguiente:

1, ANDRE LEDUCQ. Tiempo: 9 horas 47 minutos 59 segundos.

2, Vervaecke, en 9 h. 51 m. 32 s.; 3, Frantz, en 9 h. 54 m. 40 s.; 4, Dewaele, a un largo; 5, Deolet, en 9 h. 58 m. 30 s.; 6 Bonduel, en 10 h. 2 m. 35 s.; 7, Montero, en igual tiempo; Mariano Cañardó en igual tiempo; 8, Trueba, en 10 h. 8 m. 37 s.; 9, Autaa, en 10 h. 17 m. 28 s.; 10, Mourgiat, en 10 h. 17 minutos 28 s.; 11, Matéu, en 10 h. 21 minutos, 44 s.; 12, Barruetabeña, en 10 h. 21 m. 50 s.; 13, Otero, en 10 h. 21 m. 50 s.; Dupau, en 10 h. 29 m. 3 segundos; 14, Riera, en 10 h. 29 m. 50 segundos; 15, Eduardo Fernández, en 10 h. 30 m. 9 s.; 16, Mula, en igual tiempo; 17, Juan de Juan, en 10 h. 37 minutos 8 s.; 18, Monteys, en 10 horas 40 m. 17 s.; Musió, en 10 h. 43 m. 37 segundos; 20, Hautman y M. Fernández, en 10 h. 43 m. 43 s.; Paúl Le Drogo, en 10 h. 43 m. 57 s.; Luciano Montero, en 10 h. 48 m. 23 s.; Pons, en 10 h. 48 m. 23 s.; Marutt, en 10 h. 51 m. 23 s.

Algunos detalles

SAN SEBASTIAN, 3.—En la primera parte de la etapa iban los corredores en pelotón. En Osquich, Montero intentó despegarse, y por Mauleon pasaron ya los corredores por grupos. En Bayona iban a la cabeza los cuatro primeros clasificados y después Montero, Cañardó y Trueba. En el control de Bayona, los extranjeros, hábilmente, salieron con ventaja. La etapa ha sido monótona, viéndose la inferioridad de los extranjeros en territorio francés. Montero ha sido derrotado por el cansancio. En la cuesta de Roncesvalles se cayó Cañardó por no tener la máquina en condiciones, produciéndose ligeras heridas. Cañardó y Montero sostuvieron en Bayona una discusión, perdiendo lastimosamente el tiempo, lo que aprovecharon los extranjeros para adelantarse.

Clasificación general

Después de la tercera etapa, la clasificación general de la Vuelta al País Vasco se establece como sigue:

1, MAURICE DEWAELE, 21 h. 43 minutos 30 s.
2, André Leducq, 21 h. 43 m. 30 s.
3, Mariano Cañardó, 21 h. 46 m. 58 s.
4, Verwaecke, 21 h. 50 m. 43 s.
5, Ricardo Montero, 21 h. 51 m. 50 s.

Importante concurso en el velódromo de la Ciudad Lineal

Mañana domingo, a las seis de la tarde, se celebrará la inauguración de la temporada de 1928 del velódromo de la Ciudad Lineal con el siguiente programa:

Carrera por eliminación, a la americana y persecución.

Para estas carreras están inscritos el actual campeón de Castilla Telmo García, Miguel Serrano, Groso, Bocos, Echavez, Grande, etc.

Las entradas serán por invitación y se pueden recoger en las tiendas de bicicletas de esta Corte.

TIRO DE PICHON

Importantes pruebas en Torrelavega

Con animación y gran entusiasmo se ha celebrado la primera tirada extraordinaria.

Consiguió el triunfo en el premio Sociedad de Cazadores, don Emilio P. de la Bárcena, que mató los pájaros sin cero.

El campeonato local con premio de la Diputación provincial, lo ganó don Fernando Carlevaris, que sin hacer cero logró matar siete pichones, y el premio de la Sociedad Española de Construcción Naval y Copa del gobernador civil, que se tiró en una especial, fueron ganados por los señores Echevarría y Tapia, que llegaron a matar siete pájaros sin un solo cero.

Tomaron parte en todas las tiradas 26 escopetas.

* * *

Las dos tiradas restantes se celebrarán los días 6 y 12 del presente mes, con las pruebas siguientes:

Día 6.—Tiro de prueba (1 pichón, «handicap»); *Copa Minas de Cartes* (6 pichones, «handicap»; con cero excluye, con derecho a igualar); premio de la Sociedad «Real Compañía Asturiana» (8 pichones, «handicap»; con cero excluye, con derecho a igualar); y premio del gobernador militar de Santander (8 pichones, «handicap»).

Día 12.—Tiro de prueba. Copa del Ayuntamiento de Torrelavega (a beneficio de la Ciudad Universitaria; «handicap»; todos los pichones que cada tirador pueda matar).

Campeonato montañés.—He aquí los premios y condiciones:

Primero. Al campeón, Copa de su alteza real el Príncipe de Asturias y el 50 por 100 de la matrícula.

Segundo. Al segundo, Copa de la Lechera Montañesa y el 25 por 100 de la matrícula.

Tercero. Al tercero, cien pesetas. 12 pichones, «handicap»; tres ceros excluyen, con derecho a igualar

Distancias. 4 pichones a 22 metros, 4 a 24 metros y 4 a 25 y medio metros. Estas serán aumentadas en dos distancias para todos aquellos tiradores que hayan tomado parte en concursos anteriores.

TIRO

Concurso de fusil, pistola y rifle

SAN SEBASTIAN, 2.—En el concurso del Tiro Nacional ganó el primer premio de fusil el señor Lanuza, de Santander; el campeonato de pistola, don José Ezquerra, de Ciudad Real, y el primer premio de rifle, don Torcuato Fernández, de San Sebastián

Homenaje al equipo olímpico

SAN SEBASTIAN, 3.—En el polígono de Bidevueta, se ofreció un vino de honor a los tiradores españoles que triunfaron en Amsterdam. Asistió el presidente honorario del Tiro Nacional, general Luque. El presidente de la representación de Guipúzcoa ofreció el obsequio y elogió la brillante actuación del equipo español en las Olimpíadas. El comandante Bento, en representación del equipo, agradeció el agasajo y manifestó que nada de gloria quería para los tiradores, sino para la bandera de España. Este obsequio sustituye a la comida que se proyectaba para mañana en el Gran Casino.

DEPORTES EN GENERAL

El presidente del Vasco de Gama en Barcelona

BARCELONA, 3.—Estuvo en el campo del Barcelona el presidente del Club Vasco de Gama, de Río Janeiro, señor Campos.

Manifestó que vino expresamente para ver el estado deportivo, especialmente del «football» y para ver el estadio de Montjuich.

Tuvo elogios para el campo del Barcelona de Las Corts, para la piscina del Club de Natación de Barcelona y para el mismo estadio.

Añadió que es autor del estadio de Río Janeiro, en el que introdujo novedades que no ha visto en el que se construye en Barcelona.

Su entidad tiene, además del campo de «football», pista para el atletismo, «tennis», piscina. La gradería del estadio es cubierta, con mas de 40 escalones.

El equipo, que es de «amateurs», hará una excursión por Europa, y en Barcelona jugará un partido con uno de los Clubs locales.

CARRERAS DE CABALLOS

Triunfos españoles

En las últimas pruebas de Chantilly, el premio de *Aumale* (50.000 francos; 1.200 metros) lo ganó el caballo *Negrón*, de don S. J. Unzué, montado por el jinete español Beguiristain.

REGATAS A LA VELA

Pruebas suspendidas

SANTANDER, 3.—Hoy había de celebrarse la cuarta prueba de regatas, organizada por el Real Club de Regatas, pero por la gran galerna que se desencadenó, el Jurado decidió la suspensión de la regata. Los Reyes habían embarcado ya en este momento, y regresaron después con los Infantes, paseando por el Sardinero. Esta tarde, a las cinco, se celebrará el segundo partido de polo.

PUGILATO

El Cinturón de Madrid

Por el considerable número de inscritos (más de 200) en esta importantísima competición "amateur", ha sido materialmente imposible terminar en el día de ayer el pesaje y reconocimiento médico de todos los boxeadores, por lo que se pone en conocimiento de los mismos que tales operaciones continuarán hoy, día 4, en el domicilio social de la Agrupación Deportiva Ferroviaria, Trujillos, 7, a las siete y media de la tarde. En este mismo día se hará el sorteo de combates.

La velada de esta noche

La velada de esta noche en la Plaza de Toros de Tetuán comprende los siguientes combates:

Las Heras contra S. Calvo.
A. Pérez contra Iglesias.
Pablo Ruiz contra Sanz.
Bolaños contra Echaire.
Arranz contra Peña.

El Trofeo Renault

Mañana domingo, a las seis de la tarde y en campo del Unión (calles de Alcalá y Ayala), tendrá lugar la jornada final, celebrándose ocho importantes combates entre los finalistas de las ocho categorías establecidas en boxeo, completando el excelente programa tres combates entre los notables púgiles Nadal-Chamorro, Vía-Polo (éste como revancha de la final del campeonato de Castilla 1928), y como final, la pelea entre Heredia y el marino Abclardo R. Aller. En esta pelea, será disputada una gran Copa donada por el aficionado gijonés señor Revuelta.

He aquí el orden de la reunión:

Pesos mosca: Dionisio Sánchez (Renault) contra Ginés Hurtado (Renault).

Pesos extraligero: Manuel Picaporte (Ring Club) contra Francisco Gil Alonso (Renault). (Este combate, el único de semifinal aún pendiente, quizás se aplace por lesión de Picaporte.)

Exhibición a cuatro "rounds" de dos minutos, entre Nadal y Salcedo.

Pesos pluma: Manuel Paz Blanco (Gimnástica) contra Cañete (Renault).

Pesos ligeros: Manuel Rodríguez García (Renault) contra Angel Fernández Bahamonde (Renault). Habiendo resultado lesionado Bahamonde en la última reunión, se gestiona también la suspensión de este combate.

Pesos "welter": Manuel Velasco (Tranviaria) contra Diego del Campo (Renault).

Pesos medios: Marcial Carrillo (Renault) contra Luis Torrado (campeón de Castilla 1928; A. D. F.).

Revancha del campeonato de Castilla entre los pesos extraligeros Ignacio Vía (campeón de Castilla 1928) y Jesús Polo (finalista del campeonato de Castilla 1928).

Semi gran peso: Blas de Mendieta (Renault) contra Jesús Muñoz (Ring Club).

Gran peso: Alberto López García (campeón de Castilla 1928; Ring Club) contra José García Munguía (Renault), y, finalmente, el "match" entre los pesos "welters" Heredia y Abelardo R. Aller.

Para evitar las aglomeraciones en las taquillas, como en la reunión del último domingo, las localidades se expenderán el domingo, de once a una de la mañana, en las taquillas del campo, abriéndose éstas por la tarde a las cuatro.

Muerte de Ramírez

El jueves falleció en Madrid, víctima de corta enfermedad, el campeón de peso ligero de Castilla, José Ramírez. El notable boxeador madrileño que hacía poco había disputado el título en el Circo Price contra Torres, era realmente, por su juventud, una verdadera esperanza y si no había llegado a poseer las dotes de los grandes pesos ligeros, su comprensión clara de lo que era boxeo, hacía esperar un pronto salto a la cima de su categoría en España. Muchacho correcto y de excelentes prendas personales, su muerte ha de ser sentida por todos los aficionados madrileños y de provincias donde había actuado.

Una nota de la Federación Castellana

La Federación Castellana de Boxeo ha observado con verdadero disgusto que algunos boxeadores "amateurs" han hecho poco honor a los compromisos que libremente contrajeron al inscribirse en pruebas deportivas, no compareciendo en el momento preciso de sus combates, tal vez por desconocer que la obligación contraída espontáneamente como tal "amateur" debe ser de tanta formalidad y garantía como la firma de un profesional. En su consecuencia, la indicada Federación ha acordado imponer como correctivo la descalificación por un año a todo boxeador "amateur" que no concurra a efectuar el combate que le corresponda dentro del torneo en que fué inscrito, salvo aviso previo y causa justificada.

Congreso Internacional

AMSTERDAM, 3. — Pasado mañana domingo se celebrará en esta población el undécimo Congreso de la International Boxing Unión.

Spalla no se retira

MILAN, 2.—A pesar de lo afirmado hasta ahora en este sentido, el boxeador italiano Herminio Spalla ha declarado que no tiene intención de retirarse del *ring* por el momento, como lo demuestra el hecho de encontrarse actualmente sometido a un entrenamiento intensivo.

Heeney-Phil Scott

NUEVA YORK, 2.—En los centros de boxeo de esta ciudad se asegura que el boxeador Tom Heeney celebrará un encuentro próximamente en Londres con Phil Scott.

ALPINISMO

Las comunicaciones con la Sierra

La Real Sociedad Peñalara amplía, a partir hoy sábado, día 4 de agosto, los servicios de autocars establecidos entre Madrid y diferentes lugares de la Sierra, que con tanto éxito vienen funcionando. El nuevo coche saldrá los sábados de Madrid, a las ocho quince de la tarde, para llegar al Puerto de Navacerrada a las diez; regresando el domingo a igual hora de la tarde para estar de vuelta en Madrid, a las diez de la noche.

Los billetes, al precio de diez pesetas ida y vuelta, se despachan desde el lunes de cada semana en Alcalá, 2 continental, advirtiéndose que el número de asientos es limitado, y que en ningún caso se admitirán más viajeros de los que holgadamente caben en el autocar.

LAWN-TENNIS

Regreso del equipo norteamericano

HAVRE, 2.—A las diez de la noche zarpó de este puerto el transatlántico *París*, llevando a su bordo al equipo norteamericano de *tennis*, que ha participado en los torneos para la Copa Davis. Los jugadores se han negado a declarar nada a los periodistas antes de partir, encerrándose en el más absoluto silencio.

EXCURSIONISMO

De la Agrupación Deportiva A. E. G.

La Agrupación Deportiva A. E. G. celebrará mañana domingo, día 5, a las dehesas de Cercedilla.

La excursión será en «auto», saliendo los coches de la puerta del Sol, a las seis en punto de la mañana, para regresar a las diez y media de la noche.

LA VUELTA CICLISTA AL PAIS VASCO

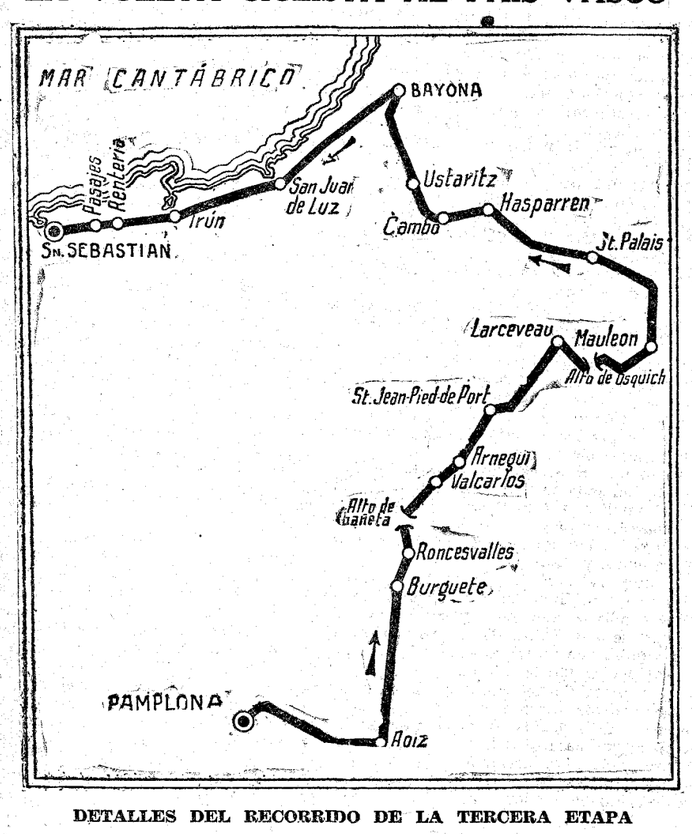

DETALLES DEL RECORRIDO DE LA TERCERA ETAPA

Notas alcohólicas

Intervención de la silla en las luchas matrimoniales. Aterrizaje en la Sierra de un avión militar.

Siempre que José Gavira Sánchez se toma unas copas y "se alegra", le acometen unas ideas muy "tristes".

La madrugada última iba Pepito, que cuenta sus diez y ocho abriles, por la calle de la Encomienda, en pleno dominio de una soberbia melopea. Vió que un automóvil avanzaba y se tumbó delante de él. La pericia del chofer evitó que José quedara para el arrastre.

Gavira «en cuanto se dió cuenta de que el coche no le había hecho pupa se puso muy contento y se metió a torero de ocasión.

Con la americana a guisa de muleta y con una alpargata en funciones de estoque, se dió a la busca de una res brava, con quien lucir sus habilidades.

Como no la encontrase a mano se fué al sereno Antonio Argüelles y le dió unos pases de pecho, que determinó la más profunda de las indignaciones en el guardián nocturno. Hasta el chuzo enrojeció de coraje.

Gavira, a medida que Antonio protestaba, se ceñía cada vez más y cuando calculó el momento oportuno, entró a matar, por derecho, y sacudió un alpargatazo al pobre sereno.

Se acercaron unos guardias y entre ellos y Antonio lograron hacerse del lidiador, que pretendía que le diesen la oreja.

El sereno tuvo que ir a la Casa de Socorro, donde le auxiliaron de leves contusiones.

Obrero gravemente lesionado

Cuando engrasaba unas poleas en los talleres de la Compañía M. Z. A. fué cogido por una correa y sufrió graves lesiones el obrero mecánico Ramón Sánchez Izquierdo, de cuarenta y cinco años, domiciliado en el pueblo de Villaverde Bajo.

OTROS SUCESOS

Atropellos.—En la calle de Topete la camioneta 14.732, que conducía Emilio López García, atropelló a Pedro Castro López, de cuarenta y tres años, con domicilio en Cervantes, 22 (Chamartín), y le causó lesiones de alguna importancia.

—En la calle de Andrés Borrego el automóvil 22.797, que guiaba Fernando Hernández Frnández, atropelló a Acacio Gutiérrez, de trece años, domiciliado en el 15 de la misma vía.

El niño, que es sordomudo, resultó con lesiones de pronóstico reservado.

—Un automóvil que desapareció del lugar del suceso atropelló en la Avenida de Pi y Margall a Luisa Rincón Casado, de cincuenta años, con domicilio en Dos Amigos, 6, y le produjo lesiones de importancia.

—El «auto» 19.263, que guiaba Miguel Sánchez García, arrolló en la calle de O'Donnell a José Martínez Ortega, de cinco años, con domicilio en Rosa Silva, 36 (Tetuán de las Victorias), y le causó graves lesiones.

Se cae de la bicicleta.—En la carretera de La Coruña se cayó de la bicicleta que montaba Gregorio Ampudia Ampudia, de veinticuatro años, que habita en el paseo del Prado, número 52, y sufrió lesiones de pronóstico reservado.

Intoxicación con lejía.—La niña de seis años de edad Vicenta Ramón Pintado, que habita en la calle de San Vicente, número 66, tomó un poco de lejía en un descuido de sus mayores y sufrió intoxicación de pronóstico reservado.

Quemaduras.—Cuando trabajaba en la fábrica de electricidad de la calle del Amparo, número 91, tocó inadvertidamente unas varillas conductoras de flúido Justo Maldonado Queipo, de cuarenta años, con domicilio en la misma fábrica, y resultó con quemaduras de primero y segundo grado.

Un silletazo.—En San Bernabé, 6, donde habitan, riñeron Amadora Iglesias Montero, de cuarenta y cuatro años, y su marido, José López Rodríguez, de cuarenta y uno.

José no se anduvo con chiquitas y de un silletazo «tapó la boca» a su mujer.

Amadora fué asistida en la Casa de Socorro de lesiones de pronóstico reservado.

Sirvienta denunciada.—Don Juan José Vázquez, de treinta y tres años, con domicilio en Malasaña, 11, presentó una denuncia contra una sirvienta por sustracción de ropas y de un billete de 100 pesetas.

Aterrizaje en la Sierra.—En el término municipal de Rascafría, cerca de Miraflores, en un lugar peligrosísimo de la Sierra, aterrizó ayer un avión militar a causa de una avería en el motor.

El aparato resultó con algunos daños. Los ocupantes del mismo resultaron ilesos.

Otro niño intoxicado.—Rafael Bustamante Acha, domiciliado en el paseo de las Delicias, 38, fué asistido en la correspondiente Casa de Socorro de intoxicación de pronóstico reservado, que se causó al injerir equivocadamente una medicina.

Oposiciones y concursos

Auxiliares de primera clase de Audiencias.—Ha quedado designado el Tribunal que habrá de juzgar los ejercicios de las oposiciones convocadas para cubrir las plazas de auxiliares de primera clase vacantes en las Audiencias de Madrid, Burgos, Granada y Oviedo. Le integran el director general de Prisiones, como presidente; el secretario de gobierno de la Audiencia de Madrid y el jefe de negociado del Cuerpo técnico de Letrados del ministerio de Gracia y Justicia, que actuará de secretario.

PRIMERA GRAN PEREGRINACION NACIONAL ESPAÑOLA A LOURDES

Organizada por la Junta Nacional Española de Peregrinaciones, que preside el Excmo. Señor OBISPO DE MADRID-ALCALA.

ITINERARIO. Del 12 al 21 de septiembre: Cádiz-Sevilla-Córdoba-Madrid (Cerro de los Angeles)-LOURDES-San Sebastián (Loyola)-Madrid-Cádiz y estaciones intermedias.

BILLETES REDUCIDOS PARA LAS INCORPORACIONES DESDE OTRAS CIUDADES

Inmejorables servicios.—**Precios muy reducidos.**—Todo comprendido.—Llevará enfermos.—**Ha sido aprobada y bendecida por numerosos Prelados y uno de ellos la Presidirá.**

DETALLES E INSCRIPCIONES: **AGENCIA SOMMARIVA, S. A., Compañía Católica Española de Viajes y Peregrinaciones,** Organismo técnico de la Junta Nacional, Av. del Conde de Peñalver, 17, y PARROQUIA DE LA CONCEPCION.—MADRID.

Año de mucha paja y muy mala

El cereal es ruinoso en la Mancha

El aceite y el vino, en cambio, son oro

Paralización en trigo

MADRID.—Después de la baja de precio que indicamos en nuestra crónica anterior para el trigo, el mercado ha sufrido una gran paralización, no haciéndose más compras que las estrictas para el día. Fué menor la concurrencia de vendedores, pero a pesar de ello, la demanda no está dispuesta a pagar a más precio del que hoy rige.

No sufre variación de precio ningún artículo, restándonos sólo el decir que los piensos están más solicitados y que se pagan con precios firmes.

Rigen los precios siguientes por 100 kilos y por pesetas:

El trigo se paga a 53, la cebada nueva a 37 y la del pasado año a 42; la avena a 35, las algarrobas a 37, las habas a 43, la harina de tasa a 65, la especial a 69, el maíz a 44, la alfalfa seca empacada a 18 y la pulpa seca de remolacha a 25.

Mercado de ganados

Menos concurrencia de ganado vacuno hubo durante estos siete últimos días en el mercado, estando los precios bastante firmes, y así quedan para la entrante semana.

En el mercado de corderos se notó mayor afluencia, y se perdieron por tal causa cinco céntimos en kilo. Igual cantidad pierden las ovejas por la misma causa.

Quedó el mercado en el día de ayer, con regulares existencias y precios sostenidos.

Rigen los siguientes precios por kilo canal.

Ganado vacuno. — Vacas asturianas buenas, de 2,72 a 2,83; ídem ídem regulares, de 2,62 a 2,72; vacas andaluzas buenas, de 2,62 a 2,78; ídem ídem regulares, de 2.52 a 2,62; Vacas moruchas buenas, de 2,83 a 2,89; ídem ídem regulares, de 2,73 a 2,83; vacas extremeñas buenas, de 2,74 a 2,87; ídem ídem regulares, de 2,65 a 2,74; vacas de la tierra buenas, de 2,65 a 2,87; ídem ídem regulares, de 2,55 a 2,65; vacas serranas buenas, de 2,70 a 2,80; ídem ídem regulares, de 2,60 a 2,70; novillos buenos, de 2,75 a 2,91; ídem regulares, de 2,61 a 2,75; toros cebados, de 2,90 a 3.

Terneras.—De Castilla, fina de primera, de 3,60 a 3,90; ídem de segunda, de 3,50 a 3,60; de la tierra, de 2,61 a 3,04; asturianas, de 3,35 a 3,56; gallegas, de 3,04 a 3,26.

Ganado lanar.—Corderos, de 3,30 a 3,35; ovejas, de 2,70 a 2,80.

Nota.—Los precios indicados son para ganado bueno y los consignados para el ganado vacuno son libres de todo gasto para el ganadero.

El aceite y vino son oro

CIUDAD REAL, 3.—Los agricultores están *que cogen moscas* por el timito del año. ¡Vaya paja, y vaya paja... maja ¡Y cuidado que el telar estaba bien montado para que hubiera sido un año loco!...

Lo digo y lo repito; cultivador de cereales en esta zona equivale a un ser desgraciado. Cuando no es por fás es por nefas, la cosa es que no sale bien la cuenta. Se defiende muy bien y se enriquece con la viña y ahora con el olivo, pero sólo cereal es poca cosa. Por eso le tengo esa *honrada hincha* tan proclamada por mí.

Mi admirado amigo, el notabilísimo agricultor manchego, señor Rebuelta Melgarejo, que es uno de los pocos que ganan dinero cultivando cereales, me facilita unos datos que ponen los pelos de punta. Me dice que una parcela sembrada de cebada de 40 fanegas, le ha costado segarla 2.952 pesetas, o sea 72,80 pestas fanega. No me dice a cómo le ha salido, pero salga como quiera, porque sólo con ese capítulo ya va *cogido por la faja.*

Y para ilustrarme, si ya no lo estuviera bien, sobre el clima de su pueblo, que es Infantes, me envía las observaciones meteorológicas de esta primavera, y de ellas resulta que ha llovido bien, pero en abril heló en los días 1, 8, 10, 16, 24, 27, 28 y 29 ¡Una tontería! Y en mayo los días 4 y 23 descendió el termómetro a dos grados bajo cero. En junio llovió muy poco, pero en cambio se registra durante los días 14 y 15, temperaturas a la sombra de 39'5 grados. Creo que con estos datos anotados por el señor Rebuelta y que coinciden en absoluto con los que tenemos de otros Observatorios de la provincia, está suficientemente explicada la mala granazón y por ende merma de la cosecha. Por que hay que tener en cuenta que hizo un mes de marzo espléndido y el campo se puso que era una era de bendición, haciéndonos concebir tan halagüeñas esperanzas, que se hablaba de *año cumbre* y todas esas cosas.

Y hablamos ya con perfecto conocimiento de causa, tratándose de la cebada, porque el trigo empieza ahora a trillarse, y no sabemos con qué lado *va a embestir.*

Hubo días pasados un gran movimiento en el negocio de vinos, que hizo animarse bastante los precios. Pueblos como Manzanares, que en poco más de una semana lanzó más de doscientas mil arrobas a 21 y 22 pesetas hectolitro. En todos los pueblos cundió la animación y hubo gran movimiento. Parece que la *bulla* ha cedido algo, pero sigue la gente animada y los precios se sostienen, sin que la propiedad piense en ceder en sus pretensiones.

Ha salido una enormidad de vino, seguramente más de cinco millones de hectolitros, y aun cuando hay algunos pueblos que tienen existencias de alguna importancia, si el vino está en condiciones, no lo ceden, como no sea a buenos precios, porque la cosecha a la vista no es abundante, y sabe que tiene envases sobrados. Y como ha entrado un río de oro con lo que va fuera, se puede permitir el lujo de esperar, que no siempre se puede hacer.

El aceite *sigue gateando.* No sé donde vamos a parar; se trata de un producto que puede esperar sin que le pase nada, y como por lo visto los dueños también pueden, el éxito es seguro. Por que yo estoy convencido que en este mundo y cualquiera que sean los problemas, el secreto del éxito está en *saber esperar.* Claro que pudiendo hacerlo.

Veo que en Jaén va *p'arriba* como la espuma, según frase gráfica de los simpáticos cultivadores del *ronquío*; y en la Mancha, que geográficamente está antes que Jaén, va más *p'arriba entavía.* A mí, consumidor con más hijos que una araña, me molestan estos fenómenos económicos. Pero como ciudadano patriota me alegro mucho, porque así se desenvuelve la agricultura, que es la base de nuestra riqueza. Porque señores ¡hay que ver la carita que se les pone a los agricultores cuando se deprime el mercado de cualquier producto!

La cebada, a buen precio, cotizándose de 10,50 a 11 pesetas fanega, según clase y procedencia.

El candeal empieza sus primeros pasitos a 22 pesetas fanega y la tendencia es al alza, porque los agricultores están animados.

Harina, 67 pesetas los 100 kilos. Pan, 0,63 pesetas kilogramo. Huevos, 2,50 docena; leche 70 céntimos litro.

Carnes: ternera, primera a 5,60 pesetas kilogramo; segunda, 4,50, y tercera 3,60.

Vaca, primera, 4,40; segunda, 3,60; tercera, 2,60; solomillo, 5,50.

Cordero lechal: pierna y chuletas, 4 pesetas kilo; delanteros con cabeza 3 pesetas.

Cordero granado: pierna y chuletas, 3.50 pesetas kilo. Paletillas, pecho, cuello y falda, 2 pesetas.

Cabra: pierna y chuletas, 2,50. Paletillas, pecho, cuello y falda, 2 pesetas.

Mala cosecha

AREVALO, 3.—Con alguna más entrada de algarrobas que en el anterior, se ha celebrado el mercado semanal en esta.

Según la información adquirida por labradores de toda esta región, la cosecha es mala en general puesto que las algarobas son menudas, la cebada muy menguada y poca y el trigo de poco peso y acanalado, ignorando el resultado de este cereal, porque aun no se ha terminado la siega y nada se ha limpiado.

Los garbanzos también se han dado mal y pocos.

En las patatas se nota en algunos puntos que también han sufrido un gran recorte, ignorando las causas, aunque se supone sea alguna enfermedad.

Premios para Sindicatos agrícolas

Se ha dispuesto conceder subvenciones y premios a Sindicatos, Cámaras y entidades agrícolas, como estímulo a su labor social.

Todas las provincias de España se hallan incluídas en el plan de premios, aunque el exiguo crédito para este fin, no permitirá, de momento, extender tanto el beneficio como lo demandan las actuales obligaciones de esta naturaleza.

El Crédito Agrícola

Ayer se despacharon 77 peticiones de crédito con garantía de aceite y trigo, importantes en total 345.850 pesetas.

La Comisión ejecutiva acordó que el secretario de la misma vaya a Bolbaite (Valencia) para firmar un contrato de préstamo de 15.000 pesetas, concedido a una entidad de riegos de dicha localidad. El viaje evitará gastos a los prestatarios.

Personal de Agricultura y Montes

Ingenieros agrónomos: Don Francisco García de Cáceres, director de la Estación de Arboricultura y Fruticultura de Lérida, es encargado al propio tiempo de la Jefatura de la Sección Agronómica de Lérida hasta que este cargo se provea de modo reglamentario y definitivo. Don Agustín Maimar Esteban, ingeniero aspirante, es designado para prestar su cooperación en el Servicio de Fitopatología de la región Aragón-Rioja, con residencia en Calatayud (Zaragoza).

CINES Y TEATROS

Se crea la Cinematográfica Nacional

BARCELONA, 3.— Se ha constituído una entidad denominada Cinematográfica Nacional de España, y en abreviatura, «Cinaes». Comprende varias entidades cinematográficas y además el Banco Comercial de Barcelona, el Banco Central y la Banca Marsán. Se propone dar gran impulso a la industria nacional cinematográfica.

Esta entidad contará con un capital de 75 millones de pesetas y se propone intervenir la mayor parte de los *cines* de España. Hace algunos meses se constituyó una entidad en Barcelona con 15 millones de capital, que regía la mayor parte de los *cines* barceloneses, entre ellos el teatro Tívoli y el Olimpia.

Esta entidad dió lugar a otro «trust» a base de la casa Vilaseca y Ledesma, importadora de películas. Parece que ambas entidades se fusionarán y van a un *«trust» por toda España.*

GACETILLAS TEATRALES

TERRAZA DEL CINE DEL CALLAO

Exito inmenso de **«El río del olvido»** y **«El botones de Maxim's»**, por Nicolás Rinsky.

TERRAZA DEL CINE DE SAN MIGUEL

Grandioso éxito de **«El circo de la muerte»** y **«Los millones de Paulina»**, por Bebé Daniels.

Jardín del Cinema Goya

Hoy gran moda. **«La colegiala coqueta»** (estreno). **«¡Vaya una enfermera!»**, por Sid Chaplin.

Cartelera de espectáculos

LOS DE HOY

FUENCARRAL (Fuencarral, 143).—Presentación de compañía. Director, don Valentín González.—10,30, Doña Francisquita, por María Badía y Cayetano Peñalver.

PALACIO DE LA MUSICA (Pi y Margall, 13).—A las 6,30 y 10,30, Revista. Las mujeres mandan. Sally, la hija del circo.

CINE DEL CALLAO (Plaza del Callao). 6,30, 10,30 (terraza), Los destrozos de Mimí. El río del olvido (por Jack Holt). Félix en la inclusa (dibujos). El botones de Maxim's (por Nicolás Rinsky).

JARDIN DEL CINEMA GOYA (Goya, 24).—A las 10,30, Revista Paramount número 40. ¡Vaya una enfermera! Lucas y el domador de mujeres. La colegiala coqueta.

CINE IDEAL (Doctor Cortezo, 2).—6,30 y 10,30, El tesoro oculto (Macksennett). La ley del país nevado (Kennett Mac Donald). La comedia social (Betty Bronsson y Ford Sterling). Butaca de patio, 0,50.

* * *

(El anuncio de las obras en esta cartelera no supone su aprobación ni recomendación.)

LA VIDA EN MADRID

El ministerio de Hacienda va a ser restaurado

En el ministerio de Hacienda van a empezar las obras de restauración y adecentamiento de la fachada que da a la calle de Alcalá. En esta obra de reforma, propuesta al ministro por la Junta de Intendencia del ministerio—de reciente creación—no se ha hecho sino recoger una necesidad bien sentida, dado el estado lamentable a que ha llegado, a través del tiempo, uno de los edificios antiguos y de más ornato de Madrid.

En las obras que van a emprenderse no se introducirá ninguna modificación modernista, pues se piensa conservar al edificio su estilo clasicista en el que fué construído por Sabatini, el famoso arquitecto de Carlos III, al que se debe también la Puerta de Alcalá y otras construcciones madrileñas.

En la fachada, la parte baja, que es de sillería, se lavará, dejándole únicamente la pátina del tiempo, es decir, sin picar la piedra. La parte superior es de revoco; antiguamente, este paramento vertical revocado imitaba con pintura los ladrillos superpuestos, y que con el polvo y las lluvias ha desaparecido; ahora se reemplazará dicho revoco con ladrillos auténticos de Ribera, procurando que no desentonen, sobre todo en la coloración con el resto del edificio.

También se reconstruirá la balconada, sustituyendo algunos balaustres que se hallan deteriorados. Las obras de restauración no sólo atañen a la fachada, sino también a departamentos interiores, especialmente a los de acceso a las habitaciones de importancia, como el despacho del ministro, la sala de espera, etc., por el contraste que ofrecen actualmente.

En el portalón se renovará el pavimento de granito y se pondrán en condición mejor las pilastras; en los patios se sustituirán los cierres y mamparas de madera por otros permanentes. Al edificio se le dotará con dos ascensores, además de los dos que ya posee, uno de ellos para servicio particular del ministro.

El coste de estas obras pasará de 500.000 pesetas; comenzarán este mes y no estarán terminadas antes de fin de año. Dirigirá la restauración el arquitecto conservador del ministerio, don Miguel Durán.

Presentación del infante don Luis al regimiento de Telégrafos

El infante don Luis de Baviera y de Borbón, hijo del infante don Fernando, se ha presentado al regimiento de Telégrafos como teniente de dicho Cuerpo.

Asistieron al acto el coronel del regimiento don Eduardo Gállego y todos los jefes y oficiales del mismo.

El plan de edificios escolares

El gobernador celebró una detenida conferencia con el ministro de Instrucción pública sobre el plan general de edificios escolares de la provincia de Madrid.

El señor Martín Alvarez, acompañado del delegado gubernativo, señor Díez del Castillo, ha visitado en estos días las escuelas de Moralzarzal, Manzanares, Mejorada del Campo y Velilla de San Antonio.

Por el ministerio se han aprobado con la subvención correspondiente los grupos escolares de Torrelaguna y El Molar y las escuelas unitarias de Alcorcón, Berreco, Parla y Torremocha de Uceda.

El presidente de la Diputación, de viaje

El señor Salcedo Bermejillo, acompañado de su señora, ha salido para distintas poblaciones del Norte, con propósito de hacer luego una breve excursión por el Extranjero.

Durante su ausencia actuará de presidente el señor Alonso Orduña.

Jurisconsulto cubano a Madrid

Don Mariano Aramburo y Machado, ilustre jurisconsulto y escritor cubano, vendrá a Madrid después del verano para publicar su "Tratado de la Filosofía del Derecho", edición del Instituto de las Españas.

El señor Aramburo, que ha llegado ya a La Coruña, ha sido fundador y presidente de la Academia Católica de Ciencias Sociales de La Habana. Es miembro correspondiente de la Real Academia Española y de la de Ciencias Morales y Políticas. Buen orador y docto jurista, ha ocupado los más altos puestos y colaborado en la obra jurídica más importante de su Patria.

Suyo es el proyecto de Código del Trabajo, y entre las publicaciones de que es autor figuran: Monografías oratorias, El sentimiento del Derecho, Bases del Código Civil Cubano, Discursos cívicos, etcétera.

Aramburo y Machado es, además, un fervoroso hispanista desde los tiempos difíciles de la guerra de Cuba.

Trece obras aspiran al premio "Casa Montalvo"

El Jurado designado para resolver y fallar el concurso de obras para la adjudicación del premio "Casa Montalvo", referente a la obra de gobierno del general Primo de Rivera desde su advenimiento al Poder en 13 de septiembre de 1923 hasta el 1 de julio de 1928, dió por cerrado el plazo de admisión de trabajos, con arreglo a lo prevenido en las bases del concurso, el día 31 de julio, a las doce de la noche.

Se han recibido 13 pliegos, cuyos lemas son los siguientes:

"Por la Patria y por el Rey, siempre adelante", "Bisgargis", "A ti, Patria mía", "Glorias del pueblo", "Política es abnegación", "Otros cinco años", "Gobernar es forjar", "El cirujano de hierro", "Paz y trabajo", "13 de septiembre", "Paz, paz y paz", "Virtus et honor", "Pro Aris et Focis".

El Jurado ha empezado a examinar los trabajos para dictar su fallo a la brevedad posible.

Boletín meteorológico

Estado general.—Predicción efectuada con datos incompletos a causa de trastornos atmosféricos: En las proximidades de las costas peninsulares se hallan centros depresionarios que producen por toda España abundante nubosidad y tormentas muy generalizadas.

Otras notas

Servicio médico de la A. de la Prensa. Durante la ausencia del doctor Bonilla, que tiene a su cargo la asistencia domiciliaria del distrito de Chamberí, le sustituirá el doctor don José de la Hurta, domiciliado en Arenal, 26.

—El doctor Vital Aza permanecerá en Madrid durante todo el verano, retenido por los trabajos de dirección de su nuevo Sanatorio, próximo a inaugurarse. No interrumpirá, por tanto, su consulta de ginecología, de tres a cinco de la tarde, en Olózaga, número 3.

—La consulta de la especialidad de enfermedades de garganta, nariz y oído, que tiene a su cargo el doctor Barajas y Vilches, queda cerrada durante el presente mes, por haber marchado dicho señor al Congreso de Otorinolaringología de Copenhague.

Sociedad benéfica de vendedores de periódicos.—Por causas ajenas a la voluntad de la Comisión organizadora, el festival taurino anunciado para el día 5 de agosto, se aplaza para el domingo 12 de agosto, lo que se hace presente a las personas que tienen encargadas localidades para dicho festival, con el fin de no irrogarles molestias.

NUEVO BALNEARIO DE ZALDIVAR

Sus aguas Sulfuro-Salino-Alcalinas son especiales para enfermedades de la piel, artritismo, sifilíticas y otras.

Médico Director, Dr. Leonardo Rodrigo Lavín, Catedrático de las enfermedades de la piel y sifibiológicas en la Facultad de Medicina de Cádiz.

ANUNCIO

La Diputación provincial de Murcia convoca a oposiciones para proveer la Plaza de Médico Jefe Clínico en el Manicomio provincial, dotada con el haber anual de seis mil pesetas, cuyo anuncio de convocatoria, así como los demás requisitos para tomar parte en las mismas, aparece inserto en el «Boletín Oficial» de aquella provincia, núm. 148, correspondiente al día 27 de junio último.

Ornamentos de iglesia

JAVIER ALCAIDE TELEFONO 54.394. CABALLERO DE GRACIA, 5. (Junto al Oratorio). MADRID.

Liquidación fin temporada

Fajas, corsés, sostenes. Flor de Lis. Espoz y Mina, 10.

POR 35 PESETAS IDA Y VUELTA A GIJON

Un tren rápido de baños sale de Madrid el 5 de este mes, a las 21 horas. Ida y vuelta en tercera clase, 35 pesetas; en segunda, 60 pesetas.

Estos billetes valen para doce días, pudiendo regresar con ellos por los trenes ordinarios, según cartel, y se venden en el Despacho Central de la Compañía del Norte (Mayor, 32), cesando la expendición de los mismos una vez cubierto el cupo del tren.

VISITAD GALICIA
PAIS DE TURISMO
Incomparables playas, paisajes, monumentos.
BALNEARIOS
MONDARIZ
(Gándara y Troncoso)
Estómago, intestinos, hígado, diabetes.
CUNTIS (La Virgen)
Artritismo, reumatismo, ciática, herpetismo.
LA TOJA
Escrofulismo, raquitismo, piel.

PIES SUDOROSOS

SENSIBLES
DOLORIDOS
CANSADOS
ARDIENTES
HINCHADOS

Desaparecen con el higiénico

PEDISAN

Paquete grande, 2,50 Sobre, 0,50
De venta en FARMACIAS, DROGUERIAS y PERFUMERIAS

Violento vendaval en Villalba

El viento ha derribado los postes de la vía férrea de Villalba a Torrelodones

Se interrumpen las comunicaciones y la circulación de trenes hasta las 12 de la mañana

El fenómeno, que duró catorce minutos, ocurrió a las cuatro de la madrugada

Próximamente a las cuatro de la madrugada de ayer se ha producido un violento vendaval en los pueblos vecinos a la Sierra del Guadarrama, que ha entorpecido las comunicaciones telegráficas y telefónicas, la circulación de trenes del Norte y derribado árboles y tejas de los edificios. No ha habido desgracias personales.

Los pueblos afectados, son: Las Rozas, Las Matas, Torrelodones, Galapagar, Villalba, La Navata, Guadarrama, Cercedilla y otros, en donde los perjuicios han sido menores.

El centro principal del fenómeno ha sido el trayecto comprendido entre Villalba y Torrelodones. En la vía férrea aparecían, a primera hora de la mañana, muchos postes del telégrafo y teléfono derribados y algunos atravesados sobre los carriles. Algunas viguetas de hierro habían sido completamente dobladas y otras partidas por su mitad. Las redes telefónicas se encontraban desmanteladas en todo el trayecto. Por las carreteras de La Coruña, Villalba y Guadarrama se veían multitud de árboles en tierra, unos desgajados, otros arrancados de cuajo, muchos con brechas y desprendimientos de ramas. El vendaval derribó también dos grandes postes de la Compañía Telefónica.

Según referencia del jefe de estación de Villalba, a las cuatro de la madrugada, sin el menor síntoma de preparación, puesto que reinaba absoluta calma, sobrevino un viento fuerte y revuelto, que duró aproximadamente catorce minutos, y acompañado de gran ruido.

Ningún tren fué alcanzado en ruta por el vendaval. El núm. 88 de mensajerías, de Irún-Madrid, salió de Villalba poco después, y deteniéndose a trechos pudo llegar a Torrelodones, desde donde el maquinista avisó que la vía estaba interceptada. Todas las comunicaciones habían sido cortadas. Inmediatamente comenzaron a trabajar 30 obreros para dejar la vía libre y establecer un hilo telefónico provisional entre Torrelodones y Villalba. A las once de la mañana quedó tendido el hilo y pudieron circular los trenes por una sola vía, con los retrasos consiguientes. El rápido de Santander hubo de detenerse tres horas en Villalba. A las doce y cinco quedó restablecida la circulación por ambas vías, si bien no se pudo comunicar con Madrid, hasta el anochecer.

En el kilómetro 32 hubo siete postes rotos; en el kilómetro 33 nueve postes, en el kilómetro 34, 12 postes; en el kilómetro 36, seis postes rotos y siete torcidos y en el kilómetro 37, cuatro postes torcidos. Las dos estaciones de Torrelodones y Villalba quedaron incomunicadas.

Los empleados de la Telefónica, con cinco brigadas, trasladáronse al lugar de las averías, porque a las cinco de la madrugada registraron en Madrid los aparatos de la mesa de observación, anormalidades en la carretera del Guadarrama.

Inmediatamente se movilizaron varios camiones con personal y encontraron, en efecto, que habían sido derribados algunos grandes postes de cruz. Uno de ellos en el cruce entre la carretera de Guadarrama y la de Coruña. Las comunicaciones se interrumpieron hasta las ocho de la mañana, hora en que terminaron los primeros trabajos de restablecimiento. Después continuaron los obreros ulteriores reparaciones.

Muchos de los postes que no fueron derribados aparecen removidos e inclinados. Las mayores averías las han causado los árboles al caer sobre los hilos. Hay troncos de 30 centímetros de grueso tronchados por su mitad. El viento levantó en todos los pueblos dichos las tejas de muchos edificios. En un bar de Villalba hundió las barras de hierro que sostenían el toldo de la puerta y que fué proyectado a gran distancia sobre los árboles. En el mismo pueblo, una ráfaga de aire levantó medio tejado de un almacén donde se guardan materiales de construcción. Un automóvil fué volteado por el remolino.

Hablamos con los vecinos, quienes comentaban el suceso, dando las más raras versiones. Según algunos, se advirtió en el cielo un resplandor continuo mientras duraba el vendaval. Otros decían que en la vía férrea habían visto correr una chispa eléctrica sin intermitencia. En Villalba, hubo muchas ventanas cuyos cristales fueron desmenuzados, y hasta puertas arrancadas de sus quicios. En algunos rastrojos donde días anteriores se dejaron gavillas de trigo, fueron éstas desparramadas.

El viento procedía de la parte de El Escorial, en donde no se sintieron tanto sus efectos. Se da el caso de que respetó el lado izquierdo de la vía férrea en sentido de ida, mientras los postes de la parte derecha sufrieron casi todo el daño.

La dirección del viento fué muy irregular, hasta el punto de que en un trecho de pocos metros, dos postes aparecen doblados en sentido distinto.

La misma irregularidad se observa en los tejados, pues en un mismo edificio, parte del techo cedió mientras la inmediata fué levantada.

Hubo unos momentos en que descargó granizo sin lluvia sobre los pueblos más próximos a la sierra. En Cercedilla fué arrancada la marquesina de la estación.

En Las Rozas, no tenía la Guardia civil conocimiento de ningún percance, aunque sí se había sentido a la misma hora la violencia del viento. En Villa Santiago, Villa Emilia, Colonia del Rosario y otras casas, saltaron algunas tejas, y también se registraron derribos de árboles. Iguales efectos produjo el fenómeno en Galapagar, Guadarrama, La Navata, etcétera, sin que fueran tan importantes como en Villalba, donde tuvo la mayor repercusión, sobre todo en el paseo llamado de la Jabonería, cuyo arbolado fué diesmado.

El huracán en Madrid

En las primeras horas de la madrugada de ayer comenzó a soplar un viento muy fresco que llegó a ser frío, casi invernal, sobre todo, a partir de las tres. El viento fué creciendo eu intensidad hasta soplar con furia de huracán.

La mayor parte de los faroles del alumbrado se apagaron. Sobrevino la consiguiente rotura de cristales y el desprendimiento de persianas, muchas de las cuales cayeron a la vía pública. En la Gran Vía, derribó el viento un puesto de horchata, haciendo añicos el ajuar.

El arbolado de los jardines sufrió en algunos puntos, como en el Hipódromo, las consecuencias del vendaval, pues fueron derribados algunos árboles. Poco después descargó sobre Madrid un aguacero de corta duración.

A pesar de todo, no se dió el caso de que interviniera el Cuerpo de bomberos, ni se conocen desgracias personales.

Los trenes detenidos

A consecuencia del vendaval los trenes sufrieron los siguientes retrasos:

Correo de Irún, una hora y seis minutos. Expreso de Irún, cuarenta y cinco minutos. Correo de Galicia, treinta y cuatro minutos. Expreso de Asturias, dos horas dos minutos. Correo de Santander, once minutos. Expreso de Irún, treinta minutos. Ligero de Segovia, dos horas cincuenta y siete minutos. Ligero de Avila, tres horas trece minutos. Sudexpreso de Irún, treinta y un minutos. Expreso de Galicia, treinta y siete minutos. Expreso de Santander, dos horas treinta y siete minutos. Rápido de Irún, dos horas cinco minutos; otro rápido de Irún, una hora cincuenta minutos. Ligero de Segovia, dos horas un minuto. Otro ligero, una hora treinta y dos minutos.

A las seis de la mañana de ayer quedó libre la vía ascendente y el servicio se hizo por una vía única. A las once y cincuenta y seis minutos quedaron libres las dos vías y ya se normalizó el servicio. Según nos manifestaron ayer por la tarde en la estación del Norte, las comunicaciones de toda clase funcionaban ya normalmente.

Los libros de texto

La "Gaceta" de ayer inserta una real orden de Instrucción pública que se ha dictado por el ministro para resolver el concurso anunciado para adjudicar la impresión, encuadernación, distribución y venta de libros de texto para servicio de los alumnos de segunda enseñanza.

LA VALIDEZ DE TITULOS ACADEMICOS EN PANAMA

La Cancillería del ministerio de Estado publica en la "Gaceta" de ayer el convenio, ratificado el día 25 de julio, hecho entre España y Panamá sobre reconocimiento mutuo de validez de títulos académicos e incorporación de estudios.

En virtud de este convenio los nacionales de cualquiera de las dos naciones que hubieran obtenido título o diploma para ejercer profesiones liberales, se considerarán habilitados para ejercerlas en uno como en otro países.

PARA UNA BIBLIOTECA ESPAÑOLA

El ministerio de Instrucción pública ha invitado de real orden a los editores españoles a que contribuyan en la medida que les sea posible a fomentar a la formación y sostenimiento en Méjico de la Biblioteca y Salón de Lectura españoles que la Cámara Oficial Española de Comercio proyecta crear, bien remitiendo al ministerio ejemplares de libros de autores españoles, ya enviándolos directamente a Méjico.

El Tribunal permanente de Justicia Internacional

Para cubrir una vacante se propone al ministro del Uruguay en España

En el próximo mes de septiembre la Sociedad de Naciones, por medio del Consejo y de la Asamblea y en votación simultánea, deben elegir un miembro para integrar el Tribunal Permanente de Justicia Internacional en la vacante producida por renuncia del señor J. Basset Moore, norteamericano.

Los miembros del Tribunal son elegidos sin tener en cuenta su nacionalidad; pero atendiendo a que en el conjunto estén representadas las grandes formas de la civilización y los prinicipales sistemas jurídicos del mundo. El Tribunal está constituído actualmente por un miembro suizo, un holandés, un francés, un británico, un danés, un cubano, un español, un japonés, un italiano, un brasileño, un yugoeslavo, un noruego, un rumano y un chino, de los cuales diez son titulares y cuatro suplentes. El undécimo titular era el señor Basset Moore.

Siguiendo el sistema previsto para la elección, el secretario general de la Sociedad de Naciones invitó a los miembros del Tribunal de Arbitraje de La Haya a proponer los candidatos que deben formar la lista, de la cual elegirá el Consejo y la Asamblea el que debe ocupar tan preeminente puesto, procediendo independientemente el uño de la otra y por mayoría absoluta de sufragios.

El grupo español ha convenido en proponer como candidatos, en primer término, a don Benjamín Fernández y Medina, ministro del Uruguay en España, vicepresidente de la Asociación Francisco de Vitoria y autor de numerosos trabajos jurídicos. En segundo término propone al señor Charles Evans Hughes, que ha sido secretario de Estado de la república norteamericana.

DE SOCIEDAD

El Salvador

El 6 serán los días de la marquesa de Peñaflor.

Marqueses de Lema, Marianao y Villanueva y Geltrú.

Barón de Segur.

Señores Arróspide y Ruiz del Burgo, Bautista y Ramos, Canals, Crespo, Mellado y Zulueta, Minguijón, Peris Mencheta y Raventós (hijo).

San Alberto y San Cayetano

El 7 será el santo del duque de Santa Elena.

Marqueses de Albolote, Campo Santo y de la Torre.

Condes de Fuente el Salce y el de San Félix.

Señores Aguado, Bonafós, Egaña y Bargés, García del Busto, Meric, Ortega, Pérez San Millán y Sánchez Roldán.

Les deseamos felicidades.

Petición de mano

Ha sido pedida la mano de la lindísima señorita María de la Concepción Badals y González de Mendoza para don Virgilio de Ilisástigui y Ulecia.

La boda se celebrará en breve.

Viajeros

Han salido: para Cestona, el ex ministro don José Francos Rodríguez y su distinguida esposa; para San Sebastián, el ex subsecretario de Gobernación, don Juan Navarro Reverter y la suya, los marqueses de Olivares, Valterra, Castel Florite y don Jorge Satrústegui; para Saint Moritz, la señorita Nicolasa Propper; para Coruña, la señorita de Alonso Villapadierna; para La Toja, la marquesa de González Besada; para Alcanar, los marqueses de las Atalayuelas; para San Juan de Luz, don Manuel González Amezua y familia; para Royat, los marqueses de Acapulco y la suya; para Monforte, don Francisco Javier Rodríguez Goicoechea; para Salvatierra, don Darío Bugallal; para Sangenjo, don Fernando Cárdenas; para Orense, la marquesa viuda de Esteva de las Delicias; para San Juan de Luz, la baronesa de Lavilleón.

Fallecimiento

En Ollauri (Logroño) ha rendido su tributo a la muerte el marqués de Terán.

Don José María Paternina y Jusué fué persona apreciada por las dotes que le adornaban.

Enviamos sentido pésame al hermano político del difunto, el magistrado del Tribunal Supremo don Carlos Groizard y Coronado y demás deudos.

El Abate FARIA

ORNAMENTOS DE IGLESIA
CASA ARTEAGA
Plaza del Conde de Miranda, 3, Madrid (junto al convento de las Carboneras).

La música moderna

En rapidísimo descenso he señalado recientemente las diferentes maneras de que un aficionado dispone para considerar la música, desde los más audaces experimentos de vanguardia hasta la más vulgar canción de "variedades". Creo interesante detenerme un poco en cada escalón, sintetizando cuanto hay de característico y personal en estos sectores, cuyos ideales son a veces antagónicos.

El arte, en todas sus manifestaciones, tiende constantemente a evolucionar. La inmovilidad supone un estancamiento cuyos resultados son mortales. En música se ve siempre, en medio de las exageraciones y disparates de los exaltados, el lento rodar de los elementos vitales que constituyen su transformación, a modo de moléculas vivificantes, cambiando poco a poco el tecnicismo que somete su estructura a rígidas leyes, arbitrarias muchas de ellas. Este empuje constante en busca de nuevos asideros es lo que yo llamo "música moderna".

Cuando Juan Sebastián Bach hacía maravillosas construcciones polifónicas, su hijo Felipe Manuel trataba de romper el enorme bloque, para trazar un nuevo camino a la sonata clásica. Toda la alambicada red de preceptos y leyes de armonía fué deshecha bajo el impulso de Claudio Debussy. En todos los tiempos se ve la marcha del músico moderno, que trata de procurarse una personalidad, saliéndose del cercado tradicional, para encontrar en inexplorados senderos nuevos elementos con que arropar y adornar sus ideas.

Claro es que, casi siempre, lo que al músico creador le parece nuevo no es, a veces, más que un retroceso a otras épocas; pero entonces ocurre algo semejante al famoso Renacimiento, que, creyendo volver a la época griega, hacía arte mixto con caracteres griegos y tendencias modernas. Es digno, cuando menos del mayor respeto, el compositor que enaltece su producción haciéndola evolucionar, sin atender a los colores chillones, a los desaforados gritos y al mercantilismo voraz de los "arrivistas". En esta serie de artículos trataré de nombrar lo menos posible a mis compatriotas; por ello quiero señalar la modernísima producción de un Ravel, quien, en su laboratorio musical, combina y ensaya nuevos procedimientos, con la seguridad de un maestro de la técnica; por ello debo consignar el arte reflexivo de un Etrauss, incoherente a veces, pero hecho con un dominio tonal pocas veces superado. Estos y otros artistas de su temple contribuyen más que los de espíritu egoísta al eterno caminar de la música.

La sonoridad de la orquesta se enriquece con nuevos efectos y colores, obedeciendo a cuanto pudo soñar la fantasía de un músico. Desde el austero "Concierto brandeburgués" de Bach, los "scherzos" beethovenianos, la potencia sonora de Wágner, hasta el refinado individualismo orquestal de Debussy y las audacias de Strawinsky, hay todo un mundo de efectos multicolores, maravilloso kaleidoscopio a través del cual pueden verse paisajes de eterna belleza. Elogiemos todo lo que merece al músico moderno, consciente de su técnica, poseedor de la inexplicable y divina inspiración y buceador, además, de cuanto pueda renovar y embellecer su arte. Contribuye con su esfuerzo a completar el polícromo concierto orquestal, seguramente uno de los placeres más puros de que podemos disfrutar en esta época de prosaísmo y de desorientaciones.

Joaquín TURINA

IÑIGO Muebles. Todas clases, baratísimos. Costanilla Angeles, 15.

SALICILATOS BISMUTO Y CERIO de VIVAS PEREZ
Vómitos Diarreas **CURAN** pronto y bien Cólera-Tifus Disenterías
INDISPENSABLE A LOS VIAJEROS

¡Todo el día siento picor!
Un consejo: ¡Use el Mitigal! Friccione todas las partes que le piquen con el
Mitigal
y el picor le desaparecerá en seguida.
BAYER
Para evitar contagios úsese Jabón antiséptico de Afridol.

Folletín de EL DEBATE 26)

ANDRE BRUYERE

LIANA, LA DE LOS LABIOS CERRADOS

(NOVELA)

(Versión castellana expresamente hecha para EL DEBATE, por Emilio Carrascosa.)

dinariamente aquel campesino descortés y mal educado, que se permitía imponerle su sociedad.

En medio de la general benevolencia con que había sido acogida por la población entera de Monterreal, Liana adivinó desde los primeros momentos en el joven dueño de la Granja un irreductible y peligroso enemigo.

Juan Morellan prosiguió tras una breve pausa:

—Su miseria de usted no es tan grande como para que se olvide usted de rezar, de pedirle a Dios.

—No está usted en lo cierto si cree que me olvido. Ya he rezado—se defendió la muchacha.

¿Y por qué se defendía? ¿Qué obligación tenía ella de darle cuenta de sus actos a aquel desconocido, a aquel inoportuno que forzaba su intimidad indómita? En verdad que la sencillez y franqueza de las costumbres campesinas pasaba de la raya del límite de la más elemental y correcta prudencia.

Sin embargo, las palabras advertidoras de Juan, que tenían para Liana no sabía qué misterioso sentido de llamamiento, la impelían a darle una respuesta que pugnaba por salir de sus labios aun en contra de su voluntad.

—Sí, ya he rezado—repitió—; pero déjeme usted. ¿Qué puede importarle a usted una forastera, una extraña como yo?

Juan de Morellan replicó simplemente:

—Usted va a vivir en lo sucesivo entre nosotros, va a educar a mi hermana Tití, va a frecuentar nuestra casa. Nosotros le parecemos a usted unos campesinos y usted nos parece a nosotros una gran dama. Y yo quisiera que, tanto por Tití como por usted misma, pensase usted una sola cosa, que todos nosotros somos cristianos.

Liana lo miró sorprendida. La desconcertaba este extraño Juan Morellan, tan distinto en todo de los demás jóvenes, que ella había conocido hasta entonces.

Se irguió con altanería, para mirarle de arriba abajo, como si quisiera medirlo con la vista, pero Juan había echado a andar, y se alejaba presuroso. Una mueca, cruelmente amarga, crispó los finos labios de Liana.

«Me encuentra demasiado moderna—pensó—y teme que sea perniciosa para ella la influencia que yo pueda ejercer sobre su hermana. No me agrada Juan Morellan. Evitaré su trato cuanto me sea posible».

Se iba haciendo de noche, y Liana abandonó también el cementerio. Pero en vez de reintegrarse a su nuevo albergue del convento, se dirigió a casa del doctor de Bian, para pasar un rato al lado de Paula.

En el saloncito del médico se disfrutaba de un tibio ambiente agradabilísimo. Unos gruesos leños chisporroteaban alegremente en la chimenea y Liana se sintió invadida de un gran bienestar.

—¡Qué confortable tienes esto, Paula!—exclamó aproximándose al fuego, sin fijarse en una persona que había sentada cerca de la chimenea, y a la que tomó por la hija del médico.

Una voz bien timbrada la respondió:

—Paula no está en casa en este instante, pero no tardará en regresar, señorita. También yo la estoy esperando.

A la indecisa claridad del crepúsculo vespertino pudo distinguir entonces Liana la silueta elegante y esbelta de Roger de Asprea, que se apresuró a levantarse del cómodo asiento que ocupaba.

La huérfana tuvo un ligero movimiento de sorpresa. Pero ya Roger le indicaba galantemente un sillón, invitándola a sentarse.

Acomódese usted aquí, señorita—le dijo alegremente—; voy a tener el placer de hacerle a usted los honores de la casa; mi íntima y antigua amistad con el doctor y su familia me autorizan a ello, si es que no me imponen esta obligación, tan grata para mí. Por otra parte, el doctor está en casa. Hablábamos hace un momento, pero tuvo que acudir a su despacho para recibir a no sé quién, probablemente un importuno.

—¡Yo creí que encontraría a Paula y por eso me atreví a entrar—se excusó la joven!—¿Dónde puede estar a estas horas?

La risa franca, alegre y jovial de Roger de Asprea sonó como un canto a la vida.

—¡Oh, señorita! A pesar del mes y pico que lleva usted en Monterreal todavía sigue siendo usted la encantadora parisién del primer día. ¿Dónde quiere usted que esté a hora tan avanzada de la tarde y con un tiempo tan brumoso y desapacible una muchacha? Sencillamente, en la iglesia, señorita. Es el día de los Difuntos.

Liana se dijo que el heredero de los Asprea debía de ser excesivamente vivo de genio, a juzgar por su modo de expresarse. Roger prosiguió con acento apicarado, que no tenía, sin embargo, nada de irrespetuoso:

—¡Claro, usted no sabe!... En Monterreal la gente es muy piadosa; me atrevería a decir que la piedad es aquí una ocupación como otra cualquiera.

Pasaron unos momentos sin que Paula ni su padre llegaran. El fuego seguía chisporroteando y las llamas despedían trémulos resplandores que se reflejaban en la madera barnizada y brillante de los muebles.

—*Señorita*—dijo de pronto Roger—, espero que muy pronto nos hará usted el honor de ir a nuestro castillo para encargarse de mi hermana. Tengo la plena certeza de que bajo la dirección de usted Myriem no tardará en ser una verdadera dama, una mujer distinguida y mundana.

La huérfana calló, solicitada por un recuerdo demasiado reciente. Roger no pudo menos de sentirse humillado en cierto modo por el silencio de Liana, pero prosiguió:

—Ahora, que no hay que tomar demasiado en serio lo de las lecciones de inglés, de canto y de no sé cuantas cosas más, que no pasan de ser un pretexto. La verdad es que mi madre desea para mi hermana una compañera, más aún, una amiga digna de ella, que le sirva de mentora y de guía en el aprendizaje de la difícil ciencia del mundo.

—Pero para enseñar esa ciencia—objetó Liana—nadie más indicada que la señora de Asprea.

—No. Mi madre rompió todas sus relaciones con el mundo y con la sociedad a raíz de su viudez. Muy de tarde en tarde va a París, donde nunca permanece más de algunas semanas, y luego vuelve a encerrase en el castillo. Pero en cambio aprecia justamente todo lo que puede usted contribuir a la educación de Myriem. Piense usted que la infeliz ha vivido hasta ahora condenada a no tener más sociedad que la no muy exquisita por cierto de Tití Morellan, que no ha pasado nunca en sus viajes más allá de Toulouse.

—Los viajes son muy recomendables, me atrevería a decir que imprescindibles, porque contribuyen de un modo eficacísimo a la formación intelectual de la juventud—dijo irónicamente Liana de Cassan.

Roger se echó a reír de la mejor gana.

—Señorita, acaba usted de hablar en un tono que es todo un poema. Pero ahora dígame usted seriamente cuáles son los países que no ha visitado usted todavía.

—Yo he viajado de manera especial, con preferencia, por todos aquellos lugares más o menos bellos y sugestivos que ha consagrado la moda. Conozco las playas de Normandía y de Bretaña, la costa vasca, la Riviera y parte de Suiza, sobre todo las estaciones invernales.

—¿Ha estado usted en Niza?—preguntó Roger.

Y con su habitual locuacidad comenzó a evocar los recuerdos encantadores de todos esos pintorescos parajes de la tierra donde la vida se desliza plácida y venturosa en medio de excursiones, de banquetes, de fiestas brillantes.

Los jóvenes se enfrascaron en una conversación que tenía para ellos el máximo interés, y siguió pasando el tiempo, y continuaron chisporroteando en la chimenea los leños sin que Paula ni su padre llegasen. Liana llegó a olvidarlo todo en la evocación de escenas, sucesos y tiempos que por un instante volvía a unirla con el pasado.

La puerta del saloncito se abrió sin que ninguno de los dos jóvnes lo advirtiese, hasta que sintieron en su rostro la fría caricia del aire que había inva-

(Continuará.)

COTIZACIONES DE BOLSAS

INTERIOR 4 POR 100. — Serie E (75,75), 75,60; D (75,75), 75,75; C (75,75), 75,75; B (75,75), 75,75; A (76), 75,75; G y H (75,75), 75,25.

EXTERIOR, 4 POR 100.—Serie F (89,50), 89,50; C (89,50), 89,75; A (89,50), 89,80; G y H (89,50), 89,80.

AMORTIZABLE 4 POR 100.—Serie C (87), 86,50; A (87,25), 86,50.

5 POR 100 AMORTIZABLE, 1926.—Serie A (103,70), 103,75; C (103,70), 103,75.

5 POR 100 AMORTIZABLE, 1927 (libre).—Series E, D, C, B y A (104), 104.

5 POR 100 AMORTIZABLE, 1927 (con impuestos).—Series E, D, C, B y A (93,90), 93,90.

1928, AMORTIZABLE al 3 por 100 (76), 76.

1928, AMORTIZABLE al 4 por 100 (94), 94,25.

1928, AMORTIZABLE al 4,50 por 100.—Series F, E, D, C, B y A (99,75), 99,50.

5 POR 100 AMORTIZABLE, 1920.—Serie E (96,50), 96,30; D (96,50), 96,50; C (96,50), 96,50; B (96,50), 96,50; A (96,50), 96,50.

5 POR 100 AMORTIZABLE, 1917.—Serie D (95,50), 95,50; C (95,80), 95,50; B (95,80), 95,50; A (95,85), 95,50.

DEUDA FERROVIARIA. — Serie A (103,15), 103,15.

AYUNTAMIENTOS.—Ensanche 1915 (96), 95; Villa Madrid, 1914 (92), 92; 1918 (92), 92; Subsuelo (100), 100.

VALORES CON GARANTIA DEL ESTADO.—Transatlántica, 1925, mayo (101,25), 101; ídem, 1920, noviembre (102,75), 102,75; Hidroeléctrica Ebro (103,75), 103,75.

CEDULAS HIPOTECARIAS.—Banco Hipotecario de España: 4 por 100 (94,25), 94,25; 5 por 100 (101,50), 101,50; 6 por 100 (110,75), 110,65.

EFECTOS PUBLICOS EXTRANJEROS.—Cédulas argentinas (2,60), 2,60; E. argentino (103,25), 103,60; E. Majzén, 101.

CREDITO LOCAL. — Al 6 por 100 (102,85), 102,85; ídem al 5,50 por 100 (99,95), 100,10.

ACCIONES. — Banco Hipotecario (475), 475; Español de Crédito (449), 452; Central (200), 200; Unión Eléctrica (180), 160; Telefónica (99,75), 99,75; Minas del Rif, nominativas, (550) 550; ídem portador (639), 639; Guindos (99), 99; Tabacos (233), 232,50; Petróleos (157), 159; F. C. Andaluces (81,50), 81; M. Z. A.: contado (581), 580; fin corriente (583), 580,50; Norte de España: fin corriente (602), 600; "Metro" (172), 172; Tranvías: fin corriente (137,75), 137; Azucareras preferentes: contado (148,50) ,148,75; fin corriente (149,25), 149,50; ídem ordinarias: contado (51,50), 52; fin corriente (51,75), 52,50; Explosivos (1.212), 1.220) ídem fin de mes (1.215), 1.218.

OBLIGACIONES.—H. Santillana primera (91), 92; Mediodía (85), 88; Mieres (95), 95; Unión Eléctrica Madrileña: 6 por 100 (106), 106; Constructora Naval: 6 por 100 (102,50), 101,75; Transatlántica: 1922 (105), 105; Norte, primera (75), 75; segunda (73,40), 73,40; quinta (74), 74; Huesca (87), 86; Norte 6 por 100 (103,35), 103,75; Alicante, primera (340), 339; G (103,50) 104; I (103,75), 103,85; J (99,25), 99,75; "Metro". 5 y medio por 100 (100,50), 100,50.

BONOS.—Azucarera (100), 100.

Monedas.	Precedente.	Día 3
Franco franc	0,2380	0,2385
Belga	*0,848	*0,8485
Franco suizo	*1,1715	*1,1725
Libra	29,50	29,52
Lira	0,3165	0,3175
Dólar	*6,075	*6,08
Reichmark	*1,455	*1,455
Cor. checa	*0,181	*1,815
Escudo	*0,28	*0,27
Cor. noruega.....	*1,63	*1,63
Cor. sueca.....	1,76	
Florín	*2,45	*2,45
Peso argent	2,57	*2,54

BARCELONA

(Bolsín)

Interior, 75,65; Exterior, 89,60; Amortizable, 5 por 100, 96,40; Norte, 120,30; Alicante, 116,20; Orense, 44,65; H. Colonial, 124,75; Tabacos, 374; francos, 23,95; libras, 29,58.

* * *

Francos, 23,95; libras (29,565), 29,58; marcos (1,7550), 1,4575; liras, 31,95; belgas, 84,85; suizos (117,20), 117,30; dólares (6,0850), 6,0925; pesos argentinos 2,565; Interior (65,75), 65,70; Amortizable (66,25), 66,05; Norte (603), 601,50; Alicante (583), 581; Orense (44,45), 44,65; Chade (718), 742; Coloniales (618,65), 623,75; Aguas (188,75), 190; Filipinas (371), 373ú Gran Metro (51,50), 52; Felgueras (60), á0,25; Explosivos (1.235), 1.230; Rif (637,50), 630.

BILBAO

Altos Hornos, 173; Explosivos, 1.210; Resineras, 113; Papelera, 197; Siderúrgica, 126; Naval, 127,50; Petróleos, 157; Naviera Vascongada, 330; H. Ibérica, 760; Minas Rif (nominativas), 555; Aurora, 460; Banco España, 580; Hispano Americano, 228; Vizcaya, 1.990; Nortes, 603,50; Robla, 595; Santander, 620; Vascongados, 800; Telefónica, 99,80; Eléctricas de Zaragoza, 155; Unión Eléctrica Vizcaína, 850; Cala, 86.

LONDRES

Pesetas, 29,53; francos, 124,13; dólares, 4,8546; belgas, 34,905; francos suizos, 25,22; liras, 92,80; coronas suecas, 18,145; noruegas, 18,19; danesas, 18,1875; austriacas, 34,42; florines, 12,0918; marcos, 20,36; pesos argentinos, 47,43; chileno, 39,70.

(Cierre)

Pesetas, 29,52; francos, 124,15; dólares, 4,85 7/16; belgas, 34,90; francos suizos, 25,22; florines, 12,0925; liras, 92,80; marcos, 20,35; coronas suecas, 18,15; ídem danesas, 18,19; ídem noruegas, 18,19; chelines austriacos, 34,42; coronas checas, 163,75; marcos finlandeses, 192,75; escudos portugueses, 2,7/32; dracmas, 374; lei, 799,50; mil reis, 5,29132; pesos argentinos, 47,7/16; Bombay, 1 chelín, 5 peniques 29/32; Changai, 2 chelines, 8 peniques; Honkong, 2 chelines, 0,75 peniques; Yokohama, 1 chelín, 10 peniques 5/16.

BERLIN

Pesetas, 68,88; dólares, 4,193; libras, 20,353; francos, 16,39; coronas checas, 12,422; mil reis, 0,498; escudos portugueses, 19,40; pesos argentinos, 1,767; florines, 168,21; liras, 21,915; chelines austriacos, 59,115; francos suizos, 80,695.

ESTOCOLMO

Dólares, 3,7375; libras, 18,145; francos, 14,67; marcos, 89,175; belgas, 52,10; florines, 150,15; coronas danesas, 99,85; ídem noruegas, 99,825; marcos finlandeses, 9,42; liras, 19,65.

NOTAS INFORMATIVAS

Las series del Interior repiten su cambio de 75,75, a excepción de las pequeñas. El Exterior gana 25 céntimos en la serie C y 40 en las pequeñas. También mejora el Amortizable de 1926 a 103,75, y el de 1928 al 4 por 100, que gana un cuarto. Retrocede el Amortizable al 4 por 100 y el canjeado de 1917; registran su cotización anterio los dos Amortizables de 1927, libre y con impuesto, a 104 y 93,90; el canjeado de 1900 y el de 1928 al 3 por 100; el del 4,50 por 100 baja 25 céntimos. No varían los valores de garantía, los de la Deuda Ferroviaria ni las cédulas hipotecarias al 4 y 5 por 100.

Se cotiza por primera vez a 101 el empréstito del Majzén para obras en Marruecos. En bancarios el Español de Crédito pasa de 449 a 452 y repiten el cambio el Hipotecario y Central a 475 y 200, respectivamente.

En industriales y ferrocarriles se cotizan en baja los Andaluces a 81, Alicantes a 580, al contado, y 580,50 a fin de mes; Nortes a 600 a fin de mes; Tabacos pasan de 233 a 232,50. Las acciones de la Unión Eléctrica se hacen a 160, sosteniendo su cotización, después de la entrega de las nuevas, aunque la cotización anterior fué de 180 el 28 de junio. Petróleos gana dos duros, a 159, y Explosivos ocho pesetas, al contado y tres a fin de mes. También mejoran Azucareras preferentes y ordinarias al contado y a fin de mes.

No varían Minas del Rif, nominativas y al portador, 550 y 639, respectivamente; ni los Guindos, a 99; Telefónica a 99,75, "Metro" a 172. Tranvías a fin de mes pasan de 137,75 a 137.

En el departamento del cambio internacional, los francos ganan cinco céntimos, a 23,85; las liras 10 céntimos, a 31,75 por 100; las libras dos céntimos, a 29,52, y el dólar entre particulares se cotiza a 6,08.

* * *

Moneda negociada:
25.000 francos a 23,85 por 100.
25.000 liras a 31,75 por 100.
1.000 libras a 29,52.

* * *

Valores negociados a más de un cambio:

Amortizable al 3 por 100 de 1928, 76,10 y 76; Explosivos, 1.225 y 1.220, en operaciones al contado; y M. Z. A., 580 y 580,50, y Azucareras ordinarias, 52 y 52,50 a fin de mes.

* * *

La Junta sindical procederá a nivelar las operaciones realizadas en Español de Crédito a 452 y Madrileña de Tranvías a 138.

La entrega de los saldos se efectuará el día 7.

* * *

Con fecha de ayer han sido incluídas en el Boletín de cotización oficial 8.000 cédulas hipotecarias al 5 por 100 de 500 pesetas nominales, emisión de 25 de noviembre de 1927, núms. 1.087.681 a 1.093.680, puestas, en circulación por el Banco Hipotecario de España.

LA SESION EN BILBAO

BILBAO, 3.—En la sesión de hoy las acciones del Banco de España operaron con demandas a 580 duros. Las del Banco de Bilbao se solicitaron a 2.265 pesetas. Las del Banco de Vizcaya, serie A, operaron a 1.900 pesetas, y las de la serie B, a 525 y 520. Quedaron ,ofrecidas a 525. Las del Banco Hispano Americano hicieron operaciones con demandas a 228 por 100. Los Centrales se ofrecieron a 200 duros. Los Nortes operaron a 603,50 pesetas y se solicitaron a última hora a 603.

Los Alicantes se pidieron a 580 pesetas. Las Hidroeléctricas Españolas, viejas, se solicitaron a 220 duros. Las Ibéricas operaron con ofertas a 760 pesetas. Las Electras del Viesgo tuvieron demandas a 610 pesetas. Las Cooperativas de Madrid se ofrecieron a 165 duros. Las Sota y Aznar se ofrecieron a 1.120 pesetas. Los Petróleos operaron con ofertas a 157 duros.

Las Papeleras operaron a 198 duros a fin del corriente mes, y a 197 al contado. Cerraron con demandas a 197 y ofertas a 199. Las Resineras operaron con demandas a 113 pesetas. Los Explosivos operaron a 1.210 pesetas al contado y a 1.215 a fin de este mes. Cerraron a 1.210 al contado y ofertas a 1.215 a fin del corriente mes.

Las Telefónicas operaron a 99,85 y 99,80 duros, y se ofrecieron a la hora del cierre al último cambio. Los Altos Hornos operaron a 173 duros al contado y 174 a fin del corriente mes. Cerraron con peticiones a 173. Las Siderúrgicas del Mediterráneo operaron a 125 y 126 duros, y terminaron con demandas a 126. Las acciones Babcock Wilcox se ofrecieron a 115 duros.

La Constructora Naval, serie blanca, operó con demandas a 127,50 duros. Las Minas del Rif, al portador, ofertas a 635 pesetas. Las acciones nominativas operaron a 555 pesetas al contado y 559,50 a fin de agosto. Cerraron ofrecidas a 555 pesetas.

Las Setolazar se demandaron a 1.475 pesetas y se ofrecieron a 1.500. Las Sierra Menera tuvieron demandas a 118 pesetas.

RADIOTELEFONIA

MADRID, Unión Radio (E. A. J. 7, 375 metros).—11,45, Sintonía. Calendario astronómico. Santoral. Intermedio musical y literario. Campanadas. Bolsa. Programa del día.—12,15, Señales horarias.—14, Orquesta: «Rosamunda» (obertura), Schúbert; «Serenata china», L. Siede; «Tosca», (fantasía, arreglo de Hofmann), Puccini. Intermedio por Luis Medina. La orquesta: «Can't you Lear me say'i love you?» (vals), Brown; «Baltimore» (fox), Healy; «Las dos princesas» (fantasía), Caballero. Boletín meteorológico. Bolsa de trabajo. Prensa. La orquesta: «La Gioconda» (danza de la horas), Ponchielli.—19, «La alsaciana» (fantasía), Guerrero; «Norah» (fantasía), Meyerbeer; «Las corsarias» (fantasía), Alonso. Intermedio por Luis Medina.—20, Música de baile por el sexteto. 21,45, Cosechas ganados y mercados; servicio especial suministrado por los principales mercados de España.—22, Campanadas. Señales horarias. Orquesta: «Leonora» (obertura número 3), Beethoven; «Sinfonía incompleta» (en «si» menor), Schúbert. Intermedio: «Estado perfecto», charla humorística, por don Gustavo Espinós.—23, «Fantochines», ópera de Tomás Borrás y Conrado del Campo, interpretada por Sylvia Seroll, José Angerri y la orquesta de la estación; maestro director, José María Franco. Noticias de última hora.—24, Música de baile; transmisión de las orquestas de «Palermo en Rosales».—0,30, Cierre. (Esta emisión será retransmitida por las estaciones de Barcelona y Sevilla).

Radio España (E. A. J. 2, 400 metros).—17 a 19. Orquesta: «Diana», Pacheco. «Lohengrin», Wágner. «Rigodón», Rameau. «La Dolores», Bretón. Señorita Gessa: «Carnavale de Venecia», Benedit. «Sonámbula bellini il cuaramy», Jones. «Dinorah», Meyerbeer. Señor Ropero Muñoz: «Hamleto», Thomas. «Ideale», Tosti. «Nella notte d'april», Tosti. «A la luz del candil», Navarrini. Noticias, lecturas y santoral. Cierre.

ACADEMIA PREPARATORIA MILITAR
Dirigida por los Padres Jesuitas
COLEGIO DEL SALVADOR
ZARAGOZA
En la última convocatoria los alumnos que han obtenido plaza han sido en relación del 97% de los presentados por la Academia, entre ellos los números 4.º y 5.º de la promoción.

SANTORAL Y CULTOS

Día 4. Sábado.—Stos. Domingo de Guzmán fd.; Aristarco y Juan Bautista María Vienney, cura de Ars, Eufronnio. Agabio, Obs.; Perpetua, Tertuliano, pbro.; Eleuterio, Protasio, mr.

La misa y oficio divino son de Santo Domingo de Guzmán, con rito doble mayor y color blanco.

A. Nocturna.—Cor Mariae.

40 Horas.—Sto. Domingo el Real.

Corte de María.—Dolores, en las parroquias de S. Luis, Carmen, S. Sebastián, Sta. Teresa, Stos. Justo y Pástor, Santa Bárbara y Sta. Cruz y Arrepentidas, Caballero de Gracia, Cristo de la Salud, Calatravas (P.), y Servitas.

Parroquia de las Angustias. — 8, misa perpetua por los bienhechores de la parroquia.

Parroquia de S. Millán.—Novena a S. Cayetano. 10, misa cantada con Exposición; 7,30 t., Exposición, estación, rosario, sermón, señor Ruau; ejercicio, reserva y gozos.

A. de S. José de la Montaña (Caracas). 3 a 6 t., Exposición; 5,30, rosario y bendición.

María Auxiliadora (Salesianos).—6 a 9, misas.

María Inmaculada.—10,30 a 6,30 t., Exposición.

Olivar.—8, comunión general en honor de Sto. Domingo; 10, misa solemne con Exposición; 7,30 t., termina el triduo con sermón, P. Fanjul, y reserva.

Rosario.—Termina la novena a Santo Domingo de Guzmán. 8,30, comunión general; 10, misa solemne; 7 t., Exposición, rosario, ejercicio, sermón, padre Casado; cánticos, reserva e himno.

Servitas (S. Nicolás).—8 a 9,30, misas; 6,30 t., Corona dolorosa.

Sto. Domingo el Real (40 Horas).—8, Exposición; 9,30, misa solemne; 6,30 t., estación, rosario, ejercicio a Sto. Domingo, sermón, padre dominico, y procesión de reserva.

Sta. Catalina.—Fiesta a Sto. Domingo. 8, comunión general; 9, misa solemne con Exposición; 6,30 t., termina la novena, con sermón, P. Perancho, O. P., y reserva.

PROVISION DE BECAS

Se convoca a oposiciones para proveer en el Seminario de los Santos Justo y Pástor, de Alcalá de Henares, tres becas y siete medias becas, las primeras de las cuales podrán ser ampliadas si el número y preparación de los opositores lo requiere, entre jóvenes que hayan hecho los estudios de instrucción primeria y sean hijos de padres verdaderamente pobres. Los ejercicios de oposición se celebrarán el 28 de septiembre próximo, y la documentación deberá enviarse con el debido tiempo a la secretaría de estudios con la correspondiente solicitud. Se admitirán a oposiciones jóvenes extradiocesanos.

(Este periódico se publica con censura eclesiástica.)

VIAJES SOMMARIVA, S. A.
Agencia Católica Española de fama mundial.
ORGANIZACION MODERNA DE TODA CLASE DE VIAJES.
Informes gratis.
Av. del Conde de Peñalver, 17, MADRID.

REGINA
SUPER-JOYA DE LA TECNICA MODERNA
¡Un paso de gigante en la fabricación de máquinas para escribir!
CONCESIONARIO EXCLUSIVO PARA ESPAÑA Y COLONIAS:
MANUEL DE LA PEÑA YGEA
MONTERA, 29. APARTADO 396. TELEFONO 11.569. MADRID.

Los MAS ALTOS PRECIOS. La casa ORGAZ
Compra brillantes, esmeraldas y perlas
CIUDAD RODRIGO, 13

BANCO DE ESPAÑA

Habiéndose extraviado el resguardo de depósito intransmisible núm. 85.178 de pesetas nominales 15.800 de Deuda Interior 4 por 100, expedido por este Establecimiento en 4 de julio de 1925, a favor de don Baldomero Martínez Gómez, usufructuario, y don Baldomero Quintana Diego, nudo propietario, se anuncia al público por segunda y última vez para que el se crea con derecho a reclamar, lo verifique dentro del plazo de un mes, a contar desde el 6 del actual, fecha de publicación del primer anuncio en el periódico oficial «Gaceta de Madrid» y dos diarios de esta Corte, según determina el art. 41 del Reglamento vigente de este Banco, advirtiendo que, transcurrido dicho plazo sin reclamación de tercero, se expedirá el correspondiente duplicado del resguardo, anulando el primitivo y quedando el Banco exento de toda responsabilidad.—Madrid, 19 de julio de 1928.—El vicesecretario, Francisco Belda.

"NOGAT"
PRODUCTO ESPECIAL MATA-RATAS

El mata-ratas «Nogat» constituye el producto más cómodo, rápido y eficaz que se conoce para matar toda clase de ratas y ratones. Se vende a 0,50 ptas. paquete en las principales farmacias y droguerías de España, Portugal y América.
Producto del Laboratorio Sówatarg, calle del Ter, 16, Teléfono 564 S. M., Barcelona.
Nota. Mandando previamente su importe más 50 céntimos para gastos al Laboratorio éste, a vuelta de correos, verifica el envío de la cantidad pedida.

' El dolor de riñones !
Gota
Reumatismo
Cálculos
Arenilla
El dolor de riñones, proviene cuasi siempre del envenenamiento de la sangre por el acido úrico. Para suprimirlo, basta el uso del agua mineralizada con los
LITHINÉS du Dr GUSTIN
que a la par que eliminan por completo dicho veneno, previenen la mayoría de las enfermedades del Hígado, del Estómago, y de la Vejiga.
De venta en todas partes.
Desconfiar de las imitaciones peligrosas é ineficaces.
De venta en todas partes. DEPOSITO GENERAL: MALLORCA, 313.—BARCELONA.

¡¡AGRICULTORES!!
Regad vuestros campos y aumentaréis cinco veces su valor. Grandes existencias de Bombas. MORENO y Cía., Carrera San Jerónimo, 44, MADRID.

"LA CHOCOLATERA"
Cafés, Chocolates: Los mejores del mundo. HUERTAS, 22, frente a Príncipe. NO TIENE SUCURSALES.

PARARRAYOS "JUPITER"
Unico eficaz para protección de edificios.
L. RAMIREZ.—3, Coloreros, 3, MADRID.—Tel. 10.115.

SE QUEMAN EN GALERIAS BAYON, FUENCARRAL, 20, infinidad piezas Radio, electricidad, útiles fotografías, loza, muebles, cuadros; diariamente, grandes ocasiones.

EL DEBATE, Colegiata, 7.

¡NO OLVIDE USTED!
QUE EL PLAZO PARA EL CANJE DE CUBIERTAS DE
PAPEL DE FUMAR
NIKOLA
DE CALIDAD INSUPERABLE
por bonos numerados para el sorteo de
10.000 PESETAS
EN BILLETES DEL BANCO DE ESPAÑA
termina el día 31 del presente mes de agosto

MUEBLES
De lujo y económicos a plazos y contado. «La Confianza», Valverde, 5.

Quiosco de EL DEBATE
Calle de Alcalá, frente a las Calatravas

APOPLEJIA
PARALISIS
Angina de pecho. Vejez prematura y demás enfermedades originadas por la Arterioesclerosis e Hipertensión
Se curan de un modo perfecto y radical y se evitan por completo tomando
RUOL
Los síntomas precursores de estas enfermedades: dolores de cabeza, rampa o calambres, zumbidos de oídos, falta de tacto hormigueos, vahidos (desmayos), modorra, ganas frecuentes de dormir, pérdida de la memoria, irritabilidad de carácter, congestiones, hemorragias, varices, dolores en la espalda, debilidad, etc., desaparecen con rapidez usando Ruol. Es recomendado por eminencias médicas de varios países; suprime el peligro de ser víctima de una muerte repentina, no perjudica nunca por prolongado que sea su uso; sus resultados prodigiosos se manifiestan a las primeras dosis, continuando la mejoría hasta el total restablecimiento y lográndose con el mismo una existencia larga con una salud envidiable.
VENTA: Madrid, F. Gayoso, Arenal, 2, Barcelona, Segalá, Rbla. Flores, 14, y principales farmacias de España, Portugal y América

Artes gráficas
ALBURQUERQUE, 12
TELEFONO 30.438
Impresos para toda clase de industrias, oficinas y comercios, revistas ilustradas, obras de lujo, catálogos, etc., etc.

SUSCRIPCIONES a
EL DEBATE
se reciben en Quiosco de EL DEBATE calle de Alcalá, frente a las Calatravas

VINO DE PEPTONA ORTEGA
TONICO RECONSTITUYENTE

ORBIS S. A.
Clarís, 5. BARCELONA.
Teléfono A. 458.
Avenida Pi y Margall, 18, entresuelo.
MADRID.—Teléfono 16.924.
Agentes exclusivos de la máquina de escribir
Continental

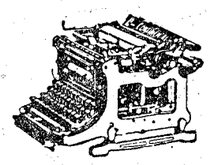

EL PAPEL DE FUMAR
NIKOLA
SE HALLA A LA VENTA EN TODOS LOS ESTANCOS DE ESPAÑA

DELICIOSO VERANEO
excursiones del «Lloyd Norte Aleman» para las Regiones árticas, Noruega y Mar Báltico. Excursiones por el Mediterráneo.
Servicio de vapores para todo el mundo, América del Sur, América del Norte, Habana, Canarias, Asia (Manila) y Australia.
INFORMES: dirigirse Madrid, Carrera de San Jerónimo, 49, VON DRYGALSKI.

VINOS Y COÑAC
Casa fundada en el año 1730
PEDRO DOMECQ
PROPIETARIA de dos tercios del pago de Macharnudo, viñedo el más renombrado de la región.
Dirección: PEDRO DOMECQ Y CIA, Jerez de la Frontera

BALNEARIO DE SOLARES
INSTALACION COMPLETA PARA TRATAR CON EXITO INDISCUTIBLE NEURASTENIA E HISTERISMO, PROCESOS GASTRO-INTESTINALES, Y DE MODO PARTICULARISIMO LOS DE ENTERITIS MUCOMEMBRANOSAS.

ANUNCIOS POR PALABRAS

Hasta 10 palabras, 0,60 pesetas
Cada palabra más, 0,10 pesetas

Estos anuncios se reciben en la Administración de EL DEBATE, Colegiata, 7; quiosco de EL DEBATE, calle de Alcalá, frente a las Calatravas; quiosco de Glorieta de Bilbao, esquina a Fuencarral; quiosco de la plaza de Lavapiés, quiosco de Puerta de Atocha, quiosco de la Glorieta de los Cuatro Caminos, frente al número 1; quiosco de la Glorieta de San Bernardo, Y EN TODAS LAS AGENCIAS DE PUBLICIDAD.

ALMONEDAS

COMPRA venta muebles; lavabos, 18 pesetas; mesillas, 17 pesetas; armarios desde 30 pesetas. Tudescos, 7.

TRASPASAMOS local; liquidamos forzosamente existencias precios coste. Ferretería. Barquillo, 41. Thermos, 1,95. Heladoras, 9,75. Lámparas, 1,25. Bolsas, 1,95. Zorros, 0,75.

ALMONEDA muebles diez pisos, camas, piano, armarios, etcétera; deseo prenderos. Leganitos, 17.

DESPACHO renacimiento; vale 1.000 pesetas, 600 pesetas. Estrella, 10. Matesanz.

ALCOBA chipendal, lunas interiores; vale 8.000 pesetas, 3.000. Estrella, 10.

COMEDOR lunas fantasía, mesa ovalada, sillas tapizadas, 600. Estrella, 10.

ALCOBA, cama bronce, coqueta, mesillas, luna, 740 pesetas. Estrella, 10.

CAMA, colchón y almohada, 50 pesetas. Aparadores, 100. Estrella, 10.

BUREAU americano, muelle automático, 140 pesetas; sillón, 25. Estrella, 10.

ARMARIOS luna barnizados, 110 pesetas. Mesas comedor, 10. Estrella, 10.

CAMA dorada a fuego, con sommier, 100 pesetas. Estrella, 10.

VISITAD exposición muebles. Casa Matesanz compraréis a vuestro gusto, economizando pesetas. Estrella, 10, doce pasos Ancha.

ALMONEDA toda la casa. Olózaga, 4, tercero derecha. Horas, de cuatro a ocho.

DESPACHO renacimiento. 1.200; vale, 3.000. San Mateo, 3. Gamo.

COMEDOR fantasía, 375; verdadera ocasión. San Mateo, 3. Gamo.

ARMARIO luna, 90; ropero, 85. San Mateo, 3. Gamo.

MESA comedor, 18; sillas, 5; perchero, 16. San Mateo, 3. Gamo.

ARMARIO dos lunas, 175. San Mateo, 3. Gamo.

ALCOBA tres cuerpos, cama dorada, 750. Beneficencia, 4. Gamo.

DESPACHO inglés, 200; bureau americano, 140. Beneficencia, 4. Gamo.

ALQUILERES

CUARTOS todo «confort» barrio Salamanca, 100 a 250 pesetas. Teléfono 53.575.

CUARTOS por 35 duros. Se arriendan con cuarto de baño y calefacción central en Velázquez, 65.

SE alquila hermosa nave y un establo en el inmediato pueblo de Vallecas. Razón: Calle del Carmen, 3, del mismo pueblo.

ARRIENDO finca rústica gran extensión, secano, regadío y pastos, edificios y demás elementos para la explotación. Razón: Paulino Olalla. Antonio Maura, 18. Madrid.

ZARAUZ. Alquilo villas amuebladas, 9 a 17 camas. «confort», vista mar, jardín. Antonio Beracierto.

NECESITASE casita u hotel alrededores Madrid, precio módico, todo año. Roldós; 150. Tres Cruces, 7.

ALQUILO hermosa y fresca casa de campo amueblada, todas comodidades, trescientas pesetas temporada. Zacarías Alonso. Cardenal Cisneros, número 73.

AUTOMOVILES

REPARACIONES eléctricas automóviles, magnetos, dínamos, motores. Carrión y Compañía. Caños, 6. Teléfono 18.832.

COMPRAVENTA automóviles todas marcas. Calle Princesa, número 7.

ARACIL Ochoa. Talleres mecánicos, reparaciones garantizadas. Castelló, 47. Teléfono 53.304.

MAGNETOS, dínamos, motores (arreglos garantizados), piezas repuesto. Carmen, 41, taller.

CAMIONES «Minerva», ómnibus, construcción sin rival en calidad y robustez. Pidan demostraciones. Representación Automóvil Salón. Alcalá, 81.

CONDUCCIONES interiores «Nash» seminuevas, «Citroën» cinco y diez caballos, todos modelos. Gran ocasión. «Auto» «Citroën». Caños, 2.

SOLICITAD presupuestos anuncio Agencia «Star». Montera, 8, principal. Teléfono 12.520.

AUTOMOVILES ocasión, todas marcas, a plazos y contado. Vic. Vallehermoso, 7.

CUBIERTAS y cámaras de ocasión; especialidad reparaciones, vulcanizaciones, «Recauchutado Moderno». Claudio Coello, 79. Teléfono 54.638.

ESCUELA chofers, prácticas conducción, mecánica. «Hispano», «Citroën», «Ford», «Fiat», otras marcas. Talleres. Santa Engracia, 4.

JAULAS independientes garage La Paz. Lagasca, 51-53.

CAJETINES, cantoneras, tubos ranurados, perfiles para carrocerías. Narváez. Magallanes, 17.

CALZADOS

CALZADOS crepé. Los mejores. Se arreglan fajas de goma. Relatores, 10.

SUELA cromo «Nomplus». Duración extraordinaria. Impermeabilidad absoluta. Exigidla. Remitimos suelas troqueladas. Apartado 59. Burgos.

COMADRONAS

PROFESORA y practicanta Mercedes Garrido. Pensión consultas embarazadas. Santa Isabel, 1. Antón Martín, 50.

PARTOS; asistencia, 35 pesetas, por comadronas, incluído médico-tocólogo en los anormales. Avenida Reina Victoria, 5, principal izquierda.

COMPRAS

SI quiere mucho dinero por alhajas, mantones de Manila y papeletas del Monte, el Centro de Compra paga más que nadie. Espoz y Mina, 3, entresuelo.

COMPRO, vendo, cambio alhajas, aparatos fotográficos, máquinas escribir, pianos, pañuelos Manila, telas, encajes, abanicos, antigüedades y papeletas del Monte. Al Todo de Ocasión. Fuencarral, 45.

ANTIGUEDADES, compra venta. Pago altos precios. Casa Somera. Echegaray, 12.

CAMA, colchón, almohada, 50 pesetas. San Mateo, 3. Gamo.

¿MUEBLES fabricados a su gusto? San Mateo, 3. Entrada libre.

¿QUEREIS comprar bien con presupuesto, muebles? Gamo. San Mateo, 3. Entrada libre.

MUEBLES Gamo, precios sin competencia. Entrada libre. San Mateo, 3.

COMPRO papeletas Monte, alhajas, dentaduras. Plaza Santa Cruz, 7, platería. Teléfono 10.706.

ANTIGUEDADES, compra y venta. Prado, 5, tienda, esquina a Echegaray. Teléfono 19.824.

COMPRO dentaduras artificiales, alhajas. Taller composturas. Plaza Mayor, 23, esquina Ciudad Rodrigo.

COMPRO, vendo alhajas, ropas, papeletas del Monte, escopetas, maletas. Casa Magro. Fuencarral, 107, esquina Velarde. Teléfono 19.633.

PAGO bien muebles, alhajas, papeletas del Monte, objetos valor. Espíritu Santo, 24. Compra-venta. Teléfono 17.805.

CASA Serna. Hortaltza, 9. Paga bien alhajas, brillantes, antigüedades, máquinas escribir, aparatos fotográficos, pianos, escopetas, gramófonos, discos, objetos, papeletas Monte.

CONSULTAS

ALVAREZ Gutiérrez. Consulta vías urinarias, riñón. Preciados, 9. Diez una, siete nueve.

ALMORRANAS. Curación segura. Consulta y aplicación del tratamiento. Infantas, 36, segundo izquierda. Doctor M. B.

DENTISTA. Extracciones sin dolor, 5 pesetas; empastes, 10; dentaduras completas, 125; coronas oro, 23 quilates, 30; trabajos al día. Barradas. Montera, 41.

CALLISTA, cirujana. Gabinete, tres pesetas. San Onofre, 3. Teléfono 11.733.

ENSEÑANZAS

TAQUIGRAFIA, 300 palabras minuto. Mecanografía ciega en diez lecciones. Ortografía práctica. Reforma de letra. Cálculos abreviados. Contabilidad todos sistemas. Idiomas. Profesorado extranjero. Clases particulares, precios módicos. Academia Laso. Fuencarral, 80. Preparación todas carreras. Internado.

OPOSICIONES a Escuelas, secretarios Ayuntamientos, oficiales de Gobernación, Radiotelegrafía, Telégrafos, Estadística, Policía, Aduanas, Hacienda, Correos, Taquigrafía, Mecanografía (6 pesetas mensuales). Contestaciones programas o preparación. «Instituto Reus». Preciados, 23. Tenemos internado. Regalamos prospecto.

SEÑORA daría clases francés, piano, canto. Acompañaría señora, niños. Convento Esclavas. Cisne, 18.

MAGISTERIO. Preparación oposiciones convocadas, labores inclusive. Colegio Castellano. Magdalena, 30.

TRASPASO colegio segunda enseñanza acreditado. García Herrero. Caja Postal (Madrid).

ACADEMIA Quintana-Donnay. Correos, Telégrafos y Radio. Corredera Baja, 10, principal. La que mayor tanto por ciento de aprobados obtuvo últimas oposiciones y número «uno» en Telégrafos.

CORREOS. Clases particulares. Señor Dorda, oficial en Dirección general. Santa Engracia 53, primero. De siete a ocho.

ADUANAS, Bachilleratos, Derecho, Militar, Ingenieros. Academia Gimeno. Arenal, 8. Internado.

REMINGTON (Academia). Clases diarias de taquigrafía y mecanografía en último modelo de máquina «Remington». Caballero de Gracia, 34 (esquina Peligros).

CORREOS, 100 plazas anunciadas, profesores Cuerpo. Alvarez Castro, 16. Mecanografía, Taquigrafía, Contabilidad.

CORREOS, Telégrafos. Doscientas plazas anunciadas. Academia Gimeno. Arenal, 8. Internado.

OPOSICIONES maestros, maestras. Gran Academia Preparación. Santa Teresa, 2. Unico profesorado formado doctores, licenciados, que además son maestros de Primera enseñanza. Todos preparados últimas oposiciones obtuvieron plaza. Horas matrícula, seis a ocho. Honorarios, 40 pesetas. Correspondencia: Director.

NOVISIMOS métodos Parejo facilitan enormemente aprendizaje idiomas. Examénelos principales librerías toda España.

OPOSICIONES a escuelas, 3.000 plazas anunciadas. Preparación: Academia «Laso». Fuencarral, 80. Exitos por nadie igualados en anteriores convocatorias.

LECCIONES Taquigrafía especiales para señoritas. García Bote, taquígrafo del Congreso.

ESPECIFICOS

TE purgante Pelletier. Evita congestiones, vahídos. Cura estreñimiento; 15 céntimos.

LOMBRICIDA Pelletier. Purgante delicioso para niños. Expulsa lombrices; 15 céntimos.

DOS cualidades tiene la Iodasa Bellot, tónico y depurativo, que purifica la sangre, estimula el apetito y la nutrición y es un tónico fortificante para los linfáticos. Venta en farmacias.

CURARA su estómago tomando Polvos Estomacales del Jesuíta. En farmacias. Depósito: Arenal, 2.

FILATELIA

PAQUETES sellos diferentes. Pidan lista gratis. Gálvez. Cruz, 1. Madrid.

FINCAS

Compra-venta

FINCAS rústicas, urbanas, solares, compra y venta. «Hispania». Oficina la más importante y acreditada. Alcalá, 16 (Palacio Banco Bilbao).

COMPRA venta de fincas, hipotecas, gestión rápida Apartado 9.006.

OCASION; vendo hermosa casa Puente Vallecas, cuarto baño, 7.000 pies de hermoso jardín, pozo. Razón: Eduardo Requena, 12.

SE vende casita y solar paseo de Extremadura. Razón: DEBATE 8.145.

VENDO hotel hermosa granja, higienizados, tranvía; cambio por finca. Hernán Cortés, 7.

FINCA espaciosa, independiente, hotel, dependencias, mejor sitio Madrid, arbolado, agua abundante, vendo, alquilo; propio comunidad, sanatorio. Razón: Teléfono 34.757.

VENDO hotel nuevo 15.000 duros, dos plantas, garage, jardín, azoteas, mejor sitio Cuatro Caminos. Razón: Tesoro, 28.

FOTOGRAFOS

¡BODAS! Retratos, siempre Casa Roca. Tetuán, 20. ¡El mejor fotógrafo!

HUESPEDES

CRUZ, 3, restaurante. Temperatura ideal por instalación especial; cubierto, abono, carta; especialidad paella diaria. Hotel Cantábrico.

PENSION Andalucía. Lujosas habitaciones. Baño, calefacción. Pi Margall, 22, primero.

PENSION Nacional, para sacerdotes, caballeros y matrimonios. Todo «confort». Montera, 53, segundo.

HOTEL Francia, todo «confort», precios módicos. Pi Margall, 8, Gran Vía, edificio teatro Fontalba. Entrada Jiménez Quesada, 2.

PENSION del Callao, recientemente inaugurada, mobiliario nuevo, habitaciones todo «confort», agua corriente. Gran Vía. Plaza del Callao, 4, edificio de la Prensa.

LA Estrella, pensión completa, cinco pesetas. Jesús Valle, 27, principales.

PENSION Rodríguez. Especialmente para familias, con o sin pensión. Pensión completa, 10 a 25 pesetas. Calefacción, baño. Avenida Conde de Peñalver, 16.

EN lo mejor de Madrid, Príncipe, 17, principal, Pensión Hispano Americana, baño, teléfono, todo «confort», pensión completa desde 7 pesetas.

SEÑORA desea gabinete amueblado, derecho cocina, cama matrimonio. Santísima Trinidad, 9 antiguo, portería. Isabel Muntada.

ALQUILO alcoba céntrica, económica, caballero. Escribir: Celinda. Carretas, 3, continental.

SEÑORAS estables, pensión económica. Teléfono. Reloj, 2, segundo derecha.

PARA señoras o matrimonio, magnífica pensión, precio económico. Fuencarral, 98.

GABINETE junto Gran Vía, señorita formal, 60 pesetas. Razón: Montera, 19, anuncios.

«HOTEL Mediodía». 200 habitaciones instalación moderna, 5 pesetas. Unico en Madrid. Glorieta Atocha, frente estación.

PARTICULAR, gabinete caballero, con, sin. Pez, 9, principal.

HOTEL Sudamericano. Rebajas sacerdotes, familias religiosas. Peñalver, 7 (Gran Vía).

MONTERA, 18, segundo izquierda, pensión desde 5,50; preferidos católicos; habitaciones individuales.

LIBROS

LIBROS antiguos y modernos, inmenso surtido. Molina. Travesía Arenal, 1.

MODISTAS

MODISTA fantasía, sastre y niños. San Lorenzo, 8, principal. Pilar.

SOMBREROS para señora, nuevos modelos, precios muy baratos. Vogue. Montera, 44.

MUEBLES

NOVIAS: Al lado de «El Imparcial», Duque de Alba, 6, muebles baratísimos. Inmenso surtido en camas doradas, madera, hierro.

CAMA, colchón, almohada, 50 pesetas. San Mateo, 3. Gamo.

MUEBLES fabricados a su gusto. Beneficencia, 4. Entrada libre.

OPTICA

GRATIS graduación vista procedimientos modernos, técnico especializado. Calle Prado, 16.

OPTICA Palmer. Completo surtido en gafas, lentes y monturas de todas clases. Precios económicos. Fuencarral, 44.

BUENOS anteojos, cristales de primera. Selecto surtido de lentes y gafas. Vara y López. Príncipe, 5.

GEMELOS prismáticos campo y playa. Gafas gran moda. Carretas, 3.

PELUQUERIAS

DOMINGUEZ, peluquero de señoras, especialista en ondulación permanente desde 30 pesetas. Marcel, 1,50; corte pelo, una peseta. ¡¡Mi salón!! Toledo, 3.

ONDULACION, una peseta; corte pelo, una peseta. San Bartolomé, 2.

FUERA canas. Tinte Hénne, 20 colores, único inofensivo. Ondulación Marcel a domicilio. ¡¡Mi salón!! Toledo, 3. Teléfono 54.589.

PERDIDAS

PERDIDA martes 31, reloj, entrada Retiro. Gratificarán. Huertas, 62.

PRESTAMOS

CLEMENTE, agente para préstamos del Banco Hipotecario de España. Madrazo, 26. Teléfono 12.499.

PRESTAMO hipotecario 50.000 pesetas; abonaremos interés del ocho anual, participando además capitalista 5.000 pesetas liberadas. Negocio serio, lucrativo, sin riesgo. Escribid: España Mercantil. Mendizábal, 8.

RADIOTELEFONIA

VISITE la Exposición aparatos radiotelefonía americanos. Tele Audión. Arenal, 3.

SASTRERIAS

EXPOSICION de París. Sastrería. Preciados, 7, principal. Contado y plazos.

TRABAJO

Ofertas

LICENCIADOS Ejército: 2.000 plazas vacantes anunciadas, para soldados, cabos, sargentos, de inspectores, de Policía, guardias, guardas, carpinteros, choferes, carteros, ordenanzas, matarifes y otros; muchas con 3.000 pesetas. Informes gratis. Unico en Madrid, más antiguo. Centro Gestor (matriculado oficialmente). Plaza Salmerón, 3.

CORREDORES bien relacionados estancos, cacharrerías, mercerías y papelerías interesan para casa importante, con clientela en estos ramos. Inútil sin buenas referencias y datos de capacidad. Solamente por carta Apartado 4.001.

LICENCIADOS Ejército: ¿Queréis obtener un destino civil del Estado? Mandar hoy mismo el documento militar que poseáis al Centro Informativo. Ventura Vega, 19.

COLOCACIONES de todas clases. Escribid: Centro Católico Colón, 14. Madrid.

DESEASE muchacha joven con informes. Alberto Aguilera, 43.

PRECISA corredor plaza, competente para trabajar extenso muestrario bisutería. Dirigirse precisamente por escrito, con pretensiones y referencias, a R. Reyes. Plaza Progreso, 5. Inútil sin estos requisitos.

REPRESENTANTES necesito. Ampliaciones artísticas. Sueldo-comisión. José Roldán, Tarifa. Cádiz.

NECESITO matrimonio sin hijos portería Madrid. Dirigirse: Celso Casaos. Guadalajara.

Demandas

SEÑOR ofrécese acompañar señor enfermo o criado colegio. Ruda, 3, principal exterior.

CHOFER ajustador, montador mecánico, solicita casa formal, taller o cosa análoga. Francisco López. Conde Duque, 19.

SEÑORITA escocesa, graduada Universidad Edimburgo en inglés, francés, español, desea colocación con familia española meses agosto, septiembre. Ofrécese institutriz o empleo análogo. Dirección: Richard Jäschke, 26. High Street. London. W. C., 2 (Inglaterra).

He aquí una nueva alegría que le reserva "Kodak"

La sala de cinema será su propio salón o el de un amigo.
Las películas proyectadas serán filmadas por Ud. mismo.
Los escenarios serán fruto de su imaginación.
Los espectadores serán las estrellas de sú pantalla.
Las estrellas serán Bebé, parientes, amigos y usted mismo.

Cine-"Kodak"

Ud. aprieta el botón... y Kodak hace lo demás.

A pesar de su extremada sencillez, el Cine-"Kodak" no es un juguete. Fruto de minuciosas investigaciones científicas, es una verdadera joya de mecánica de precisión, que garantiza a Ud. el éxito inmediato y constante en cinematografía.

Portátil como un "Kodak". Tan reducido, práctico y sencillo de manejar como un "Kodak" ordinario, se carga también como éste en plena luz.

Sencillo como un "Kodak". Ud. centra el asunto en el visor, aprieta el botón... y la escena queda registrada para siempre.

El Cine-"Kodak" es automático. Se le da cuerda como a un reloj, y no necesita trípode. Ud. opera a mano como con todos los "Kodaks".

Ud. puede figurar en sus películas. Colocado el aparato sobre un soporte cualquiera, Ud. puede ponerlo en marcha y figurar entre los actores de sus propias películas.

Para creerlo es preciso verlo con sus propios ojos.

Pida Ud. en cualquier buen establecimiento de artículos fotográficos una proyección de películas como las que Ud. mismo podrá tomar y proyectar luego.

KODAK, S. A. - Puerta del Sol, 4. - Madrid.

JOVEN veintidós años, instruído, práctica oficina, desea colocación. Escribir ofertas: Lista Correos. Madrid. Cédula 30.430.

TRANSPORTES

AGENCIA Muñoz. Mudanzas económicas Madrid-provincias. Pardiñas, 16. Teléfono 52.884.

TRASPASOS

TABERNA bar acreditada, importante barriada, traspaso baratísima, buena venta diaria comprobada. Requenas, 129. Puente Vallecas.

TRASPASO bar por ausencia, inmejorables condiciones. Detalles: Valverde, 37, tercero derecha.

GRAN ocasión. Por defunción dueño traspaso en 150.000 pesetas bonito negocio verano, invierno, establecido en calle primer orden, dedicado a café, restaurante, cervecería, instalación moderna. Dirigirse: Señor Fraile. Montera, 9, vinos.

VARIOS

ALTARES, esculturas religiosas. Vicente Tena. Fresquet, 3, Valencia. Teléfono interurbano 907.

VIGILANCIAS secretas, informaciones personales. Adillo, ex jefe investigaciones Guardia civil. Espoz Mina, 5, segundo.

MARQUETERIA, dibujos, sierras, maderas, herramientas todas clases. Aztiria. Cañizares, 18.

ORNAMENTOS para iglesia. Imágenes, orfebrería religiosa, estampas, rosarios. La casa mejor surtida de España. Valentín Caderot. Regalado, 9. Valladolid.

HAGO camisas, calzoncillos y reformas. Arroyo. Barquillo, 9.

ABONOS de conservación. Casa Yost, máquinas de escribir, Barquillo, 4.

RELOJES pulseras caballeros, despertadores y pared de las mejores marcas. Modernos talleres de composturas, garantía seria. Ismael Guerrero. León, 35 (casi esquina Antón Martín). Descuento 10 % a suscriptores presenten anuncio.

¿QUEREIS tomar las cosas frías? Comprar las neveras «Guadarrama». Torregrosa: Palafox, 6. Teléfono 34.655.

JORDANA. Condecoraciones, banderas, espadas, galones, cordones y bordados de uniformes. Príncipe, 9. Madrid.

REGALOS, regalos, regalos, regalos recibirá siempre poniendo anuncios Alcalá, 17.

ABOGADO, consulta económica, tramitación rápida, redacción contratos. Cava Baja, 16.

GRAN taller de embalar, el más económico. Bárbara Braganza, 5.

PURE cangrejos, diez raciones 90 céntimos. Manuel Ortiz. Preciados, 4.

ALTARES, imágenes, talla, escultura, dorado. Enrique Bellido. Colón, 14. Valencia.

PRECISASE socio quince mil pesetas, buenísimo negocio en marcha, utilidades garantizadas, comprobables inmediatamente. Apartado 412.

VENTAS

ORGANOS. Materiales extranjeros, tubos, consolas, fachadas, fuelles, campanas. Verdadera ocasión. Rodríguez. Ventura Vega, 3.

CASA Jiménez. Mantones de Manila, mantillas españolas, aparatos fotográficos. Verdadero «stock» en artículos de viaje, mantoncitos talle bordados, moda, 35 pesetas. Calatrava, 9. Preciados, 60.

LINOLEUM, persianas a mitad precio. Salinas. Carranza, 5; teléfono 32.370.

BOLSILLOS, medias, sombrillas, abanicos, perfumería. Preciosidades baratísimas. Sánchez Sierra. Fuencarral, 46.

ASCENSORES Y CALEFACCIONES
de todos los sistema modernos.
Presupuestos a provincias.
HENRY MAHLER. Paseo María Cristina, 9. Madrid.

CHAVARRI.-ALMACENISTA DE CARBONES
Casa fundada en 1860. Carbones minerales para aplicaciones industriales y usos domésticos. Agencia exclusiva para la venta del cok metalúrgico de Figaredo. Servicio a domicilio. Exportación a provincias.
Oficinas: SAN MATEO, 6. Teléfonos 15.263 y 11.318.

MESAS PLEGABLES
y sillas, patente española **Mondrado.** Venta exclusiva: **JORDANO (S. A.).—ALCALA, 4.**

UN flan en cinco minutos. Manuel Ortiz. Preciados, 4. Véase la muestra en el escaparate.

GRANDIOSA liquidación mueble mitad su valor; cedo local con, sin existencias. Recoletos, 2 cuadruplicado.

100 cupones Progreso, Mundial o Madrid, o 200 Ideal, Nacional o Fortuna, regala el economato de Relatores por cada kilo de café que expende de los precios de 8, 9 y 10 pesetas kilo, marca «Guilis», «Estrella» o «Cafeto» y especialidad de la Casa, y 25 o 50 por cada paquete chocolate de la acreditada marca «Panamá». Nota: En los cuartos y en los medios se regala lo que corresponde a lo indicado. Relatores, 9. Teléfono 14.459.

VENDO aparato «cine» Pathé-Super-Baby y películas. Apartado 165.

CHINCHES no queda una con insecticida «Rayo»; botes a 1,25, 2,50 y 5 pesetas. Hortaleza, 24. Fuencarral, 39.

UNA oferta muy extraordinaria 15 novelas que valen cincuenta pesetas por seis nuevo catálogo gratis. Librería Universal de Ocasión. Desengaño, 29. Apartado 578. Madrid.

CUCARACHAS desaparecen con insecticida polvo «El Rayo». Bote, 2 pesetas. Hortaleza, 24. Fuencarral, 39.

MAQUINAS para coser de ocasión, «Singer», desde 60 pesetas, garantizadas cinco años. Taller de reparación. Casa Sagarruy. Velarde, 6.

COMPRAD los armoniums y teclados para tocar por números sin saber música, marca «Jofés y «Romilla». Aprendizaje en un mes. Informes, el inventor, párroco de Gimileo, Logroño.

CASA Vélez. Abanicos, sombrillas, bastones. Grandes surtidos, precios únicos. Despachos: Arenal, 9, y Apodaca, 1 (esquina Fuencarral).

OCASION única. Vendo por marcharme bicicleta buena, marca «Hirondelle». Presentarse sábado, de cinco a ocho, Palma Baja, 69, primero derecha.

SALDO riguroso de sombreros paja, modelos de precio, a 9,90. Fieltro novedad económicos. La Elegancia. Fuencarral, 10, principal.

PIANOS, autopianos, armoniums, violines, baratísimos; plazos, alquiler, cambio. Casa Corredera. Valverde, 22.

CUADROS antiguos, modernos; objetos de arte. Galerías Ferreres. Echegaray, 27.

PERSIANAS. Mitad precio. Desestero, limpieza, muy económico. Sirvent. Luna, 25.

SIDRAS «Asturianita». Consultad precios. En Madrid: Válgame Dios, 5. Casa Trijueque.

Folletón de EL DEBATE 16)

EL MONUMENTO A GORO

NOVELA, POR TIRSO MEDINA

Ilustraciones de "K-Hito".

«Primera lista:
«Trapitos Sucios» ..... 1.00 peseta.»
(Continuará)

«Se reciben los donativos en nuestra administración».

Convertido ya el suceso, resueltamente en cuestión política y de batalla provincial, quedó Amparo al margen y obscurecida. El vulgo, ni siquiera supo que ella fué la artista, de cuyas manos salió el muñeco. Pero no por esto tuvo menos que sufrir, ya que ella y su madre perdieron los ingresos con que hasta entonces habían contado para vivir. Las dos echaron cuentas de lo que tenían, y calcularon hasta cuanto les podría durar. Discurrieron después angustiosamente qué les sería posible hacer en adelante, y no hallaron nada que les abriera camino. A don Paco era inútil hablarle del asunto. Don Paco estaba enfrascado aquellos días en la cuestión de Tacna y Arica, entre Chile y Perú. Estudiaba con ansia los antecedentes del asunto, no veía muy claro el proceder de los Estados Unidos, temía una guerra entre las dos repúblicas hermanas, y había llegado a redactar un proyecto de resolución arbitral, que le pareció acertadísimo. ¿Quién se hubiera atrevido a distraerle y apartarle de tan graves pensamientos? Las dos mujeres no se habían decidido a contarle nada.

Sufrían, pues, las dos a solas. Lloraba mucho la madre, ya casi vencida. Amparo tenía secos los ojos, y callaba lo más del tiempo. Una idea fija se le había clavado: ¿en qué pensaba el autor de todo? Nada se sabía de él. La humareda levantada, había borrado la ofensa a ella. Porque fué grande el escándalo de la caricatura; pero, ¿y el beso? Tronó el cacique ofendido. Bien. Pero, ¿y ella? Goro se había obscurecido también. ¿Qué pensaba? ¿Qué decía? Ella le vió avergonzarse ante su llanto. ¿De qué se había arrepentido al fin: de su agravio o de su vergüenza? ¿Era tan canalla que, después de haberla ofendido, consintiera, en silencio, que la maltratasen? ¿No sería capaz de un gesto caballeroso? ¿No tomaría su defensa confesando la propia culpa?

Si las cosas seguían pasando como hasta entonces, y algún día se hallaran los dos frente a frente, Amparo estaba segura de que sería él quien tendría que bajar los ojos.

Entretanto, no le asustaba la miseria próxima. Le dolía, más que todo, el revuelo de pasiones; solamente *lo suyo* parecía no tener importancia. Interesaba mucho la actitud del cacique; interesaba también la persecución que sufría Sangüeño. Sólo ella, en su rincón, no interesaba ni se advertía ausencia. Ella no era nadie.

Al pensarlo, se erguía, orgullosa, y crispaba los ociosos puños. Quizá si entonces hubiese tenido cerca a Goro no habrían estado ociosos.

XXIII

Un día doña Josefina no pudo ya con la pesadumbre del secreto que guardaba en su corazón. Había pasado la noche entre suspiros, y no sabía ya qué hacer que fuera más útil. Sirvió amorosamente el desayuno a su don Paco, y, después de dar algunas vueltas a su alrededor sin decidirse, tuvo, por fin, el coraje de abrirle su pecho y contarle lo que ocurría.

Acaso saliera de allí la solución. ¿No era don Paco todo cerebro?

Don Paco oyó el principio con disgusto de que le apartaran de sus problemas. Oyó después con asombro, como quien viene de muy lejos (el hombre venía de América), y halla que, durante su ausencia, han ocurrido grandes novedades. Por último—hay que hacerle justicia—, tiró todos los periódicos y papeles, y dijo que iba a buscar a Goro y a Sangüeño.

Tal como lo pensaba lo intentó; pero no pudo pasar de intentarlo. Hasta Sangüeño le fué imposible llegar, porque el paso a la tienda estaba impedido por unas barricadas y trincheras municipales. Le vió a distancia, detrás del escaparate, como detrás de los hierros de una jaula; vió el ojo repulsivo, que miraba con inquietud. Don Paco blandió hacia él un puño. Luego dió media vuelta y no pasó más.

A Goro tampoco pudo verle, porque continuaba cazando, y no volvería hasta el día siguiente.

Y a esto se redujo todo lo que hizo don Paco en aquella ocasión memorable.

XXIV

Veinticuatro horas más tarde recibía Amparo esta carta de Goro:

«Señorita: Me dirijo a usted con la súplica y la esperanza de que me otorgue su perdón. A la vuelta de unos días, que he pasado en el monte, peleándome con los conejos, por no hacerlo conmigo mismo, me enteran de todo lo ocurrido después de aquella mañana en que la vi. Esté usted segura de que lo siento profundamente, y de que he exigido y obtenido que cesen las venganzas, porque toda la responsabilidad me corresponde.

Veinticuatro horas más tarde recibía Amparo esta carta de Goro.

Declaro mi culpa, y deploro sus consecuencias. No la hubiera cometido en circunstancias normales, aunque me hubiese quedado con mucha gana. Pero estaba borracho, completamente borracho. Demasiado lo sabe usted, que en público me lo ha dicho con su caricatura.

Por afán de sacar las cosas de quicio, y por la malevolencia de la gente se ha envenenado este asunto, que no es ni puede ser más que una cuestión particular entre nosotros, y que sólo a nosotros corresponde resolver. Yo la ofendí besándola; usted me ha insultado ante toda la ciudad. No hay duda de que nos debemos una mutua reparación para firmar las paces. ¿Y cuál puede ser sino que nos casemos? Yo ofrezco mi mano. El hombre que la besó a usted será su marido, y nadie tendrá que hablar más de ello. Puede usted estar cierta de que tendré mucho gusto en volver a besarla, con permiso del cura de su parroquia.

En cuanto a mí, ¿qué más podría apetecer como retractación pública y solemne del mal concepto que le he merecido? Si se casa usted conmigo entenderá la gente que ha rectificado usted su opinión sobre mí, y que ya no me juzga tan mal como me juzgaba. Y como supongo que su primera resolución será prohibirme beber más, y yo la cumpliré, la rectificación estará explicada.

(Continuará.)

POR ESPAÑA Y POR LA CIENCIA

En el número extraordinario de este periódico he tenido el placer de leer una jugosa síntesis de los trabajos realizados por la Escuela de Arabistas españoles. El artículo a que me refiero, debido al señor González Palencia, es digno de la mayor atención, no sólo por su asunto, sino por las reflexiones a que da lugar.

Aparecen en él ante todo los nombres venerandos de don Francisco Codera—meritísimo iniciador de la Escuela de hombres de ciencia españoles, dedicados al estudio de la cultura árabe de España—y de don Julián Ribera y Tarragó, quien ha sabido reunir en su persona las dotes de sabio investigador y de pedagogo insigne. Viene luego el nombre de Asín Palacios, acatado no ya sólo en España, sino también en todos los centros orientalistas del mundo. Gloria es de Asín el haber removido de sus falsos cimientos todo el ya pesado edificio de la erudición dantesca. Entre los discípulos de Asín y de Ribera se cuentan varios investigadores jóvenes, que cultivan con tesón y con éxito las diferentes ramas del saber arábigohispano.

Gran admiración merecen todos estos hombres: tanto los maestros como los discípulos, cada cual en su grado y a su modo. Es sencillamente heroico el dedicarse de por vida a aprender y enseñar cosas, que si bien utilísimas para el desarrollo de la ciencia e indispensables para el honor intelectual de España, dan en este país escaso lustre y ningún pan, y se cultivan sólo a costa de sacrificios y de esfuerzos, que ni el público español ni los sabios extranjeros están en situación de apreciar debidamente.

A las circunstancias adversas que de paso acabo de señalar se debe el que la labor de los arabistas españoles—tan meritoria y tan valiosa—no sea todo lo abundante que debería y podría ser. De aquí depende asimismo el que el número de los cultivadores del orientalismo en España resulte relativa y aun absolutamente insignificante, si se lo compara con el de los orientalistas de otros países.

En la tierra donde un día reinó Al-Hakem, en la patria de Iben Gabirol y de Samuel ha-Naguid, no hay a estas horas una sola revista destinada a la filología semítica. En el extranjero florecen multitud de publicaciones de esta índole, de las que me abstendré de citar ejemplos, por ser éstos poco interesantes para el público en general y demasiado conocidos para los especialistas. Y nótese que este florecimiento se advierte no sólo en los países que tienen importantes intereses coloniales en el cercano Oriente o en Africa, sino también en naciones tales como Suecia, Dinamarca, Noruega y Austria. Aquí mismo, en la ciudad desde donde escribo, se publica la excelente revista «Le Monde Oriental», subvencionada por el Estado y por varios capitalistas.

En el país donde en un tiempo brillaron las escuelas de Córdoba y de Toledo ,apenas si habrá hoy quien piense en la fundación de algo que pueda compararse con la «Ecole de Langues Orientales Vivantes», de París, con el «Orientalisches Seminar, de Berlín; con la «School of Oriental Languages», de Londres, etcétera.

¿Y dónde están las Sociedades de orientalistas españoles?

Esta es, hoy por hoy, la triste realidad de las cosas en aquel pueblo del mundo occidental, que ha vivido en contacto material y espiritual más íntimo con dos grandes pueblos de origen y cultura orientales.

Es hora ya de que esto cese. España, una vez recobrada la conciencia de sí misma, se verá pronto obligada a prestar atención preferente al desarrollo de los estudios orientales, íntimamente ligados con su propia historia.

La iniciativa privada—generosa y bien encaminada—existe ya. Unicamente falta el apoyo decidido del Estado.

Exigen este apoyo el buen nombre del país y los intereses científicos internacionales.

M. J. CASAS

Upsala y julio de 1928.

EL TEATRO EN NORTEAMERICA

Me estoy convenciendo en estos días que en ninguna parte se pide tanto como en España al autor dramático. Por aquí el poeta es un elemento nada más, a veces insignificante, del espectáculo teatral. Al autor se le pide poco, y, en cambio, se le da mucho. Una falange de artistas de más valor y de más reputación que el poeta, prestan a su obra medios de defensa indefectibles. Con tales colaboradores no hay obra mala. Hasta me atrevería a decir que una obra medianamente buena resultaría arcaica y desarticulada en este medio escénico. Tanto o más que la obra aspira al triunfo el actor, el decorador, el sastre, el director de escena. Todo esto que en España no dice nada o casi nada al público, todo lo que entre nosotros vive en la penumbra del anonimato y de la escasez, aquí salta al primer plano del interés, y, por tanto, halla cultivadores de excepcional valía, que sienten la importancia de su papel mucho más que el autor del libro.

Los cómicos americanos. ¡Ahí es nada lo que es ser cómico en este país! Ya había yo descubierto con gran estupefacción mía, que en Inglaterra el valor social de un actor o actriz es inmensamente superior al que se le da en España. Una actriz está aceptada en los círculos más conspicuos de la alta sociedad, es considerada moralmente en atención a sus cualidades personales, en absoluto independiente de su oficio teatral. El teatro no resta reputación moral a nadie, en cambio, dá fama y granjea atenciones que no gozan los que no pertenecen al teatro. Yo viví en Londres en familia en casa de un respetable médico, que salía de chistera a visitar su escogida clientela, y sus tres hijas trabajaban en el teatro, la una era corista, las dos mayores directoras de baile.

América participa del mismo espíritu de Inglaterra. Entramos en una sala de espectáculo, compramos el programa de la función y observamos que de lo que menos se habla es de la obra que se va a representar. De lo que se habla largamente es de los actores. No sólo los nombres, y un pequeño elogio con frases de ritual, sino una sucinta biografía de cada uno se nos ofrece en el programa. Allí nos enteramos de dónde nacieron, en dónde estudiaron, cuáles han sido las principales etapas de su carrera artística, qué obras han caracterizado, en qué teatros han trabajado, cuántos contratos han tenido, etc. Toda la hoja de servicios de las figuras que van a desfilar ante nuestra vista. El público se introduce de este modo en la vida extra-escénica de los actores, traba en cierta medida amistad con ellos o por lo menos, no los mira como a desconocidos.

Debido a la consideración social y a la estimación artística, ser cómico es una de las mejores carreras del mundo anglosajón. En Cambridge tuve ocasión de observarlo. Muchos jóvenes de la Universidad salían graduados en Lenguas o en Historia, o en Clásicos, y al curso siguiente me los encontraba en Londres trabajando de comparsas en un teatro, con tres o cuatro guineas semanales. Hay que empezar por algo, me decían con resignada ilusión. Y aunque no siempre el éxito corone las esperanzas de tantos como se dedican al teatro, lo cierto es que la escena se nutre de gente culta, fina, educada, universitaria. La madera, pues, del actor inglés es muy diferente de la de los nuestros, el autodidactismo no existe, las ventajas que el oficio reporta son mucho mayores, de todo lo cual resulta que el autor inglés dispone de elementos para sus obras que ni en sueños han tenido jamás los autores españoles.

Si de los cómicos pasamos a los directores de escena, hay mucho más todavía que decir. Creo que no hay duda en afirmar que el arte del escenario es eminentemente alemán; pero el dólar es americano, y el arte tiene con el oro las mismas relaciones que el acero con el imán. Max Reinhardt, el mago del teatro, desde 1902 estuvo asombrando con sus creaciones los públicos de Baden, Viena, Salzburgo, Berlín, Estocolmo, etc. Pero al fin de su carrera ha tenido que venir a Nueva York con su obra "The Miracle". Para darse cuenta de la importancia que aquí tiene un director de escena, no hay más que ver la edición americana del libro alemán de Oliver M. Sayler, acerca de "Max Reinhardt y su teatro". Diez y siete trabajos de renombrados críticos, seguidos de varios apéndices, ilustrados con 57 estampas en color y 166 grabados, todo sobre un hombre que sabe poner en escena una obra. Este alarde editorial responde exactamente a los esfuerzos que el teatro americano pone en vestir y presentar las producciones de sus poetas. ¡Si los nuestros dispusieran de estos medios! Decididamente, nuestro país es donde más se exige de un autor teatral, y donde el teatro conserva más ingredientes literarios.

M. HERRERO GARCIA

Nueva York, 1928.

CHINITAS

Desde París.

"Y es lástima que Regúlez y la señora García no se allanen a pasar la frontera en compañía de artistas de su fuste, porque tienen talento, y cuando ponen empeño en ello, saben llegar a nuestro corazón. Yo desconfío, pues, de que el arte dramático español sea conocido aquí en el idioma original. Habrá que pensar, por culpa de la negligencia de Regúlez, en la traducción..."

Con un peligro gravísimo.

Que si la traducción está bien hecha, a lo mejor resulta que se averigua que el idioma sería más o menos original, pero la comedia había sido francesa antes.

Más vale dejarlo.

* * *

"CONSTANTINOPLA.—Con objeto de establecer definitivamente la emancipación de la mujer turca, las autoridades la han autorizado para que de aquí en adelante pueda concurrir a los concursos internacionales de belleza."

¡Valiente emancipación!
Allá no habrá ten con ten
Del presidio del harem
al asco del charlestón
o el black bottom.
¡Ya van bien!

* * *

"La grandilocuencia del músico genial supo aquilatarse en íntima valoración junto a la superioridad seductora de María, y comenzaron sus confidencias expansivas que denotaban esa mística idea del pensar "yo nací para mayores cosas", resolviéndose siempre por agrandar idealmente las pequeñeces, sin jamás renunciar a ellas ni siquiera entender de sacrificios, consecuente con su modalidad artística, naturalmente excesiva, que requería la experiencia de todas las cosas, apurándolas hasta paladear el zumo místico que posa en el fondo de las sensualidades."

Réspice fastriconal pa locia colungato de ovonio.

¿Cómo? ¿Qué no entienden el comentario? Pero... ¿Han entendido ustedes lo que lo motiva? ¿No?

¡Pues entonces!

* * *

"El precio del aceite

La opinión, justamente alarmada por la elevación en el precio del aceite, ha pedido una explicación racional de ello."

Bien. Que se lo expliquen. A nosotros el precio del aceite nos tiene sin cuidado.

Ya estamos fritos.

VIESMO

La unión internacional de los obreros católicos

Se acaba de celebrar en Colonia un Congreso internacional de obreros católicos. En él se han reunido los representantes de las Sociedades de obreros de Alemania, de Holanda, Bélgica, Polonia, Francia, Checoeslovaquia y otros varios países. En las discusiones se han distinguido los holandeses y belgas por sus manifestaciones acertadas sobre la nueva orientación que hacia el catolicismo ha de señalarse a la clase obrera. No es posible dar aquí una reseña completa de las deliberaciones. Entresacaré únicamente algunos puntos de vista, que tienen una transcendencia particular y subrayaré las conclusiones y los programas.

El punto más importante de los tratados fué determinar qué idea debe presidir el trabajo católico en el movimiento obrero. Como esta idea ha sido adoptada por los representantes de los obreros de todos los países y ha sido incluída en un programa oficial, merece ser comentada atentamente. Todos los oradores estuvieron de acuerdo en opinar que se debe luchar contra la corriente de que sólo la ganancia es el móvil de la economía, como igualmente rechazar que patronos y obreros deban regular su actuación según las normas mecánicas de una distribución de los ingresos en sueldos y participación en las ganancias. La índole actual de la economía es la causa de la inmensa crisis del mundo obrero. El socialismo que difunde el odio contra las clases directoras y capitalistas se nutre en su propaganda, presentando el cuadro opuesto existente entre los que se pasan la vida trabajando sin lograr un jornal suficiente para vivir, y los que disfrutan con comodidad de todos los bienes de una fortuna abundante. Esa antítesis no es apta para resolver las cuestiones sociales, especialmente si se hace abstracción de todos los elementos morales y religiosos. Los obreros cristianos deben emplear otro sistema. Los contrastes de las condiciones económicas, vistos únicamente desde un punto de vista material y financiero, producen sólo esos odios enconados que suscita una propaganda desenfrenada. La sola comparación de la situación económica y placentera de una y otra clase social no puede en modo alguno servir de norma para apreciar la solución que haya de darse al problema obrero. Los obreros católicos piden en este sentido que se defina la actitud que han de observar, de acuerdo con las enseñanzas de los Papas, especialmente con las doctrinas de León XIII.

Ante ellas la economía debe ser considerada en sus relaciones con la sociedad y el bien humano; debe ser mucho más que un medio de lucrarse los individuos. Las empresas económicas no pueden ser aisladas del bien general de una sociedad y de una nación. Y el obrero no puede quedarse al estado de mero instrumento; pide, por el contrario, que se le considere como hombre y como miembro de la sociedad. En consecuencia, las empresas no deben permanecer aisladas de los intereses de los obreros y del Estado, sino que por la responsabilidad que tienen respecto al Estado y a los ciudadanos deben, regular sus deberes sociales. Por esta razón los obreros congregados en Colonia han pedido en un manifiesto internacional que las empresas económicas presenten planos y cómputos claros y diáfanos. Para que los interesados y especialmente los obreros puedan exigir de las sociedades económicas las garantías debidas. También exigen los obreros católicos cierta participación en la vida de las empresas en que trabajan. No quieren ser meros instrumentos suyos. Una renovación del orden social en el espíritu cristiano tiene su principio en una aplicación rigurosa de todas las normas de la justicia. Si se quiere oponer un dique a la propaganda de los socialistas y de los comunistas, cuyo éxito definitivo sería funesto para la sociedad por los trastornos sociales que ocasionaría, no tenemos otro remedio preventivo que poner en práctica lo que pide la justicia y volver a un procedimiento que conceda al hombre considerado en sí mismo la preeminencia en la economía pública y privada. Tal es la esencia del programa expuesto solemnemente en Colonia. Es un paso progresivo en el movimiento católico obrero.

Doctor FROBERGER

Colonia, julio, 1928.

Desaparecen en el Danubio numerosos bañistas

Fueron sorprendidos por un violento temporal

BELGRADO, 3.—Esta mañana se ha desencadenado repentinamente sobre la capital un temporal de violencia inusitada. El fenómeno fué tan inesperado, que sorprendió a gran número de bañistas en el Danubio, desapareciendo muchos de ellos, en su mayoría niños.

LA CATASTROFE DE SIBERIA

MOSCU, 3.—Las inundaciones de la región del Amur, especialmente graves en los alrededores de Blagoveschenk, tienden a decrecer. Según los primeros cálculos, los daños materiales pasan de diez millones de rublos, y han quedado destruídos once pueblos.

Tranquilidad en Bengalore

Ha quedado totalmente resuelta la huelga del Sur de la India

BENGALORE (India inglesa), 3.—No han vuelto a reproducirse en esta ciudad los disturbios desde el día primero del corriente, en que se registraron, entre indios y musulmanes, los sangrientos sucesos ya conocidos.

La población está completamente tranquila, pero a pesar de ello, continúan adoptándose precauciones por parte de la Policía, para evitar que vuelva a turbarse el orden.

LA HUELGA FERROVIARIA

MADRAS, 3.—Hoy han vuelto al trabajo el resto de los obreros ferroviarios pertenecientes al ferrocarril del Sur de la India, que no lo hicieron ayer.

En los centros gubernamentales se da como definitivamente concluído el movimiento obrero ferroviario.

LA VERDURA, CARA, por K-HITO

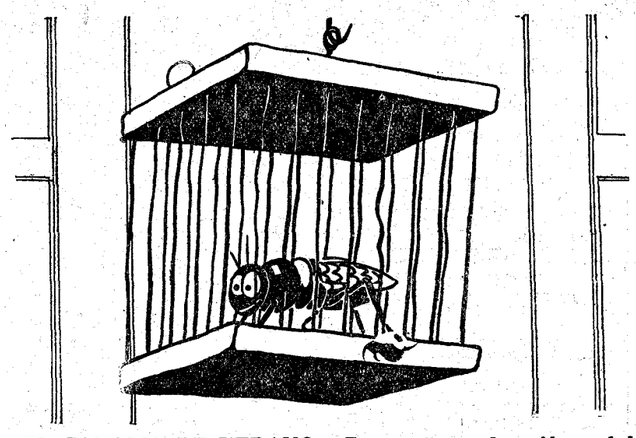

EL CANARIO DE VERANO.—Pues, señor, ¿de quién será hoy el santo, que en vez de la hojita de lechuga me han dado chocolate con picatostes?

CARTAS A "EL DEBATE"

Facetas del agro español

Señor director de EL DEBATE.

Muy señor mío: En la página octava del número del periódico de su dirección correspondiente al día 11 de julio pasado, se cita a Valencia de Alcántara, en una llamada de observación a la carta del señor Rebuelta, publicada con el título «Facetas del agro español». Este hecho, el de mi residencia en la población citada, donde ejerzo la abogacía, el de conocer por visión directa e inmediata las condiciones de vida de la clase trabajadora de dos grandes comarcas de la provincia de Cáceres (la comprendida en el ángulo que forma la confluencia de los ríos Tajo y Alagón, desde Plasencia hasta su vértice y aquella que constituye el «hocico de cerdo» de la configuración de la alta Extremadura, cuyo principal centro urbano es precisamente Valencia de Alcántara); el de honrarme con profesar la fé católica, ser adepto al régimen actual y, sobre todo, estar absolutamente identificado con el criterio del diario que usted dirige, en cuanto al interesantísimo y fundamental problema de la tierra española se refiere, justifican estas líneas, que están escritas al solo efecto de demostrar con datos concretos que no es muy exacta la afirmación del señor Rebuelta de que el jornal campesino en España ha triplicado su valor desde 1914, por lo menos, en casi toda la provincia de Cáceres, y que no hay que confiar la solución de los difíciles y urgentes problemas del agro español a las tradiciones, entre otras razones, porque la tradición capital y verdaderamente nuestra de la propiedad comunal fué barbaramente deshecha por el vendaval de la desamortización civil... y las otras tradiciones a que apunta el señor Rebuelta, aquí, por lo menos, no existen.

La miseria delos jornales

En esta localidad, como en todas, los jornales varían con las épocas; pero su máximum no rebasa en invierno, precisamente cuando exige la subsistencia mayores gastos, las cantidades de 2,75 pesetas—retribución del trabajo de un hombre—, y 1,50—retribución del trabajo de la mujer—; pero esto es cuando el jornal se encuentra, porque hay meses del año en que no se encuentra trabajo, y por consiguiente, sin empeñarse *no se come*.

Aquí, en la feria local, que se celebra del 24 al 27 del mes de agosto, el jornalero de los aledaños y de los pueblos de esta comarca (que comprende los Municipos de Cedillo, Herrrra de Alcántara, Carbajo, Santiago de Carbajo, Menbrío, Salorino y Herreruela, en total unas 20.000 almas, aproximadamente), acopia la cebolla en ristre, que es unidad de venta, compuesta de más o menos bulbos trenzados por sus tallos o partes verdes, para comerla en el invierno con pan, porque el jornal no da margen para una alimentación de la prole, de la mujer y de los propios músculos, único patrimonio de la familia, un poco más nutritiva y más conforme con nuestro progreso...

El contrato de arrendamiento

Otro dato. El contrato de arrendamiento de servicios, en lo que a los ajustes de guardas y pastores se refiere, presenta formas típicas de retribución en especie verdaderamente escandalosas; para adivinarlas bastará decir que el guarda de una dehesa, cuyo nombre podríamos dar, enclavada en el término de Brozas, finca que renta al año sesenta mil pesetas, al cabo de quince años de colocación, sigue ganando *una peseta* por día. No puede tener ganado por causa de los sembrados; no puede vivir; pero se codician estas colocaciones, porque se prefiere ir engañando al cuerpo durante el año con mendrugos, a trueque de no morirse de hambre durante los meses en que son contados los que pueden encontrar trabajo; otros guardas, así pagados, a quien engañan, es a esos mismos amos que antes se dejan robar que conceder un sueldo justo.

Datos concretos

Otro. En Ceclavín, pueblo del actual partido judicial de Coria, los jornales de invierno oscilan entre 2,25 y 1,75, para el trabajo de los hombres, y 1,25 y 0,75, para el trabajo de las mujeres. Lo mismo en Zarza la Mayor, igual en Piedras Albas... ¡Qué estadística podría levantarse!

Puede asegurarse que en ambas comarcas a que me circunscribo y refiero más arrrba, los tipos de jornales de invierno no exceden de 2,75 pesetas; y este año los jornales de verano en los contornos de Valencia y los mismo en los territorios de los partidos judiciales de Coria y Garrovillas, y lo mismo en casi toda la provincia, se han pagado a 3,75, 4 y 5,50; muy pocos a 6 pesetas. Y obsérvese que estos salarios retribuyen las operaciones de la recolección más penosas, como la siega y el acarreo de mieses a la era. En esta época de trabajo hay muchos hombres que ganan 3,50, y tienen que dormir sobre la carreta de bueyes que conducen acarreando mieses, porque no tienen tiempo de hacerlo en otra forma más humana.

La cooparticipación

El señor Rebuelta nos habla de una *cooparticipación*; en estas comarcas también existe. Pero lo que hace falta saber es si esa cooparticipación a que el señor Rebuelta se refiere es de igual modalidad jurídica que la que se realiza por estos campos que debieran ser de Dios, en la explotación de algunas propiedades. Por aquí tiene lugar una Asociación, forma de aparcería agrícola que se conoce con el nombre de «terrazgo», cuyo contenido es el siguiente: el «amo» da las tierras y el abono, el aparcero, las semillas y las labores todas; la semilla la adelanta el año, pero es lo primero que se aparta en la era al recoger el grano, con el cobro de un interés por el anticipo, es decir, por el préstamo en especie, de un *veinticinco por ciento*, toda vez que por cada fanega prestada o anticipada, retira el dueño de la tierra cinco cuartillas. Claro que no en todos los casos ocurre esto; pero afirmamos que sí en la mayoría. Además: la producción total se divide otras veces para el reparto en 12 partes, y de ellas el dueño de la tierra se lleva cinco, lo que equivale a un cuarenta por ciento de la cosecha. Y aún hay más: la aparcería por aquí es muy frecuente en la forma de *a medias*; lo cual quiere decir que el propietario en iguales condiciones tiene derecho al cincuenta por ciento de la producción.

El temor de los labradores

Pero, podemos añadir: ¿es que está el problema del agro español solamente en la clase jornalera o *fundamentalmente* en la clase labradora? Porque hay que tener en cuenta que el labrador de Extremadura como el de Castilla, como en general el de España, cuando arroja la semilla a la tierra sabe que entierra en ella su esfuerzo y su dinero; sabe que se arruina, que se entrampa, que si no acierta su trabajo es para la usura, para los propietarios, forasteros casi siempre, o para esa nueva clase parasitaria que se dedica a arrendar tierras para cederlas después en subarriendos leoninos. Mas también sabe que *hay que sembrar forzosamente*, porque no siembra para obtener ganacias, sino para tener crédito; para que den alfiado el zapatero, el comerciante, el sastre, etc., etc.; es decir, quien le viste y quien le alimenta, y con este estado de cosas no podemos echar sobre cimientos firmes nada que mire al progreso y a la grandeza de la Patria.

El alcalde de esta población dice en un folleto recientemente publicado, refiriéndose al aspecto social de estos rincones de España, aunque son aplicables a casi todo el País, estas palabras que merecen se medite sobre ellas: «La ley de Desamortización llevó de la pobreza a la miseria a las clases humildes. Sin tierra que cultivar, sin bienes comunales que aprovechar, sin trabajo muchos días del año, quedó el bracero del campo con jornales de hambre y precios de vida igualados por la general carestía; para sus pasatiempos, la taberna; para sus apuros económicos, la usura; para sus males, el hospital; y en la calle, niños y ancianos implorando la caridad pública, cuando la necesidad, que es mucha, les empuja. ¿Cómo acudir con el remedio a tanto daño?» Y este buen magistrado del pueblo, este hombre de buena voluntad y de corazón, don Francisco Martínez Cabezas, apunta uno de esos remedios que hacen falta. «La fundación de una Caja de Ahorros y Monte de Piedad, de carácter local, en colaboración contribuyentes y Municipio, único medio de arrancar de las garras de la usura a infinidad de víctimas que hoy pagan por los préstamos que les hacen el 60 por por ciento de interés, *un real por duro al mes*».

Vea el señor Rebuelta cómo tienen razón los que claman por una fórmula «nuestra» que disipe el malestar social que cada día se acentúa, sobre todo en los campos; y convénzase de que todo lo que en esta carta se dice contiene algo que no puede resolverse con tradiciones, sino con airear los meollos y ablandar los corazones españoles, formando una cultura popular y una cultura de hombres directores adaptada a la resolución de tan graves y alarmantes problemas.

Y ya no me resta más que ofrecerme, de usted, señor director, como atento y s. s. q. e. s. m.,

Amado VIERA AMORES

Valencia de Alcántara, 17 julio 1928.

El Rey de Bulgaria, herido al apagar un fuego

NAUEN, 3.—El Rey de Bulgaria ha sufrido algunas quemaduras en la cabeza y en las manos al ayudar a extinguir un fuego en el refugio alpino de Tschankoria. Por toda Bulgaria se extiende una fuerte ola de calor y se registran numerosos incendios de bosques.

LA REINA MARIA A BRASIL

RIO DE JANEIRO, 3.—En breve son esperados en esta capital la reina María de Rumania y la princesa Elena de Grecia.

En el palacio de Itamaraty se celebrará una gran recepción en honor de ambas.

Breve y sencillo relato de la salida del "Numancia"

El "Numancia" ha querido irse como quien se va de puntillas por una puerta falsa. Los famosos aviadores, escarmentados de los asfixiantes entusiasmos populares del "Plus Ultra", han intentado escabullirse, como esos toreros que a empellones se abren paso entre el gentío que quiere llevarles en hombros...

Todos estos días se ha guardado una reserva impenetrable sobre el momento de la salida. Todas las preguntas se estrellaban contra la sonrisa evasiva e impenetrable de los aviadores.

—No sabemos... Depende de los partes meteorológicos... Igual puede ser un día que otro...

Como siempre que se ignora algo, la imaginación tejía y destejía lindas leyendas. A cada momento corría la falsa alarma de que el "Numancia" iba a salir o había salido. Se dijeron cosas descomunales. Yo oí a un lobo de mar que, con un gesto misterioso de hombre enterado, comunicaba en voz baja a un corro de crédulos oyentes:

—Dicen que saldrá a media noche, con los motores parados (¡!) para no hacer ruido...

....

Pero los grandes secretos tienen, como las flores, no sé qué perfume que trasciende, a pesar de todo. ¿Quién se lo dijo a quién? Imposible saberlo. Nadie dijo nada; la muralla de sonrisas evasivas continuaba cerrada; pero, sin embargo, el martes se había filtrado al través de ella no sé qué vaga obsesión de que el "Numancia" despegaría al clarear de aquella madrugada.

Yo, deseoso de contar a mis buenos amigos de EL DEBATE el momento emocionante, me entré por la tarde, como quien va dando un paseo, por los talleres de Aeronáutica, en la playa de Puntales, donde está amarrado el "hidro", recién nacido y ya famoso.

En uno de los inmensos hangares encontré a los cuatro aviadores, con sus trajes de faena, manchados de grasa. No sé cómo explicarlo; pero me pareció percibir, en seguida, el aroma del gran secreto. Había en todo—en el ambiente, en el gesto de los héroes, en el ir y venir de los mecánicos—un "no sé qué" sutil y delator. Temblaba en todo el nerviosísimo de las últimas horas. Se descubría, de vez en cuando, entre la charla de los aviadores, un gestecillo contenido de distracción. Se interrumpían de pronto, para preguntarse, repasándolos en la memoria, por todos los detalles:

—Usted perdone, amigo Pemán. Oye, Rada, ¿se guardó ésto...? ¿Te acordaste de aquello?

Era el gesto del que, próximo a salir, se palpa todos los bolsillos, repasando mentalmente: el pañuelo..., la cartera..., la petaca...

Pero era necesario puntualizar más. Estreché la mano de bronce de Franco y le encontré, como siempre, amurallado tras su sonrisa exasperante.

—No sabemos... Depende de los partes meteorológicos. Eso que dicen de esta madrugada son ganas de hablar....

Entonces me separé de él, con una perfidia maquiavélica, y me acerqué a Pablo Rada. Estaba con su "mono" azul, destapando un bidón de aceite. Lo aparté a un rincón, y con un aplomo olímpico le dije en voz baja, confidencialmente.

—He hablado con Franco. Ya me ha dicho que saldrán ustedes esta madrugada al clarear.

Pablo Rada, secándose las manos con gamuza, me contestó con una ingenuidad y una sencillez admirables:

—Sí; entre cinco y media y seis...

Me despedí de él. Con un aplomo distraído, volví a estrechar la mano de Franco:

—Bueno, hasta mañana. Mañana volveré. Ya sé que esta noche podemos dormir tranquilos.

Y salí con el gesto cándido e inocente de un novicio que ignora toda perfidia.

....

Iba, emocionado, en mi automóvil a las cinco de la mañana camino de la playa de Puntales. Aquel misterioso escabullirse que intentaba el "Numancia" rodeaba de mayor prestigio el momento solemne. Me parecía que iba a salir para mí solo. Sentía la emoción de la cita hecha, en voz baja, entre las tinieblas...

A pesar de todo, la noticia se había filtrado un poquito entre todas las reservas impenetrables. En la playa de Puntales, frente a los talleres de Aeronáutica, habían acampado unos cuantos grupos que esperaban, como iniciados, el momento. Algunos se habían llevado guitarras, acordeones y buñuelos para aliviar la espera. Se había improvisado a orillas del mar una pequeña verbena, en la que la luna y las estrellas de la noche clara y despejada oficiaban de focos, guirnaldas y farolillos.

La quietud del aire y la claridad de la luna eran hermanas en sosiego y en beatitud. Se descubrían en la bahía hasta los barcos lejanos. A pocos metros de la playa, amarrado a una boya, cabeceaban suavemente las luces rojas y verdes del "Numancia", donde, desde anoche, están ya embarcados los pilotos.

Entre los grupos alegres y verberneros corría, como una lanzadera, la imaginación exuberante y absurda. De unos en otros iban y venían los comentarios tejiendo la leyenda. Un "folk-lorista" hubiera podido estudiar allí el origen y nacimiento de los romances y de las tradiciones y las inconsecuencias del espíritu popular. Todo lo verdadero y cierto se rechazaba con un gesto de incredulidad:

—Dicen que por todo el camino van comunicando con tierra por la radio.

—¡"Mía" éste! Eso te lo habrá dicho algún "chufión".

En cambio se afirmaba que la esposa de Franco vendría en un bote a despedirle, que en el avión iba un perro de agua que traía la buena suerte, que el "Numancia" iba al Polo en busca de Amundsen...

Serían las cinco y veinte cuando el horizonte empezó a subrayarse con una franja de plata. Una claridad difusa y lechosa invadía la bahía y la playa. Sobre el "Numancia" se divisaba ya el ir y venir de los aviadores, como cuatro mufequitos.

Uno de los hangares abrió sus puertas de correderas y salieron en un grupo los cronometradores, el coronel Kindelán y otros varios aviadores. Entre ellos, con su uniforme verde y oro, se destaca la figura espigada y elegante del infante don Alfonso de Orleáns... Otra vez la imaginación de los grupos populares vuelve a trabajar inventando al infante los más absurdos parentescos y los más raros entronques con la Casa Real.

Varias gasolineras arrancan de la plaza, llevando a los cronometradores al centro de la bahía. Serían poco más de las cinco y media cuando atruenan los aires los motores del "Numancia".

—¡Ya se va! ¡Ya se va!

El gentío se estremece un instante con una emoción oficial; aplausos, vivas. Pero bien pronto el vocerío se esfuma, al comprender que aún no es el instante decisivo. El hidro, marchando a poca velocidad, con el balanceo trabajoso de un pato en un estanque, marcha hacia San Fernando, hacia el fondo de la segunda bolsa que, más allá de Puntales, forma la bahía.

Allí, en el fondo, se oye redoblar la intensidad de los motores. El "Numancia", que se ha colocado a la mayor distancia posible de la boca de la bahía, para "tomar carrera", como dice el público, arranca a toda velocidad, atravesando al largo la bahía entera, en la que deja una raya blanca e hirviente.

Los ojos ansiosos de todos devoran el "hidro" con el ansia de percibir una leve separación entre el mar y él. La imaginación, equivocada por el deseo, hace creer a veces que ha despegado. Va a gritarse: Ya... Pero la frase se trunca decepcionada en ese monosílabo: No; el "Numancia" no ha despegado. Ha llegado hasta el mar libre sin conseguir levantarse. Allí han amainado los motores y ha vuelto lentamente, otra vez con balanceo de pato. No hay viento ninguno que le ayude a despegar. El aparato lleva mucho peso...

Se ha hecho en la playa un silencio absoluto y preocupado, mientras la claridad aumenta y descubre la inquietud en los rostros, mustios por la noche en vela. El "Numancia" tarda un cuarto de hora en volver a su primitivo sitio. Desde allí vuelve a arrancar velozmente y vuelve a atravesar todo el largo de la bahía. Nada...

Esta vez ha sido una muchacha la que, ilusionadamente, exclamó: ¡Ahora...! Pero, en seguida, se puso roja como una cereza y miró a su alrededor, disculpándose: No...; fué que creí...

El sol ha salido. En la playa, el silencio es más hondo y más inquieto. El "hidro", en lugar de volver a su primer sitio, se viene ahora hacia la playa. ¿Qué va a hacer? ¿Desiste? ¿Vuelve a amarrar a la boya?.

No; ha llegado cerca de la playa, y allí ha virado, enfilando la bahía en sentido perpendicular al de antes, o sea al ancho, mirando hacia Puerto Real. La extensión de la bahía es menor en ese sentido. La empresa es más arriesgada. No se marcha hacia el mar libre, sino hacia la costa de enfrente. Pero Franco quiere aprovechar un poco de viento Noroeste que se ha levantado y que puede ayudar a despegar...

En medio de un silencio total, el avión arranca, en ese sentido, con un estruendo rabioso de los motores. Son unos segundos. Ya cerca de la costa de enfrente, el "Numancia" despega dos veces, volviendo a caer, y a pocos metros de tierra, por tercera vez, se levanta definitivamente, frente al sol que ya ha salido, despejado y radiante por completo.

Se produce en la playa una alegría comunicativa y locuaz. Se aplaude, se ríe, se grita. Un cura ha cogido ansiosamente por el brazo a un soldado que no conoce y han cambiado un diálogo rápido y absurdo.

—¡Ya! ¡Ya! ¡Ya ha despegado!

—Ya lo estoy viendo, ¡caramba!; pero no me arrugue usted la guerrera.

A unos cincuenta metros de altura, el "Numancia" vira hacia el mar libre..., hacia las Azores, hacia el Mundo. Ha pasado por encima de Cádiz. El público sigue ansiosamente sus pasos.

—Ahora va a pasar por encima de los gasómetros...

—Ahora se le va a ver un momento entre las torres de la catedral...

—¡¡Ahora!!

....

Así salió el "Numancia" para dar la vuelta al mundo. He aludido comentarios, entusiasmos y lirismos. Siguendo el consejo que Azorín daba hace poco a los periodistas, he procurado contar sencillamente lo que sucedió, poniendo las cosas unas detrás de otras.

José M. PEMAN

Cádiz, 1 de agosto.

* * *

N. de la R.—Como este artículo tiene sobre el valor informativo un mayor mérito literario, lo publicamos, a pesar del percance que ha interrumpido el vuelo del "Numancia" a raíz de comenzado.

Se non é vero...

Una batalla sin muertos

De "Le XX. Siécle":

"Le Rappel" de Charleroi ha recibido de su corresponsal en Atenas la noticia de una corta y terrible guerra civil que ha estallado recientemente en el territorio helénico. La motivó un robo de carneros y se tiraron hasta veinte mil tiros en la batalla.

Entre la aldea de Lakoi y la de Karanoscaphidas se encuentran vastas extensiones donde pace innumerable ganado. Una epidemia hizo furiosos estragos en los de Karanoscaphidas y sus habitantes queriendo reparar su pérdida, robaron los rebaños a los Lakoinianos durante la noche. Para disimular su robo trasquilaron a las ovejas. Pero los Lakoinianos lo conocieron y consiguieron detener a los ladrones, que fueron sometidos a prisión. Los Karanoscahidianos restantes quisieron libertar a sus camaradas y estalló la guerra.

Al ritmo de himnos guerreros los hombres marcharon a la guera y bien pronto se encontraon frente a frente los dos ejércitos, acampados sobre las colinas que dominaban su respectiva aldea. La guerra empezó furiosa. Todos acudieron a ella, menos los herreros, que no cesaron de forjar balas para sus hermanos. En cuanto a las mujeres, ellas preparaban las municiones y auxiliaban en el campo de batalla a los tiradores con vino fresco para calmar su ardor.

El tiroteo duró doce horas, tantas como la bebida, y cuando a eso de la media noche, se agotaron los veinte mil tiros, un sólo cadáver se encontró en el suelo. Era de una oveja. También había un herido: una vieja mujer en el dedo meñique de la mano izquierda había sido alcanzada por una bala perdida.

Tal resultado fué debido sin duda al estado de borrachera en que se encontraban los tiradores.

Los numerosos enfermeros venidos de Atenas para socorrer a los heridos y sepultar a los muertos no tuvieron que hacer más que llevarse a los borrachos a su casa.

Cosa fácil por demás, según testimonia el corresponsal ateniense de "Le Rappel", de Charleroi.