EL TIEMPO (Servicio Meteorológico Oficial).—Probable para hoy: Toda España, no es de esperar cambio importante. Temperatura: máxima del martes, 36 grados en Sevilla; mínima de ayer, 6 grados en Burgos y Valladolid. En Madrid: máxima de ayer, 27,4 grados; mínima, 12,7 grados.

EL DEBATE

PRECIOS DE SUSCRIPCION
MADRID ..... 2,50 pesetas al mes
PROVINCIAS ..... 9,00 ptas. trimestre
PAGO ADELANTADO — FRANQUEO CONCERTADO

MADRID.—Año XVIII.—Núm. 5.985 * Jueves 20 de septiembre de 1928 — CINCO EDICIONES DIARIAS — Apartado 466.—Red., y Admón., COLEGIATA, 7. Teléfonos 71.500 y 71.509.

UN ABUSO MANIFIESTO

Un hecho reciente justifica la alarma con que muchos observan los avances por demás apresurados de nuestra legislación social: el Comité paritario interlocal de Artes Gráficas, de Madrid, ha señalado el número de obreros que deben trabajar en cada una de las secciones de la imprenta de un periódico.

Henos ante un manifiesto abuso. El Comité paritario puede entender en las condiciones del trabajo, en las horas en que se realiza, en la clase del mismo, en la retribución, en el descanso. Pero no puede salir del terreno jurídico o social para invadir el de la técnica. Determinar el número de obreros es función que corresponde al patrono, a la dirección de la Empresa.

Es evidente que el fijar en este punto un tipo uniforme es una medida arbitraria que ataca por su base al progreso técnico. El número de obreros depende de la calidad y perfección de la maquinaria. Cuanto más perfectas son las máquinas, menos personal se necesita. Una sección de los talleres de un periódico—la estereotipia, por ejemplo—requerirá mucho menos personal si trabaja con las modernas máquinas Winkler, que si se atiene a cualquíer antiguo sistema. La eficacia y valor de la estereotipia Winkler, como de toda maquinaria perfeccionada estriba en que ahorra tiempo, trabajo y jornales. Unicamente así puede retribuir con ventaja su coste mayor.

Quienes han viajado recientemente por Alemania habrán podido visitar los talleres del "General Anzeiger" en Dortmund. Las enormes rotativas, los cuadros eléctricos, las salas de cierre, todo aquel fragoroso edificio del que salen al día más de 200.000 ejemplares del periódico, da una impresión de vasto desierto, de máquinas que trabajan solas. Los propietarios, los constructores, enseñan con orgullo al viajero curioso estos grandes talleres de Dortmund, que dicen, sin duda, la última palabra en el arte de organizar una imprenta de periódico. Son una muestra visible de un gran progreso técnico y económico. Su instalación es cara, pero es mucho mayor el ahorro de tiempo y de jornales.

Con el criterio del Comité paritario de Madrid este progreso sería imposible. La Empresa podrá haber empleado capital en maquinaria moderna; sobre eso le será forzoso no ahorrar en jornales y mantener en sus talleres un personal sobrante que no trabaje, porque no tenga en qué y se ocupe en desmoralizar al resto de los obreros. En España varias Empresas periodísticas tienen más personal del necesario, y lo tienen porque han debido someterse a las exigencias de la Casa del Pueblo. El Comité paritario de Madrid quiere ahora imponer unos cuadros de personal que coinciden con los que las Casas del Pueblo imponen. Es decir, que de prosperar la arbitraria decisión, periódicos que hoy se desenvuelven libremente, en armonía con sus obreros, después de haber sacudido el yugo socialista por haber triunfado en huelgas difíciles, serían vencidos por la ley, gobernados por la Casa del Pueblo a través del Comité paritario.

No se entienda que sobre estos hechos fundamos un ataque a la organización paritaria en sí. La organización paritaria en sí es loable, y los Comités pueden significar el triunfo de la justicia en el mundo del trabajo, poner un término a la lucha de clases. Pero importa que las personas que constituyan los Comités tengan el necesario espíritu de justicia y de armonía, y no vengan a transformar el Comité en un instrumento más de la lucha. En España por muchas razones, entre las cuales no es la de menos peso la inconcebible prisa con que se monta el mecanismo paritario, dominan los socialistas en gran número de Comités, dominio que en muchos casos se acentúa por el espíritu de unión y de combate que llevan los socialistas donde van. Han logrado, pues, un papel preponderante en la organización paritaria; pero no se han despojado un punto de su mezquino concepto de la lucha de clases. En el Comité hacen lo posible por desvirtuarlo, por transformarlo en un arma socialista. Y puesto en esa pendiente, el Comité no transmite su espíritu de armonía, alma de la institución, a los hombres que lo componen, sino que son éstos quienes desnaturalizan al Comité.

Insistimos en que el Estado no debe ir demasiado aprisa, ni demasiado lejos en su afán de montar la organización paritaria. Nosotros hubiéramos limitado el ensayo a algunas industrias, para luego ir extendiéndolo paulatinamente. Hubiéramos dado mayor amplitud a la representación del Estado, y hubiéramos puesto al frente de los Comités elementos de la magistratura. Los recursos contra las decisiones del Comité no habrían de ir al ministerio de Trabajo, sino a los tribunales. Y todo eso sin contar la justicia que debe presidir en la constitución del Comité, ante el cual no debe haber diferentes categorías de obreros. Nada digamos, en fin, de lo referente a los Comités agrícolas, obra que se lleva adelante con una temeridad y un desconocimiento de las realidades bastantes a justificar sobradamente las alarmas.

"L'Osservatore" habla de la cuestión romana

"LA GRAVEDAD DE LA CUESTION CONTINUA EN PIE"

No puede resolverse el problema por consideraciones terrenas o cálculos materiales

ROMA, 19.—Mañana, aniversario de la entrada de las tropas italianas en Roma el año 1870, "L'Osservatore Romano— publicará un artículo de fondo sobre la cuestión romana acerca de la cual—dice—se han hecho en los últimos tiempos varios estudios y publicaciones. El periódico advierte que no hay nada nuevo ni en lo que se refiere a la esencia del problema ni en lo que se refiere a la solución. "Lo único que tales estudios muestran es que la gravedad de la cuestión continúa en pie."

"Nadie—sigue diciendo el periódico—, fuera de la Iglesia misma, puede juzgar de lo que se refiere a los destinos eternos de las almas y a la actuación de su mandato de salud, y nadie puede opinar que tales fines, que trascienden los intereses y las competencias humanas, puedan ser constreñidos con consideraciones exclusivamente terrenas y cálculos materiales."

"Si esto es así nadie podrá asegurar que el gobierno espiritual se realice y se haya realizado con la plenitud de su libertad y eficacia cuando la Iglesia afirma lo contrario. Las virtudes de la prudencia que adaptan las necesidades por el cumplimiento del deber las exigencias de la conciencia, no suprimen ni legitiman los sufrimientos a que esas conciencias se ven obligadas. La Iglesia ha tenido un maravilloso desarrollo, una irrefrenable fuerza expansiva y unas energías admirables en las persecuciones, pero no por esto la civilización y la historia recogieron sus lamentos como cosas vanas, y sus reivindicaciones como académicas.

No es fácil encontrar el lazo lógico entre el prestigio actual de la Santa Sede y sus condiciones presentes. Pero es preciso considerar la vida con mucha ligereza para no advertir cómo la influencia del poder religioso depende sobre todo de las condiciones espirituales de la sociedad, de virtudes interiores individuales y colectivas, que son distintas y superiores a toda condición exterior histórica."

"Ninguno podrá sostener que si el Pontífice romano estuviese hoy provisto de sus milenarias garantías su grandeza a los ojos del mundo quedaría sólo por esto disminuída. Con paradojas se ha querido sostener la inconsistencia de la cuestión que desde hace sesenta años preocupa a los más eminentes hombres de Estado y apasiona el alma popular; pero es cierto que con ellas se ha impedido una visión objetiva y se ha dificultado el sereno estudio de un problema tan complejo."

"De esa premisa paradójica no se podía concluir sino en una solución no menos paradójica: la de que el perpetuarse el conflicto entre la Iglesia y el Estado era útil a las dos partes. Al Estado, porque así mantenía el "statu quo", y a la Iglesia, porque así se comprobaba ante el mundo entero su propia libertad e independencia."

Esta teoría, que ha querido ser concluyente en su sencillez se ha revelado impotente en su inconsciencia, ya que si tuviese siquiera una sombra de valor práctico la cuestión no estaría todavía viva ni se plantearía con tanta insistencia, no sólo en la mente de los estudiosos, sino en los votos de los ciudadanos eminentes y en el interés de la opinión pública.—Daffina.

Indice-resumen

Deportes ..... Pág. 4
Cinematógrafos y teatros (Los estrenos de ayer).... Pág. 4
La vida en Madrid..... Pág. 5
De sociedad, por "El Abate Faria" ..... Pág. 5
Cotizaciones de Bolsas..... Pág. 6
Liana, la de los labios cerrados (folletín), por André Bruyere ..... Pág. 5
De frente al misterio (Los hechos), por el padre Bruno Ibeas ..... Pág. 8
Paliques femeninos (Epistolario), por "El Amigo Teddy" ..... Pág. 8
Chinitas, por "Viesmo"..... Pág. 8
Se non é vero..... Pág. 8

MADRID.—Sesión de la permanente municipal; acordó que los portales se cierren a las once hasta el cambio de hora.—Catorce médicos norteamericanos en Madrid; ayer fueron obsequiados con un té en la Universidad. — El comandante Molas vivió hasta llegar a más de 10.000 metros; el barógrafo acusa una altura de 11.000 metros; será sometido a comprobación (página 5).

PROVINCIAS.—Hoy regresará a Madrid, de Lérida, el presidente.—Cesión de terrenos para la nueva Casa de Correos de Jaén.—Termina la Semana Social Femenina en Estivella (Valencia).—Una división naval italiana a Barcelona. — Veinte heridos por el hundimiento de un tablado en Herrera de Pisuerga.—Un "raid" madrid-Zaragoza-Castellón en burro.—Ayer celebró sus bodas de plata sacerdotales el Obispo de Ibiza, padre Silvio Huix.—Embarcación a pique frente a Tarragona (página 3).

EXTRANJERO. — El autogiro hará el viernes el viaje de París a Bruselas.—El viaje de Smith por los Estados agrarios de Norteamérica, está siendo un gran éxito.—En la isla de Guadalupe ha habido 660 muertos por el huracán; en Puerto Rico hubo ayer disturbios provocados por el hambre. — Parece que Norteamérica amenaza con retirarse de toda Conferencia del Desarme si se mantiene el Pacto anglofrancés en Ginebra. Se han entregado en Buenos Aires las banderas que la colonia española regala al "Cervantes" y al "Juan de Garay (páginas 1 y 2).

EL VIAJE DE SMITH POR LOS ESTADOS AGRARIOS ES UN GRAN EXITO

El candidato demócrata ha sido muy bien recibido y sus discursos muy ovacionados

En el tren especial viajan cuarenta y tres periodistas y muchos fotógrafos y operadores de cine.

En los concursos periodísticos, Hoover conserva la mayoría, excepto en el Sur y en las grandes ciudades

(Servicio especial)

NUEVA YORK, 19.—Los periódicos de esta capital reciben constantemente despachos referentes al viaje de propaganda electoral que está realizando actualmente por los territorios del Oeste—los Estados Agrarios—de la república norteamericana el gobernador del Estado de Nueva York y candidato del partido demócrata a la presidencia de la república, Alfredo Smith.

Dichos despachos anuncian evidentes progresos de la candidatura de éste, cuyos discursos son muy bien recibidos en todas partes. El candidato demócrata es ovacionadísimo por dondequiera que pasa.

En las votaciones y plebiscitos particulares que han organizado los periódicos norteamericanos en diferentes puntos del país, se ve que el candidato republicano, Hoover, conserva aún la mayor popularidad en la nación, excepto en los Estados que son esencialmente democráticos, en la ciudad de Nueva York y en las demás grandes ciudades industriales, donde Smith lleva una enorme mayoría sobre su contrincante.

Hay un sector de la nación en el que Alfredo Smith tiene mayoría y es el del teatro. Nada menos que 149 autores dramáticos, actores y directores de escena, entre los que figuran los más renombrados de Norteamérica, han publicado un manifiesto declarando su admiración hacia Smith, "por su administración progresiva y por el valor que representa su decisiva actitud contra la prohibición".

Como detalle curioso hay que mencionar el hecho de que en ausencia de Smith se ha encargado de la gobernación del Estado de Nueva York un republicano. El candidato demócrata ha declarado que eso no le importaba, aunque comprendía que no era eso lo que pedirían los demócratas.

El viaje que ahora realiza Smith se considera de capital importancia para el éxito de su candidatura, y ha sido cuidadosamente preparado.

Para recorrer estas regiones utiliza un tren especial, que es el más lujoso de cuantos han usado hasta ahora todos los candidatos a la presidencia para efectuar sus campañas. Este tren se compone de once coches, y lleva cuarto de baño y peluquería. Viajan en él no sólo los lugartenientes del candidato y demás personal auxiliar, taquígrafos, mecanógrafos y telegrafistas, sino todo un verdadero arsenal formado con cuantos elementos se han conceptuado necesarios para difundir la voz de Smith. Así lleva en primer término una cantidad de literatura política que no pesa menos de cuatro toneladas. Hay tres cajas llenas de copias a máquina de programas y discursos y toda una biblioteca cuidadosamente escogida, en la que Smith encontrará todos los datos que necesite para las respuestas que tendrá que dar a electores preguntones. Hay que advertir que Smith no lleva ningún discurso preparado .Se atendrá a las circunstancias.

En el mismo tren viajan 43 corresponsales de periódicos y agencias y un número casi igual de operadores de "cine" y de fotógrafos.

Parece que su discurso más importante será en Hutchinson, donde el gobernador de Nueva York piensa hablar al menos media hora.

Este último discurso es considerado como uno de los más sensacionales que ha de pronunciar el candidato demócrata, porque coincidirá con las ferias que anualmente se celebran en el Estado de Kansas, y, por este motivo, se espera que escucharán la palabra de Smith 75.000 personas, por lo menos.

Se le preparan asimismo recepciones monstruosas en las ciudades de Oklahoma, Topeka, Butte y Helena, donde Smith tiene muchos partidarios.

EL DISCURSO DE OMAHA

OMAHA (Estados Unidos), 19. — El señor Smith, candidato demócrata, en "tournée" electoral, ha pronunciado un discurso preconizando, entre grandes aplausos, la libertad de cada Estado en lo que concierne a la "ley seca".

NORTEAMERICA Y HOLANDA

WASHINGTON, 19. — Los Estados Unidos y Holanda han llegado a un acuerdo en virtud del cual los ciudadanos norteamericanos podrán participar en las explotaciones petrolíferas de las Indias holandesas orientales, Curaçao, etcétera.

En cambio, los súbditos holandeses gozarán de iguales ventajas en las explotaciones americanas.

EL SUPERIOR DE LA COMPAÑIA DE SAN PABLO, A MADRID

Llegará el 26 a Barcelona

BUENOS AIRES, 19.—En el transatlántico "Conte Verde" llegará el día 26 a Barcelona Don Rossi, superior general de la Compañía de San Pablo, la obra del Cardenal Ferrari.

Don Rossi tiene propósito de ir a Madrid.

El "Sebastián Elcano"

MONTEVIDEO, 19.—El buque-escuela español "Juan Sebastián Elcano" ha llegado hoy a este puerto. Fué recibido por una enorme muchedumbre, que ovacionó a la tripulación del buque entusiásticamente.

LO DEL DIA

Un error y un crimen

En el artículo de don Francisco Bernis, de que dábamos ayer amplio resumen, se registraba un dato alarmante: el índice de la natalidad ha descendido en España a 29,9. Si se tiene en cuenta que no más a principios de siglo ese índice era de 34, encontraremos el descenso lo bastante veloz para justificar una inquietud.

Las prácticas anticoncepcionistas, absolutamente reprobables en el terreno moral, han invadido de un modo sutil una parte de la sociedad española. Contribuye a ello no poco una verdadera campaña que desde el libro o desde el periódico se realiza, disfrazada unas veces de investigación científica y otras de interés por las clases humildes. Falsa ciencia y falso interés contra los cuales hemos de prevenir francamente a quienes nos lean.

En "La Voz" del día 17 se publicaba en preferente lugar un artículo de "Andrenio", donde, a propósito del movimiento de población en Inglaterra, se defendía de plano la limitación de la natalidad. En el mismo periódico—número de anteanoche—un artículo del señor Hernández Catá, acogido con iguales distinciones, tocaba el tema en elogio de una obra "científica" del señor Jiménez Asúa. Es indudable que "La Voz" va a manos de muchos católicos que insensiblemente pueden ser llevados a grandes errores por esos artículos aparatosos. Nos parece que esto debe evitarse y que es llegado el momento de impedir la divulgación de unas teorías, enemigas abiertas de la moral del cristianismo y de la familia cristiana. Pudiera "La Voz" en el mismo pecado llevar la penitencia, pues no es tan grande la ignorancia del público como parecen creer algunos periódicos; pero eso no obsta para que nos sintamos obligados ineludiblemente a llamar la atención sobre la campaña.

Las prácticas maltusianas y anticoncepcionistas son inmorales, son criminales en el más estricto sentido de la palabra. España, nación católica por su tradición, por su historia y por las creencias de la inmensa mayoría de sus habitantes, no puede tolerarlas en su seno. Debe reaccionar contra ellas, porque ellas van contra lo más preciado que posee, contra lo que le ha ganado en el mundo la consideración de guardadora del tesoro moral de Occidente. En la Encíclica "Ubi arcano Dei" el Pontífice asigna tal gravedad a las teorías perturbadoras de la moral del matrimonio, que asegura "que las fuentes mismas de la vida de las familias y de los pueblos están contaminadas", y afirma que se ve a los esposos "desconocer sagrados deberes para con Dios y para con la sociedad."

Por fortuna estamos muy a tiempo para la reacción.

Si el índice de la natalidad española ha bajado a 29,9, está aún muy lejos del 19,2 de Francia, o del 16,6 de Inglaterra. Para evitar que el descenso continúe, nada mejor que recordar al inmenso número de familias cristianas españolas que el anticoncepcionismo es un crimen y como tal nuestra moral y nuestra Religión lo prohiben rigurosamente. Y también ponerles en guardia contra los enemigos, a los que tal vez dan sencillamente entrada en el hogar.

Páginas de Historia

Dos nuevas páginas de la historia de nuestra aviación se han escrito en estos días. Páginas de historia y como tales amasadas con triunfos y con lágrimas, llenas de heroicas abnegaciones y de noble ambición. Historia, al fin y al cabo, e historia de España, y por eso hemos de escudriñarla en su intimidad y aquilatar su valor, nosotros que tenemos el deber de escribir la historia de cada día.

El comandante Molas falleció allá en lo alto a muchos miles de metros sobre la superficie terrestre mientras intentaba el "record" mundial de altura. Víctima heroica. Porque le acompañaban las características del heroísmo, las que le separan y distinguen de la temeridad. No era el suyo un loco y desatentado empeño, sino empresa sometida previamente al estudio y científicamente meditada. Ha fallado, como todas las humanas previsiones pueden fallar. Pero eso no le resta para nosotros su hondo valor de ejemplo. El riesgo estaba también previsto. El comandante Molas exponía su vida, pensando en ganar para sí y para nuestra aerostación un timbre glorioso.

Ayer publicamos la noticia de que el inventor español don Juan de la Cierva había atravesado el Canal de la Mancha en el autogiro. Los técnicos han tenido palabras de gran encomio para esta empresa triunfal. El autogiro tiene estabilidad mayor que un avión corriente de sus mismas proporciones, ha desplegado una velocidad de 175 kilómetros por hora y sólo ha necesitado deslizarse dos metros por el suelo para el aterrizaje. Datos todos ellos que aun al menos versado en estas cuestiones le revelan un avance positivo, un gran progreso. Unido a él está el nombre del ingeniero español, joven, emprendedor y animoso, inteligente y tenaz que concibió la primera idea del autogiro y ha logrado darle amplio desarrollo.

Valen estas hazañas no sólo en sí mismas, sino por lo que denotan en el país que tales hombres produce. Molas y La Cierva, el héroe caído y el hombre de ciencia victorioso, significan que en España la cultura y la técnica, el espíritu nacional, se hallan en un momento de auge, de tensión. He aquí algo que justifica el optimismo y anima a continuar el esfuerzo. Porque estos hombres se formaron en escuelas españolas y crecieron en el ambiente español. Y ahora devuelven a su patria con generosidad lo que ella hubo de entregarles. Molas saldó su cuenta por entero. La Cierva esperamos en Dios que pueda durante largos años acrecentar su rendimiento. El avance está dado. Otros tomarán pie de él para ir más adelante siempre. Siempre.

Vida mísera

Oportunísima nos parece la circular dirigida por el gobernador civil de Madrid a los Ayuntamientos de la provincia, acerca de la confección de los nuevos presupuestos municipales.

No es exclusivo de esta provincia el mal que preocupa al señor Martín Alvarez. Son aún muchos los pueblos de España que no han parado mientes en que la nueva legislación, si por una parte ha pretendido definir y proteger la autonomía de los Municipios, les ha impuesto, por otra, numerosas obligaciones en materia de sanidad, de instrucción y de beneficencia. La vida municipal ha progresado notablemente en el último quinquenio; pero aún es mucho lo que queda por hacer, por culpa, en gran parte, del olvido en que se han dejado estas cuestiones durante los pasados meses. Por eso mismo nos complacen mucho más los escasos toques de atención que se dan desde las esferas oficiales.

Uno de los contrastes más violentos que, en el orden material, ofrece España con relación a otros países, es la humildad, casi la miseria, de su vida municipal. El progreso de las ciudades y villas nos deslumbra, y hasta creemos que en el orden local hemos llegado a la meta de las aspiraciones sensatas. Y olvidamos esas míseras aldeas polvorientas, desprovistas de las mínimas exigencias de la higiene y del decoro urbano, a pesar de estar enclavadas muchas de ellas en prósperas comarcas.

No es ocasión ésta de analizar las causas del fenómeno, más complejas de lo que a primera vista parece. Pero es indudable que buena parte de culpa corresponde a esa estrecha concepción de la vida local—que certeramente señala el gobernador de Madrid—, según la cual el mejor administrador es el que menos gasta.

El Estatuto ha dado a los Ayuntamientos una abundancia de recursos de que hasta hace pocos años carecieron. Sin embargo, es éste otro punto que algún día trataremos con más extensión, pues vemos con franca alarma la reciente política de destrucción de esas haciendas locales, que tan pujantes surgieron del decreto-ley de 8 de marzo de 1924.

Sabia medida

El ministro de Holanda en París, señor Loudon, ha hecho, como presidente de la Comisión preparatoria de la Conferencia del Desarme, una declaración en Ginebra, según la cual se niega a convocar de nuevo a dicha Comisión, a menos que las potencias interesadas lleguen antes a un acuerdo previo en lo que al desarme se refiere.

Tal declaración no ha dejado de impresionar a los organismos interesados. Porque, precisamente, algunas potencias habían ya manifestado su parecer de que la Comisión preparatoria debiera volver a reunirse este año, pensando que sus deliberaciones podían facilitar una progresiva reducción en los armamentos.

No hemos de negar el buen propósito de esta última opinión. Sin embargo, hemos de reconocer que la medida de Loudon es más prudente y, desde luego, más oportuna.

Otra convocatoria había de conducir inevitablemente a una nueva desilusión, porque es muy poco lo que se ha adelantado en la reducción de armamentos. Si no hay acuerdo previo, es inútil buscar las bases de un arreglo que llegase a tener algún día una positiva realidad. Y ese acuerdo previo, ni existe actualmente, ni nada permite por ahora abrigar la esperanza de que pueda existir en plazo breve.

Divergencias fundamentales separan a las potencias a este respecto, y una prueba es el reciente acuerdo naval francobritánico, que, sin un cambio brusco de circunstancias—cambio muy poco probable, ciertamente—, será un pacto sin valor, porque ni Norteamérica ni Italia lo aceptan.

Pero hay otra razón más honda para huír de nuevas Asambleas, y es la falta común de un verdadero espíritu de desarme. En todas las potencias se advierte el mantenido recelo con que asisten al armamento de las demás, y en esta carrera desdichada de las naciones no hay una que se decida a desarmar, en tanto que las demás no lo hagan. Y como los armamentos actuales no corresponden a la potencia real de cada país, el desarme total será siempre rechazado por los Estados puestos en condiciones de superioridad por los Tratados de la post-guerra.

¿De qué serviría, pues, en estas circunstancias el anuncio de una nueva reunión de la Comisión preparatoria, sino para avivar pasiones hoy adormecidas? La propaganda que precediese a la asamblea pondría una vez más de manifiesto las divergencias que han precedido a todas las negociaciones sobre el desarme.

La decisión de Loudon entraña, sin duda alguna, una medida de buen gobierno.

Continúa el paro en los puertos de Australia

Los obreros se niegan a aceptar la decisión arbitral

Un muerto y quince heridos en un choque de policías y obreros en Batavia

MELBOURNE, 19.—A pesar de haber terminado oficialmente la huelga en la mayoría de los puertos de la isla no se trabaja, por negarse los obreros a aceptar las condiciones fijadas por el Tribunal arbitral.

Los armadores han pedido ayuda a la mano de obra no sindicada. Los descargadores de muelle se reunirán esta noche para discutir si deben ser aceptadas o no las condiciones fijadas por el Tribunal arbitral y recomendadas por los Sindicatos.

El comercio de lanas se resiente ya de los efectos de la huelga, y han quedado ya suspendidas las ventas de este artículo en Sydney y Adelaida.

TUMULTO EN JAVA

BATAVIA, 19.—En un tumulto que se produjo entre Policía y huelguistas, éstos tuvieron un muerto y siete heridos. También resultaron heridos ocho agentes.

Alfonso XIII llegó ayer a Dinamarca

Desembarcó en Skagen y de allí marchó en automóvil al Palacio Real de Klitgaarden

ELOGIOS DE LA PRENSA SUECA A ESPAÑA

COPENHAGUE, 19.—El crucero español "Príncipe Alfonso", en ruta a Escocia, ha fondeado esta mañana en la rada de Skagen, donde el Rey y la Reina de Dinamarca, acompañados de sus hijos, veranean en su finca de recreo de Klitgaarden.

Su majestad el Rey de España desembarcó a las once, siendo recibido por el rey Christián y sus dos hijos. Ambos Soberanos marcharon a Klitgaarden en el automóvil del Príncipe real, que conducía este mismo.

Una muchedumbre inmensa, contenida por un discreto servicio de orden, aclamó respetuosamente a los Reyes.

LA SALIDA DE ESTOCOLMO

GOTEBORG, 19. — El tren especial que ocupaban sus majestades los Reyes de España y de Suecia con los respectivos séquitos llegó a las once menos diez de la noche a la estación inmediata al puerto. El crucero español "Príncipe Alfonso" se hallaba atracado al embarcadero, magníficamente adornado con guirnaldas de flores y profusión de banderas españolas y suecas. Esperaban la llegada de los Soberanos el ministro de España en Estocolmo, el prefecto de Goteborg, los jefes de los Cuerpos de la guarnición y otras autoridades.

La muchedumbre aclamó a los Reyes, a quienes rindió honores un piquete de Artillería de campaña.

Entre los vítores de la muchedumbre, los Reyes Alfonso y Gustavo pasaron a bordo del crucero español, donde se despidieron con repetidas muestras de cordial afecto. El rey Gustavo regresó seguidamente a tierra, montando en el tren que salió a última hora de la noche para Scania.

* * *

GOTEBORG, 19 (urgente).—El crucero español "Príncipe Alfonso", a bordo del cual se halla su majestad el Rey de España y personalidades del séquito, se ha hecho a la mar a las cinco y treinta y cinco de la mañana.

La Prensa sueca y España

Con motivo del viaje de don Alfonso XIII la Prensa sueca dedica grandes elogios a España y numerosos artículos a diferentes aspectos de nuestra vida nacional. Entre los periódicos de aquella nación últimamente recibidos, se ocupan de España el "Dagens Nyheter", que inserta en primera plana una gran fotografía de nuestro Soberano, acompañado de Gustavo V, y otra del crucero "Príncipe Alfonso", así como una amplia información del viaje del Rey de España, y el "Aftonbladet", del que traducimos el artículo de fondo, que insertamos a continuación:

"La visita del Rey de España. — Por primera vez en la historia del mundo el Rey español ha puesto su pie en tierra sueca. Como huésped del Rey sueco, ha recibido Alfonso XIII saludo de bienvenida del pueblo sueco.

Aun cuando Suecia y España ocupan dos lugares opuestos en Europa, la una en el Norte y la otra en el Sur, la historia de los dos países, presenta, sin embargo, paralelos y analogías bastante grandes. Ambas naciones han tenido períodos durante los cuales ha llamado la atención de todo el mundo conocido entonces, gracias a sus hechos guerreros.

Hace tres siglos fueron Suecia y España las dos naciones que dominaban, cada cual por su lado, cada uno de los dos grandes grupos en que Europa estaba entonces dividida.

Las épocas de guerra ya son para ambos países solo un recuerdo, y tanto Suecia como España se han orientado durante los últimos siglos en un sentido cada vez más pacífico. La espada ha vuelto a la vaina, las labores de la guerra han sido sustituídas por las de cultura. Durante el gran conflicto universal, Suecia y España fueron los dos mayores Estados de Europa que permanecieron ajenos a la lucha. Desgraciadamente, no pudieron contribuir mucho al triunfo de la paz en la Europa destrozada por el odio, pero durante esos años terribles mantuvieron, sin embargo, intacta la tradición de la paz y de la neutralidad.

Grandes distancias nos separan a los unos de los otros, tanto desde el punto de vista geográfico como en lo tocante al carácter nacional. Estas distancias ponen naturalmente ciertos límites a las relaciones culturales y económicas. Pero, al mismo tiempo que las distancias geográficas, se han acortado al desarrollo de la técnica, España y Suecia se han acercado la una a la otra más que nunca.

Un floreciente comercio tiene ahora lugar entre ambos países, y todo permite creer que se estimarán más mutuamente, a medida que mejor se conozcan.

Para Suecia, pertenece España a aquellos países con los cuales siempre se podrán tener benéficas relaciones comerciales; países ricos en recursos naturales, de estable organización económica y de un tradicional concepto del honor.

Para el intercambio comercial entre Suecia y España hay muy buenos antecedentes. Pocos caracteres nacionales extranjeros pueden agradar tánto a los suecos como el carácter español, gracias a su caballerosidad, a su altivez y a su romanticismo. Al venir el más alto representante de este pueblo, el Rey de España, a Suecia, le saludan con cordial simpatía todos los habitantes de nuestra nación."

Superávit en Holanda

AMSTERDAM, 19.—Ha sido presentado a las Cámaras el presupuesto holandés para el año fiscal de 1929. El presupuesto está calculado con 814.600 florines de superávit.

EL AUTOGIRO HARA MAÑANA EL VUELO DE PARIS A BRUSELAS

AYER, PILOTADO POR CIERVA, REALIZO VARIAS DEMOSTRACIONES EN LE BOURGET

Toda la Prensa francesa destaca la importancia del invento español

"El autogiro ha resuelto por primera vez el problema de la pérdida de velocidad"

Hoy, el "Conde de Zeppelín", en segunda prueba, volará hasta Munich

El italiano Sabelli fracasa en su intento de cruzar el Atlántico

LE BOURGET, 19.—El ingeniero español señor La Cierva ha hecho público su propósito de salir el próximo viernes con dirección a Bruselas.

Durante el viaje hará escala en Valenciennes.

* * *

LE BOURGET, 19.—El ingeniero español don Juan de La Cierva ha realizado hoy nuevas demostraciones de su autogiro ante diversas personalidades aeronáuticas francesas.

La magnífica demostración realizada ayer por el señor Cierva ha despertado un vivísimo interés en los círculos de la Aeronáutica francesa. Todos los diarios dedican extensos comentarios a la hazaña del ingeniero español y a su autogiro, y subrayan la importancia de este invento para el porvenir de la aviación, particularmente desde el punto de vista de la seguridad.

En un artículo de carácter técnico, el "Figaro" se ocupa extensamente del aparato el ingeniero español, y dice que, por primera vez, se ve resuelto el problema más importante, en lo que concierne a la seguridad en el vuelo; el de los cambios bruscos o la pérdida de velocidad. Termina diciendo que la jornada de ayer debe quedar señalada especialmente en las efemérides de la aviación.

El señor Cierva ha sido felicitaísimo por los técnicos de la aviación francesa.

OPINIONES DE LA PRENSA INGLESA

(Servicio especial)

LONDRES, 19.—Los periódicos "Daily Express", "Daily Chronicle" y "Daily Herald", entre otros, subrayan en sus ediciones de hoy el gran interés e importancia del autogiro, invento del ingeniero español don Juan de la Cierva y que significa un considerable progreso en la ruta de la aviación.

El "Daily Express" afirma que el autogiro podría revolucionar todos los principios aceptados con anterioridad en la Aerodinámica y en la construcción de aviones. El "Daily Herald" añade, por su parte, que don Juan de la Cierva merece las más cordialísimas felicitaciones, puesto que su invento permite prever para un futuro nada lejano la época de los taxímetros aéreos.—**Agencia Reuter.**

SEGUNDA PRUEBA DEL ZEPPELIN

NAUEN, -9.—Mañana jueves hará el "L. Z. 127" su segundo vuelo de ensayo. Irá desde Friedrichshafen a Munich. El tercer vuelo de prueba que precederá seguramente a la salida para América se hará sobre Salzburgo y Viena.

El ministro de Comunicaciones de Alemania ha preparado unos sellos especiales para las cartas que serán enviadas a Norteamérica en el "L. Z. 127".

SABELLI HA FRACASADO

ORCHARD (Maine, Estados Unidos), 19.—El sexquiplano "Roma", que, tripulado por el aviador italiano Sabelli, había salido con el propósito de realizar un vuelo directo a Roma, ha regresado a su punto de partida, después de once horas de vuelo.

UN HIDROAVION CON VELAS

LONDRES, 19.—En la estación aeronáutica que el Gobierno británico tiene establecida en Felixtowe se van a verificar próximamente las pruebas de un nuevo hidroavión, enteramente metálico, pero que ofrece la particularidad de estar provisto de un mástil y de velas, con objeto de que pueda navegar perfectamente por la superficie del mar en caso de un amaraje forzoso.

EL "RECORD" DE DISTANCIA

PARIS, 19.—Los aviadores franceses comandante Arrachart y capitán Rignot se proponen salir el próximo martes del aerodromo de Le Bourget para realizar un vuelo, que tiene por objeto superar el actual "record" de distancia en línea recta sin escala.

HA CAIDO UN AVION

CASABLANCA, 19.—Las autoridades marítimas de este puerto han recibido una comunicación del comandante del vapor "Margari" en la que dice que a las 15 horas y a los35 grados 59 minutos de latitud Norte y 7 grados 42 minutos de longitud Oeste ha visto un avión flotando sobre las olas.

El citado comandante añade que al pretender salvar a la tripulación del aparato no ha logrado encontrar en el lugar en que flotaba más que una gran mancha de aceite.

Las autoridades marítimas han dado las órdenes oportunas para que se realicen nuevas pesquisas.

* * *

CASABLANCA, 19.—Según nuevas referencias, no han sido encontrados los restos del hidroavión descubierto en alta mar por el capitán del vapor "Margari".

El 37° regimiento de Aviación y la Compañía Aero-Postal comunican no tener hasta el momento la menor noticia sobre la falta de alguno de sus aparatos actualmente en ruta.

Las pesquisas son muy difíciles a causa de la niebla.

HUENEFELD EN TURQUIA

ANGORA, 19.—A las 15,40 ha aterrizado en esta capital, sin novedad, el aviador alemán Huenefeld.

ALEMANIA PIDE EN GINEBRA QUE SE REUNA EN 1929 OTRA C. DEL DESARME

Parece que Coolidge amenazará con no intervenir en la reducción de armamentos si se mantiene el Pacto naval

Muller conferenció ayer con el director del Banco Alemán sobre las reparaciones

Se anuncia una reunión de los jefes de Estado del Reich para tratar de Renania

NAUEN, 19.—De nuevo la cuestión del desarme ha ocupado la atención de los delegados de la Asamblea de la Sociedad de las Naciones al plantearse en la tercera Comisión. El representante de Alemania, conde de Bernstorf, presentó una proposición en la que se establecía que la conferencia plenaria del desarme o de la reducción de armamentos debería ser forzosamente convocada durante el año 1929.

El delegado francés, Paul Boncour, que ha pedido la reunión de la Comisión preparatoria, pero no de la conferencia plenaria, objetó que hay dificultades de carácter político, aunque no las haya de carácter técnico; pero el delegado sueco contestó que las pequeñas potencias tenían algo que decir sobre esos obstáculos políticos.

El delegado japonés se mostró contrario a la proposición alemana, porque no cree prudente fijar una fecha; pero en cambio aceptaba la sugestión hecha ayer por el delegado holandés, presidente de la Comisión preparatoria, de reunir antes de ésta una conferencia de las cinco grandes potencias a la que asistiría el presidente de la Comisión preparatoria.

Por el contrario, la delegación inglesa se ha mostrado contraria a la convocatoria de la conferencia de las cinco potencias. Lord Cushendum hizo notar que esa conferencia propuesta no podría ser sino una revisión de los acuerdos de Wáshington de 1921-22 y que por ello no puede ser convocada sino por los Estados Unidos, que no son miembros de la Sociedad de las Naciones, lo que dificulta grandemente toda acción de la Comisión del desarme de Ginebra.

Precisamente acaba de recibirse la noticia de que no sería extraño que Coolidge hiciera saber a los Gobiernos de Londres y París que si se mantiene el acuerdo naval, Norteamérica no volverá a tomar parte en las conferencias de Ginebra sobre la reducción de armamentos.

LA EVACUACION RENANA

PARIS, 19.—Dicen de Berlín que el canciller Muller recibió esta mañana al embajador de Alemania en París, celebrando con él una detenida conferencia sobre la situación que resulta de las decisiones de Ginebra y de las negociaciones diplomáticas que han de realizarse acerca de la evacuación de Renania.

El canciller ha conferenciado también con el director de la Reichsbank, versando, según se cree, la conversación, sobre la cuestión de las reparaciones.

En los centros gubernamentales se declara que el Gobierno del Reich ha accedido al deseo de el de Baviera de que se convoque en Berlín a una conferencia de los presidentes de los Estados alemanes, para deliberar sobre la cuestión de Renania. Se recuerda que, a raíz del acuerdo de Locarno, se celebró una conferencia parecida.

SUBEN LOS VALORES

NAUEN, 19.—La Bolsa de Berlín continúa influida por las noticias referentes a las negociaciones sobre las reparaciones. La actitud reservada de Wallstreet ha hecho que abunden los vendedores, sobre todo ahora que se va a entrar en la última decena del mes. Sólo hubo negocio con las acciones del Reichsque han ganado un 3 por 100.

El mercado de Francfort estuvo reservado, irregular y débil. El de Hamburgo, poco animado.

ESTADOS UNIDOS Y LAS REPARACIONES

NAUEN, 19.—Dicen de Wáshington que el Gobierno norteamericano está decidido a enviar un observador a todas las conferencias en que se discuta la cuestión de las reparaciones.

POLONIA QUIERE INTERVENIR

PARIS, 19.—De Berlín comunican lo siguiente: Los periódicos publican una información de Varsovia, según la cual el ministro de Negocios Extranjeros polaco, señor Zaleski, se propone marchar a París, con objeto de gestionar que Polonia tome parte en la llamada "Conferencia de las Seis Potencias", que ha de discutir acerca de la evacuación de Renania.

El "Lokal Anzeiger" y otros diarios derechistas dicen que es necesario en absoluto que el canciller Muller tome posición en contra de ese manejo polaco.

LA ENTREVISTA BRIAND Y MULLER

GINEBRA, 19.—Un periodista ha publicado una relación sobre la primera entrevista que sostuvieron los señores Muller y Briand, según la cual el canciller alemán se sorprendió mucho de oír hablar al ministro de Negocios Extranjeros francés de la cuestión de la comisión de control, pues así lo expresó en una conferencia telefónica que poco después de la conversación sostuvo con el señor Stresemann.

A este respecto el señor Streseman recordó a Muller en el curso de la conferencia que Chamberlain fué el primero que en el año 1926 trató del mencionado asunto, al declarar que se debía colocar a un hombre provisto de un telescopio en Basilea para vigilar toda la cuenca del Rhin.

El citado periodista añade que el canciller Muller ha sugerido también a la Asamblea la idea de trasladar la Sede de la Sociedad de Naciones a Luxemburgo o Bélgica, idea que fué rechazada por unanimidad.

BRIAND EN PARIS

PARIS, 19.—El señor Briand ha llegado a París a la una y diez, procedente de Ginebra.

El señor Marinkovitch llegará mañana, para firmar el Pacto contra la guerra.

NO HAY NUEVO ACUERDO

PARIS, 19.—Han hablado algunos periódicos extranjeros de haberse concertado un acuerdo entre Francia y Gran Bretaña. En los Centros autorizados se declara que esa especie carece en absoluto de fundamento.

UCHIDA A AMERICA

LONDRES, 19.—Según noticias recibidas en esta capital, procedentes de Southampton, ha embarcado en aquel puerto, con destino a los Estados Unidos, el conde de Uchida, que firmó, en representación del Japón, el Pacto de París, declarando la guerra fuera de la ley.

Baldwin llega a París

Chamberlain ha telegrafiado al Foreing Office que está muy mejorado

Se ha desmentido de nuevo que piense en dimitir

PARIS, 19.—El señor Baldwin, acompañado de su esposa, ha llegado de incógnito a esta capital.

CHAMBERLAIN, MUY MEJORADO

LONDRES, 19.—Mr. Chamberlain ha comunicado directamente noticias suyas al ministerio de Negocios Extranjeros, diciendo que su estado de salud ha mejorado considerablemente desde que emprendió su viaje y que está encantado de éste.

Parecen, pues, justificadas las informaciones publicadas por los periódicos, diciendo que Mr. Chamberlain no volvería a ocupar su cargo en el Foreing Office, a su regreso a Londres. Es esa, por lo menos, la opinión que manifiestan en los centros bien informados de esta capital.

EL CONFLICTO DE LA LECHE

LONDRES, 19.—En una reunión que han celebrado los productores y los distribuidores de leche para ponerse de acuerdo acerca de los precios que han de regir durante los doce meses que empezarán a contarse el primero de octubre, se llegó a un arreglo la noche última.

Se convino en que un Comité permanente haría respetar los acuerdos adoptados.

En los precios se estableció un aumento de tres peniques por galón (cuatro litros y medio) sobre lo que perciben actualmente los productores.

Los precios de venta al detalle, que son ahora de seis peniques por litro, o sean 85 céntimos, durante los seis meses de verano, y de siete peniques, o sea una peseta, durante los seis meses de invierno, según el nuevo compromiso, se cargarán a siete peniques, o sea una peseta por litro, durante ocho meses del año, y seis peniques, o sean ochenta y cinco céntimos, en los cuatro meses restantes.

Fumad habanos
ROMEO Y JULIETA

ENTREGA DE LAS BANDERAS PARA EL "CERVANTES" Y EL "JUAN DE GARAY"

Han sido regaladas por la colonia española en la Argentina

Hizo la entrega el embajador de España en Buenos Aires

BUENOS AIRES, 19.—El embajador de España, señor Maeztu, ha hecho entrega personalmente a las autoridades de las banderas destinadas a los buques "Cervantes" y "Juan de Garay", ofrecidas a la Argentina por la colonia española.

LA JORNADA DE OCHO HORAS

BUENOS AIRES, 19.—En la sesión de ayer la Cámara de Diputados aprobó el proyecto de ley relativo a la implantación de la jornada de trabajo de ocho horas.

EL NUNCIO EN CHILE, ENFERMO

SANTIAGO DE CHILE, 19.—Se halla enfermo de gravedad el Nuncio apostólico en esta capital, monseñor Sttore Felici.

Se han interesado por su estado el presidente de la república, el Gobierno y el Cuerpo diplomático.

La actuación del Gobierno chileno

El Gobierno del general Ibáñez ha querido dar gran brillo a las fiestas nacionales de Chile. Además de los regocijos populares, de los desfiles y de los discursos, se ha dejado para esta ocasión el acto de presentar las credenciales los embajadores recientemente nombrados por Perú y Chile, a consecuencia de la reanudación de relaciones diplomáticas.

Solamente este hecho valía bien una fiesta. No es todavía la solución del conflicto de Tacna y Arica, pero es un primer paso de importancia. En realidad las divergencias entre Perú y Chile eran uno de los mayores obstáculos para las buenas relaciones entre los Estados de la América española.

Esto es uno de los beneficios que Chile debe al actual Gobierno, cuya actuación no es menos laudable en otros aspectos de la vida nacional. Principalmente hay que destacar la labor realizada en la Hacienda. Como ocurría en otras naciones, la mayor parte de culpa en la situación financiera del país no residía en males orgánicos, sino en la administración defectuosa, producto del pésimo sistema de Gobierno.

El país padecía los males del parlamentarismo. La inestabilidad ministerial en los años que precedieron al golpe de Estado del general Ibáñez, entonces coronel, había llegado al colmo. En 1924, a causa de la rivalidad entre la mayoría del Senado y la de la Cámara de los Diputados, no hubo menos de seis ministerios. El mismo Alessandri, en una interviú recientemente publicada, reconoce que la ignorancia y la incompetencia eran generales en el Parlamento.

En estas condiciones es imposible administrar. El robustecimiento del Poder ejecutivo que siguió al golpe de Estado y a la elección, casi por unanimidad, de Ibáñez ha permitido cambiar radicalmente esta situación. A ello ha contribuído, sin duda, el mejoramiento de la industria salitrera, pero también en ello intervino con fortuna el ministerio.

Así, el presupuesto de 1926 se liquidó con 217 millones de pesos de déficit, que en el presupuesto siguiente (primero de Ibáñez) había desaparecido. El presupuesto actual está calculado con superávit de 16 millones de pesos.

Dos aspectos más de la obra realizada por el Poder ejecutivo de Chile queremos destacar aun cuando en ellos haya todavía más de programa para el futuro que de realización presente. El primero es la orientación que preside la reforma de la enseñanza. El mensaje presidencial de mayo pasado hace hincapié en la necesidad de crear centros de altos estudios, donde "no se confunda la ciencia pura" y se llegue "al abandono de la investigación".

Por último, el Gobierno quiere "forjar la unidad nacional precisamente en la descentralización administrativa, proporcionando a la región, célula fundamental de una racional reconstrucción políticoadministrativa, la fuerza necesaria para cimentar la grandeza nacional". Al mismo tiempo parece acusarse un renacimiento de la vida municipal. El mensaje del presidente señala que hay presentados por 21 Municipios proyectos de obras urbanas que importan 16.000.000 de pesos.

Es de desear que el Gobierno pueda proseguir tranquilamente la obra comenzada. Nada parece que le amenaza, pero algunas crisis recientes dan la impresión de que el general Ibáñez no ha encontrado todavía los colaboradores que necesita.

R. L.

CORONAS FLORES - PLANTAS Prendidos de Azahar. RUBIO.—3, Concepción Jerónima, 3.

LA CAMPAÑA ELECTORAL YANQUI

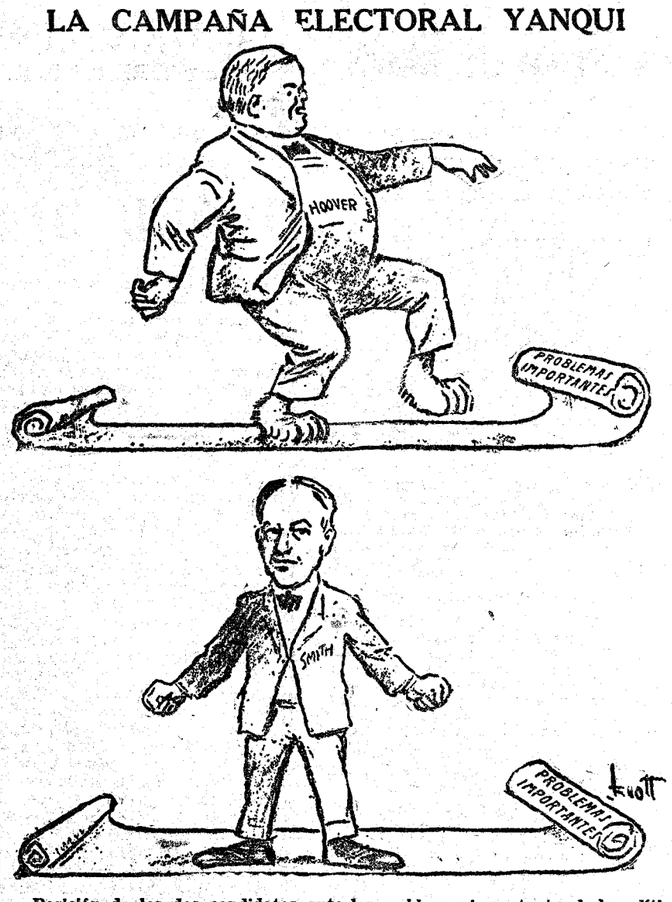

Posición de los dos candidatos ante los problemas importantes de la política norteamericana.

("The Dallas News".)

Se triplica el sueldo de los ministros franceses

Un crédito para la industria de la seda

PARIS, 19.—La Comisión de Hacienda de la Cámara de Diputados ha celebrado una reunión esta tarde, bajo la presidencia del señor Malvy.

En el curso de la sesión la Comisión aprobó la ponencia presentada por el señor Barety acerca del presupuesto del ministerio de Comercio.

En dicho presupuesto hay consignado un aumento en las indemnizaciones que disfrutan los ministros, por el cual dichas indemnizaciones resultarían triplicadas.

También figura en el citado presupuesto otro aumento, que se eleva a la cantidad de nueve millones, destinado a prestar ayuda a otras industrias, especialmente a la de la seda.

POINCARE A PARIS

PARIS, 19.—Hoy ha regresado a esta capital el presidente del Consejo, señor Poincaré.

Incursión de "comitadjis" búlgaros en Grecia

ATENAS, 19.—Los diarios dan cuenta de una incursión realizada por una partida de "comitadjis" búlgaros, que penetró en territorio griego, tiroteando a la guardia de la frontera. Parece que la partida fué rechazada, pero todavía no se tienen detalles del hecho.

Manifestación estudiantil en Leningrado

MOSCU, 19.—Los estudiantes de la Academia de Bellas Artes de Leningrado han celebrado una gran manifestación de protesta contra los métodos empleados en la enseñanza por el actual director de dicho centro.

Durante la manifestación se ha visto obligada a intervenir la Policía, la cual ha practicado 22 detenciones entre los estudiantes.

En la isla Guadalupe ha habido 660 muertos

SERIOS DISTURBIOS A CAUSA DEL HAMBRE EN PUERTO RICO

Parece que en Florida han perecido cuatrocientas personas Parece que en Florida han pe-

Varios barcos de guerra norteamericanos dispuestos a salir para las regiones devastadas.

(Servicio especial)

SAN JUAN DE PUERTO RICO, 19.—En diversas localidades de la isla han estallado serios motines entre la población a causa del hambre, que, originada por el reciente tornado, comienza a hacer ya grandes estragos.

El gobernador Towner se ha visto precisado a requerir el auxilio de la Guardia Nacional para que ayude a los alcaldes y demás autoridades l[illegible] a mantener la paz entre las multitudes famélicas.—**Associated Press.**

* * *

NUEVA YORK, 19.—En San Juan de Puerto Rico se han producido ayer graves disturbios a causa de la penuria de víveres de que dispone la población.

La Cruz Roja ha abierto suscripciones en diversos puntos, para remediar en lo posible el desastre.

400 MUERTOS EN FLORIDA

WASHINGTON, 19.—Según las últimas noticias, los muertos por el tornado son en el Estado de Florida cerca de 400. Sólo una pequeña ciudad ha tenido 68 muertos.

LA CATASTROFE EN GUADALUPE

PARIS, 19.—El ministro de las Colonias ha recibido un despacho del gobernador de Guadalupe, diciendo que el número de muertos en aquella isla a consecuencia del último tornado es de 660.

Candace, diputado por Guadalupe, efectúa gestiones cerca del Gobierno, encaminadas a la aprobación de un proyecto de ley por el cual sea concedido un crédito destinado a socorrer a los damnificados de Guadalupe a consecuencia de las últimas tormentas.

Candace ha solicitado ya que dicho proyecto sea discutido con carácter de urgencia con objeto de que, aprobado lo antes posible, Guadalupe pueda rehabilitarse de los pagos de Alemania y proceder a la restauración de sus industrias, autorizándola además para fabricar ron con la caña que no ha resultado destruída por los tornados.

* * *

FORT DE FRANCE (Martinica), 19. Las comunicaciones telegráficas están interrumpidas con la isla de Guadalupe.

Un radio del vapor francés "Macoris", fondeado en Basse Terre, dice que el tornado pasó por aquella isla el día 14, causando considerables destrozos. Las cosechas quedaron destruídas y hay numerosos muertos y heridos.

EN LA MARTINICA

FORT DE FRANCE, 19.—Todas las comunicaciones que han estado interrumpidas desde el día 14 de septiembre han impedido conocer los enormes daños sufridos por esta isla.

Ahora se va comprobando todo el alcance de la catástrofe, que ha demolido la mayoría de los edificios y ha destruído casi todas las cosechas.

EN LAS ANTILLAS INGLESAS

RUGBY, 19.—El gobernador de las islas Leeward (Sotavento) ha telegrafiado al ministerio de Colonias todos los detalles de los daños y las víctimas causadas por el huracán. En la isla de Montserrat, la que más ha padecido, han quedado destruídos los hospitales, los edificios oficiales, la central telefónica, los puentes y las dos terceras partes de las casas de los agricultores. Cinco iglesias protestantes, una capilla wesleyana y la iglesia católica han sido destruídas también. Hay 40 muertos y 70 heridos, y el valor de lo destruído se calcula en más de 30.000 libras esterlinas.

En Nevis los edificios oficiales han padecido poco, pero las casas pobres han desaparecido. Hay 13 muertos y 50 heridos. En Antigua los daños han sido menores. Se calculan en 7.000 libras esterlinas. En Saint Kits ha habido seis muertos.

En Dominica solamente ha habido un muerto, pero los daños han sido mayores que en ninguna parte. Además, dice el administrador de la isla que hay que temer el hambre dentro de poco, pues las cosechas han quedado completamente destruídas.

En total en las islas de Montserrat, Antigua, Dominica, San Cristóbal y Nevis los daños ascienden a 100.000 libras esterlinas.

En las islas Caimán hubo 18 muertos y numerosos heridos.

EN JAMAICA

KINGSTON (Jamaica), 19.—La región de Salt Bay ha sido la que más ha sufrido a consecuencia del reciente tornado. Muy cerca de la costa se fué a pique un barco, perdiéndose con su tripulación, formada por 18 hombres.

Las islas Caicos han quedado completamente devastadas.

EN LAS BAHAMAS

KINGSTON (Jamaica), 19.—Un mensaje procedente de la isla de los Turcos solicita con urgencia el envío de socorros por los grandes destrozos que ha ocasionado el ciclón.

Se cree que tales daños alcanzan proporciones muy importantes. Por de pronto, se sabe que un barco que lo tripulaban diez y ocho hombres ha naufragado cerca de Ambergris, temiéndose que haya sido imposible salvar las vidas de la tripulación.

Se anuncia igualmente que la isla de Caicos está por completo devastada, y se organizan expediciones de socorros para los lugares siniestrados.

BARCOS DE GUERRA YANQUIS

WASHINGTON, 19.—Las autoridades navales han ordenado que varias unidades de guerra norteamericanas zarpen de Balboa y Colón (Panamá) con víveres y medicamentos para llevar socorros a los lugares más castigados por el reciente ciclón.

Wilkins saldrá el sábado para el Polo Sur

Irá al frente de una expedición, independiente de la de Byrd

NUEVA YORK, 19.—El próximo sábado partirá con dirección al Polo Sur la expedición organizada por el célebre aviador Wilkins, que, en compañía de Eielson, voló en un monoplano el año pasado sobre las regiones polares desde Punta Barrow (Alaska) hasta las islas Spitzberg.

Los expedicionarios pasarán por Montevideo, dirigiéndose a continuación hacia la parte más meridional del continente suramericano con objeto de examinar la constitución de la sierra Eraham e investigar si ésta se encuentra unida por alguna cordillera submarina a la antártica.

Cilkins ha anunciado que su expedición fijará la base de operaciones en la Isla de la Defección, desde donde marcharán los exploradores hacia las regiones interiores del continente antártico.

Ha añadido, finalmente, el comandante Wilkins que esta expedición no tiene por objeto competir con la del comandante Richard Byrd, ya que sus respectivos objetivos son completamente distintos.

EL MARIDO DE RUTH ELDER

NUEVA YORK, 19.—Mr. Whomack, esposo de la célebre aviadora americana Ruth Elder, se ha alistado en la expedición que, dirigida por el comandante Byrd, explorará el Polo Sur.

Al hablar con los periodistas, míster Whomack ha declarado que no teme lo más mínimo la baja temperatura polar, "pues ésta será siempre menos intensa que la frescura de su mujer".

Ataque de los bandidos turcos en el Irak

Han salido en su persecución varios aviones ingleses

BAGDAD, 19.—Una banda de malhechores turcos ha atacado ayer a tres poblados del Irak, resultando tres muertos a consecuencia de la lucha que se entabló con motivo del ataque entre los habitantes de los poblados y los malhechores. Estos consiguieron apoderarse de gran cantidad de ganado.

Las autoridades, en cuanto tuvieron noticias de lo ocurrido, ordenaron que varios aviones ingleses salieran en persecución de los bandidos para castigarles por su hazaña.

Nuevos combates con los nortistas chinos

LONDRES, 19.—Comunican de Pekín que los restos del Ejército nortista han sido rechazados al otro lado del río Lozan.

Los mismos informes señalan que han caído en poder de los nacionalistas más de 15.000 prisioneros y gran cantidad de material de guerra.

—Papá, ¿qué vale una botella de tinta roja?

—¡Pchs! Tres o cuatro reales.

—Entonces no sé por qué mamá se ha incomodado tanto porque se me ha volcado sobre el tapiz.

("Pêle Mêle", París.)

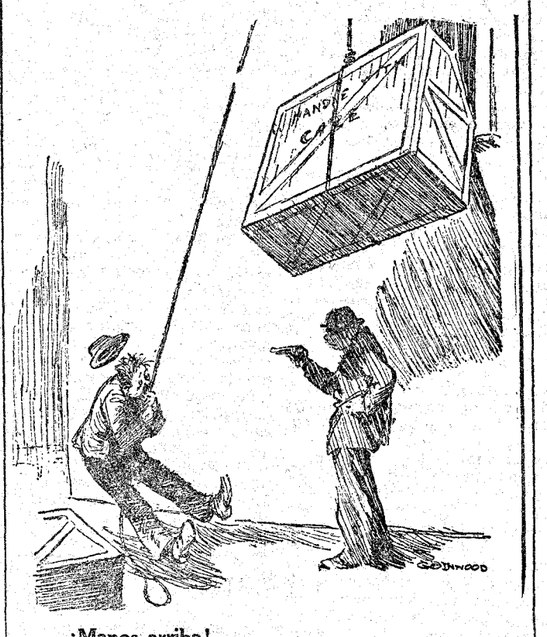

—¡Manos arriba!

("Punch", Londres.)

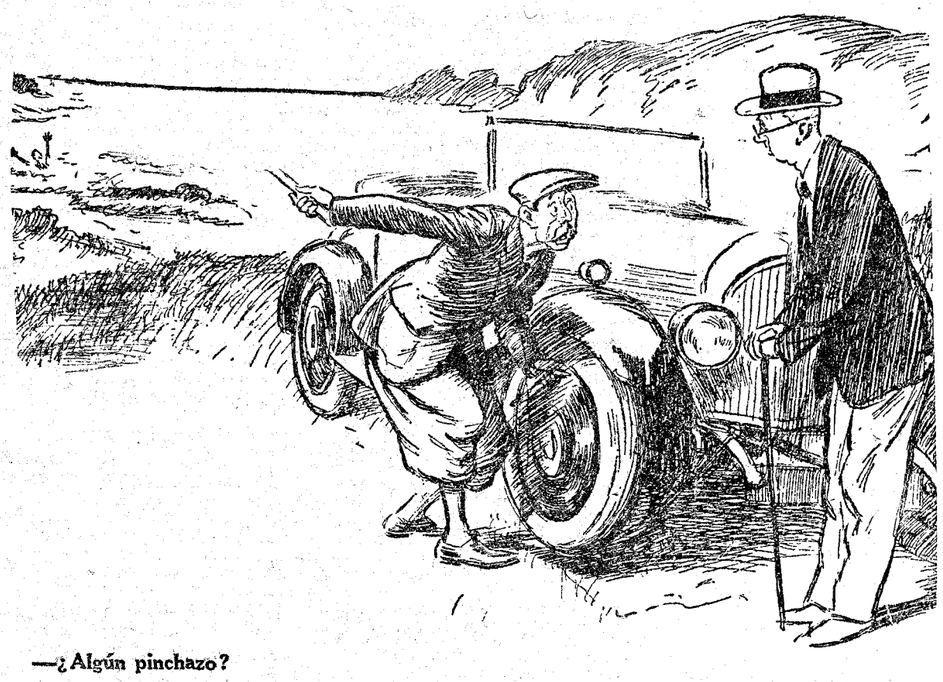

—¿Algún pinchazo?

—No; es que se está ahogando mi amigo y le voy a echar un neumático a ver si se salva.

("London Opinion", Londres.)

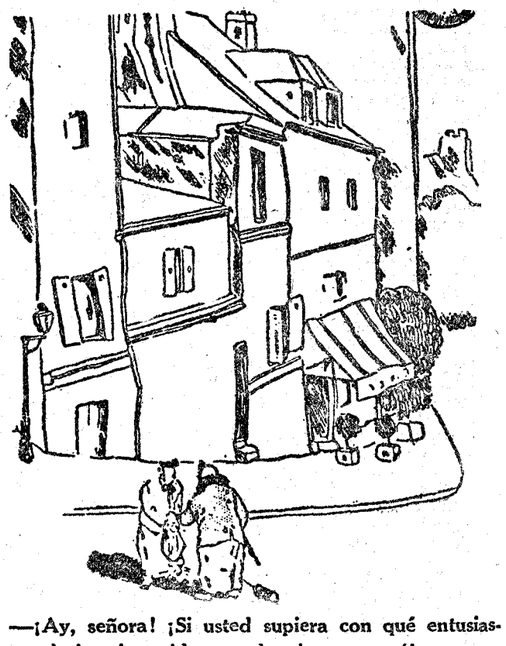

—¡Ay, señora! ¡Si usted supiera con qué entusiasmo trabaja mi marido cuando piensa en mí!

—¿Qué es su esposo?

—Vareador de colchones.

("Le Rire", París.)

UNA DIVISION NAVAL ITALIANA EN BARCELONA

Cesión de terrenos para la nueva Casa de Correos de Jaén. Termina la Semana Social Femenina de Estivella. Embarcación a pique frente a Tarragona. El "Numancia" hará pruebas. Bodas de plata sacerdotales del Obispo de Ibiza

LA TRANSFORMACION DE LAS FABRICAS MILITARES DE SEVILLA

Dos niños caen a un pozo

ALMERIA, 19.—En el pueblo de Garrucha, cayeron a un pozo de una mina, de una profundidad de seis metros, los niños Diego Casado y Pedro Vizcaíno, que jugaban por aquellos lugares. A rrastras consiguieron salir por una galería. El primero sufre lesiones graves, y el segundo leves.

Vuelco de un "auto"

BADAJOZ, 19.—Un "auto" de la matrícula de Badajoz, que se dirigía a Miranda, al efectuar un rápido viraje, dió la vuelta de campana, quedando los ocupantes Regino Galán y Francisco Ruiz bajo el coche. Sufrieron lesiones de importancia.

—En el Real Tiro de Pichón se celebraron ayer varias tiradas, en las que tomaron parte el príncipe don Carlos y el infante don Alfonso, que ganaron copas de la Sociedad. Esta ha nombrado a sus Altezas socios de honor. Por la noche, en el campo de tiro, tuvo lugar una verbena, que resultó animadísima.

Las obras de la Capitanía general de Barcelona

BARCELONA, 19.—Hoy han comenzado las obras de reforma de Capitanía general, aprobadas últimamente por la Junta de urbanización y acuartelamiento de Atarazanas. Una brigada de obreros de Ingenieros han puesto las vallas esta mañana para proteger las obras.

—El gobernador civil manifestó hoy que no había novedad en la provincia. Añadió, que esta tarde visitará las obras del Patronato de la Habitación.

—El general Despujóls ha recibido un telegrama del capitán general, en que el general Barrera dice que prosigue con felicidad la excursión que realiza estos días por el Valle de Arán. Es casi seguro que regrese mañana a Barcelona.

—La Unión Patriótica de Igualada celebrará el domingo con diversos actos la fecha del 13 de septiembre. Asistirá a ellos el gobernador civil, señor Miláns del Bosch.

—Ha fallecido el secretario de la Diputación de Lérida, don Enrique Montánchez Jiménez. El finado, que era extremeño, estudió la carrera de Derecho en Salamanca, y publicó hace años varios tomos de poesías.

División naval italiana

BARCELONA, 19.—El viernes llegará a nuestro puerto una división naval italiana, en que viajan los alumnos de la Academia Naval de Liorna.

—Es ya un hecho la adquisición del edificio situado en la calle Ancha, número 11, por la Cámara de la Industria. Este edificio pertenecía al Banco de Barcelona. La Cámara de la Industria ha pagado setenta mil duros. En el nuevo edificio instalará sus oficinas.

—A la edad de setenta y tres años ha fallecido don Francisco Lairet Rico, padre del que fué diputado a Cortes don Francisco Lairet, asesinado durante la época de atentados sindicalistas.

El alcalde de Bilbao

BILBAO, 19.—Ha marchado a Cestona, para seguir su cura de aguas, el alcalde de Bilbao, señor Moyúa.

—Regresó de su excursión por el extranjero el joven escritor don Juan Antonio Zunzunegui, que presenciando el Gran Premio de Europa, en el autódromo de Monza, sufrió varias lesiones no graves, al ser arrollado por el público que huyó, cuando se produjo la catástrofe por el vuelco del corredor Materassi.

Municipalización del alumbrado

CADIZ, 19.—Han llegado los delegados de la Banca Arnús-Garí, que vienen a tratar con el Ayuntamiento el concierto de un empréstito de nueve millones de pesetas, para municipalizar con monopolio el servicio de alumbrado.

—Se ha constituído el Real Patronato antituberculoso que preside doña María Mascart.

—Con motivo de ser destinado a Jerez el batallón de Cazadores, regresará a la base de Cádiz el batallón de Infantería número 67, que se encontraba destacado en Puerto de Santa María. La noticia ha causado satisfacción en esta capital.

Próximas pruebas del "Numancia"

CADIZ. 19.—Se asegura que, dentro de breves días, el hidroavión "Numancia", que se repara en los talleres de C. Aeronáuticas, de Puntales, emprenderá un vuelo de pruebas a las Azores y desde allí a Canarias, en vuelo directo con pasajeros. También se asegura que en el "raid" proyectado para abril, no irá el mecánico Rada.

—El próximo domingo se verificará en la Academia Hispano Americana la recepción del nuevo académico, don José Mañana Jiménez, que leerá un discurso sobre el tema "Esquema ideológico hispano americano". Le contestará don José Barrasa, juez municipal de San Fernando.

El puerto de Cádiz

CADIZ, 19.—Durante el pasado mes de agosto tuvieron entrada en este puerto 184 buques, de ellos 143 de vapor y 41 de vela. De nacionalidad española, 156, y extranjeros, 28. Mayores de cien toneladas, 122; menores, 62. Con carga, 151, y en lastre, 33. Procedente de Europa, 135; de Africa, 42, y de América, siete. De cabotaje nacional, 129. Trajeron todos ellos en total 5.605 tripulantes, de ellos 1.502 para ésta y el resto de tránsito.

—Llegó, procedente de Barcelona, el vapor "Isla de Panay", que salió esta misma tarde para Fernando Poo.

Comisionados moros en Córdoba

CORDOBA, 19.—Ha llegado la representación mora que estuvo en Madrid. Acompañada de las autoridades visitaron los Museos de Pintura y Arqueológico, el Depósito de Sementales y la Catedral Por la tarde visitarán el Ayuntamiento y serán obsequiados luego con un té, en el Círculo de la Amistad. Mañana irán a Sierra Medina, Azahara, y marcharán a Sevilla a mediodía.

Barcos franceses en Coruña

CORUÑA, 19.—Fondearon en el puerto el transporte de guerra francés "Seine" y el cazasubmarinos "C. H.—14" que, procedentes de Rochefort, se dirigen a Vigo. Entraron de arribada, con objeto de aprovisionarse de carbón. Se cambiaron las visitas protocolarias. Probablemente, mañana proseguirán el viaje.

Madrid-Zaragoza-Castellón en burro

CASTELLON, 19.—Han llegado al pueblo de Artana unos individuos que han realizado el viaje Madrid-Zaragoza-Castellón-Artana montando en pollinos. Invirtieron en el recorrido veinticuatro días.

Un Sindicato compra una finca

CUENCA, 19.—El Sindicato Católico Agrario de Palomares del Campo, ha adquirido la finca denominada "Torrebuceit", en la subasta de bienes de la fundación Aguirre, por la suma de 361.100 pesetas.

El Sindicato la parcelará entre sus socios. El Estado auxilia a la entidad con el 80 por 100 de dicha cantidad, que será reintegrada en un plazo de treinta años.

La fundación Marqués de Amboage

FERROL, 19.—Hoy se han repartido, conforme a las cláusulas de la fundación hecha por el marqués de Amboage, 200.000 pesetas entre 134 mozos de Ferrol que cumplieron con buenas notas el servicio militar.

—Han fallecido en esta ciudad el conocido médico forense don Francisco de la Torre Rivas, y el maquinista mayor de la Armada, don Manuel Ledo Pérez.

Bodas de plata sacerdotales

IBIZA, 19.—El Obispo de esta diócesis, padre Silvio Huix, ha celebrado hoy sus bodas de plata sacerdotales. Esta mañana hubo un Tedéum en la Catedral, con asistencia del Ayuntamiento y autoridades, elemento oficial, representaciones de entidades particulares y numerosísimo público. Después se celebró una recepción en el Palacio Episcopal.

En varias iglesias hubo misas de comunión general. En la celebrada en la parroquia de San Telmo ofició el Prelado.

Nueva Casa de Correos en Jaén

JAEN, 19.—Hoy ha sido firmada la escritura de cesión por el Ayuntamiento al Estado de los terrenos en que ha de ser edificada la nueva Casa de Correos.

Hoy llegó el ingeniero que ha de practicar diversos sondeos para buscar nuevos alumbramientos de aguas.

—Se afirma que en breve comenzarán las obras de la nueva estación férrea de esta capital, en las que serán empleados gran número de obreros.

Ejercicios prácticos en Lérida

LERIDA, 19.—Con dirección a Zuera han marchado en tren especial dos compañías de los regimientos de Navarra y Albuera, con objeto de unirse allí a las restantes fuerzas de la división, que realizan escuelas prácticas. Fueron despedidos por los jefes, oficiales y bandas de música. El día 24 marcharán a dicho punto las planas mayores de los regimientos, para presenciar los ejercicios.

Inauguración de un colegio

LOGROÑO, 19.—Se ha inaugurado, con toda solemnidad, el colegio para estudios superiores de los padres escolapios en Albelda de Fregua, en esta provincia, asistiendo al acto más de tres mil personas.

Se celebró una misa, en la que ofició el rector del colegio, padre Luciano Moreno, hermano del actual Obispo de Coria.

Predicó el padre Soler, y cantó durante el acto el notable orfeón del colegio.

Una conferencia

OVIEDO, 19.—Organizada por el Centro diocesano, dió esta tarde una conferencia el padre Gordillo, sobre el tema "El culto de María en la Teología Oriental". Citó el orador la reciente Encíclica "Rerum orientalium", en apoyo de sus manifestaciones. Fué ilustrada la disertación con numerosas proyecciones.

El conferenciante, vicepresidente del Instituto de Estudios Orientales de Roma, fué aplaudidísimo por el numeroso público que llenaba el salón.

Veinte heridos al hundirse un tablado

PALENCIA, 19.—En Herrera del Pisuerga se hundió un tablado durante la corrida de novillos celebrada con motivo de las fiestas del pueblo. Resultaron dos personas heridas graves y 18 leves.

Dos niños intoxicados

PONTEVEDRA, 19.—En la Casa de Socorro fueron asistidos Dolores y Leónidas Ríos Cereceda, de tres y cinco años, respectivamente, que presentaban síntomas de intoxicación grave, al parecer, producida al ingerir uvas en malas condiciones.

El "Elcano" a Buenos Aires

SAN SEBASTIAN, 19.—El comandante del buque-escuela "Sebastián Elcano" ha telegrafiado a la Diputación la salida del buque de Montevideo con rumbo a Buenos Aires.

Un descubierto de 14.000 duros

SANTANDER, 19.—Hoy circularon rumores de que en la Comisaría de Vigilancia se habían presentado varios comerciantes santanderinos para denunciar a un súbdito francés conocido, arrendatario de varios establecimientos restaurantes de Santander y que se había marchado sin satisfacer las facturas por aprovisionamiento a los hoteles que llevaba en arriendo.

Por la Comisaría se cursaron informes a Madrid poniendo el hecho en conocimiento de la Dirección General de Seguridad e interesando la detención de Carlos Hertselder, arrendatario de los servicios de restaurante del Hotel Real y del "bar" del Gran Casino.

Los reclamantes son, entre otros, don Emeterio Solar, don Ignacio Aldasoro, don Faustino Fuentes, don Luciano San Emeterio, don José Iruretagoyena, don Angel Portales, don Eustaquio Cubero, don Víctor Poyo, don Manuel Díaz, don Francisco Vial y señor García del Río. El importe de sus facturas asciende a más de 51.000 pesetas. Posteriormente otros comerciantes presentaron denuncias contra Hertselder, lo que hace aumentar a 14.000 duros la cantidad en litigio. Parece ser que el arrendatario citó, como otros años anteriores, a todos los proveedores en determinado lugar para hacer efectivas las facturas, pero en vez de comparecer, tomó el tren para Madrid, sin dar ninguna explicación. Según informes recibidos, ha sido detenido en la Corte.

Las fábricas militares de Sevilla

SEVILLA, 19.—Una Comisión de obreros de las fábricas militares de Sevilla visitó al alcalde para rogarle gestione del Gobierno la ampliación del trabajo en dichos establecimientos, en donde los obreros actualmente sólo hacen dos o tres días a la semana.

El alcalde ha telegrafiado al jefe del Gobierno, al general Hermosa y al señor Benjumea, y se ha permitido indicar al presidente del Consejo que para solucionar esta crisis de trabajo se podría encargar a la Pirotecnia la fabricación de bujías para motores de explosión que utiliza el Ejército; a la Maestranza la compostura de las carrocerías y los "chasis" de los automóviles militares, y a las fábricas de Artillería el material que requieran los nuevos buques de la Armada española.

El alcalde dijo a los comisionados que confiaba mucho en que esta propuesta fuera acogida favorablemente por el Gobierno.

—El gobernador civil continúa mejor de su dolencia. Hoy le visitaron los señores que componen el Comité de la Exposición y el presidente del Real Betis Balompié, señor Sánchez Mejías.

El señor Cruz Conde, al recibir a los periodistas, les dijo que le había visitado el arquitecto de la Ciudad Jardín, interesándole la mayor actividad en el envío de cemento de Barcelona, Málaga y Valencia para las obras de dicha Ciudad. El gobernador ha telegrafiado a sus compañeros de las referidas provincias para que gestionen el pronto envío del material.

—En la sesión celebrada hoy por la Comisión municipal permanente, el alcalde propuso que constara en acta la satisfacción del Municipio sevillano por el éxito de la manifestación patriótica del 13 de septiembre, así como por el éxito logrado por la representación sevillana.

Ciclista atropellado por un "auto"

SEVILLA, 19.—En la ronda de Capuchinos, el automóvil de la matrícula de Sevilla 6.305, atropelló al ciclista Joaquín Galán Sánchez, causándole heridas de carácter grave. El chofer se negó a llevarlo al Hospital, so pretexto que llevaba un enfermo en el automóvil, pero la Guardia municipal le detuvo y le obligó a llevar al ciclista herido al Hospital.

Una vez que realizó el humanitario servicio, quedó detenido el chofer causante del atropello.

Visita de moros notables

SEVILLA, 19.—Mañana, a las tres de la tarde, llegarán a Sevilla, procedentes de Córdoba y de paso para Granada, los cónsules de Larache, Tetuán, Alcazarquivir, intérpretes de la Alta Comisaría de España en Marruecos, y los bajás de Larache y Alcázar, y, además, siete moros notables de dicha localidad. Permanecerán en Sevilla hasta el sábado, en que marcharán a Granada. Durante su estancia visitaron los sitios más pintorescos y los monumentos de Sevilla.

Muere un atacado de hidrofobia

SEVILLA, 19.—Hoy ha fallecido Luis Rodríguez, que sufría un ataque de hidrofobia. Un enferemero del hospital que fué mordido por el desgraciado Rodríguez ha sido llevado a una clínica para someterle a tratamiento.

El cadáver de Rodríguez fué trasladado al depósito, donde se la practicará la autopsia.

—Falleció en el hospital el niño de catorce años Antonio García Manzano, que ingresó con la fractura de la pierna izquierda, producida al caérsele un barril lleno en la fábrica donde trabajaba.

Una embarcación a pique

TARRAGONA, 19.—A la entrada del puerto, naufragó una embarcación a motor de la matrícula de Palma de Mallorca, después de haber chocado con otro vapor de la matrícula de Tarragona. Ambos parece que iban sin luces. Una grúa de la Junta de Obras del puerto realizó trabajos para sacar al barco, pero han sido infructuosos. Los tripulantes fueron salvados.

Heridos por explosión

VALENCIA, 19.—Los niños Vicente Albi y Ramón Muñoz, de Moncada, encontraron en las inmediaciones del pueblo una carcasa de las que se utilizan en los castillos de fuegos artificiales. Los muchachos empezaron a jugar con ella, y ésta hizo explosión, arrancándoles la mano derecha a los dos niños. Su estado es gravísimo.

—Esta mañana, al realizar un cobro en el Banco de España, el pagador de carreteras de la Diputación provincial, don Eduardo Pou, le entregaron 10.000 pesetas de más. Por la tarde, al hacer el recuento, advirtió el señor Pou el error y se apresuró a devolver la cantidad cobrada indebidamente.

Concursillo anulado

VALENCIA, 19.—El Ayuntamiento ha anulado el concursillo para el anticipo de un millón de pesetas para la reforma de la bajada de San Francisco, al que solamente habían acudido los Bancos de Crédito Local e Hispano Americano. Ha acordado abrir un concurso con todas las garantías legales.

Termina la Semana Social Femenina

VALENCIA, 19.—Terminó en Estivella la Semana Social Femenina, organizada por la colonia veraneante de obreras del Sindicato Católico. La última sesión, fué dedicada al estudio de la intervención de la mujer en la vida de política. Dió una elocuente conferencia el consiliario y canónigo, don Manuel Pérez. Por la tarde, hubo una recepción en la Casa Ayuntamiento. Habló el alcalde y le contestaron la obrera asambleísta doña María López Monleón y la señorita semanista Rosario Fernández. Las obreras fueron obsequiadas con un champagne.

Se recibió un telegrama muy afectuoso del Cardenal Primado, que fué acogido con grandes ovaciones.

Escuadrilla de submarinos a Ceuta

VIGO, 19.—A las nueve de la mañana salió para Ceuta la escuadrilla de submarinos.

El transatlántico "Antonio Delfino" dejó en este puerto, procedente de Buenos Aires, 390 sacas de correspondencia.

Guardabarrera procesado

ZARAGOZA, 19.—Ha sido procesado el guardabarrera Francisco Burroy, que estaba encargado del paso a nivel de Mediana en el Burgo, lugar donde ocurrió el grave accidente de automóvil que costó la vida a cuatro personas.

—En la plaza de Huesca, desde la altura de un tercer piso, se cayó la niña María Rosa Anson Serranos, de dos años. Sufrió tan graves heridas, que antes de ingresar en el Hospital, falleció.

La excursión de los bearneses

ZARAGOZA, 19.—En la corrida de novillos que se celebrará el domingo en honor de los bearneses, habrá un vistoso desfile. También se alzará una simulación del túnel del Canfranc, montado sobre un camión. En el centro de la plaza atravesarán el túnel tres señoritas francesas ataviadas con trajes típicos, que saludarán a otras tres señoritas españolas. Después se cantarán varias jotas y dará comienzo seguidamente la novillada.

La Asociación de la Prensa obsequiará con un banquete a los periodistas bearneses que vendrán en esa expedición.

La Asamblea Oftalmológica

ZARAGOZA, 19. — Hoy continuó sus trabajos la XV Asamblea Oftalmológica. Por la mañana los asambleístas realizaron diversos trabajos en la Facultad de Medicina y por la tarde asistieron a diversas operaciones quirúrgicas en el Hospital. Luego hicieron una visita al Museo provincial y recorrieron también el castillo de Aljaferia. En la finca que posee el oculista señor Palomar fueron obsequiados con un té. A las nueve de la noche se celebró un banquete oficial, al que asistieron las autoridades y Delegaciones, y terminada la comida marcharon al teatro Principal, donde, en honor de los asambleístas, se representó la ópera "Cantuxa".

FIGURAS DE ACTUALIDAD

Don Juan de la Cierva y Codorniú, que, pilotando su autogiro, ha atravesado el Canal de la Mancha.

La figura de este joven ingeniero español ha puesto muy alto el nombre de España en la aeronáutica internacional, al consagrarse su invento, que revela uno de los progresos más positivos y más ricos en consecuencias futuras de la moderna aviación. Sobradamente conocidos son sus méritos y su cultura científica para detenernos en una biografía del inventor del autogiro. Con atención ha seguido toda la opinión española sus laboriosas experiencias y ensayos, principalmente en Inglaterra, hasta este último vuelo, que definitivamente consagra la concepción del señor Cierva como una de las grandes conquistas modernas del aire.

La Corte en San Sebastián

UNA FIESTA A BENEFICIO DEL ASILO DE ANCIANOS

SAN SEBASTIAN, 19.—En Torre Satrústegui se celebró una fiesta a beneficio del Asilo de Ancianos de las Hermanitas de los Pobres. Asistieron las Reinas, los Infantes e Infantas, que fueron recibidos por el barón de Satrústegui y otras distinguidas personalidades. Luego subieron a tomar el té en el palacio, desde cuya terraza presenciaron el pintoresco desfile de las carrozas y los "espatadantzaris". Luego bajaron a los jardines, donde se congregó el Cuerpo diplomático, la aristocracia donostiarra y otras muchas personas que vinieron expresamente a esta fiesta de Fuenterrabía, Zaraúz y Deva.

Se establecieron en los jardines puestos de churros, refrescos y chocolate. Al frente de uno donde se expendía cerveza se hallaba la hija del embajador de los Estados Unidos.

Amenizaron la fiesta la Banda Municipal y el Orfeón Donostiarra, que escucharon muchos aplausos. El festival, que constituyó un gran éxito, se prolongó hasta después de anochecido.

DE MARRUECOS

LA GEOGRAFIA DE MARRUECOS

TETUAN, 19.—En el curso de conferencias para interventores militares disertó hoy, sobre "La Geografía del Rif", el coronel jefe de las Intervenciones de Melilla, señor Alvarez Coque, que fué muy felicitado por el general García Benítez, que presidía el acto.

UN INCENDIO EN MEQUINEZ

TANGER, 19.—Cuando se disponía a salir a maniobras un escuadrón de "autos"-ametralladoras, acampado en Mequínez, se declaró un incendio en el momento en que se manipulaba con la gasolina para llenar los "autos". Un soldado quedó horriblemente carbonizado, y sufrieron graves quemaduras un suboficial y otro soldado.

El incendio duró dos horas. Quedaron destruídos cinco camiones, dos "auto"-ametralladoras, 2.000 litros de gasolina y 1.500 obuses, que, afortunadamente, no llegaron a hacer explosión, con lo que se evitó una verdadera catóstrofe.

—Las autoridades marítimas de Casablanca recibieron un radio del vapor español "Margari", que había salido pocas horas antes de aquel puerto, diciendo que cuando navegaba envuelto en la niebla oyó el ruido de un motor de aviación, que parecía hallarse averiado; procedió a su busca, pero no halló sino una gran mancha de esencia en el agua.

Desde Casablanca salieron dos remolcadores, que estuvieron buscando, sin hallar nada.

La noticia causó gran extrañeza, pues no se tenía noticia de avión ninguno que viajase con aquel itinerario. A última hora volvieron a circular nuevos rumores, y salieron otra vez los remolcadores, con el mismo resultado infructuoso.

LA REPATRIACION

VALENCIA, 19.—Llegó el vapor "España número 5" con 679 licenciados de Marruecos. Corresponden 198 a Palencia, 141 a Madrid, 98 a Toledo, 83 a Ciudad Real, 72 a Cuenca, 23 a Albacete y los restantes a Valencia. Los reclutas licenciados salieron en trenes especiales a sus respectivas residencias.

La deuda checa asciende a 36.853 millones

Las tres cuartas partes corresponden a la deuda interior

PRAGA, 19.—Según el proyecto de presupuesto del Estado para el próximo año de 1929, Checoeslovaquia tiene en la actualidad 36.853 millones de deuda del Estado, de los cuales 25.974 son de deuda interior, 6.707 de deuda exterior y 4.200 millones que corresponden a deudas en billetes.

De la cifra a que se eleva la deuda interior, 3.910 millones están constituídos por la deuda flotante.

LOS OBREROS PARADOS

PRAGA, 19.—Según estadísticas de carácter oficial, el número de obreros parados en Checoeslovaquia ha disminuído en el pasado mes de julio.

En efecto, en primero de agosto había 32.485 obreros parados, contra 39.382 en la misma fecha del año pasado y contra 32.701 existentes en primero de julio de este año.

La cifra de ahora es la más baja registrada desde la creación del Estado checoeslovaco, a pesar de la poca actividad de la industria textil, que ha licenciado a 7.000 obreros.

Las cifras preindicadas disminuyeron algo en el mes de julio, gracias a los trabajos de siega y a la actividad de la edificación.

Incidente anglofrancés por una obra teatral

Se sostiene en ella que el hijo de Napoleón III fué muerto por orden de la reina Victoria

LONDRES, 18.—La Prensa inglesa publica numerosos comentarios acerca del incidente que provocó la obra de Maurice Rostand, titulada "Napoleón IV", al ser puesta en escena en el teatro de la Porte Saint Martín y en la cual se mantiene la tesis de que el Príncipe imperial fué muerto en Zululandia, en una emboscada preparada por los ingleses, con arreglo a órdenes recibidas de la reina Victoria.

Los diarios ingleses subrayan las protestas indignadas de la Prensa francesa y añaden que la importancia política del incidente es mínima y que la cuestión debe ser tratada exclusivamente desde el punto de vista de la crítica literaria.

Grandes fiestas fascistas a fines de octubre

Se quiere dar gran solemnidad al VI aniversario de la marcha sobre Roma

ROMA, 19.—El Gobierno se propone celebrar con gran solemnidad en el próximo mes de octubre el sexto aniversario de la marcha sobre Roma.

Entre los numerosos actos y ceremonias que con tal ocasión figuran en el programa se menciona la inauguración de las numerosas obras públicas de todas clases que están a punto de terminar.

Ante la tumba del soldado desconocido serán quemados gran número de bonos de la Defensa, emitidos durante la guerra, y cedidos generosamente por sus propietarios.

Hoy regresará a Madrid el presidente

AYER TERMINO SU EXCURSION POR EL VALLE DE ARAN

En Lérida fué obsequiado con un banquete por el Ayuntamiento

LERIDA, 19. — Llegan nuevas noticias de la importancia de los actos celebrados en Viella en honor del presidente. Entre las visitas realizadas figuró la hecha al hospital de San Antonio, de reciente construcción, y que llena las necesidades de la región aranesa, permitiendo a sus habitantes atender a su curación dentro del país, con lo que así se evita su traslado a Francia para tratamientos, muchas veces sencillos. El presidente elogió la instalación.

El banquete tuvo lugar en la boca del túnel de Alfonso XIII, que el contratista había adornado con banderas. El marqués de Estella admiró la obra, de evidente necesidad de una comunicación en el invierno, por quedar aislado el país y no poderse transitar por la nieve por la carretera de Balaguer a la frontera. Durante la visita funcionaron los trenes de perforación, que admiró el presidente.

INAUGURACION DE CAMINOS

LERIDA, 19.—En las primeras horas de la mañana partió de Les el presidente, con su acompañamiento, con dirección a Llesuy, donde tuvo lugar la ceremonia de inauguración de las obras de la red de caminos vecinales de la región. Al llegar al lugar designado, el presidente prendió fuego a la mecha del barreno, que destrozó la cantera. Seguidamente una brigada de obreros inició los trabajos entre aplausos y vítores a España, al Rey y al presidente. El marqués de Estella pronunció algunas frases, en las que hizo patente su satisfacción por el resurgir de las comarcas olvidadas, al mismo tiempo que el resurgimiento patrio, y felicitó a la Corporación provincial por el esfuerzo que representaba el unir entre sí a pueblos escondidos de la montaña. Dedicó palabras de elogio a la belleza del país y prometió que ayudaría al Valle de Arán, merecedor de ello por su nobleza, que a pesar del abandono del anterior régimen, permaneció fiel a España. Fué ovacionado.

El presidente de la Diputación y los técnicos de la Corporación le mostraron al presidente el mapa de la provincia, en que figuran los caminos que se construirán. Terminado el acto, los expedicionarios fueron a la frontera. En Puente del Rey aparecía un arco de follaje con rótulos alusivos a la visita.

LLEGADA A LERIDA

LERIDA, 19.—A las tres de la tarde han regresado el presidente y sus acompañantes de la excursión al Valle de Arán. A la entrada de los Campos Elíseos aguardaban el Obispo, alcalde, presidente y fiscal de la Audiencia, delegado de Hacienda, primeros jefes de los Cuerpos de la guarnición, concejales y la Unión Patriótica de diferentes poblaciones.

Efectuados los saludos de rigor, el marqués de Estella se dirigió al chalet situado en los jardines, donde cambió de traje, y seguidamente pasó al salón del primer piso. En éste se celebró un banquete ofrecido por el Ayuntamiento al jefe del Gobierno. Ocupó éste la presidencia, teniendo a su derecha al Prelado y a la izquierda al alcalde. Ocuparon los restantes lugares las autoridades, representaciones del Ayuntamiento, Cámaras de Comercio y de la Propiedad, Somatenes y Unión Patriótica.

El alcalde pronunció un discurso de salutación y ofrecimiento del agasajo al marqués de Estella. Contestó éste con frases de elogio para Lérida, y brindó por el éxito de la Exposición de Maquinaria Agrícola, que, organizada por la Confederación Hidrográfica del Ebro, se celebra actualmente en los mismos Campos Elíseos, propiedad de la ciudad. Terminó con vivas a España, al Rey y a Lérida, que fueron unánimente contestados entre grandes aplausos.

Seguidamente, y acompañado del capitán general, marchó a revistar las fuerzas de la guarnición. En el cuartel donde se aloja el regimiento de Infantería de Albuera, fué recibido con los honores de ordenanza. Mostró su satisfacción por el buen estado de Policía de las tropas. En el cuarto de banderas se despidió de los jefes y oficiales afectuosamente.

Desde allí se dirigió al Campo de Marte, donde serán levantados los nuevos cuarteles de una brigada de Infantería. El comandante de Ingenieros señor Cambelles, que dirige las obras, dió al presidente amplias explicaciones acerca de los proyectos, que una vez llevado a la realidad permitirá desalojar la antigua Catedral, valioso monumento nacional, actualmente convertido en cuartel.

Luego fué el general Primo de Rivera al nuevo hospital construído por la Diputación en la carretera de Huesca. Fué recibido allí por las autoridades, personal facultativo y religiosas de San Vicente de Paúl. La Banda Municipal ejecutó la Marcha Real y el numeroso público que llenaba aquellos jardines le aclamó con gran entusiasmo. El Obispo, revestido de pontifical, bendijo los pabellones, que fueron luego recorridos por el presidente, de los que hizo grandes elogios. Después de tomar el té con que fué obsequiado por la Diputación se dirigió al domicilio de los padres del ministro de Trabajo, que viven en la plaza de la Paheria. Después de conversar con ellos pasó a la casa donde se ha hospedado para preparar el regreso.

CARIÑOSA DESPEDIDA

En efecto, a las nueve menos unos minutos llegó a la estación, donde el gentío le aclamó calurosamente. El coro "La Paloma" ejecutó una composición. Como había declinado los honores militares, sólo se hallaban en los andenes los jefes y oficiales de la guarnición, las autoridades y representaciones oficiales.

El presidente subió al expreso de Barcelona a Irún, que salió a las nueve y cinco, en medio de las aclamaciones del público. El jefe del Gobierno agradecía desde la ventanilla aquellas pruebas de afecto. Antes había manifestado al alcalde la buena impresión que se lleva de Lérida y le reiteró hacer todo cuanto dependa del Gobierno en favor de la ciudad.

El marqués de Estella se dirige a San Sebastián, desde donde marchará a Madrid.

La política del régimen actual de España

"ESPAÑA FLORECE PORQUE SU POBLACION Y PRODUCCION AUMENTAN"

Las industrias, activísimas, y el comercio, en constante progreso

"LA VIEJA ESPAÑA SE MODERNIZA"

"La política exterior, inspirada en el máximo de independencia y dignidad"

"Primo de Rivera deberá permanecer en el Poder hasta que su salida no perturbe al país"

Un artículo del "Corriere della Sera"

Traducimos del "Corriere della Sera":

"Los círculos políticos y bursátiles, cuando no tienen motivo para agitarse, lo inventan. Las noticias provenientes de Londres y de París se han encargado de difundir en Europa la impresión de que en España se había desarrollado una revolución contra la cual el Gobierno del general Primo de Rivera debía luchar enérgicamente. Ahora, pasados algunos días y recibidas informaciones directas, podemos decir que no existe ninguna revolución. De los numerosos detenidos, la mayor parte está en libertad, señal de pue el Gobierno se siente seguro y no quiere, por otra parte, mostrarse cruel. El Ejército ha conservado la más rigurosa disciplina; en la ciudad principal nadie se ha movido. Más aún: una grandiosa demostración en la que han participado muchos millares de representantes de las provincias ha saludado al jefe del Gobierno con ocasión del quinto aniversario de su dictadura: tal ha sido la respuesta popular al fracasado complot.

Esta es la verdad que no agrada a cierto ambiente periodístico europeo. La España disciplinada y laboriosa acepta con satisfacción el régimen de Primo de Rivera, porque lo encuentra útil en sus especiales circunstancias de vida y en consonancia con la necesidad del período histórico que el país atraviesa. Los enemigos de ese régimen, que residen especialmente en el extranjero, en los bien conocidos refugios de la masonería y de la pseudodemocracia, no admiten la dictadura, no tan sólo para sí, sino no menos por los otros. Partiendo de los principios teóricos que destruye la experiencia continuamente, ven éstos en el régimen parlamentario a ultranza la condición única y esencial de vida para un Estado moderno. Modificar, suprimir o aun sólo restringir parcialmente el poder legislativo, reafirmar el principio de autoridad a través de la continuidad del Gobierno y la acción directa del ejecutivo, constituye para aquellos doctrinarios un irremediable atraso.

Hay en todo esto una gran equivocación. España, como Italia, ha conocido y tenido en vida por muchos siglos sus complejos órganos representativos. Sólo los ignorantes quieren pintar aquel país como antigua presa del despotismo religioso y monárquico y atribuir a aquel régimen retrógado la decadencia política y económica de España. Nada más falso: el pueblo español ha sabido siempre defender la propia libertad, con el Rey contra los grandes, con las Cortes contra el Rey, con el Rey contra las Cortes, con todos contra los extranjeros, cuando éstos pretendían imponerle nuevas instituciones mediante la fuerza de las armas. España, como Italia, es un país de antigua y vasta experiencia política, y no tiene que aprender nada de las escuelas de otra frontera. Su pasada decadencia, dependiente de varias otras causas, coincide precisamente con el período de desorden civil producido por la introducción de reformas apresuradas y de malos principios asimilados.

Hoy este período ha concluído. España vuelve a florecer, y florece porque su población y su producción van en aumento. En pocos decenios, los habitantes del Reino han pasado de 17 a 23 millones. Las industrias son activísimas, el comercio en constante progreso; la mayoría de las ciudades de la Península, perdido en parte el carácter pintoresco y primitivo grato a los artistas, asumen un aspecto cada vez más moderno: chimeneas de fábricas y perfiles de rascacielos surgen por doquiera; la vieja España se moderniza. Ha sentido el soplo del americanismo proveniente de las antiguas colonias del otro lado del Océano, que han llegado a ser naciones independientes, productivas y populosas. España posee también sobre Italia la ventaja de un territorio inmenso, rico en recursos minerales y agrícolas, militarmente seguro en privilegiada situación geográfica entre dos mares y dos continentes. Contrariamente a cuanto se podía pensar hace medio siglo, España podía ahora escribir cualquier bella página en la historia de la Europa del mañana.

Mas precisa para esto no perder el tiempo en luchas estériles. La dictadura de Primo de Rivera no ha tenido otro fin que el de oponerse a las luchas de los partidos y de los grupos, grandes, mediocres y pequeñísimos, que atormentaban al país invadiendo también, y esto era particularmente grave, el Ejército y la Marina. Por esto el golpe de Estado de septiembre de 1923 tuvo el consentimiento de la gran mayoría de la nación y señaló un paso importante hacia el saneamiento del ambiente político y militar español.

.....

La situación de Marruecos, tan peligrosa hace algunos años, ha sido resuelta, tanto en el terreno militar como en el político.

Difícil es preveer cuánto tendrá de vida el actual régimen de España. El mismo Primo de Rivera no creía probablemente que debiese prolongarse tanto; pero puesto que un dictador no es un patrón, sino un servidor del país, deberá permanecer en el Poder hasta el día en que su salida pueda venir sin perturbación y sin hacer recaer a España en el caos antecedente. El consentimiento de su Soberano y el del pueblo están evidentemente asegurados para el tiempo necesario. Este plazo no habrán de abreviarlo ciertamente las desenfrenadas agitaciones, inspiradas especialmente o solicitadas más o menos hábilmente por los de fuera."

CALENDARIO DEL CAMPEONATO VALENCIANO DE "FOOTBALL"

Los partidos del domingo próximo. Madrid-Racing en Chamartín. Inscripciones de la II Vuelta a Piqueras. El equipo español de "tennis" contra Italia. Importante velada pugilística en Barcelona. Séptima reunión hípica en Lasarte. Susana Lenglen se retira.

FOOTBALL

Calendario de la F. Valenciana

VALENCIA, 19.—La Federación Valenciana acaba de confeccionar el calendario del campeonato regional, que es el siguiente:

Primera vuelta

Día 30 de septiembre.—C. D. Castellón-R. Gimnástico F. C. Levante F. C.-Valencia F. C.

Día 7 de octubre.—Levante F. C.-C. D. Castellón.

Día 14.—Valencia F. C.-Real Gimnástico F. C.

Día 21.—Real Gimnástico F. C.-Levante F. C.—C. D. Castellón-Valencia F. C.

Segunda vuelta

Día 28 de octubre.—R. Gimnástico-C. D. Castellón.—Valencia F. C.-Levante F. C.

Día 11 de noviembre.—C. D. Castellón-Levante F. C.—Real Gimnástico-Valencia F. C.

Día 18.—Levante F. C.-Real Gimnástico F. C.

Día 25.—Valencia F. C.-C. D. Castellón.

Todos los partidos se jugarán en los campos de los equipos citados en primer lugar.

Se señala fecha libre en 1.º de noviembre, para dirimir algún empate si lo hubiere o jugarse algún partido suspendido por causa de lluvia.

Los partidos del domingo

Para el domingo próximo hay señalados los siguientes partidos de campeonatos regionales:

PRIMERA DIVISION

Cantabria

R. S. GIMNASTICA, de Torrelavega-Unión Club, de Astillero.

Aragón

R. ZARAGOZA-Patria, Aragón.

SEGUNDA DIVISION

Centro

R. MADRID F. C.-Racing Club.

Los encuentros se celebrarán en los campos de los Clubs citados en primer lugar. Cuando el nombre de un equipo aparece con mayúsculas, quiere decir que es el favorito.

* * *

La segunda jornada de los campeonatos regionales se presenta también escasa en número e interés, excepto en la región Centro. Bastantes regiones han fijado el principio de sus campeonatos para el día 30 de este mes, y otras a estas fechas no lo han fijado todavía. Se explica algo ello por la nueva reglamentación que ha impuesto la Federación Nacional a las regiones, aunque para el probable campeonato español es preciso que terminen antes del 9 de diciembre los respectivos campeonatos, y, sobre todo que hasta ahora no ha habido ocasión para poder afirmar que se celebre el campeonato como en años anteriores o sea por una eliminación regional aunque puede asegurarse que así será al fin y al cabo.

En esta creencia, el público atiende como siempre con interés las pugnas respectivas, que es el mejor plato del menú futbolístico. Los cambios de jugadores, la forma de los equipos; todo esto tiene interés, pero de nada serviría sin aquéllo.

* * *

Cantabria ofrece para el domingo otro partido sin historia, menos aun, porque lo que no sea la rivalidad de campeón y subcampeón, los lógicamente fuertes de la región, ya carece de color. En Aragón, el Patria-Aragón puede darle trabajo al Zaragoza en el terreno del segundo. El subcampeón está bien, pero debe sucumbir ante la mejor clase del Zaragoza, al que le faltará algún titular. Derrotado el domingo por el Iberia, lo fué difícilmente, y sabrá sacarse la espina consabida, pues en otro caso quedaría en mala situación.

El "hueso" de la jornada es el partido de la segunda división Madrid-Racing, nada menos. Desde el pasado año, el Racing es ya tenido en cuenta para la lucha por los dos puestos. No hay por qué entrar en cómo fué eliminado, pero hay que reconocer que hizo una brillante temporada. Este año se presenta bastante bien, al parecer, aunque todavía es una incógnita su equipo completo. Los partidos, sin embargo, de los otros equipos temibles han hecho subir su papel considerablemente. Y aquí está la incógnita: ¿Vale más porque los otros parecen valer menos, o porque realmente es de fuerza?

Difícil es el pronóstico, y no creemos en los dos equipos completos una gran diferencia, pero hemos de inclinarnos por el Madrid, a pesar de todos los pesares, por su mejor, poca, pero mejor clase, por el ambiente en que se jugará el partido y por el campo.

Todo esto teniendo en cuenta el factor equipos. Todavía no se sabe la alineación exacta. El Madrid flojeó enormemente en la defensa y necesita reforzarla a toda marcha, y a esto tiende en estos días. Si mejora en la primera línea no habrá grandes dificultades, pues suponemos que el resto del once no repetirá el partido tan desdichado del domingo. Por su parte, al Racing se le ha presentado el conflicto de Marín. Sin Valderrama en el ataque, la ausencia de Marín le crea una situación comprometida, y si el asunto no se arregla para antes del domingo, la moral no aumentará ni mucho menos, a no ser que aquello se refleje en la actitud del público no "ista".

Por eso, hay que aguardar hasta el último momento. La alineación de los dos onces dará un buen margen para hacer cábalas, aunque ya expresamos que la poca diferencia que existe entre los dos, en este partido, está a favor del subcampeón del Centro. No hace falta hacer comparaciones línea por línea para encontrar una ligera superioridad en conjunto en el Madrid, que estamos seguros ha de reforzar su defensa, el coladero de un ataque que puede ser peligroso si se alinea Marín. Y a esperar los acontecimientos.

Nuevo Comité de la F. Navarra

PAMPLONA, 19.—Se ha celebrado la asamblea de la Federación Navarra de Football, que nombró el siguiente Comité directivo: presidente, don Pablo Archanco; representantes de primera categoría, señores Sánchez y Puig; de segunda, señor Carro, y de tercera, señor Zabala. Se nombraron también tres Comités de apelación, uno por cada categoría.

Asamblea de la F. Gallega

CORUÑA, 19.—El próximo domingo se reunirá en Santiago la Asamblea de la Federación Gallega de Football para constituir el nuevo Comité y confeccionar el calendario regional.

Nuevo Comité de la F. de Andalucía

SEVILLA, 19.—Esta noche se reunió la Asamblea regional de Clubs de "fottball" de Andalucía. Asistieron representantes de todos los Clubs federados de la región Sur.

La cuestión batallona fué la designación de los señores que formarán el Comité directivo de la nueva Federación. Fué reelegido el actual presidente señor López García. Al equipo Real Betis Balompié, campeón de Andalucía, se le concedieron dos puestos en la directiva de la nueva Federación.

CICLISMO

La II Vuelta de Piqueras

LOGROÑO, 19.—Para la segunda Vuelta de Piqueras, que organiza el Club Deportivo Logroño, se han recibido hasta ahora las siguientes inscripciones:

1, Ricardo Montero, S. Dilecta. Ganador de la I Vuelta de Piqueras.
2, Jesús García, C. D. Logroño.
3, Dionisio Fernández, C. D. Logroño.
4, José García "Fanfa", C. D. Logroño.
5, Jesús del Val, C. D. Logroño.
6, Herminio Gorrochátegui, C. D. Logroño.
7, Eduardo Ruiz, C. D. Logroño.
8, Eloy Jiménez, C. D. Logroño.
9, Víctor Etayo, C. D. Logroño.
10, Isidoro García, C. D. Logroño.
11, Casimiro Fernández, C. D. Logroño.
12, N. Herrán, C. D. Logroño.
13, Ricardo Osés, C. D. Logroño.
14, Fermín Mondrego, C. D. Logroño.
15, Julio Pipaón, C. D. Logroño.
16, Agustín Facerías, C. D. Logroño.
17, José Frías, C. D. Logroño.
18, Epifanio Pinilla, C. D. Logroño.
19, Dimas Sanz, C. D. Logroño.
20, Urbano San Pedro, C. D. Logroño.
21, Pedro Fernández, C. D. Logroño.
22, X. X., C. D. Logroño.
23, Fernando Zabala, C. D. Logroño.
24, Miguel Nució, S. Dilecta.
25, Juan Mateu, S. Dilecta.
26, Luciano Montero, S. Dilecta.
27, Joaquín Iturri, S. Dilecta.
28, Cesáreo Sardúy.
29, Juan Bautista Vallejo.
30, Jesús Dermit. S. Morales.
31, Federico Ezquerra, de Bilbao.
32, Jesús García, de Vitoria.

El campeonato vizcaíno de fondo

BILBAO, 19.—La Sociedad Ciclista Bilbaína se ha encargado, por mandato del Comité regional vasco de la Unión Velocipédica Española, de la organización del campeonato vizcaíno de fondo en carretera, que tendrá lugar el 30 del actual, con el siguiente recorrido: Campo de Volantín (meta de salida), Enécuri, Asúa, Umbe, Urdúliz, Plencia, Andracas, Munguía, Morga, Múgica, Zugastieta, Autsagana, Amorebieta, Erleches, Larrabezúa, Lezama, Derio, Asúa, Enécuri, campo de Volantín (meta de llegada). Recorrido total: 96,600 kilómetros. Podrán participar todos los corredores regionales, y las inscripciones se admiten hasta el 27 del actual en la entidad organizadora.

Spencer, campeón de América

NUEVA YORK, 19. — Fred Spencer ha ganado el campeonato americano de velocidad, después de 22 carreras celebradas para el título. Después de la última carrera, la clasificación se establece así:

1, Fred Spencer, con 49 puntos; 2, Beckman, con 38; 3, Martinetti, con 32; 4, Raffo, con 25; 5, Cecil Walker, con 22; 6, Harris Horder, con 17; 7, Piani, con 15.

LAWN-TENNIS

El equipo español contra Italia

BARCELONA, 19.—El Comité ejecutivo de la R. Asociación de Lawn Tennis de España ha designado para integrar el equipo que ha de contender en el "match" Italia-España, que se celebrará en Italia los días 8 y 9 de octubre, a los siguientes jugadores: Eduardo Flaquer, Enrique Maier, Francisco Sindreu y José María Tejada.

Susana Lenglen se retira

NIZA, 19.—Según manifesaciones de la campeona mundial de "lawn-tennis", Susana Lenglen, ésta ha decidido retirarse definitivamente de la práctica de dicho deporte.

La noticia ha causado gran emoción en los centros deportivos en los que Susana Lenglen tiene, a pesar de su profesionalismo, gran número de fervientes admiradores.

PUGILATO

Bernasconi vence a Vitria por "k. o".

BARCELONA, 19.—Esta noche, en la Plaza de las Arenas, se celebró una velada de boxeo que, por la importancia que presentaba, hizo que las localidades de la plaza se ocuparan casi todas. Los resultados fueron los siguientes

Primer combate, a seis asaltos.—OJENOLA vence a Martín por "k. o." al primer "round".

Segundo combate, a diez asaltos. — Teodoro Murall, ex campeón de España de peso gallo, contra Jean Joup. Hasta el cuarto "round" marchan equilibrados. Al quinto, llevando el negro un ligero dominio, da un golpe bajo a Murall y éste se retira. El árbitro concedió la victoria a Murall por descalificación de Joup.

Tercer combate, a diez asaltos. — Francisco Ros, ex campeón de España de peso "welter", y Pegazzano, ex campeón francés. Antes de empezar el encuentro, Jim Morán reta al vencedor y además al campeón español Alós. El combate se inicia duro, y ambos púgiles se pegan muy fuerte. El tercer "round" es ganado netamente por el francés. Ros queda desconcertado por los golpes recibidos, pero después se rehace y en el quinto "round" domina Ros, siendo su dominio hasta el final.

Vence el español por puntos.

Cuarto combate, a doce asaltos. — Luis Logán, ex campeón del Extremo Oriente, y Oldani, italiano. Logán pesó 71,600, y Oldani, 71,400.

El italiano, antes de combatir, pide que sean medidos los vendajes que ambos se han puesto en las manos, resultando que Logán llevaba el doble de lo permitido, o sea diez metros en cada mano. Se promueve por ello un alboroto.

Comienza el combate con tanteo entre ambos púgiles. Oldani busca el cuerpo a cuerpo y Logán prefiere combatir a distancia. En el segundo "round" hay una emocionante ventaja de Logán, que pega fuerte. Sigue el combate, que resulta poco vistoso. La iniciativa parte generalmente de Oldani, pero Logán lleva un pequeño dominio. Al sexto "round" el italiano da un buen golpe, pero recibe por su parte pequeños golpes seguidos de Logán. Después viene una reacción de Oldani y Logán queda tan en peligro, que parecía iba a quedar "k. o.", cuando suena el "gong" y le salva. Al décimo asalto hay un cuerpo a cuerpo emocionante. Los dos púgiles quedan cansados y en los dos últimos "rounds" no hay nada de particular.

El "match" se declara nulo.

El público quedó desencantado, porque el combate, en general, ha sido soso y poco vistoso. Parte del público creyó que debió darse el combate a Oldani, porque llevó una pequeña ventaja y siempre partió de él la iniciativa.

Quinto combate, a diez "rounds".—Bernasconi, campeón europeo del peso extraligero, y Lorenzo Vitria.

Después de un tanteo ligero, Bernasconi, a mediados del primer "round", da un golpe rápido y seco al estómago del catalán, dejándole "k. o.".

Terminado el combate, González retó al vencedor.

El público salió complacido, en general, de la velada.

La velada de mañana

Mañana viernes, a las diez y cuarto de la noche, se celebrará en el Cinema de Embajadores, la semanal velada de boxeo, organizada por el Ring-Club.

Se darán nueve combates, todos de reto, por el siguiente orden: A. Martínez-R. Fernández, moscas; S. García-P. Sancho, plumas; A. Vera-B. Rey, ligeros; G. Bogas-J. Lorenzo, revancha, plumas; J. Burgos-J. Muñoz, moscas; J. Sánchez-A. Calvo Espada, revancha, ligeros, y J. Callao-N. Toral, revancha, medios.

CARRERAS DE CABALLOS

La séptima reunión de Lasarte

SAN SEBASTIAN, 19.—Esta tarde se ha celebrado con gran animación la séptima reunión en el Hipódromo de Lasarte. Los resultados han sido los siguientes:

Carrera militar (vallas "handicap"), 1.500 pesetas; 2.800 metros.—1, VENDEIX, de don J. Dornalesteche, montado por Talavera; 2, "Dragón Blanco" ($ Cavanillas), del Depósito Central de la Remonta.

Tiempo: 3 m. 37 s. 2 quintos.

Apuestas: ganador, 13,50 pesetas.

Premio Nouvel An, 4.000 pesetas; 1.200 metros.—1, LASARTE, de don F. Cadenas, montado por Perelli; 2, "Port-Etienne" (Belmonte), del conde de la Cimera; 3, "Fes Cop" (Chavarrias), de don Eusebio Bertrand. No colocado: "Alport".

Tiempo: 1 m. 23 s.

Ventajas: tres cuerpos, un cuello, cuerpo y medio.

Apuestas: ganador, 8,50 pesetas; colocados, 5,50 y 5,50 pesetas.

Premio Lasarte (a reclamar), 2.000 pesetas; 1.850 metros. — 1, HERSEE, del Haras Velasco, montado por Carter; 2, "Norialc" (Lyne), del duque de Toledo; 3, "Why Not" (Chavarrias), de don Eusebio Bertrand. No colocados: "Chamberí y Boldi".

Tiempo: 2 m. 4 s. 2 quintos.

Ventajas: corta cabeza, cuerpo y medio y dos cuerpos y medio.

Apuestas: ganador, 13,50 pesetas; colocados a 7 y 6. El ganador fué reclamado en 3.000 pesetas por el conde de Torrepalma.

Premio Sevilla, 3.200 pesetas; 1.850 metros.—1, TORIBIO, del marqués de Llano de S. Javier; 2, "Tatler" (Lyne), del duque de Toledo.

Premio Antivari, 4.000 pesetas; 1.700 metros.—1, LOGROÑOS (Díaz), de la Yeguada Militar de Jerez; 2, "Lennee"; 3, "Rulloba".

ATLETISMO

Peltzer recalificado

BERLIN, 19. — La Federación alemana de atletismo ha levantado la descalificación al corredor Peltzer, el cual ha podido tomar parte en un gran concurso celebrado esta tarde en Maguncia.

Polonia vence a Checoeslovaquia

PRAGA, 19.—En un "match" internacional de atletismo el equipo de Polonia ha derrotado al checoeslovaco por 79 puntos contra 78.

El castigo a unos atletas

PARIS, 19.—En la reunión que se celebrará por la Federación francesa de atletismo se tratará del castigo que ha de imponerse a los atletas Serafín Martín y Ladoumegue.

En dicha reunión se pondrá a debate la pertinencia o la improcedencia de imponer a los referidos asociados la sanción que en principio se considera merecen por no haber salido con el equipo francés que ha marchado al Japón.

Un concurso para neófitos

La Real Sociedad Gimnástica Española celebrará el próximo domingo día 23, un concurso de atletismo para neófitos, verificándose las siguientes pruebas: 100, 400, 1.500 metros. Salto de altura. Longitud. Lanzamiento disco. Peso.

Este concurso dará comienzo a las nueve de la mañana, en el campo de deportes de la calle de Diego de León.

AUTOMOVILISMO

La carrera en cuesta de Semmering

VIENA, 19.—La célebre carrera en cuesta de Semmering, del Automóvil Club de Austria, sobre la carretera del mismo nombre (Viena a Graz), diez kilómetros (418 metros de elevación), ha tenido los siguientes resultados.

8 litros.—1, Wentzler ("Mercedes"), 7 m. 45 s. 19/100.

5 litros.—1, Wolfner (Steyr"), 8 m. 14 s. 53/100.

3 litros.—1, Wochner ("X..."), 9 m. 27 s. 6/100.

1.500 c. c.—1, Schalscha ("Mercedes"), 9 m. 11 s. 26/100.

1.100 c. c.—1, Mme. Rantzan ("Grofi"), 10 m. 50 s. 9/100.

750 c. c.—1, Frankl ("Dixi"), 11 m. 33 s. 11/100.

Coches de "sport"

8 litros.—1, Barón Wentzel-Mosau ("Mercedes"), 7 m. 9 s. 60/100.

5 litros.—1, Wolfner ("Steyr"), 7 m. 30 s. 34/100.

3 litros.—1, Hetes ("Bugatti"), 7 m. 38 s. 13/100.

Coches de carrera

8 litros.—1, Caracciola ("Mercedes"), 6 m. 40 s. 79/100 ("record" igualado).

5 litros.—1, Hansal ("Steyr"), 7 m. 1 s. 84/100.

3 litros.—1, Zichy ("Bugatti"), 6 m. 43 s. 62/100.

2 litros.—1, Erzterhazi ("Bugatti"), 6 m. 49 s. 6/100.

1.500 c. c.—1, Vay ("Bugatti"), 7 m. 57 s. 85/100.

500 c. c.—1, Buthenuth ("Hanomag"), 10 m. 20 s. 58/100.

NATACION

Otro fracaso en la T. de la Mancha

LONDRES, 19.—La señora Weydma, que saliendo de Douvres intentaba la travesía del Canal de la Mancha a nado, ha abandonado la tentativa después de recorrer una distancia de 21 millas.

Las inscripciones para la travesía del puerto de Barcelona

BARCELONA, 19.—Hasta el momento, se han recibido para la III Travesía del Puerto de Barcelona, que se celebra el día 24 del actual, 179 inscripciones, entre las que figuran 68 de independientes.

REGATAS A REMO

En Plencia

BILBAO, 19.—Se celebraron el pasado domingo en Plencia las anunciadas regatas de botes, para las que habían quedado clasificadas cuatro tripulaciones: dos de Luchana, Deportivo Guecho y Santurce.

La prueba corrida el domingo constituía la final, y figuraban como favoritos los remeros de Luchana (número 2) y Deportivo Guecho. Aquéllos les llevaban a éstos sólo dos segundos y un quinto de ventaja, por lo que la expectación era enorme entre sus partidarios.

Las salidas se dieron de dos en dos.

Se alinearon en primer lugar las tripulaciones del Deportivo Guecho y Santurce. Aquélla tripulaba el bote "Hermanita", y ésta el "Mario".

La regata al principio fué disputada, pero luego se destacó el bote tripulado por los guechotarras, entrando entre balizas netamente destacado.

Después corrieron las dos tripulaciones de Luchana. La número 1, en el "Mario". La número 2, en el "Hermanita". Esta carrera fué más competida que la anterior y logró entrar en primer lugar el bote "Mario".

Sumados los tiempos de las dos regatas, la del domingo y la del día 2 del corriente, arroja el siguiente resultado:

1.—Deportivo Guecho. Primera regata, 10 m. 26 s. 2/5. Segunda, 10 m. 11 s. Total: 20 m. 36 s. 2/5.

2.—Luchana Sport (número 2). Primera, 10 m. 24 s. 3/5. Segunda, 10 m. 19 s. Total: 20 m. 37 s. 2/5.

3.—Luchana Sport (número 1). Primera, 10 m. 31 s. 2/5. Segunda, 10 m. 25 s. Total: 20 m. 56 s. 2/5.

4.—Santurce. Primera, 10 m. 36 s. 2/5. Segunda, 10 m. 31 s. Total, 21 m. 7 s. 2/5.

Y conforme a la clasificación se repartieron los premios.

Al Deportivo Guecho se le adjudicó la copa de don Juan de Abrisqueta y 300 pesetas.

La copa del corredor Arturo Peña y 175 pesetas fué para el Luchana (número 2).

A la otra tripulación de Luchana se le otorgaron 100 pesetas.

Y a la de Santurce, 50 pesetas.

Luego, a manera de consolación, se disputó la copa Górliz entre el "Kaiku", de Sestao, y el "Górliz", adjudicándosele a aquél, que empleó en la regata 10 m. 19 s., mientras los del pueblo tardaban 27 segundos más.

LA II VUELTA A PIQUERAS

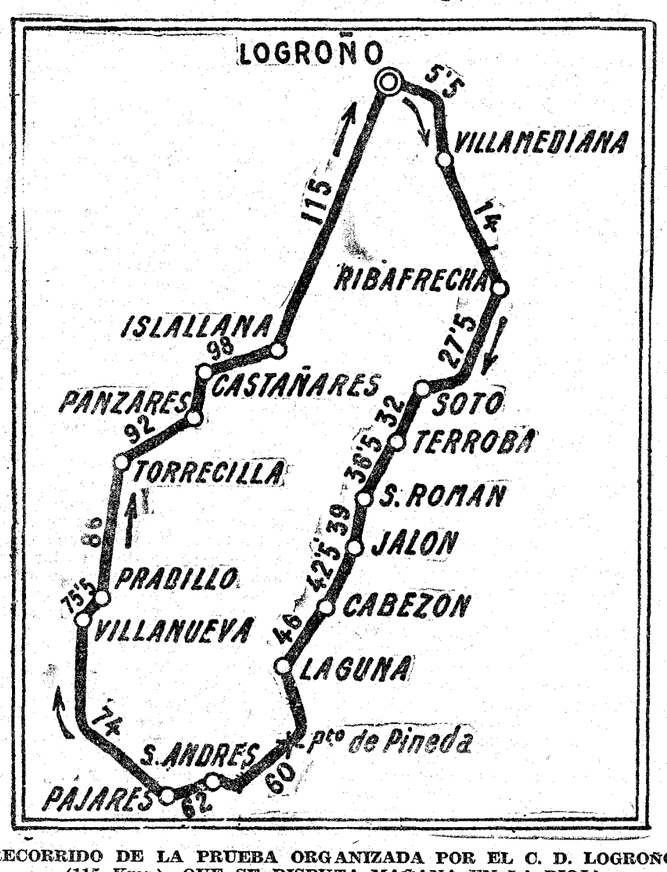

RECORRIDO DE LA PRUEBA ORGANIZADA POR EL C. D. LOGROÑO (115 Kms.), QUE SE DISPUTA MAÑANA EN LA RIOJA

"El soldadito de la tía Tula" y las perdices

Un incendio en la calle de la Palma. Hurtos a granel. Un soldado gravísimo.

—o—

Las hermanas Joaquina y María Luisa Berja Muñoz, domiciliadas en Hernani, 53, tienen un amigo, que, con la mejor voluntad del mundo, se propuso hacerles un práctico regalo. El generoso donante, a quien sólo conocen bajo el monísimo sobrenombre de "El soldadito de la tía Tula", compró un magnífico par de perdices para obsequiar a las muchachas. Pero el "presente" del soldadito, que, al mismo tiempo, es paisano... de las chicas, ha resultado imperfecto y casi homicida.

Las traidoras aves debían tener un gran "stock" de bacterias y toxinas—que han producido intoxicaciones muy serias.

OTROS SUCESOS

Le hieren tres desconocidos. — Dos guardias de Seguridad recogieron en la calle de la Luna a José García Monte, de veintiséis años, domiciliado en Sandoval 18, el cual sufre una herida de pronóstico reservado que le causaron, según manifiesta, tres desconocidos

Dispara contra su mujer.—Con motivo de una discusión entre el matrimonio Pedro Talón Gómez y Basilia Martín Carasco, vecinos del barrio de La Perla, el primero disparó ayer tarde contra su mujer, hiriéndola de pronóstico reservado.

Refugiado luego el agresor en un portal, hizo frente con su revólver a un hermano de la víctima, sin que los disparos llegaran a alcanzarle. Dos parejas de la Guardia civil se dispusieron a detener a Pedro, pero cuando éste se vió cercado, volvió el arma contra sí, y se disparó dos tiros en la cabeza; resultó con heridas graves.

Un fuego en la calle de la Palma.—En una carbonería de la calle de la Palma, número 5, se produjo ayer tarde un incendio aparatoso, que causó gran alarma por la cantidad de combustible en peligro.

Inmediatamente acudió el Servicio de Incendios, que al cabo de dos horas consiguió extinguir el fuego, no sin tropezar con dificultades por el humo denso que producía el carbón. Se consumió una buena parte de combustible.

Se dispara un tiro.—César Caestar Piquer, de diez y ocho años, que vive en Espejo, 12, sufre una herida gravísima, que se produjo al dispararse un tiro.

Herido gravísimo por asomarse en el tren.—Entre las estaciones de Cantalapiedra y El Fresno se asomó a la ventanilla del tren en que viajaba el soldado Indalecio Cachou, que tropezó con la barandilla de un puente.

Sufrió gravísimas heridas y quedó hospitalizado en El Carpio de Azaba.

Un viaje impagado.—José Martínez Borja, de cuarenta años, denuncia a una señora por no pagarle el importe de un viaje en "auto" desde Granada a Madrid y estancia del coche desde el 28 de agosto.

La cuenta asciende a más de mil pesetas.

Se llevan un vestido de un puesto de melones.—Miguel Hernández García, de cincuenta y tres años, ha denunciado que durante la noche del martes le han sustraído de un puesto de melones un vestido de señora valorado en 50 pesetas.

Hurtos.—Soledad Bremón González, de veintiún años, habitante en Segovia, 11, garage, ha denunciado que de su domicilio, cuya puerta violentaron, le han sustraído un despertador y 7,50 pesetas.

—Caridad Martínez García ha denunciado a una sirviente que ha tenido a su servicio durante cuatro días, y que ha desaparecido llevándose ropas por valor de 290 pesetas.

—De un quiosco instalado frente a Parque Zoológico han sustraído 600 pesetas.

Atropellada por un carro.—Victoria Hernández Benito, de catorce años, que vive en Cabestreros, 14, sufre lesiones de pronóstico reservado que le produjo un carro al atropellarla en la calle de Ventura de la Vega.

CINEMATOGRAFOS Y TEATROS

REINA VICTORIA: "Cuerdo amor, amo y señor"

Indica el título muy claramente la idea de la comedia y parece hecho de intento, porque apenas comenzado el acto primero se aclara, más aún, se deja adivinar el conflicto de la obra y hasta su solución; como desde mucho antes se advierte una soltura y un aplomo de hombre de teatro muy considerable, no es posible achacarlo a inexperiencia o torpeza; hay que pensar en un propósito: el autor, don Avelino Artís, renuncia voluntariamente a la lejítima ventaja de la curiosidad que precede siempre en el teatro al interés.

También, en cierto modo, renuncia al interés, al interés de intriga por lo menos, porque el asunto, sobre ser viejo, ha sido tratadísimo y el público ha de adivinarlo desde su planteamiento, porque ni se esconde ni se disimula.

Una mujer casada con un hombre más tosco, menos delicado que ella, celoso de su autoridad, pagado de su prestigio en el pueblo, violento, suavizado, educado, atraído por ella, librado de unos malos amores, de su orgullo y de su vergüenza del bien, es cosa repetidísima en el teatro y en la novela, con ligeras diferencias de matiz.

Y sin embargo el señor Artís capta la atención del público desde el primer momento, y la capta de gallardísima manera, gracias a un elemento olvidado, por desgracia, en el teatro: a fuerza de verdad, una verdad tan natural, tan clara, tan diáfana, tan patente, tan libre de artificio que no deja de saborearse ni cuando aparece el artificio en la acción, demasiado conducida al fin premeditado y adivinado.

Rebosa verdad cuanto se hace en aquella clara cocina catalana, de gente acomodada; los tipos, que no solamente traen su verdad humana, humanidad buena o mala, que de todo hay, sino una verdad de ambiente, de medio, de paisaje, de preocupaciones, que llega con ellos como una bocanada de aire fresco; naturalísimo el diálogo en su forma y en su fondo, retrata tan hondamente a los personajes, que se les siente vivir, no solamente en la escena, sino fuera de ella.

De tal manera se ve al autor sirviendo esta verdad, que se le advierte despreocupado, prolongando, a veces peligrosamente, las escenas, por apuntar el detalle, por fijar el ambiente del momento, por situar los personajes, seguro de que así ganará al público.

Y no se crea que es un detallismo prolijo de mera copia, hay un enorme derroche de sabiduría teatral, de síntesis, de estudio y de procedimiento, oculto por la flúidez de esa naturalidad tan grata.

Ella encubre la endeblez de la fábula, salva alguna amanerada concesión a un sentimetalismo fácil disimula yerro de tanta importancia como que la protagonista, mujer que se quiere pintar, y se pinta, dulce, modesta, suave y cariñosa, parezca en un momento crítico torpe, desmañada y autoritaria, la inocencia de alguna escena y lo encubren porque aun cuando se descarríen y se desnaturalizan un momento los tipos, queda el ambiente dando toda su verdad.

En el tercer acto cambia esto. La obsesión sentimental se apodera del autor, el fin cercano le arrastra, se pierde bastante el digno paso de la comedia, el arrogante empaque y ya no basta la verdad del fondo a contrarrestar el falseamiento de las figuras y desconcierta como una súbita concesión al público, a quien se ha dominado hasta entonces; falta de pronto la gallardía de la lucha y se cae en la nota dulzona de cualquier comedia pobre. Aun quedan algunas ráfagas, algún momento, pero no bastan a salvar la enorme diferencia que este acto tiene con los anteriores.

Es la comedia una sana lección de buen amor. Se reconocen y se cantan los derechos de la esposa y la sana paz del hogar, pero la verdad se hace algunas veces cruda y dura; la gente habla sin eufemismos y en algún momento con grosería; algunas bromas son recias y transparentes y esto podría escandalizar algún espíritu inocente.

La representación fué primorosa. Josefina Díaz, digna de todo aplauso, hizo una labor delicadísima, fina, toda matiz, sobria, expresiva, dulce, salvó hasta las equivocaciones que apuntamos, dando continuidad al personaje; muy bien, Isabel Pallares; graciosísima, Ana María Quijada. Isabel Zurita, Santiago Artigas, Díaz González, Noguera, todos en general, en un feliz conjunto.

Arturo Mori ha hecho una traducción limpia y clara; ha sabido reflejar en terso castellano la honda verdad del original, y éste es su mejor elogio.

En el primer acto, de captación del público, no salieron a escena autor ni traductor, aunque fué escuchado con atención y respeto; en los siguientes, generales aplausos demandaron repetidas veces su presencia en escena.

—o—

NOVEDADES: "Paca la Morena o El figón de Curtidores"

Seducidos por lo pintoresco del ambiente, han colocado los señores Vela y Adame la acción de su sainete, sainete verdad, con todas las exigencias del género, en el Madrid, animado, rico de color, bullicioso y alegre de principios del siglo pasado. Esto es, a nuestra manera de ver, un error de monta cuyas consecuencias se advierten a todo lo largo de la obra, porque como la acción y el conflicto que plantean es completamente actual, se produce un grave anacronismo ideológico, la psicología y hasta la conducta de los personajes está tan en pugna con el ambiente, que se desprenden de él; las figuras principales obran en otro plano distinto, destacan mal sobre el fondo y esto causa cierta violencia que redunda en perjuicio del interés.

Todos sabemos cuán de fuera nos vienen, cuán recientes son entre nosotros y qué poco arraigo tienen, especialmente entre las clases menos cultas, las teorías contrarias a nuestro concepto clásico del honor conyugal. Un marido, hombre de dignidad, de arranque y de valor, que está dispuesto a dejar que su mujer se vaya con otro, si en ese otro está su felicidad, es algo incomprensible y hasta ridículo en 1800. Una mujer que declara a su marido que coqueteará con todos, que tiene conversaciones peligrosas—aún no se había introducido la palabra "flirt"—con un torero, que desprecia a su esposo, que lo desafía..., ha sido posible en todas las épocas, porque las mujeres siempre han sido capaces de todo; lo que no es posible es que en aquel tiempo, y no dando con un Juan Lanas, no sintiera inmediatamente el peso de la autoridad conyugal con la eficacia con que la solía hacer sentir un majo de Curtidores.

Una escapada peligrosa con un chispero, una reconciliación pacífica y unas frases generosas con el raptor, son cosas tan absurdas entre aquella gente de pelo en pecho, que el público, que, a su modo, siente estas cosas, notó lo falso de la acción: el mismo público que se entrega y se apasiona con el final violento de "Curro Vargas", que le sabe a verdad de aquel tiempo.

Afortunadamente, el sainete está hecho: levedad en la acción, verdad y gracia en los tipos, movimiento en las escenas, habilidad en las situaciones, y, sobre todo, un fácil diálogo en verso teatral, bien manejado, aunque con los lunares de algunos anacronismos de ideas, palabras y modismos; el público percibió lo que había de buen teatro, y gustó de la obra, que fué acogida con franco éxito.

Aunque no hay en los autores intención pecaminosa, ni propósito inmoral, no es precisamente la obra una escuela de buenas costumbres. Las andanzas de Paca, los viejos petimetres con sus cortejos. Las damitas curiosas no son un dechado de moralidad, y la lenidad de ambiente no es muy recomendable.

Al contrario de los autores, el maestro Roig, con muy plausible honradez y con verdadero buen gusto, no ha perdido ni un momento el ambiente de la época ni la inspiración popular. Hasta ha pecado de exageración en esto; ha seguido demasiado fielmente los motivos, en lugar de utilizarlos sólo como motivos de inspiración. La música madrileña de 1800 está ya tan utilizada, tan manoseada, a veces tan literalmente transcrita, que quien no la toca con tacto delicadísimo de, si no en la coincidencia, en la semejanza con quienes la trataron antes. A pesar de esto, la personalidad del maestro Roig se acusa en un lindo número de petimetras, en unas seguidillas, en algunos trozos muy bien hechos. Como la partitura es digna, sonora, de buena orquestación, toda ella gustó; todos los números fueron acogidos con aplausos y muchos de ellos repetidos.

Las señoritas Morante y Cadenas, los señores Solra, Frontera, Lino Rodríguez y Alaria, éstos en modestísimos papeles, trabajaron con entusiasmo y acierto. Al final de todos los cuadros, actores, libretistas y músico fueron llamados a escena.

Jorge de la CUEVA

—o—

GACETILLAS TEATRALES

—o—

Teatro de la Zarzuela

TEATRO LIRICO NACIONAL

El día 28, estreno de la zarzuela en tres actos de Hernández Catá y maestro Guerrero, **"Martierra"**. Se admiten encargos en contaduría de cuatro a siete. Teléfono 14.341.

—o—

CINE DEL CALLAO

Exito inmenso de **"Pyjama" y "Beau Geste"**, por Ronald Colman.

La sección de noche se proyectará en la sala.

—o—

CINE DE SAN MIGUEL

Grandioso éxito de **"Esclava del pasado" y "El águila del mar"**, por Florence Vidor.

La sección de la noche se proyecta en la sala.

—o—

"LA HERMANA SAN SULPICIO"

fidelísima adaptación cinematográfica de la obra maestra del glorioso Palacio Valdés, se reestrenará hoy jueves 20. ¿Dónde...? En **CINE GOYA**, la más aristocrática sala, la que no repara en sacrificios para presentar a sus favorecedores las mejores películas.

—o—

CINE AVENIDA

El sábado, día 29, tendrá lugar el magno acontecimiento de la próxima temporada cinematográfica: la inauguración del **AVENIDA** con **"El ángel de la calle"**, Film Titán Fox, suprema creación de Janet Gaynor y Charles Farrell.

—o—

Cartelera de espectáculos

—o—

LOS DE HOY

COMEDIA (Príncipe, 14).—A las 6,30, Los extremeños se tocan.—A las 10,30, Los extremeños se tocan.

APOLO (Alcalá, 49).—Compañía Aurora Redondo-Valeriano León.—7 y 11, Don Floripondio.

ESLAVA (Pasadizo de San Ginés).—Compañía María Palou.—A las 6,45, Una buena muchacha.—A las 10,45, Cuento de amor y Sonata.

REINA VICTORIA (Carrera San Jerónimo, 28).—Compañía Díaz-Artigas.—A las 7, La muralla de oro.—A las 10,45, Cuerdo amor, amo y señor.

ALKAZAR.—A las 6,45 y 10,45, ¡Más que Paulino!

COMICO (Mariana Pineda, 10).—Loreto-Chicote.—A las 6,45 y 10,45, La casa de los pingos (gran éxito de risa).

NOVEDADES (Toledo, 83).—7, Paca la Morena.—11, La mejor del Puerto (éxito rotundo).

CIRCO DE PRICE (Pza. del Rey).—A las 6,30, matinée infantil.—Noche, a las 10,30, la colosal compañía de circo y despedida de Har-Haj, el hombre quemado vivo.

PALACIO DE LA MUSICA (Pi y Margall, 13).—A las 6,30 y 10,30, La sorpresa del forastero. La viuda de nadie, por Charles Rayn y Leatrice Joy. Aguilas triunfantes, por Rod La Rocque y Philips Hawer. Butaca, una peseta. Sillón 0,50 pesetas.

CINE DEL CALLAO (Plaza del Callao).—6,30, 10,30, Aerotontos. Pyjama, por Olive Borden. Beau Geste, por Ronald Colman.

CINEMA GOYA (Goya, 24).—Tarde, 6,15. Noche, 10,30, Noticiario. Amor ardiente. Kokó, fin del mundo. La hermana San Sulpicio.

CINE IDEAL (Doctor Cortezo, 2).—6,30 y 10,30, El botones de Maxim's (Nicolás Rimsky). Revista Paramount (actualidades). Eternas pasiones (Pola Negri). Butacas de patio, 0,50.

CINEMA ARGUELLES (Marqués de Urquijo, 11).—A las 6,30 y 10,15, Noticiario. Tesoro de oro. Sandy.

CONCIERTO EN EL RETIRO.—Programa que celebrará la Banda Municipal hoy, a las 6,15 de la tarde:

"Marcha des amoureux", Canne; "Patria" (obertura), Bizet; fantasía de "La perfecta casada"

LA VIDA EN MADRID

Sesión de la permanente municipal

Ayer, a las doce menos diez, y bajo la presidencia del alcalde, se reunió en sesión ordinaria la Comisión Permanente. Se trató en primer lugar del acta de la subasta de construcción y conservación de aceros y pasos de cemento en las vias públicas hasta el 31 de marzo de 1932. El señor Chicharro hizo una aclaración a este respecto, anunciando que el Ayuntamiento economizará de este modo algunos miles de duros. Después de las manifestaciones aclaratorias quedó aprobada la subasta.

También se aprueba la comunicación del gobernador civil trasladando auto del Tribunal Supremo por el que se confirma el dictado por el Tribunal inferior estimatorio de la excepción de incompetencia para conocer de la demanda interpuesta por la Corporación contra providencia gubernativa de 22 de noviembre de 1923, recaída en recurso de queja referente a la instalación de aparatos surtidores de gasolina.

Se ratifican los acuerdos adoptados para conmemorar el quinto aniversario de la actuación del marqués de Estella. Se acuerda también elevar a 1.000 pesetas la subvención para el monumento a Concepción Arenal.

Quedó sobre la mesa el informe proponiendo la forma de pago a la Sociedad Construcciones y Pavimentos de un crédito de 91.990,38 pesetas, que se le adeudan por tapado de calas desde el cuarto trimestre de 1915 hasta 1924 inclusive, debiendo someterse este acuerdo a la sanción del Ayuntamiento pleno.

Se aprobaron los pliegos de condiciones para subastar la confección de uniformes y prendas de abrigo para el personal de Vigilancia del arbitrio sobre artículos de consumo con cargo a las 30.000 pesetas presupuestadas para este fin.

También quedó aprobado el dictamen del presupuesto definitivo de las obras de urbanización por la modificación del trazado y sección de la alcantarilla y la sustitución del pavimento de basalto por el de granito porfídico en el tercer trayecto de la reforma de la prolongación de la calle de Preciados y enlace de la plaza del Callao con la de Alcalá.

Fueron aprobados asimismo los demás asuntos, todos de trámite, de los cincuenta y seis que figuraban en la orden del día.

En ruegos y preguntas, el señor Maseda solicitó que, dadas las incomodidades que significa cerrar los portales a las diez de la noche, se aplace una hora el cierre hasta que se restablezca la hora normal.

Pidió después que el sobrante líquido del presupuesto del Ensanche que pasa de los tres millones de pesetas se destine a desarrollar las obras en proyecto.

A ambos ruegos contestó en sentido afirmativo el alcalde, añadiendo que, respecto a las obras, en breve daría una nota explicativa de las que se van a realizar con los presupuestos anteriores y extraordinarios del Ensanche.

No habiendo otros asuntos de que tratar, se levantó la sesión a las doce y cuarto.

Llegan catorce médicos norteamericanos

Ayer llegaron a Madrid catorce médicos norteamericanos que realizan un viaje de estudios por Europa con motivo del V Congreso Internacional médico de accidentes del trabajo, celebrado en Budapest del 3 al 6 del actual.

Entre los excursionistas figuran el eminente operador neoyorquino doctor Fred H. Albee, de la Escuela Médica postgraduada de Nueva York, presidente del Club de Médicos americanos, que patrocinaba el viaje; el doctor Richard Kovacs, secretario, profesor de dicha Escuela y notable fisiterapeuta, y tres doctoras.

Llegaron a Bremen el 26 de agosto pasado y han visitado ya Berlín, Viena, Budapest, Salzburgo, Munich, Milán, Niza y Montecarlo. El itinerario previsto para España constituye la última etapa de la excursión, puesto que el 28 del corriente embarcarán para Nueva York en Gibraltar a bordo del "Compte Grande". Después de haber visitado las clínicas e instituciones médicas de Barcelona, harán lo propio en Madrid durante el día de hoy y el de mañana, para marchar luego a Granada, Córdoba, Sevilla y Gibraltar.

El rectorado de la Universidad les ofreció ayer tarde un té en el Paraninfo, al que concurrió el ministro de Instrucción pública, señor Callejo; el director de Enseñanza Superior, señor González Oliveros; el rector, señor Bermejo; los decanos de las cinco Facultades, señores Recaséns, Ureña, Casares Gil, Alemany y Octavio de Toledo; el doctor Calatayud, miembro del Club de Médicos americanos, y bastantes catedráticos.

Con el ministro se sentaron a la mesa el doctor Albee y mistress Albee y la señora Kovacs. En este grupo de americanos, que hace grandes elogios de España, apenas hay quien hable nuestro idioma correctamente. El secretario, señor Kovacs, nos dice que no han tenido tiempo para aprenderlo, y tan sólo recibieron unas breves lecciones de español, en las que obtuvieron mayor éxito las señoras. En efecto, conversamos con mistress Robson Evelyn, que, a pesar de las pocas lecciones de español, se "defiende", como ella dice", en las frases usuales.

Durante el té pudimos observar que la Ley Seca era incumplida por los norteamericanos, pues doctores y doctoras apuraban las copas de vino dulce con verdadera delectación.

No han determinado aún concretamente el plan de visitas en Madrid, pues dada la premura de tiempo, tienen gran interés en establecerlo lo mejor posible. Irán al Escorial, y piensan ver el sanatorio de Lagos.

Particularmente el doctor Calatayud, que conoce a varios de estos médicos desde sus viajes a América, y que pertenece a su Club, les invitará a una comida en su domicilio.

El ministro, en francés, al despedirse, les deseó que su estancia en España sea agradable.

Mola vivió hasta llegar a más de diez mil metros

Las investigaciones técnicas realizadas en el día de ayer dieron como resultado el conocimiento, la casi seguridad de que el comandante Molas vivió hasta alcanzar más de los 10.000 metros de altura.

Por la mañana llegaron a Madrid el comandante Maldonado y el capitán Martínez Sanz, los cuales manifestaron que realmente nada pudieron investigar en el lugar de la caída del "Hispania". El globo, que estaba inflado al marchar el comandante Arias Salgado, fué desinflado antes de que lo vieran los aerosteros citados. Muy importante hubiera sido conocer el estado en que quedó la botella que contenía gas a gran presión; pero cuando llegó a manos del señor Maldonado ya habían andado con las válvulas y ocasionado el escape de gas. Tenía el compañero del infortunado Molas gran interés en saber si éste agotó las provisiones de oxígeno, agotamiento que pudo producir la muerte sin necesidad de que se estropeara el tubo de acceso. La botella parece que tenía provisiones para tres horas. Pero se ignora a qué altura comenzó el comandante Molas a usar el aparato de respiración artificial. Suele comenzarse a los 5.000 metros; pero no es necesario sino a altura más considerable. Maldonado y Molas habían estado a 6.400 metros sin aparato de respiración.

Lo único cierto, añadió, es una cosa fundamental, que puede parecer una perogrullada: que a Molas le faltó oxígeno cuando lo necesitaba. Y el oxígeno no lo necesitaba sino muy por encima de los 6.000 metros, como él y yo pudimos ver prácticamente en Detroit.

Por la tarde se reunieron en el Aero Club para asistir a la apertura del barógrado los tenientes coroneles Herrera y La Llave y los señores Maldonado, Díaz Sandina, Ruiz Ferry, Martínez Sanz, Martínez Pisson y Urizburu y los médicos doctores Pérez Núñez, D'Harcout y Aguirre.

El barógrafo acusa una altura de 11.000 metros; pero el aparato será sometido a comprobaciones. Sabido es que lo que realmente mide es la presión atmosférica. Se lo llevó el teniente coronel Herrera para comprobarlo en la máquina pneumática. El error—si lo hay—no será mayor de trescientos o cuatrocientos metros en más o en menos. o en menos.

Según nos manifestaron los señores La Llave y Maldonado, se notan hasta una altura comprendida entre los 10.000 y 10.500 metros ángulos en la línea ascensional, producidos porque el piloto arrojaba lastre para elevarse y variaba por lo tanto la línea ascensional. Estuvo, pues, vivo hasta esa altura. La asfixia, conforme dijimos ayer, fué rapidísima, según se desprende de la autopsia.

Opinan nuestros informantes que el heroico aerostero murió poco antes de escalar los once mil metros, ya que el descenso lo inició el globo con el tripulante muerto; así lo deducen, porque no parece normal que el experto piloto permaneciera voluntariamente a grande altura, sobre los diez y nueve mil metros, el gran tiempo que estuvo.

En el exámen del barógrafo se ha visto que el vuelo duró diez horas y cuarto. Sobre los cinco mil metros estuvo el esférico cuatro horas y diez minutos. Dos horas y diez minutos las invirtió en pasar de los cinco mil a la altura máxima, en la que permaneció diez minutos. Llegó a ella a las cuatro horas y cuarenta y cinco horas de vuelo, o sea a la una y treinta y cinco de la tarde. Estuvo el aerostato sobre los diez mil metros una hora y cuarenta y cinco minutos.

El lastre que cayó con el globo no es tanto como se creyó en un principio, pues son 22 sacos de los más pequeños, o sea de siete kilogramos. Pesan, pues, en conjunto, ciento cincuenta y cuatro kilos, y el esférico salió con novecientos.

Congreso Internacional de Otorinolaringología en Madrid

El Congreso Internacional de Otorinolaringología, celebrado recientemente en Copenhague, ha acordado que el próximo Congreso, que ha de celebrarse en 1932, se reúna en Madrid. Por aclamación fué nombrado presidente el catedrático de la Facultad de Medicina de Madrid don Antonio García Tapia.

La institución de la familia

Hoy sale para Ginebra y Malinas el catedrático de la Universidad Central don Severino Aznar. Se rúnen en Ginebra las Comisiones designadas en Viena, y el pertenece a una de esas Comisiones, la referente al estudio de la política sobre la institución de la familia. En la Asamblea de la Unión Internacional de Malinas es este año uno de los ponentes. Presentan también ponencias los profesores de la Universidad de Lovaina señores Badin et Badhuin, el padre Vermersch, profesor de la Universidad Gregoriana de Roma; el padre Besbuquois, director de L'Action Populaire de París; monsieur Cretinon, decano del Colegio de Abogados de Lyón, y monsieur Lerolle, diputado por París. Los temas sobre los cuales van a discutir este año son candentes y de un gran interés.

Las mujeres universitarias

Ayer continuaron las sesiones del Congreso de la Federación de mujeres universitarias. Se reunieron privadamente las diversas Comisiones.

Por la tarde hubo en el teatro de la Comedia un concierto de la Banda Municipal, agasajo del Ayuntamiento a las congresistas. Estas harán hoy una excursión a Segovia en "autocar".

La Conferencia Internacional de Psicotecnia

La Asociación Internacional de Psicotecnia ha nombra presidente al señor Madariaga, director general de Comercio e Industria, en consideración a los esfuerzos realizados en España durante estos últimos años en el campo de las aplicaciones psicotécnicas y a la promulgación de disposiciones para organizar estudios de esta clase.

Esta Asociación ha celebrado recientemente la V Conferencia Internacional de Psicotecnia, reunida en Utrecht (Holanda), y cuyos trabajos acaban de terminar.

En ella han figurado delegados españoles, y entre las conclusiones aprobadas se hallan algunas relativas a la prevención de los accidentes del trabajo y del tránsito mediante la selección de personal y la adopción de medidas que aconsejan los estudios psicofisiológicos.

El próximo Congreso Internacional de Psicotecnia se celebrará en Barcelona en 1929, coincidiendo con la Exposición.

Boletín meteorológico

Estado general. — Hacia la península Escandinava se alejan las presiones débiles, y las altas residen sobre el Atlántico. En España el tiempo se mantiene bueno.

Para hoy

Real Academia Nacional de Medicina (Arrieta, 10).—7,30 t., doctor Fred H. Albee (de Nueva York: "Aplicaciones de la mecánica automática en Ortopedia" (con proyección de una película).

Otras notas

Escuela Central de Anormales. — Se han abierto las consultas públicas y gratuitas de neurología y psiquiatría infantil con arreglo al siguiente horario: Martes, jueves y sábados, a las doce, doctor José Palancar. Lunes, miércoles y viernes, a las once, doctor César Juarros.

—o—

Camas doradas, somier hierro, desde 100 pesetas; inmenso surtido.
MONTERA, 10. FABRICA

—o—

FRICCION CEREO CURA REUMATISMO ARTICULAR Y TODA CLASE DE DOLORES

DE SOCIEDAD

—o—

San Adolfo

El 27 serán los días de los príncipes Ataulfo de Orleáns y de Wrede; duque de Estrées; conde de Urquijo; señores Amivia, Buello, Cadaval, Espinosa, Jesser, González, Gutiérrez Agüera, Isern, La Rosa, Gandecho, Marquet, Mera, Merelles, Noguera y Yanguas, Perinat, Rodríguez de Celis y Sandoval.

Les desamos felicidades.

Baile

Anteayer tarde se celebró un baile en el palacio que posee en Ayete (San Sebastián) la condesa viuda de Casa Valencia. Asistió la familia real.

La concurencia fué tan numerosa, como selecta.

La dueña de la casa, secundada por sus hijos la señorita María Teresa Alcalá Galiano y Osma, el conde de Casa-Valencia, los condes de Romilla, los marqueses de Quirós y el de Castel Bravo, hicieron los honores a sus amigos con su acostumbrada amabilidad.

Bodas

El día 3 de octubre es la fecha señalada para el enlace de la preciosa señorita Concepción Muñoz Lorente, hija del director general de Administración, don Rafael, con su primo, el joven arquitecto don Manuel Lorente Junquera, hijo del gobernador del Banco Hipotecario, don Luis.

—En la paroquia de Nuestra Señora de los Angeles se ha celebrado el enlace de la bellísima señorita Isabel Utrilla y Escribano con don Rogelio Juárez Hurtado.

Fueron padrinos los hermanos de la contrayente, don Agustín y doña María.

El nuevo matrimonio, al que deseamos una eterna luna de miel, salió en viaje de novios para varias poblaciones del Norte.

Traslado

Se han trasladado de La Granja a Fuenterrabía, los condes de Vallellano; de Irún a Zaragoza, doña María Canosa, viuda de Rubio.

Enfermo

El señor don Manuel Lasarte de la Fuente ha podido abandonar el lecho después de un mes y medio de sufrir un ataque de reuma.

Regresos

Han regresado: del extranjero, don José María de Ortega Morejón; de Cercedilla, don Juan José de la Vega Benito y distinguida familia; de San Ildefonso, don Eloy Bullón y su distinguida familia; de París, don Alfonso Retortillo y Tornos y la suya; de Corvera, don Luis de Arce y de Rueda; de San Sebastián, doña Amalia Puiz de la Bellacasa; la señorita Elena de Angulo y la marquesa de Salinas; de Zaraúz, don José Alvarez Ude; de Deva, don Guillermo Echevarría y don Nemesio Puig de la Bellacasa; de Torre-Cardela, don Miguel Salvador Ulloa; de Solares, don Marcelo Martínez Alcubille; de La Ametlla del Vallé, don José Plans; de San Andrés de Geste, don Cándido Casalderrey; de Tarragona, doña Josefa Cañellas; de Puente Viesgo, don Adolfo Balbontín; de Cartavio, don Julián Díaz Valdepares; de Cambre, don Enrique Crespo; de Puerto-Pasajes, la señorita Jovita Coloma; de Ogarrio, don Angel Ullastres; de El Escorial, doña Dolores Ballesteros; de Las Navas del Marqués, don Anselmo Arias; de Segovia, don Santiago Adrados; de Humanes, don José María Torá; de Calatayud, don Manuel Sánchez; de El Escorial, don Rodolfo del Castillo; de Utiel, don Rafael Marín de la Bárcena; de Cercedilla, don José María Tassaed, y de San Sebastián, el conde de Montenuevo y los señores de Peiró (don Benito).

Viajeros

Han pasado por Madrid para La Coruña, donde embarcarán para La Habana en el vapor "Lafayette" nuestro querido amigo el opulento capitalista don Fernando Bonet y su distinguida familia. Les acompaña su nieto Fernando Bonet. Vienen de sus viajes por París, Vichy y otros ciudades.

Les deseamos un feliz viaje.

Para París, el duque de Pinohermoso, conde de Velle; para Sevilla, la señora viuda de Marañón; para Bohemia, la duquesa viuda de Parcent; para Berna, los varones de Hortega; para Suiza, los marqueses de Urquijo e hijos; para Córdoba, don Luis del Río.

Se han trasladado: de Santiago a Villagarcía de Arosa, el duque de Terranova; de Retes de Tudela a Orduña, doña Eloisa Paredes; de Vitoria a Algorta (Bilbao), doña María Mahy, viuda de Galán; de Oviedo a Toledo, el beneficiado de la Catedral Primada, don Agustín Guisasola; para Valladolid, la señorita María Bonilla.

El Abate FARIA

INDISPENSABLES
a las familias y de absoluta necesidad para los viajeros y hombres de negocios, según afirman los más notables médicos de todo el mundo, son los
SALICILATOS
de VIVAS PÉREZ, que curan rápidamente toda clase de vómitos y diarreas de los tísicos, de los viejos, de los niños y de las embarazadas, cólera, tifus, disentería, catarros y úlceras del estómago.
APROBADOS POR
la Real Academia de Medicina. Ensayados y recomendados en los hospitales y por la Beneficencia Municipal de Madrid.
ADOPTADOS DE REAL ORDEN
por los Ministerios de Guerra y Marina, previo informe de la Junta Superior Facultativa de Sanidad. Han merecido la Cruz de segunda clase del Mérito Militar y la de tercera clase del Mérito Naval.
De venta en todas las principales farmacias

ADUANAS ACADEMIA CELA Fernanflor, 4. Madrid

INIGO Muebles. Todas clases, baratísimos. Costanilla Angeles, 15

Elixir Estomacal de Saiz de Carlos (STOMALIX)
Lo recetan los médicos de las cinco partes del mundo porque quita el dolor de acedías, las diarreas en niños y adultos, el enfermo come más, digiere mejor y se nutre, curando las enfermedades del
ESTÓMAGO e INTESTINOS
35 AÑOS DE ÉXITO

HOTEL IMPERIAL
MONTERA, 22, MADRID
Pensión completa desde 15 ptas. a 23.
Director propietario:
SATURNINO ARENILLAS

RECTIFICADORES DE CORRIENTE ALTERNA
COLLOID WILLARD
18 y 28 pesetas
Auto Electricidad, SAN AGUSTIN, 8.

MARTIN VALMASEDA EQUIPOS LENCERIA
Tejidos finos. Espoz y Mina.

ACADEMIA PEÑALVER
INGENIEROS INDUSTRIAES
INTERNADO MODELO
Teléfono 17.047. ARENAL, 26, 1.º, MADRID

MONGE MUEBLES DE LUJO ECONOMICOS INFANTAS, 34.

CHAMPAGNE VEUVE CLICQUOT PONSARDIN REIMS
Fiel a su tradición secular, esta Casa sirve siempre los deliciosos vinos de sus afamados viñedos de la Champagne.

Bachillerato Universitario Antigua Academia Pacheco NOVICIADO, 10.
Centro especializado, 40 años en preparación universitaria. Profesorado formado por auxiliares Universidad. El alumno del Bachillerato Universitario José Román, obtuvo sobresaliente y premio extraordinario. Laboratorios. Internado.

ALMORRANAS-VARICES-ULCERAS
Cura radical garantizada sin operación ni pomada. No se cobra hasta estar curado
Doctor ILLANES: HORTALEZA, 17. De 10 a 1 y de 3 a 7 TELEFONO 15.970.

PIES SUDOROSOS
SENSIBLES
DOLORIDOS
CANSADOS
ARDIENTES
HINCHADOS
Desaparecen con el higiénico
PEDISAN
Paquete grande, 2,50. Sobre, 0,50
De venta en FARMACIAS, DROGUERIAS y PERFUMERIAS

LA EXPRESION EN LA MUSICA

—o—

Un prestigioso dramaturgo español me decía en cierta ocasión que no concebía nada más extraño que un cuarteto de cuerda. Aquellos cuatro señores haciendo esfuerzos increíbles para aparentar la sonoridad de una orquesta le parecía algo inaudito. Sin embargo, la expresión de un cuarteto llega al máximum de pureza y de idealismo. Si se buscase el fondo verdadero de la expresión musical, se vería en seguida su antagonismo con la clasificación o encasillamiento de las obras, hechos por la tradición y por la inveterada costumbre. La teatralización de la música sinfónica, el sinfonismo de las óperas y el sentido pagano de muchas obras religiosas son otros tantos ejemplos de lo que supone una desviación en las ideas expresivas del arte musical.

La razón de todo ello se explica fácilmente si se tiene en cuenta la predisposición y el temperamento del artista compositor, cuya máquina cerebral está forzosamente más desequilibrada y sujeta a caprichos que el sedentarismo uniforme de un oficinista, de un médico o de un abogado. Pero aún hay algo más. El músico que quiere realizar con mayor o menor fortuna una obra de arte pasa sucesivamente por diferentes y encontrados estados de ánimo, ya que, desde que el primer chispazo de la inspiración clava su agudo dardo en la frente del artista hasta que el último acorde queda colocado, pasan muchos días, meses y, a veces, años. La primera impresión se modifica necesariamente por agentes exteriores; toma rumbos inesperados, convirtiendo en líneas quebradas lo que al comienzo aparecía curvo; puede borrarse la primera imagen de la idea, transformándose popo a poco en otra imagen nueva, sin la menor conexión con la anterior.

Estos giros tan humanos contribuyen enormemente a modificar la expresión de la música dentro de una misma obra, con más facilidad aún si se trata de composiciones de gran extensión. Pero aunque la expresión quede la misma, son muchísimos los ejemplos musicales que pueden presentarse con elementos contrarios al género en el que están incluídos.

¿Qué es "La condenación de Fausto", de Berlioz? Ni tiene caracteres de ópera, ni de oratorio, ni de poema; espigando aquí y allí encontraremos un poco de cada cosa. ¿Son verdaderamente religiosas las dos grandes misas de Bach y de Beethoven? En todo caso más parecen epopeyas de concierto que música destinada al culto. ¿Existe un trozo de música teatral más perfecto como expresión mística que la Consagración de "Parsifal"? ¿Puede darse más teatro que las variaciones de "Don Quijote", de Ricardo Strauss? Estos ejemplos, tomados al azar, prueban de qué modo se compenetran los géneros en la expresión musical, cuyo aspecto cambia de color, esfumándose, con la misma suavidad de las imágenes en dos linternas de proyecciones cuando coinciden sus focos en la pantalla.

Como infinitos horizones; como paisajes multicolores; ya serenos, ya bravíos, la música tiene el poder de sugestionar el alma del oyente, haciendo cambiar sus sensaciones, desde la impresión fuertemente dramática hasta la serenidad mística extrahumana, sin que un determinado género imponga su expresión forzada, sujeta a un prontuario de reglas más o menos caducas. La expresión musical carece de trabas; por eso es casi divina.

Joaquín TURINA

LA PRODUCCION DE HILAZA DE LINO

—o—

Los Gobiernos de Estonia, Finlandia Letonia y Lituania han telegrafiado al Instituto Internacional de Agricultura los siguientes datos preliminares sobre la producción de la hilaza de lino en el año en curso: Estonia, 91.000 quintales, o sea, el 94,3 y el 86,1 por 100 de la producción del año pasado, y de la media quinquenal precedente; Finlandia, 12.000 quintales (porcentajes 74,7 y 82,2); Letonia 149.000 quintales (porcentajes 80,2 y 63,2) y Lituania, 400.000 quintales (porcentajes 119,2 y 122,7). Además, el Gobierno de Holanda, ha comunicado la segunda evaluación de la producción de este año: 140.000 quintales, la que es mucho más elevada que la primera evaluación (106.000 quintales). Sobre la base de dicha segunda evaluación, la producción de este año representa el 254,5 y el 165,9 por 100 de la producción del año pasado, y de la media del quinquenio precedente.

Teniendo en cuenta las evaluaciones ya conocidas de Bélgica y Bulgaria, la producción de hilaza de lino, de los países anteriormente mencionados, asciende en total este año, a 1.079.000 quintales, es decir, es superior en el 6 por 100 a la del año pasado, y en el 8 por 100 a la producción media del quinquenio precedente.

EL DEBATE, Colegiata, 7

Folletín de EL DEBATE 66)

ANDRE BRUYERE

LIANA, LA DE LOS LABIOS CERRADOS

(NOVELA)

(Versión castellana expresamente hecha para EL DEBATE, por Emilio Carrascosa.)

recuerdo, el recuerdo de lo que acabas de confiarme, lo que así te martirizaba, lo que iba minando tu alma, ensombreciendo tu corazón, privándote de la alegría inseparable de la juventud? ¿Era eso lo que constituía tu tormento?

—¡Qué vergüenza!—exclamó Liana por toda respuesta.— ¡Qué vergüenza y qué ignomia! ¡Oh, Pablo! ¿Qué es lo que pensarán de mí, cómo me juzgarán después de lo que he hecho con ellos?

—Por ese lado nada temas, Liana—respondió el marino—; te doy la seguridad de que puedes estar completamente tranquila. La señorita de Bian habla de ti en los términos más afectuosos; soy testigo de ello. En nada ha disminuído el cariño que desde un principio supiste inspirarle, que sintió por ti desde que te conoció.

—¡Oh, es un ángel la pobre Paula!—exclamó emocionada Liana.— Porque sólo un ángel puede conservar afecto a una persona a quien tantos motivos tiene para detestar.

—Cierto es cuanto dices, y bien está que lo reconozcas, pero tampoco debes olvidar que no fuiste tú la única culpable de la traición de que hicisteis víctima a la señorita de Bian.

El recuerdo de Roger, de su cómplice, no despertó en el corazón de Liana otro sentimiento que el de un arrepentimiento más hondo y sincero aún, si cabía.

—No, Pablo; Roger es menos despreciable que yo, porque su proceder no puede compararse con el mío. La maldad estuvo de mi parte; hay que reconocerlo por mucho que nos duela.

Pablo de Cassan se encogió de hombros.

—Es posible que en cierto modo tengas razón, por lo que a Roger se refiere. En realidad, el joven conde de Asprea, más que perverso, es un inconsciente, un hombre sin fuerza de voluntad, fácil a la influencia de las personas que le rodean, demasiado obediente, sobre todo, a los deseos de su madre. Pero en este asunto hay mezclado alguien mucho más interesante que el mariposón castellano.

Esta vez las pálidas mejillas de Liana se arrebolaron y sus ojos se humedecieron.

—Me refiero, aunque no sea necesario decirlo, a Juan de Morellan, que te amaba, Liana; ten valor para confesarlo.

—¡Oh, sí!, me amaba, bien lo sé; bien me lo hizo comprender en más de una ocasión—respondió amargamente Liana—; pero yo, ciega de mí, rechacé orgullosamente el amor que me brindaba y del que no era digna ni merecedora; un amor verdadero y honrado, que habría hecho feliz a una muchacha menos casquivana que yo. Y no me contenté con rechazarlo, Pablo; en mi insensata soberbia procuré lastimar su dignidad, me gocé en menospreciarle, en herirle. La verdad es que con Juan de Morellan he sido más injusta que con nadie. Ha sido él la víctima principal de mi ambición.

—Tú le amas, Liana, ¿verdad?

La joven fué a negar, pero Pablo de Cassan prosiguió sin dejarla hablar:

—Sí, tú le amas, Liana, aunque no te des cuenta de los sentimientos que te inspira. Es, precisamente, tu amor el que te hace creer que tu falta mayor y más grave es la que has cometido con Juan. Y lo crees porque es el que más te interesa y a quien más te duele haber maltratado. ¿Puedes darte a ti misma prueba más clara que ésta del cariño que sientes por Juan Morellan? Yo creo que no, y tú habrás de creerlo también a poco que sondees los secretos de tu corazón.

Liana prorrumpió en amargo llanto. Sabía que era verdad lo que Pablo acababa de decirle. Sabía que siempre había amado a Juan de Morellan, desde el día que le vió por primera vez en el cementerio de Monterreal, y ahora más que nunca detestaba aquel orgullo desmedido, que la había inducido a despreciar un cariño tan honrado, tan noble, tan caballeroso como el del granjero Sí, le había amado, pero en la lucha entablada en su espíritu entre su corazón, lleno de tiernos afectos hacia Juan, y su orgullo, que no le permitía ver en él más que al campesino poco elegante, nada aristócrata, el orgullo había salido vencedor y el corazón derrotado.

Pablo de Cassan, apiadado, creyó llegado el momento de consolarla.

—No llores más—le dijo paternalmente, acariciando sus manos—. Las lágrimas son vanas, puesto que nada se logra con ellas, y deprimentes. Este no es el momento de dolerse, sino de reparar el mal hecho.

¿Reparar? ¿Pero qué reparación podía ella ofrecer? Como si Pablo de Cassan leyera en sus pensamientos y quisiera darle contestada la pregunta que para sus adentros se hacía la joven, añadió:

—Hay que regresar allá abajo. Hay que volver a Monterreal.

Liana prorrumpió en un grito de verdadero terror.

—¡Regresar a Monterreal!... ¡Por Dios, Pablo! ¿Sabe usted el sacrificio que me pide, el tormento a que me somete? ¿Qué dice usted?

—La verdad, sólo la verdad, aunque en este caso sea muy dura para ti—respondió de Cassan.

Y en tono más dulce, más paternal, añadió tras una breve pausa:

—Sí, es preciso que vuelvas a Monterreal, pero volverás conmigo, te acompañaré yo que soy ahora tu tutor. Cuando nos vean juntos cesarán todas las habilillas y comentarios que hayan podido cebarse en ti.

—¿Es que quiere usted recabar para sí también la responsabilidad de mi conducta?—preguntó Liana abrumada por la bondad de Pablo.

—No, eso no—respondió el marino—. Yo te ayudaré en todo, pero de las responsabilidades contraídas para con aquella gente seguirás respondiendo tú. Y tú misma serás la que decidas lo que debes hacer.

Liana, al escuchar estas palabras, levantó con altivez la cabeza, que hasta entonces había mantenido inclinada sobre el pecho.

—Está bien. Sea, puesto que es necesario. Y desde ahora puedo garantizarle a usted, Pablo, que no renegaré de mi abuela, que siquiera por una vez sabré mostrarme digna de ella—dijo con voz vibrante, como si quisiera hacer una solemne promesa—. Todo lo sabrán, ¡todo!, y lo sabrán por mí misma, por mis propios labios.

—A tus amigos, a tus verdaderos amigos los de Bian y a Juan de Morellan nada tienes necesidad de decirles porque nada ignoran. En cuanto a los demás, podrás seguir la norma de conducta que te plazca, lo que tu prudencia te aconseje.

Liana pudo darse cuenta de que Pablo la observaba con atención y no vaciló un instante. Una resolución firme, inquebrantable, acababa de nacer en ella y quiso expresarla antes de que su voluntad flaqueara:

—Los Asprea son los que menos deben ignorar, y ellos serán los primeros que oigan la verdad toda entera, completa, sin paliativos ni subterfugios.

Y como si deseara afirmarse más en su propósito, añadió:

—Marchemos a Monterreal cuando usted quiera, Pablo; tiene usted razón y estoy dispuesta a obedecerle. Hay que hacer algo mejor que llorar con un lanto inútil.

Pablo de Cassan se dijo con interno gozo que Liana comenzaba a mostrarse en aquel momento tal y como podía y debía haber sido siempre: la nieta de Juliana.

Una idea vino a preocupar de pronto a la joven.

—¿Dónde nos hospedaremos en Monterreal?—preguntó mirando a Pablo con mirada por demás elocuente.

—Veo que te has vuelto práctica y lo celebro, porque es una buena señal, un síntoma inequívoco de que comienzas a ser una Liana distinta de la que has sido hasta ahora, la Liana que siempre debiste ser. En cuanto a nuestro alojamiento, pienso que la primera noche podemos pasarla en la fonda, por penoso que te sea el hospedaje en ella, por tristes que puedan ser los recuerdos que evoque en ti. Después ya veremos dónde nos instalamos. Pero sospecho que Paula de Bian no se contentará con menos de brindarnos hospitalidad; la conozco bien, aunque la he tratado poco, y tengo la seguridad de que no consentirá que vayamos a otro sitio que no sea su casa.

—Por mi parte, no pondré obstáculos de ninguna clase, y aceptaré agradecida su ofrecimiento. Estoy decidida a todo, y, desde luego, a tomar el tren de Monterreal tan pronto como usted disponga.

Sin embargo, el viaje se retrasó un poco. El señor de Cassan quiso conocer, antes de partir, el contenido de una carta que esperaba, aunque no dijo de quién. Liana, por su parte, tuvo tiempo de recibir unos afectuosos renglones de Paula, en los que la hija del médico le testimoniaba toda la alegría que le había producido la inesperada noticia del regreso de su amiga. Tití Morellan, informada del acontecimiento, se apresuró a escribirle a Liana, reiterándole su cariño, más vehemente aún que antes, si es que cabían nuevas vehemencias en el afecto que a la granjerita seguía inspirándole su institutriz, nunca olvidada, recordada siempre con melancolía. Una postdata de la carta de Tití le anunciaba el próximo regreso al castillo de la Asprea de la condesa y de sus hijos.

Liana miró una vez más a Pablo de Cassan.

—Estoy satisfecho de tu conducta, hija mía—le dijo sencillamente Pablo de Cassan.— ¡Así quería verte! No

(Continuará.)

COTIZACIONES DE BOLSAS

INTERIOR 4 POR 100.—Serie F (76,20), 76; E (76,20), 76; D (76,20), 76,20; C (76,20), 76,20; B (76,20), 76,20; A (76,20), 76,20; G y H (76,20), 76.

EXTERIOR 4 POR 100.—Serie F (91,25), 90,90; E (90,60), 90,90; D (91,50), 90,90; C (91,60), 91,75; B (91,60), 91,75; A (91,60), 91,75; G y H (91,60), 91,75.

AMORTIZABLE 4 POR 100.—Serie D (85,25), 85,25; B (85,25), 85,25; A (85,25), 85,25.

5 POR 100 AMORTIZABLE, 1926.—Serie A (105), 105; C (105), 105.

5 POR 100 AMORTIZABLE 1927 (libre).—Series C, B y A (105), 105.

5 POR 100 AMORTIZABLE 1927 (con impuesto).—Series F, E, D, C, B y A (93), 92,90.

1928. AMORTIZABLE AL 3 POR 100. (76,75), 76,50.

1928. AMORTIZABLE AL 4 POR 100. Series A y C (96), 96.

1928. AMORTIZABLE AL 4,50 POR 100.—Series E, D, C, B y A (100), 99,95.

5 POR 100 AMORTIZABLE 1920.—Serie F (95,75), 95,75; E (95,75), 95,75; D (95,75), 95,75; C (95,75), 95,75; B (95,75), 95,75); A (95,75), 95,75.

5 POR 100 AMORTIZABLE 1917.—Serie C (94,40), 94,40; B (94,40), 94,40; A (94,40), 94,40.

DEUDA FERROVIARIA. — Serie A (104,50), 104,50; B (104,50), 104,50.

AYUNTAMIENTOS. — Madrid, Expropiaciones Interior 1909 (97), 97; Villa Madrid 1914 (95), 96; Subsuelo (100), 100; Sevilla (101), 101.

VALORES CON GARANTIA DEL ESTADO. — Transatlántica 1923, mayo (101), 102; ídem 1926 (104), 105.

CEDULAS HIPOTECARIAS.—Banco Hipotecario 4 por 100 (94,50), 94,50; ídem 5 por 100 (99,40), 99,25; ídem 6 por 100 (111), 111.

EFECTOS PUBLICOS EXTRANJEROS.—Cédulas argentinas (2,61), 2,62; Marruecos (97,25), 97,25; E. argentino (104,50), 104,50.

CREDITO LOCAL. — Al 6 por 100 (103,40), 103,30.

ACCIONES.—Banco de España (582), 580; ídem Hispano Americano (228), 228; ídem Español de Crédito (465), 467; ídem Central (210), 211; ídem ídem fin corriente (210), 211,50; Banco Español del Río de la Plata, contado (242), 241; Sevillana (166), 166; Hidroeléctrica Española (243), 244; Chade, fin corriente (765), 756; Mengemor (275), 275; Unión Eléctrica (179), 179; Telefónica (99,70), 99,75; Duro Felguera, contado (79,50), 78; ídem fin corriente (80), 78,50; Fénix (418), 419; Petróleos (147,50), 147,50; Ferrocarriles Andaluces (85,50), 85; M. Z. A., contado (593), 594; ídem fin corriente (597), 596; Norte, contado (622), 622; Metro (185), 185; Tranvías, contado (150), 150; ídem fin corriente (151), 150; Ídem Granada (110), 108,50; Azucareras ordinarias, contado (58), 58,25; ídem fin corriente (58,75), 58,50, Explosivos (1.474), 1.457; ídem fin corriente (1.479), 1.460.

OBLIGACIONES.—Chamberí, 85; Chade, 6 por 100 (105,50), 105,50; Unión Eléctrica Madrileña, 6 por 100 (106), 106; Transatlántica, 1920 (103,25), 103,25; Norte, primera (78,35), 78,35; cuarta (74,25), 74,75; Asturias: primera (75,60), 75,25; Tudela Bilbao (99), 98; Norte, 6 por 100 (105), 105; Valencianas (102,75), 102; Alicante, primera (348,75), 348,50; E (92,50), 92,50; G (104,25), 104,50; I (104), 104,50; Central Aragón, 5 por 100 (97,50), 96; Madrid Aragón (100), 100; Metropolitano, 5 por 100 (96), 96; 5,50 por 100 (103), 103; Peñarroya Puertollano (102), 102,50; Azucareras: sin estampillar (84,25), 84,25; 5,50 por 100 (100), 100,50; Peñarroya (103,25), 103,25.

BONOS.—Azucarera, preferentes (95), 95.

Monedas.	Precedente.	Día 19
Francos	0,2370	0,2370
Libras	29,30	*29,34
Dólares	6,045	*6,0412
Liras	*0,3170	*0,3170
Marcos	*1,4415	*1,44
Belgas	*0,8415	*0,8425
Suizos	*1,1645	*1,1640
Escudos	*0,28	*0,275
Coronas checas	*1,815	*1,825
Pesos argentinos	*2,55	*2,545
Noruegas	*1,62	*1,62
Florines	*2,43	*2,43
Chilenos	*0,75	*0,755

Nota.—Las cotizaciones precedidas de asterisco no son oficiales.

BARCELONA
(Bolsín)

Amortizable 3 por 100, 76,70; Nortes, 125,40; Alicantes, 119,90; Orenses, 44; Andaluces, 85; Chades, 757; Explosivos, 297,50; Felgueras, 78,50; Oestes, 7,50; Gas, 170,85; Docks de Barcelona, 26,75; Minas del Rif, 151.

* * *

BARCELONA, 19.—Durante la tarde se hicieron las siguientes cotizaciones: Francos, 23,75; libras, 29,395; marcos, 1.4475; liras, 31,65; belgas, 84,25; francos suizos, 116,70; dólares, 6,06; peso argentino, 2.545.

Valores a plazo: Interior, 76,15; Amortizable, 76,70; Nortes, 625; Alicantes, 598,25; Orenses, 43,55; Chades, 753; Andaluces, 84,70; Coloniales, 685; Docks, 265; Aguas, 203,75; Filipinas, 424; Gas, 170,50; Autobuses, 157; Explosivos, 1.465; Minas del Rif, 750; Felgueras, 77.

BILBAO

Altos Hornos, 188; Siderúrgica Mediterránea, 130; Explosivos, 1.450; Resineras, 115; Banco Vizcaya, 2.000; H Ibérica, viejas. 810; nuevas, 775; H. Española, 245. E. Viesgo, 630; Naval, blancas, 132,50; Rif, al portador, 750.

LONDRES

Pesetas, 29,28; francos, 124,21; dólares, 4,8506, francos belgas, 34,9025; liras, 92,78; coronas suecas, 18,1287; noruegas, 18,19; danesas, 18,19; austriacas, 34,445; dólares, 12,0975; marcos, 20,3587; peso argentino, 47,33; chileno, 39,49; francos suizos, 25,2062.

(Cierre)
(Radiograma especial de EL DEBATE)

Pesetas, 29,3450; francos, 124,20; dólares, 4, 85 1/32; belgas, 34,90; francos suizos, 25,20; florines, 12,0975; liras, 92,80; marcos, 20,50; coronas suecas, 18,13; danesas, 18,19; noruegas, 18,19; chelines austriacos, 34,4250; coronas checas, 163,75; marcos finlandeses, 192,75; escudos portugueses, 107,5/8; dracmas, 375; lei, 797,50; milreis, 5,29/32; pesos argentinos, 47,11/32; Bombay, un chelín 5 31/32 peniques; Changai, dos chelines 7 1/8 peniques; Hongkong, dos chelines; Yokohama, un chelín 10,23/32.

BERLIN

Pesetas, 69,34; dólares, 4,1955; libras, 20,35; francos, 16,38; coronas checas, 12,43; milreis, 0,5005; escudos portugueses, 18,87; pesos argentinos, 1,765; florines, 168,22; liras, 21,935; chelines austriacos, 59,065; francos suizos, 80,73.

ESTOCOLMO
(Radiograma especial de EL DEBATE)

Dólares, 3,73625; libras, 18,1275; francos, 14,63; marcos, 89,10; belgas, 52,05; florines, 149,85; coronas danesas, 99,725; marcos finlandeses, 9,42; liras, 19,58.

LAS CERILLAS SUECAS

ESTOCOLMO, 19.—La Compañía sueca de cerillas anuncia un dividendo provisional de un 5 por 100. —

NOTAS INFORMATIVAS

A excepción de algunos valores especulativos, que acusan un relativo descenso, lo que da cierto carácter de irregularidad a la Bolsa, la nota predominante sigue siendo el sostenimiento, especialmente en fondos del Estado, de los que, sin embargo, algunos, como el Amortizable de 1927 con impuestos, los de 1928, 3 y 4,50 por 100 se muestran decaídos. El Exterior sube en casi todas las series, y del Interior bajan 20 céntimos las series F, E, G y H.

De valores municipales se repone Villa Madrid 1914, a 96, y los demás registran su cotización anterior, lo mismo que los valores de garantía, con excepción de la Transatlántica de 1926, que mejora de 104 a 105.

En bancarias, el España pierde dos enteros y mejora uno más el Central al contado, y uno y medio a fin de mes; también avanza el Español de Crédito dos puntos a 467.

Las eléctricas se mantienen firmes. De las mineras retroceden Felgueras al contado, a 78 y a 78,50 a la liquidación. En ferrocarriles y de tracción no se registra gran actividad; flojo el negocio, repiten cambios Nortes. Tranvías al contado y "Metro". Alicantes mejora un entero al contado.

El corro de Explosivos denota cierta irregularidad; con respecto a la cotización anterior, descienden 17 y 19 pesetas al contado y a la liquidación, cerrando a 1.457 y a 1.460. Después de la hora queda dinero a 1.448.

En el cambio internacional, oficialmente no se cotizan más que francos, que sostienen su cambio anterior, de 23.70. Entre banqueros, las libras se hacen a 29,34 y los dólares a 6,04 un octavo.

* * *

Moneda negociada:

25.000 francos, a 23,60 y 25.000, a 23,70, con un cambio medio de 23,65.

* * *

Valores cotizados a más de un cambio:

Cédulas del Banco Hipotecario, al 5 por 100, 99,30 y 25; Banco de España, 582 y 580; Central, 210, 210,50 y 211; Felgueras, 78,50 y 78; Azucareras ordinarias, 58,25, 50 y 25; Explosivos, 1.475, 1.467, 460 y 1.457, todo al contado; Banco Central, 210,50, 211 y 211,50; Felgueras, 79, 78,75 y 50; M. Z. A., 597 y 596; Azucareras ordinarias, 58,50, 75 y 50; Explosivos, 1.475, 470, 465 y 1.460.

* * *

La Junta sindical procederá a nivelar las operaciones realizadas a fin de mes en la Hidroeléctrica a 244; Chade, a 756, y Explosivos, a 1.457. La entrega de saldos se efectuará el día 21.

* * *

Pesetas nominales negociadas:

Interior, 270.500; Exterior, 30.500; 4 por 100 amortizable, 17.500; ídem 5 por 100, 1920, 32.500; ídem 5 por 100, 1917, 1.500; ídem 5 por 100, 1917 (canjeado), 39.500; ídem 5 por 100, 1926, 17.500; ídem 5 por 100, 1927, sin impuestos, títulos, 50.000; ídem 5 por 100, con impuestos, 373.500; ídem 3 por 100, 1928, 292.500; ídem 4 por 100, 10.000; ídem 4,50 por 100, 60.000; Deuda Ferroviaria, 5 por 100, 20.000; Expropiaciones del Interior, 1909, 2.500; Villa de Madrid, 1914, 1.000; Subsuelo, 48.500; Sevilla, 10.000; Transatlántica, mayo, 2.000; íd. 1926, 25.000; Cédulas Hipotecario, 4 por 100, 12.500; ídem 5 por 100, 37.000; ídem 6 por 100, 65.000; ídem Crédito Local, 6 por 100, 5.000; ídem argentinas, 9.450 pesos; Argentino, 34.500; Marruecos, 26.000.

Acciones.—Banco España, 13.000; íd. Central, 23.000; íd. fin corriente, 37.500; ídem Español de Crédito, 12.500; ídem Hispano Americano, 8.500; Hidroeléctrica Española, 15.000; Chade, fin corriente, 12.500; Mengemor, 4.000; Sevillana, 2.500; Unión Eléctrica Madrileña, 2.000; Telefónica, 32.000; Duro-Felguera, pesetas 15.000; ídem fin corriente, 50.000; Petróleos, 30.000; Fénix, 10.000; Andaluces, 5.000; M. Z. A., 75 acciones; íd. fin corriente, 650 acciones; "Metro", 55.000; Norte, 43 acciones; ídem fin corriente, 100 acciones; Tranvías Granada, 5.000; Madrileña de Tranvías, 50.000; ídem fin corriente, 112.500; Azucareras ordinarias, 56.500; ídem fin corriente, 87.500; Explosivos, 11.300; ídem fin corriente, 20.000; Río de la Plata, nuevas, 10 acciones.

Obligaciones. — Chamberí, segunda, 5.000; Chade, 10.000; Unión Eléctrica Madrileña, 6 por 100, 38.500; Trasatlántica, 1920, 51.500; Norte, primera, pesetas 38.500; ídem quinta, 4.500; Asturias, primera, 500; Norte, 6 por 100, 15.000; Tudela-Bilbao, 2.000; Valencianas, 29.000; M. Z. A., primera, 35 obligaciones; ídem E, 5.000; ídem G, 11.000; ídem I, 15.000; Central de Aragón, 17.000; Madrid a Aragón, 2.500; "Metro", 5 por 100, 5.000; ídem 5,50 por 100; 5.000; Peñarroya y Puertollano, 35.000; Azucarera sin estampillar, 8.000; ídem 5,50 por 100, 20.000; ídem bonos, segunda, 25.000; Peñarroya, 3.000.

LA SESION EN BILBAO

BILBAO, 19.—En la sesión de hoy las acciones del Banco de España se pidieron a 582 duros. Las del Banco de Bilbao se pidieron a 2.335 pesetas. Las del Banco de Vizcaya, serie A, operaron con ofertas a 2.000 pesetas. Las de la serie B, operaron a 500 pesetas. Las del Banco Hispanoamericano se pidieron a 229 por 100. Los Centrales tuvieron demandas a 207 duros. Los Nortes se pidieron a 624 pesetas. Los Alicantes tuvieron peticiones a 595 pesetas y se ofrecieron a 600.

Las Hidroeléctricas Españolas, viejas, operaron a 244 y 245 duros. Cerraron con demandas a 245 y ofertas a 246. Las nuevas de este valor se pidieron a 232 duros. Las Ibéricas, viejas, operaron a 810 pesetas, con demandas al mismo cambio. Las nuevas, operaron a 775 pesetas. Las Electras del Viesgo operaron con ofertas a 630 pesetas. Las Sota y Aznar se ofrecieron a 1.185 pesetas. Los Petróleos se demandaron a 146 duros y tuvieron ofertas a 147. Las Papeleras hicieron operaciones con ofertas a 199 duros. Las Resineras operaron a 120 y 117 pesetas. Cerraron con ofertas a 118.

Las acciones de Explosivos operaron a 1.490 y 1.470 pesetas. Cerraron solicitadas al último cambio. Las Telefónicas operaron con ofertas a 99,10 duros. Los Altos Hornos hicieron operaciones a 188 duros y medio y 188. Terminaron con demandas a 187 y ofertas a 188. Las Siderúrgicas operaron con ofertas a 130 duros. Las acciones de Babcock Wilcox se demandaron a 123 duros y tuvieron ofertas a 125. Las Felgueras se pidieron a 75 duros y se ofrecieron a 80. La C. Naval, serie blanca, operó con ofertas a 132 duros y medio. Cerró con demandas a 132. Las Minas del Rif, acciones al portador, operaron con ofertas a 750 pesetas. Las nominativas se ofrecieron a 690. Las Setolazar operaron con ofertas a 2.025 pesetas. Las Sierra Menera operaron a 130, 140 y 135 pesetas. Cerraron con demandas a 137 y ofertas a 140.

IMPRESION DE PARIS

PARIS, 19.—Los valores de bolsa a plazo corto han estado todavía débiles y premiosos. Los al contado resistentes. La jornada se mantuvo inquieta, testimoniándose una incertidumbre general. Las rentas francesas fueron alternativamente solicitadas y ofrecidas, y, en definitiva, cedieron algunas décimas. La moneda, tranquila.

COMPAÑIA HISPANO-AMERICANA DE ELECTRICIDAD

A partir del día 1.º de octubre de 1928 quedará abierto en los siguientes Bancos:

Banco Urquijo, Madrid;
Banco Central, Madrid;
Banco de Vizcaya, Madrid;
S. A. Arnús-Garí, Barcelona;
Banco de Vizcaya, Bilbao;
Crédit Suisse, Zurich,

el pago del cupón n.º 33, vencimiento 1.º octubre 1928, de las Obligaciones 6%, emitidas por esta Compañía en 22 junio 1920, a razón de:

Pesetas 7,11 por Obligación.

El secretario, **Miguel Vidal y Guardiola.**

ANUNCIO OFICIAL

BANCO DE ESPAÑA
VALENCIA

Habiéndose extraviado el resguardo de depósito voluntario transmisible número 76.552, de pesetas nominales 3.000 en Deuda Perpetua Interior al 4 por 100, constituído el 22 de junio de 1921, a favor de doña María García Sanchis, se anuncia al público, para que el que se crea con derecho a reclamar, lo verifique dentro del plazo de quince días, a contar desde la fecha de la publicación de este anuncio en la "Gaceta de Madrid" y de la única inserción del mismo en EL DEBATE, de Madrid, y "El Mercantil Valenciano", de Valencia, según determina el artículo 41 del Reglamento vigente del Banco de España, advirtiéndose que transcurrido dicho plazo sin reclamación alguna, la Sucursal expedirá el correspondiente duplicado de dicho resguardo, anulando el primitivo y quedando el Banco exento de toda responsabilidad. — Valencia, de septiembre de 1928.—El secretario, **José Alfaro.**

Los hijos de Bienvenida en Valladolid

VALLADOLID, 19.—La plaza presenta un lleno completo. Se lidian seis novillos de Augusto Perogordo para Manolo y Pepe Bienvenida.

Manolo entusiasmó a los espectadores en los tres tercios de la lidia, clavando magníficos pares de banderillas y matando superiormente. Cortó las orejas del primero y tercer novillo.

Su hermano Pepe estuvo muy valiente y también gustó extraordinariamente. Cortó la oreja del último. Los Bienvenidas salieron en hombros de los aficionados.

Notas militares

Infantería. — Ha sido desestimada la petición de destino formulada por el capitán don Luis Alonso Preciado.

—En virtud de concurso son destinados a la Escuela Central de Tiro los tenientes don Juan Sánchez-Cabezudo y don Lucas Calero Rodríguez.

—Pasan a situación de disponible voluntario el comandante don Jaime Soler y los capitanes don Antonio Souto López de Neira, don Diego de Margelina White y don Salvador Terraza Biselloch.

—Se concede licencia para París al teniente don Antonio Morales García de la Santa, y para contraer matrimonio a los capitanes don Anselmo Bañón Rodríguez, don Antonio Fuentes Cascajares y don Ramón Robles y Pazos, y a los tenientes don Antonio Cabañero Otero y don Juan Borrás Vizcarro.

—Han sido dados de alta para el servicio activo los capitanes don Luis Balmaseda Sánchez-Arévalo y don Manuel Cabanas Vallés y el teniente don Luis Martín Herrero, de reemplazo por enfermos.

Caballería.—Ascienden: a capitán, el teniente don Ricardo Colás Torres, y a tenientes, los alféreces don Diego Torres Santiago, don Fernando Soles Navascués, don José García Vaquero y García Vaquero, don Ildefonso Serrano Serrano, don Francisco Gómez Pablo y Gil de Partearoyo, don Pedro de Mantaras y García Pelayo, don Jesús Centeno Cantelli, don Alvaro Rengifo e Isasi, don Alvaro Prendes Macaya, don Primitivo Blanco Gómez, don Gonzalo Silvela Tordesillas, don Arturo Díaz Garcerán, don Prudencio Ortega Gil y don Pedro Duruti Romay.

—Se concede licencia para contraer matrimonio al teniente don José Gutiérrez Bautista.

Sanidad.—Se concede la separación del Ejército al comandante médico don Federico Gil Acevedo.

—Se anuncian a concurso vacantes de capitán médico en los laboratorios de análisis de los hospitales de Tetuán, Coruña y Burgos, en el Instituto de Higiene Militar y en el Hospital Militar de Larache; la última, para diplomado de Oftalmología.

Sección de caridad

DONATIVOS RECIBIDOS.—Francisco Ortiz García, antiguo socio de las Conferencias de San Vicente en Málaga, conoce contabilidad y administración, cesante desde hace quince meses, sin ninguna clase de recursos ni ingresos. Solicita por caridad, portería, ordenanza, cobrador o cosa análoga, o alguna colocación para sus hijos. La hija podría aprender oficio de modista, sombrerera, etcétera. Habita con su esposa y sus dos hijos en Iriarte, número 27 (Guindalera) (11-8-28). M. de Bofarull, 5. Total, 85 pesetas.

Catalina Raggio, viuda, ha disfrutado de buena posición económica, pero hoy se encuentra en situación realmente angustiosa. Tiene una hija de veintiún años, enferma de reuma y tuberculosis (18-8-28). M. de Bofarull, 5. Total, 123 pesetas.

Infeliz familia de modestos labradores a quien vicisitudes diversas han reducido a la miseria. Se compone del matrimonio y nueve hijos. La mayor, de diez y nueve años, vino a la Corte y hace tiempo nada saben de ella, y los demás son de quince, doce, diez, ocho, seis, cuatro y dos años, y el menor de unos meses. El marido está enfermo y ella tiene que trabajar al propio tiempo que cría al pequeño. Residen en un pueblo no lejano a Madrid (1-9-28). M. de Bofarull, 5; un joven militar y católico, 5. Total, 34,50 pesetas.

María Lacave, viuda, vive en la calle del Dos de Mayo, número 2 triplicado, buhardilla. Tiene a su cargo un joven, enfermo, de diez y seis años, desde que éste contaba tres meses de edad. Este muchacho lleva impedido siete años con tumores blancos en una pierna y en la cadera. Se encuentra apurada para pagar la casa y sufragar los gastos de la enfermedad (12-9-28). M. de Bofarull, 5. Total, 19,50 pesetas.

Oposiciones y concursos

Ayudantes y suplentes de Instituto.—En el Instituto del Cardenal Cisneros se ha convocado a concurso para proveer los ayudantes y suplentes gratuitos para el año académico de 1928-1929.

El número de ayudantes que deben proveerse será el de cuatro en cada una de las secciones de Letras, Ciencias e Idiomas, y de suplentes, uno para cada una de las enseñanzas de Gimnasia, Dibujo y Taquigrafía-Mecanografía.

Los aspirantes deberán presentar sus solicitudes con la documentación que cada uno de los cargos requiere hasta el día 25 del corriente en el mismo Instituto por medio de instancia dirigida al director de dicho Centro.

Institutos locales. — La "Gaceta" de ayer dispone que los Tribunales que han de juzgar los ejercicios de selección para la provisión de las plazas de Matemáticas y Ciencias fisicoquímicas, Historia Natural, Fisiología e Higiene, Geografías e Historias, Historia de la literatura y Terminología científica y Francés en los Institutos locales de Bachillerato elemental queden constituídos en la siguiente forma:

Matemáticas y Ciencias fisicoquímicas: Presidente, don Luis Bermejo Vida; vocales, don Pedro Carrasco Garrorena y don Miguel Aguayo.

Historia Natural y Fisiología e Higiene: Presidente, don Luis Lozano Rey; vocales, don Arturo Caballero Segares y don Antonio Martínez.

Geografía e Historias: Presidente, don Antonio Ballesteros y Baretta; vocales, don Francisco de P. Amat y don Francisco Morán.

Historia de la literatura y Terminología científica: Presidente, don Juan Hurtado y Jiménez de la Serna; vocales, don Bernardo Alemany y Selfa y don José Rogerio Sánchez.

Francés: Presidente, don Eduardo Ugarte; vocales, don Eduardo del Palacio y don Paúl Sicart.

Administrativo de Aduanas.—Segundo ejercicio.—Han aprobado el segundo ejercicio los opositores números 262, don Eduardo Cabrera Serrano, y 283, don Antonio Soto Otés.

Quedaron para la segunda vuelta el número 237, y fueron eliminados los 183, 187, 191, 196, 199, 208, 209, 213, 216, 217, 232, 250, 265 y 291.

SANTORAL Y CULTOS

DIA 20. — Jueves. — Santos Eustaquio, Prisco, Teopista, Evilasio y Cándida, Susana, Fausta, vírgenes; Dionisio, Felipa, mártires; Agapito, Papa; B. Francisco de Posadas.—La misa y oficio divino son de San Eustaquio y compañeros mártires, con rito doble y color encarnado.

A. Nocturna.—San Hermenegildo.

Cuarenta Horas.—Beato Orozco (General Porlier, 2.)

Corte de María. — Guadalupe, en San Millán (P.); Buen Parto, en San Luis.

Parroquia de las Angustias.—7, misa perpetua por los bienhechores de la parroquia.

Parroqia de los Dolores.—Septenario a su Titular. 6,30 t., exposición, estación, corona dolorosa, sermón, señor Causapié; ejercicio, bendición, reserva y salve.

A. de S. José de la Montaña (Caracas).—3 a 6 t., exposición; 5,30, rosario.

Beato Orozco (Cuarenta Horas).—8, exposición; 6 t., estación, rosario, sermón y procesión de reserva.

María Auxiliadora (Salesianos).—6, 6,30, 7, 7,30, 8 y 9, misas.

María Inmaculada (Fuencarral, 111).—10,30 a 6,30 t., exposición.

Mercedarias de San Fernando (Bravo Murillo, 122).—Novena a Ntra. Sra. de la Merced. 7 t., exposición, estación, rosario, sermón, don Antonio Torroba; ejercicio, himno eucarístico y salve.

Ntra. Sra. de Atocha (Pacífico).—7, 8, 9 y 10, misas; 6 t., ejercicio.

O. del Caballero de Gracia. — 5,30 a 8,30 t., exposición.

Servitas (S. Nicolás). — Septenario a Nuestra Sra. de los Dolores. 10, msia solemne con exposición; 6 t., estación, corona, sermón, señor Jaén; reserva, procesión y adoración.

MAÑANA, ABSTINENCIA DE CARNE

Mañana, viernes de Témporas, es día de abstinencia de carne, sin ayuno.

* * *

(Este periódico se publica con censura eclesiástica.)

EL DEBATE. Colegiata, 7

El cultivo del tabaco en España

CONVOCATORIA PARA LOS ENSAYOS DE LA CAMPAÑA PROXIMA

Se podrá sembrar hasta un total de 30 millones de plantas

Una superficie aproximada de 2.500 hectáreas

En cumplimiento de lo dispuesto por el real decreto de 3 de noviembre de 1925, prorrogando por diez años los ensayos del cultivo del tabaco en España, se convoca a los agricultores de las provincias de Andalucía occidental y oriental, a los de Cataluña, Baleares, Castellón, Valencia, Alicante y Murcia y a los de Cáceres, Toledo y Avila y a los de Galicia, Asturias, Santander, Vascongadas y Navarra para que presenten instancias solicitando el cultivo del tabaco en concepto de ensayo. En caso de que se presentasen proposiciones para provincias no mencionadas en esta convocatoria, la Comisión central estudiará cada una de ellas y resolverá si procede conceder la autorización pedida.

Las instancias se dirigirán al representante del Estado en el Arrendamiento de Tabacos, presidente de la Comisión central para los Ensayos del cultivo del tabaco, debiendo hallarse entregadas en el Registro general de la Representación, Barquillo, 1 duplicado, en el plazo improrrogable que termina el 10 de noviembre próximo.

Para la redacción de las instancias la secretaría de la Comisión central y la Dirección de Cultivos facilitará a quien lo desee el correspondiente modelo.

La semilla será facilitada por dicha Comisión central, encargada de los Ensayos del cultivo del tabaco en España, y su precio será el que resulte del costo de la misma, incluyendo los gastos de transporte.

Sin embargo, si un agricultor o grupo de agricultores, solidariamente organizados y responsables, quisieran hacer ensayos de semillas de otras variedades, podrá solicitarlo de la mencionada Comisión central siempre que el número de plantas de una misma variedad sea superior a 100.000. La Comisión podrá autorizarlo en las condiciones que estime convenientes.

La cantidad de plantas a cultivar será de 30 millones, que corresponden, aproximadamente, a una superficie de 2.500 hectáreas.

El número mínimo de plantas a cultivar por cada concesionario será de 8.000, dándose preferencia a los cultivadores de años anteriores, salvo acuerdo en contrario de la Comisión central. La cantidad mínima señalada no podrá rebajarse aunque hayan de disminuirse las peticiones por exceder éstas del total de plantas a cultivar.

Para calcular aproximadamente el número de plantas que deben cultivarse por hectárea de las variedades oficiales ensayadas hasta ahora, se tendrá en cuenta que deberán ponerse a marco, a distancias que variarán de ochenta centímetros a un metro, según la fertilidad y condiciones del terreno.

El número de hojas que podrá dejarse a cada planta dependerá del desarrollo de la plantación, y será fijado en cada caso por el personal técnico de la Dirección de Cultivos.

Cuando se trate de variedades especiales solicitadas por los cultivadores y autorizadas por la Comisión central, la Dirección de Cultivos, de acuerdo con ella, marcará las normas apropiadas a cada caso.

No se concederá licencia para cultivar tabaco en los terrenos situados en localidades de difícil acceso o vigilancia, en los que de una manera manifiesta sean impropios para el cultivo del tabaco y en los que no sea posible conseguir la regularidad de las plantaciones.

Tampoco se autorizará el cultivo cuando los locales propuestos para la desecación no reúnan condiciones o sean de difícil acceso o vigilancia, o los solicitantes, por sus antecedentes, no reúnan suficientes garantías personales.

En momento oportuno se comunicará a los cultivadores en qué centro de fermentación, o en su caso, de recepción, han de entregar los tabacos.

El tabaco se presentará, para su recepción, en la forma que la Dirección de Cultivos indique, no aceptándose el que manifiestamente no pueda ser utilizado en las labores de la Renta por sus malas condiciones de desecación, exceso de humedad, madurez, etc., sin perjuicio de los recursos reglamentarios.

Los cultivadores deberán entregar las hojas de tabaco debidamente clasificadas con arreglo a las diferentes calidades de las mismas, según las instrucciones que oportunamente recibirán de la Dirección de Cultivos, siendo de cuenta de los agricultores los gastos que se originen en los centros de fermentación por el incumplimiento de las disposiciones relativas al enterciado y clasificación.

Dentro de un plazo que terminará el 31 de julio, los concesionarios designarán, si lo estiman conveniente, el perito o representante que haya de reconocer sus tabacos, y un suplente para que, en su caso, pueda sustituirle.

Transcurrida dicha fecha sin hacer la expresada designación, se considerará que el concesionario se reserva la facultad de intervenir como perito en la entrega de su tabaco, o que se conforma con el peritaje oficial.

Por la Comisión central y por la Dirección de Cultivos se facilitará a los agricultores concesionarios cuantos datos y consejos necesiten para efectuar en las mejores condiciones posibles las operaciones que comprende el cultivo y la desecación.

En concepto de derechos y gastos de vigilancia, los concesionarios satisfarán el 1 por 100 del importe de sus entregas de tabaco.

El precio a que se pagará el kilogramo de hoja seca, sin beneficiar, será:

Clase extra, 3,50 pesetas; primera de primera, 2,75; primera, 2,50; segunda de primera, 2,25; primera de segunda, 2,25; segunda, 2,00; segunda de segunda, 1,75, primera de tercera, 1,75; tercera, 1,50; segunda de tercera, 1,25; colas, 1,00; fragmentos, 0,60 pesetas.

Estos precios se entenderán para las variedades corrientes, ateniéndose para otras que pudiera autorizar la Comisión central a los que resulten en almacén del promedio de los cinco años últimos para las partidas de tabacos extranjeros más parecidos a los que se obtengan por los cultivadores que haya adquirido la Renta.

Una vez terminado el plazo de presentación de solicitudes, el personal técnico de la Dirección de Cultivos examinará los terrenos a que cada una se refiere, los locales para la desecación y demás circunstancias que concurran en el peticionario, informando a la Comisión central, la cual, en su vista, decidirá el número de plantas que a cada solicitante puedan concedérsele, haciendo el correspondiente prorrateo en el caso de que exceda el total solicitado del que autoriza esta convocatoria. En la "Gaceta de Madrid" se publicará la lista de las proposiciones aceptadas y desechadas y el número de plantas que pueda cultivar cada concesionario.

Por el solo hecho de la presentación de instancias, los solicitantes aceptan todas las condiciones fijadas en el citado reglamento de 30 de diciembre de 1919, y se obligan a acatar las instrucciones y órdenes que reciban de la Comisión central o de sus representantes respecto a operaciones relativas al cultivo, investigaciones que se practiquen en los semilleros y plantaciones, formación de inventario de plantas y hojas, etcétera, pudiendo sólo formular recursos y reclamaciones ante la Comisión central contra los acuerdos y decisiones de los representantes de la misma.

La Comisión central asumirá todas las funciones y atribuciones que el reglamento de 30 de diciembre de 1919 encomienda a las Comisiones provinciales, quedando autorizado el representante del Estado en el Arrendamiento de Tabacos para nombrar, con carácter interino, al personal de ingenieros, ayudantes, peritos agrícolas y demás que estime necesario para auxiliar a dicha Comisión central en los trabajos que se la encomiendan.

RADIOTELEFONIA

Programas para el día 20:

MADRID, Unión Radio (E. A. J. 7, 375 metros).—11,45, Sintonía. Calendario astronómico. Santoral. Recetas culinarias. Campanadas de Gobernación. Prensa. Bolsa. Programa del día.—12,15, Señales horarias.—14, Campanadas. Señales horarias. Orquesta de la estación: "Coriolano" (obertura), Beethoven; "Canto indio", Rimsky-Korsakoff; "La bella Elena" (fantasía), Offenbach. Intermedio, por Luis Medina. La orquesta: "Los gavilanes" (fantasía), Guerrero; "Réverie des fleurs" (vals), Translateur; "Wir leben, wir leben" (fox), Rollins-Egen. Boletín meteorológico. Bolsa de trabajo. La orquesta: "Marcha triunfal" (de "Aida"), Verdi. Prensa.—19, Transmisión del concierto que dará en el Retiro la Banda Municipal.—19,30, Lección de Esperanto, por don Mariano Mojado.—20, Música de baile, por el sexteto.—22, Emisión retransmitida por Sevilla. Campanadas. Señales horarias. Bolsa. Orquesta de la estación: "Mignon" (obertura), Thomas; "Bajo los naranjos", Turina; "Fileuse", Mendelssohn. Pilar Duamirg, soprano: "Cosi fan tutte" (aria), Mozart; "Dinorah" (berceuse), Meyerbeer; "L'angelin" (vals), Tolosa. La orquesta: Segundo tiempo de la "Quinta sinfonía" (del "Nuevo Mundo"), Dvorak; "Till Euleuspiegel" (poema sinfónico), Strauss. Pilar Duamirg: "La bella fanciulla di Pert", Bizet; "Mi vieja", Guerrero; "La perla del Brasil" (con acompañamiento de flauta y piano), David. La orquesta: "Vals triste", Sibelius; "Scheherazade" (segundo y tercer tiempos), Rimsky-Korsakoff. Noticias de última hora, suministradas por EL DEBATE.—24, Música de baile, orquestas Palermo.—0,30, Cierre.

Radio España (E. A. J. 2, 400 metros). De 17 a 19: Orquesta: "El húsar de la guardia", Vives; "Coriolano", Beethoven; "Mallorca", Albéniz; "Válgame Dios de los Cielos", Mariani; "Marcha turca", Mozart; Música americana. Señorita García Moreno: "Madrigal", Villar; "Vorrei morir", Tosti; "La marsellesa", Caballero; "Oditu?", Mattei; "Los camagüeyanos", Nieto; señor Moreno Jerez: "El huésped del Sevillano", Guerrero; "Los gavilanes", Guerrero; "María Sol", Guerrero; "Molinos de viento", Luna. "Por un cariño". Santoral. Noticias.

BARCELONA (E. A. J. 1, 344 metros). 11, Parte meteorológico.—12, Campanadas horarias. Servicio meteorológico.—13,30, Trío Iberia: "Vuelve a España" (one step), Fusté; "Plumita al viento" (tango), Camarasa; "Retorn" (sardana), Sancho Marraco; "La casita blanca" (selección), Serrano; "Capricho andaluz" (intermedio), Orejón; "El diputado" (chotis), Cotó; "Kosmópolis" (one step), Dotras Vila. Bolsín.—17,30, Sexteto Radio: "Dandy" (fox), Vila; "Margarita" (tango), Krayton y Casadevall; "Noche loca" (java), Alonso.—18, Bolsa. — 18,10, Sexteto Radio: "Not Yet" (one step), Clará; "La montería" (selección), Guerrero; "Tout París" (valses), Waldteufel; "Zapatitos de charol", Azagra.—18,30, Radiotelefonía infantil: chistes, cuentos, adivinanzas, poesías, etcétera. "Perdidos entre las fieras". "Las calles de Barcelona", original de Toresky.—20,30, Clase de Morse, para operadores radiotelegrafistas.—21, Bolsín.—21,5, Orquesta de la estación: "The Dwarfs'Patrol" (marcha), Rinaldi-Woodhouse; "La font de l'amor" (sardana), Valls.—21,15, Señora Olivar Escoté: "Plegaria", Bianco; "¡Qué pesao!", Asmaráts-Godés; "Es mentira la esperanza", Padró-Aulí; "La Festa Major", Tragán, pianista, Arsenio Papell.—21,45, Orquesta: "Andalucía" (serenata), Nogués Pon; "Amoríos" (capricho español), Mateu.—22, Campanadas. Servicio meteorológico. Cierre de mercados.—

ANUNCIOS POR PALABRAS

Hasta 10 palabras, 0,60 pesetas

Cada palabra más, 0,10 pesetas

Estos anuncios se reciben en la Administración de EL DEBATE, Colegiata, 7; quiosco de EL DEBATE calle de Alcalá, frente a las Calatravas; quisco de Glorieta de Bilbao, esquina a Fuencarral; quiosco de la plaza de Lavapiés, quisco de la Puerta de Atocha, quiosco de la glorieta de los Cuatro Caminos, frente al número 1; quiosco de la glorieta de San Bernardo Y EN TODAS LAS AGENCIAS DE PUBLICIDAD

ALMONEDAS

COMPRA venta muebles; lavabos, 18 pesetas; mesillas, 17 pesetas; armarios desde 30 pesetas. Tudescos, 7.

POR cesación comercio liquídanse 80.000 duros muebles; comedores, dormitorios, despachos, salones, tresillos, camas doradas, verdaderas gangas. Plaza del Angel, 6.

TODO el piso camas armarios silleria. Puebla, 4. bajo inquierda.

DESPACHO renacimiento; vale 1.000 pesetas, 600 pesetas. Estrella, 10. Matesanz.

ALCOBA chipendal, lunas interiores; vale 8.000 pesetas, 3.000. Estrella, 10.

COMEDOR lunas fantasía, mesa ovalada, sillas tapizadas, 600. Estrella, 10.

ALCOBA, cama bronce, coqueta, mesillas, luna, 740 pesetas. Estrella, 10.

CAMA, colchón y almohada, 50 pesetas. Aparadores, 100. Estrella, 10.

BUREAU americano, muelle automático, 140 pesetas; sillón, 25. Estrella, 10.

ARMARIOS luna barnizados, 110 pesetas. Mesas comedor, 10. Estrella, 10.

CAMA dorada a fuego, con sommier, 100 pesetas. Estrella, 10.

VISITAD exposición muebles Casa Matesanz compraréis a vuestro gusto, economizando pesetas. Estrella, 10, doce pasos Ancha.

EXTRANJERO, por marcha, muebles franceses, sala, comedor, dos dormitorios, salamandra, gramola, discos. Carrera San Isidro, 18 y 20, hotel.

DESPACHO renacimiento, 1.200; vale 3.000. San Mateo, 3. Gamo.

COMEDOR fantasía, 375; verdadera ocasión. San Mateo, 3. Gamo.

ARMARIO luna, 90; ropero, 85. San Mateo, 3. Gamo.

MESA comedor, 18; sillas, 5; perchero, 16. San Mateo, 3. Gamo.

ARMARIO dos lunas, 175. San Mateo, 3. Gamo.

ALCOBA tres cuerpos, cama dorada, 750. Beneficencia, 4. Gamo.

DESPACHO inglés, 200; bureau americano, 140. Beneficencia, 4. Gamo.

¡ASOMBROSO! Armario dos lunas grandes, panel central, todo haya barnizado y bronces, 200 pesetas. Santa Engracia, 65.

ARMARIO haya barnizado, con bronces, luna grande biselada, 130 pesetas. Santa Engracia, 65.

ATENCION: Grandiosas liquidaciones, sólo treinta días, por grandes reformas. 800.000 pesetas en muebles de todas clases a la mitad de su precio. Santa Engracia, 65.

MAJESTUOSOS despacho Renacimiento nogal macizo, vale 7.500, se da 3.750. Hortaleza, 71.

ALQUILERES

CUARTOS todo "confort" barrio Salamanca, 100 a 250 pesetas. Teléfono 53.575.

ALQUILARIA casa en pueblo inmediaciones Madrid, fáciles comunicaciones Corte. Dirigirse Juan Olmedo, teniente coronel Artillería. Ceuta.

MAGNIFICAS tiendas. Prim, esquina Conde Xiquena.

PRINCIPAL céntrico amueblado, 225. Arenal, 9. Continental. Valero.

VIVIENDA independiente. Portal escalera principal, siete habitaciones y terraza. Cien pesetas. Berruguete, esquina Covadonga, detrás iglesia Angeles. Razón, allí y Silva, 8, tienda.

HERMOSILLA, 51, entresuelo, colegio mediodía, 150; primero, baño, teléfono, mediodía, 160.

SALABERRY, 8, tres balcones mediodía, habitaciones espaciosas, 55 pesetas.

CUARTOS 70 pesetas seis habitaciones amplias, mirador, teléfono, Lérida, 90.

TIENDA, cuartos 50-70 pesetas cinco habitaciones, teléfono. Eraso, 5, Guindalera.

AVENIDA Peñalver, 19, segundo, esquina mediodía. Salierte. Vivienda. Industria.

AUTOMOVILES

REPARACIONES eléctricas automóviles, magnetos, dinamos, motores. Carrión y Compañía. Caños, 6. Teléfono 18.832.

¡AUTOMOVILES ocasión!, todas marcas, a plazos y contado. Vic. Vallehermoso, 7.

MAGNETOS, dinamos, motores (arreglos garantizados), piezas repuesto. Carmen, 41, taller.

CAMIONES "Minerva", ómnibus, construcción sin rival en calidad y robustez. Pidan demostraciones. Representación Automóvil Salón Alcalá, 81.

JAULAS independientes, 75 pesetas. Garage La Paz. Lagasca, entre 51 y 53.

AUTOMOVILES varias marcas, especialmente Citroen 5 y 10 caballos, todos los modelos, precios ventajosos. Auto Citroen. Caños, 2.

AUTOMOVILISTAS. Neumáticos todas marcas, accesorios, aceites lubrificantes. El más barato, Codes. Carranza, 20.

INAUGURACION Garage América, 30 jaulas. Se admiten coches sin jaula, estancia por días,, precios increíbles. Espronceda, 13, paralela a Ríos Rosas; teléfono 35.819.

ARACIL Ochoa. Talleres mecánicos, reparaciones garantizadas. Castelló, 47. Teléfono 53.304.

SOLICITAD presupuestos anuncio Agencia "Star" Montera, 8, principal. Teléfono 12.520.

COMPRAVENTA automóviles todas marcas. Calle Princesa, número 7.

UNICA casa surtida en conducciones interiores, varias marcas seminuevas. San Agustín, 4 duplicado.

RADIADORES, matrículas, estriberas, apoyapiés, portamantas, herrajes diversos. Narváez. Magallanes, 17.

CUBIERTAS y cámaras de ocasión; especialidad reparaciones, vulcanizaciones, "Recauchutado Moderno". Claudio Coello, 79. Teléfono 54.638.

CALZADOS

CALZADOS crepé. Los mejores. Se arreglan fajas de goma. Relatores, 10.

COMADRONAS

PROFESORA y practicanta Mercedes Garrido. Pensión, consultas embarazadas. Santa Isabel, 1. Antón Martín, 50.

CLINICA para embarazadas. Pensión autorizada, consultas gratis. Francos Rodríguez número 18, teléfono 31.967.

PARTOS, Florinda Salguero, especialista hija médico Salguero. Consultas gratis. Corredera, 45.

COMPRAS

ANTIGUEDADES, compra venta. Pago altos precios. Casa Somera. Echegaray, 12.

SI quiere mucho dinero por alhajas, mantones de Manila y papeletas del Monte, el Centro de Compra paga más que nadie. Espoz y Mina, 3, entresuelo.

COMPRO papeletas Monte. Alhajas. Dentaduras. Plaza Santa Cruz, 7, Platería. Teléfono 10.706.

PAGA mucho alhajas, objetos plata antiguos, telas, abanicos, porcelanas, marfiles, buenos cuadros. Pez. 15. Sucesor de Juanito. Teléfono 17.487.

COMPRO, vendo, cambio alhajas, aparatos fotográficos, máquinas escribir, pianos, pañuelos Manila, telas, encajes, abanicos, antigüedades y papeletas del Monte. Al Todo de Ocasión. Fuencaral, 45.

ANTIGUEDADES, compra y venta. Prado, 5, tienda, esquina a Echegaray. Teléfono 19.824.

COMPRO, vendo alhajas, ropas, papeletas del Monte, escopetas, maletas. Casa Magro. Fuencarral, 107, esquina Velarde. Teléfono 19.633.

CASA Serna. Hortaleza, 9. Paga bien alhajas, brillantes, antigüedades, máquinas escribir, aparatos fotográficos, pianos, escopetas, gramófonos, discos, objetos, papeletas Monte.

ALHAJAS, papeletas del Monte y toda clase de objetos. La casa que más paga. Sagasta, 4. Compra venta.

PAGO bien muebles, alhajas, papeletas del Monte, objetos valor. Espíritu Santo, 24. Compra-venta; teléfono 17.805.

COMPRO muebles antiguos, modernos, cuadros, objetos. Puebla, 4, bajo izquierda.

CONSULTAS

DENTISTA. Extracciones sin dolor, **cinco pesetas; empastes, 10; dentaduras completas, 125; coronas** oro, 23 quilates, 30; trabajos al día. Barradas. Montera, 41.

ALVAREZ Gutierrez.-Consulta vías urinarias, riñón. Preciados, 9 Diez una, siete nueve.

ALMORRANAS. Curación segura. Consulta y aplicación del tratamiento. Infantas, 36, segundo izquierda. Doctor M. B.

CALLISTA, cirujana. Gabiente,tres pesetas. San Onofre, 3. Teléfono 11.733.

ENFERMEDADES: Blenorragias recientes crónicas, prostatitis, debilidad nerviosa, impotencia, avariosis, afecciones de la piel y de la sangre, sarna, cúranse rápida y radicalmente (por sí solo) con los infalibles específicos zecnas, muy económicos, farmacia D. Rey, Infantas, 7, Madrid. Remítense por correo. Pedid católogo específicos zecnas, gratuito.

LUZ Ultravioleta. Baños generales y locales. Curación del raquitismo, debilidad nerviosa, erupciones, calvicies, úlceras, fístulas. Aplicaciones económicas. Rayos X. Diatermia. Corrientes eléctricas. San Bernardo, 23. (Clínica). Siete-nueve.

ENSEÑANZAS

OPOSICIONES a Escuelas, secretarios Ayuntamientos, oficiales de Gobernación, Radiotelegrafía, Telégrafos. Estadística, Policía, Aduanas, Hacienda, Correos, Taquigrafía, Mecanografía (seis pesetas mensuales). Contestaciones programas o preparación. "Instituto Reus". Precios. 23. Tenemos internado. Regalamos prospectos.

ADUANAS, exclusivamente. Academia Cela. Número 1 última oposición pericial. Textos propios. Fernanflor, 4.

ACADEMIA mercantil. Contabilidad cálculos, taquigrafía mecanografía, francés, inglés. Atocha, 41.

BACHILLERATO teórico-práctico. Planes especiales abreviados. Internado. Academia Central, Luna, 22.

REGINA (Academia). Enseñanza mecanografía. Cinco pesetas máquina nueva. Copias. Montera, 29.

COLEGIO San Fermín. Fuencarral, 119. Madrid. Primaria, bachilleratos, internado dirigido por sacerdotes.

CLASES. Matemáticas, preparatorio ingenieros. Escribid: Caminos. La Prensa. Carmen, 18.

ACADEMIA Anglada. Preparaciones prácticas, Bancos, escritorios, cálculos, contabilidad, caligrafía, idiomas, taquigrafía. Señoritas, varones. Leganitos, 8.

BACHILLERATO; taquimecanografía, cultura general, francés, contabilidad, ocho pesetas. Romanones, 2.

REMINGTON (Academia). Clases diarias de taquigrafía y mecanografía en último modelo de máquina "Remington". Caballero de Gracia, 34 (esquina Peligros).

TAQUIGRAFIA, 300 palabras minuto. Mecanografía ciega en diez lecciones. Ortografía práctica. Reforma de letra. Cálculos abreviados. Contabilidad todos sistemas. Idiomas. Profesorado extranjero. Academia Laso. Fuencarral, 80. Preparación todas carreras. Internado.

PROFESORA de piano y maestra lecciones en casa y domicilio. Manuel Becerra, 4, pral.

MECANOGRAFIA, 5 pesetas, taquigrafía, cálculos, contabilidad, General Alvarez Castro, 16.

SEÑORITA distinguida daría lecciones niños o acompañaría señora. Amparo Ranz, San Opropio, 7, segundo.

PROFESORA corte y confección con título París, enseña en dos meses domicilio económico. Malasaña, 11, tercero izquierda.

LECCIONES postales taquigrafía racionalmente sistematizadas. García Bote, taquígrafo del Congreso.

CALIGRAFIA, taquimecanografía, máquinas "Yost", "Remington", "Smith", "Underwood". Estrella, 3, Colegio.

COLEGIO "San Juan Bautista". Pez, 44. Bachilleratos, Primaria, Cultura general.

ROGINA. Cálculos, Contabilidad, Prácticas. Las obras más completas, metódicas y económicas. Premiadas en diversas Exposiciones; de texto, en numerosos establecimientos. Pedidos: Coruña y librerías.

ESPECIFICOS

TE purgante Pelletier. Evita congestiones, vahídos. Cura estreñimiento; 15 céntimos.

CURARA su estómago tomando Polvos Estomacales del Jesuíta. En farmacias. Depósito: Arenal, 2.

LOMBRICIDA Pelletier. Purgante delicioso para niños. Expulsa lombrices; 15 céntimos.

REUMA; para quitar los dolores y purificar la sangre use Iodasa Bellot. Venta en farmacias.

FILATELIA

PAQUETES sellos diferentes. Pidan lista gratis. Gálvez. Cruz. 1. Madrid.

CATALOGO Ivert 1929. Pesetas 8,75. Casa Yusta, Príncipe, 7.

FINCAS

Compra-venta

SOLAR compro bien situado, Velasco. Vallehermoso, 23, obra.

VENDO casa barrio Salamanca, próximo "Metro", todo "confort", capitalizada 7%; catorce en Tetuán pueden adquirirse 20.000 pesetas; cambiaría parte en solares; teléfono 13.346.

FINCAS rústicas urbanas, solares, compra y venta. "Hispania". Oficina la más importante y acreditada. Alcalá, 16 (Palacio Banco Bilbao).

VENDO finca magnífica construcción, inmediata tranvía y "Metro", exenta mitad contribución. Renta, 49.500 ptas. Precio, 98.000 duros. Del Río, Fuencarral, 106. Seis a ocho.

CAPITALISTAS, importantes fincas en venta, proporciona Helguero. Barco, 23; teléfono 14.584.

VENDO casa céntrica comercial. Buen interés, trato directo. Corral. Montera, 15.

SOLAR Alcalá, 124. Vendo, dueño. Carmen, 5, segundo.

VENDO hotel alegrísimo 65.000; alquilo 325 tres plantas. Carretera Chamartín, frente fútbol. Carretera Perea. "Villa Arcadia".

SAN Felipe, 5, Tetuán Victorias, véndese casa, treinta metros carretera.

VENDO casa-hotel en Madrid, sin intermediarios, cerca Moncloa, calle Meléndez Valdés, 54.

FINCAS rústicas en Andalucía, Extremadura y Castilla, vendo de todos los precios y extensiones. Grandes oportunidades. José M. Brito, Alcalá, 96, Madrid.

VENDO restaurant El Pinar, desalquilado, Dehesa la Villa.

SE vende casita y solar paseo Extremadura. Montera, 18.

VENDO casa Cuatro Caminos con veinte años, exenta tributos, 22.000 duros. J. Barallat. Colón, 1, cuatro a seis.

PERMUTO o vendo hotel y casa, lindando, dos plantas cada uno. Hotel doce habitaciones, baño, lavadero, azotea; casa, gran tienda con vivienda, principal ocho habitaciones, entrada Puente Vallecas, por casa alquiler hasta cien mil pesetas, o por solares en Madrid, o monte caza con casa provincia Madrid, en venta sesenta mil pesetas. José Barrera, Príncipe, 9; seis-ocho.

VENDO casa en Chamberí, de esquina, superficie 4.000 pies, renta 14.904 pesetas. Precio, 175.000 pesetas.

FOTOGRAFOS

¡NENES! Guapísimos salen siempre retratándolos Casa Roca. Tetuán, 20.

HUESPEDES

CRUZ, 3, restaurante. Temperatura ideal por instalación especial; cubierto, abono, carta; especialidad paella diaria. Hotel Cantábrico.

PENSION Nacional, para sacerdotes, caballeros y matrimonios. Todo "confort". Montera, 53, segundo.

PENSION Andalucía. Lujosas habitaciones. Baño, calefacción. Pi Margall, 22, primero.

PENSION Nueva Bilbaína. Todo "confort". Magnífica cocina. Pensión completa desde 8 pesetas. Príncipe, 10.

RESTAURANTE La Marina. Cubiertos desde 1,40 en adelante. Abonos desde 75 pesetas las 60 comidas. Manuel Alvarez. Barco. 23.

LA Estrella, pensión completa, cinco pesetas. Jesús Valle, 27, pricipales.

PENSION Palomar. Plaza del Callao, 4, Casa de la Prensa. Hermosas habitaciones agua corriente y baños anexos. El mejor sitio de Madrid.

PENSION una dos señoritas estudiantes. Corredera Baja, 3, Colegio, 4-6.

PENSION Murillo. Habitaciones independientes para matrimonios, dos amigos. Cuarto de baño, teléfono. Mayor-Travesía Arenal, 1, principal.

PARTICULAR, espléndido exterior, todo "confort", matrimonio amigos. Puebla, 17, primero.

PARTICULAR espléndido exterior, amigos, con, sin. Príncipe, 22, primero derecha.

SE desea pensión para dos hermanos, prefiriendo ser únicos huéspedes. J. Gil. Pérez Galdós, 7.

SEÑORA honorable cede gabinete cerca Madrid París, dos caballeros respetables, sacerdotes, informan, Pelayo, 26, comercio.

CASA católica particular admite caballero, pensión económica. Jacometrezo, 84, segundo. Vista Santo Domingo.

PENSION Rodríguez. Especialmente para familias, con o sin pensión. Pensión completa, 10 a 25 pesetas. Calefacción, baño. Avenida Conde de Peñalver, 16.

HOTEL Sudamericano. Rebajas sacerdotes, familias religiosas. Peñalver, 7 (Gran Vía).

PENSION Castillo. Arenal 27, primero. Calefacción central, baño, teléfono. Desde nueve pesetas.

HOSPEDAJE ofrece sacerdote dos estudiantes, encargándose repaso si desean. Vergara, 6, principal.

ESTABLES matrimonio dos amigos, excelente habitación soleada, seis, ocho pesetas. Avenida Reina Victoria, 2, Eva.

CEDESE habitación exterior a caballero honorable o sacerdote. Unico. Ascensor. Ibiza, 20.

MONTERA, 18, segundo izquierda. A los tres pisos izquierda; pensión desde 5,50; preferidos católicos.

PENSION Lozano, estables, "confort", céntrica, soleada. Bolsa, 10, tercero izquierda.

CEDO habitación caballero en familia, General Oraá, 30, bajo derecha.

ALCALA, 6, pensión completa, siete pesetas. Tercero izquierda. Ascensor. Exteriores.

OFREZCO medio piso amueblado o pensión, Segovia, 53, segundo izquierda exterior.

LIBROS

LIBROS antiguos, nadie paga más que Molina. Travesía Arenal, 1.

MAQUINAS

MAQUINAS escribir cualquier marca, procedentes cambio por "Regina", precios baratísimos. Montera, 29.

MAQUINAS escribir garantizadas como nuevas, mitad precio. Montera, 29.

GRAN taller reparaciones. Abonos limpieza. Papel carbón. Cintas. Sin competencia. Teléfono 11.569. Montera. 29.

OCASION. Máquinas de escribir mejores marcas, procedentes cambio con nuevo modelo "Smith Premier", cedemos mitad precio y plazo 25 pesetas mes. Casa Periquet. Caballero de Gracia, 14.

MAQUINAS escribir "Underwood", seminuevas, garantizadas, 575 pesetas; usadas, 425 pesetas. Enrique López. Puerta del Sol, 6.

NUEVOS modelos máquinas escribir Underwood, precios especiales. Hortaleza, 46. Morell.

MAQUINAS escribir ocasión, todas marcas;. la casa más surtida; no comprar sin ver precios. Leganitos, 1, y Clavel, 13. Veguillas.

MODISTAS

SOMBREROS señora, últimos modelos, desde cinco pesetas. Hechuras, 2. Reformas baratísimas. Carretas, 39, entresuelo. Tere.

MUEBLES

NOVIAS: Al lado de "El Imparcial", Duque de Alba, 6, muebles baratísimos. Inmenso surtido en camas doradas, madera, hierro.

OPTICA

GRATIS graduación vista procedimientos modernos, técnico especializado. Calle Prado, 16.

PARA ver bien, cristales "Punktal Zeiss". Vara y López. Príncipe, 5.

EL Lente de Oro. Arenal, 14. Gafas moda, gemelos "Zeiss", impertinentes Luis XVI.

PELUQUERIAS

ONDULACION, una peseta; corte pelo, una peseta. San Bartolomé, 2.

RADIOTELEFONIA

VISITE la Exposición aparatos radiotelefonía americanos. Tele Audión. Arenal, 3.

SASTRERIAS

NO comprar trincheras, gabanes, gabardinas, sin ver la liquidación total de ropas hechas en la Sastrería "El Dandy", Barquillo, 30.

QUIERE vestir bien, Hortaleza, 9, segundo, sastrería. García Filgueiros; admite géneros.

SASTRERIA Reguero. Hechuras con forros, 40 pesetas. Príncipe, 9, entresuelo.

TRABAJO

Ofertas

LICENCIADOS Ejército. El 30 de septiembre, salen 6.000 plazas con sueldo de 3.000 pesetas. Si queréis solicitar e ingresar en este concurso, enviar documento militar al Centro Informativo. Ventura Vega, 19.

LICENCIADOS del Ejército, empleos del Estado, el que más tiene colocados; no fíarse de nuestros imitadores. Informes gratis: Centro Gestor, Plaza Salmerón, 3, Madrid.

TAQUIMECANOGRAFA para correspondencia francés y español, trabajo todo el día. Presentarse examen Oficinas Citroën. Pi y Margall, 12, entresuelo; once a una.

DESEO sacerdote misa oratorio, sábado, domingo. Profesor niño, Bachillerato, ocho horas diarias. Montalvo. Carmen, 18, Prensa.

HACEN falta oficialas y preparadoras para sombreros de señora. Plaza de las Cortes, 7, principal. Madame Marie.

CENTRO de colocaciones; 13.930 colocados. Colón, 14.

OFICIALAS y preparadoras para sombreros señora, precísanse. Montera, 4, entresuelo.

CHICO necesito buenos informes. Caballero de Gracia, 50, nueve a diez.

PARA estanco se necesita muchacho interno, edad quince años, estatura un metro y medio. Escribid: "Mercurio". Montera, 19, Sociedad anuncios.

Demandas

CENTRO Femenino Católico de señoras, señoritas y servidumbre documentada. Conde-Duque, 52.

OFRECESE enfermero interno. Olivar, 37, segundo interior.

INGENIERO industrial, especializado en Química y fabricación armas ofrécese. Escribir: A. Ch. Campomanes, 25. Oviedo.

OFRECESE costurera, Divino Pastor, 22, portería.

JOVEN alemán, que posee idiomas español y francés y con práctica mercantil, desea desempeñar cargo adecuado a sus conocimientos en empresa comercial. Darán informes en la Secretaría de EL DEBATE.

PARA escuelas de ingenieros y Bachillerato ofrécese en su casa o a domicilio profesor particular con muchos años de práctica. Admite internos. Fomento, 1 duplicado.

EMPLEADO oficina, práctico correspondencia, mecanografía, ofrécese. Dirigirse a C. B., Barquillo, 39, agencia.

SE ofrece chica para cuidar señora, señor o niños. Marqués Urquijo, 39, portería.

TRASPASOS

TRASPASO por ausencia Agencia Transportes céntrica. Apartado 4.030.

TRASPASO por ausencia bonito negocio en buena marcha, propio para señora, poco dinero. Margaritas, 2, jabonería. Bellas Vistas.

VARIOS

ALTARES, esculturas religiosas. Vicente Tena Fresquet, 3. Valencia. Teléfono interurbano 907.

ABOGADO: Asuntos judiciales; consulta módica. Princesa, 75, bajo; seis-siete.

REGALOS, regalos, regalos, regalos recibirá siempre poniendo anuncios Alcalá, 17.

ABOGADO, consulta económica, tramitación rápida, redacción contratos. Cava Baja, 16.

SOMBREROS caballero, señora. Reformo, limpio, tiño. Valverde, 3. Velarde, 10.

LOTERIA. La suerte. Billetes del extraordinario Cruz Roja, 25 pesetas décimo. Navidad. Pedidos: Antonio Rodríguez, Esparteros, 8. Madrid.

VINICULTORES Infalible, producto uva para evitar y quitar la accidez del vino. J. Salís. Acered (Zaragoza).

LOTERIA "La Pajarita", Puerta del Sol, 6. Administradora, L. Valdés, remite provincias, extranjero todos sorteos, Cruz Roja, Navidad.

JORDANA. Condecoraciones, banderas, espadas, galones, cordones y bordados de uniformes. Príncipe, 9. Madrid.

CABALLERO, dejo su sombrero nuevo por 4,50, con todo nuevo. Conde Barajas, 1, esquina Pasa.

ORNAMENTOS para iglesia, imágenes, orfebrería religiosa, estampas, rosarios. La casa mejor surtida de España. Valentín Caderot. Regalado, 9. Valladolid.

ABOGADO. Sólo cobro asuntos ganados y consultas. Juan Mena, 13.

PARA propagar la fe católica. Con objeto que cada creyente pueda alquirir el santo de su mayor devoción, la Casa Igartúa, calle de Atocha número 65 (frente al Hotel de Ventas) venderá las imágenes de pasta, madera a precios de fábrica.

MARQUETERIA, dibujos, sierras; maderas; herramientas todas clases. Aztiria. Cañizares, 18.

CERTIFICADOS penales. Obtiene para expedientes. Agente, León Pinedo, San Bernardo, 45, Madrid.

MARINELLI, dentista. Hortaleza, 14.

RELOJES pulseras caballeros, despertadores y pared de las mejores marcas. Modernos talleres de composturas, garantía seria. Ismael Guerrero. León, 35 (casi esquina Antón Martín). Descuento 10 % a suscriptores presenten anuncio.

INVESTIGACIONES reservadas, informes personales, comerciales, toda España. Centro Vetonia. Preciados, 52.

GRAN taller de reparaciones máquinas de escribir, Casa Yost. Barquillo, 4.

CHOCOLATE para diabéticos. Manuel Ortiz. Preciados, 4. El paquete, 2,65.

GALLINAS. Enfermedades curan y ponen mucho, "Aviolina Rojo", 1,50 frasco. Farmacias - droguerías.

ELECTROMOTORES, limpieza, conservación, reparación, compra, venta. Móstoles. Cabestreros, 5. Teléfono 71.742.

VENTAS

ARMONIUM orquestal, teclado 30 rollos, mil pesetas. Pianos, órganos, materiales. Rodríguez. Ventura Vega, 3.

CASA Jiménez. Mantones de Manila, mantillas españolas, aparatos fotográficos. Verdadero "stock" en artículos de viaje, mantoncitos talle bordados, moda, 35 pesetas. Calatrava, 9. Preciados, 60.

CUADROS antiguos, modernos; objetos de arte. Galerías Ferreres. Echegaray, 27.

VISITAD Galerías Bayón. Fuencarral, 20. Muebles, cuadros antiguos, modernos; objetos arte, antigüedades, radio, loza e infinidad objetos mitad de precio. Subastas públicas sábados (listas gratis).

100 CUPONES Progreso, Mundial o Madrid, o 200 Ideal, Nacional o Fortuna, regala el economato de Relatores por cada kilo de café que expende de los precios de 8, 9 y 10 pesetas kilo, marca "Guilis", "Estrella" o "Cafeto" y especialidad de la Casa, y 25 o 50 por cada paquete chocolate de la acreditada marca "Panamá". Nota: En los cuartos y en los medios se regala lo que corresponde a lo indicado. Relatores, 9. Teléfono 14.459.

BOLSILLOS, medias, sombrillas, abanicos, perfumería. Preciosidades baratísimas. Sánchez Sierra. Fuencarral, 46.

CUADROS y molduras. El mejor surtido. Casa Roca. 11, Colegiata, 11.

PIANOS baratísimos de ocasión; comparad precios. Puebla, 4. Viuda Muñoz.

MAQUINAS para coser, de ocasión, "Singer", desde 60 pesetas, garantizadas cinco años. Taller de reparación. Casa Sagarruy. Velarde, 6.

PIANOS, autopianos, armonios, violines, baratísimos; plazos, alquiler, cambio. Casa Corredera. Valverde, 22.

AGRICULTORES, se venden con urgencia tres colmenas "Perfección", pobladas y situadas en Madrid. Carretera de San Isidro, 18, hotel.

SE venden varios muebles por deshacer casa. Silva, 38, segundo izquierda. Horas, de una a cuatro.

LINOLEUM, persianas a mitad precio. Salinas. Carranza, 5; teléfono 32.370.

POR ausencia vendo baratísimo muebles de laca, butacas, cómoda antigua, perchero, varios. Maldonado, 75, esquina Torrijos.

PIANO y aparato adaptable, con rollos, vendo baratísimo. Velarde, 22, principal.

"LIBROS baratos". Oferta especial gratis. Desengaño, 29. Apartado 578.

¡MEDIAS! ¡Medias! ¡Calcetines! clases superiores, las más baratas. "La Golondrina".

LA casa de los velos. "La Golondrina". Preciosos desde 0,95. Gran surtido en pañuelos de todas clases.

ROPITA para bebés, interior y exterior, precios económicos. "La Golondrina". Espoz y Mina, 17.

LENTES, gafas. Cristales, armaduras, a peseta. Arroyo. Barquillo, 9.

TABLAS con cepillos para vestíbulos y cuartos de baño. Castélls. Plaza Herradores, 12.

VENDO coches familiar, "Clavens", tartana reparto buen uso. Mendizábal, 27.

VINOS Y CONAC

Casa fundada en el año 1730

PEDRO DOMECQ

PROPIETARIA de dos tercios del pago de Macharnudo, viñedo el más renombrado de la región.

Dirección: PEDRO DOMECQ Y CIA, Jerez de la Frontera

COLEGIO DE SANTO TOMAS

Primera enseñanza.—Bachillerato elemental y Universitarios.—Alumnos internos, mediopensionistas y externos.—NICASIO GALLEGO, 2, HOTEL.

Pluma Corona Nº 70

E. S. Perry Ltd.

La mejor de las plumas

Pídase en todas buenas librerías.

COLEGIO LEON XIII CLAUDIO COELLO, 59. Próximo a Ayala, Madrid.

Local ex profeso, de cinco pisos, con todos los adelantos, para INTERNOS y EXTERNOS de Primera enseñanza, Bachillerato elemental y universitario, Comercio, Derecho, Ciencias y Correos. Abundante material científico y enseñanza por proyecciones. Profesorado competente, formando parte de los Tribunales de examen. Más del 90 por 100 aprobados en junio en el universitario y brillantes resultados en el elemental, con el 60 por 100 de sobresalientes.

¿CALLOS?

Si sufre usted de los pies, es porque quiere. Compre hoy un tarro del patentado

UNGÜENTO MAGICO

y en tres días se verá usted libre de callos y durezas, juanetes y ojos de gallo. Pruébelo y quedará asombrado.

Pídalo en farmacias y droguerías, 1,50. Por correo, 2 pesetas

FARMACIA PUERTO

Plaza de San Ildefonso, 4 · MADRID

ACUCHILLADO mecánico de toda clase de pisos; rápido, perfecto y económico. Juan J. Peña Pta. del Sol, 11 y 12. MADRID.

La HERNIA

(QUEBRADURA)

El HERNIADO debe combatir su enfermdead inmediata y enérgicamente, no importa cuánto tiempo hace que la padece, si la persona es joven o anciana, hombre o mujer. Para cuidarse solamente tienen los HERNIADOS dos medios racionales a su disposición:

1.º La operación, que necesita para efectuarse personas especialmente dispuestas, no obstante lo cual, bien o mal hecha, encierra en sí serios peligros y nunca evita la posible reproducción de la HERNIA.

2.º La CONTENCION ABSOLUTA y PERMANENTE que asegure la desaparición definitiva de la HERNIA, gracias a una acción eficaz y constante sobre la misma, empezando por localizar la lesión y descartar en seguida todo peligro. Esta CONTENCION ABSOLUTA y PERMANENTE, indispensable para alcanzar la curación, se obtiene con los aparatos del METODO C. A. BOER, cuyas aplicaciones especiales son estrictamente individuales y diversas, gracias a lo cual cada HERNIADO puede desempeñar, sin molestia alguna, sus cargos o trabajos por pesados que sean y obtener resultados inesperados por ellos.

Lea usted estas cartas que añadimos a las numerosas que se han hecho públicas y cuídese con la precisión y la urgencia que su caso merece.

Reus, a 2 de septiembre 1928. Señor don C. A. BOER, Barcelona.

Muy señor mío: Muy agradecida le participo que mi hijo ya está curado de las dos hernias que padeció durante seis años. Me complazco en autorizarle la publicación de este hecho, que prueba una vez más la eficacia del Método y Aparatos C. A. BOER para curar las hernias. Le reitera las gracias y se repite de usted affma. s. s. q. e. s. m., Josefa PASCUAL, calle Vall Roquetas, n.º 1, REUS (Tarragona).

Orihuela, a 6 de septiembre de 1928. Señor don C. A. BOER, Barcelona.

Muy señor mío: Muy agradecido, le autorizo para que publique usted mi satisfacción por haberme curado la hernia escrotal derecha y la incipiente del lado izquierdo, mediante sus buenos aparatos, que recomiendo a cuantos padezcan de esta enfermedad. Tengo sesenta y dos años de edad y puedo hacer mi vida ordinaria perfectamente. Le reitera a usted las gracias y se repite de usted atto, s. s. FEDERICO JAVALOY, calle Unión Agrícola, n.º 1, ORIHUELA (Alicante).

Herniados: y todas las personas que quieran evitar las molestias y las graves consecuencias de las HERNIAS o las complicaciones del descenso de la matriz, vientre caído, obesidad y los MUTILADOS visiten sin demora y con toda confianza al eminente ortopédico señor C. A. BOER en:

MALAGA, viernes 21 septiembre, Hotel Simón.
SEVILLA, sábado 22 septiembre, Hotel Simón.
HUELVA, domingo 23 septiembre, Hotel Urbano.
JEREZ, lunes 24 septiembre, Hotel Los Cisnes.
CADIZ, martes 25 septiembre, Hotel Roma.
CORDOBA, miércoles 26 septiembre, Hotel Regina.
JAEN, jueves 27 septiembre, Hotel Rosario.
LINARES, viernes 28 septiembre, Hotel Cervantes.
MADRID domingo 30 septiembre y lunes 1 de octubre Hotel Inglés.

Un colaborador del Sr. BOER recibirá en:
PAMPLONA, sábado 22 septiembre, Hotel Quintana.
SAN SEBASTIAN, domingo 23, Hotel Europa.
BILBAO, lunes 24 septiembre, Hotel Antonia.
CASTRO-URDIALES, martes 25, Hotel Universal.
SANTANDER, miércoles 26 septiembre, Hotel Europa.
TORRELAVEGA, jueves 27 septiembre, Hotel Comercio.
RAMALES VICTORIA, el 28, Fonda Emilio Sainz.
ORDUÑA, sábado 29 septiembre, Fonda Salazar.
EIBAR, domingo 30 septiembre, Hotel Julián.
GUERNICA, lunes 1 de octubre, Hotel Comercio.

Un colaborador del Sr BOER recibirá en:
BENAVENTE, viernes 21 septiembre, Hotel Mercantil.
LA BAÑEZA, sábado 22, Hotel Reina Victoria.
PONFERRADA, domingo 23 septiembre, Hotel Comercio.
VILLABLINO, lunes 24 septiembre, Fonda Maxtiecho.
ASTORGA, martes 25 septiembre, Hotel Moderno.
MONFORTE LEMOS, el 26, Hotel Reina Victoria.
ORENSE, jueves 27 septiembre, Hotel Miño.
VIGO, viernes 28 septiembre, Palace Hotel.
PONTEVEDRA, sábado 29 septiembre, Palace Hotel.

Un colaborador del Sr. BOER recibirá en:
ALBACETE, viernes 21, Hotel Francisquillo.
ORIHUELA, sábado 22 septiembre, Palace Hotel.
VILLENA, domingo 23 septiembre, Hotel Alcoyano.
VALENCIA, lunes 24 septiembre, Hotel España.
TERUEL, martes 25 septiembre, Hotel

DE FRENTE AL MISTERIO

LOS HECHOS

Hablemos de Konnersreuth. La pobre aldehuela bávara goza en la actualidad de nombradía superior a la que goza su homóloga y colindante de Bayreuth. No hay periódico importante europeo que no la haya citado alguna vez estos últimos años en sus columnas. Las gentes, por otra parte, vienen a visitarla en montones. Todos los viernes del año pueden oírse aquí en confusa mezcolanza varias lenguas. Desde la próxima Checoeslovaquia hasta la alejada América, numerosos países envían de continuo a este recóndito lugarejo espíritus ansiosos de presenciar y ver lo desconocido, lo arcánico. Por lo mismo que las creencias son tan débiles, la nostalgia de lo infinito aguija más las almas. Nos parecemos al joven artista Brahtz del "Más allá de las fuerzas humanas", que, habiendo perdido la fe, aparece pálido y desfalleciente en una asamblea de escépticos, pidiendo con angustia ¡un milagro!, ¡un milagro!...

Lo misterioso es en esta aldea una joven campesina de veintiocho años. Fuerte de constitución y desaprensiva y alegre de temperamento, cayó en marzo de 1918 enferma a consecuencia de una mojadura. Una parálisis parcial y dolorosa la retuvo en cama tres años, sin apenas movimiento ni reposo. Más tarde padeció total ceguera, que le duró también bastante. Aún más tarde se la hubo de presentar una apendicitis, que la puso en trance de muerte. De las tres enfermedades curó de manera repentina y misteriosa. Al mediar la Cuaresma de 1926 y, tras algunas visiones y éxtasis, se la ofreció a los ojos, con toda claridad, la escena de la oración de Cristo en el Olivete. A seguida sintió un dolor insoportable en el costado izquierdo y la impresión de un flujo cálido. Se la había abierto en la zona del corazón una herida que manaba sangre.

En noviembre del mismo año la aparecieron llagas en las manos y en los pies y ocho protuberancias sangrientas en la cabeza en forma de corona. Desde entonces, todas las semanas, al mediar la noche del jueves y hasta la una del viernes, desaparece para ella la visión del mundo exterior, cualesquiera que sean las circunstancias en que se halle, y, absorta en la pasión de Cristo, deja corer sangre abundante de las llagas del corazón y la cabeza, así como de los ojos, y muchas veces de los estigmas de las manos y los pies, y, según parece, pronuncia palabras arameas correspondientes a algunas latinas de la Vulgata. Además, desde el 23 de diciembre de 1926 hasta la fecha no toma más líquido que el recuible en una cucharilla de café, que se la suministra todos los días al darla la comunión, y, desde el 24 de diciembre de 1922, no ingiere alimento alguno sólido. A pesar de ello, su estado nutritivo es normal, y los dos o tres kilos que en cada viernes pierde, a consecuencia del éxtasis, son repuestos con exactitud casi matemática en los días que siguen hasta el viernes próximo.

Deseoso de presenciar algo del sorprendente fenómeno, vine esta mañana aquí, soportando un molesto viaje de nueve horas. A las ocho y media había ya unas ciento sesenta personas a la puerta de la humilde casita de la estigmatizada, esperando turno de ingreso. En grupos de a diez entraban y salían, con intervalos de cinco minutos, los visitantes, provistos del correspondiente volante diocesano. Rara era la mujer que al salir no llorara a lágrima viva. Los hombres se mostraban carilargos y mustios.

Cuando la vez me llegó, entré en la lugareña morada y subí la reducida escalera de pino. Una habitación de capacidad media, baja de techo y pintada de azul. Colgados en los muros, cuadros religiosos y una linda jaula con un canario dentro. Sobre estrecha y limpia cama, la paciente, con dos Obispos y un profesor de Universidad al lado. Sentada en ella, tiende los brazos con ademán de súplica hacia seres invisibles y no lueñes. Por ambas mejillas, un reguero de sangre de unos tres dedos de ancho, que, fluyendo de los ojos, corre por la garganta, y desaparece, empapando el nítido camisón y el embozo de la sábana encimera. En el trozo del camisón correspondiente a la zona cardíaca, amplio manchón sanguíneo. El pañuelo blanco que cubre la cabeza, también sangriento. La contemplación de la estática, discurre, sin duda, escrutadora por el trágico episodio de la coronación de espinas. Por eso, los brazos pierden a veces su rigidez para separar de la atormentada cabeza, en movimiento inconsciente, la punzante corona que suponen a ella ceñida. Imposible describir el anhelo de ese rostro de alabastro con bandas rojizas en algunos instantes de suprema angustia!... Imposible fotografiar la extrema tensión de dolor desfalleciente que a seguida del anhelo refleja!...

Como mi primera visita fué tan corta, presenté en la segunda mi "carnet" de periodista católico extranjero. "Permanezca usted hasta el fin"—se me contestó. Eran las postrimerías del éxtasis. La misma expresión indescriptible de amargura torturante y desolada en la movil y semiexánime faz de "Ecce Homo" y Dolorosa. Idéntica actitud deprecatoria de los brazos. Sobre las manos, los estigmas secos y brillantes, destacándose en la ampura de la marmórea piel, como rojas fresas en la nívea servilleta de un frutero. Como una moneda de dos céntimos es el de los dorsos, y como una grosella diminuta el de los enveses. La sangre fluye también silenciosa como anteriormente. El espíritu reconstructor del drama del Gólgota sondea el abismo lógico de la exclamación bíblica: "¡Sitio!", y hace mover la lengua sobre los labios en ansias espasmódicas de refrigerante. Un momento más de contorsión paciente, de asombro aflictivo inusitado y de congoja postrera, y el cuerpo, agotado, cae pesadamente sobre las almohadas y los brazos se tienden sobre el pecho en forma de cruz. La identificación entre lo contemplado y la contemplante es completa. En el humilde lecho de Konnersreuth, como en el sepulcro de Nicodemus, no hay más que los despojos sangrientos de un martirio imponderable...

He salido de la estancia acompañado del silencio sombrío que sigue a los cortejos fúnebres. El día es caluroso y, a la sombra de árboles y casas, se comenta animadamente y en grupos lo presenciado. Un solo criterio parece dominar en los opinantes, que a voces lo defiende un profesor de Praga. También yo quisiera exponer en estas columnas el mío; pero, como el espacio me falta, lo dejo para otro día.

P. Bruno IBEAS

Konnersreuth, 7 de septiembre de 1928.

CHINITAS

"Un nuevo fakir, que desde cocerse unos huevos en la boca y actuar de antorcha humana, todo lo ejecutó con el beneplácito del gentío, que tuvo para el debutante muy cálidos aplausos."

Para aplaudir a un artista—que comete tal diablura—es poco el aplauso cálido.—¡Aplauso con calentura!...

* * *

"In necessariis unitas; in dubiis, libertas; in omnibus, caritas"; tal es la consigna que daba ya San Agustín a los católicos de su tiempo y que los tiempos posteriores no han logrado mejorar."

¡Quiá, hombre! La han echado a perder. Al menos, a nosotros nos gusta más "caritas" con hache, que es como lo escribía el inmortal Obispo de Nipona.

Pero, claro, eso no quiere decir nada.

* * *

"En Barcelona, cierta Empresa va a dar a conocer, por medio de la pantalla, una obra maravillosa de Rusiñol, titulada "L'anca del senyor Esteve"."

Es frecuente que los cajistas confundan la "u" con la "n"; pero, a veces, la confusión trae consigo erratas terribles, como habrán podido ver.

En catalán no es lo mismo
escribir "anca" que "auca".
"Auca" es igual que aleluya.
pero... "intelligenti pauca".

* * *

"Decíamos entonces que, por primera vez en la vida de la producción, iban juntos patronos y obreros a estudiar los problemas de una industria. Pues bien: en las primeras sesiones del Congreso se robusteció esta alianza."

No le choque.

En estos problemas el veneno lo ponen casi siempre los intermediarios y los "redentores".

Es decir, los que no son patronos, porque no pueden, y no son obreros... ¡porque no les da la gana!

Y, claro, como ponen el veneno, lo cobran.

De quien sea; pero lo cobran.

* * *

"CORDOBA.—En las inmediaciones de Santaella fué hallado el cadáver del obrero Rafael Peña, que cuando se hallaba trabajando en un cortijo inmediato salió por agua montando una caballería. Se supone que ésta se espantó."

¿Cómo "se supone"? ¡Segurísimo!

Una mula que ve que se le monta un muerto, así, sin más ni más... Por muy irracional que fuera...

Ya es bastante extraño que en el cortijo no advirtiese nadie que el cadáver anduviese por allí trabajando.

Pero, en fin, si estaban los vivos distraídos, cada uno en lo suyo...

Está ocurriendo este verano cada cosa, que ya, ya...

VIESMO

Filones de hierro a flor de tierra en Bélgica

Han sido descubiertos cuatro en la región de Namur

NAMUR, 19.—En las inmediaciones de Grayde se han descubierto cuatro filones de mineral de hierro, cuya anchura varía de ochenta centímetros a siete metros. El mineral, cuya riqueza es de un 58 por 100, se halla a flor de tierra.

NUEVE MUERTOS EN UN CHOQUE DE TRENES EN ITALIA

ROMA, 19.—En la estación de Sassano, un vagón con el que maniobraban varios empleados, se deslizó por la vía a causa de la pendiente, yendo a chocar con un tren de mercancías. En el accidente hubo nueve muertos y numerosos heridos.

OTRO CHOQUE EN LONDRES

LONDRES, 19.—Un tren eléctrico del servicio de los pueblos próximos a la capital, al entrar en la estación, chocó con el paratopes.

En el accidente hubo veinte heridos, leves en su mayoría.

UNA SOLUCION, por K-HITO

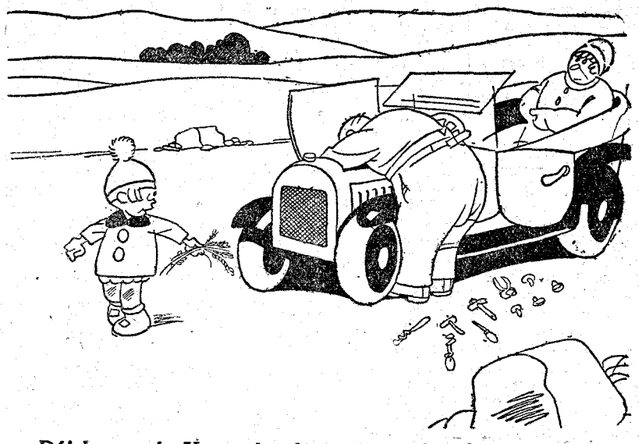

—Déjalo, papá. Ya verás tú en cuanto los diez caballos huelan estas hierbas.

Paliques femeninos

EPISTOLARIO

Elena (Granada).—¡Receta difícil, señorita! Pero tal, quizá pudiera formularse de esta manera: "Para ser dichoso o dichosa (humanamente hablando, que es decir... relativamente), es preciso algo que hacer, algo que esperar y algo que amar." Y respecto de los fuertes no olvide que su secreto consiste en luchar entre sí... sin hacerse daño.

Mary (Madrid).—Su consulta da idea de que posee usted un entendimiento claro y una sensibilidad cultivada. No es lisonja. Y no es poco que de manera tan exacta se dé usted cuenta de cuál es, en un caso como el suyo, su deber. Gracias a ello tiene usted ganada casi la partida, puesto que precisamente respecto del deber lo más difícil no es practicarlo, sino... conocerlo de un modo exacto y absoluto.

Un ex seminarista (Madrid).—Amable lector, una pregunta: ¿podrá citarnos, de un modo concreto, en que "Palique" o "Epistolario" leyó usted lo que nos atribuye? Porque, precisamente, y en parte, al menos, opinamos todo lo contrario, o sea que suscribimos en lo fundamental la tesis de usted... "Ergo"...

Dezi (León).—Respuestas: Primera. Naturalmente. Segunda. No. Tercera. Al final de la penúltima, a veces.

Pepe (Córdoba).—Creemos que sí, por tratarse de un anuncio del periódico, pero debe dirigirse solicitando informes al señor administrador.

Abrileña (Pamplona).—No, señorita; su carta, de cuatro pliegos grandes, no nos ha parecido ni insípida, ni incoherente, ni deshilvanada, sino "cañón"; claro que "cañón" de "42", calibre máximo. Tres bellezas de diez y nueve, veintiuno y veintidós años, rubia, castaña y rubia, respectivamente; dos moños y una melena, piadosas, formales, inteligentes y bonitas. ¡Pero, Señor! ¿En qué piensan esos muchachos de Pamplona, teniendo tan cerca ideales femeninos como ésos? ¡No se concibe... la miopía! Respuestas: Primera. No esperar ese amor cuando al cabo de tanto tiempo no ha llegado. Segunda. La vida es siempre una interrogación de cara a todas las posibilidades. Tercera. Según eso no renuncien ustedes a la ilusión ni a la dicha que merecen por buenas y por capaces de hacer feliz...

P. D. (Madrid).—Gracias, lector. Puede llevar alhajas, si el luto es de alivio.

Un novato (Madrid).—Su consulta contiene una serie de preguntas que varias veces nos han sido dirigidas y hemos contestado. Para evitar la repetición monótona en las respuestas, preferimos remitirle a la obra "Paliques femeninos", librería Voluntad, calle de Alcalá, en cuyo libro podrá usted documentarse acerca de esas cuestiones. En cambio, tomamos nota de sus interesantes sugerencias (final de la consulta) que tal vez recojamos en un "Palique". Y muchas gracias por sus amables frases.

López de Haro (Bilbao).—En el caso de ustedes, el encabezamiento: "Fulana, Fulano" o "Estimada Fulana". Más moderno el nombre simplemente.

Ratón de biblioteca (Valladolid).—¡Cuidado con los... gatos! La consulta de Tetis a Aquiles (Tetis saliendo del mar) es un pasaje de la Ilíada, y, por lo tanto, de Homero y no de Ariosto, como usted creía. Bueno, de usted para nosotros, da lo mismo... La frase que usted cita: "El afeite es un fullero engañoso", resulta, por su sabor, netamente clásica. Lo que no podemos decirle es de quién es ni a qué obra pertenece. Cervantina, quizá.

Una maestra (Castilla).—Es probable que hallase esas orientaciones en las "Conferencias para señoras", del padre Conejos, publicadas por el "Mensajero del Corazón de Jesús"-Bilbao. Vea usted unos títulos en el índice del primer tomo: "Precisad las ideas. El último destino. El primer móvil. Dios en sus obras". En el otro aspecto que tanto le interesa, tiene usted también un estudio pedagógico-social del padre Barbéns, capuchino, y titulado "La moral en la calle, en el cinematógrafo y en el teatro". Muy interesante. Puede consultarnos cuanto guste, lectora estimada.

Un párroco (Galicia).—Tomamos nota de su ruego, que coincide con el de otros sacerdotes, y que mucho nos honra. Procuraremos complacerles, publicando (D. m.) ese libro que, probablemente, titularemos "La sotana en la vida de sociedad". Un poco de paciencia...

Pinocha (Madrid).—Es el papel de moda. Sin perfume. Un regalo adecuado, pero sencillo. La iniciativa le corresponde a usted. Ya apenas se lleva ese detalle. Puesto que tiene relaciones con su hermana, no admitir esas galanterías tan... expresivas, haciéndole entender que no es correcto lo que hace o lo que intenta. En último caso, ponerla en antecedentes a ella. Doloroso, pero preferible.

El AMIGO TEDDY

Epidemia en el Canadá

LONDRES, 19.—Según noticias recibidas de Halifax, se ha desarrollado en aquella región una epidemia de carácter desconocido, que está causando bastantes víctimas.

Se non é vero...

Un viaje de tres años y medio a caballo

De "El Diario de la Marina", de La Habana:

"GAITHERSBURG, Estado de Maryland, agosto, 30. (UP).—Un hombre que se ha mantenido a veces con carne de monos, de serpientes y lagartos, que ha viajado 15.500 kilómetros a caballo desde que salió de Buenos Aires el 23 de abril de 1925, ha llegado sin anuncio alguno a la pequeña población norteamericana de Gaithersburgo, en el Estado de Maine, de paso hacia Wáshington y Nueva York.

Aime Félix Tschiffely, jinete, arqueólogo y viajero argentino, y su caballo criollo "Mancha", han vivido tres años de aventuras y emociones peligrosas, envidiables para cualquier hombre amigo de aventuras.

"Mancha" y su jinete, así como otro caballo que, Tschifely tuvo que dejar en San Luis, han escalado las nevadas montañas andinas y se han abierto paso intrépidamente por selvas y pantanos, eludido la captura por los rebeldes nicaragüenses y escapado a los bandidos de Méjico.

Sin embargo, ni caballo ni jinete demuestran que las aventuras corridas les hayan hecho mella. Bien es verdad que acaso las peores sean las que les aguardan en territorio de los civilizados Estados Unidos, según se aproximen cada día más a Nueva York, ya que los automóviles han invadido de tal modo las carreteras norteamericanas, que no hay caballo que no esté en peligro junto a la ciega y despreocupada velocidad de las máquinas.

—Si los riesgos de los caminos son muy grandes—dijo el jinete—después de salir de Wáshington, en dirección a Nueva York, alquilaré un automóvil que me abra la marcha, o meteré mi caballo en un camión mientras crucemos las carreteras peligrosas de Nueva Jersey.

Fuera de un corto trayecto en Panamá, al atravesar un pantano, y en Nicaragua, donde tuvo que emplear el ferrocarril por las condiciones en que la revolución ha puesto ese país. Tschiffely ha viajado siempre sobre su caballo o a pie, llevando a éste de la brida.

Otro de los problemas del jinete argentino es encontrar en los Estados Unidos una cuadra para su caballo. En Frederick costó tres horas hallar un lugar apropiado.

Tschiffely piensa estar en Wáshington dos o tres semanas, y salir después hacia Nueva York en etapas fáciles."

Cartas a EL DEBATE

Una consulta sobre el Bachillerato

Señor director de EL DEBATE.

Muy señor mío: Conociendo la benévola acogida que dispensa en las columnas del periódico de su digna dirección a las cartas que encierran algún interés colectivo, me tomo la libertad de enviarle la presente, en la que se hace una consulta abierta al ministerio de Instrucción pública.

Los centros de segunda enseñanza, oficiales y privados, están altamente interesados en saber de un modo claro si para el curso de 1928-1929, próximo a inaugurarse, los alumnos de sexto año se hallarán o no sujetos al examen de los dos cursos de Legua latina (para los estudios de la sección de Letras) y de la Aritmética y Geometría (para los de la sección de Ciencias).

Los alumnos aludidos tienen aprobados los tres primeros años del plan antiguo, y, por tanto, las asignaturas antes citadas. ¿No se hará, pues, extensiva a ellos la concesión que se hizo a a los alumnos de sexto del pasado curso?

Son varias las razones que abogan en pro de la concesión. Aparte el hecho mismo de tener cursadas y aprobadas las asignaturas dichas, esos alumnos se encuentran en el período de transición y, por tanto, en deficientes condiciones de preparación con respecto a los programas del Bachillerato universitario.

Es igualmente digna de tenerse en cuenta la circunstancia de hallarse sin libros adecuados, por haber quedado desierto el segundo concurso de obras de texto que abrió el ministerio de Instrucción pública.

Existe también disparidad de criterio entre los distritos universitarios; mientras unos entienden que debe exigirse el año próximo el plan íntegro del Bachillerato universitario, estiman otros, por el contrario, que no deben hacerse objeto de examen los dos cursos de Lengua Latina ni la Aritmética y Geometría para quienes las tengan ya aprobadas.

La urgencia misma de la aclaración ministerial se determina por la proximidad del nuevo año escolar, por la conveniencia de evitar un gasto de libros no necesarios, al par que la pérdida de un tiempo sumamente útil para la preparación de las restantes asignaturas.

Muy agradecido, señor director, por su amabilidad y téngame siempre por su atto. y s. s., q. e. s. m.,

Antonio MARTINEZ Y GARCIA

Director de colegio y profesor privado.

Madrid, septiembre de 1928.

LA ESTANCIA DEL REY DE ESPAÑA EN SUECIA

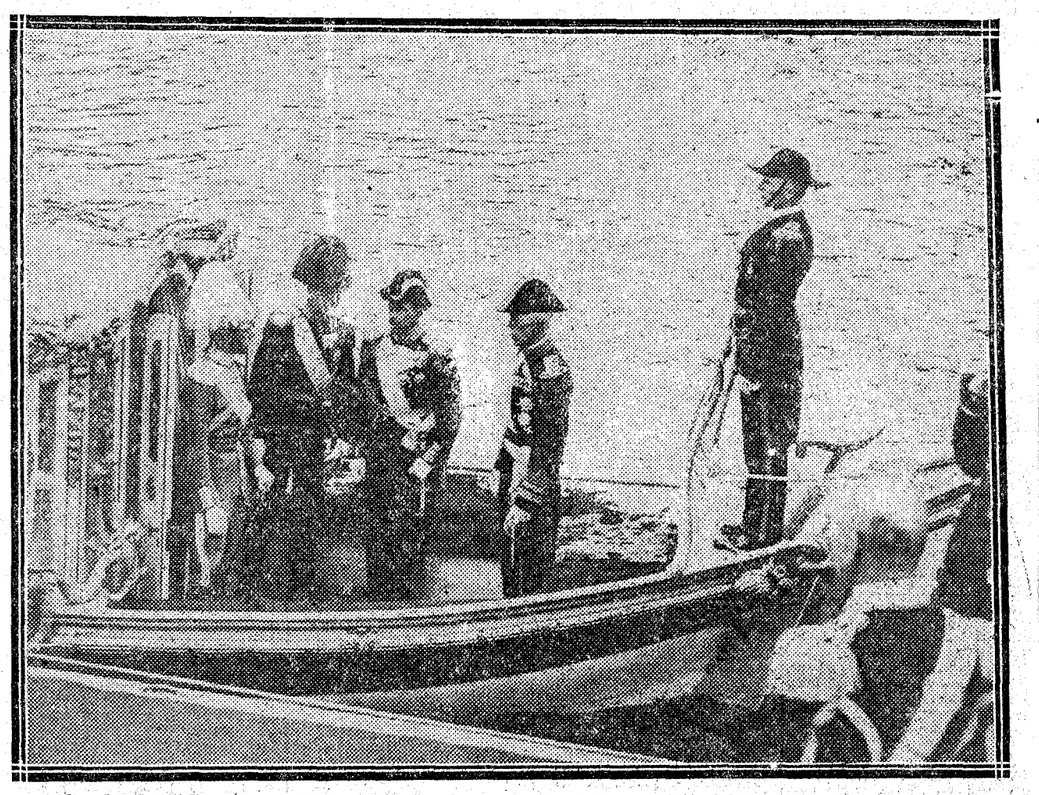

A bordo del "sloop" real "Vasaorden", que condujo al Rey desde el "Príncipe Alfonso" al muelle Logaardstrappan. En el centro, de izquierda a derecha, el príncipe Gustavo Adolfo, el Rey de España y el de Suecia.

Los Monarcas de España y Suecia durante su visita al acorazado "Sverige", a bordo del cual le fué entregada a Alfonso XIII una reproducción de los antiguos barcos que usaron los "vikings", regalo de los marinos suecos.

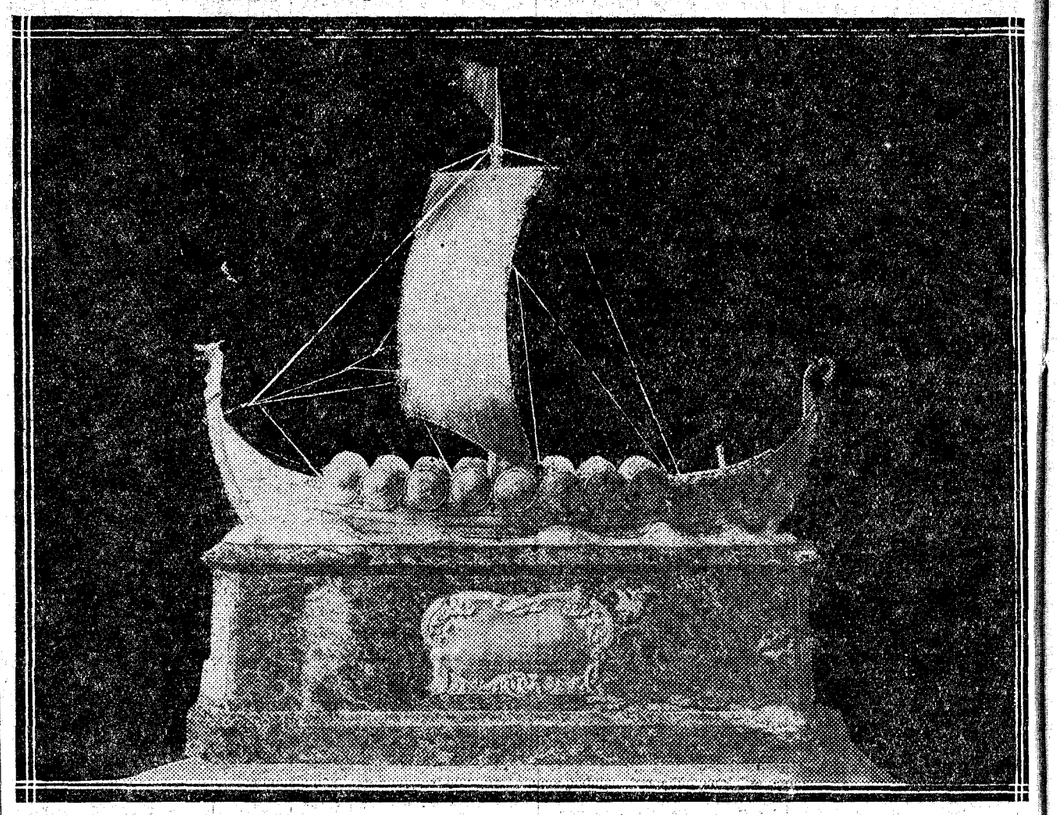

Reproducción en plata de los antiguos "vikings", regalada al Rey de España; la reproducción va montada en mármol verde de Suecia, mide 50 centímetros de altura y 47 de largo. Lleva una placa con la siguiente inscripción: "A su majestad el Rey don Alfonso XIII, almirante de la Armada sueca. Muy respetuoso homenaje de los oficiales de la Marina sueca. Estocolmo, 14 septiembre 1928."

Niebla artificial para defender las fábricas

Así no podrán ser vistas por los aviones

BERLIN, 19.—Los periódicos de esta capital dicen que en el aerodromo de Sttutgart han tenido lugar pruebas encaminadas a disimular y ocultar las instalaciones industriales por medio de nieblas producidas artificialmente.

Es la primera vez que, después de muchos años de incesantes investigaciones, tienen lugar en Alemania esta clase de pruebas, que tienen por único objeto procurar una adecuada defensa contra eventuales ataques aéreos.

Portes Gil continuará la política de Calles

Así lo ha declarado ayer

LONDRES, 19.—Telegrafían de Nueva York al "Times" que el señor Portes Gil, ministro del Interior mexicano y candidato, a título provisional, para la presidencia de México, ha declarado que continuará la política del general Calles en cuanto concierne a la cuestión religiosa.

El presidente Coolidge ha dirigido al general Calles un telegrama de salutación, con motivo del aniversario de la independencia mexicana.

Arde en Estrasburgo un gran almacén

Las pérdidas pasan de veinte millones de francos

ESTRASBURGO, 19.—Un violento incendio, cuyas causas se desconocen aún, ha destruído anoche un vasto edificio de cinco pisos, en cuya planta baja se hallaban instalados grandes almacenes de azúcar, cemento, papel, abonos minerales y petróleo, los cuales fueron igualmente destruídos. Las pérdidas se calculan en más de 20 millones de francos.