EL TIEMPO (S. Meteorológico O.).—Para hoy: toda España, buen tiempo; levante en el Estrecho de Gibraltar. Máxima del domingo, 34 grados en Córdoba y Málaga; mínima de ayer, 9 grados en Salamanca. Madrid: máxima del domingo, 29,1 grados; mínima de ayer, 15,6 grados.

EL DEBATE

PRECIOS DE SUSCRIPCION
MADRID ..... 2,50 pesetas al mes
PROVINCIAS ..... 9,00 ptas. trimestre
PAGO ADELANTADO — FRANQUEO CONCERTADO

MADRID.—Año XVIII.—Núm. 5.971 * Martes 4 de septiembre de 1928 — CINCO EDICIONES DIARIAS — Apartado 466.—Red., y Admón., COLEGIATA, 7. Teléfonos 71.500 y 71.509.

LA IDEA DE LA PAZ Y LOS TRATADOS

El lector, poco acostumbrado a lanzar su pensamiento por las trochas y los vericuetos de la política internacional, no puede menos de sorprenderse ante el despliegue, tan vistoso y complicado, de fórmulas y procedimientos cancillerescos destinados a encauzar ideas que parecen tan sencillas, como la de la paz.

Podría estimarse a primera vista que es mucho más difícil hacer la guerra, que permanecer en paz. Pero en estos asuntos de paz y guerra—a los que no en vano se ha vinculado siempre una cosa tan imponente como la soberanía de los Estados—hay mucho más fondo que el que se transparenta.

Con ésto y con todo, la principal dificultad parece estribar en que las naciones se den cuenta de que la guerra es un procedimiento bárbaro e inadmisible. Una vez instalada esta idea en la conciencia de los pueblos y de los Gobiernos, sería lógico esperar que se defendiera por sí sola, imponiéndose por su propio peso. Si los hombres no quieren guerrear ¿quién podrá lanzarlos al choque?... Un paradojista no dejaría de observar que los Pactos contra la guerra son la prueba palpable de que el enemigo se encuentra entre los contratantes.

Más de un año ha transcurrido desde que Francia, por conducto de Briand, propuso a los Estados Unidos un Tratado de renuncia formal a la guerra entre las dos naciones. Se apoderó de la idea Kellogg, secretario de Estado norteamericano, y la amplió en el sentido de que el Tratado fuera multilateral. Se invitó a las naciones signatarias de los acuerdos de Locarno. La gestación ha durado varios meses, y mediante distingos, acomodamientos, restricción de unas frases y ampliación de otras, se ha llegado a la fórmula. La diplomacia tiene el don de vestir lo cabalístico con un ropaje amplio y suntuoso. Y en los Tratados importa mucho más que el texto, en que todos coinciden, el portillo que la redacción abre a la glosa. Como la glosa corre a cargo de cada contratante, con la mayor facilidad el glosador se transforma en guerrero.

Muchos se preguntan si el Tratado Kellogg (que otros puntillosos en achaques cronológicos, llaman Briand-Kellogg) no es una redundancia. Existía ya el Tratado de Locarno, Pactos particulares de arbitraje y el Pacto fundamental de la Sociedad de Naciones (aunque es cierto que los Estados Unidos no se han adherido). Siempre se ha estimado que la deficiencia del Derecho internacional radica en la falta de sanciones, en la ausencia de una coacción aplicable a los infractores de los compromisos. Pues en el artículo 16 del Pacto de la Sociedad de Naciones se pone en movimiento este aparato sancionador: "Si un miembro de la Sociedad—se dice—recurriere a la guerra..., se le considerará "ipso facto" como si hubiese cometido un acto de guerra contra todos los demás miembros de la Sociedad." Y a continuación preyé el aislamiento comercial y financiero de dicho miembro.

Es sabido, y todos los firmantes lo han declarado, que el Pacto Kellogg tiene un valor puramente moral. Las altas partes contratantes declaran que no recurrirán a la guerra para resolver sus diferencias, "y renuncian a ella como instrumento de política nacional en sus relaciones mutuas". Precisamente ésta es la originalidad que se ha atribuído al Pacto: la condenación de la guerra por su fealdad moral, por la indignidad del procedimiento, con independencia del fin a que se subordine y de los motivos que lo determinen. "Es la institución misma de la guerra lo que se ataca así directamente, en su propia esencia—ha dicho Briand al inaugurar la ceremonia de la firma—. No se trata ya tan sólo de una organización defensiva contra el azote, sino de un ataque al mal en su raíz misma."

Hay, en efecto, algo que vale más que las sanciones, que pueden eludirse por la fuerza o por la astucia: Son las convicciones que llegan a hacerse consubstanciales con la conducta. No limitan al sujeto desde fuera, sino desde dentro; no son una fuerza que contiene a otra fuerza, sino una fuerza que se anula como tal y se convierte en espíritu y en hábito. Así es cómo entre personas bien educadas las reglas convencionales de la cortesía llegan a observarse con más escrupulosidad que muchas prescripciones coactivas. El sentimiento del honor que se asocia al espíritu de clase o la dignidad corporativa, son resortes de segura eficacia moral. Las apelaciones a una cosa tan inmaterial como la dignidad encuentran siempre eco en los corazones que son realmente dignos. Y familiarizando a la humanidad con el concepto de que la guerra es un medio, no sólo brutal, sino vergonzoso, se tiende también a formar esas fuerzas educadoras, invisibles pero incontrastables, sin cuyo apoyo no puede obtenerse ningún resultado positivo.

Prescindamos ahora de las deficiencias del Pacto, de su alcance práctico y de la contradicción que pueda existir entre el espíritu que lo anima, tan rectamente orientado, y la conducta de algunas de las naciones que lo han suscrito. Y alabemos sinceramente que busque la paz, forjando el espíritu de paz...

Porque la paz, sólo cuando está en el espíritu está en todas partes. Jamás se llegará a ella por la vía del desarme, muy eficaz para aligerar la carga insoportable de los presupuestos de guerra de los Estados, pero impotente para evitar las guerras. Sin Ejércitos regulares, ni pólvora, ni depósitos de armas, vivió la humanidad, durante largas épocas, en guerra crónica. Los medios de destrucción, perfeccionados y acumulados, han ido haciendo las guerras más intensas, pero menos frecuentes. La fuerza reina en el mundo animal, que no dispone de otras armas que las que constituyen los atributos de las especies.

Por eso no cabe esperar que la paz surja de la imposibilidad de guerrear. Ha de ser una idea que se incorpore a aquella "buena voluntad" a quien la deparó la Palabra divina como una recompensa.

Carlos RUIZ DEL CASTILLO

DEL COLOR DE MI CRISTAL

LA INFORMALIDAD DEL MONSTRUO

Ojo con el mar. No le pierdan ustedes de vista. Sobre todo los de tierra adentro que se hallan accidentalmente en las costas y tumbados en la playa, se emboban contemplando "la inmensa llanura"; obrarán como prudentes si no se fían de las noticias que les den sobre los movimientos del mar. Ya no hay nada seguro en esta materia.

Hasta hoy el océano era una cosa seria. Muy ruidoso, muy aparatoso, con muy mal genio, pero en el fondo un infeliz. Se sabía perfectamente hasta dónde llegaba en el trajín de las mareas, y con grande anticipación se confeccionaban los programas de este vistoso espectáculo, que tanto envidian los más orgullosos ríos. Tal día, a tal hora, la pleamar; la bajamar, a tal otra. El agua de la playa llegará hasta esta línea; en el día siguiente, hasta esa otra. Y el mar lo hacía todo sin salirse del programa. Así daba gusto.

Pero parece que las cosas cambian y que ya no se va a poder vivir tan tranquilo a la orilla del simpático monstruo. Hace poco he leído que no sé en dónde (creo que en Asia) el mar se retiró de pronto más de una milla, dejando en seco peces y barcas. Ahora, en Tarragona, inesperadamente, ha subido metro y pico, causando sustos e inundaciones. Esto se reservaba antes a los ríos, más frívolos y de menos formalidad. El mar no incurría en tales ligerezas de carácter ni gastaba estas bromas de pésimo gusto. ¿Es que pierde su seriedad acreditada y rompe en un momento de mal humor las reglas fijas de sus movimientos? Los síntomas parecen indicar que algo proyecta. ¿Pero qué es lo que se propone?

Cuidado con él. A estas horas hay mucha gente que se viste en la caseta de tablas el trajecillo de punto para lanzarse a las olas con plena confianza en el cuadro de las mareas. Una sorpresa sería aterradora. Especialmente para los veraneantes madrileños, que no habían visto nunca el líquido elemento más que envasado en la jofaina, en el estanque del Retiro y en el triste canal del Manzanares. Para ellos, que se han arriesgado fiando en la experiencia de las gentes de mar, el susto sería demasiado fuerte. Quedarse de pronto en seco por una brusca retirada de las aguas, cuando pensaban dar las primeras lecciones de natación y encontrarse al salir de un "cole" arriesgado con que el mar se ha ido (acaso para no verles), es como para exigir una indemnización importante a los propagandistas de la playa. Y sentirse mojados por las olas en un sitio adonde las olas no debían llegar nunca con arreglo a lo convenido, sería también harto desagradable.

Hay que estudiar esto, hay que saber lo que le ocurre al mar. Si es que está enfadado, se le deben dar las oportunas explicaciones. Nos hacemos cargo de que sufrirá mucho viendo a tanto tipo ridículo dejar la costra en sus limpias aguas; pero creo que antes tenía más motivos para enfadarse; antes padecía la intromisión de las gordas, aquellas famosas señoras gordas que en traje de baño excitaban la hilaridad de toda la veraniega multitud. Y ya las señoras gordas no existen. No se ve una en ninguna playa del mundo. Hombres gordos y tripudos, quedan algunos todavía, pero muy pocos ya. El adelgazamiento es ya casi una imposición de la urbanidad. Y el mar no puede quejarse hoy, como en otro tiempo pudo, de que los ventripotentes y caudalosos de grasa le afeen los rizos de las olas y le manchen la espuma.

Pero algo le pasa. Su cólera siempre ha sido temible; pero, como la de las personas bien educadas, se contenía dentro de "ciertos límites". Si ahora va a perder los estribos y a hacer chiquilladas como un riachuelo cualquiera, la prudencia aconseja volver tierra adentro, lo más adentro posible.

Tirso MEDINA

EL ACUERDO NAVAL FRANCOINGLES

LONDRES, 3.—Los principales periódicos de esta capital continúan ocupándose del reciente Convenio naval francobritánico, y lamentan que, hasta ahora, no sea conocido todavía su alcance, mostrándose partidarios de que sea publicado lo antes posible para evitar que continúen en aumento las suspicacias y recelos que ha originado.

El "Sunday Times" dice que no es solamente en América donde ha originado dicho Convenio alguna inquietud, especialmente por la importancia que pueda revestir desde el punto de vista militar.

MUERE EN UN ACCIDENTE DE AVIACION EL MINISTRO DE COMERCIO FRANCES

Pereció carbonizado, con sus cuatro acompañantes, en Toul

El cadáver, que ha sido ya conducido a París, será enterrado el miércoles

Arístides Briand se negó a subir al aeroplano para trasladarse a Ginebra

Bokanowski es el segundo ministro francés muerto en iguales circunstancias

TOUL, 2.—Un avión, que participaba en el "rallye" aéreo de Clermont Ferrand y que ocupaban el señor Bokanowski, ministro de Comercio; Hanin, piloto; Lefranc, director técnico de una Compañía de servicios aéreos; Vidal, mecánico, y Willins, observador, cayó a tierra, envuelto en llamas, a las nueve y veinte de la mañana, momentos después de su salida de Toul, y cuando volaba a una altura de 500 metros. El ministro y todos sus acompañantes perecieron carbonizados.

MAURICE BOKANOWSKI

* * *

N. de la R.—Maurice Bokanowski era uno de los ministros más jóvenes del actual Gabinete francés de concentración.

Nació en El Havre, el 31 de agosto de 1879: contaba, por lo tanto, cuarenta y nueve años. Hizo sus primeros estudios en la Escuela comercial de Marsella y siguió luego la carrera de abogado en París. Por primera vez fué elegido diputado, por el Sena, en las elecciones legislativas del 10 de mayo de 1914.

Al estallar la guerra, fué movilizado como simple soldado, y llegó hasta oficial. Tomó parte en los combates del frente francoalemán y, después fué trasladado al de Salónica. El barco, en el que se trasladaba a este punto fué torpedeado por un submarino alemán, y Bokanowski pudo escapar milagrosamente con vida, después de permanecer abrazado a un madero por espacio de diez horas.

A su regreso a Francia, se le designó comisario del Ejército y miembro de la Comisión parlamentaria de Hacienda. Especialista en las cuestiones financieras, fué nombrado en 1919 informador general de aquella Comisión.

Ha sido dos veces ministro: una de Marina, en el segundo Gabinete, Poincaré, y ahora de Comercio, en el actual Gobierno nacional. Recientemente, en mayo del año pasado, visitó a Madrid, para asistir a la inauguración, en el Retiro, de una Exposición de Arte francés.

Bokanowski pertenecía al grupo republicano democrático, de marcada tendencia derechista. Su labor al frente del ministerio de Comercio, Comunicaciones y Aeronáutica fué muy notable, y culminó con la firma, en agosto de 1927, del Tratado de Comercio con Alemania.

Después de esta firma realizó un viaje por los Estados Unidos.

COMO OCURRIO EL ACCIDENTE

TOUL, 3.—El accidente de aviación que ha costado la vida al señor Bokanowski y a sus cuatro acompañantes fué debido a una pérdida de velocidad en el momento de efectuar un viraje. El avión cayó a tierra a plomo en un campo de trigo, y dió la vuelta de campana. Debajo del avión quedaron sus cinco pasajeros, incendiándose el aparato al instante, a causa de la explosión del depósito de esencia. Hasta pasada una hora no fué posible a nadie acercarse a los restos del aparato, viéndose pronto a los cinco cadáveres completamente carbonizados y proyectados fuera de la carlinga. El ministro de Comercio fué identificado gracias a su reloj de platino y a un lapicero del mismo metal que tenía clavado entre dos costillas, a la altura del corazón. Todos los cadáveres presentaban una profundísima herida en la cabeza, cerca de la frente, lo que hace suponer que el señor Bokanowski y sus acompañantes murieron en el instante mismo que el avión chocó contra el suelo.

El director del aeropuerto de Le Bourget declara que el avión había sido completamente revisado antes de la partida.

LOS RESTOS EN PARIS

PARIS, 3.—Esta mañana, a las cinco y cincuenta y siete, han llegado los restos del señor Bokanowski, víctima del trágico accidente de aviación ocurrido ayer en Toul. En la estación se hallaban el ministro del Interior, señor Sarraut; alto personal del ministerio de Comercio y numerosas personalidades. El cadáver ha sido trasladado al ministerio de Comercio.

El presidente del Consejo de ministros, señor Poincaré, regresará mañana a París, con objeto de asistir a los funerales y entierro del ministro de Comercio, señor Bokanowski, que se efectuarán el próximo miércoles.

BRIAND NO QUISO ACOMPAÑARLE

PARIS, 3.—Está siendo muy comentado el hecho de que el señor Arístides Briand, ministro de Negocios Extranjeros, rechazó la invitación que le hizo el señor Bokanowski, antes de salir para Toul, de trasladarle en el mismo aparato en que ha encontrado la muerte, a Ginebra para que asistiera a las deliberaciones del Consejo de la Sociedad de Naciones.

El mismo señor Briand ha declarado que rechazó la invitación de su colega a instancias del propio señor Poincaré, quien igualmente aconsejó al difunto señor Bokanowski que no utilizara el avión para su viaje a Clermont-Ferrand.

Es asimismo objeto de muchos comentarios el hecho de que Bokanowski es el segundo miembro de un Gobierno francés muerto en accidente de aviación. En efecto, en 1911, y en una fiesta de aviación celebrada en Issy-les-Moulineaux, sufrió un accidente el aparato que conducía a los ministros Monis y Bertaux. El primero resultó herido de gravedad, pero el segundo, ministro de la Guerra, falleció inmediatamente.

NO HAY AUN SUSTITUTO

PARIS, 3.—El "Diario Oficial" publicará mañana un decreto nombrando al ministro de Agricultura, M. Queille, ministro interino de Comercio, y designando al ministro de Marina, M. Leygues, para desempeñar la Subsecretaría de Aeronáutica, puesto que también ocupaba el señor Bokanowski.

El nombramiento definitivo del sucesor del señor Bokanowski no se llevará a efecto hasta después del miércoles, día de sus funerales y entierro. Al fúnebre acto asistirán con el señor Poincaré, todos los ministros a excepción del señor Briand, retenido por sus obligaciones en Ginebra.

PESAMES DEL EXTRANJERO

PARIS, 3.—Esta tarde se han personado en el ministerio de Negocios Extrnajeros para dar el pésame al Gobierno francés, en nombre de sus respectivos países, por la muerte del ministro, señor Bokanowski, los representantes diplomáticos de los Estados Unidos, Alemania, Gran Bretaña y de casi todos los demás países acreditados en París.

El embajador de Italia ha escrito una carta al señor Briand, dándole el pésame en nombre personal del señor Mussolini y del Gobierno italiano.

Por ausencia de París del embajador de España, señor Quiñones de León, el encargado de Negocios de dicho país estuvo esta mañana en el Quai d'Orsay para dar el pésame al Gobierno francés en nombre y representación del Gabinete de España por la muerte del ministro de Comercio.

* * *

PARIS, 3.—El ministro de Negocios Extranjeros, señor Briand, ha recibido del secretario de Estado norteamericano, señor Kellogg, el siguiente telegrama: "Me he enterado con gran horror y profundo sentimiento del trágico accidente de Aviación que ha costado la vida al ministro de Comercio, señor Bokanowski, y me apresuro a expresar a V. E. mi pésame y mi simpatía con motivo de tan grande y dolorosa pérdida para el pueblo francés."

El Vaticano define su actitud sobre Méjico

Jamás invocó la intervención extranjera para la defensa de los católicos

S. S. tiene innegable libertad de pronunciarse sobre la condición de los católicos de cualquier país.

ROMA, 3.—En los centros vaticanistas se comentan las declaraciones del presidente Calles, que extiende la amenaza de no agradables repercusiones en las relaciones con los Estados donde se realiza la campaña contra la persecución religiosa de Méjico como una nueva tentativa de dividir a la opinión pública en la cuestión fundamental para impedir que el mundo esté informado de los acontecimientos de aquel país.

El Vaticano se da perfecta cuenta de la necesidad de una política que pueda exigir la reserva de los Gobiernos, y el Vaticano, que enseñó al mundo civil los sistemas de persecución adoptados en Méjico, no invocó nunca la intervención extranjera en Méjico para la defensa de los católicos, sino que, por el contrario, adoptó una actitud muy distinta.

Pero no puede, en lo que a él respecta, renunciar al derecho, que es también su estricto deber, de defender las suprema razones de la Fe y de la conciencia cristianas.

Cree que no puede ser impedido a los católicos de todos los países, dentro de los límites de las leyes y de las buenas costumbres, internacionales, protestar, en nombre de la Fe común y de los principios de Humanidad y de Civilización, contra la odiosa acusación de que se hace objeto a nuestros hermanos mejicanos, el Clero y las religiosas.

El Vaticano rechaza con indignación la acusación, que quiere esgrimirse para volver a turbar las buenas relaciones existentes entre Méjico y otros varios países, mas reivindica la libertad, que nadie podrá quitarle, de elevar su voz en defensa del derecho conculcado de la inocencia oprimida.

La campaña que a ello conduce es dirigida hacia fines superiores extrictamente religiosos, y como tal fuera de los límites asignados a las relaciones diplomáticas. Ella es parte fundamental de la misión de la Iglesia en el mundo y nadie podrá discutírsela.

Por otra parte, el Pontífice por su cualidad de Jefe Supremo de la Iglesia, tendrá siempre libertad en cualquier circunstancia de pronunciarse claramente sobre la condición de los católicos de cualquier país, sin que ningún país civil del mundo pueda impedírselo.—**Daffina.**

HA SIDO ABIERTA AL CULTO LA CATEDRAL DE SANTA MARIA, DE SYDNEY

El nuevo templo, construído por suscripción pública, ha costado veinte millones y medio de ptas.

Millares de católicos rinden homenaje público al representante de Su Santidad

En el Congreso de Juventudes Católicas del Brasil tomarán parte cinco mil Asociaciones

(Servicio especial.)

SYDNEY, 3.—Ayer domingo se celebró con gran esplendor la ceremonia de apertura al culto de la nueva catedral católica de Santa María, acto con el que ha dado comienzo el programa organizado con motivo de la celebración del XXIX Congreso Eucarístico Internacional.

Dicha ceremonia fué presidida por el legado pontificio, Cardenal Cerretti, y a ella asistieron todos los Prelados, altos dignatarios eclesiásticos y demás personalidades australianas y extranjeras que se han congregado en esta población para tomar parte en el Congreso.

La cantidad total recaudada por suscripción pública, que se ha invertido en la construcción de este magnífico templo rebasa la cifra de 700.000 libras esterlinas (unos 20 millones y medio de pesetas). La nueva catedral, que ha estado abarrotada de público todo el día de ayer y el de hoy, es reputada por sus visitantes como una de las más hermosas y modernas del mundo.

Ayer domingo dió comienzo en todas las iglesias católicas de Sydney el triduo preparatorio del Congreso. Durante los tres días que durará, los actos piadosos serán mantenidos continuamente en todos los templos.

El Cardenal Cerretti, acompañado del Episcopado australiano y de otros muchos Prelados, ha dedicado hoy el día a recibir la visita de los fieles de la ciudad en uno de los salones del Palacio Municipal. Millares de personas de todas las clases sociales desfilaron ante el estrado en que se encontraba el enviado del Papa para rendir público homenaje al representante del Jefe Supremo de la Iglesia Católica.—**Associated Press.**

CONGRESO DE JUVENTUDES EN EL BRASIL

RIO DE JANEIRO, 3.—En el Congreso de Juventudes Católicas que se celebrará en esta capital participarán cinco mil Asociaciones.

De todos los Estados del Brasil son esperadas caravanas de elementos católicos.

El príncipe Chichibu se casa el día 28

TOKIO, 3.—Se ha anunciado oficialmente que la boda del presunto heredero del trono japonés, príncipe Chichibu, con la señorita Matsudaira, hija del embajador del Japón en los Estados Unidos, se celebrará con toda solemnidad el día 28 del corriente.

Indice-resumen

Deportes ..... **Pág. 4**
Cinematógrafos y teatros..... **Pág. 4**
Liana, la de los labios cerrados (folletín), por André Bruyere ..... **Pág. 4**
La vida en Madrid..... **Pág. 5**
De sociedad ..... **Pág. 5**
Cotizaciones de Bolsas..... **Pág. 6**
El monumento a Goro (folletón), por "Tirso Medina". **Pág. 7**
Una gran obra social, por el P. Bruno Ibeas..... **Pág. 8**
Las Fraternidades americanas, por M. Herrero García **Pág. 8**
Diálogo sobre el rey Felipe II, por Fidelino de Figueiredo ..... **Pág. 8**
Paliques masculinos, por "El Amigo Teddy" ..... **Pág. 8**
Se non é vero..... **Pág. 8**

MADRID. — Declaraciones del Arzobispo de Puebla sobre la persecución mejicana; el día 20 marchará de Madrid monseñor Vera.—El alcalde accidental habla de la inspección sanitaria de los alimentos.—Hay ya cinco buzones de alcance postal.—Los estudiantes extranjeros realizaron su última excursión.—Ha sido convocado el concurso para el profesorado de los institutos locales **(página 5).**

PROVINCIAS.—Se celebró en Jaca la clausura de los cursos de verano **(página 2).**—Escasez de agua en Teruel.—Ayer salió de Cádiz para Lisboa la escuadrilla de "hidros" portugueses.—La excursión de los bearneses a Zaragoza se verificará en los días 22 al 24 del actual.—Un autocamión al río, en Talavera de la Reina **(página 3).**

EXTRANJERO. — Es inaugurada en Sydney, por el Cardenal Cerretti, la nueva Catedral de Santa María.—El ministro de Comercio de Francia, Bokanowski, pereció el domingo en un accidente de aviación.—Los aviadores yanquis Hassell y Cramer han sido salvados por una expedición científica en la costa occidental de Groenlandia. — Se reúne en Ginebra la Asamblea de la Sociedad de Naciones.—Ahmed Zogú ha prestado juramento de fidelidad al país **(páginas 1 y 2).**

Chamberlain llega a Santander

NO PUDO DESEMBARCAR POR SU PRECARIO ESTADO DE SALUD

El Rey, personalmente, estuvo a visitarle en el "Orcoma"

Los hijos del ministro inglés recorrieron la población en los coches de Palacio

A las tres de la tarde salió para La Coruña

SANTANDER, 2.—A las ocho de la mañana fondeó en el puerto el transatlántico "Orcoma". Poco después el cónsul británico se trasladó a bordo para ofrecer sus respetos al señor Chamberlain y pedirle hora para que subiese a cumplimentarle la colonia inglesa.

El secretario particular de su majestad, marqués de las Torres de Mendoza, estuvo en el "Orcoma" a las diez de la mañana, siendo introducido en la cámara del ministro inglés, a quien saludó en nombre del Soberano, manifestándole que sería grato a su majestad saludarle personalmente. El señor Chamberlain rogó entonces al marqués que expresara a su majestad su profundo agradecimiento por la atención que le dispensaba, lamentando que su estado de salud no le permitiera ir a tierra para ofrecer sus respetos al Soberano español.

La esposa del señor Chamberlain recibió a la colonia británica a las diez de la mañana, siéndola presentada por el cónsul; las señoras entregaron a lady Chamberlain varios ramos de flores e igualmente le fué hecho entrega de un magnífico ramo de flores ofrecido por el general Primo de Rivera.

También se hizo llegar a manos del ministro británico el mensaje de salutación que desde San Sebastián le dirige el jefe del Gobierno español.

A las doce y cuarto, el Rey, acompañado del marqués de Bendaña, llegó a bordo del "Orcona", siendo recibido en la escalerilla por el comandante y oficialidad del buque, cuya tripulación rindió a su majestad los honores de ordenanza. El Soberano se trasladó directamente a la toldilla, donde le esperaba ya el señor Chamberlain, a quien don Alfonso abrazó afectuosamente, interesándose vivamente por su estado de salud. La conversación se prolongó durante unos minutos, al cabo de los cuales, y después de despedirse del ministro inglés y de su esposa, su majestad abandonó el buque con iguales honores.

Durante la visita que el marqués de las Torres de Mendoza había hecho al señor Chamberlain en las primeras horas de la mañana, le manifestó que tenía encargo de sus majestades de ofrecer a los señores de Chamberlain los coches de la Real Casa, por si lady Chamberlain o sus hijos deseaban recorrer la población mientras estuviera fondeado el buque. Los hijos del ministro aceptaron la invitación y salieron a media mañana, recorriendo Santander y regresando a bordo después de mediodía.

A las tres de la tarde, el "Orcoma" zarpó con rumbo a la Coruña. Numerosas personas estacionadas a lo largo del muelle, y entre las cuales se destacaba toda la colonia inglesa, presenciaron la salida, agitando largo rato sus pañuelos. Lady Chamberlain y sus hijos permanecieron sobre cubierta contestando a los saludos del público.

Durante toda la mañana, numerosas lanchas se acercaron a los costados del buque; pero el acceso a bordo estuvo prohibido durante toda la permanencia del "Orcoma" en el puerto, y sólo se permitió la entrada a contadas personas para firmar en los álbumes.

El "Orcoma" llegará a la Coruña a primera hora de mañana lunes.

* * *

CORUÑA, 3.—A las cinco de la madrugada llegó el vapor inglés "Orcoma", a bordo del cual viaja el ministro de Negocios Extranjeros, míster Chamberlain, con su señora. Poco después pasaron a bordo el gobernador civil y el cónsul inglés. El primero llevaba un artístico ramo de flores para miss Chamberlain. Este y su familia iban descansando. A las ocho zarpó el buque para Vigo y Habana.

PASO POR VIGO

VIGO, 3.—A bordo del transatlántico "Orcoma" pasó por Vigo míster Chamberlain, acompañado de su esposa e hijos. No recibió ninguna visita a bordo.

UNA NOTA DEL OBISPO DE PALENCIA CONTRA LOS ROTARIOS

Se ha leído el domingo en todas las parroquias de la diócesis

PALENCIA, 2.—En el "Boletín Eclesiástico" se publica una nota del señor Obispo, en la que hace referencia a las noticias publicadas en algunos diarios sobre la organización del Club Rotario palentino. Se decía en dicha información que un rotario palentino había recibido carta de un Obispo distinguido por sus campañas antimasónicas, en la cual se afirmaba que los Clubs rotarios no tienen relación con los movimientos secretos en el orden político y en el orden religioso.

El Prelado de Palencia, en su nota, duda de la veracidad de la información aludida y previene a los fieles de su diócesis que los buenos católicos no pueden figurar en los Clubs rotarios.

Fundamenta esta doctrina en las bases del Rotarismo, que en su obra moralizadora prescinde de toda idea religiosa, y advierte que es condenable el intento de moralizar a los individuos y a las sociedades con una doctrina naturalista, racionalista y aun atea.

Por orden del Prelado esta nota ha sido leída en todas las parroquias.

SE REUNE EN GINEBRA LA ASAMBLEA DE LA S. DE NACIONES

ASISTEN REPRESENTANTES DE CINCUENTA PAISES

Entre ellos, cinco jefes de Gobierno y 18 ministros de Estado

El presidente calificó de "acontecimiento importantísimo" el reingreso de España

GINEBRA, 3.—Bajo la presidencia del ministro de Negocios Extranjeros de Finlandia, señor Procope, ha inaugurado hoy sus sesiones la Asamblea de la Sociedad de Naciones.

En ella están representados cincuenta países, lo que representa un "record" desde la fundación de dicho organismo internacional.

Figuran, entre los representantes, cinco presidentes del Consejo y diez y ocho ministros de Estado.

En el discurso pronunciado por el presidente, éste, después de saludar a los reunidos, calificó de "acontecimiento importantísimo" el reingreso de España en el seno de la Sociedad de Naciones y añadió que "el noble Gobierno español está decidido a ayudarnos en la ejecución de los compromisos, por los cuales cada uno de nuestros países sea campeón y árbitro del arreglo pacífico de los conflictos y de la mutua ayuda en caso de urgente necesidad".

El señor Procope terminó haciendo votos por el reingreso análogo de los países suramericanos disidentes e hizo el elogio del señor Kellogg.

Después del discurso presidencial, la Asamblea aprobó el texto del telegrama dirigido al Gobierno de Costa Rica.

El telegrama en cuestión explica que el artículo 21 del pacto otorga a los Estados sujetos a compromisos de orden internacional la garantía de que en nada afecta a la validez de dichos compromisos su adhesión al pacto de la Sociedad de Naciones.

En la elección de mesa, el señor Horlaf Zahle, ministro de Dinamarca en Alemania, ha sido elegido presidente por 44 votos.

A continuación fueron nombrados los seis vicepresidentes de las grandes Comisiones; resultaron elegidos los señores siguientes: Comisión de cuestiones jurídicas, señor Scialoja (Italia); ídem Organizaciones técnicas, señor Motta (Suiza); ídem Seguridad y Defensa, señor Carton de Wiart (Bélgica); ídem Presupuestos y Finanzas, señor Vasconcellos (Portugal); ídem Cuestiones sociales, señor Mattos (Guatemala), y Comisión de cuestiones políticas, señor Marinkovitch (Yugoeslavia).

Para vicepresidentes suplentes de las mencionadas Comisiones han sido designados los señores Anatoy (Japón), Briand (Francia), Null (Alemania), lord Cushendum (Inglaterra), Mackenzie (Canadá) y Seipel (Austria).

CANDIDATURA PARA EL CONSEJO

GINEBRA, 3.—El Gobierno persa ha presentado su candidatura para ocupar un puesto en el Consejo de la Sociedad de Naciones, el que ocupa actualmente China.

LA C. ECONOMICA

PRAGA, 3.—Del 4 al 6 del próximo mes de octubre se celebrará en esta capital la Conferencia Económica Internacional de la Sociedad de Naciones.

Los informadores checoeslovacos son: el director Dvoracek, el ingeniero Kodac, el gobernador Pospisil y el diputado Sotodola.

CUSHENDUM Y BALDWIN

GINEBRA, 3. - Lord Cushendum ha marchado a Aix les Bains, donde celebrará una entrevista con el primer ministro Baldwin.

LA ESTANCIA DE MULLER

BERLIN, 3.—Se ha anunciado oficialmente que el canciller del Reich permanecerá en Ginebra hasta el día 10 del corriente.

El 11 el señor Hermann Muller asistirá al Congreso general del partido socialista alemán, durante el cual se discutirá la cuestión del crucero acorazado.

El "Lokal Anzeiger" declara que durante la permanencia del señor Muller en Ginebra es probable que el canciller provoque una discusión sobre Locarno con el ministro de Negocios Extranjeros francés, señor Briand.

LA EVACUACION RENANA

RUGBY, 3.—El "Daily News" publica hoy un artículo editorial en el cual dice que la firma por Alemania e Inglaterra del Pacto contra la guerra es suficiente garantía para que las tropas inglesas de ocupación sean retiradas de Renania.

* * *

BERLIN, 2. — n artículo del corresponsal berlinés de la "Nueva Gaceta de Zurich" se ocupa de la controversia francoalemana relativa la interpretación del artículo del Tratado de Versalles concerniente a la retirada inmediata de las tropas de ocupación en el caso de que Alemania hubiera satisfecho todas sus obligaciones antes de la expiración del plazo de catorce años, fijado para la ocupación.

Contrariamente a la tesis francesa, el articulista estima que el verdadero espíritu del artículo en cuestión no se refiere al cumplimiento efectivo y total de las obligaciones aceptadas por Alemania, sino a una garantía suficiente de su cumplimiento gradual, porque el pago del total de las cantidades debidas por reparaciones era realmente imposible dentro del plazo fijado para la ocupación, que expira en 1935.

KELLOGG, A CHERBURGO

LONDRES, 3.—Noticias recibidas en esta capital, procedentes de Dublín, dicen que el secretario de Estado de los Estados Unidos, señor Kellogg, ha embarcado a bordo del "Detroit", con rumbo a Cherburgo. En este puerto transbordará al transatlántico "Leviathan, para continuar a su bordo el viaje a su país.

Los del "Greater Rockford", salvados

Los halló una expedición científica en la costa occidental de Groenlandia. Se vieron forzados a aterrizar por falta de esencia.

Fracasan Risticz y Zimmermann al intentar batir el "record" de distancia. El día 10 se suspenderán los trabajos para buscar a Amundsen.

MONTREAL, 3.—Los aviadores Hassell y Crammer, que salieron de Cochrane (Ontario), con dirección a Suecia a bordo del avión "Greater Rockford" el 18 de agosto, han sido recogidos sanos y salvos y llevados a uno de los observatorios de Groenlandia.

Los aviadores se vieron obligados a aterrizar el mismo día en Sukkertoppen Point—localidad situada en la costa occidental de Groenlandia, entre Godhtaab y Holstenborg, en el paralelo 65—donde fueron descubiertos por una expedición científica dirigida por el profesor Hobbs.

Según las últimas noticias se vieron obligados a aterrizar el mismo día de su partida, a consecuencia de la falta de esencia. Ni los aviadores ni su aparato sufrieron daño alguno.

Inmediatamente, los pilotos decidieron dirigirse a pie hacia las regiones habitadas y han caminado durante quince días alimentándose con una ración diaria de ocho onzas de carne en conserva. Entonces decidieron acampar en el "fiord" en que han sido encontrados y se dedicaron a hacer señales de humo. Estas fueron divisadas por el profesor Hobbs, jefe de una expedición científica, el cual recogió a los aviadores.

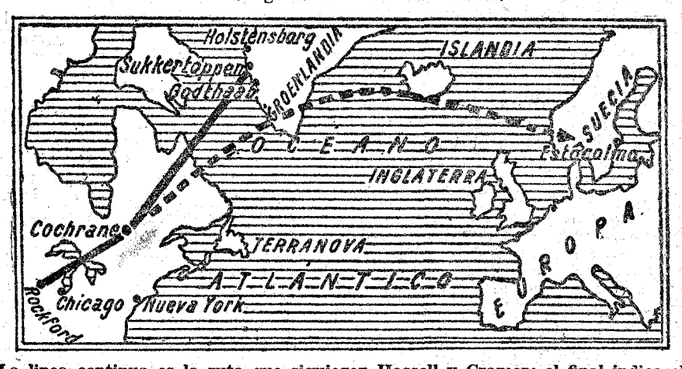

La línea continua es la ruta que siguieron Hassell y Cramer; el final indica el sitio en que éstos fueron hallados. La línea de trazos es el camino que se proponían seguir para realizar su proyecto.

OTRO INTENTO FRACASADO

DESSAU, 3.—Los aviadores Risticz y Zimmermann, han emprendido el vuelo ayer domingo, con el propósito de establecer un nuevo "record" de distancia.

Estos aviadores esperan llegar a Vladivostok o Tokío, recorriendo unos 9.000 kilómetros en una sola etapa.

* * *

BERLIN, 3.—Comunican de Moscú que a consecuencia del mal tiempo tuvieron que aterrizar allí el domingo por la tarde los aviadores Risticz y Zimmermann, que habían salido por la mañana de Dessau con el propósito de batir el "record" de distancia.

PESIMISMO SOBRE AMUNDSEN

OSLO, 3.—Por haberse confirmado de una manera oficial el hallazgo de los flotadores que pertenecían al aparato de Guilbaud y ser, por lo tanto, casi cierta la muerte del citado aviador, las investigaciones que se estaban realizando para encontrarle, solamente se prolongarán hasta el día 10 del corriente mes.

¿VIVEN LOS DEL "ITALIA"?

TROMSOE, 3.—El capitán de un barco noruego comunica que los tripulantes del barco pesquero "Júpiter", que está aprisionado entre los hielos, declaran que hace unos quince días vieron en las cercanías de la tierra de Francisco José fuego en una isla. Añaden que, con posterioridad, no vieron más señales de vida.

Los tripulantes de dicho pesquero creen que dicha hoguera fué la última manifestación de vida de los supervivientes del dirigible "Italia".

NUEVAS INDAGACIONES

MOSCU, 3.—El buque rompehielos "Krassin" ha llegado a Kinge Bay, con objeto de recoger al aviador Chuknowski.

El "Krassin" se dirigirá luego a la región de las Siete Islas, donde el citado aviador efectuará pesquisas e investigaciones en busca del grupo Alexandrini, que formaba parte de la tripulación del dirigible "Italia", y del aviador francés Guilbaud.

UN "RECORD" BATIDO

LE BOURGET, 3.—El aviador Finat ha establecido un nuevo "record" mundial de permanencia en el aire, en avioneta "Caudron" monoplano, con un motor de 40 caballos, con veinticuatro horas treinta y seis minutos treinta y tres segundos, sobre el circuito Le Bourget-Mesnil-Ameyot-Survillers-Le Bourget. El anterior "record" era de veinticuatro horas, y pertenecía al inglés Brood.

MAS INTENTOS FRANCESES

LE BOURGET, 3.—Los aviadores Mannier Favreau, cuya partida fué aplazada esta mañana, a consecuencia de haber sufrido un pinchazo uno de los neumáticos del tren de aterrizaje, piensan emprender mañana el vuelo para intentar batir el "record" mundial de distancia en circuito cerrado.

* * *

LE BOURGET, 3.—El equipo formado por los aviadores Assolant y Lefecre reanudará mañana su tentativa de travesía aérea del Atlántico.

Congreso del laborismo inglés en Swansea

Están representados 280.000 obreros menos que en el año anterior

SWANSEA, 3.—Hoy ha inaugurado sus sesiones el Congreso anual de las Trade Unions. El número de delegados asciende a 620. Estos ostentan la representación de cuatro millones de obreros, lo que representa una disminución de 280.000 en el número de representación en comparación con el Congreso del año anterior.

Una de las primeras decisiones adoptadas por el Congreso ha sido la separación del partido del Sindicato nacional de gentes de mar.

MANIFESTACION COMUNISTA

RUGBY, 3.—Los comunistas británicos intentaron hoy celebrar una manifestación de protesta con motivo de las reuniones del Consejo de las Trade Unions, en Swansea. No pudieron realizar su intento porque intervino la Policía y disolvió a los grupos de manifestantes.

DE MARRUECOS

UN HIJO DEL DUQUE DEL INFANTADO, GRAVEMENTE HERIDO

TETUAN, 3.—En la carretera de circunvalación, muy próximo a Tetuán, chocaron dos motocicletas, una guiada por el teniente de la Mehalla de Tetuán, don Jaime Arteaga, hijo del duque del Infantado, el cual sufrió lesiones gravísimas, por lo que pasó al Hospital Militar. La otra "moto" era conducida por un morito joven, y parece que el accidente sobrevino al hacer un falso viraje este conductor.

La noticia fué telegrafiada inmediatamente a los padres del herido y a su hermano el duque de Francavilla. Este llegó inmediatamente y no se separa un momento de la cabecera del lesionado.

* * *

SAN SEBASTIAN, 3.—Los duques del Infantado, que veranean en Zarauz, recibieron hoy la noticia de que su segundo hijo, don Jaime de Arteaga, teniente de Ingenieros, al dirigirse ayer en motocicleta de Ceuta a Tetuán sufrió un accidente, del que resultó con la fractura del cráneo. Fué hospitalizado en gravísimo estado en Tetuán.

Inmediatamente salieron los duques en automóvil para Algeciras, donde embarcarán para Marruecos.

El presidente obsequiado con un banquete en Bilbao

Un periódico de San Sebastián suspendido indefinidamente

BILBAO, 3.—A la una de la tarde llegó el presidente del Consejo, procedente de San Sebastián, acompañado de sus hijas Carmen y Pilar. Fueron recibidos por las autoridades y representaciones, y seguidamente las hijas del jefe del Gobierno marcharon a Las Arenas para almorzar en casa de doña Carmen Allende, viuda de Laiseca.

El marqués de Estella se trasladó, en unión de las autaridades, al teatro de los Campos Elíseos, donde se celebraba la comida que le ofrecían las entidades comerciales e industriales y fuerzas vivas de Vizcaya. Asistieron al banquete unos 500 comensales. Al entrar el presidente en la sala fué ovacionado. Los asistentes se colocaron en la sala del teatro y la presidencia en el escenario. El jefe del Gobierno tenía a su derecha al presidente en funciones de la Cámara de Comercio, señor Cortina; al gobernador militar, presidente de la Diputación, un comandante de Marina, y a la izquierda, al gobernador civil y al teniente general don Julio Echagüe. En el "menú" figuraron platos netamente vizcaínos y vinos y licores del país. A la hora del champán, el señor Cortina ofreció el banquete al jefe del Gobierno; enumeró las aspiraciones de las entidades comerciales e industriales de Vizcaya, y en nombre de todas aseguró que éstas contribuirán con su cooperación a la obra del Gobierno en bien del país. Hizo, finalmente, grandes elogios del presidente y de la obra del Gobierno.

Al levantarse el presidente a hablar preocupaba el dirigir la palabra a los fué ovacionado largamente. Dijo que le concurrentes al acto por los elogios de las entidades vizcaínas y el afecto demostrado con el agasajo de industriales y comerciantes de esta provincia. Saludó costésmente a las damas que escuchaban en aquel momento su palabra y dijo que el Gobierno había recogido las aspiraciones en todo momento y se preocupaba de los problemas que afectan a esta región como a todas. El Gobierno seguirá resolviendo todas las peticiones basadas en un espíritu de justicia. Manifestó que ve con satisfacción esta reunión, a la que seguirán otras, como la celebrada ayer por la región hermana, Guipúzcoa, que contribuyen a exaltar el espíritu dentro de un verdadero patriotismo; este acto conforta y vivifica.

Terminó levantando su copa por las bellas señoritas que se hallaban en la sala, para quienes era la última palabra y su primer aplauso. El marqués de Estella fué muy aplaudido en el transcurso y al final de su discurso.

Después del banquete el presidente se dirigió con las autoridades a visitar el Certamen del Trabajo. Recorrió todas las instalaciones acompañado de la Junta organizadora y elogió los trabajos expuestos.

Terminada la visita se dirigió con el alcalde a las Arenas para reunirse allí con sus hijas y regresar a San Sebastián.

REGRESO A SAN SEBASTIAN

BILBAO, 3.—El general Primo de Rivera se trasladó a Las Arenas, y en la finca de la señora viuda de Laiseca, donde almorzaron sus hijas y la señorita O'Donnell, tomó el té, juntamente con las autoridades y personalidades bilbaínas, y al anochecer regresó a San Sebastián en automóvil.

* * *

SAN SEBASTIAN, 3.—A las nueve y media de la noche llegó de Bilbao el jefe del Gobierno. Esta noche comió en el Gran Casino con varios amigos.

CONSEJOS EN VARIAS PROVINCIAS

SAN SEBASTIAN, 2.—Se ha facilitado una nota que dice: "Es positivamente cierto que el presidente del Consejo ha comunicado a las autoridades de Bilbao su propósito de proponer la celebración de un Consejo de ministros el año próximo en la capital de Vizcaya. La reunión de ministros en cualquier provincia permite el coordinado conocimiento y estudio de los problemas que la afectan, y, por eso, y acaso sin esperar al nuevo verano, se celebren algunos en Valencia, Zaragoza, Oviedo, Valladolid, Pamplona, Vitoria, Burgos o León, como ya han tenido lugar en Barcelona, Sevilla, San Sebastián, Santander y Coruña. La dictadura no desdeña, sino por el contrario, estima en mucho la vida provincial y entiende que robustecer ésta, enaltecerla, es hacer labor patriótica y ante tal concepto sus hombres no han de emitir sacrificio personal alguno."

UN PERIODICO DE SAN SEBASTIAN, SUSPENDIDO

SAN SEBASTIAN, 3.—En el ministerio de Jornada facilitaron la siguiente nota oficiosa:

"La incomprensión o la negligencia del funcionario encargado de ejercer la censura de Prensa en San Sebastián ha consentido que en "La Voz de Guipúzcoa" de hoy aparezca, y en lugar preferente por cierto, un artículo en que sin fundamento ni prueba, pues no la constituye el ser tomado en su mayor parte de un periódico extranjero, juzga con verdadera saña y lenguaje ofensivo, acreedor de perseguirse como difamación, el estado financiero de una nación especialmente amiga de España, sin reparar en el posible grave daño que infiere a su crédito.

Estas insensateces no se reproducen jamás en la Prensa de Madrid, no sólo porque no olvidan nunca las prescripciones categóricas que en este aspecto se han dictado repetidamente, sino porque es consciente de que la energía política no puede llevarse al extremo de crear dificultades y enojos al propio país.

Que una empresa o dirección de periódico sin más responsabilidad ni solvencia que la suya tenga derecho a perjudicar el crédito de un país ni aunque se tratara del de una sociedad o un particular, será muy del credo de ciertas doctrinas liberales; pero es un absurdo que el Gobierno no está dispuesto a consentir, y así, fiel a su propósito de no imponer multas por faltas atribuíbles como en este caso, tanto a la censura como al periódico mismo, prescinde de esa sanción; pero juzgando el jefe del Gobierno que "La Voz de Guipúzcoa", por tendenciosa y reincidente, puede ser dañosa a intereses tan elevados como el de las buenas relaciones de España con otros países, suspende su publicación con carácter indefinido, debiendo servir el caso de precedente y también de advertencia a los funcionarios encargados de las oficinas de censura, en evitación de correctivos como el que se ha impuesto al de San Sebastián, pues para él no ha podido existir duda sobre la improcedencia de autorizar trabajos de este carácter. ¿Qué haría "La Voz de Guipúzcoa" si un periódico dijese que su empresa está en quiebra y que sus valores son ficticios y que su contabilidad está falseada? Pues, con ser muy grave esto, es mucho más propalarlo respecto a un país y un Gobierno que pone todo su exaltado patriotismo en el afán del engrandecimiento nacional y que no hubiera consentido nunca que respecto a España, a la que a diario enaltece, se publicaran cosas semejantes."

MARTINEZ ANIDO EN SAN SEBASTIAN

SAN SEBASTIAN, 3.—Esta mañana recibió el jefe del Gobierno al ministro de la Gobernación, que llegó a media noche en automóvil, procedente de Santander. Celebraron una larga conferencia, que continuaron en el coche, pues el presidente salió a las once menos cuarto con dirección a Bilbao. El señor Martínez Anido le acompañó hasta las afueras de la población. El ministro permanecerá aquí seis días.

Fumad habanos
ROMEO Y JULIETA

LA POLITICA EXTERIOR POLACA

POLONIA.—Donde otros no se atreven ni a encender un pitillo, yo me fumo un cigarro habano.

(De "Kladderadastch", Berlín.)

Zogú I presta juramento de fidelidad

El nuevo Monarca afirma su lealtad a la alianza con Italia

Protesta del partido republicano albanés ante la S. de N.

TIRANA, 3.—Ahmed Zogú recibió ayer a la Delegación de la Asamblea Nacional, que le transmitió el acuerdo de la Asamblea relativo a la instauración de la Monarquía, rogándole que se dignase aceptar la corona de Albania.

Contestando a la Delegación de la Asamblea Nacional, Ahmed Zogú declaró que aceptaba el ofrecimiento, ya que era ésta la voluntad del pueblo albanés.

Poco después Ahmed Zogú se trasladó a la Asamblea Nacional, prestando juramento de fidelidad al país.

ITALIA Y ALBANIA

TIRANA, 3.—El rey Zozú I ha dirigido un expresivo telegrama al rey Víctor Manuel de Italia y al señor Musolini, agradeciéndoles el apoyo que le han prestado en estos últimos tiempos.

Añade el nuevo Monarca que Albania permanecerá siempre fiel a su aliada Italia.

Parece ser, por otra parte, que todos los ministros del anterior Gabinete albanés, que presentaron la dimisión de sus cargos por puro formulismo, continuarán al frente de sus respectivos departamentos, excepto el señor Kotta, ministro dimisionario del Interior, que se encargará en adelante de la jefatura del Gobierno, en sustitución de Ahmed Bey Zogú, que la desempeñaba anteriormente, en unión de la Presidencia de la República.

PROTESTAS POR LA PROCLAMACION

NAUEN, 3.—Se tienen noticias de que el partido republicano albanés ha protestado ante la Sociedad de Naciones contra la proclamación de Ahmed Zogú.

* * *

LONDRES, 3.—Se sabe, sin confirmación oficial, que sir Robert Hodgson, ministro británico cerca del Gobierno albanés, ha protestado enérgicamente, en nombre de su Gobierno, contra la proclamación de Ahmed Bey Zogú como Rey de Albania, antes de que los Gabinetes griego y yugoeslavo hayan hecho conoder sus sentimientos acerca de este cambio de régimen.

Al efectuar sus compras, haga referencia a los anuncios leídos en EL DEBATE.

BOLIVIA ESTABILIZA SU MONEDA

LA PAZ, 3.—El presidente de la República ha promulgado el decreto por el cual se restablece el patrón oro y la estabilización del "boliviano" a 36,50, de acuerdo con lo que se aconseja en el dictamen de la comisión Kemmerer.

Terminan los cursos de verano en Jaca

A la clausura asistieron los rectores de Madrid y Zaragoza y otras autoridades

Han concurrido este año alumnos franceses, alemanes, checoeslovacos y griegos

JACA, 3.—Se ha celebrado con gran solemnidad la clausura de los cursos de verano de la Universidad de Zaragoza en ésta.

El teatro, donde tuvo efecto el acto, se hallaba rebosante de público.

Ocuparon la presidencia el alcalde, el Prelado de la diócesis, los rectores de las Universidades de Madrid y Zaragoza, señor Bermejo y Royo; vicerrector de Zaragoza, señor Rocasolano; gobernador militar, general Uruela; director de los cursos, señor Miral, y los profesores señores Rivas, Ramón, Sancho, Boya, Pavón y Monreal, el presidente de la Diputación de Huesca, señor Gastón, y el juez de primera instancia.

El vicerrector, señor Rocasolano, en calidad de antiguo maestro del señor Bermejo, hizo la presentación de éste y destacó su amor intenso a la Universidad zaragozana, donde se formó.

El señor Bermejo pronunció una elocuente conferencia acerca de la Ciudad Universitaria, que fué un bello canto a los ideales de la ciencia y de la patria, plasmados en el proyecto de la Ciudad Universitaria, debido a la iniciativa del Monarca, que pasará a la Historia con el sobrenombre del Rey Universitario.

Explicó las razones para la elección del tema, y dedicó elogios al Rey, por su decreto de 17 de mayo de 1927, al crear la Junta constructora, dotándola de falcultades amplias para realizar la importante obra.

Habló de la difusión del idioma castellano y enumeró los Centros y Facultades que compondrán la Ciudad Universitaria, su extensión y otros datos y pormenores de extraordinario interés.

Terminó con un bello balance de la ciencia moderna, comparada con el siglo anterior.

El conferenciante fué muy aplaudido.

Hizo el resumen del acto el rector de Zaragoza, señor Royo Villanova, para dar las gracias a cuantos intervinieron en el éxito resonante de los cursos de Jaca, y muy especialmente al doctor Miral y profesores, quienes con su entusiasmo y sacrificio de las vacaciones han hecho conocer a España en las Universidades europeas, pues en la matrícula de alumnos extranjeros ha habido alumnos franceses, alemanes, checoeslovacos y griegos que regresan a sus respectivos países elogiando la enseñanza y grata hospitalidad de Jaca, perla del Pirineo.

Terminado el acto, se trasladaron las autoridades y profesores a saludar a Ramón y Cajal, que se encuentra en ésta de veraneo.

Se enviaron telegramas de adhesión al Rey y al jefe del Gobierno.

ANTIGÜEDADES
Compro y pago altos precios, alfombras, terciopelos, retablos, cuadros, muebles. CASA SOMERA, Echegaray, 12, Madrid.

Ornamentos de iglesia
JAVIER ALCAIDE. TELEFONO 54.394
CABALLERO DE GRACIA, 5
(junto al Oratorio). MADRID.

PALMIL
JIMENEZ
Purgante aromatizado con menta, anís, naranja, pera, manzana y fresa. Delicioso para niños y adultos

LA JOYERIA
PEREZ MOLINA
La recomendamos para la adquisición de medallas religiosas, incluso escapularios de oro y plata, C. San Jerónimo, 29 (esquina a plaza de Canalejas).

IÑIGO Muebles. Todas clases, baratísimos. Costanilla Angeles, 15

Cuide usted su estómago
porque es la base de
su salud
Yo padecí también como usted, pero me curó el
DIGESTÓNICO
del Dr. Vicente
VENTA EN FARMACIAS

EL GAITERO SIDRA CHAMPAGNE de Villaviciosa (Asturias) ¡OJO CON LAS IMITACIONES!

CASA SERNA
GRANDES OCASIONES. COMPRA Y VENDE
Alhajas preciosas de mucho y poco valor. Relojes pulseras, modelos muy bonitos, en oro, platino y brillantes. Infinidad de artículos para regalo.
Hortaleza, 9. Teléfono 10.290.

Haga sus cigarrillos con el inmejorable papel
Abadie
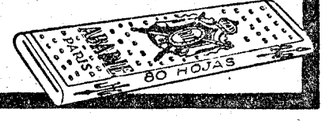

Nuevo librito prolongado, 15 céntimos

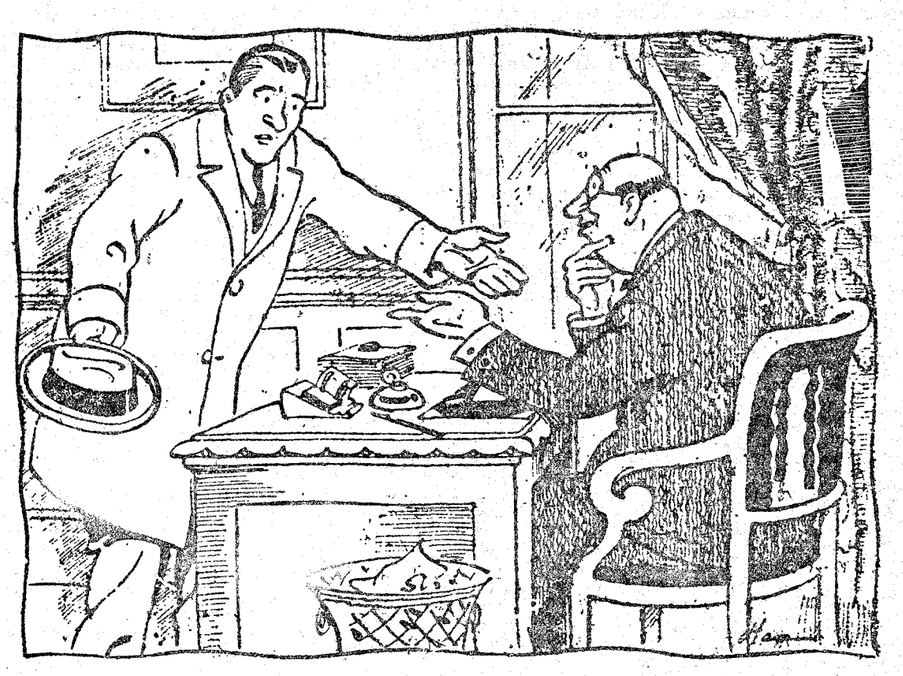

—Antes de darle un empleo he pedido informes de usted. Me ha costado pagar diez pesetas a una agencia y dichos informes dejan mucho que desear.
—¡Hombre! Hoy día ¿qué va usted a querer por diez pesetas?

("Excelsior", París.)

—¡Cómo! ¿Porque venimos de la capital nos duplica la cuenta?
—Impuesto de lujo. Son ustedes capitalistas.

("Dimanche Illustré", París.)

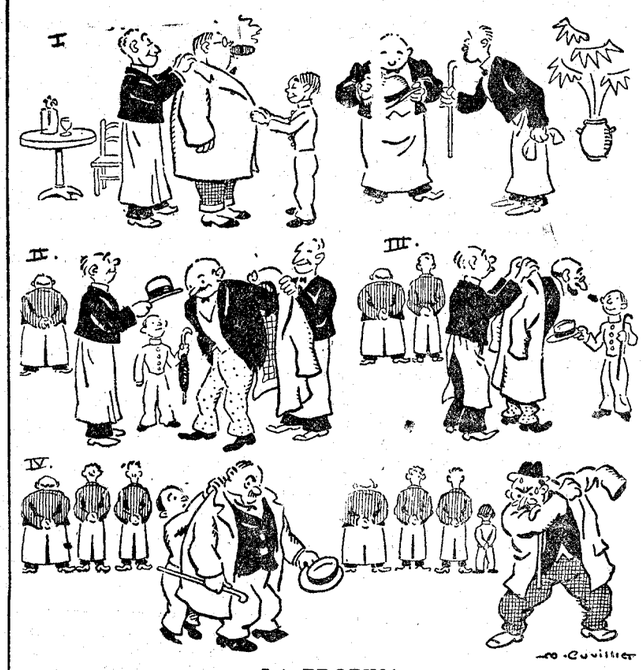

LA PROPINA

1.—Tres pesetas. 2.—Seis reales. 3.—Una peseta. 4.—Dos reales. 5.—Diez céntimos.

("Pêlé Mêle", París.)

Nuevo servicio de autobuses en Sevilla

Cae un camión al río en Talavera de la Reina. La excursión de los bearneses a Zaragoza el 22 del actual. Ha llegado a San Sebastián la escuadrilla de submarinos. Escasez de agua en Teruel.

SALIERON DE CADIZ PARA LISBOA LOS "HIDROS" PORTUGUESES

Reunión de la Cámara Uvera

ALMERIA, 3.—Se reunió el pleno de la Cámara Uvera para tratar de la cuestión del embarque y los fletes. Se promovieron ruidosos incidentes por la intervención del público, lo que obligó a desalojar el local y que continuase la sesión con carácter secreto.

Aterriza un globo en San Feliú

BARCELONA, 3.—A las seis y media de la tarde aterrizó sin novedad en un campo inmediato a San Feliú de Codina un globo militar de la base de Guadalajara, pilotado por el comandante de Ingenieros don Enrique Maldonado. El material ha sido reexpedido a Guadalajara y los tripulantes salieron en el tren para dicha ciudad.

Los "hidros" portugueses

CADIZ, 3.—Salieron para Lisboa los seis "hidros" portugueses, llegados el viernes, después de haber sido convenientemente reparado el número 47.

—El vapor "Castor", auxiliar de la Comisión hidrográfica del "Giralda", salió para las costas de Marruecos con dicha Comisión, que va a realizar diversos estudios.

—Llegó de Larache con 102 pasajeros y carga el vapor "Isla de Menorca".

Destrozado por un tranvía

GRANADA, 3.—El tranvía del pueblo de La Zubia, poco después de salir de Puerta Real, con dirección a dicha localidad, arrolló, en el paseo de Carrera del Genil, al vecino de aquel pueblo, Antonio Rodríguez Roldán, que intentó subir en marcha, y quedó horriblemente destrozado.

—Un automóvil, de la matrícula de Córdoba, chocó conun carro en la carretera de Pinos Puente, saliendo despedidos los ocupantes del primero. Resultó muerto Juan Hinojosa Hidal, vecino de Alcalá la Real; grave el vecino del mismo pueblo José Ríos Calvo y leve el director de la "Voz de Córdoba", e ilesos varios. Todos se dirigían a Pinos Puente para asistir a la corrida.

Agresor detenido

GIJON, 3.—La Benemérita detuvo y puso a disposición del Juzgado al vecino de la parroquia de Santurio, Luis Rubiera Díaz, el cual asestó varias puñaladas a su primo Manuel Rubiera Medio, vecino de Somió, porque al cruzarse con él en la carretera no le dió las buenas tardes. En la Casa de Socorro el herido solicitó los auxilios espirituales, que le fueron administrados por un sacerdote que pasaba casualmente por allí.

Un incendio en Huelva

HUELVA, 3.—En el sitio de Santo Domingo, del pueblo de Veas, se declaró un incendio, que se propagó a muchas tierras colindantes. Se quemaron muchos árboles, y las pérdidas son muy considerables.

Atropellado por un ciclista

HUESCA, 3.—Cuando regresaba a Tamarite de las fiestas de Alcampel un grupo de jóvenes, entre los cuales iba Florencio Berenguer y al llegar al kilómetro 17, donde hay una gran pendiente, un ciclista que venía en dirección contraria se precipitó sobre el grupo e hirió gravísimamente a Florencio. El ciclista llamado José Hervera Ferrer, resultó también con lesiones.

—El niño de ocho años Jesús Ibart, se ahogó en el río Cinca cuando se bañaba. El cadáver apareció cinco horas después.

—En la carretera de Biescar a Panticosa fué atropellada por un automóvil la niña de cinco años Pilar Laguna López, que sufrió gravísimas heridas.

La Exposición de Maquinaria

LERIDA, 3.—Continúan con gran actividad los trabajos de instalación de "stands" en los Campos Elíseos para la Exposición de Maquinaria, organizada por la Confederación Hidrológica del Ebro. Merece consignarse la construcción de una alberca de 50 metros para maquinaria de elevación de aguas y de material sanitario agrícola. Continúan las reuniones de elementos interesados en el certamen. Este promete ser muy interesante.

—Ha regresado de su veraneo el Obispo de la diócesis, acompañado de su secretario y mayordomo.

—En las inmediaciones de Oliana se incendió un monte, y quedaron destruídos más de 50 hectáreas de terreno y más de tres mil pinos. Las pérdidas ascienden a 20.000 pesetas.

Dos accidentes de automóvil

MALAGA, 3.—Al regresar del pueblo de Latorre, con dirección a Campillos, el automóvil ocupado por el médico de ésta don Enrique Posada, y el cabo de la Benemérita, Alberto Solís, chocó con un camión de viajeros y resultaron gravemente heridos los dos primeros.

—Cuando regresaban del Balneario de Alhama, en un automóvil, la esposa y la hija del propietario del Cine Pascualini, el chofer advirtió a aquéllas que se le habían roto los frenos y entonces las aludidas se arrojaron del vehículo en marcha. Ambas sufrieron heridas graves.

El chofer, que continuó en el coche, resultó ileso.

Terminan las fiestas de Morella

MORELLA, 3.—Han terminado las fiestas de Morella a su Patrona, la Virgen de Vallivana. El domingo corrió a cargo de los obreros católicos. En la misa solemne predicó el morellano don Julián San Juan, beneficiado de la Metropolitana de Valencia.

Hoy se celebró un solemne funeral por los morellanos fallecidos, y después fué bendecida la capilla del nuevo cementerio. Predicó el padre Bordas, escolapio.

Esta tarde fueron quemados los adornos de las calles.

Exposición Agrícola Industrial

PALENCIA, 2.—Hoy ha sido inaugurada la Exposición Agrícola Industrial, preparatoria de la Iberoamericana. Desfilaron por ella numerosos visitantes.

Nuevos centros telefónicos

PAMPLONA, 3.—Ayer se inauguraron los centros telefónicos interurbanos de los pueblos de Aoíz y Sanguesa, con asistencia de autoridades, representaciones y vecindario.

* * *

SANTANDER, 3.—En Gama se ha celebrado ayer la inauguración del centro telefónico interurbano. Asistieron las autoridades y vecindario.

La infanta Eulalia

SAN SEBASTIAN, 3.—El día 15 del actual llegará a esta ciudad su alteza la infanta doña Eulalia, que pasará aquí una temporada, y el día 16 presidirá la carrera de "motos", organizada por el Moto Club de San Sebastián, en la que se disputará el trofeo ofrecido por la infanta Eulalia.

Su alteza hará el reparto de premios de esta carrera.

La escuadrilla de submarinos en San Sebastián

SAN SEBASTIAN, 3.—Al mediodía llegaron los nueve submarinos que forman la escuadrilla que ha estado en Santander. Dieron una vuelta por la bahía de la Concha y después continuaron con el "Cícople" y el "Almirante Lobo" con dirección a Pasajes, donde permanecerán varios días. Presenciaron la entrada de los sumergibles bastantes curiosos.

El director de Minas en Santander

SANTANDER, 3.—Hoy llegó a esta ciudad el director general de Minas, señor Fuentes Pila, acompañado de su secretario, el ingeniero don Gustavo Morales.

Visitó la Jefatura del distrito minero de Santander, donde fué recibido por todo el personal. Luego marchó a la Cámara Oficial Minera, donde le saludaron los miembros de la Directiva, con los que cambió impresiones acerca de los diferentes problemas que afectan a la minería de la montaña. Seguidamente, el señor Fuentes Pila se dirigió a la Inspección Técnica de los impuestos mineros, en donde pudo apreciar el funcionamiento de los servicios. Invitado por la Asociación de Ingenieros de Minas, el señor Fuentes Pila, acompañado de numerosas personas, se dirigieron en automóviles a almorzar a la Fuente del Francés. También concurrió el gobernador civil. Terminada la comida, se conversó ampliamente acerca de las distintas cuestiones de la industria.

Después se trasladó a Puente Viesgo, a pasar unas horas con su familia, y mañana se dirigirá a San Sebastián, con objeto de conferenciar con el jefe del Gobierno.

Autobuses en Sevilla

SEVILLA, 3.—La Compañía de Tranvías de Sevilla va a construir una cochera auxiliar en el populoso barrio de Triana, que se destinará a encerrar 15 autobuses con que la Empresa reforzará el servicio de coches-tranvías durante los días de la Exposición Iberoamericana.

—La Guardia civil de Marchena comunica que en la finca denominada Gálvez se halló el cadáver de un hombre. Practicadas diligencias se logró averiguar que el muerto era natural de Morón y que falleció a consecuencia de un disparo.

—En una finca de Marchena se declaró un incedio, que destruyó mieses por valor de 880 pesetas.

—En la Sala de Vacaciones de la Audiencia se celebró hoy la vista de la causa seguida contra Antonio Rubio Serra, acusado del delito de hurto. El fiscal modificó sus conclusiones y solicitó se le imponga al procesado la pena de cuatro meses y un día.

—En el Gobierno civil manifestaron que el señor Cruz Conde se encuentra en Córdoba, a donde fué para resolver asuntos familiares. Regresará mañana.

—El director general de Seguridad ha dirigido un telegrama de felicitación al agente don Ramón García Ortiz por la detención del peligroso ratero apodado "El Chato albañil".

Escasez de agua en Teruel

TERUEL, 3.—Continúa la pertinaz sequía de los campos, con grave daño para la agricultura. En la población se nota gran escasez de agua, a pesar de pasar el río junto a los muros de la ciudad.

Un camión al río

TOLEDO, 3.—Comunican de la Talavera de la Reina que al llegar sobre el puente existente encima del río Alberche, un autocamión de la matrícula de Madrid se desvió del camino, y fué a chocar con la barandilla del puente, que arrancó en una extensión de seis metros y cayó desde cinco metros de altura, dando en el aire varias vueltas de campana.

El conductor, Julián Rodríguez Tenorio, resultó muerto a consecuencia de las tremendas heridas sufridas. De sus acompañantes, Eustasio García quedó herido de gravedad y otros tres más, leves.

—Cuando se bañaba en el Tajo se ahogó el joven Segundo Gutiérrez.

—De conformidad con la iniciativa del presidente de la Diputación de Avila, el gobernador civil de Toledo ha ordenado que antes de comenzar las tareas escolares se ize la bandera en todas las aulas, la que será arriada al terminar la clase.

—Ha regresado de Gijón la colonia escolar de huérfanos del Colegio de María Cristina, siendo recibidos por el coronel director del Colegio y las autoridades.

Asamblea de Luises vasco-navarros

VITORIA, 3.—Ayer se celebraron en Aránzazu los actos anunciados de los Luises vasco-navarros, de los que asistieron algunos miles de ellos. El Obispo de la diócesis imposibilitado de concurrir, envió su adhesión y bendición. Hablaron en la Asamblea, en vascuence y castellano, los señores Sagarna, Sanz y Muro. La Junta directiva ha acordado intensificar la propaganda de los ejercicios espirituales y celebrar un Círculo Mariano en Vitoria en enero, con motivo de la Junta anual, de directores, y cooperar al Congreso Mariano de Sevilla, de abril de 1929.

La visita de los bearneses

ZARAGOZA, 3.—El alcalde, señor Allué Salvador, ha recibido un telegrama del de Pau, en el que participa que aceptan las fechas propuestas del 22, 23 y 24 del actual para la visita oficial de los bearneses a Zaragoza.

Con este motivo el señor Allué Salvador reunirá al Sindicato de Iniciativas para organizar los actos que han de celebrarse en obsequio a los visitantes.

Las fiestas del Pilar

ZARAGOZA, 3.—El teniente de alcalde don Justo Sesé conferenció con el alcalde para darle cuenta de la marcha de los trabajos de la Comisión de festejos, a fin de ultimar el programa de las fiestas del Pilar.

Con ocasión del concurso de cantares aragoneses y el certamen de rondallas, se trata de organizar una fiesta-homenaje a la jota.

—En el paseo de Sagasta un automóvil del servicio público, de la matrícula de Zaragoza, arrolló al ciclista Francisco Aurés, de diez y seis años de edad, el cual resultó con fuertes contusiones y erosiones.

—En el paseo de María Agustín el automóvil conducido por Greogrio Berlanga, atropelló a Fructuosa Laclaustra, que fué asistida en la Casa de Socorro de varias heridas de importancia.

AL CLERO Y COMUNIDADES

Los PP. Cistercienses del Monasterio de La Oliva, de Carcastillo (Navarra), que estaban en Getafe, han trasladado sus existencias de vino, y siguen vendiendo sólo vino litúrgico a 17 ptas. los 16 litros del dulce y a 18 ptas. el seco. Estación: Caparroso.

FIGURAS DE ACTUALIDAD

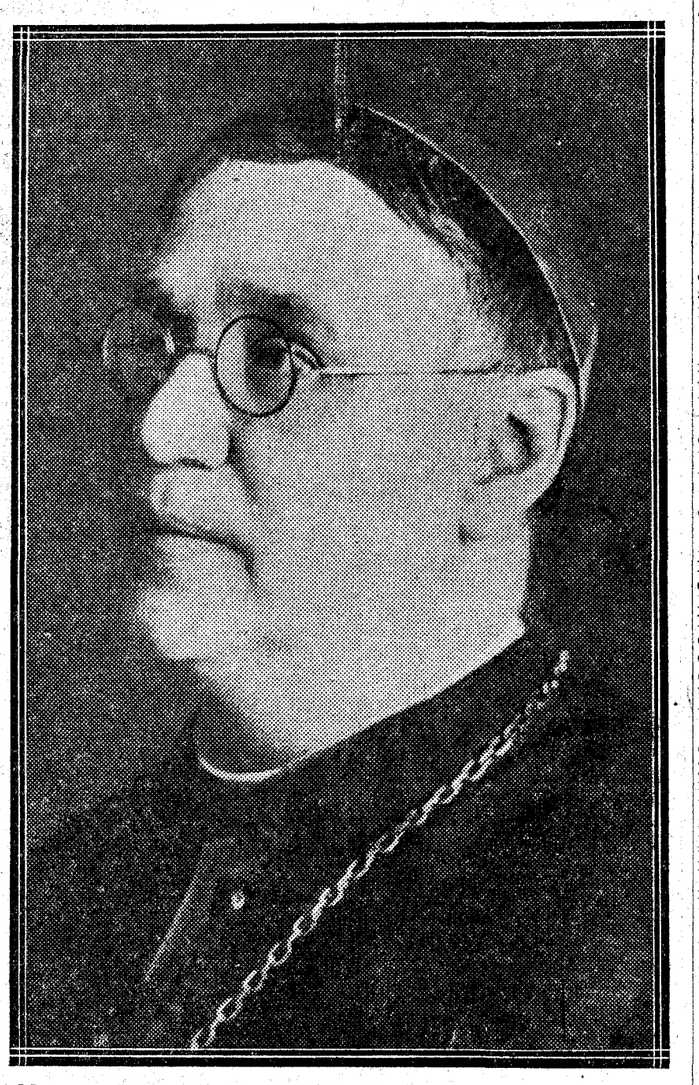

Monseñor Vera, Arzobispo de Puebla, que se encuentra actualmente en Madrid.

Monseñor Vera, esta noble figura, aun más ennoblecida y elevada por la persecución, fué Canónigo de Crotaro. Se le elevó a la silla episcopal al ser designado Arzobispo de Puebla. Por su celo misional se le conocía en Méjico, tanto a él como al Obispo de Veracruz, con el nombre de Obispos misioneros. Monseñor Vera fué desterrado de su país en abril de 1927. Fijó su residencia en San Francisco de California, donde estuvo un año. En abril de 1928 embarcó para Europa, de la que ha visitado Italia, Francia y Bélgica. Ha permanecido en España todo el mes de agosto.

Homenaje de Guipúzcoa a la Monarquía

Lectura de un mensaje de adhesión ante la Reina madre

Presididos por el jefe del Gobierno, acudieron a Miramar la Diputación y todos los alcaldes de Guipúzcoa

SAN SEBASTIAN, 2.—En el palacio provincial se reunieron a primera hora de la mañana de ayer los alcaldes de los 90 pueblos de la provincia, que, acompañados de la Diputación en pleno, del presidente del Consejo y del gobernador civil de Guipúzcoa, se dirigieron a las diez y media al palacio de Miramar, donde fueron recibidos en audiencia por la reina doña María Cristina, a quien acompañaba el personal palatino a su real servicio.

El presidente de la Diputación, señor Lizasoain, con la venia de su majestad, leyó el siguiente discurso:

"Señora: Ved a toda la provincia de Guipúzcoa, representada en su Diputación y en las personas de los alcaldes de todos sus pueblos.

Venimos aquí ante vuestra real persona a testimoniaros la inquebrantable adhesión de Guipúzcoa al trono.

Siempre fuisteis solícita con este trozo de la gran España, y hoy nos dais una prueba más de vuestra bondad y afecto, concediéndonos esta audiencia para percibir las palpitaciones de esta provincia, saturadas de fe monárquica, que os suplicamos las transmitáis a vuestros augustos hijos, nuestros queridos Monarcas.

Señora: Siempre os consideramos como algo íntimamente unido a nuestro ser, y si muchas veces fuisteis, como Reina, nuestra medianera, hacednos, señora, la gracia de ser hoy la intermediaria con el trono, a quien os suplicamos elevéis nuestros más íntimos y sinceros afectos de adhesión y respeto.

Vuestra majestad conoce íntimamente la psicología vasca, y sabéis que, siendo poco expresivos, somos intensamente afectivos; de aquí deduciréis que el acto de hoy, unánimemente aceptado por el pueblo guipuzcoano, siendo sencillo en la forma, es grande en el fondo, ya que el mismo implica el compromiso de honor que Guipúzcoa adquiere ante su Rey de sostenerlo y defenderlo en el trono de sus mayores, que vuestra majestad, augusta señora, supo defender con el acierto de vuestra Regencia, nimbada por vuestras virtudes cristianas.

Al expresaros ante el jefe del Gobierno estos sentimientos de Guipúzcoa, permitidme que también os exprese la gratitud de esta provincia hacia vuestra soberana persona por la bondad con que la tratáis y por el alto ejemplo de amor y caridad que constantemente nos estáis dando.

Rogamos a Dios por la salud de nuestros Monarcas y real familia, así como por la vuestra, augusta señora, para que nuestro Rey siga rigiendo, con el acierto con que lo hace, los destinos de la Patria.

Y ahora, señora, dichas estas frases mal hilvanadas, pero expresivas de un intenso afecto, permitidnos que, respetuosos, os ofrezcamos, a vos, señora, y a vuestros augustos hijos, rendida pleitesía, y besemos en señal de acatamiento vuestras soberanas manos."

Su majestad la reina doña María Cristina agradeció amablemente el homenaje y prometió que, complacida, lo transmitiría a su majestad el Rey.

SE DESCUBRE LA ESTATUA A LA INFANTA ISABEL EN LA GRANJA

Asisten más de doscientos alcaldes y cuatro alcaldesas de la provincia

En nombre del Rey, el infante don Alfonso, y en el del Gobierno, Callejo, presiden el acto.

SEGOVIA, 3.—La estatua de la infanta Isabel, modelada por Coullaud Valera y dedicada a la augusta señora por la colonia veraniega del Real Sitio y provincia de Segovia, fué descubierta ayer en los jardines de La Granja, donde tiene su emplazamiento.

Presidieron el acto sus altezas doña Isabel y el infante don Alfonso María, éste en representación de su majestad el Rey; y el ministro de Instrucción pública, que ostentaba la del Gobierno.

Más de 200 alcaldes y cuatro alcaldesas de la provincia, con trajes típicos, asistieron a la ceremonia, en unión de los gobernadores civil y militar, Obispo y autoridades locales. Entre el resto de la numerosa concurrencia, se encontraba toda la colonia veraniega, vecinos de La Granja y muchos de Segovia y de pueblos comarcanos.

La banda del regimiento de la guarnición amenizó el acto, y fuerzas del mismo rinedieron honores a las reales personas.

Pronunciaron discursos la marquesa de Moctezuma, el conde de Jura Real, los alcaldes de San Ildefonso y de Segovia, el presidente de la Diputación, señor Gila, y el señor Callejo, en nombre del Gobierno.

Finalmente, habló el infante don Alfonso, quien agradeció a su majestad el Rey el haberle conferido la regia representación. En nombre del Rey y en el suyo propio, dió las gracias a los organizadores del homenaje, al escultor Coullaud Valera, que tan magistralmente—dijo—ha modelado la estatua, a la que sólo falta lo que el gran talento de su autor no ha sido capaz de darle: la vida y el hermoso corazón de la Infanta.

Después del discurso de don Alfonso, descorrió éste la cortina que ocultaba la estatua, y se dieron vivas a España, al Rey y a la Infanta. La egregia dama permitió luego una recepción popular a todos los alcaldes y demás concurrentes, que en número aproximado de 4.000 desfilaron ante su alteza.

Un regalo de la Argentina al Rey de España

BUENOS AIRES, 3.—El Jockey Club ha hecho entrega al embajador de España en esta capital, para que sea entregado al rey don Alfonso XIII, un magnífico álbum, conteniendo reproducciones de todas las obras del pintor Goya que se encuentran en la República Argentina.

La representación checa en Madrid

PRAGA, 3.—El Gobierno de la república checoeslovaca acaba de ascender a consejero de Legación al doctor don Sdenko Fermánek, secretario de primera clase, actualmente encargado de Negocios en la Legación de Checoeslovaquia en Madrid, conservándole en su puesto actual.

Empiezan las fiestas conmemorativas del movimiento del 13 de septiembre

Treinta mil personas en las brillantes fiestas de San Sebastián. Misa de campaña, manifestación y mitin. Un minuto de plegaria por los muertos por España. Por iniciativa del presidente, después de la Marcha Real se tocó el "Guernikako Arbola".

SAN SEBASTIAN. 3.—Con extraordinaria concurrencia se celebraron ayer los actos en conmemoración del 13 de septiembre de 1923.

En trenes especiales, en autobuses y en trenes ordinarios vinieron verdaderas masas de afiliados a la Unión Patriótica. Con los Ayuntamientos llegaban las bandas de música de los pueblos. Desde la estación, las representaciones, con sus Ayuntamientos a la cabeza, recorrieron las calles de la capital, trasladándose a la Diputación provincial, donde fueron depositados los estandartes y banderas.

A las once de la mañana comenzaron a congregarse ante el palacio de la Diputación los manifestantes que habían de asistir en el paseo de la República Argentina a la misa de campaña. A esa hora comenzó a salir la manifestación con los estandartes. banderas y bandas de música por la plaza de Guipúzcoa, calle de Churruca, Avenida de la Libertad y Paseo de la República Argentina.

Frente al Teatro Victoria Eugenia se colocó un artístico altar, en cuyo centro y en la parte superior fué colocada la imagen de la Virgen de Aránzazu, patrona de Guipúzcoa y de los Somatenes guipuzcoanos. La imagen fué trasladada procesionalmente desde el convento de los Franciscanos de Atocha al altar; daban guardia de honor los Somatenes donostiarras, al mando del cabo del distrito, señor Parra de Aguirre.

En las puertas principales del Teatro Victoria Eugenia se colocó la tribuna de honor. Las bandas de música se situaron a un lado del teatro, y éste y el antiguo local de la Real Sociedad estaban adornados con banderas españolas.

LLEGA EL PRESIDENTE

A las doce en punto llegó en automóvil el presidente del Consejo, marqués de Estella, acompañado del general Losada. También acompañaban al presidente el duque de Hornachuelos y el jefe del gabinete diplomático del ministerio de Jornada, señor Ramírez de Montesinos.

La llegada del marqués de Estella fué saludada con grandes ovaciones y numerosos vivas.

Entre las personalidades que esperaban al presidente del Consejo se hallaban los gobernadores civiles de Ciudad Real y Oviedo y el presidente del Comité central de la Unión Patriótica, señor Gabilán.

LA MISA DE CAMPAÑA

Inmediatamente después se situó el señor marqués de Estella en el centro de la tribuna, teniendo a derecha e izquierda a los señores Gabilán y Satrústegui.

En otros lugares se situaron el capitán general de la región, el ministro de Fomento, el presidente de la Asamblea Nacional, señor Yanguas; el gobernador militar, general Aranzabe, el encargado del ministerio de la Guerra, general Losada; el gobernador civil de la provincia, general Chacón; el alcalde, señor Beguiristain; el presidente de la Diputación; el ex presidente del Comité provincial de la Unión Patriótica señor Orbea; los miembros del Comité provincial y del Comité local, y los señores Gabilán, Antón, Arañón, marqués de Rozalejo, Abellán y Delgado Barreto.

También se encontraban en el estrado presidencial el gobernador civil de Ciudad Real, el gobernador civil de Oviedo, el señor Alvarez Velluti, los generales Soriano y Villalba, el conde de Cedillo, señora de López Sagredo, señor Montesinos, duque de Hornachuelos, Alexanco, Boix, etcétera.

Ofició en la misa el reverendo padre superior de los franciscanos.

Daban guardia de honor en el altar un piquete del Cuerpo de Miqueletes y otro de los Somatenes.

Miles de almas se situaron por los alrededores, calculándose que había más de 30.000 personas.

El momento de alzar fué verdaderamente solemne. Al toque de corneta del Cuerpo de Miqueletes todas las bandas ejecutaron la Marcha Real, mientras las fuerzas de miqueletes y somatenes rendían armas.

EL DESFILE

Terminada la misa dió comienzo el desfile ante el presidente. Resultó brillantísimo. Todos los pueblos con sus estandartes al frente y 60 banderas fueron pasando ante el estrado presidencial.

Rompía marcha el Comité provincial de la Unión Patriótica, a cuyo frente iba el señor Satrústegui y detrás la Banda Iru Chulo, ejecutando un airoso pasodoble.

Al pasar junto al estrado presidencial el señor Satrústegui dió vivas al general Primo de Rivera, a España, al Rey y al Gobierno.

Seguían después varios pueblos y la primera banda de música que desfiló fué la de Azpeitia.

Entre los que vinieron de Azpeitia se veían muchas mujeres, quienes al pasar, exteriorizaron su entusiasmo, dando muchos vivas al general Primo de Rivera.

Luego desfiló el pueblo de Beasaín con su banda de música, y a continuación, entre las bandas, iba la de Cestona. Entre banda y banda iban representaciones de otros pueblos con sus estandartes.

Desfilaron también las Bandas de música de Fuenterrabía, Hernani, Rentería, Orio, Pasajes, Irún, Villafranca, Villabona, los tamborileros de Lezo, Banda de música de Tolosa y la de Zaraúz.

Por último, desfiló la representación de San Sebastián, compuesta de millares de personas.

Al aparecer la representación donostiarra se desbordó el entusiasmo, deteniéndose la comitiva. Las aclamaciones no cesaban un sólo instante y las mujeres, especialmente, con los pañuelos al aire, vitoreaban sin cesar al general Primo de Rivera.

Por último, desfilaron los niños de las escuelas, que llevaban banderas españolas, y entre ellos surgieron también las aclamaciones.

Al terminar el desfile el general Primo de Rivera, acompañado de las personalidades que con él habían permanecido en el estrado, trató de ir a tomar el automóvil, en el cual había de trasladarse a la Plaza de la Constitución.

La gente rompió el cordón y se abalanzó hacia el lugar por donde marchaba el jefe del Gobierno, y allí el entusiasmo fué delirante. Mucho trabajo costó al general el poder llegar hasta el automóvil. Por todas partes le abrazaban y le vitoreaban.

LA MANIFESTACION

La manifestación por el orden antes indicado, marchó por la calle de la Reina Regente hacia el Boulevar, por la calle Mayor y por la calle del Puerto hasta la Plaza de la Constitución.

Las bandas de música se situaron cerca de la Casa Consistorial. El presidente del Consejo, acompañado de las personalidades antes indicadas, entró en la Casa Consistorial pasando bajo un arco formado por los pequeños "spatandatzaris" vestidos con el traje típico del país. La banda de tamborileros ejecutó una marcha al entrar el general Primo de Rivera.

La fachada de la Casa Consistorial estaba engalanada con los magníficos tapices del Ayuntamiento, y por las escalinatas y el salón de sesiones había grandísimo número de plantas y flores.

El jefe del Gobierno entró en la casa de la ciudad, recibiéndole el alcalde, varios concejales, los Comités de la Unión Patriótica y otras personas.

Al aparecer en el balcón central fué objeto de una calurosa ovación, oyéndose de nuevo grandes aclamaciones.

Una vez terminado el desfile, dió comienzo el acto, y el presidente del Comité provincial de la Unión Patriótica leyó un discurso, en el que dijo que era un deber ineludible rendir este tributo de agradecimiento a quien otorgó a la Patria beneficios tan considerables.

Se fijó en tres puntos: Marruecos, orden público y situación de España en el concurso internacional de naciones. Terminó con vivas a España, al Rey y al general Primo de Rivera.

DISCURSO DEL PRESIDENTE

Yo contemplo emocionado—dice el jefe del Gobierno—este espectáculo en que los conscientes ciudadanos guipuzcoanos se congregan en su plaza municipal, llena de glorias, llena de tradiciones, para aclamar, para dar fuerza a un acto y a una doctrina, porque tenemos nosotros en España una fuerza ultra-terrenal, a la cual dedican culto nuestras almas, pues hemos creado una fuerza patria que como camino nos conduce y nos obliga a complementar aquella obra de amor, de paz, de caridad y de virtud que emana de toda la doctrina de Cristo. (Clamorosos aplausos.)

Añade que este acto es el primero de una serie de los que han de tener su imitación en una semana que hemos de considerar gloriosa.

Y veis cómo en España entera vibra hoy desde su cabeza directora, S. M. el Rey, dedicado constantemente a poner todo su celo y todo su interés en los problemas nacionales, a los que anima con su juventud y entusiasmo, hasta el hombre más modesto, hasta la mujer más débil. Veis cómo se mueven y cómo contribuyen en la realización de estos altos ideales, estos altos ideales, que tendrán su cambio el día que toda España pueda ser bastante consciente para comprender y dirigir los deberes perfectos y completos de la ciudadanía, y entonces cuando la cultura invada todos los campos, cuando todos los corazones y entendimientos hayan arraigado aquellas virtudes dé la comprensión y tolerancia, cuando todos los temas puedan ponerse a discusión porque todos los corazones e inteligencias se hallen preparados para desenvolverse siempre dentro de bases de patriotismo y de amor al pueblo; entonces todos y cada uno de los ciudadanos podrán desarrollar el ejercicio de la libertad individual. Pero mientras tanto, sabéis que estáis preparados para desarrollarlos y para desenvolveros, sería temerario poner en posesión de un arma tan peligrosa a una multitud a quien el abandono anterior privó de la escuela y de la práctica de actos como éste. (Gran ovación.)

Queremos en este día solemne, 2 de septiembre, en que se inicia esta conmemoración, queremos esperar, estamos seguros de poder esperar, que cada día se concentrarán en vosotros estas virtudes, y que cuando, dentro de cinco años, vengamos a este mismo lugar y a celebrar el segundo lustro, por que vendremos (Numerosas voces acogen estas últimas palabras, diciendo: "Muchos, muchos años"). Sean cualesquiera las personas, porque nadie puede vanagloriarse de tener el poder sobrenatural de creer que es dueño de su propia vida, sean cualesquiera las personas que hayan de tener el honor de que disfruto, podrán venir a dirigiros la palabra para vanagloriarse de la bondad y de los saludables frutos que han de derivarse de la iniciación de nuestra obra.

Al final dos bandas tocaron la Marcha Real y después, por iniciativa del presidente, el "Guernikako".

Por último, el presidente invitó a que se guardara un minuto de silencio—silencio que equivaldría a una plegaria, añadió—por todos los españoles muertos en el cumplimiento de su deber.

El jefe del Gobierno y sus acompañantes fueron obsequiados con un "lunch" y después con un banquete.

Asistieron unos 150 comensales, ocupando la presidencia el presidente del Consejo de ministros, con el ministro de Fomento, generales Losada, Villalba, Goded, López Pozas y Aranzabe, el gobernador civil, general Chacón; el alcalde de San Sebastián, delegado gubernativo, teniente coronel Tapia; presidente de la Diputación, presidente del Comité provincial de la Unión Patriótica, señor Satrústegui; Comité provincial y local, delegado de acienda, señor Sidro; alcaldes de las cabezas del distrito y presidentes de todos los Comités locales de la provincia. También se encontraban los señores Delgado Barreto, Gabilán y otros.

A los postres se levantó el señor Satrústegui, quien leyó una cuartilla, ofreciendo el banquete al general Primo de Rivera.

Este a continuación se levantó, contestando y agradeciendo el homenaje de que era objeto. Mostró su complacencia por los actos realizados y expresó la esperanza de que España con el actual régimen vaya aumentando su prosperidad y su desenvolvimiento.

A las cuatro de la tarde terminó el banquete y todos los reunidos se trasladaron a la Plaza de Toros para presenciar la corrida.

Hoy llegarán los Reyes a San Sebastián

El domingo inauguraron la Casa de Maternidad de Santander

Una fiesta en el Club Marítimo en honor de la real familia

SANTANDER, 3.—A las doce de la mañana de ayer se celebró la inauguración de la Casa de Maternidad, construída a expensas de la caritativa señorita doña María Luisa Pelayo, sobrina del marqués de Valdecilla. La inauguración, que estaba anunciada a las once y media, se retrasó algo por la visita del Rey a Mr. Chamberlain. Asistieron a la solemne ceremonia los Reyes, Infantas, infante don Jaime, ministro de la Gobernación, gobernadores civil y militar, alcalde y demás autoridades y bastantes invitados. Los Reyes y acompañamiento recorrieron todos los departamentos del establecimiento benéfico, de los que quedaron sumamente encantados, y de cuyas instalaciones hicieron grandes elogios las reales personas, que también tributaron alabanzas a la ilustre donante.

Después, en un salón, el presidente de la Diputación en párrafos brillantes encomió la caridad de doña María Pelayo, y ensalzó la asistencia de los Reyes e Infantes al acto. El señor Martínez Anido pronunció seguidamente otro discurso, en que encomió la obra social realizada en este acto de inauguración de una Casa de Maternidad, que honraba a Santander y a España, y tuvo frases de gran elogio para la donante, pues se da la circunstancia de que casi todas las obras benéficas con que cuenta Santander han tenido el apoyo de la señorita Pelayo. Finalmente, exaltó la presencia de las reales personas en el acto.

Terminados los discursos, se recorrieron el resto de las dependencias que quedaban por ver, y el Vicario general de la diócesis, doctor Goy, bendijo el edificio.

FIESTA EN EL CLUB MARITIMO

SANTANDER, 3.—Las Infantas estuvieron ayer por la mañana en la primera playa del Sardinero, y después, en unión de la Reina, fueron al Club Marítimo para recoger al Rey y marchar todos a la inauguración de la Casa de Maternidad, que se celebró al mediodía. El infante don Jaime asistió por la tarde al campo de la Real Sociedad de Tennis, y los Reyes e Infantas no salieron de Palacio. Por la noche los Soberanos, con las Infantas y el infante don Jaime, asistieron al baile y cena celebrados en el Real Club Marítimo, que estaba exquisitamente adornado con plantas y flores y profusamente iluminado. Frente al Real Club se estacionó la escuadrilla de submarinos, que, a las dos de la madrugada, zarpó para Pasajes. Los sumergibles, con el remolcador "Cíplope" y el transporte de guerra "Almirante Lobo", desfilaron ante la familia real en fila india. Más tarde los Reyes e Infantes se retiraron a Palacio a descansar.

El Rey llegó, a las once treinta, al embarcadero del Real Club Marítimo, en donde, en unión del comandante de Marina y del marqués de Bendaña, embarcó en la gasolinera de la Comandancia de Marina, para saludar a bordo del "Orcoma" al ministro de Negocios Extranjeros de Inglaterra, Mr. Chamberlain, que se encuentra delicado de salud, y que por esta causa no pudo bajar a tierra. A las doce menos cinco terminó la entrevista, y el Monarca desembarcó otra vez en el Real Club Marítimo para trasladarse, en unión de las demás reales personas, a la inauguración de la Casa de Maternidad.

Hoy por la mañana la Reina e Infantas estuvieron en la primera playa del Sardinero. Al mediodía almorzaron en Palacio el general Valdés y el teniente coronel señor Ortiz de Zárate. Probablemente, esta tarde se celebrará un partido de polo.

LOS PREMIOS DE LAS REGATAS

SANTANDER, 3.—Antes de la fiesta que se celebró en el Real Club Marítimo ayer noche, los Reyes presidieron el reparto de premios de las regatas celebradas en la segunda quincena de agosto.

El primer premio, "Copa del Cocido", se le adjudicó al yate "Neva", de doña Blanca de la Mora, de San Sebastián, con 17 puntos; el segundo, "Copa de la duquesa de Santoña y duque de Lecera", a "Hispania", del Rey, con 21 puntos; tercero, "Copa de la duquesa de la Victoria", a "Tonino", de la reina doña Victoria, con 27 puntos; cuarto, "Copa del Club Marítimo", a "Toribio", del infante don Jaime, con 31 puntos; quinto, "Copa del Club Marítimo", a "Cantabria", del Príncipe de Asturias, con 39 puntos.

La "Copa Neva" la ganó "Tonino", de la Reina, y la segunda "Copa Neva", para los yates de ocho metros que menos tiempo hubieran empleado en el conjunto de la regata, al "Hispania", de don Alfonso, con treinta y nueve horas veintinueve minutos diez segundos. La Copa de entrenamiento para los yates de seis metros, a "Bibis", de don Walter Meabe.

HOY, A LAS ONCE, A SAN SEBASTIAN

SANTANDER, 3.—Las Infantas y la Reina pasaron la tarde en el campo de la Magdalena, donde jugaron al "tennis". El infante don Jaime se trasladó al campo de la Real Sociedad de Tennis, y el Rey, en automóvil, realizó una excursión por la carretera de Oviedo. El infante don Gonzalo salió también en automóvil y llegó hasta Torrelavega, de donde regresó a última hora de la tarde.

Mañana, a las once de la mañana, la Familia Real saldrá en dirección a San Sebastián. El viaje lo efectuarán por carretera en automóviles. Almorzarán en el campo.

A las diez y media acudirán las autoridades y representaciones a Palacio para despedir a los Reyes e Infantes, que con este viaje dan por terminada su estancia en Santander. A las doce saldrá un tren especial con el personal palatino.

OTRAS NUEVAS FORMULAS DE LOS CLUBS NO CAMPEONES

El campeonato nacional y la clasificación de Clubs. Inauguración de la temporada futbolística. El Racing venció al Unión Sporting y el D. Alavés al R. Unión. Pasajes de San Pedro y Fuenterrabía, finalistas de las regatas de traineras. Amador vence a Gabiola en Santander. Treinta inscripciones para el Gran Premio automovilista de Europa.

FOOTBALL

Una reunión en Santander

SANTANDER, 3.—En el domicilio social del Racing Club se reunieron ayer los representantes de los Clubs que no pertenecen a la Liga de Campeones, Racing, de Santander; Celta, Valencia F. C., Racing de Madrid, Osasuna de Pamplona, Real Zaragoza, R. Murcia F. C., Baracaldo, Real Valladolid, Cultural Leonesa, y en la que estuvieron representados el Sevilla F. C., Sporting de Gijón, Betis Balompié, Deportivo de la Coruña, Real Oviedo, Iberia y C. Deportivo Alavés para tratar de los problemas actuales del "football" español y de los acuerdos tomados por los Clubs campeones y después de larga discusión se convino en que la F. Nacional tiene todos los respetos de los Clubs no campeones, como suprema autoridad del deporte, pero que se hacen cargo de que los acuerdos de los Clubs campeones están en oposición por su intervención en las funciones de dicho organismo a los acuerdos tomados en la Asamblea y acordaron hacer público lo siguiente:

"Primero. Que, como Clubs pertenecientes a la Real Federación Española de Fútbol, declaran que no reconocen más autoridad en el orden futbolístico nacional que la que representan sus Federaciones regionales, y en un plano más elevado, el superior organismo, citado anteriormente.

Segundo. Que consideran facciosa toda reunión de Clubs que tenga por finalidad el desacatar los acuerdos tomados en una Asamblea Nacional, pretendiendo al mismo tiempo sustituir a ésta en sus funciones legislativas, y niegan todo valor legal a los acuerdos que en esta clase de reuniones puedan adoptarse en relación con el fútbol español.

Tercero. Que no se aceptará la intervención en ningún organismo o Liga que se forme de una manera irregular y que no esté aceptado previamente por la Real Federación Española de Fútbol.

Cuarto. Que ratifican de una manera pública su conformidad con las competiciones acordadas en la última Asamblea Nacional, llamadas "Copa de España" y "Campeonato de España" y así lo harán presente a la Real Federación Española, por medio de sus Federaciones regionales, solicitando de la misma que, llegado el caso de no participar algunos Clubs en dichas competiciones, ponga en inmediata aplicación el acuerdo tomado en la última Asamblea Nacional de que puedan participar los Clubs que sigan a los no participantes en la clasificación de campeonatos regionales.

Quinto. Que están dispuestos, si se juzga de conveniencia para el fútbol nacional, a dar sus votos y los de las Federaciones a que pertenecen para que en una Asamblea extraordinaria, o por medio de una consulta que realice el Comité Nacional, unificar la competición acordada para jugar el campeonato de España, en el sentido de que no participen los Clubs que han sido designados por la Asamblea, sino los que se clasifiquen como campeones y subcampeones en los campeonatos regionales, más un tercer clasificado por cada una de las regiones catalanas, vizcaínas, guipuzcoanas y centro.

Sexto. Que igualmente están dispuestos a dar sus votos y gestionar los de las Federaciones a que pertenecen para adoptar una fórmula de clasificación de todos los Clubs de primera categoría, que sirva de base para establecer en la temporada de 1929 y 1930 una competición de Liga por divisiones, siempre que dicha clasificación se obtenga por méritos contraídos en el campo de juego, y aun cuando en la aplicación de la misma se puedan conceder algunos privilegios a los seis Clubs que han sido campeones de España. Los Clubs que suscriben, puestos a dar soluciones, proponen la siguiente fórmula de clasificación:

El próximo campeonato de España se juega en tres grupos de regiones, existiendo en cada grupo dos campeones de España; los cuatro primeros clasificados de cada grupo pasarían a constituir, en número de doce, la primera división. Mas como pudiera ocurrir (aunque no es lo probable) que un campeón de España, o los dos que juegan en cada grupo, no se clasificasen, por azares de la suerte, entre los cuatro primeros, como privilegio y a la vez como homenaje a su historia, se concede a los Clubs campeones el derecho de pedir un nuevo partido de clasificación con el cuarto lugar de su grupo, si es uno el que no está clasificado; con el cuarto y el tercero si son dos los campeones no clasificados, y si en ese nuevo partido o partidos (a convenir si ha de ser uno o dos partidos) el equipo no campeón vuelve a reiterar su superior clase a la del campeón, aquél pasa a formar en la primera división, pues se le considera definitivamente clasificado; el resto de los Clubs clasificados en cada grupo después del cuarto lugar pasaría a formar la segunda división; la tercera se formaría con los Clubs que no hubiesen intervenido en el campeonato de España por no haberse clasificado en su campeonato regional.

O esta otra: los seis campeones de España, por derecho propio, pasan a formar en la primera división, sea cual fuere su clasificación en el próximo campeonato de España, y los otros puestos los ocuparían los dos mejor clasificados en cada grupo; con estos doce quedará formada la primera división para la temporada de 1929-30; la segunda división se formará con el resto de los Clubs que no se clasifiquen en estos dos lugares; la tercera división se formará como se determina en la propuesta anterior.

El sistema de promoción de una a otra división puede establecerse, bien de un modo automático, descendiendo el colista de la primera y ascendiendo el primero de la segunda, o mediante dos partidos, en los que pongan a prueba ambos contendientes su respectiva potencialidad. Lo mismo se puede establecer para la tercera división en relación con la segunda.

El Baracaldo F. C. presta su conformidad a la base cuarta, condicionándola a que se acuerde lo que se establece en la quinta en relación con el campeonato de España, pues dicho Club siempre se ha manifestado opuesto a toda designación de categorías que no sea lograda en el terreno de juego.

Firman: Real Club Celta, Real Sporting Club, de Gijón; Sevilla F. C., Valencia F. C., Iberia Sport Club, Real Oviedo F. C., Real Club Deportivo, de La Coruña; Racing, de Madrid; Real Racing Club, de Santander; Osasuna, Real Zaragoza, Real Betis, Real Murcia, Baracaldo F. C. Real Valladolid, Cultural Deportiva Leonesa".

EN MADRID

El Racing vence al Unión

RACING CLUB	6	tantos
(Marín, 3; Rodríguez, 2; Carrasco)		
*Unión Sporting	3	—
(Calvo, propia meta; Simón (A.), Simón)		

Bien madrugan las Sociedades en ofrecer a los aficionados "football" a todo gas. El domingo se celebraron en bastantes provincias partidos a granel. La influencia del profesionalismo, sin duda, pero todo se puede dar por bien empleado si los "nuevos elementos" de los Clubs ponen interés en toda la larga caminata a recorrer en esta temporada... y el público se divierte.

Los chicos del Racing y del Unión se vieron el domingo en el campo, para dirimir un partido amistoso, que tuvo de todo. Con las premisas del anticipo de temporada, falta de conjunto y de entrenamiento, no hace falta esgrimir las disciplinas. Quede para un poco más tarde, cuando empiece el campeonato a mediados de mes. Por ahora digamos que hace falta un poco menos de "nirvana", ya que el "football" tiende a una reglamentación que es preciso llevarla al terreno de juego, que es lo principal.

Fué un partido distraído a veces, más en el primer tiempo que en el segundo. Los dos equipos mostraron varias lagunas. Por ejemplo, el Racing tuvo una defensa endeblísima, y el Unión un portero inseguro. Como Martínez II detuvo siempre en la última línea con fortuna y acierto, ello fué el secreto de la diferencia de tanteo, que por lo igualado del encuentro debió terminar con la más pequeña diferencia a favor del Racing, por sus mejores medios, o con el empate de rigor.

Los delanteros así así, aunque más oportunos los rojinegros. Por individualidades no hay que decir nada en este partido de prueba. Caballero y Rodríguez, por el Racing, y Moraleda, los Simón y Juan Antonio, por el Unión, destacaron, según el consabido cliché. Los mejores tantos los de Marín (el quinto) y el Simón (A.).

Arbitro: señor Iglesias.

Equipos:

Racing Club.—Martínez II, Pérez Calvo—Calvo, Caballero—Reverter—Sáez, Rubiera—Marín—Carrasco—Fuertes. A Calvo le sustituyó Pachón.

Unión.—Gervas, Arturo Vidaller, Jaso—Canadel—Joaquín, Simón—Moraleda—Gual—Lozano—Juan Antonio. A Arturo le sustituyó Flores y a Canadell Simón.

* * *

A beneficio de la Casa de Socorro y en el campo del Gasómetro, se verificó el domingo un interesante partido, que resultó muy reñido, por disputarse una Copa entre los equipos del Latina F. C. y Deportiva Gas.

Salió vencedor el Latina F. C. por dos tantos a uno.

Por éste se alinearon: Pirucho, García—Alfredo, Petit—Espinosa—Morena, Rafilla—Prieto — Soriano — Daza; Deportiva Gas: Pintado, F. García—Barrera, Pedrín—González—Laguna, Gómez—López—Illescas—Gorín—Flores.

EN PROVINCIAS

El D. Alavés vence al R. Unión

VITORIA, 3.

C. DEPORTIVO ALAVES	4	tantos.
Real Unión, de Irún	2	—

Triunfo de la Real Sociedad en Palma

PALMA DE MALLORCA, 3:

REAL SOCIEDAD, de San Sebastián	4	tantos.
(Cholín, 3; Yurrita.)		
Alfonso XIII	1	—
(Martínez Sagi.)		

Al partido celebrado en el campo de Buenos Aires asistió mucho público. Los donostiarras fueron ovacionados al salir al campo. El resultado se debió principalmente a la mala actuación del guardameta local. Mañana se repite el encuentro.

* * *

BARCELONA, 3.

SAN ANDRES-Gracia	4—1
MANRESA-Iluro de Mataró	6—2
JUPITER-Martinenc	1—0
Jugado en Granollers.	
ESPAÑOL (equipo B)-Villafranca	5—0
Jugado en Villafranca.	
UNION S. DE SANS-Badalona	5—2

* * *

BILBAO, 3.

ATHLETIC-Baracaldo F. C.	7—1
ARENAS-Osasuna	5—0

* * *

LOGROÑO, 3.

C. DEPORTIVO LOGROÑO	5	tantos.
Arenas de Guecho (equipo B)	1	—

* * *

HUELVA, 3.

R. C. RECREATIVO, de Huelva-Club Deportivo Extremeño	4—2

* * *

TORRELAVEGA, 3.

R. S. Gimnástica de Torrelavega	3	tantos.
Athletic de Bilbao (reserva)	3	—

Partido benéfico en Gijón

GIJON, 3.—A beneficio del jugador Valentín, gravemente enfermo, se celebró un encuentro entre selecciones a base de jugadores del Sporting, Oviedo y Club Gijón. Venció la que capitaneaba el portero Oscar por cinco a uno. Asistió bastante público y el encuentro fué aburrido.

La actuación del Celta en América

SEVILLA, 2.—Llegó a esta ciudad el extremo izquierda del Sevilla, Brand, que autorizado por su Club formó parte del equipo del Celta, que marchó a América para realizar una "tournee".

El jugador sevillano manifestó que al Celta se le dispensaron cariñosos homenajes en cuantos sitios visitaron.

Achaca la poca lucida actuación del equipo vigués a que la mayoría de los partidos que jugó con los más potentes equipos de América del Sur tuvo que jugarlos sin sus mejores "equipiers" entre ellos el portero Isidro y el defensa Pasarín, quienes se lesionaron en el primer encuentro.

Reconoce Brand que el "football" suramericano es de muy alta calidad, pero sus triunfos se deben principalmente a que los equipos y selecciones se preparan concienzudamente y todos los jugadores se hallan entrenadísimos. Cree que el "football" porteño es mejor que el uruguayo, pero que los "equipiers" del Uruguay ponen más ardor y más entusiasmo en la lucha.

La inauguración del campo del Sevilla

SEVILLA, 3.—El día 7 de octubre se inaugurará definitivamente el nuevo campo de "football" del Sevilla F. C. Para el partido inaugural se tenía pensado el desplazamiento del Real Unión, de Irún; Real Sociedad, de San Sebastián, o Deportivo Alavés, cuyos tres Clubs habíanse mostrado propicios al desplazamiento. A última hora se ha acordado que sea un Club sevillano el que contienda contra el subcampeón andaluz en ese día, y por esta causa los directivos del Sevilla se han puesto al habla con los del Real Betis Balompié, para que jueguen los dos equipos en fecha tan memorable para el Sevilla F. C.

René Petit no se mueve de Irún

IRUN, 2.—René Petit ha desmentido que vaya a alinearse en un equipo de Zaragoza, pues ha firmado ficha por el Real Unión.

Regreso del Barcelona

MONTEVIDEO, 3.—El sábado por la noche, después de terminar el partido que jugó contra el Nacional, el equipo del Barcelona F. C. embarcó en el transatlántico "Reina Victoria Eugenia", de regreso a España, siendo objeto de una cariñosa despedida.

Comentando el partido del sábado y en general la actuación de los jugadores catalanes en su reciente excursión a América del Sur, los diarios dicen que, no obstante su desgraciado resultado, los jugadores del Barcelona F. C. forman un buen equipo.

Real Oviedo-Osasuna

OVIEDO, 2.—Se ha aplazado hasta el 16 el partido entre el Real Oviedo y el Osasuna de Pamplona, que había de jugarse el 9 en esta ciudad.

REGATAS A REMO

Eliminatorias de las de Donostia

SAN SEBASTIAN, 3.—Ayer desde primera hora se notó en la ciudad una animación extraordinaria con motivo de las regatas de traineras, aparte de los demás actos que se celebraban. De la costa y de la parte de la frontera llegaron los trenes y los tranvías atestados. Las inmediaciones de la bahía de la Concha, la playa y el paseo del Príncipe de Asturias y estribaciones de los montes Urgull y de Igueldo aparecían cuajados de público, así como el muelle. Se calcula en más de 25.000 personas las que esperaban el comienzo de la prueba. Muchos de los espectadores depositaron sus donativos en la mesa cercana del Club Náutico, a beneficio de la Vejez del Marino. En la bahía había cerca de un centenar de embarcaciones, algunas engalanadas y todas ocupadas por muchos aficionados al deporte náutico. En la terraza baja del Náutico amenizaba el espectáculo la Banda Municipal.

A las diez de la mañana se dió salida a las traineras de la primera serie, que hicieron el recorrido en este orden:

Primera serie

1, AITA SAMPEDROKOA, de Pasajes de San Pedro, patroneada por Manuel Arrillaga. Tiempo: 19 m. 40 s. 4/5.

2, "Ama Guadalupekoa", de Fuenterrabía, patroneada por Manuel Goicoechea, en 20 m. 13 s.

3, "Arralde", de Zumaya, patroneada por Carmelo Urrestilla, en 21 m. 8 s.

Poco después se dió la salida a la segunda serie, con el siguiente resultado:

Segunda serie

1, SANJUANDARRA, de Pasajes de San Juan, patroneada por Francisco Laboa. Tiempo: 20 m. 16 s.

2, "San Antonio", de Fuenterrabía, patroneada por Francisco Berra, en 20 minutos 35 s. 3/5.

3, "Virgen del Mar", de San Sebastián, patroneada por Francisco Baquerriza, en 20 m. 48 s. 2/5.

Quedan, pues, clasificadas para la final, o sea la regata de honor, que se celebrará el domingo próximo, las traineras de Pasajes de San Pedro y Fuenterrabía (marinos). "Aita Sampedrokoa" y "Ama Guadalupekoa", respectivamente, que son las que han empleado menos tiempo. Se disputarán, con las embarcaciones cambiadas, el premio de 12.000 pesetas.

El triunfo de los marinos pasaitarras fué premiado con una calurosa salva de aplausos cuando aquéllos desembarcaron, y el numeroso público que desde Pasajes vino a presenciar la regata marchó exteriorizando su alegría y con la confianza de triunfar en la regata de honor.

PUGILATO

Amador vence a Gabiola por descalificación

SANTANDER, 3.—Ayer tarde, en la Plaza de Toros, se celebró el combate de revancha entre Gabiola, campeón de España de semipesados, y Amador Rodríguez, "challenger" del título. En este combate no se ponía en juego el campeonato. Asistió mucho público. En el primer asalto los dos rivales atacaron con ímpetu. Amador largó un zurdazo, a lo que Gabiola contestó con un "uppercut". El asalto, en general, fué de Amador. El segundo estuvo más igualado. Se hizo cuerpo a cuerpo, sin que, a pesar de lo bien que se colocaron, hubiera superioridad po ralguno. El asalto fué tablas. En el tercero siguió el cuerpo a cuerpo, y el árbitro tuvo que intervenir continuamente para separar a los contendientes. En un ataque del montañés éste llevó a las cuerdas a Gabiola y le golpeó muy fuerte con la izquierda. Gabiola contestó con un formidable golpe bajo, al que siguió un rodillazo en el estómago. Amador se retorció del golpe y cayó al suelo, donde el árbitro le contó los diez segundos. El escándalo que se produjo fué tremendo. Hubo gritos, imprecaciones contra Gabiola, etc. Ante la alegación de golpe bajo, mediaron los médicos y discutieron los jueces, y ante la existencia del golpe bajo, Gabiola fué descalificado, y proclamado vencedor Amador Rodríguez. Actuó de árbitro el señor Munich, de la Federación Catalana, que lo hizo acertadamente y ajustándose al reglamento.

¿Un combate Alis-Ara?

BARCELONA, 3.—Santiago Niñerola, en representación del campeón español Alis, ha aceptado el reto lanzado por el aragonés Ara, para el título.

Tunney en París

PARIS, 3.—Esta mañana ha llegado a esta capital el campeón mundial de todas las categorías, el boxeador Gene Tunney, hospedándose en el hotel Jorge V, situado en la avenida del mismo nombre.

Tunney ha declarado en la estación, momentos después de llegar, que partirá de vuelta para América en la segunda década de octubre.

Antes de marchar visitará Londres, regresando a Dublín para despedirse de sus parientes y de la población irlandesa, que le ha recibido—según confesión del propio Tunney—como a una personalidad de primera clase.

Victoria aplastante de Godfrey

CHICAGO, 3.—George Godfrey ha vencido por "k. o." en el segundo asalto a Pierre Charles, campeón de Bélgica, con un directo de izquierda y un gancho de derecha a la mandíbula. El belga queda eliminado del torneo de Rickard.

El Cinturón Madrid

Resultados de los cuartos de final celebrados el domingo en el campo de la Ferroviaria:

CARLOS VERAZA venció a Faustino Vallejo (moscas) por puntos.

MANUEL G. JIMENEZ a Manuel Antoñanzas (moscas) por abandono en el segundo asalto.

ANGEL GALENDE a Pedro León (extraligeros) por puntos.

VICENTE CLARAMUNT a Manuel Alvarez (extraligeros) por abandono en el cuarto asalto.

ARTURO GUZMAN a Bernabé Martín (plumas), por "k. o." en el primer asalto.

AVIÑO a Urrea (ligeros) por descalificación.

JOAQUIN HEREDIA a Emilio Pérez (ligeros) por abandono en el segundo asalto.

JUAN MARTINEZ a Modesto Alvarez (medio) por puntos.

* * *

La próxima velada se celebrará el jueves próximo, a las diez treinta de la noche.

CICLISMO

Bover vence a Neffatti

PALMA DE MALLORCA, 3.—En el velódromo del Veloz Sport Balear se celebró ayer un "match" entre Bover, entrenado por Montaner, y Alí Neffatti, por Andrée, de 50 kilómetros. Triunfó Bover, que sacó a su rival dos vueltas de ventaja, empleando un tiempo de 50 minutos 35 segundos en el recorrido.

Una prueba de la U. V. E.

El domingo se celebró, bajo la organización de la U. V. E. (región Centro), el Gran Premio "Dilecta" en el recorrido Madrid-Toledo y regreso, con un total de 135 kilómetros. Los resultados fueron:

1, MANUEL LOPEZ. Tiempo, 4 h. 28 m.; 2, Francisco España, en 4 h. 30 m. 50 s.; 3, Luis Grosso, en 4 h. 34 m.; 4, Antonio Grande, en 4 h. 39 m.; 5, Santiago Montejano, en 4 h. 43 m. 50 s.; 6, Antonio Pérez García, en 4 h. 44 m. 33 s.; 7, Francisco Espada Zoya, en 4 h. 45 m.

Campeonato del Velo Club Portillo

La sexta y última prueba del campeonato social del Velo Club Portillo, celebrada el domingo entre Madrid-El Plantío y regreso (50 kilómetros) ofreció los siguientes resultados:

1, FERNANDO DE PADILLA, en una hora 21 minutos 10 segundos.

2, M. del Prado; 3, José Cuenca; 4, Miguel Santos. Quedó clasificado campeón José Cuenca.

La Vuelta a Aranjuez

En la Vuelta a Aranjuez (90 kilómetros), que tuvo lugar el domingo, hubo los resultados siguientes:

1, UBALDO MUÑOZ, en 2 horas 11 minutos.

2, Norberto Abad; 3, Miguel García; 4, Salvador García.

AUTOMOVILISMO

Una "gymkhana" en Sanlúcar

SANLUCAR DE BARRAMEDA, 3.—En la Plaza de Toros se celebró una "gymkhana" automovilista, en la que se disputaron valiosos premios. Tomaron parte gran número de automovilistas.

Inscripciones para el Gran Premio de Europa

MILAN, 3.—Para el Gran Premio automovilista de Europa, que se correrá el día 9 del corriente mes de septiembre en el autódromo de Monza, se han inscrito los siguientes coches y corredores:

1, Materassi (Talbot); 2, Arcangeli (Talbot); 3, Brilli Pera (Talbot); 4, X. X. (Talbot); 5, Maggi (Maserati); 6, Borzachini (Maserati); 7, Maserati (Maserati); 8, Campari (Alfa-Romeo); 9, Kessler (Alfa-Romeo); 10, D'Ahetze (Bugatti); 11, Ghica Cantacuzino (Cozette Speciale); 12, Chiron (Bugatti); 13, Drenet (Bugatti); 14, Blacque Belair (Bugatti); 15, Bouriat (Bugatti); 16, Tonini (Bugatti); 17, Blancas (Bugatti); 18, X. X. (X.); 19, Stefunelli (Bugatti); 20, Gilera (Bugatti); 21, Fisauli (Maserati); 22, Aymini (Delage); 23, Serboli (Delage); 24, Ceratto (Delage); 25, Nenzioni (Bugatti); 26, Probat (Bugatti); 27, Williams (Bugatti); 28, Foresti (Bugatti); 29, Rosti (Talbot, y 30, Letterio (Maserati).

CINES Y TEATROS

GACETILLAS TEATRALES

TERRAZA DEL CINE DEL CALLAO

Exito inmenso: **"Amalas y déjalas"**, por Luisa Brook.

TERRAZA DEL CINE DE SAN MIGUEL

Gran éxito de **"Paraíso para dos"** y **"Amor de estudiante"**, por Marcelina Day.

Jardín de Cine Goya

Gran éxito de **"Trípoli"**. Ultimos días. **"La prefiero rubia"**.

Cartelera de espectáculos

LOS DE HOY

APOLO (Alcalá, 49). — Compañía de Aurora Redondo-Valeriano León.—7 (3 pesetas butaca), Mademoiselle Naná.—11 (5 pesetas), Don Floripondio.

FUENCARRAL (Fuencarral, 143).—Presentación de la compañía del teatro de Verano.—6,45, Serafín el Pinturero.—10,30, La reina mora y La revoltosa.

NOVEDADES (Toledo, 83).—A las 6,30, Sandías y melones y Juanilla la Perchelera.—A las 11, La mejor del Puerto (grandioso éxito).

CIRCO DE PRICE (Plaza del Rey). A las 10,30, variada función por la gran compañía de circo. Selecto y variado programa. Exitos grandioso.

PALACIO DE LA MUSICA (Pi y Margall, 13).—A las 6,30 y 10,30. Cómica. Los tres valientes. El murciélago. Butaca, una peseta. Sillón, 0,50 pesetas.

CINE DEL CALLAO (Plaza del Callao).—6,30, 10,30 (terraza). Redactor fotógrafo (cómica). Cabaret, por Gilda Gray. Revista Paramount. Amalas y déjalas, por Luisa Brook.

CINEMA GOYA (Goya, 24).—Tarde, 6,30. Noche (jardín), 10,30. Revista Paramount núm. 44. La prefiero rubia. Trípoli.

CINE IDEAL (Doctor Cortezo, 2).—6,30 y 10,30. Revista Paramount. Fuerte y simpático (Richard Holt). ¿Cuándo estamos casados? (Mae Bush). Butacas de patio, 0,50.

(El anuncio de las obras en esta cartelera no supone su aprobación ni recomendación.)

Un muerto y varios heridos en riñas

Intoxicados por comer sardinas. Un puñetazo épico.

Sebastián Serrano Jiménez, de cuarenta años, vecino del barrio de Rusafa, 2, fué agredido en riña por Pedro Moreno Gil, de cincuenta y dos años, que vive en Amadeo, 6, Puente Vallecas. El primero resultó muerto de una cuchillada en el corazón. La riña tuvo su origen por una cuestión baladí. El agresor ha sido detenido.

Herido gravísimo en un vuelco

En el kilómetro 10 de la carretera de La Coruña volcó el automóvil del servicio público 16.630, conducido por Miguel García Fegugidal, y ocupado por Esteban de Diego Prieto, de veinte años, domiciliado en Luisa Fernando, 7, y Joaquín Maya. Esteban sufrió gravísimas heridas y fué hospitalizado en Pozuelo. El otro ocupante fué asistido de lesiones graves, y el conductor de lesiones de pronóstico reservado.

OTROS SUCESOS

Riña en un tranvía.—En la calle de Goya riñeron Francisco Agracot Portales, de treinta y tres años dimiciliado en Jorge Juan, 18, y el conductor del tranvía 1.641, Burgonocero Campano, de veintiseis, que vive en Pedro Fernández Labrador.

El primero sufrió lesiones de pronóstico reservado, y el otro leves.

Se fingen agentes de Seguridad.—Por fingirse agentes de Seguridad, han sido detenidos a petición del jefe de la estación del "Metro" de la Gran Vía, Manuel Taquero González, de veinte años, que vive en Peña de Francia, 6, y José Rivert Sánchez, de veinticinco años, domiciliado en Rodas, 98.

No paga el hospedaje.—Dolores Silva López, de treinta y seis años, domiciliada en Tudescos, 42, primero, ha denunciado a Miguel Padilla Mora, de veintiséis, por no haberla pagado 99 pesetas de hospedaje.

Herido grave.—Trabajando en una obra de la Avenida del Valle, se produjo lesiones graves Manuel Blanca Prieto, de cuarenta y ocho años, vecino de Vallecas.

Un carrero temible.—Por no ayudarle a cargar un carro, golpeó e hirió de pronóstico reservado Arturo Martínez Ruiz, de treinta y nueve años, domiciliado en Alejandro Sánchez, 9, a Feliciana Campillo Romeral.

Timan 100 pesetas.—Por el procedimiento del sobre le timaron unos desconocidos en el Paseo del Prado 100 pesetas a María Vallejo Navarro, de treinta y nueve años, vecina de Móstoles.

Intoxicados.—Angel Sánchez González, de treinta y siete años; Consuelo y Angeles Sánchez Pérez, hijas del anterior, y Eduardo Mérida sufren intoxicación de pronóstico reservado por ingerir sardinas en conserva adquiridas en una tienda de la calle de Ricardos, número 15, propiedad de don Maximiano Mediavilla Martín.

Le rompe la cara boxeando.—Federico López Torres, de diez y nueve años, domiciliado en Pacífico, 45, bajo, boxeaba en ejercicios de entrenamiento con un tal Cano, en el Ring Club.

El citado Cano le sacudió tan tremendo directo a la cara, que le produjo una herida en el parietal izquierdo con rotura de todos los tejidos blandos, dejando al descubierto el periostio. Pronóstico reservado.

Una puñalada.—Calixto Alhóndiga Garrido, de cincuenta y un años, que vive en Ruda, 14, en calidad de huésped, llamó la atención a otro huésped para que le dejara dormir, pues le molestaba con ruidos y voces. El aludido, por toda respuesta, le asestó dos cuchilladas en el vientre, de pronóstico grave.

El agresor, que es cangrejero, no ha sido hallado.

PINILLOS Espoz y Mina, 5. El mejor fabricante de camas de metal, sin competencia en clase.

SALICILATO DE BISMUTO Y CERIO DE VIVAS PEREZ
Vómitos Diarreas CURAN pronto y bien Cólera-Tifus Disenterías
INDISPENSABLE A LOS VIAJEROS

AHORA, EN SEPTIEMBRE, AL VENIR A MADRID, DIRIJANSE AL HOTEL INFANTE DON JUAN CALLE RECOLETOS, 10, o escriban pidiendo reserva de habitaciones, por estar casi siempre lleno, ya que es el más confortable y predilecto de familias con precios reducidos.

Folletín de EL DEBATE 52)

ANDRE BRUYERE

LIANA, LA DE LOS LABIOS CERRADOS

(NOVELA)

ble aún que el convento de sor Julia en Monterreal. Eran huérfanas de padre, sin el que se quedaron siendo muy niñas todavía. No tenían nadie a quien acercarse, en quien buscar calor y apoyo en este mundo. La una, sobre su invalidez física, sufría los tormentos de una terrible enfermedad, probablemente incurable; la otra, había malgastado los más bellos años de su juventud, acaso su existencia entera. Y una y otra no eran sino restos de un naufragio de la vida que las olas de la adversidad traían y llevaban a su antojo.

¿Quién podría reconocer a la rica y elegante Liana de Cassan en aquel miserable e ignorado refugio al que había venido a acogerse?

Mientras tanto, la brusca desaparición de la huérfana era comentada con interés pocas veces igualado, con verdadero apasionamiento y en los más diversos términos por la gente toda de Monterreal, que no sabía hablar de otra cosa.

En el castillo, la sensación que el hecho causó no es para descrita. La condesa de Asprea leyó y releyó, sin salir de su asombro, los pocos renglones escritos en la esquela encontrada en el cuarto que había ocupado la joven.

Eran unas líneas breves, llenas de un misterioso sentido. Liana se excusaba de verse en la imprescindible necesidad de marcharse sin pérdida de momento, sin tiempo para despedirse, y expresaba su profunda gratitud por todo lo que con ella habían hecho los dueños del castillo.

—Inconcebible—repetía la señora de Asprea, dando vueltas entre sus manos al papel.

Myriem no podía contener las lágrimas y se entregaba sin reservas a su dolor. Roger parecía alelado y erraba por el parque, por el invernadero, por el interior de la casa, como alma en pena.

—He sido yo quien la ha obligado a marcharse—se dijo—. Ha querido huir de mí y por eso se ha escapado.

Esta creencia del joven conde comenzó a compartirla su madre. La misma tarde de la desaparición de la señorita de Cassan, llegó al castillo una carta, que vino a aumentar la desorientación, que sumió a todos en la mayor perplejidad. Era de un notario, cuyo nombre no habían oído pronunciar nunca, y que se decía encargado de investigar el paradero de una muchacha, que en calidad de señorita de compañía, viajaba con una anciana señora enferma, de la que se tenía la sospecha de que se hubiera detenido en Monterreal, hacía unos meses, cuando se dirigía a Burdeos.

Añadía la carta, que la familia de la joven la buscaba para asuntos que la interesaban, pero que desde hacía tiempo había perdido su rastro, si bien había oído que estaba o había estado empleada en el castillo de los condes de la Asprea, en Monterreal.

Aunque los datos no podían ser más precisos, ni la castellana ni su hija quisieron darles crédito.

—No es posible que se trate de Liana de Cassan—repetía la condesa, más asombrada cada vez—, porque en la carta se habla de ella como de una criada más o menos distinguida; desde luego, como de una persona que está al servicio de otra, y la señorita de Cassan, si servía a alguien, era a su tía y protectora.

—¡Oh!, esto no puede ser más que una patraña mal urdida—contestaba Myriem, apretando los dientes.

Roger conservaba en su rostro una intensa palidez, esa palidez característica de los enfermos que han estado varios días bajo los efectos del delirio de una alta fiebre.

El mismo día, un viajero elegantísimo, de aire marcial y aspecto aristocrático llamó la atención por las calles de Monterreal, donde nunca, hasta entonces, se le había visto. Apenas llegó a la ciudad, desde la estación se encaminó a casa del doctor de Bian, con el que sostuvo una conversación que se prolongó más de una hora. Al cabo de este tiempo, el desconocido y el médico salieron juntos del domicilio del segundo, y juntos se les vió entrar en la casa del cura párroco.

Nadie, ni aun Paula y su madre supieron de lo que se había tratado en la conferencia sostenida por los tres hombres. El doctor, sin embargo, anunció aquella noche a su mujer y a su hija, cuando regresó para cenar, que el sobrino de la difunta señora de Cassan había llegado a Monterreal, solicitado, al parecer, por el deseo de visitar la casa en que había muerto su tía.

La señora de Bian no pudo menos de decir, al saber la noticia:

—Lo lamentable, lo verdaderamente enojoso es que Liana haya desaparecido con tanta oportunidad, en el mismo momento de llegar Pablo de Cassan, con el que acaso, hubiera podido venir a un acuerdo.

Su marido no respondió nada a esta observación. El doctor parecía hondamente preocupado, aunque trataba de disimularlo.

El último tren de la tarde, el mismo que se había detenido la víspera en el solitario apeadero para que Liana pudiera saltar al interior de uno de los vagones, camino de París, trajo a Juan de Morellan a su país natal.

En cuanto echó pie a tierra, tomó la dirección de su casa a buen paso, como si cada minuto que pasaba tuviera más prisa por llegar a la Granja. No había encontrado a nadie ni en el tren ni en el trayecto, desde la estación del ferrocarril hasta la casona, y nada sabía, por lo tanto, del suceso que tanto apasionaba a la gente. Pero apenas atravesó el dintel de su morada, sospechó que algo ocurría, al advertir el gesto, más serio que de costumbre, con que salió a recibirle su hermana.

Tití le puso, en brevísimas palabras, al corriente de lo sucedido, sin omitir ninguno de los detalles y antecedentes que le parecieron oportunos. Ante la noticia de la súbita desaparición de Liana, Juan se quedó petrificado, inmóvil y mudo. El joven se encerró en su cuarto, sin despegar los labios, y tía Laide se pasó gran parte de la noche arrodillada cerca del llar de la cocina, y rezando con fervor. En las grandes circunstancias de la vida, en los instantes de angustia como en los de alegría, tía Laide hacía de la amplia cocina lugareña su oratorio particular, y muchas veces, cuando todos dormían en la Granja, la buena mujer desgranaba oración tras oración, ya para pedirle a Dios que acudiese en su auxilio en alguna tribulación grave, ya para darle gracias por algún nuevo favor que hubiera recibido del dispensador de todas las gracias.

Al día siguiente, cuando se levantó, Juan Morellan parecía tranquilizado del todo, y aun se hubiera dicho que la expresión de su rostro era la habitual en él. Sin embargo, no hizo una pregunta siquiera, ni pronunció una sola frase que pudiera relacionarse con un acontecimiento que constituía en Monterreal la actualidad palpitante para todo el mundo.

La gente comenzaba a creer y a decir, sobre todo, que se había encontrado un testamento, otorgado tiempo atrás por la difunta señora de Cassan, en el que instituía heredera universal de su fortuna y bienes a la joven, para demostrarle su gratitud por los cuidados y atenciones de que en todo momento la había rodeado. Tití, que había ido aquella mañana a la ciudad para hacer algunas compras, trajo la noticia a la Granja tal y como la había oído contar. También dijo que había intentado hacerles una visita a los de Bian, pero que no los encontró en su casa, y que se rumoreaba que el elegante forastero llegado a Monterreal la antevíspera, se había hospedado en el domicilio del médico.

Muchas otras cosas, y muy peregrinas, oyó decir, pero una de ellas, sobre todo, había impresionado a Tití, que no se aventuraba a decirla, porque le daba vergüenza.

Por fin, después de algunas tentativas para vencer el rubor de que se sentía invadida, terminó por contarla, en medio de los gestos de asombro de tía Laide; la muchacha no perdía de vista a su hermano Juan mientras hablaba.

Se decía... se decía... no, Tití no podría repetir nunca las palabras, las mismas palabras que había escuchado... y, sin embargo, era lo mejor... puesto que todo el mundo hablaba de ello, incluso Myriem y su madre, a quienes había encontrado en la iglesia, y que no habían podido sustraerse a la tentación de comentar la extraña novela, que alguien había tenido la humorada de forjar... porque no era más que una novela; en fin, se decía que...

—Conseguirás hacernos morir de curiosidad—la interrumpió tía Laide, impaciente.—¿Quieres terminar ya de una vez, criatura?

Y Tití, obediente, terminó. Lo que se decía era que el caballero últimamente llegado, aquel caballero que tanto había llamado la atención por su elegancia, el rico sobrino de la difunta señora de Cassan, el apuesto oficial de Marina, iba a casarse muy pronto... con Liana.

Tía Laide lanzó un grito tan agudo que habría podido despertar a un cataléptico.

—¡Eso es imposible!... Apuesto a que no pasa de ser una intriga urdida no sabemos por quién ni con qué objeto—, dijo la solterona.

Juan no se atrevió a decir tanto. Se puso intensamente pálido y de allí a un momento se levantó de la butaca que ocupaba y salió del saloncito, dejando que tía Laide y Tití siguieran comentando a su gusto el rumor.

Cuando tía y sobrina se cansaron de hablar, Tití de Morellan se dirigió al castillo de la Asprea, donde la

(Continuará.)

LA VIDA EN MADRID

La inspección sanitaria de los alimentos

El alcalde accidental, señor Parrella, manifestó ayer en una nota que la inspección sanitaria de los alimentos se realiza en Madrid conforme a una organización, a cuyo perfeccionamiento se atiende siempre con todo interés.

No está limitada su acción—añade—a los mercados, en donde los funcionarios la desempeñan por iniciativa propia o a requerimiento de los dueños de las mercancías cuando éstos sospechan que las mismas no se encuentran en condiciones favorables para el consumo y quieren, como es lógico, evitar la responsabilidad en que pudieran incurrir, sino que además, y contrariamente a lo que pudiera creerse, esta inspección se lleva con toda intensidad a los establecimientos de todas clases emplazados en el término municipal, a cuyo efecto existen en cada distrito dos inspectores, uno veterinario y otro químico, habiéndose intensificado la acción de los primeros en aquellos distritos que tienen afueras de gran extensión, con el nombramiento de otros veterinarios, en forma que cada distrito es atendido por dos: uno en el interior y otro en el ensanche y extrarradio.

La vigilancia es muy activa, como puede comprobarse por las denuncias que dichos funcionarios presentan en las Tenencias de Alcaldía y por las muestras de alimentos sospechosos que se remiten al Laboratorio, que al año suponen algunos millares. Además no solamente se atiende a las condiciones de los alimentos, sino a la higiene de los locales y a otros detalles, como al empleo de papeles usados, etc.

Por ejemplo, en el mercado de pescados, situado en el de los Mostenses, existe un laboratorio bien dispuesto para la vigilancia del pescado que allí se expende, lo cual no quita que luego en las pescaderías de los distritos, y aun en la venta ambulante, se ejerza la vigilancia que precisan, singularmente en esta época del año, los alimentos fácilmente alterables como consecuencia de la elevada temperatura que se registra.

El abaratamiento de las subsistencias

El alcalde accidental dijo ayer a los periodistas que la campaña emprendida en favor del consumidor daba un buen resultado, como se prueba con los precios máximos y mínimos a que se cotizan en el mercado de la Cebada los siguientes artículos:

Ciruelas, 2 pesetas el máximo y 0,35 el mínimo; higos, 0,70 y 0,20; manzanas, 0,90 y 0,30; melocotones, 1,60 y 0,50; peras de agua, 1,30 y 0,30; ídem de Donguindo, 0,90 y 0,25;; uvas de Villanueva, 0,50 y 0,35; moscatel, 0,80 y 0,50; ídem de la tierra, 0,40 y 0,20; albillo, 0,90 y 0,65; cebollas, 0,20 y 0,15; judíos, 0,50 y 0,25; judías, 0,55 y 0,15; patatas holandesas, 0,30 y 0,27; ídem rosa, 0,25 y 0,22; pepinos, 0,20 y 0,06; tomates, 0,20 y 0,10.

—En los días del mes actual han sido inutilizadas las siguientes cantidades de artículos alimenticios: uvas, 333 kilos; higos, 65; peras, 280; tomates, 245; pimientos, 400 unidades; escarola, 30 docenas; diferentes pescados, 121 kilos.

Han sido multados por expender alimentos adulterados 55 establecimientos, 40 por falta de higiene en los alimentos, 37 por falta de higiene en los locales y 56 por muestras del Laboratorio.

—Dió cuenta el señor Parrella de que había asistido en San Ildefonso a la inauguración de la estatua a la infanta doña Isabel, en representación del Municipio madrileño.

Expresó la satisfacción que esto le había causado, e hizo elogios de la estatua, obra del señor Collaut Valera.

Ultima excursión de los estudiantes extranjeros

Para festejar la terminación del curso de vacaciones organizado por la Facultad de Filosofía y Letras, el domingo realizaron una excursión al Guadarrama los estudiantes extranjeros, acompañados de los catedráticos señores Ovejero, Gil Fagoaga, Sosa y Figueiredo.

Salieron a las diez de la mañana en un autobús de 25 plazas, dirigiéndose por los pueblecitos de Fuencarral, Cabrera y Lozoya, al Monasterio del Paular, adonde llegaron al mediodía.

Antes de comer visitaron la famosa Cartuja, hoy abandonada y en estado ruinoso; en el recinto de la iglesia el señor Ovejero dió unas explicaciones amenas sobre la histórica mansión de los cartujos, fundada por el Rey de Castilla Enrique II, en cumplimiento de un voto; enriquecida después por las donaciones y privilegios de sus sucesores Enrique III y Juan II. Dice que llegó a alcanzar tal prestigio, que cuando Carlos V emprendió la expedición a Argel, para contrarrestar las funestas predicciones del gran marino Andrea Doria en un temporal que amenazaba hundir a la flota, dijo solamente: "¡Animo! Los monjes del Paular rezan en estos momentos por nuestra empresa."

El señor Ovejero habla también de la Orden de los cartujos, que distribuyen el tiempo entre el trabajo y la oración, dentro de una austera disciplina y de un silencio pocas veces interrumpido, participando así de la vida eremítica y conventual. Después de referir algunos otros interesantes pormenores, la disertación del señor Ovejero se refiere al arte español, del cual hace una síntesis, teniendo a la vista los modelos que quedan en el famoso Monasterio.

Dice que tras la decadencia del gótico, el arte en España sigue otros cauces: el plateresco en el siglo XVI; el herreriano, escurialense o neo-clásico en el XVII, y el barroco en el XVIII. Mientras da estas explicaciones, va mostrando las huellas de estos estilos en la verja de hierro forjado y en los retablos de la iglesia.

Después de recorrer las capillas, los largos corredores y otros lugares del Monasterio, se interrumpen las explicaciones para comer en las mesas preparadas debajo de los árboles. Una vez terminada la comida, que fué animada y cordial, se hizo un poco de música en un gramófono portátil, y vuelta nuevamente al claustro del Monasterio, en uno de cuyos rincones más apacibles y tranquilos, el señor Ovejero recitó poesías de Marquina, Enrique Mesa y otros alusivas a las grandezas de Castilla.

Poco antes de las seis se volvió a emprender la marcha, siguiendo el camino de la sierra para llegar al Club Alpino donde fueron agasajados y obsequiados con una espléndida merienda.

A las diez de la noche estaban de regreso en Madrid. El autobús llegó directamente a la Universidad, donde esperaban muchos otros estudiantes. A esa hora, en los pasillos de la Facultad, adornados con plantas y flores, se sirvió un pequeño ágape, que en agradecimiento a las atenciones durante el curso y como final de éste, ofrecían a los catedráticos y excursionistas extranjeros, los oyentes que han asistido a las clases. Hizo el ofrecimiento con palabras sencillas y conmovedoras la señorita Enriqueta Hors, contestando, en nombre de los estudiantes extranjeros, el panameño don Alberto Pereira. Después hicieron uso de la palabra el señor Sosa, como secretario del curso de vacaciones, y el señor Gil Fagoaga, secretario de la Facultad.

También se leyó una cariñosa carta del rector señor Bermejo, adhiriéndose al acto de clausura del curso, y por fin, el señor Ovejero hizo un resumen que fué interrumpido varias veces por los aplausos.

Buzones de alcance

Con los que se han colocado últimamente, son ya cinco los buzones de alcance postal instalados en Madrid. Están situados en los siguientes sitios: Red de San Luis — entre Fuencarral y Hortaleza—, plaza del Callao, Sol—entre Mayor y Arenal—, Sol entre San Jerónimo y Alcalá— y Sevilla, junto al Banco Español de Crédito—. Estos buzones, de color rojo, son dobles: de un lado, la abertura para las cartas que deben ir por las líneas ferroviarias del Norte, y de otro, para las de la estación del Mediodía.

En cada uno hay un cartelito con las horas de recogida. En el de la Red de San Luis se recoge a las nueve, once y catorce, y de alcance, de cuatro a nueve de la tarde cada hora. En los de Sol y Sevilla son también las horas de recogida las de nueve, once y catorce, y de alcance, de cuatro y media a nueve para el Norte y de cuatro y media a nueve y media para el Mediodía, con recogida cada treinta minutos.

La J. C. de San Cayetano

La Juventud Católica de San Cayetano nombró en Junta general la siguiente Directiva:

Don Acisclo Ruiz, presidente; don José Manuel Ayora, vicepresidente; don José García Montero, secretario; don Antonio López Gómez, vicesecretario; don José Fernández, tesorero; don Pedro Botanero, vicetesorero; don Ladislao Martín, contador; don Joaquín Jiménez, bibliotecario; vocales, don Antonio López Ballesteros, don Adolfo Campos, don José Sánchez Rico, don Jesús García, don Eugenio Coreto y don José Sevilla. Consiliarios, don Justo V. López y don Angel Ruau.

Horario de verano en las Bibliotecas públicas

Servidas por el Cuerpo facultativo de Archiveros, Bibliotecarios y Arqueólogos, se encuentran abiertas, todos los días laborables, las siguientes:

Real Academia Española (Felipe IV, número 2).—De 8 a 12.

Real Academia de la Historia (León, número 21).—De 3 ½ a 7 ½.

Biblioteca Nacional (paseo de Recoletos, 20).—De 8 a 2; los domingos, de 10 a 1.

Biblioteca de Filosofía y Letras de Madrid (Toledo, 45).—De 9 a 3; los domingos, de 11 a 1.

Archivo Histórico Nacional (paseo de Recoletos, 20).—De 8 a 2.

Ministerio de Hacienda (Alcalá, números 7 y 9).—De 9 a 2.

Real Conservatorio de Música y Declamación (Felipe IV, 1).—de 10 a 2.

Real Sociedad Económica Matritense (plaza de la Villa).—De 8 a 2.

Facultad de Derecho (San Bernardo, número 59).—De 8 a 2, excepción del mes de agosto, que será de 8 a 1, por motivo de limpieza. Los motivos, de 10 a 1.

Facultad de Medicina (Atocha, 104). De 8 a 2; los domingos, de 10 a 12.

Museo Arqueológico Nacional (Serrano, 13).—De 8 a 2; los domingos, de 10 a 1. La consulta de libros requiere autorización del jefe del Museo.

Facultad de Farmacia (Farmacia, 2). De 9 a 12 y de 3 a 6.

Museo de Ciencias Naturales (paseo del Hipódromo).—De 8 a 2.

Museo de Reproducciones Artísticas (Alfonso XII, 58).—De 9 a 12 y de 4 a 7, a excepción del mes de agosto, que se dedica a la limpieza.

Boletín meteorológico

Estado general.—Una depresión profunda pasa por el NW. de Europa, y su influjo alcanza hoy hasta las Islas Británicas. Por Europa Central persisten presiones altas, extendiéndose hasta nuestra Península y produciendo buen tiempo, con cielo despejado y vientos flojos.

Otras notas

Petición de un indulto.—La Junta de gobierno del Círculo de la Unión Mercantil se ha dirigido al ministro de Gracia y Justicia solicitando se recabe por el Gobierno la concesión de un amplio indulto con motivo del 13 de septiembre. Solicita que el indulto alcance a aquellos procesados cuyos sumarios estén en tramitación en la fecha en que se otorgue.

En igual sentido ha elevado otra instancia el Centro de Galicia.

—o—

POMADA CEREO Cura herpes, eczemas, quemaduras. Sabañones ulcerados. grietas, granulaciones.

Los MAS ALTOS PRECIOS. La casa ORGAZ compra alhajas, oro, plata y platino CIUDAD RODRIGO, 13.

TODO FORASTERO QUE VISITE MADRID
NO DEBE EFECTUAR SUS COMPRAS SIN ANTES VER PRECIOS EN
LOS ALMACENES DE LA PUERTA DEL SOL, 15
Entrada libre. Precios fijos. Gran profusión de artículos. Siempre novedades.

Corte vestido punto de seda (para señora), 7,20.
Corte vestido "crep marrocain" (propaganda), 5,85.
Corte vestido seda cruda, de 80 cms. (3 m.), 9,75.
Corte abrigo de piqué de seda, 20,70.
Corte abrigo de raso fulgurante, 15,75.
Corte vestido "kashá" con metal, alta novedad, 20,25.
Corte vestido alpaca inglesa, 17,50.
Corte vestido Cuver-Cot, lana y seda, 16,50.
Velos malla para sombreros, 0,60.
Velos malla con trencilla, 90 × 90 cms., 1,25.
Guantes de hilo blancos, para servicio, 1,10.
Guante de hilo manopla (fantasía), 3,10.
Guantes de seda reforzados, color o negros, 5,90.
Tela encaje de seda, 120 cms., todos colores, 7,95.
Cuellos tul bordado con pechero, a juego, 2,50.
Piezas encaje imitación hilo (11 metros), 1,10.
Gasas metal, colores fantasía, 60 cms., el metro, 2,75.
Encajes metal, variados dibujos, el m., desde 0,45.

Tapices pared, asuntos CACERIA, ARABES, ORIENTALES, vistas de CAPITALES, etc., 16 por 16 centímetros, a 0,70 céntimos; 25 por 25, a 1,75; 50 por 50, a 3,75, y 50 por 100, a 7,50, etc., etc. Hay de tamaños mayores.

Cortes bata batista estampada, 2,80.
Corte vestido voile estampado (gran fantasía), 4,20.
Corte vestido satén mesalina brillante, 5,70.
Colchas damasco de seda (colorido selecto), 16.
Piezas opal con cinco metros, todo el colorido, 5,40.
Piezas tela blanca fina, para confección, 10 ms., 9,75.
Piezas tela de un ancho para seis sábanas, 20,50.
Medias de seda, todos los colores, par, 1,00.
Mantelerías damasco, 6/c, comida, 6,15.
Juego de cortinas de tul bordado, 18,95.
Alfombritas terciopelo ovaladas (40 × 80), 3,25.
Tapetes bordados, tela lavable o paño (120 × 120), 4,25.
Juego cortinas bordadas, lavables, dos hojas (90 por 280), 17,25.
Cortinas de tela lavable, con fleco (una hoja), 5,40.
Almohadones cretona, figuras, rellenos, 1,40.
Tapices yute para centro habitación (120×200), 12,50.
Cretona inglesa estampada, dos caras, 120 cms.; metro, 2,90.
Telas listas orientales, cama turca (130 cms.), m., 5,25.
Juego completo barras doradas, 130 cms., 4,40.
Baúles gran tamaño, muy fuerte, 85 cms., 26,75.

ROPA BLANCA DE LUJO CONFECCIONADA, Y PARA NIÑAS, EN TODAS LAS TALLAS, EN BLANCO Y COLOR. UNIFORMES Y DELANTALES PARA TODA CLASE DE SERVICIOS.

Por 1,90 Camisas blancas bordadas a mano.
Por 2,10 Pantalones, haciendo juego con la camisa.
Por 4,75 Preciosos juegos camisa y pantalón, opal-color.
Por 18,90 Mantelería escocés moderna, seis cubiertos.
Por 68 Juego cama matrimonio tela color, bordado mano.
Por 14,50 Juego cunita celeste-rosa, incrustación.
Por 0,70 Delantales blancos festón y bordado.
Por 3,25 Delantales tela perforada blanca.
Por 1,25 Juego de cuello y puños a juego.
Por 5,25 Uniformes de granité para doncella.
Por 6,50 Uniformes satén brillante, doncella.
Por 8,50 Uniformes otomán, para doncella.
Por 3,25 Tapetitos malla de seda colores.
Por 13,95 Colchas cretona lavable.

ENVIOS A PROVINCIAS

Estos Almacenes, según la importancia de sus compras, obsequiarán a sus favorecedores, con regalos muy originales y caprichosos, para señoras, caballeros y niños. Se remite gratis, a quien lo solicite, catálogo de precios y condiciones de venta. Para los pedidos, remitir su importe por giro postal. La correspondencia, a nombre de la propietaria, señora viuda de García Villa.

Teléfono 10.596

Pluma Corona Nº 70
E. S. Perry Ltd.

La mejor de las plumas
Pídase en todas buenas librerías.

CANAS
Brillantina India SIN GRASA

MARCA REGISTRADA
Unico artículo que sin TEÑIR hace desaparecer las CANAS; devolviendo al cabello su color primitivo. 5 ptas frasco en Perfumerías y Droguerías.

VINOS Y CONAC
Casa fundada en el año 1730
PEDRO DOMECQ
PROPIETARIA de dos tercios del pago de Macharnudo, viñedo el más renombrado de la región.
Dirección: PEDRO DOMECQ Y CIA, Jerez de la Frontera

ACADEMIA CANTOS.-SAN BERNARDO, 2
Ingenieros, Arquitectos, Ayudantes, Peritos, Aparejadores

MOTORES A GASOLINA
Grandes rebajas en precios. Nuevas remesas recibidas. MORENO Y COMPAÑIA, Carrera San Jerónimo, 44.

Pensionado Academia San José
Acreditadísima residencia para estudiantes de todas las carreras. Vigilancia seria, trato distinguido. Director, Rafael Mondria, capellán de Las Calatravas. Relatores, 4 y 6. Teléfono 52.242, Madrid.

"AGUAS DE MARMOLEJO"
Temporada 1.º septiembre al 15 noviembre
Para enfermos del hígado, estómago, riñones, arteriosclerosis, diabetes, artritismo, cloroanemia, etc.
HOTEL DEL BALNEARIO
Agua embotellada: Pídase en todas partes, y por cajas, a la Administración del Balneario en Marmolejo (Jaén).

Heridas, Cortaduras, Desgarros, Quemaduras, Llagas, Sabañones
se curan rápidamente con el poderoso antiséptico alemán
Tafetán líquido Cura-Heridas "JEIL" (Marca registrada)
(Tubo encarnado) PRECIO: UNA PESETA el tubo
Único remedio que tiene estas propiedades. Una vez aplicado forma una delgada capa elástica e impermeable al aire y al agua, permitiendo lavarse y mover la parte dañada sin dificultad alguna, suprimiendo el molesto y antiestético uso de parches y vendas. No debe faltar en ninguna oficina, taller, fábrica, colegio ni hogar. Para vuestra tranquilidad no dejéis de tener siempre a vuestro alcance un tubo de TAFETÁN LÍQUIDO "JEIL" (tubo encarnado).
DESCONFIAD DE IMITACIONES Y EXIGID SIEMPRE TUBO ENCARNADO
CHEMISCHE FABRIK HENRY COHRS. - HANNOVER
Representante general: H. SALLES BARBARÁ, Apartado 199 - BARCELONA
EN VENTA: Principales Centros de específicos, Farmacias y Droguerías de España
DEPOSITARIO PARA MADRID Y PROVINCIAS: S. RODRIGUEZ, Alcalá, 96.

Alimento de buen tono es el
CACAO BLOOKER
EL MEJOR DESAYUNO
Tónico, digestivo, agradable
PÍDALO EN TODAS PARTES
Agentes en España: J. URIACH Y C.ª S. A. Bruch, 49 BARCELONA

COCINAS
a petróleo y gasolina "patentadas"
a toda garantía y seguridad desde 17.50. Pida catálogos IBARRONDO
Infantas, 29. Esquina a Colmenares.

†
TERCER ANIVERSARIO
EL SEÑOR
DON LEOPOLDO GALAN Y G. CARVAJAL
Falleció el 5 de septiembre de 1925
Después de recibir los Santos Sacramentos y la bendición de Su Santidad
R. I. P.
Su viuda, doña María Mahy y Vigodet; hermanos, hermanos políticos, tía, sobrinos, primos y demás parientes
SUPLICAN una oración por su alma.
El funeral que se celebre el día 5, a las nueve, en la parroquia de Santa María la Real de la Almudena (capilla del Carmen) y todas las misas que se digan en la parroquia de San Sebastián, religiosas del Corpus Christi (Carboneras), iglesia Pontificia, el manifiesto y las misas en la iglesia Apostólica (Nicasio Gallego) y todas las que se celebren ese día en Avilés (Asturias) y religiosas Reparadoras de Vitoria, serán aplicados por su eterno descanso.
Hay concedidas indulgencias en la forma acostumbrada. A. 7

El Arzobispo de Puebla habla de Méjico

En el Estado de Tlaxcala sólo quedan dos o tres sacerdotes

Monseñor Vera visita los santuarios marianos para implorar por su país

El viaje a Europa ha tenido por objeto realizar la visita "ad límina" al Pontífice

El Arzobispo de Puebla (Méjico), que, como saben nuestros lectores, llegó el sábado a Madrid, nos ha manifestado que el principal objeto de su viaje a Europa fué cumplir la visita "ad límina" al romano Pontífice, que ya ha efectuado. Esta visita, para dar cuenta a Su Santidad del estado de las diversas diócesis, deben realizarla todos los Obispos de América los años terminados en cuatro y en nueve; pero monseñor Vera pidió autorización al Papa para adelantarla un año, ya que actualmente poco tiene que hacer en el destierro, y para 1929, dice, puedo haber muerto o estar de regreso en Puebla muy atareado con la reorganización de la archidiócesis.

Las excursiones de monseñor Vera por algunos países de Europa tienen por fin principal visitar el mayor número posible de santuarios de la Virgen para implorar a los pies de Nuestra Señora por los fieles mejicanos. En cuanto a la situación religiosa de Méjico evade en lo posible hablar de ella; únicamente nos dice que sólo un verdadero milagro puede salvar la piedad mejicana en medio de la triste situación que priva a los fieles de la recepción de los Sacramentos. Sin embargo, tiene puesta su confianza en Dios y espera que todo se ha de arreglar.

La diócesis de Puebla comprende dos Estados: el de Puebla y el de Tlaxcala. En el primero, la situación, sin dejar de ser tristísima, no es tan lamentable como en otras diócesis. Los sacerdotes naturales del país han sido expulsados en pequeño número. En cambio, en el segundo sólo quedan dos o tres sacerdotes de los 90 o 100 que ejercían allí su ministerio. Y hay que tener en cuenta que, aunque el Estado es pequeño, cuenta, desde luego, con más de cien mil fieles. Tlaxcala ha conservado su condición de Estado, por haber sido el único que permaneció independiente frente a la dominación azteca; sus pobladores fueron colaboradores de Hernán Cortés en la conquista. La capital sólo tiene unos dos mil habitantes; pero hay otras ciudades de población mucho más numerosa, como Aznizaco.

Monseñor Vera, nacido en Querétaro, fué canónigo en esta misma ciudad. Nombrado Arzobispo, formó parte del Comité episcopal. Al suspenderse el culto en 1926 continuó en su diócesis sin ser molestado. Nadie le impedía decir misa en su capilla privada, pues la interpretación de las leyes en sentido prohibicionista del culto privado fué posterior a la suspensión del culto en público. En abril de 1927, sin que se le expusieran las causas, fué puesto en la frontera, juntamente con su secretario, padre Freiria; se les denegó la petición de pasaporte.

Ha escrito monseñor Vera un libro titulado "Diario de mi destierro". Lo publicó con el fin de dar cuenta en el mismo Méjico de la situación religiosa. En él cuenta su peregrinación de seis meses por los Estados Unidos. Con los incidentes propios del viaje intercala las noticias que recibe de Méjico, las cartas de consuelo, privadas o colectivas, que recibe del Episcopado de todas partes del mundo, algunas limosnas que recibe, etcétera. En cuanto a las limosnas, nos dice que gracias a ellas se ha podido hacer algo, aunque poco, por los sacerdotes expulsados. En Texas y Laredo se han fundado casas donde son recogidos. En la primera, cuando la visitó, tenían cabida unos cincuenta sacerdotes.

Tenía el propósito de continuar su libro. El volumen aludido recibe también el nombre de "Misterios dolorosos". La segunda parte se titularía, de publicarse, "Misterios gozosos", y comprendería los seis meses de viaje por Europa, con las visitas al Pontífice y a los santuarios marianos. La tercera, "Misterios gloriosos", la reservaba para su vuelta, Puebla, con objeto de narrar los seis primeros meses de trabajos de reconstrucción. No sabe si podrá realizar estos propósitos, por las dificultades que se le han presentado.

El Arzobispo de Puebla ha sido uno de los últimos expulsados. Después de él no sabe si no del Obispo de Tampico, desterrado este mismo año. Al venir a Europa aún quedaban en Méjico, escondidos, 14 Prelados, pues la norma de todos ha sido permanecer con los fieles mientras fuere posible, sin temor a peligros, pues el buen Pastor, dice, debe permanecer guiando su rebaño hasta la muerte.

En Europa ha podido comprobar el interés de todo el Episcopado por la causa católica en Méjico. Las noticias que de su país recibe vienen redactadas en forma imprecisa. Se habla, por ejemplo, de que la epidemia crece o decrece. Por la Prensa poco puede saberse, dado su carácter oficial.

La estancia en Madrid

El domingo por la mañana dijo misa a las ocho en el Colegio Salesiano de Carabanchel Alto; a las diez ofició de medio pontifical e impuso las sontanas a varios novicios, a los que dirigió brevemente la palabra.

Por la tarde estuvo en Madrid, donde recorrió las casas salesianas y algunos lugares de la población. Dirigió la palabra a los niños en el patio del Colegio de María Auxiliadora.

Ayer recibió varias visitas y cumplimentó al Vicario Capitular en ausencia del Prelado.

Permanecerá en Madrid hasta el 20; pero hará varias excursiones, una de ellas a Guadalupe. Siente mucho no poder estar para la coronación de la Virgen de Guadalupe.

Luego marchará a Andalucía y embarcará el día 28 en Algeciras.

En Madrid dará algunas conferencias a religiosos salesianos.

DE SOCIEDAD

San Zacarías

El día 7, festividad de San Zacarías, profeta, celebra sus días el sabio agustino y Arzobispo de Santiago, padre Zacarías Martínez.

Boda

El día 31, festividad de San Ramón, se celebró en la iglesia de Pola de Siero, el enlace de la bellísima señorita Pilar Domínguez y Vigil Escalera con don Ramón Vigil Escalera Muñiz; fueron padrinos doña María Díaz Faes y Alvarez Celleruelo, tía de la novia, y don José Vigil Escalera y Bros, ingeniero de Minas, tío del novio; asistió como representante del juez don Federico Bas y Rivas, registrador de la Propiedad, y firmaron el acta como testigos, por parte del novio, don Ulpiano Prendes González y don Anselmo Vigil Escalera y Bros, tío del mismo, y por parte de la novia, don José Parrondo Presa, alcalde de Pola de Siero, y don Teobaldo Díaz Faes Celleruelo, tío de la novia.

Bendijo la unión el señor Obispo de Almería; ofició el santo sacrificio de la misa don José Fanjul, Arcediano de la Santa Iglesia Catedral de Coria.

Los recién casados salieron para París, Berlín y otras poblaciones del extranjero. Les deseamos una interminable luna de miel.

Próximas bodas

Para muy en breve se anuncian en Bilbao las bodas del hijo del marqués de Arriluce con la señorita Amalia López Dóriga; y de la señorita Gabriela Poveda y Echagüe con el oficial del Ejército don Alfredo Moreno Osorio, hijo de los condes de Santa Marta de Babio.

Natalicio

En Oviedo ha dado a luz una hermosa niña, la condesa de Aguera.

Nuestra enhorabuena a los padres.

Bautizo

En la parroquia de los Angeles recibió ayer las aguas bautismales el hijo recién nacido de don Francisco Luis. Fueron padrinos don Bernardo Valdés, importante industrial establecido en Méjico, y su esposa, doña Felisa Naredo Teja.

Baile

En el palacio que en Sanlúcar de Barrameda posee el infante don Alfonso de Orleáns se celebró el domingo un baile de gala en obsequio de la sociedad sanluqueña y de la colonia veraniega. Asistió selecta concurrencia. El baile duró hasta la madrugada.

Viajeros

Han salido: para Belver, la marquesa de Montalvo; para Fazouro-Fontao, el conde de Fontao; para Villoslada de Cameros, don Zacarías Pascual López.

—Se han trasladado: de Santiago de la Ribera a Cehegín, el conde de Campillos; de Grove a Curtis, doña Virginia Fernández y de Argelés-Gazost a Boecillo, el conde de Morales de los Ríos.

Regreso

Han regresado: de Barcelona, don Joaquín Espinosa y doña María Orozco; de Lazcano, don Fernando Ariño y señora; de Cestona, don José García del Mazo; de San Sebastián, doña Dolores Olona; de Navalperal, don Enrique Yuste; de Pozuelo de Alarcón, don José María Verástegui; de Avila, don Juan Romeo Abarca; de Sigüenza, don Emilio Martínez.

Fallecimiento

En Zaragoza, a los ochenta y un años de edad, ha fallecido, confortada con los auxilios de la Religión cristiana, la virtuosa señora doña Isidora Ferre Benedé, viuda de don Mariano Cambra.

A sus apenados hijos, doña Vicenta, don Mariano y demás familia testimoniamos nuestro más sentido pésame.

El profesorado de los Institutos locales

Hoy se convoca el concurso para proveer las cátedras y las ayudantías

Hoy publicará la "Gaceta" una real orden convocando a los licenciados y doctores que aspiren al profesorado de Institutos locales. El plazo para presentar instancias terminará el 12 del corriente. Se hará constar en la instancia el domicilio, relación de los Institutos en que deseen servir y cátedra a que aspiran, teniendo en cuenta que se pueden solicitar varias.

Pueden presentar instancias en solicitud de ser admitidos a verificar pruebas de selección: primero, los auxiliares de Institutos de Segunda enseñanza que lleven más de dos años de servicio; segundo, los doctores o licenciados que hayan servido por lo menos tres años en centros oficiales dependientes del ministerio de Instrucción pública, y los doctores y licenciados que hayan servido cuatro años en centros particulares de enseñanzas superior y secundaria. A las cátedras de Religión podrán aspirar sólo los doctores y licenciados en Teología.

La remuneración es de 4.000 pesetas anuales, compatible con cualquier otra especie de gratificaciones.

Todos los que soliciten en el plazo señalado, quedan citados en el ministerio de Instrucción pública, el día 14, a las once de la mañana, para dar comienzo a los ejercicios. Hasta esa hora podrán completar la documentación los que la tuviesen incompleta. Las cátedras a proveer por selección en cada Instituto local son seis: Matemáticas y Ciencias Físico-químicas, Geografía e Historia, Fisiología e Higiene e Historia Natural, Francés, Literatura y Terminología científica, industrial y artística; Religión, Deberes Eticos y Cívicos y Rudimentos de Derecho.

Las pruebas de selección consistirán en ejercicios escritos sobre un tema por asignatura, sacado a la suerte de los cuestionarios oficiales.

También se convoca concurso para proveer las ayudantías en dichos Institutos. En cada uno habrá cuatro plazas de ayudantes: una para la sección de Letras, otra para la de Ciencias, otra para la de Educación Física y otra para enseñanza de Mecanografía, Taquigrafía Caligrafía y Dibujo. El plazo de admisión de instancias terminará el 20 del actual.

¿Sufre usted del ESTOMAGO? TOME DIGESTONA (Chorro) Y TERMINARAN SUS SUFRIMIENTOS
VENTA EN FARMACIAS Y DROGUERIAS
CAJA, 3 PESETAS
Exigid la legítima DIGESTONA (Chorro). Gran premio y medalla de oro en la Exposición de Higiene de Londres

COTIZACIONES DE BOLSAS

INTERIOR 4 POR 100. — Serie F (76), 75,85; E (75,85), 75,80; D (75,85), 75,85; C (76), 76; B (76), 76; A (76), 76; G y H (75,25), 75,50.

EXTERIOR 4 POR 100. — Serie E (90,85), 90,85; G y H (90,85), 90,85.

AMORTIZABLE 4 POR 100.—Serie C (84,50), 84,50.

5 POR 100 AMORTIZABLE 1926.—Serie A (103,85), 104,25.

5 POR 100 AMORTIZABLE 1927, LIBRE. — Series F, E, D, C, B y A (105,15), 105,15.

5 POR 100 AMORTIZABLE 1927, CON IMPUESTOS.—Serie F (93), 93; E y D (93), 92,85; C, B y A (93), 93.

1928. AMORTIZABLE AL 3 POR 100. (76,75), 76,75.

1928. AMORTIZABLE AL 4 por 100. (95), 95.

1928. AMORTIZABLE AL 4,50 POR 100.—Series C, B y A (100), 99,75.

5 POR 100 AMORTIZABLE 1920.—Serie E (95), 95; D (95), 95; C (95), 95; B (95), 95; A (95), 95.

5 POR 100 AMORTIZABLE 1917.—Serie E (94), 95; D (94), 95; C (94,25), 95; B (94,25), 95; A (94,25) 95.

DEUDA FERROVIARIA. — Serie A (104,50), 105; B (104,50), 105; C (104,75), 105.

AYUNTAMIENTOS. — Madrid 1868, (99), 99; Villa de Madrid 1918 (96), 96.

VALORES CON GARANTIA DEL ESTADO. — Transatlántica 1925 (noviembre) (100,50), 100,75.

CEDULAS HIPOTECARIAS.—Banco Hipotecario de España 4 por 100 (94), 94,25; 5 por 100 s/c (101,50), 99,50; 6 por 100 (111,25), 111.

EFECTOS PUBLICOS EXTRANJEROS.—Cédulas argentinas, 2,61.

CREDITO LOCAL al 6 por 100 (103,50), 103,50; ídem al 5 y medio por 100 (101,25), 101,75.

ACCIONES.—Banco España (582), 585,50; E. Crédito (465), 460; Central (205), 205; Quesada (128), 129; Cooperativa Electra (145), 146; H. Española (235), 238; Chade (763), 775; U. Eléctrica (172), 172; Telefónica (99,75), 98; Minas Rif (port.) (755), 760; ídem nominativas (680), 685; Duro Felguera, contado (71), 71; M. Z. A., contado (592), 591; Norte España, contado (620), 622; fin corriente (624), 624; "Metro" (180), 181; Tranvías, contado (146,50), 146; fin corriente (146), 147; Azucarera ordinaria, contado (57), 56,50; Explosivos (1.440), 1.435; ídem fin mes (1.438), 1.430.

OBLIGACIONES.—Chade 6 por 100 (105,75), 105,75; U. Eléctrica Madrileña, 6 por 100 (107,25), s/c 104,50; Ponferrada (94), 94; Trasatlántica, 1922, (105,75), s/c 104,25; Norte, tercera (74), 73,65; Asturias, segunda (71,75), 74; tercera (71,25), 74; Huesca (87), 87; Norte, 6 por 100 (105,50), 105,50; Alicante, primera (346,50), 348; F (99,75), 100,40; G (105), 104,50; Córdoba-Sevilla (334), 342,50; Andaluces, gris variable (162), 16125; ídem fijo (215), 213; Metropolitano, 5 por 100 (97), 97.

BONOS.—Azucarera (100,25), 100,25; ídem preferente (94,50), 94,50.

Monedas.	Precedente.	Día 3.
Francos	0,2360	0,2360
Libras	29,19	29,18
Dólares	6,02	6,02
Liras	*0,3160	*0,3150
Marcos	*1,4375	*1,44
Belgas	*0,8375	*0,8385
Suizos	*1,16	*1,16
Escudo	*0,28	*0,28
Peso argent.	*2,5275	*2,54
Cor. checas	*1,795	*1,80
Noruegas		*1,615
Florín	*2,4175	*2,42
Chileno		*0,75

Las notas precedidas de asterisco no son oficiales.

BARCELONA
(Bolsín)

Amortizable 3 por 100, 76,90; Nortes, 124,30; Alicantes, 118,55; Orenses, 47,50; Andaluces, 83; Chades, 776; Filipinas, 425; Explosivos, 294; Minas del Rif, 151,50; Duro-Felguera, 72,50; Aguas de Barcelona, 205,25.

* * *

BARCELONA, 3.—Los cambios de la tarde fueron los siguientes:

Francos, 23,65; libras, 29,25; belgas, 80,80; marcos, 1,44; liras, 31,60; suizos, 116,05; dólares, 6,021; peso argentino, 2,535.

Valores a plazo. Interior, 76,20; Nortes, 623; Alicantes, 596; Orenses, 47,80; Chades, 777; Andaluces, 83,40; Colonial, 585; Hulleras, 104,75; Aguas, 205; Filipinas, 430; Gas, 167; Autobuses, 157; Transversal, 44,21; Explosivos, 1.435; Minas Rif, 757,50; Felgueras, 72,35.

BILBAO

A. Hornos, 185,50; Siderúrgica Mediterráneo, 129; Felgueras, 71,50; Explosivos, 1.460; Resineras, 119; Papelera, 199; Babcock, 123,50; Sota, 1.195; H. Ibérica, 745; H. Española, 240; Rif, portador, 780.

LONDRES

Pesetas, 29,19; francos, 124,28; dólares, 4,8531; francos belgas, 34,9012; ídem suizos, 25,2025; liras, 92,66; coronas suecas, 18,1275; ídem noruegas, 18,185; ídem danesas, 18,1825; ídem austriacas, 34,425; florines, 12,105; marcos, 20,3625; pesos argentinos, 47,37; ídem chilenos, 39,57.

(Cierre.)
(Radiograma especial de EL DEBATE)

Pesetas, 29,205; francos, 124,25; dólares, 4,85 9/32; belgas, 34,90; francos suizos, 25,20; florines, 12,105; liras, 92,65; marcos, 20,36; coronas suecas, 18,13; ídem danesas, 18,19; ídem noruegas, 18,19; chelines austriacos, 34,425; coronas checas, 163,75; marcos finlandeses, 192,75; escudos portugueses, 2,7/32; dracmas, 375; lei, 795,50; mil reis, 5,29/32; pesos argentinos, 47,3/8; Bombay, 1 chelín, 5 peniques, 15/16; Changai, 2 chelines, 5 peniques 1/2; Hongkong, 2 chelines; Yokohama, 1 chelín, 10 peniques, 3/4.

BERLIN
(Radiograma especial de EL DEBATE)

Pesetas, 69,72; dólares, 4,192; libras, 20,358; francos, 16,375; coronas checas, 12,431; mil reis, 0,50; escudos portugueses, 18,85; pesos argentinos, 1,766; florines, 168,20; liras, 21,975; chelines austriacos, 59,057; francos suizos, 80,77.

ESTOCOLMO
(Radiograma especial de EL DEBATE)

Dólares, 3,7375; libras, 18,13; francos, 14,65; marcos, 89,05; belgas, 52,05; florines, 149,85; coronas danesas, 99.75; ídem noruegas, 99,75; marcos finlandeses, 9,42; liras, 19,62.

NOTAS INFORMATIVAS

Al comenzar la semana siguen sostenidos los valores de la Deuda, aunque la mayoría se publican con alguna irregularidad. Suben las series del canjeado de 1917, lo mismo que la Deuda Ferroviaria, y retroceden un cuarto las series A, B y C del Amortizable al 4,50 por 100. Los demás no sufren variación.

Los valores de garantía y municipales continúan encalmados. De las cédulas hipotecarias pagan cupón las del 5 por 100 y se cotizan a 99,50. Mejoran las del Crédito Local al cinco y medio por 100.

En bancarias avanza el España, de 582 a 585,50, y la Banca Quesada, que gana un entero, a 129; retrocede el Español de Crédito cinco puntos, a 460.

Mejoran Nortes al contado; "Metro", un punto, a 181, y Minas Rif nominativas, que gana cinco pesetas y otras cinco al portador. En baja Telefónica, a 98; Alicantes, a 591, y Tranvías al contado, a fin de mes, gana un entero.

Explosivos viene de Barcelona a 1.470; continúa bastante animado el corro y abre a 1.460 al contado y 1.475 a fin de mes. Van descendiendo y cierran a 1.435 y 1.430, respectivamente, que son los cambios más bajos que se hacen en la sesión.

En el departamento del cambio, los francos y dólares registran su cotización anterior de 23,60 y 6,02; las libras bajan un céntimo y cierran a 29,18.

* * *

Moneda negociada:

25.000 francos a 23,60, 1.000 libras a 29,18, 10.000 dólares a 6,02.

* * *

Valores cotizados a más de un cambio:

5 por 100 Amortizable de 1927, libre, series E, D y C, 93 y 92,85; cédulas argentinas, 2,60 y 2,61; Minas Rif, nominativas, 680 y 685; Madrileña de Tranvías, 147-146,50 y 146; Explosivos, 1.460-465-460-445-440 y 1.435, todos al contado; Norte, 623 y 624, y Explosivos, 1.475-470-465-460-455-447-440-435 y 1.430 a fin de mes.

* * *

En Explosivos se hacen dobles de contado a fin corriente al precio de 10 pesetas.

* * *

Cambios medios de la cotización de los efectos públicos y monedas extranjeras en el mes de agosto:

Interior: 75,784; Exterior, 90,035; 4 por 100 Amortizable, 85,309; 5 por 100 ídem canjeado de 1900, 95,925; ídem de 1917, 95,006; 5 por 100 de 1926 103,669; 5 por 100 de 1927, sin impuestos, 104,309; ídem con impuestos, 93,409; 3 por 100 de 1928, 76,240; 4 por 100 ídem, 94,178; 4,50 por 100 ídem, 99,735; Deuda Ferroviaria, 103,563; ídem al 4,50 por 100, 100; Cédulas del Hipotecario al 4 por 100, 94,200; ídem al 5 por 100, 103,563; ídem al 6 por 100, 111,90; cédulas del Crédito Local al 6 por 100, 103,383; ídem al 5,50 por 100, 100,433; francos, 23,553; liras, 31,455; libras, 29,225; dólares, 6,015; pesos argentinos, 2,54.

* * *

La Junta Sindical procederá a nivelar las operaciones realizadas a fin de mes en Explosivos a 1.430. La entrega de saldos se efectuará el día 5.

* * *

Pesetas nominales negociadas:

Interior, 160.500; exterior, 25.500; 4 por 100 amortizable, 10.000; ídem 5 por 100, 1920, 76.000; ídem 5 por 100, 1917 (canjeado), 37.500; ídem 5 por 100, 1926, 5.000; íd. 5 por 100 1927, libre, 224.000; ídem 5 por 100, 1927, con impuestos, 237.500; ídem 3 por 100, 1928, 42.500; ídem 4 por 100, 1928, 4.000; ídem 4,50 por 100, 1928, 40.000; Deuda ferroviaria, 5 por 100, 535.000; Ayuntamiento, 1868, 1.000; Villa de Madrid, 1918, 33.500; Trasatl^a., 1925, nov., 50.000; cédulas Hipotecario, 4 por 100, 5.000; ídem 5 por 100, 12.500; ídem 6 por 100, 47.500; ídem Crédito Local, 6 por 100, 85.500; ídem Local, 5,50 por 100, 39.500; argentinas, 5.000 pesos.

Acciones.—Banco España, 2.500; ídem Central, 3.000; ídem Español de Crédito, 25.000; ídem fin corriente, 6.250; Banca Quesada, 5.000; Electra Madrid, A 6.500; Hidroeléctrica Española, 9.000; Chade, 52.500; Unión Eléctrica Madrileña, 30.000; Telefónica, 17.500; Minas Rif, al portador, 50 acciones; ídem, nominativas, 186 acciones; Felguera, 9.500; M. Z. A., 150 acciones; Metro, 4.000; Norte, 25 acciones; ídem fin corriente, 275 acciones; Madrileña de Tranvías, 73.500; ídem fin corriente, 175.000; Azucareras ordinarias, 25.000; Explosivos, 32.100; ídem fin corriente, 62.500; dobles de contado a fin corriente, 25.000.

Obligaciones.—Chade, 12.000; Unión Eléctrica Madrileña, 6 por 100, 5.000; Ponferrada, 17.500; Transatlántica, 1922, 1.500; Norte, tercera, 9.000; segunda, Asturias, 25.000; tercera, 37.500; Huesca-Canfranc, 11.000; Norte, 6 por 100, 17.500; M. Z. A., primera, 20 obligaciones; ídem F, 50.500; ídem G, 12.500; Córdoba a Sevilla, 3 obligaciones; Andaluces, gris, variable, 3 obligaciones; ídem fijo, 6 obligaciones; Metro, 5 por 100, 12.000; Azucareras, bonos, primera, 7.500; ídem segunda, 3.000.

LA SESION EN BILBAO

BILBAO, 3.—En la sesión de hoy las acciones del Banco de Bilbao operaron a 2.330 pesetas, con ofertas a última hora al mismo cambio. Las del Banco de Vizcaya se ofrecieron a 1.995 pesetas. Los Urquijo-Vascongados tuvieron ofertas a 365 pesetas. Los Centrales se demandaron a 200 duros. Las del Banco Hispanoamericano tuvieron ofertas a 229 por 100 y demandas a 227. Los Nortes se demandaron a 622 pesetas. Los Alicantes operaron con peticiones a 594. Las Roblas se pidieron a 615 pesetas. Los Vascongados tuvieron demandas a 800 pesetas. Las Ibéricas nuevas operaron a 745,50 y se ofrecieron a 745. Las Hidroeléctricas Españolas, viejas, operaron con demandas a 240 duros. Las nuevas operaron con demandas a 203 duros. Las Electras del Viesgo operaron con demandas a 620 pesetas. Las Siderúrgicas operaron con demandas a 1.195 pesetas. Los Nerviones operaron con demandas a 670 pesetas. Los Altos Hornos operaron a 185,50 duros y se pidieron a última hora al mismo cambio, con ofertas a 186. Las acciones de Babcock Wilcox operaron a 123,50 duros. Cerraron con demandas al mismo cambio y ofertas a 124. Las Siderúrgicas operaron con peticiones a 129 duros. La Constructora Naval, serie blanca, operó con demandas a 134 duros. Las acciones de Explosivos operaron a 1.460 pesetas y cerraron con demandas al mismo cambio. Los Petróleos se pidieron a 155 duros. Las Resineras operaron a 119 y terminaron con demandas al mismo cambio. Las Minas del Rif, al portador operaron a 755 pesetas y las nominativas operaron a 680. Las Sierra Menera se ofrecieron a 126 pesetas.

RADIOTELEFONIA

Programas para el día 4:

MADRID, Unión Radio (E. A. J. 7, 375 metros).—11,45, Sintonía. Calendario astronómico. Santoral. Recetas culinarias. Campanadas de Gobernación. Prensa. Bolsa. Programa del día.—12,15, Señales horarias.—14, Campanadas. Señales horarias. Orquesta de la estación: "La italiana en Argel" (obertura), Rossini; "Gavota Capricho", Borkiewicz; "Wérther" (fantasía), Massenet. Intermedio, por Luis Medina. La orquesta: "El príncipe Carnaval" (fantasía), Serrano. Revista cinematográfica. La orquesta: "Janette" (vals), Nichols; "Ich Hor'so gern musik" (fox), Egen. Boletín meteorológico. Bolsa de trabajo. Prensa. La orquesta: "Scherzo", Bretón.—19, Sexteto de la estación: "La tajadera" (fantasía), Barrera; "Suite en estilo antiguo", Grieg: a) Preludio; b) Zarabanda; c) Gavota; d) Aria; e) Rigodón. Intermedio, por Luis Medina.—20, Música de baile, por el sexteto.—22, Emisión retransmitida por Sevilla, San Sebastián y Salamanca. Campanadas. Señales horarias. Bolsa. Selección de la ópera de Donizetti, "La favorita", interpretada por Carmen Barea, Sylvia Serolf, Jaime Ferré, José Angerri, coro general y orquesta de la estación; maestro director: José María Franco. Noticias de última hora.—0,30, Cierre.

El pago en oro de los derechos arancelarios

La "Gaceta" del domingo publica una real orden, por la cual y en virtud de la autorización concedida al ministerio de Hacienda por real decreto de 28 del corriente mes para disponer que, durante los plazos que estime conveniente señalar, se exija el pago en oro efectivo de los derechos arancelarios a la importación de mercancías, se dispone:

Primero. A partir del día 10 de septiembre próximo, las Aduanas nacionales exigirán el pago del 25 por 100 de los derechos arancelarios de las mercancías extranjeras que en régimen de importación se despachen desde dicha fecha en adelante en moneda de oro efectiva o en cheques oro o en moneda convertible en oro librados, endosados o avalados por el Banco de España, el Banco Exterior o cualquier Banco o banquero español inscrito en la Comisaría Regia de la Banca privada o Banco extranjero establecido en España. Serán admitidas para dicho pago, por su valor nominal, las monedas de oro de cuño español, y por su paridad intrínseca, las monedas de oro de los demás países que tengan el patrón oro y los cheques representativos de las mismas monedas librados sobre los países que señale la Dirección general de Aduanas.

El 75 por 100 restante podrá liquidarse e ingresarse en moneda corriente con el aumento del recargo del cambio que corresponda.

Segundo. Las mercancías que se importen en paquetes postales o comerciales, quedan exceptuadas del régimen establecido en el número precedente para el pago de los derechos arancelarios, continuando para el despacho de aquéllas el régimen actual sin modificación alguna respecto a la clase de moneda exigible para dicho pago.

Tercero. Las fracciones inferiores a diez pesetas y los adeudos por declaración verbal que efectúen los pasajeros, podrán pagarse como hasta ahora en moneda de plata con el recargo equivalente a los cambios que fije periódicamente el ministerio de Hacienda.

Diabéticos, Artríticos, Nefríticos,

gotosos, todo enfermo del aparato renal e HIPERTENSOS: no olvidéis que para lavar vuestra sangre, cuando hayáis fracasado con toda clase de remedios, dromas, etcétera, debéis beber "AGUA DE CORCONTE". La más perfecta. Miles de curaciones lo acreditan.

BALNEARIO. Gran confort moderno. Baños, agua caliente y fría en todas las habitaciones. Precios moderados. Régimen. Clima de altura, 854 metros. Selecta cocina. "Cine" y orquesta. Pedid catálogos a la Administración, Muelle, 33. SANTANDER.

Abierto hasta el 30 de septiembre.

Protección a la industria nacional

Por real orden de Hacienda se ha concedido un préstamo de 300.000 pesetas a la S. A. "Hidráulica del Urederra", domiciliada en Pamplona, para la terminación de las obras hidroeléctricas que suministrarán el flúido que requiere la explotación del ferrocarril de Estella a Vitoria.

ANUNCIO OFICIAL

Confederación Sindical Hidrográfica del Ebro

CONCURSO

de ejecución de las acequias primarias de los términos de Tardienta y Almudévar (Huesca)

Acordado este concurso por la Junta de Obras del Gállego, las condiciones y modelo de proposición han sido publicadas en la "Gaceta" del día 31 de agosto último.

Peregrinación Española e Hispano-Americana

a Lourdes, París, Reims, Lisieux, Paray-le-Monial, Nevers y otras.

APROBADA Y BENDECIDA POR EL EMINENTISIMO SEÑOR CARDENAL-ARZOBISPO DE TOLEDO

PATROCINADA POR LA MISION ESPAÑOLA DE PARIS

Salida de Madrid y de Barcelona: el 25 de septiembre. Regreso, el 9 de octubre. Billetes de 1.ª, de 2.ª y de 3.ª clase.—**Inscripciones e informes: en Madrid,** R. I. de San Francisco el Grande, don Santiago Hevia; Misioneros del Corazón de María, calle Buen Suceso, n.º 20; parroquia de la Concepción, calle de Goya.—**En Barcelona:** R. P. Florentino Díaz, calle de Rosellón, n.º 175.—**En San Sebastián:** Sr. Cafranca (Agencia de viajes).—**En Valencia:** Don Juan Pérez Burriel, calle Primado Reig, n.º 7.—**En Bilbao:** Misioneros del Corazón de María, calle de San Francisco, n.º 16.

LA NOVILLADA DE LOS SALTOS

EN PROVINCIAS HUBO EL DOMINGO BUENAS CORRIDAS. CASI TODOS LOS ESPADAS CORTARON OREJAS.

Fuera del rato en que Delmonte proporcionó algo de alegría taurina, la novillada del domingo fué una sesión de circo o deportiva: carreras hípicas y pedestres, toros que saltaban al callejón de un modo impecable, concursos de velocidad entre el sexto toro y el debutante Lázareno, concierto de soplidos por acreditados novillos, iluminación eléctrica antes de terminar la novillada y otros variados números. A pesar de tan extraordinaria variedad, el público se aburrió de un modo insuperable.

Salvo en algunos palcos, la plaza estuvo llena.

El primer novillo fué el único que no dió señales de corredor o saltarín. De bella estampa, tenía intenciones no muy recomendables; pero no tan graves como para recibir la lidia que se le dió. Nada en quites. El debutante sale en un achuchón con un "siete" en los pantalones. Delmonte, que había colocado un par de banderillas, muleteó al de Arranz distanciado, entre el peonaje y no sin sustos. Una estocada en la que la punta casi asoma por el otro lado y al estribo.

El segundo novillo fué chico y estaba defectuoso de la vista. Da infinitas vueltas al redondel; al encontrar un caballo choca con él y escapa en seguida. La bronca a la presidencia no cesa en todo el tercio, ni siquiera en los tres. Nadie sabe si la res toma o no toma varas, pues los picadores no hacen más que rozarle. Se le condena a la caperuza. Se le ponen los cuatro pares y salta después de uno de ellos al callejón. Intenta saltarle otras veces. Blanquito le pone a veces la franela por delante y le despacha luego hábilmente de media ladeada, no sin que el torete caiga para volverse a levantar en tres o cuatro ocasiones.

El tercero fué muy parecido al anterior. La lidia siguió en desorden entre continuas carreras en busca del toro, que dió infinidad de vueltas al ruedo. Malo era el manso; pero Lazareno demostró ignorancia, falta de recursos para hacerse con él, sin acertar en la lidia que para ello convenía. Mata el debutante de un pinchazo, casi media, bien colocada.

Y lo mismo continuó la lidia del cuarto, hasta el momento de tocar a banderillas. El toro no había hecho otra cosa que corretear, resoplar y mover la cabeza, parado, de arriba abajo. Delmonte citó al cambio y colocó superiormente un par de banderillas cortas que hizo estallar la primera ovación de la tarde. Brinda el matador desde el centro de la plaza, y hay quien pregunta: ¿Qué habrá visto en el manso? Un ayudado, uno de pecho y un molinete levantan aplausos. Cita Delmonte al natural con la izquierda; pero desiste y ejecuta varios pases por bajo, rápidos y eficaces, como necesitaba la res. Unos cuantos pases más con buena táctica para un pinchazo y una estocada hasta el puño. (Ovación, oreja y vuelta.)

Después continúa la sesión de circo, sin que vuelva a verse ni un lance ni un muletazo. El quinto saltó cinco veces la barrera y lo intentó otras ciento. ¡Un "record"! En el callejón tienen pánico hasta los guardias. Blanquito banderilleó con buena voluntad. Empieza la faena con achuchones y toma toda clase de precauciones. Estocada pesadilla y cinco intentos de descabello. Al poner un par fué cogido el banderillero Pachines, que estuvo en los cuernos un buen rato. El novillo fué adornado con la caperucita negra.

El sexto, de la viuda de Soler, parecía hermano de los de Arranz en lo saltarín, corredor y manso. Desvencijó unas puertas de la barrera, que tuvieron que quedar sujetas de un lado por la piedra de la contrabarrera. Lazareno tuvo "espantás" de larga duración. Pinchó varias veces, una de ellas al aire; intentó otras el descabello, y el toro se acostó. El debutante recibió un aviso. La corrida, que empezó a las seis menos cuarto, terminó a las ocho dadas.

En resumen: una novillada que no fué tal por culpa del ganado y... de los lidiadores.—X.

Parte facultativo

"Durante la lidia del quinto toro ha ingresado en esta enfermería Francisco Martínez (Pachines) con una herida por asta de toro en la cadera derecha, en sedal, de unos quince centímetros de profundidad, que interesa piel, tejido celular, fascia-lata, glúteo mayor y mediano hasta el hueso ilíaco. Pronóstico menos grave.—**Doctor Segovia.**"

Pachines fué operado en la plaza, previa cloroformización, y se le trasladó a su domicilio, Ferrocarril, 14, donde vive con su mujer y un hijo. Según el doctor Segovia, tardará en curar veinte días, por lo menos.

LA DEL DOMINGO EN TETUAN

El público salió el domingo satisfecho de la plaza. Se lidiaron seis buenos bichos de Abente, por Antonio Sánchez y Engenio Ventoldrá.

El madrileño oyó aplausos en sus tres toros. Al primero lo despachó de un pinchazo preciso, que no dió lugar a la puntilla.

Ventoldrá cumplió valiente. Cortó la oreja del sexto, en cuya faena fué ovacionado.

EN PROVINCIAS

EN CEUTA

CEUTA, 3.—Seis Veraguas para Cañero, Algabeño y Barrera. Cañero bien con el rejón. Pie a tierra, mató al primero, después de una faena breve, que le valió la oreja y el rabo. Brindó al Gran Visir.

Al segundo hubo de rematarlo también con el estoque.

Algabeño y Barrera, cumplieron muy bien. Ambos cortaron orejas y rabos.

EN MERIDA

MERIDA, 3.—Ganado de Santa Coloma. Chicuelo, muy mal. Bronca ensordecedora.

Gitanillo dió lugar a otra bronca regular.

Mariano Rodríguez fué el único de la tarde. Cortó orejas y dió la vuelta al ruedo.

LA DE BENEFICENCIA

SAN SEBASTIAN, 3.—Ayer se celebró la corrida de Beneficencia, lidiándose toros de Urquijo, antes Rincón, para los rejoneadores Almeida y espadas Lalanda, Valencia II y Félix Rodríguez.

Es aplaudido el trabajo de los jinetes, que dejan sus toros de muerte al novillero Calderón de la Barca.

Los despacha éste de estocadas únicas, ovacionadas.

En el primero de lidia ordinaria se aplauden varios quites de los tres espadas. Valencia lo tumba de un pinchazo hondo. (Palmas.)

En el otro realiza Valencia una colosal faena. Lo brinda al general Primo de Rivera y lo despacha de un estupendo volapié, que hace innecesaria la puntilla. (Ovación, las dos orejas, el rabo y dos vueltas al ruedo.)

Lalanda cortó la oreja de su primero, al que despachó de una estocada, sin puntilla.

Félix Rodríguez, regular en su primero y ovacionado en el otro, del que se le concedió la oreja.

* * *

SAN SEBASTIAN, 3.—Los beneficios de la corrida de ayer excederán de 60.000 pesetas.

GRAN TRIUNFO DE MARQUEZ Y VILLALTA

PALENCIA, 2.—Toros de Pablo Romero para Villalta, Márquez y Fuentes Bejarano.

Márquez tuvo una jornada memorable, matando a sus dos toros de sendas únicas estocadas fulminantes. (Cuatro orejas y dos rabos.)

Villalta, en el quinto realizó una faena enorme, terminando con un magnífico volapié. (Ovación, dos orejas, rabo, salida a los medios.)

Fuentes Bejarano, muy valiente, cortó también la oreja de su primero.

En resumen, una gran corrida.

EN BARCELONA

BARCELONA, 3.—Plaza de las Arenas. Seis toros de Conradi, dos de ellos bravos, para el rejoneador Cuchet, y cuatro, mansos, para Enrique Torres y Armillita Chico.

Cuchet, muy mal en el primero, en el que recibió abundantes pitos, y mal en el segundo. El primer toro fué ovacionado en el arrastre, y en el segundo un espontáneo fué aplaudido al lancear. Al intentar detenérsele consiguió escapar.

Torres bien con la capa y regular matando en su primero, y muy bien con la capa y banderillas y acertado con el estoque, en el quinto. (Ovación, vuelta al ruedo y música.)

Armillita sólo estuvo breve en su primero y en el sexto no se desquitó con nada El bicho murió de aburrimiento.

La tarde, chicarrante y mala la entrada.

UNA NOVILLADA

CONSTANTINA, 3.—Novillos de Peñalver. En los corrales se inutilizaron dos, y por ello sólo se lidiaron cuatro. Gordillo mató dos y cumplió. Palmeño, valiente. Maera, regular.

LAS CORRIDAS DE HUELVA

HUELVA, 3.—Es grande la espectación para las corridas de feria. El día 6 se lidiarán seis novillos de López Plata, para Bogotá, Palmeño y Carreño, y el 7, reses de Moreno Santamaría, que matarán Gordillo, Palmeño y Nene.

Al efectuar sus compras, haga referencia a los anuncios leídos en EL DEBATE.

SANTORAL Y CULTOS

DIA 4. Martes.—Stos. Moisés, profesor; Marcelo, Ob.; Rufino, Silvano, Vitálico, niños; Magno, mrs.; Marino, dc.; Rosalía, Rosa de Viterbo, vgs.; Cándida.

La misa y oficio divino son de la infraoctava, con rito semidoble y color blanco.

A. Nocturna.—Cor Mariae.

40 Horas.—Parroquia de la Almudena.

Corte de María.—Dolores, en parroquias de S. Luis, S. Sebastián, Carmen, Sta. Bárbara, Sta. Cruz, Sta. Teresa, Stos. Justo y Pástor, y Arrepentidas, Caballero de Gracia, Cristo de la Salud, Calatravas (P.) y Servitas (S. Leonardo).

Parroquia de las Angustias.—8, misa perpetua por los bienhechores de la parroquia.

Parroquia de la Almudena (40 Horas).—Octavario a su Titular. 8, Exposición; 10,30, misa cantada con sermón, señor Pareja; 6,30 t., estación, rosario, sermón, padre Laureano de las Muñecas, capuchino; ejercicio, reserva y salve.

Parroquia de Covadonga.—Novena a su Titular. 6,30 t., Exposición, estación, rosario, sermón, señor Jaén; ejercicio, letanía y salve.

A. de S. José de la Montaña (Caracas).—3 a 6 t., Exposición; 5,30, rosario y bendición.

María Auxiliadora (Salesianos). — 6, 6,30, 7, 7,30, 8 y 9, misas.

María Auxiliadora (Fuencarral, 111).—10,30 a 6,30 t., Exposición.

N. Sra. de Atocha (Pacífico).—7, 8, 9 y 10, misas; 6 t., ejercicio.

O. del Caballero de Gracia.—5,30 a 8,30 t., Exposición.

S. Pascual.—Novena a N. Sra. de Aránzazu. 6 t., rosario, sermón, P. Vicuña, franciscano, ejercicio, motetes, reserva, letanía y salve.

CULTOS A LA PATRONA DE HUELVA

HUELVA, 3.—Con gran solemnidad se celebran en la iglesia mayor de esta capital los tradicionales cultos en honor de la Virgen de la Cinta, Patrona de Huelva. Mañana tendrá lugar, con el mayor esplendor, el traslado procesional de la milagrosa imagen a su santuario, que dista de la capital unos dos kilómetros. Asistirán todas las congregaciones y comunidades de la capital, representaciones civiles y militares. El día 8, fiesta de la Virgen, habrá en el santuario diversos actos. Por la mañana función principal y por la tarde, procesión por las inmediaciones del Santuario.

ENTRONIZACION DEL SAGRADO CORAZON EN UN AYUNTAMIENTO

TERUEL, 3.—En el Ayuntamiento de Bronchales se celebró el acto de entronizar el Sagrado Corazón de Jesús. Se celebró una solemne función religiosa, en la que predicó el P. Ignacio Pamplona, quien leyó luego la fórmula de consagración.

Asistieron las autoridades, el vecindario y toda la colonia veraniega, que es numerosísima.

El Ayuntamiento obsequió espléndidamente a los concurrentes.

—Se han celebrado solemnes actos con motivo de la reparación del hermoso camarín que guarda el Santo Cristo de los Milagros, muy venerado en esta población, que ha contribuído con sus donativos para esta obra.

(Este periódico se publica con censura eclesiástica.)

Oposiciones y concursos

Oficiales de Secretaría de Institutos.—La "Gaceta" del domingo anuncia a concurso la provisión de las plazas de oficiales de Secretaría de los Institutos locales de segunda enseñanza de Fregenal de la Sierra (Badajoz), Ibiza (Baleares), Aranda de Duero (Burgos), Peñarroya-Pueblo Nuevo (Córdoba), Noya (Coruña), Baza (Granada), Oñate (Guipúzcoa), Villacarrillo (Jaén), Ponferrada (León), Calahorra (Logroño), Ribadeo (Lugo), Antequera (Málaga), Lorca (Murcia), Avilés y Cangas de Onís (Oviedo), Ciudad Rodrigo (Salamanca), Arrecife de Lanzarote (Canarias), Madridejos (Toledo) y Requena (Valencia).

LOS AYUDANTES DE INSTITUTOS

La "Gaceta" de ayer dispone que los Ayudantes numerarios de los Institutos nacionales de Segunda enseñanza nombrados con arreglo a lo dispuesto por el real decreto de 5 de marzo del corriente año, teniendo en cuenta que todos ellos han de poseer los títulos de Licenciados en Facultades de Letras o Ciencias, han de remitir a la Dirección general, por conducto de los directores respectivos, certificación expedida por la Facultad en que cada uno de los Ayudantes mencionados hubieran terminado sus estudios del grado de Licenciado, acreditando si adquirieron tal título; todas las indicadas certificaciones deben obrar en el Ministerio antes del día 20.

LA "GACETA"

SUMARIO DEL DIA 3

Gobernación. — R. O. concediendo licencias y prórroga a funcionarios de Correos y Telégrafos.

Trabajo.—R. O. organizando los servicios de la Subdirección de Obras Sociales de la Dirección de Acción Social y Emigración; disponiendo quede firme la resolución del Registro de la Propiedad Industrial, fecha 3 de mayo, que concedió a don Manuel Llenas el de la marca número 68.656.

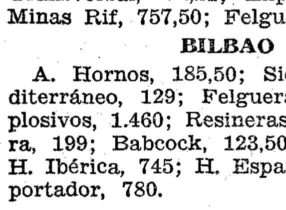

AVICULTORES
alimentad vuestras aves con huesos molidos y obtendréis sorprendentes resultados. Tenemos un gran surtido de molinos para huesos, calderas para cocer piensos, cortaverduras y corta-raíces especiales para avicultores. Pedid catálogo á
MATTHS. GRUBER
Apartado 185, BILBAO

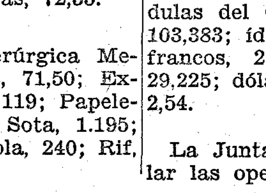

Prensas para uva y manzana desde 50 Pts.

Pedid catálogo a MATTHS. GRUBER, BILBAO, Alam. S. Mamés, 29 al 33.

PARARRAYOS "JUPITER"
Unico eficaz para protección de edificios.
L. RAMIREZ.—3, Coloreros, 3, MADRID.—Tel. 10.115.

HIJO DE VILLASANTE y C.ª

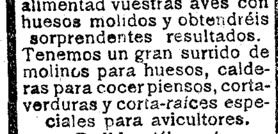

OPTICOS
Príncipe, 10, MADRID
Lentes, gafas e impertinentes. Gemelos prismáticos ZEISS.
Cristales PUNKTAL ZEISS.

CHAVARRI.—Almacenista de carbones.
Casa fundada en 1860. Carbones minerales para aplicaciones industriales y usos domésticos. Agencia exclusiva para la venta del cok metalúrgico de Figaredo. Servicio a domicilio. Exportación a provincias.
Oficinas: SAN MATEO, 6. Teléfonos 15.263 y 11.318.

AGUA DE BORINES
Reina de las de mesa por lo digestiva, higiénica y agradable. Estómago, riñones e **infecciones gastrointestinales** (tifoideas).

†

ANIVERSARIOS

EL EXCELENTISIMO SEÑOR

DON RAMON PLA Y MONJE

MARQUES DE AMBOAGE

Falleció el día 6 de septiembre de 1892

Y LA EXCELENTISIMA SEÑORA

DOÑA FAUSTINA PEÑALVER Y FAUSTE

el 24 de marzo de 1916

R. I. P.

Todas las misas que se celebren el día 5 del corriente en la iglesia de las Calatravas y parroquia de San José; el 6 en la Concepción, San Jerónimo el Real y Jesús, así como las que se digan el 6 del actual y el 24 de marzo en el Santo Cristo de la Salud y en los padres Capuchinos de El Pardo, serán aplicadas en sufragio de sus almas.

Sus hijos, los marqueses de Amboage, y nietos

RUEGAN a sus amigos les encomienden a Dios.

Varios señores Prelados tienen concedidas indulgencias en la forma acostumbrada.

(A. 7)

Oficinas de Publicidad: R. CORTES, Valverde, 8, primero. Teléfono 10,905.

FINCAS
(Sin intermediarios). **BASILIO MUÑOZ, Espoz y Mina, 20 y 22, Madrid. Tf. 52.645.** Edificios propios.

LAPIDAS
V. Molinero. **Progreso, 10, y Mayor, 66. Teléf. 71.231.**

Banco de España

BARCELONA

Habiendo sufrido extravío el resguardo de depósito intrasmisible número 141.315, de pesetas nominales 137.500, en acciones de la sociedad "Nacional Pirelli", expedidos por esta Sucursal en 19 de mayo de 1924, a favor de don José Ciudad Ramírez, se anuncia al público por primera vez, para que el que se crea con derecho a reclamar lo verifique dentro del plazo de un mes, a contar de la fecha de inserción de este anuncio en la "Gaceta de Madrid" según determinan los artículos cuarto y 41 del Reglamento vigente del Banco de España, advirtiéndose que, transcurrido dicho plazo sin reclamación de tercero, se expedirá el corespondiente duplicado de dicho resguardo, anulando el primitivo y quedando el Banco exento de toda responsabilidad.

Barcelona, septiembre, 1928.—El secretario, **G. Rivera.**

ACADEMIA GENERAL MILITAR
Preparación para el ingreso en ella por el competentísimo profesorado militar de la "Academia de Ciencias", Chinchilla, 7. Madrid. Se garantiza la preparación en siete meses, estudiando dos horas diarias, mediante nuestro sistema especial de apuntes y problemas. Preparación matemática por correspondencia pagando sólamente 25 pesetas mensuales con sistema especial de maravillosos resultados. Detalles al director, D. José Irizar. Ambos cursos desde 1 de septiembre.

COCINAS

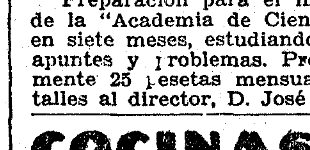

PARA GASOLINA
8 modelos diferentes
CATALOGO GRATIS
L. BALMES
ECHEGARAY, 23 - MADRID

Ingenieros de Caminos
Ingenieros industriales
Preparación por secciones independientes.
ACADEMIA KRAHE
Moreto, 7. Hay internado. MADRID

Quiosco de EL DEBATE
(CALLE DE ALCALA, FRENTE A LAS CALATRAVAS.)

Evita la caída del pelo, le da fuerza y vigor
ALCOHOLATO AL ABROTANO MACHO
EXITO CRECIENTE DESDE EL 28 DE NOVIEMBRE DE 1904
Premiado en varias Exposiciones
Venta exclusiva en Madrid:
LA ALCOHOLERA ESPAÑOLA, CARMEN, 10
Cuidado con las imitaciones

Exíjase esta marca en el precinto del frasco

ACADEMIA DE MAZAS (la más antigua de España)
INGENIEROS Y ARQUITECTOS
SECCION DE BACHILLERATO DE CIENCIAS
Valverde, 22 (toda la casa), Madrid.
La brillante historia de esta Academia nos exime de elogios.
Externos e INTERNADO ESPECIAL para 40 alumnos, con la convivencia del propio director propietario, D. MARIANO DE MAZAS.
Preparación por secciones independientes. Excelente comida burguesa. Baño, teléfono, billar, etcétera. Pídanse reglamentos al director.

ANUNCIOS POR PALABRAS

Hasta 10 palabras, 0,60 pesetas

Cada palabra más, 0,10 pesetas

Estos anuncios se reciben en la Administración de EL DEBATE, Colegiata, 7; quiosco de EL DEBATE calle de Alcalá, frente a las Calatravas; quisco de Glorieta de Bilbao, esquina a Fuencarral; quiosco de la plaza de Lavapiés, quisco de la Puerta de Atocha, quiosco de la glorieta de los Cuatro Caminos, frente al número 1; quiosco de la glorieta de San Bernardo Y EN TODAS LAS AGENCIAS DE PUBLICIDAD

ALMONEDAS

COMPRA venta muebles; lavabos, 18 pesetas; mesillas, 17 pesetas; armarios desde 30 pesetas. Tudescos, 7.

¡ASOMBROSO! Armario dos lunas grandes, panel central, todo haya barnizado y bronces, 200 pesetas. Santa Engracia, 65.

ARMARIO haya barnizado, con bronces, luna grande biselada, 130 pesetas. Santa Engracia, 65.

ATENCION: Grandiosas liquidaciones, sólo treinta días, por grandes reformas. 800.000 pesetas en muebles de todas clases a la mitad de su precio. Santa Engracia, 65.

DESPACHO renacimiento, 1.200; vale 3.000. San Mateo, 3. Gamo.

COMEDOR fantasía, 375; verdadera ocasión. San Mateo, 3. Gamo.

ARMARIO luna, 90; ropero, 85. San Mateo, 3. Gamo.

MESA comedor, 18; sillas, 5; perchero, 16. San Mateo, 3. Gamo.

ARMARIO dos lunas, 175. San Mateo, 3. Gamo.

ALCOBA tres cuerpos, cama dorada, 750. Beneficencia, 4. Gamo.

DESPACHO inglés, 200; bureau americano, 140. Beneficencia, 4. Gamo.

DESPACHO renacimiento; vale 1.000 pesetas, 600 pesetas. Estrella, 10. Matesanz.

ALCOBA chipendal, lunas interiores; vale 8.000 pesetas, 3.000. Estrella, 10.

COMEDOR lunas fantasía, mesa ovalada, sillas tapizadas, 600. Estrella, 10.

ALCOBA, cama bronce, coqueta, mesillas, luna, 740 pesetas. Estrella, 10.

CAMA, colchón y almohada, 50 pesetas. Aparadores, 100. Estrella, 10.

BUREAU americano, muelle automático, 140 pesetas; sillón, 25. Estrella, 10.

ARMARIOS luna barnizados, 110 pesetas. Mesas comedor, 10. Estrella, 10.

CAMA dorada a fuego, con sommier, 100 pesetas. Estrella, 10.

VISITAD exposición muebles. Casa Matesanz compraréis a vuestro gusto, economizando pesetas. Estrella, 10, doce pasos Ancha.

ALMONEDA urgente particular. Comedor, cocina, alcobas. Fernández de los Ríos, 24. Cuarto 3.

ARMARIO con luna, 90 pesetas. Aparadores, 100. Mesillas. Desengaño, 20.

COMEDOR, lunas biseladas, buenas sillas, 500 pesetas; dormitorios. Desengaño, 20.

ALQUILERES

CUARTOS todo "confort" barrio Salamanca, 100 a 250 pesetas. Teléfono 53.575.

MUCHA agua. Catorce, veinte duros. Cartagena, 7. "Metro" Becerra.

ALQUILO cuartos baratos espaciosos, cerca "Metro" Puente Vallecas. Gerona, 5. Razón: portería.

CUARTOS 35 duros. Se arriendan con cuarto de baño y calefacción central en Velázquez, 65.

TIENDA, cuartos 50-70 pesetas. Cinco habitaciones, teléfono. Eraso, 5. Guindalera.

PRINCIPAL magnífico, dos balcones, cinco habitaciones grandes, 65 pesetas. Adrián Pulido, 26 (Cuatro Caminos).

AUTOMOVILES

REPARACIONES eléctricas automóviles, magnetos, dínamos, motores. Carrión y Compañía. Caños, 6. Teléfono 18.832.

MAGNETOS, dínamos, motores (arreglos garantizados), piezas repuesto. Carmen, 41, taller.

ARACIL Ochoa. Talleres mecánicos, reparaciones garantizadas. Castelló, 47. Teléfono 53.304.

SOLICITAD presupuestos anuncio Agencia "Star". Montera, 8, principal. Teléfono 12.520.

AUTOMOVILISTAS. Neumáticos todas marcas, accesorios, aceites lubrificantes. El más barato, Codes. Carranza, 20.

ESCUELA chofers, prácticas conducción mecánica. Hispano, Citroen, Ford, Fiat, otras marcas. Talleres: Santa Engracia, 4.

¡AUTOMOVILES ocasión!, todas marcas, a plazos y contado. Vic. Vallehermoso, 7.

INAUGURACION Garage América, 30 jaulas. Se admiten coches sin jaula, estancia por días,, precios increíbles. Espronceda, 13, paralela a Ríos Rosas; teléfono 35.819.

CAMIONES "Minerva", ómnibus, construcción sin rival en calidad y robustez. Pidan demostraciones. Representación Automóvil Salón. Alcalá, 81.

COMPRAVENTA automóviles todas marcas. Calle Princesa, número 7.

GARAGE Santa Elisa. Magníficas jaulas particulares, seriedad, comodidad independencia. Doctor Esquerdo, 12.

PARABRISAS, alzavidrios, ventiladores, defensas testero, bisagras capot. Narváez. Magallanes, 17.

CALZADOS

CALZADOS crepé. Los mejores. Se arreglan fajas de goma. Relatores, 10.

SUELA cromo "Nomplus" Duración extraordinaria. Impermeabilidad absoluta. Exigidla. Remitimos suelas troqueladas. Apartado 59. Burgos.

SOLO Peláez ensancha el calzado verdad. San Onofre, 2. Taller.

COMADRONAS

PROFESORA y practicanta Mercedes Garrido. Pensión, consultas embarazadas. Santa Isabel, 1. Antón Martín, 50.

CLINICA para embarazadas. Pensión autorizada, consultas gratis. Francos Rodríguez número 18, teléfono 31.967.

COMPRAS

ANTIGUEDADES, compra venta. Pago altos precios. Casa Somera. Echegaray, 12.

SI quiere mucho dinero por alhajas, mantones de Manila y papeletas del Monte, el Centro de Compra paga más que nadie. Espoz y Mina, 3, entresuelo.

COMPRO papeletas Monte. Alhajas. Dentaduras. Plaza Santa Cruz, 7, Platería. Teléfono 10.706.

ALHAJAS, papeletas del Monte y toda clase de objetos. La casa que más paga. Sagasta, 4. Compra venta.

ANTIGUEDADES, compra y venta. Prado, 5, tienda, esquina a Echegaray. Teléfono 19.824.

CASA Serna. Hortaleza, 9. Paga bien alhajas, brillantes, antigüedades, máquinas escribir, aparatos fotográficos, pianos, escopetas, gramófonos, discos, objetos, papeletas Monte.

PAGO bien muebles, alhajas, papeletas del Monte, objetos valor. Espíritu Santo, 24. Compra-venta; teléfono 17.805.

COMPRO, vendo alhajas, ropas, papeletas del Monte, escopetas, maletas. Casa Magro. Fuencarral, 107, esquina Velarde. Teléfono 19.633.

COMPRO, vendo, cambio alhajas, aparatos fotográficos, máquinas escribir, pianos, pañuelos Manila, telas, encajes, abanicos, antigüedades y papeletas del Monte. Al Todo de Ocasión. Fuencaral, 45.

CONSULTAS

ALVAREZ Gutiérrez.-Consulta vías urinarias, riñón. Preciados, 9. Diez una, siete nueve.

DENTISTA. Extracciones sin dolor, cinco pesetas; empastes, 10; dentaduras completas, 125; coronas oro, 23 quilates, 30; trabajos al día. Barradas. Montera, 41.

ALMORRANAS. Curación segura. Consulta y aplicación del tratamiento. Infantas, 36, segundo izquierda. Doctor M. B.

CALLISTA, cirujana. Gabiente,tres pesetas. San Onofre, 3. Teléfono 11.733.

ENSEÑANZAS

ADUANAS, exclusivamente. Academia Cela. Número 1 última oposición pericial. Textos propios. Fernanflor, 4.

OPOSICIONES a Escuelas, secretarios Ayuntamientos, oficiales de Gobernación, Radiotelegrafía, Telégrafos, Estadística, Policía, Aduanas, Hacienda, Correos, Taquigrafía, Mecanografía (seis pesetas mensuales). Contestaciones programas o preparación. "Instituto Reus". Preciados, 23. Tenemos internado. Regalamos prospectos.

OPOSICIONES. Certificados penales en veinticuatro horas, cinco pesetas, incluídos gastos; obtenemos y presentamos toda clase documentos. Agencia Mariscal. Juan de Mena, 15. Madrid.

CORREOS, 100 plazas profesores Cuerpo. Alvarez Castro, 16. Mecanografía. Taquigrafía. Contabilidad.

MAGISTERIO. Preparación oposiciones convocadas, labores inclusive. Colegio Castellano. Magdalena, 30.

OPOSICIONES Escuelas. Academia "Lasso". Fuencarral, 80. Profesorado integrado por maestros primeras categorías. Directores graduados y profesores normales. La más antigua, profesional y mayores éxitos anteriores convocatorias. Correspondencia.

ACADEMIA mercantil. Contabilidad cálculos, taquigrafía, mecanografía, francés, inglés. Atocha, 41.

CORREOS - Telégrafos. Instancias septiembre. Unica especializada. Academia Gimeno. Arenal, 8.

ACADEMIA Santa Teresa. Mecanografía, Taquigrafía, Contabilidad, Cálculos, idiomas. Alvarez Castro, 16.

BACHILLERATO; taquimecanografía, cultura general, francés, contabilidad, ocho pesetas. Romanones, 2.

FRANCES - Inglés. Lecciones económicas. Academia, domicilio. Henri. San Bernardo, 73.

CLASES. Matemáticas, preparatorio ingenieros. Escribid: Caminos. La Prensa. Carmen, 18.

ADUANAS, Policía, secretarios Ayuntamiento. Academia Gimeno. Arenal, 8.

REMINGTON (Academia). Clases diarias de taquigrafía y mecanografía en último modelo de máquina "Remington". Caballero de Gracia, 34 (esquina Peligros).

TAQUIGRAFIA, 300 palabras minuto. Mecanografía ciega en diez lecciones. Ortografía práctica. Reforma de letra. Cálculos abreviados. Contabilidad todos sistemas. Idiomas. Profesorado extranjero. Academia Laso. Fuencarral, 80. Preparación todas carreras. Internado.

ESCUELA Berlitz, Arenal, 24. Teléfono 10.865. Francés Inglés y Alemán. La mejor temporada para estudiantes que necesiten aprender idiomas, es el verano. Hay clases durante todo el verano. Profesores de los países respectivos.

CONTABLES: Preparación industrial, mercantil, bancaria. Colocamos alumnos. Estrella, 3. Colegio.

BACHILLERATO elemental, 25 pesetas, sólo diez alumnos. Padilla, 129. Colegio.

TAQUIGRAFIA mal explicada, es tediosa. García Bote logra hacerla seductora.

ESPECIFICOS

TE purgante Pelletier. Evita congestiones, vahídos. Cura estreñimiento; 15 céntimos.

LOMBRICIDA Pelletier. Purgante delicioso para niños. Expulsa lombrices; 15 céntimos.

UNAS gotas de Iodasa Bellot a las comidas purifica la sangre y evita congestiones. Venta, en farmacias.

CURARA su estómago tomando Polvos Estomacales del Jesuíta. En farmacias. Depósito: Arenal, 2.

FILATELIA

PAQUETES sellos diferentes. Pidan lista gratis. Gálvez. Cruz, 1. Madrid.

FINCAS

Compra-venta

FINCAS rústicas urbanas, solares, compra y venta. "Hispania". Oficina la más importante y acreditada. Alcalá, 16 (Palacio Banco Bilbao).

OCASION; vendo hermosa casa Puente Vallecas, cuarto baño, 7.000 pies de hermoso jardín, pozo. Razón: Eduardo Requena, 12.

VENDO casa barrio Salamanca, próximo "Metro", todo "confort", capitalizada 7%; catorce en Tetuán pueden adquirirse 20.000 pesetas; cambiaría parte en solares; teléfono 13.346.

COMPRA venta de fincas, hipotecas, gestión rápida. Apartado 9.006

VENDO inmediaciones pintorescas Pamplona sólido chalet nuevo, luz, agua fría, caliente, baño, calefacción, lavadero, jardín. Tranvía. 44.000 pesetas. Dirigirse Sandalio Cilveti. Navarra, Villava.

COMPRARIAMOS casa en calle comercial, hasta 1.500.000 pesetas. Apartado 9.062.

VENDO hotel próximo Madrid por marchar al extranjero, con todas comodidades, espacioso jardín garage, y otras dependencias. Dirigir correspondencia "Hotel", Arenal 2. Continental.

FOTOGRAFOS

¡AMPLIACIONES magníficas, inalterables! Sólo las hace Roca, fotógrafo. Tetuán, 20.

HUESPEDES

CRUZ, 3, restaurante. Temperatura ideal por instalación especial; cubierto, abono, carta; especialidad paella diaria. Hotel Cantábrico.

PENSION Nacional, para sacerdotes, caballeros y matrimonios. Todo "confort". Montera, 53, segundo.

PENSION Andalucía. Lujosas habitaciones. Baño, calefacción. Pi Margall, 22, primero.

PENSION Nueva Bilbaína. Todo "confort". Magnífica cocina. Pensión completa desde 8 pesetas. Príncipe, 10.

ALQUILO alcoba dos amigos, baño. Residencia, 2, segundo izquierda. Avenida Reina Victoria.

PARTICULAR. Pensión muy higiénica, 5 pesetas. Rodríguez San Pedro, 51.

PENSION Escribano. Gran "confort". Plaza Santa Bárbara, 4, tercero.

DESEA estable caballeros, con. Trujillos, 5, segundo, cerca Sol.

PENSION Rodríguez. Especialmente para familias, con o sin pensión. Pensión completa, 10 a 25 pesetas. Calefacción, baño. Avenida Conde de Peñalver, 16.

EN lo mejor de Madrid, Príncipe, 17, principal, Pensión Hispano Americana, baño, teléfono, todo "confort"; pensión completa desde siete pesetas.

HOSPEDAJE ofrece sacerdote dos estudiantes, encargándose repaso, si desean. Vergara, 6, principal.

PENSION Castillo. Arenal 27, primero. Calefacción central, baño, teléfono. Desde nueve pesetas.

HERMOSAS habitaciones para huéspedes. Montera, 19, segundo.

CEDO gabinete exterior sin, a caballero estable. Espoz y Mina, 13, portería.

SEÑORITAS alquilan alcoba exterior amueblada. 60 pesetas con ropa. Debate 8196.

PARTICULAR alquila dormitorio exterior, en barrio Argüelles, a estudiante curse en I. C. A. I. Dirigirse Debate 8199.

LA Estrella, pensión completa, cinco pesetas. Jesús Valle, 27, pricipales.

RESTAURANTE La Marina. Cubiertos desde 1,40 en adelante. Abonos desde 75 pesetas las 60 comidas. Manuel Alvarez, Barco, 23.

LIBROS

LIBROS antiguos, nadie paga más que Molina. Travesía Arenal, 1.

VOCABULARIO gramatical López Cano. Evita faltas ortográficas. Dos pesetas librerías.

MAQUINAS

NUEVOS modelos máquinas escribir Underwood, precios especiales. Hortaleza, 46. Morell.

MUEBLES

NOVIAS: Al lado de "El Imparcial", Duque de Alba, 6, muebles baratísimos. Inmenso surtido en camas doradas, madera, hierro.

OPTICA

GRATIS graduación vista procedimientos modernos, técnico especializado. Calle Prado, 16.

EL Lente de Oro. Arenal, 14. Gafas moda, gemelos "Zeiss", impertinentes Luis XVI.

OCULISTAS: Aparato refracciones. Toda clase trabajos óptica, esmeradísimos. Vara y López. Príncipe, 5.

PELUQUERIAS

ONDULACION, una peseta; corte pelo, una peseta. San Bartolomé, 2.

JUANITO, peluquero señoras, ex oficial. Corredera baja, 19, establecido, Marqués Santa Ana, 24. Teléfono 15.274.

PERDIDAS

SORTIJA con brillantes, en calle Santa Clara. Gratificarán. Amnistía, 5.

PRESTAMOS

DINERO rápidamente, comerciantes, industriales, excelentes condiciones, pago interés. Apartado 955.

PRECISO socio capitalista, con, sin aportación personal, buen asunto, seriedad, garantías. Escribid: Gilabert. Carretas, 3. Continental.

DESEO 160.000 pesetas primera hipoteca, casa calle Fuencarral. Apartado 4.030.

RADIOTELEFONIA

VISITE la Exposición aparatos radiotelefonía americanos. Tele Audión. Arenal, 3.

SASTRERIAS

NO comprar trincheras, gabanes, gabardinas, sin ver la liquidación total de ropas hechas en la Sastrería "El Dandy", Barquillo, 30.

TRABAJO

Ofertas

DOCUMENTOS militares. Destinos públicos. 9,50. Certificados penales, 4. Rosario, 5. Agencia.

LICENCIADOS Ejército. El 30 de septiembre, salen 6.000 plazas con sueldo de 3.000 pesetas. Si queréis solicitar e ingresar en este concurso, enviar documento militar al Centro Informativo. Ventura Vega, 19.

AUXILIAR titulado femenino, primera enseñanza, necesito. Padilla, 129. Colegio.

SE necesita cocinera. Carrera de San Jerónimo, 34, duplicado, segundo izquierda.

CENTRO de colocaciones; 13.930 colocados. Colón, 14.

Demandas

ADMINISTRADOR ofrécese; toda clase garantías. Lagasca, 8, primero derecha.

OFRECESE cocinera. Don Ramón de la Cruz, número 81, principal.

SE desea portería, inmejorables informes. Ramona. Almansa, 9, tercero derecha.

GUARDIA civil retirado, casado, sin hijos, ofrécese portería. Referencias inmejorables. Cea Bermúdez, 4.

SE ofrece chofer mecánico, sin pretensiones. Razón: Monteleón, 5, duplicado, portería.

POR reveses fortuna, señora 35 años se ofrece demandadera o regentaría casa sacerdote. María. Avila, 22, hotel.

SEÑORA serviría sin pretensiones, caballero o sacerdote. Segovia, 17, tienda.

EX profesor colegio jesuítas, dominando Latín, Filosofía y Letras, daría lecciones, primera segunda enseñanza, particulares o colegio. L. R. Martínez. Santa Agueda, 6, tercero.

SEÑORITA educada, conocimientos música, dibujo, cante y confección; ofrécese cuidar niños familia distinguida. Preferible Sevilla o San Sebastián. Dirección: señor Falcó Jimeno. Anagina, 5. La Carolina (Jaén).

OFRECESE costurera. Dulcinea, número 59, patio. Cuatro Caminos.

TRASPASOS

TRASPASO en diez mil duros el hotel Iberia. Arenal, 2.

VARIOS

CALDO Kub, tres tazas quince céntimos. Manuel Ortíz, Preciados, 4.

ALTARES, esculturas religiosas. Vicente Tena Fresquet, 3. Valencia. Teléfono interurbano 907.

JORDANA. Condecoraciones, banderas, espadas, galones, cordones y bordados de uniformes. Príncipe, 9. Madrid.

REGALOS, regalos, regalos, regalos recibirá siempre poniendo anuncios Alcalá, 17.

ABOGADO, consulta económica, tramitación rápida, redacción contratos. Cava Baja, 16.

SOMBREROS caballero, señora. Reformo, limpio, tiño. Valverde, 3. Velarde, 10.

LOTERIA "La Pajarita", Puerta del Sol, 6.—Administradora L. Valdés, remite provincias, extranjero, todos sorteos, Universitaria, Navidad.

ORNAMENTOS para iglesia, imágenes, orfebrería religiosa, estampas, rosarios. La casa mejor surtida de España. Valentín Caderot. Regalado, 9. Valladolid.

VIGILANCIAS secretas, informaciones personales Madrid, provincias. Adillo, ex jefe investigaciones Guardia civil. Espoz y Mina, 5, segundo.

MINISTERIOS y oficinas. Gestión rápida de toda clase de asuntos. Agencia Mariscal. Juan de Mena, 15. Madrid.

QUESOS, mantecas y comestibles finos, galletas, vinos, licores, chocolates para diabéticos, cafés sin cafeína y gran surtido en productos de régimen. Rivas. Montera, 23. Teléfono 15.943

DEPILATORIO Venus. Infalible destrucción del vello, frasco, cinco pesetas.

PARA propagar la fe católica. Con objeto que cada creyente pueda alquirir el santo de su mayor devoción, la Casa Igartúa, calle de Atocha número 65 (frente al Hotel de Ventas) venderá las imágenes de pasta, madera a precios de fábrica.

TRADUCCIONES, lecciones particulares de contabilidad. Francés, Inglés. Desengaño, 27, tercero.

SANATORIO muñecos. Se ponen pelucas. Celuloide. para "autos". Hules mesa, cama. Gomas de todas clases. Preciados, 21.

COMPRANDO vajillas objetos regalo cristalerías, cuadros artísticos, aparatos eléctricos, en casa Ucendo, Infantas, 7. Ahorraréis dinero.

MARQUETERIA, dibujos, sierras; maderas; herramientas todas clases. Aztiria. Cañizares, 18.

RELOJES pulseras caballeros, despertadores y pared de las mejores marcas. Modernos talleres de composturas, garantía seria. Ismael Guerrero. León, 35 (casi esquina Antón Martín). Descuento 10 % a suscriptores presenten anuncio.

CASA Yost, hace toda clase reparaciones máquinas de escribir. Barquillo, 4.

INVESTIGACIONES reservadas, informes personales, comerciales, toda España. Centro Vetonia. Preciados, 52.

LOTERIA. La suerte. Billetes del extraordinario Cruz Roja, 25 pesetas décimo. Navidad. Pedidos: Antonio Rodríguez, Esparteros, 8. Madrid.

MARINELLI, dentista. Hortaleza, 14.

VENTAS

ARMONIUM orquestal, teclado 30 rollos, mil pesetas. Pianos, órganos, materiales. Rodríguez. Ventura Vega, 3.

CASA Jiménez. Mantones de Manila, mantillas españolas, aparatos fotográficos. Verdadero "stock" en artículos de viaje, mantoncitos talle bordados, moda, 35 pesetas. Calatrava, 9. Preciados, 60.

GRAMOFONO con discos de ocasión. San Gregorio 41.

LINOLEUM, persianas a mitad precio. Salinas. Carranza, 5; teléfono 32.370.

AUTOPIANOS, pianos, nuevos y ocasión, venta, alquiler, compra, plaza Salesas, 3. Teléfono 30.996. Gastón Fritsch, afinador, reparador.

100 CUPONES Progreso, Mundial o Madrid, o 200 Ideal, Nacional o Fortuna, regala el economato de Relatores por cada kilo de café que expende de los precios de 8, 9 y 10 pesetas kilo, marca "Guilis", "Estrella" o "Cafeto" y especialidad de la Casa, y 25 o 50 por cada paquete chocolate de la acreditada marca "Panamá". Nota: En los cuartos y en los medios se regala lo que corresponde a lo indicado. Relatores, 9. Teléfono 14.459.

CUADROS antiguos, modernos; objetos de arte. Galerías Ferreres. Echegaray, 27.

BOLSILLOS, medias, sombrillas, abanicos, perfumería. Preciosidades baratísimas. Sánchez Sierra. Fuencarral, 46.

PIANOS, autopianos, armonios, violines, baratísimos; plazos, alquiler, cambio. Casa Corredera. Valverde, 22.

CUADROS y molduras. El mejor surtido. Casa Roca. 11, Colegiata, 11.

PIANOS baratísimos de ocasión; comparad precios. Puebla, 4. Viuda Muñoz.

¡MEDIAS! ¡Medias! ¡Calcetines! clases superiores, las más baratas. "La Golondrina".

LA casa de los velos. "La Golondrina". Preciosos desde 0,95. Gran surtido en pañuelos de todas clases.

ROPITA para bebés, interior y exterior, precios económicos. "La Golondrina". Espoz y Mina, 17.

MAQUINAS para coser, de ocasión, "Singer", desde 60 pesetas, garantizadas cinco años. Taller de reparación. Casa Sagarruy. Velarde, 6.

MALETAS, baúles, maletines. Liquido gran partida baratísimos. Caballero de Gracia, 50.

CAMAS doradas, sommiers, precios de fábrica. Muebles baratísimos. Valverde, 8, rinconada.

VENDO armario comedor, librería, gramola, violín, silla piano. Ventura de la Vega, 2, segundo.

PARAGUAS, forros, tres pesetas. Abanicos, bastones, reformo: Arroyo. Barquillo, 9.

†

D. O. M.

OCTAVO ANIVERSARIO

EL SEÑOR

DON JOAQUIN JOSE DE YNCHAUSTI Y GONZALEZ

FALLECIO EL 5 DE SEPTIEMBRE DE 1920

Habiendo recibido los Santos Sacramentos y la bendición apostólica de Su Santidad

D. E. P.

Su desconsolada viuda, doña Ana Romero; hijos, doña María, doña Isabel y don Manuel; hijos políticos, doña Ana Belén Larrauri y don Javier de Pitarque y Elío; nietos, Ana María y Javier; hermana, doña Clotilde (presentes); sobrinos, sobrinos políticos (ausentes) y demás parientes,

RUEGAN a sus amigos se sirvan encomendarle a Dios Nuestro Señor en sus oraciones.

Todas las misas que se celebren el día 5 del actual en las iglesias de padres Dominicos (Torrijos, 38), de Jesús (padres Capuchinos) y de San Antonio, de padres Franciscanos (Duque de Sexto, 7), de esta Corte, y en San Sebastián en las iglesias de Nuestra Señora de Lourdes (padres Capuchinos), del Sagrado Corazón de padres Jesuítas y la parroquia del Antiguo, se aplicarán por el eterno descanso del alma del finado.

Los excelentísimos e ilustrísimos señores Nuncio de Su Santidad, Arzobispo dimisionario de Valencia, reverendo padre Nozaleda, y Obispos de Vitoria, Madrid-Alcalá y de Sión han concedido indulgencias en la forma acostumbrada.

REGINA

SUPER-JOYA DE LA TECNICA MODERNA

¡Un paso de gigante en la fabricación de máquinas para escribir!

CONCESIONARIO EXCLUSIVO PARA ESPAÑA Y COLONIAS:

MANUEL DE LA PEÑA YGEA

MONTERA, 29. APARTADO 396. TELEFONO 11.569. MADRID.

Folletón de EL DEBATE 42)

EL MONUMENTO A GORO

NOVELA, POR TIRSO MEDINA

Ilustraciones de "K-Hito".

en sí mismo. Había llegado ya. Todo el camino sería en adelante flores. Los periódicos hablaban continuamente de él y los encargos menudeaban. No era posible desperdiciar el momento y obscurecerse cuando estaba a plena luz. La gloria es frívola y veleta. Se va como viene. Bastaría ahora un poco de silencio alrededor de él para que se le olvidase. Y habría entonces derrochado y malgastado su vida neciamente.

Como primera medida, quitó el taller. Ya no lo necesitaba después de hecha la única obra para la cual lo había alquilado. Luego resolvió establecerse en Madrid, sin perjuicio de las escapadas frecuentes al extranjero.

¿Y Amparo? En pleno entusiasmo se les había interrumpido la comunicación. ¿Cómo ponerse de acuerdo con ella? ¿Sería posible burlar la vigilancia de los fieles y dominar el miedo de los sobornables para que hiciesen llegar una carta a sus manos? Lo intentaría.

Y se puso inmediatamente a escribir:

"Amparo mía: Encerrada en esa prisión de tristeza que te imponen, yo no sé si habrá medio humano o sobrehumano de que llegues a saber lo que quiero decirte. Inopinadamente nos dejamos de ver. Un día nos dijimos con un beso "hasta mañana" y ese mañana no ha llegado todavía para nosotros. Te he seguido ocultamente cuando salías con doña Leonor por si algún día te dejaba libre y en paz. Pero se ha puesto muy buena la triste señora y he perdido la esperanza de que eso suceda.

No sé qué hacer. Temo que, antes de tiempo, nos descubran y tengas mucho más que sufrir, pobre mía. Cualquier paso me parece imprudente y comprometido. Pero esto ya no puede seguir más y voy a intentar romper el cerco.

Mi pensamiento está siempre contigo. No veo nada en el horizonte si en él no te veo a ti. Con mi cincel te he hecho mujer de piedra que llora; con mi cariño te haré mujer dichosa que ríe. Y si mucho ha de durar, por ser de piedra, la tristeza que esculpí, quiero que sea aún más duradera tu felicidad. Nuestras van a ser las dos obras. ¡Qué dos grandes obras! Pero prefiero verte a mi lado y reír, reír siempre, como en otros tiempos, como si de entonces acá no hubieses llorado. Mi obra de la mujer feliz va a ser para mí la preferida."

Por aquí iba la carta cuando entró su padre. Al verle, tuvo la evidencia de que la catástrofe se había producido.

—¿Qué pasa?—le preguntó ansiosamente.

Claudio Bayona se lo dijo todo.

—Aunque tú me habías guardado el secreto—añadió el pobre hombre—yo ya lo sabía. Una mañana me dió el antojo de acercarme al taller y os vi. Vosotros no os disteis cuenta. Desde entonces vivo temblando y paso las noches sin dormir. Me pareció que ya no se descubriría. Pero era imposible que tanta suerte durase mucho. La bomba ha estallado. Mejor dicho: el Vesubio está en plena erupción. Y me ha tocado a mí ser Pompeya.

—¡Pobre padre!

—¿Qué has hecho, hijo?

—Quererla.

Y destrozarnos a los dos.

—¿Dónde está?

—En casa de sus padres.

—¿La han recibido?

—Supongo que no la habrán hecho honores, pero... Tú dirás qué se hace con un hijo desgraciado que llama a la puerta.

—¡Y a ti te han despedido como a un perro!

—Menos mal que no me han mandado vender como a "Yago", para la plaza de toros.

—¿Te han insultado?

—Con finura..., pero a su gusto.

—¿Sabes tú lo que se proponen respecto de Amparo?

—No lo sé. Sin embargo, ya los conoces: no hay que esperar cosa buena. Don Rosendo se pinta solo para perseguir hasta la muerte. ¡Ay, hijo mío! ¡Buena nos la has hecho!

—Has destrozado completamente su porvenir.
—Es que la quiero.

—No lo sientas por ti. Te ha prometido destinarte adonde quieras.

—¿Y adónde voy yo?

—A Madrid, conmigo.

—¿Contigo?

—Sí. Allí pondré mi estudio. Juntos viviremos.

—¿Juntos? ¡Hijo de mi alma! ¿Lo ves? Ya me importa un pito don Rosendo. Nos vamos, sí. ¡Nos vamos! No te molestaré. Cuando quieras te vas a recorrer mundo. Yo me quedaré en un rinconcito esperándote. Con mi sueldo puedo vivir. Tengo pocas necesidades y ya sé que es fatal que todos los meses tenga un déficit de tres duros. Estoy acostumbrado. Tú ahora ganas y no me necesitas. Para un padre el colmo de la felicidad es que sus hijos no le necesiten y puedan prescindir de él. Déjame que te abrace por ese rasgo tuyo. Si no te molesta, déjame también que llore un poco.

Le abrazó muy fuerte y lloró algo más de lo que se había propuesto. Emilio estaba preocupado.

—La cuestión es "ella"—dijo a media voz.

Claudio cogió este hilo.

—¡Buena la ha hecho también con su fuga! Las mujeres tienen un acierto y una oportunidad... Figúrate que don Rosendo y doña Leonor han hecho cada uno su testamento. Esto no creo que lo sepa nadie todavía. Yo fuí testigo. ¡Aún tenía confianza en mí! Toda la fortuna se la dejan a Amparo.

—¿Dices que toda la fortuna?

—Sí. ¿Y sabes lo que tienen?

—Mucho.

—Más de ocho millones. Pues todo eso para Amparo. ¡Y en este instante se fuga y da la campanada! Pero la culpa la tienes tú.

—¿Yo?

—Has destrozado completamente su porvenir.

—Es que la quiero.

(Continuará.)

UNA GRAN OBRA SOCIAL

Raro será el que no conozca de nombre el centro industrial colorista de Hoeschst o su rótulo mercantil "Badische Aniline". La inmensa fábrica es uno de los éxitos más resonantes de la aplicación de la Química, alma máter de la formidable potencia productora de Alemania. Pero si son muchos los que conocen, siquiera de oídas, la gran organización industriosa como tal, quizá no sean tantos los que sepan que es una excelente escuela experimental de sociología.

Dos problemas, importantes si los hay, se han tratado de resolver en ella: el de la habitación obrera y el del riesgo profesional. La fábrica cuenta con 8.300 obreros y 2.700 empleados. En sus alrededores, y divididas por amplias y pulquérrimas calles, se elevan casas coquetonas, que cobijan ese hormiguero laborioso. Son todas de aspecto y trazado diferentes para eludir la antipática uniformidad arquitectónica de los barrios obreros, y todas tienen en el piso alto dos o tres habitaciones, ropería, recámara y secador de ropa, y en el inferior un cuarto, cocina, comedor, lavadero y sala de baño.

En un principio, la construcción de las casas de referencia corría a cargo de la Farbwerke, que las cedía a sus operarios deseosos de poseerlas por un módico canon anual duradero. Hoy, una Sociedad que dispone de un fondo colectivo de dos millones de marcos, y es dirigida por un Consejo mixto de obreros, empleados y representantes de la Empresa, cumple aquel cometido. Le facilita la "Farbwerke" el empeño, respondiendo de todos los gastos administrativos de la Sociedad, suministrádola fondos, cuando de ellos carece, y cediéndola, con carácter totalmente gratuito, los terrenos que para edificar requiera. Además, provee de agua, electricidad y gas, gratuitamente también, a todas las casas que existen o se eleven en esta forma.

Todo obrero, pues, de la "Farbwerke" de Hoeschst puede, al correr de algunos años y mediante el pago de un censo no cuantioso, convertirse en propietario de una casa cómoda, higiénica y barata. Los que no quieran, o no puedan, desprenderse de la cantidad anual expresada, encuentran económico alojamiento en las casas que para tal fin, excelentes y numerosas, ha construído la fábrica por sí. El usufructo de ellas es completamente gratuito para los ancianos. Para los solteros hay también una especie de Hotel-Restaurant, en el que, a cambio de cortos dispendios, se les suministra comida y albergue sanos y agradables.

La forma como en la "Farbwerke" de Hoeschst se combate el riesgo profesional es sencillamente admirable. Sabido es que la fabricación de las anilinas expone a peligros constantes. Todas las medidas preventivas que la Medicina y la Higiene aconsejan, se ponen aquí en práctica: inspecciones periódicas, abluciones frecuentes... Hay un servicio médico admirablemente montado, una enfermería modelo, provista de riquísimo material quirúrgico y terapéutico, para los casos agudos, y camas abundantes en el hospital municipal para los de hospitalización, contratadas por la Empresa con el Municipio. Hay 3.500 lavabos, 320 salas de baños, 368 duchas de agua caliente, baños salinos, sulfurosos, etcétera, y en los aledaños de la fábrica, magnífica instalación de baños fluviales. Todo obrero dispone de veinte minutos al día, durante las horas de trabajo, para bañarse o lavarse. Todo obrero posee un carnet de enfermedad, en el que se asientan los diagnósticos que de él se hacen en las inspecciones periódicas de reglamento y las particularidades referentes al trato que de los patronos recibe. Si con estas medidas no se ha llegado a conseguir que desaparezca por completo el riesgo profesional, se le ha reducido al *mínimum*.

Pero sobre las enfermedades específicas están también las comunes. Con el objeto de contrarrestar las consecuencias deplorables que para el obrero y su familia tienen éstas, la Farbwerke de Hoestchs ha organizado su Caja de Seguros contra el riesgo en cuestión de manera que en ella se admiten afiliados sin fijación de salario percipiente (por la ley de Bismark está obligado a ser miembro de las Cajas de esta índole todo obrero que perciba 2.400 marcos y menos de 200 marcos de salario) y que puedan percibir el 100 por 100 del salario. Por una cuota mínima suplementaria los beneficios del seguro se extienden a toda la familia del obrero. Además, posee la Farbwerke de Hoeschst una Casa de Salud en la estación termal de Bad-Soden, en la que los obreros y sus familias pueden hospedarse gratuitamente una temporada cuando están delicados o cansados, camas gratuitas para los tuberculosos en establecimientos de altura; una Maternidad modelo, también gratuita, para parturientas, una Escuela del Hogar para niñas y una Biblioteca espléndida sólo para obreros. Los fondos de la Caja de enfermedad a que me he referido ascienden a un millón de marcos, y su administración es autónoma, aunque la fábrica sufraga los gastos administrativos y contribuye a su buen funcionamiento con subvenciones regulares.

Cualquiera puede inferir a la vista de los informes pormenores transcritos la trascendencia extraordinaria de la obra social de este potente Centro industrioso. Si ésta se encuadra o no dentro de la clasificación de tipos existntes de su género, no me interesa. Allá se las hayan con el cometido los clasificadores. Lo que me interesa es poner de relieve el espíritu de justicia distributiva, de pacificación social que entraña. En cristiano, yo lo llamo caridad en acción.

P. BRUNO IBEAS

Agosto de 1928.

DIALOGO SOBRE EL REY FELIPE II

Es cosa extremadamente rara ver un portugués en Madrid. Con menos sorpresa se verá en la Plaza de la Opera de París a la hora bulliciosa del aperitivo, algún mandarín chino de gran panza, seda amarilla, coleta, ojos de acero, pregonando como un papagayo el papel de arroz.

Pero, en fin, he realizado ese precioso hallazgo, el de un portugués en Madrid. Y como era un viejo amigo y un espíritu culto e ingenioso traté de provocarle a decir alguna de sus agudezas.

—¿Impresiones madrileñas?

—Magníficas, amigo. España tiene otras ciudades más bellas, desde el punto de vista monumental y urbano, pero Madrid es su mayor encanto por su aspecto social. Lo peor...

—¿Lo peor?—subrayé, percibiendo que ya iba a lanzar su acostumbrada agudeza.

—Lo peor es la grande influencia de Felipe II, muy viva aún.

—¡Hombre, ahora salimos con esa! ¿Felipe II? Pues no sé qué quiere usted decir.

—Oiga entonces. En mis tiempos de niño, estaba muy divulgado un juego pintoresco que hacía las delicias de los espíritus sistemáticos o simplistas—que ya los había en esos años en que se esboza la personalidad—y ponía en duda y confusión a los más escrupulosos y tímidos. Dos compañeros levantaban los brazos con las manos cruzadas en arco, habiendo concertado antes lo que cada uno representaba el infierno o el cielo y disfrazaban la combinación con otra, de frutas, flores, nombres geográficos. Después todos los otros en larga fila pasaban por ese túnel, y el último era inevitablemente detenido e interpelado: ¿Qué quieres, melón o uvas? ¿Rosas o geráneos? ¿Cintra o Cáceres? Y el secuestrado tenía que optar prontamente por sus gustos frugívoros, naturalistas o pintorescos: uvas, rosas, Cintra. Esto se repetía sucesivamente hasta que toda la larga fila quedaba destrozada y dividida en dos lados. Entonces los del túnel, triunfantes o desolados, según la colocación de sus preferidos amiguitos, proclamaban apuntando a cada uno de los lados: ¡Infierno! ¡Cielo! Y era de ver cómo las dos alas infantiles se peleaban y discutían, pues el paraíso era siempre querido y el infierno siempre temido aun en la misma ficción.

—¿Y entonces?

—Que es un problema de conciencia y de crítica repentina, tan embarazoso como el de este juego, el que inmediatamente se depara al extranjero. Es esa historia la de las derechas e izquierdas.

—¿Era ahí dónde quería usted llegar? Para mí es eso un encanto más de este país, pues creo que los países valen lo que vale la variedad de su contenido espiritual. La unidad es un ideal desusado. De la variedad nace la nobleza del arte de gobernar. En todas partes hay derechas e izquierdas, moderación y radicalismo. Es una distinción de métodos de actuación o de ritmo en la historia que en último análisis se reduce a una diferencia de combatividad o de temperamento. En todos los países los partidos más avanzados tienen sus derechas evolucionistas y los partidos más conservadores, sus izquierdas revulsivas.

—No, no, se engaña, amigo mío. Aquí "derechas e izquierdas" no quiere decir lo que en todas partes se expresa con esa terminología parlamentaria: los que en el ajedrez representativo se sientan tranquilos a la derecha de la presidencia y los que rugen tempestuosamente a la izquierda. Esta distinción ideológica no se limita al concepto de Estado, a sus relaciones con el individuo, a sus modos de Gobierno, a todo lo que se refiere a política. Corresponde mucho más fundamentalmente a dos opuestas actitudes en la apreciación de la historia nacional y a dos sentidos del futuro, comprende dos matices de filosofía histórica, de arte, de literatura y de ética política. Para unos la tradición es un opulento tesoro y vivir bien es administrar bien ese tesoro; para otros la tradición es simplemente un obstáculo.

—Será como dice usted, buen amigo. Pero eso no es división; es variedad y riqueza. La perspectiva nos da una bien unida España. El tradicionalismo está reconstruyendo a España, que de día en día vé subir su bienestar y su ascendiente en el mundo; y el antitradicionalismo es impelido a la creación de nuevos valores neutros, con los que colabora en la restauración. Mas respecto a Felipe II no veo bien...

—Es muy sencillo. Quiero hacer esa división en Felipe II. Se refiere al conjunto de la personalidad histórica de España, a su fisonomía, tal como la hicieron, el más militante y ortodoxo catolicismo, la política de los Austrias, el imperialismo europeo y americano. Ahora todo esto se simboliza como perfección en las ideas y normas de gobierno de Felipe II. He aquí por qué yo lo encuentro, después de Cervantes, el español más vivo; he aquí por qué yo, portugués, me siento perplejo.

—¿Y después?

—Después poca cosa. Felipe II es el mayor problema espiritual de España. ¿Quiere España destruir las últimas supervivencias de la leyenda negra para ser una nación amada y admirada en el mundo? No tiene más que corregir la visión generalizada de esta poderosa personalidad. ¿Quiere España suprimir esas dos corrientes de derecha e izquierda para tornarlas más convergentes en su aparente oposición? No tiene más que pedir la fórmula a Felipe II. ¿Quiere España retirar todo escrúpulo a la aproximación de Portugal? No tiene más que prescindir de la colaboración de Felipe II.

—¿De modo, que cree usted que una gran actividad en los estudios y en la crítica de Felipe II será de gran oportunidad para España? Pues yo creo solamente que esa paradoja es un pequeño defecto humano que ha de inventar usted para no confesar públicamente que el paraíso tiene su sede aquí en la meseta. Rocha Pitta, el pintoresco Rocha Pitta del siglo XVIII lo situaba en el Brasil porque nunca vió a España, el pobre.

Fidelino de FIGUEIREDO

Princesa inglesa herida en accidente de "auto"

RUGBY, 3.—La princesa María Luisa, prima del rey Jorge V, ha sufrido un accidente de automóvil cerca de Tetbury.

La Princesa sufrió un violento golpe en el rostro y una herida en la nariz. Su estado ha sido calificado de grave.

Las Fraternidades americanas

Hay en los Estados Unidos unas instituciones que podemos llamar peri-universitarias, las cuales se llaman "fraternidades". Son algo más que "clubs" y algo menos que órdenes de Caballería. Se nutren de elementos estudiantiles, y los afiliados a una fraternidad continúan vitaliciamente perteneciendo a ella y gozando de sus ventajas materiales y morales. Cada fraternidad lleva un título compuesto de dos o tres letras del alfabeto griego; así tenemos la fraternidad "alfa sigma", o la fraternidad "beta, delta, pi". Su finalidad moral tiende a seleccionar un grupo de hombres que mediante el estímulo y el mutuo ejemplo se aventajen en la práctica de ciertas virtudes cívicas, o a lo sumo éticas. No es mi intención juzgar ahora el valor objetivo de las fraternidades. Creo, para mis adentros, que no valen tres cuartos moralmente hablando; pero que tampoco son reprobables. Son de estas cosas que ni pinchan ni cortan. Mi deseo, al hablar de las fraternidades, es poner de relieve su aspecto decorativo y pintoresco, que bien vale la pena.

Que se trata de algo importante se ve desde luego en las magníficas residencias de estudiantes que muchas fraternidades han construído en las principales Universidades del país. Fraternidad hay que es propietaria de veinte o treinta inmuebles valiosísimos repartidos por toda la nación, como los conventos de una orden religiosa. Ya esto picó mi curiosidad y me inclinaba a documentarme para escribir este artículo; pero mis tentativas de información resultaban siempre fallidas, ante el secreto obstinado de los socios a quienes acudí.—¿Usted es de tal fraternidad?—Sí, señor.—¿Cómo ha entrado usted en ella?—¡Ah, es necesario para entrar una iniciación larga y secreta! Y yo me quedaba con las narices de a palmo. Mi interés subió de punto un día que descubrí en el brazo de un amigo íntimo, joven profesor de cierta Universidad, unas letras griegas en tatuaje. ¿Qué es esto?—exclamé escandalizado. Y él, algo ruboroso, me confesó que era uno de los trámites de iniciación en su fraternidad. Eran, en efecto, las dos mismas letras que formadas de finas perlas sobre montura de oro, llevaba mi amigo siempre en una hoja de su chaleco. Esto es común a todas las fraternidades: el alfiler de oro como distintivo de sus asociados.

Batallando yo en mi mente acerca de hallar modo de hurtar el secreto de tales iniciaciones, cuál no sería mi alegría cuando una mañana recibí por correo una carta comunicándome haber sido yo nombrado miembro honorario de la Sociedad "Sigma, Delta, Pi", señalándome día y hora para la iniciación secreta e indicándome el lugar adonde me debería encontrar a la determinada hora. En seguida vi el artículo. Lo iba a ver todo, lo iba a oír todo y lo iba a contar todo. La Sociedad que me concedía el honor de llamarme a su seno está formada por profesores y estudiantes afectos a España, en cuyo servicio logran descollar en el campo de la cultura y de la enseñanza. Está extendida por varios centros universitarios norteamericanos y organizada por "Capítulos", cada uno de los cuales se designa con una letra griega, por el orden de antigüedad. El Capítulo que a mí me iba a iniciar se llamaba el "Capítulo Mu". ¡Qué artículo, Dios mío!

Llegó el día ansiado. Me puse hasta unos botines blancos y me dirigí al sitio convenido, no sin antes haber escrito una carta a la Secretaría de la Sociedad dándole las gracias por la merced recibida y dejando bien sentado que yo no respondía de ningún modo de mi seriedad en el acto o actos de la ceremonia. Si soltaba el trapo de la risa, desde luego yo me declaraba irresponsable.

Son las tres de la tarde. Llego ante una puerta que está cerrada. Me encuentro con unas cuantas personas, hombres y mujeres, éstas vestidas todas de blanco. Me figuro que pertenecen o van a pertenecer a la Cofradía. Toda la escena de don Quijote y del ventero junto al pilón del corral me bulle en la mente. Pasan unos minutos; la puerta se abre y sale una bella señora, que dice: "¿El señor Herrero?" Me adelanto diciendo: "Servidor". La dama me toma sólidamente por un brazo, da unos golpes enigmáticos en la puerta, que se vuelve a abrir, y ante mis ojos se descubre una gran oscuridad, allá en cuyo fondo ardían unas lucecitas. Avanzo o me arrastra la señora, que no estoy bien cierto; la puerta se cerró tras mí, y...

Al cabo de una hora yo salía del salón con un clavel rojo en la solapa, una llavecita de oro en el pecho y una vela roja en la mano.

Me habían exigido palabra de honor de no revelar nada de lo que allí vi u oí en la iniciación. ¡Qué lástima de artículo!

M. HERRERO-GARCIA

New York, 1928.

Carlos Luis de Cuenca

Acaba de cumplirse un año del fallecimiento del que fué ilustre escritor y poeta amenísimo, el redactor de EL DEBATE don Carlos Luis de Cuenca.

Todavía nos cuesta trabajo hacernos a la idea de que no podremos ya recibir sus cuartillas, siempre tan oportunas y regocijadas; sus versos, de una gracia tan espontánea y tan viva. Repitámoslo. Carlos Luis de Cuenca dominó como nadie el arte difícil de poner al asunto del día un comentario ingenioso. Su gracia, de frescura perenne, era un manantial inagotable que bañaba con sus aguas transparentes el espíritu del lector. Jamás su pluma cultivó ese humorismo hiriente y amargo, que deja un dolor tras de sí. Obligaba a una risa sana y fecunda, despertaba optimismo en el ánimo.

De facilidad portentosa para la versificación, Carlos Luis de Cuenca fué algo más que un coplero gracioso que rimaba el comentario de cada día. Hombre selecto y cultivado, trabajador incansable, escribió novelas y cuentos, obras teatrales, recuerdos y memorias, y en todo derramó la sal de su ingenio y la bondad de su corazón. Fué un escritor grande y un hombre bueno.

Con motivo de este aniversario triste renovamos a la familia del llorado compañero la expresión de nuestro dolor, muy sentido.

INCONVENIENTES DEL VERANEO, por K-HITO

EL REVISOR.—Ese niño tiene lo menos diez años.
LA MADRE.—¡Cá! No, señor. Tres y medio. ¡Es que hay que ver cómo le ha probado la playa al angelito!

CARTAS A "EL DEBATE"

El seguro de incendio de bosques

Señor director de EL DEBATE.

Muy señor mío: Los numerosos incendios que registra la Prensa diaria en este verano, igualmente que en años anteriores, y la imposibilidad de encontrar una Compañía nacional que asegure este riesgo, imposibilidad que he comprobado personalmente al procurar conseguir el seguro de pinar me ha sugerido la idea, que considero de gran importancia práctica, de unir las aspiraciones de los propietarios de bosques, formando una Asociación de carácter mutuo que pudiera, ya que no indemnizar en todo su valor, al menos mitigar los daños y perjuicios sufridos por los dueños de esta clase de fincas, que ven, con profundo desconsuelo e impotencia, desaparecer rápidamente una riqueza creada a costa de incesantes esfuerzos y sacrificios de luengos años y quizá de varias generaciones.

En un buen régimen de coordinación de los intereses nacionales, no es éste un asunto que interese exclusivamente al propietario del bosque, trátese de un particular, Municipio, Comunidad o Asociación, cual ocurre generalmente en los incendios ocurridos en las demás manifestaciones de la riqueza; los incendios de una casa, de una fábrica, de un campo de cereales, directa y casi exclusivamente perjudica al dueño de ellos, sin repercusión en la economía general, como no sea por el valor cuantitativo de lo incendiado en su relación con la riqueza total nacional, pero los incendios de bosques tan frecuentes y tan difícilmente evitables, perjudican directamente al propietario, pero, al propio tiempo, y también directamente, perjudican a la nación, porque sobre tratarse de un elemento cual la madera, del que somos tributarios del extranjero en una cantidad que se cifra en más de setecientos mil metros cúbicos anuales y en más de trescientos millones de pesetas, tiene también notoria influencia en la climatología.

Por esto creo que a tal Asociación mutua debiera el Estado prestar su poderosa ayuda, y aun sería preferible que él mismo la estimulara y encauzara por tener en ello interés primordial, agrupando a su alrededor los propietarios de toda clase de montes que voluntariamente quisieran hacerlo, y constituyendo una organización que, sujetándose a normas reglamentarias, que, establecidas pudieran mediante un canon o prima variable, según las especies, y proporcional a la cantidad asegurada a la extensión superficial y demás circunstancias determinantes de su valor, pudieran tener la garantía de que sus incendios, casual o intencionados, no pudiera acarrearles la pérdida total del valor del monte.

Precisamente esta intranquilidad e inseguridad en la conservación de esta riqueza forestal, constituye seguramente la causa más importante de que, aun convencidos muchos de las ventajas económicas de la formación de bosques y de la satisfacción espiritual que produce a sus creadores se muestren reacios a destinar parte de esos capitales a este fin, intranquilidad que cesaría desde el momento que se pudiera tener la persuasión de que un accidente, sin incendio casual o intencionado, sería remediable en parte o en todo, mediante la oportuna indemnización.

Claro es que el organismo que dirigiera esta Sociedad, habría de prever y regular, cual ocurre en toda clase de accidentes y en todas las Sociedades que a esto dedican sus actividades, los casos distintos que la realidad pudiera presentar, tomando las disposiciones justas y precisas para evitar en todo caso lucros excesivos y riesgos intencionados.

Si el Estado fomenta la repoblación forestal, concediendo estímulos y premios a los repobladores, que pueden alcanzar según el artículo cuarto y concordantes de la ley de 24 de junio de 1908 y reglamento de 30 de octubre de 1909, siguiendo en esto el ejemplo de naciones como Holanda y Francia, donde llegan a subvencionar el 50 y 80 por 100 de los gastos de repoblación, fundándose, como es natural, en el carácter nacional que tiene la producción de esta riqueza, mucho más debe interesarse en que se conserve la que tenemos ya creada, que no se destruya lo que tantos esfuerzos y tantos años ha costado el crear y sería una verdadera insensatez que se desatendiera y se dejara tal conservación al esfuerzo y a la iniciativa individual, que en nuestra nación no ha tenido virtualidad suficiente para formar Sociedades que aseguren ese riesgo.

Por esto pedimos que el Gobierno tome bajo sus auspicios la constitución de una Asociación de carácter mutuo contra los incendios de montes, bien obligando a todos los propietarios al pago de una pequeña cuota para este fin, según el valor de lo asegurado y otras circunstancias, o bien dejándolo a la libre iniciativa, pero concediendo, desde luego, una subvención que no habría de ser en ningún caso menor de un 50 por 100 de los riesgos ocurridos.

Timoteo DE ANTONIO Y GIL

Secretario de la Diputación provincial Segovia, septiembre 1928.

Congresos internacionales en Budapest

Han comenzado el de Taquigrafía y el de Estudio de las Enfermedades Profesionales

BUDAPEST, 3.—Se ha inaugurado el V Congreso Médico Internacional de Accidentes del Trabajo y Enfermedades Profesionales.

Asisten numerosos delegados, y en el curso de las sesiones se debatirán importantes temas.

ASOCIACION TAQUIGRAFICA

BUDAPEST, 3.—El Congreso Internacional de Taquigrafía abierto en esta capital ha decidido, a propuesta del señor Bela Schack, jefe de Instrucción comercial de Budapest, constituir la Asociación mundial de taquígrafos.

Los congresistas invitados por el alcalde de Szeged, han realizado una excursión a esta ciudad.

Paliques masculinos

"¿Si me cruzo en la calle con una señorita o señora, amiga o simplemente conocida y que va sola, debo saludar primero? ¿Puedo detenerla hablándola?"

He ahí dos preguntas de un lector, que después, o sea al final de la consulta, nos pide algunas normas orientadoras acerca de lo que él apellida con justeza "la urbanidad en la calle". Respondamos primero a las dos preguntas:

Indudablemente, el caballero debe saludar a la señora o señorita a quienes conoce, pero aguardando la venia de ellas, que es a lo que equivale una mirada o una leve sonrisa. Si no, no. Y, en cambio, no detendrá a una señora o señorita en la calle, a no ser que la actitud de ella le autorice a ello, y aun en este caso procurando que la entrevista sea muy breve y respetuosa en las actitudes y en el saludo al acercarse y despedirse. ¿Que quién iniciará la despedida? Ella desde luego, como en general la persona de más representación; por ejemplo, el anciano del joven; el jefe del subordinado, etcétera, etcétera. Pero cuando un caballero acompaña a una señora o señorita no se parará a hablar con nadie, ni incluso con sus familiares si se los encuentra en el camino.

Otra pregunta que en varias ocasiones nos ha sido dirigida por diferentes lectores es la siguiente: "¿Cuándo se lleva del brazo a una señora, cuál debe dársele, el izquierdo o el derecho?" Los ingleses y los americanos siguen la antigua costumbre española de ofrecer a las damas el brazo izquierdo, a fin de poder saludar con más soltura, apartar cualquier obstáculo del camino, etcétera, etcétera. Los caballeros españoles de otra época adoptaron esa costumbre para poder en un momento dado requerir la espada, si a ello había lugar, en defensa de la mujer que iba con ellos.

Otros detalles.

Es feo e inelegante el ir por la calle con las manos en los bolsillos del pantalón, así como no ceder la acera a las personas respetables y a las señoras y señoritas: del mismo modo que es incorrecto pasar por en medio de personas que están conversando (aunque estas últimas no deben hacerlo), si bien los conversadores que forman grupo abandonarán todos la acera dejando libre el paso a una señora o a un caballero que acompañe a una señora. Si una persona saluda a otra a quien conoce, la cual va acompañada, el saludo lo hará a ambas, y ambas contestarán.

Anotemos ahora otro detalle muy moderno de urbanidad callejera y de galantería, si bien entre nosotros no generalizado aún. Nos referimos a la galantería de ofrecer cualquier caballero su paraguas, un día de lluvia, naturalmente, a una señora o señorita que no lo lleva y se va mojando. Los americanos no dan a esa atención carácter "tenoriesco" alguno y los ingleses tampoco. Pero además procediendo con exquisita delicadeza no se ofrecen "a acompañar" a la mujer, cubriéndola con el paraguas, sino que se lo ceden sencillamente, entregando a la señora o señorita con todo respeto una tarjeta para que se lo devuelva por medio de un criado, un continental, etcétera, etcétera. Aquí hay que confesar que poquísimas señoras y señoritas de veras aceptarían esa galantería. Y con razón... Aún abundan demasiado los caballeros que respecto de la mujer no se comportan como tales, y que confunden la masculinidad integral con ciertos alardes de "donjuanismo" grosero y del peor gusto. Cosa que por cierto a los hombres-tipo de las razas más fuertes, les choca bastante, y, por último, les hace sonreír... ¡Tan contrario es precisamente ese pintoresco y callejero "donjuanismo" a la viril hombría, espiritual y física, que quiere pregonar! Y además..., ridículo, que es lo peor.

EL Amigo TEDDY

NUEVOS CHOQUES ENTRE HINDUES Y MUSULMANES INDIOS

CALCUTA, 3.—Comunican de Khasgpur que ha habido sangrientos encuentros entre hindúes y musulmanes. Los primeros han arrojado bombas contra el templo de Cikh. Los sucesos se reanudaron ayer al reunirse las personalidades musulmanas, teniendo que hacer la Policía uso de sus armas de fuego. Han muerto seis musulmanes, y el número de heridos es bastante elevado. La Policía patrulla en las calles.

Se non é vero...

Luces en el agua

De "Excelsior", de París:

"Junto al mar es agradable comprobar la admiración de mucha gente ante la producción en el agua de pigmentos coloreados.

Pero los más interesados en contemplar esta maravilla afirman que los animales marinos son los que producen esta luminosidad.

Si se agita en la oscuridad una taza que contenga agua del mar recientemente recogida, se observan en ella mil centelleos.

Los noctílucos afirman la fosforescencia del mar en dos vastas extensiones: las medusas y los pyrosomos, que producen frecuentemente una viva luz. Si se le corta un brazo a una estrella del mar, los dos lados heridos se ponen luminosos. Hemos visto algunos anélidos heridos nadar dejando tras de sí una especie de vía láctea producida por el líquido que brota de su herida. La misma fosforescencia tienen los animales que viven en las grandes profundidades. Las fosforescencias de la superficie son producidas por el movimiento, el viento o el paso de un navío. En el mar, todo lo que nada se remueve o lo atraviesa, desarrolla una aureola."

La fraternización

De "Le Petit Journal"

"Existe en Creta una curiosa costumbre, llamada la fraternización. Un grupo de muchachos escogen a una joven de su misma población, después de conseguir permiso de sus padres, y proceden entonces a la ceremonia de la fraternización.

Un sacerdote coloca a los jóvenes en círculo, alrededor de la muchacha. Reza algunas preces, canta algunos cánticos y termina dando a todos la bendición.

A partir de este momento, la chica llega a ser "hermana" de todos los muchachos que han participado en la ceremonia, los cuales juran por su honor defender la vida de la joven mientras sea soltera."

La producción mundial del café

De "Le Journal", de París:

"Mr. Arthur Darboven, una personalidad muy distinguida en el comercio del café alemán, ha evaluado la produción mundial de café en 32 millones de sacos de 60 kilos en 1927-28. Supera, por tanto, en 9 millones a la producción del año anterior, que fué de 23 millones de sacos.

A esta hora se encuentra en los mercados mundiales un mínimo de 22 millones de sacos. El Brasil figura a la cabeza de los países productores; entre los otros figuran la América Central, Colombia, Méjico y Venezuela. En 1913 fueron importados a Alemania 2.847.785 sacos de café (cifra "record"); en 1927, 2.065.732."

La actividad de los "metros" neoyorquinos

De "Le XX Siecle":

"He aquí algunas estadísticas interesantes sobre los ferrocarriles subterráneos de New York:

Desde 1920, la longitud de la red subterránea neoyorkina era de 1.000 kilómetros (contando las vías dobles y triples). La de Londres era de 500 y la de París apenas 200.

Para dar una idea de la circulación en la red de Nueva York diremos que 124 trenes atraviesan en el espacio de una hora la gran estación central. Cada tren lleva 2.000 personas. Pasan, pues, en sesenta minutos por esta estación 250.000 hombres y mujeres.

El número de pasajeros ha llegado en 1925 a mil setecientos millones. La construcción de todas las líneas subterráneas ha importado 15.000.000.000 de francos belgas, o sea más que el canal de Panamá. Fué preciso extraer para la construcción de la red neoyorkina 11.500.000 metros cúbicos de tierra y de roca. Material que sería suficiente para llenar un agujero de un metro de diámetro que atravesara el globo de parte a parte pasando por el centro. En construir la red se han empleado además 700.000 toneladas de hierro.

Combate en la frontera polacorrusa

Unos contrabandistas polacos mataron a ocho guardias soviéticos

PARIS, 3.—Telegrafían de Varsovia al "Petit Journal" dando cuenta de haberse producido un sangriento choque en la frontera rusopolaca entre guardias fronteras soviéticos y contrabandistas polacos.

En la refriega resultaron muertos ocho guardias fronteras soviéticos y varios contrabandistas. Los supervivientes polacos lograron retirarse, llevándose consigo a los muertos y heridos de la partida.

SE ABRE EN LA U. DE COLUMBIA LA RESIDENCIA ALEMANA

Permanecía clausurada desde hace once años

NAUEN, 3.—El claustro de profesores de la Universidad de Columbia, en los Estados Unidos, ha tomado el acuerdo de abrir nuevamente la residencia alemana, que había permanecido clausurada desde que los Estados Unidos entraron en la guerra europea.

Los atacados de gripe en Grecia son 350.000

NAUEN, 3.—Según noticias recibidas de Atenas, el Gobierno griego ha anunciado oficialmente que el número de personas atacadas de gripe asciende a 350.000 en toda la república.

Sin embargo, parece se acentúa la tendencia a decrecer de la epidemia.

Nombre siempre EL DEBATE al dirigirse a sus anunciantes.

UNA ESTATUA A LA INFANTA ISABEL EN LA GRANJA

La infanta Isabel (1), con el infante don Alfonso (2), el ministro de I. pública (3), la marquesa de Moctezuma (4), autoridades y concurrentes al acto de descubrir la estatua que se le dedica en La Granja. A la izquierda, las alcaldesas con trajes típicos.

(Fot. Vidal)