EL TIEMPO (Servicio Meteorológico Oficial).—Probable para la mañana de hoy: Cataluña y Levante, cielo nuboso. Andalucía, chubascos. Resto de España, lluvias. Temperatura máxima de ayer: 18 grados en Sevilla; mínima, 1 bajo cero en Salamanca. En Madrid: máxima de ayer, 9,5; mínima, 5,8. (Véase en quinta plana el Boletín Meteorológico.)

EL DEBATE

PRECIOS DE SUSCRIPCION
MADRID ..... 2,50 pesetas al mes
PROVINCIAS ..... 9,00 ptas. trimestre
PAGO ADELANTADO — FRANQUEO CONCERTADO

MADRID.—Año XX.—Núm. 6.406 • Sábado 25 de enero de 1930 — CINCO EDICIONES DIARIAS — Apartado 466.—Red. y Admón., COLEGIATA, 7. Teléfonos 71500, 71501, 71509 y 72805.

LA MISION DE LA NOBLEZA

Hemos publicado un amplio extracto de la conferencia del duque de Almenara Alta en el Centro de Acción Nobiliaria. Seguimos, pues, con el interés de siempre, estos conatos de organización de la nobleza para actuar en el orden social y también en el orden político. Con interés y con verdadera simpatía. Porque nosotros, que no somos partidarios de la nivelación de clases, veríamos con el mayor gusto que en España se iniciase una restauración de la nobleza como fuerza social y consiguientemente como fuerza política. Creemos que la aristocracia conservaría entre nosotros virtualidad bastante para que, si aprovecha sus energías, pueda ser un elemento con el que sea preciso contar en la reorganización del Estado. Claro que en este artículo hemos de decir las cosas como son, pues de otra manera no tendrían valor alguno. Y la realidad es una decadencia visible del influjo de la nobleza en la Europa de nuestros días, que alcanza a la misma aristocracia inglesa, a quien tanto debe la Gran Bretaña de su prosperidad económica y de su prestigio nacional.

En España es evidente que la influencia de la aristocracia en la vida social y política no corresponde a lo que pudiera ser si los aristócratas cumpliesen fielmente con lo que deben a su alto puesto. Bien reciente está el caso que prueba la verdad de lo que decimos. Más aún; que prueba que la aristocracia está a punto de ser eliminada del organismo político como no sepa defender unos derechos, que somos los primeros en proclamar. Nos referimos al anteproyecto de Constitución elaborado por la sección primera de la Asamblea.

Quien ahonde un poco en el estudio de aquella Cámara única del anteproyecto observará un doble fenómeno: la anulación casi total de la aristocracia histórica, de una parte, y de otra, la creación de una aristocracia que pudiéramos llamar de tipo cultural, que viene a colocarse junto a la aristocracia de tipo económico, conservada y aumentada. La aristocracia por haberse alejado ella misma del contacto con el pueblo, ha perdido una gran parte del respeto y la adhesión de las clases populares. Pero además tiene enfrente fuerzas organizadas. La primera, lo que Balmes llamaba las "capacidades" y pudiéramos decir ahora los "intelectuales", que no son precisamente la aristocracia de la inteligencia, la cual, cuando es verdadera, no sólo respeta, sino que ampara a la aristocracia histórica. Es cosa distinta. Es un grupo de hombres, elevados un poco por sus estudios sobre el nivel de sus conciudadanos y que por afán de notoriedad, por estímulo económico, por ambición de mando, desean encumbrarse, más de lo que tienen derecho por su valer, sobre las demás clases sociales. Hombres que pugnan por salir de su esfera, indisciplinados y perturbadores, la antítesis de la genuina aristocracia.

A este grupo le estorba todo lo que sobresale y toda aristocracia le hace sombra. Por lo tanto, la aristocracia histórica también. Pero nosotros defendemos la conveniencia para España de la conservación de esa fuerza social que es la nobleza, siempre que esa fuerza social actúe a tono con las circunstancias del día. No defendemos que ninguna familia haya adquirido en España título permanente a las más altas consideraciones sociales y a la ocupación de un puesto fijo en las Asambleas legislativas. Pero sí sostenemos que en España hay un conjunto de grandes familias que representan una gloriosa tradición, que están íntimamente unidas con la historia de la patria y cuyos individuos son o pueden ser fácilmente utilizables en beneficio del interés general. Es ese un capital social que sólo políticos moralmente manirrotos despreciarían. Decimos que esos individuos pueden utilizar su posición, su educación, sus riquezas, en beneficio del país, y sólo en tanto cuanto las empleen serán acreedores a la consideración de la sociedad y a la representación en los organismos del Estado.

Suscribimos íntegramente el pensamiento de Balmes sobre la aristocracia, y Balmes sostiene que sólo aquella aristocracia que hoy rinde beneficios al país tiene títulos para convertirse en aristocracia política. ¿Beneficios de qué orden? De todos los órdenes: del orden cultural, del orden industrial, del orden agrario, del orden benéfico, del orden político. Si no es la rancia nobleza, sino los hombres recientemente enriquecidos los que fomentan las obras de cultura, los que impulsan otras ramas de la actividad nacional, la vieja aristocracia no podrá quejarse de que España la olvide.

La aristocracia tiene un papel que llenar en las empresas industriales, en lo agrario principalmente. ¿Quién más que ella es llamada a sacar al pobre labriego español de su rutina, a luchar contra la pobreza en los campos, a mejorar la vida en ellos, a llevar hasta ellos ayuda moral y material, ennobleciendo a millares de españoles que en cierto modo son súbditos suyos? Y en política y en acción social la aristocracia no puede situarse al nivel de cualquier modesto ciudadano. Tiene que dar ejemplo de desinterés y de patriotismo.

Es de justicia reconocer que en estos años últimos algunos nobles han dado pruebas espléndidas de su interés por la cultura nacional, han impulsado industrias, han llevado su acción en el terreno agrícola a grandes extensiones de nuestro campo, donde practican una labor social técnica y cristianamente irreprochable. Pero estos aristócratas son pocos. Muchos menos de los que podían ser. Bastantes, con todo, para marcar un camino.

El duque de Almenara Alta expuso en su conferencia un bello programa de acción de la nobleza. La invitó a defender la Religión, la Monarquía y a ocuparse de problemas sociales principalmente del campo. No es éste el lugar de desarrollar la idea de las relaciones de la aristocracia con la Religión y la Monarquía. Baste decir que en España una aristocracia que no fuese monárquica y católica sería cualquier cosa, pero no aristocracia española. La Monarquía no puede subsistir sin la aristocracia. Y en cuanto a la Religión, las obligaciones generales que a todos se predican en orden a la Acción Católica entendemos que se predican especialmente a los que, por estar más altos y tener más medios, deben cooperar más que nadie al apostolado social que los tiempos reclaman. No sólo con su nombre. No sólo con su dinero. Con su dirección y con su cultura. Previa una preparación a este apostolado, que exige desde luego algo más que buena voluntad.

Terminaremos con dos ideas, también de Balmes. La aristocracia, representada en Cortes, debe ir a ellas por elección de los nobles mismos. Nosotros no disminuiríamos la representación de la nobleza en la Cámara Alta, pero sí pediríamos de una futura reforma constitucional, que los mismos nobles eligiesen a aquellos que considerasen más dignos de representar a la clase. Y éstos no serían sólo los más cultos, sino aquellos que tuviesen dotes de gobierno, presupuesta una buena posición económica. Esta es la segunda idea a que nos referíamos. Sin una elevada posición económica es difícil esa función de patronato social, título moderno que la aristocracia antigua debe presentar para recabar sus privilegios en el orden político.

Con estas consideraciones sinceras nos colocamos a igual distancia de los que piensan que la nobleza debe conservar sus títulos políticos como en el siglo XV y de los que piensan que es un elemento que hay que liquidar en nuestra vida pública. No lo creemos así. Sería insensato prescindir de ninguna fuerza social y política en nuestra sociedad atomizada. Y la aristocracia es una de esas fuerzas. Con tal que seriamente se decida a serlo.

Va a ser restaurado "El Juicio Universal"

Los otros frescos de la Sixtina fueron restaurados en tiempo de León XIII y Pío X. El día 11 será entregado el regalo del Rey de Italia al Pontífice con ocasión de su Jubileo.

(De nuestro corresponsal)

ROMA, 24.—Al igual que hicieron otros Gobiernos, el Gobierno de Italia ofrecerá también al Pontífice un rico y artístico regalo, con ocasión de su jubileo sacerdotal. El ofrecimiento se hará en el día del aniversario de la firma de los Tratados de Letrán, y en la misma fecha, el Rey de Italia concederá al Cardenal Gasparri y a otros Cardenales altísimas distinciones honoríficas.—**Daffina.**

Los frescos de la Capilla Sixtina

ROMA, 24.—El director de los Museos y de las Galerías del Vaticano, Nogara, ha desmentido los rumores que han circulado por Inglaterra respecto a los desperfectos sufridos por "Los frescos", de Miguel Angel, de la Capilla Sixtina. "Los frescos" menores fueron restaurados en tiempo de León XIII y de Pío X, y para ellos no existe el menor peligro. En breve se procederá a restaurar "El Juicio Universal", si bien no con precisión urgente, ya que la Asociación Internacional de Estudios Mediterráneos ha pedido a la Santa Sede permiso para fotografiar detalladamente esta obra y con este motivo se revisará toda detalladamente.

De todos modos, el director de los Museos Vaticanos dice que "Los frescos", de Miguel Angel, no corren el menor peligro.—**Daffina.**

Dos terracotas

ROMA, 24.—El Museo Etrusco del Vaticano se ha enriquecido con dos antiquísimas terracotas de inestimable valor. Una de ellas es una ánfora ática con figuras que representan la lucha entre Hércules y Apolo por causa de la cierva "Ceremite". Se cree que esta ánfora data del siglo sexto antes de Jesucristo.

La segunda terracota es un aríbalo antiquísimo, que se cree procede de una tumba púnica de la Cerdeña. Las figuras representan a Orfeo asediado por las mujeres tracias.—**Daffina.**

Nuevos sellos

ROMA, 24.—En el próximo mes de febrero serán puestos en circulación nuevos sellos de la Ciudad Vaticana. Las series actuales, emitidas provisionalmente, seguirán utilizándose hasta su total extinción.

Las nuevas series, verdaderamente artísticas, llevarán la efigie del Pontífice o la imagen de las Basílicas o de los monumentos sagrados más conocidos.—**Daffina.**

SE INAUGURA EN ROMA UNA ESCUELA DE PERIODISMO

Varias clases teóricas, y prácticas de reportaje

DOS AÑOS DE ESTUDIOS

"Formación moral del periodista fascista"

ROMA, 24.—En el gran salón del Círculo de la Prensa el señor Bottai, ministro de Corporaciones, ha inaugurado una Escuela de Periodismo. Asistieron al acto numerosos periodistas italianos, el subsecretario de Comunicaciones, representaciones culturales, Arnaldo Mussolini y el señor Ferretti, jefe del Gabinete de Prensa del Gobierno.

El señor Bottai pronunció un discurso, en el que comenzó saludando a los periodistas, y exaltando las altas finalidades y nobles propósitos del sindicalismo profesional fascista, cuyo carácter se revelaba en la nueva escuela que inauguraba. Este Sindicato fascista del periodismo tiende—dijo—a asegurar en breve tiempo a los periodistas un contrato que constituye verdaderamente un documento de la acción que el sindicalismo fascista desarrolla en el terreno contraactual, acción que en el porvenir ha de extenderse sin duda a otras profesiones, naturalmente con la oportuna cautela y diferencia y con la prudencia necesaria. Pero sobre todo, esta acción tiende a asegurar a los periodistas italianos condiciones de vida material y moral más dignas, y a garantizar un desenvolvimiento tranquilo de su vida. Sin esto el sindicalismo periodístico no habría cumplido con su finalidad, porque es fin primordial del sindicalismo fascista desarrollar cuanto contribuye a la educación y a la formación de las diversas categorías profesionales. El orador se extendió en consideraciones sobre el carácter general de las normas sindicales del fascismo y las defendió de los ataques de que son objeto, afirmando que las deficiencias que se advierten en algunos sectores en la aplicación de aquéllas son debidas a una falta de comprensión del verdadero espíritu del sindicalismo fascista, que tiene dos finalidades: una, en el orden económico, y otra, de orientación netamente moral y espiritual.

Refiriéndose después a la Escuela de Periodismo, examinó las funciones del periodista en la vida presente, observando que son muchos y nobilísimos los motivos de la vida cotidiana, especialmente por el ritmo que a ésta ha impreso el fascismo. Dijo que quería tener por parte del periodismo fascista orientaciones y crítica, "porque sólo a través de una crítica sana, honesta y enérgica se forma la verdadera colaboración necesaria para que nuestra obra pueda desarrollarse plena y dignamente. Gran parte de la labor de esta Escuela debe encaminarse a la formación moral del periodista fascista. No es cierto que en el régimen fascista no se pueda discutir ni ejercitar la crítica. Yo mismo, añadió, soy director de "Critica Fascista", revista que hace crítica desde 1923. Terminó con un saludo a Mussolini, que es también, dijo, el jefe del periodismo italiano y fascista.

Las enseñanzas de la Escuela

La Escuela de Periodismo inaugurada en Roma comenzará a funcionar regularmente a primeros de febrero en el Círculo de la Prensa, establecido en la Plaza Colonna. El curso durará dos años, y al terminarse los alumnos que salgan airosos en los exámenes conseguirán un diploma que les dará derecho a inscribirse en el álbum de los periodistas profesionales. La enseñanza será teórica y práctica, pero la teoría será expuesta en forma ligera, habida cuenta de que los periodistas no deben olvidar que el periódico está hecho para el público.

La enseñanza teórica comprende: la historia y doctrina general del Fascismo, la organización del Estado fascista, la ordenación corporativa del Estado, la historia política y militar, con particular referencia a las disposiciones militares y a las cuestiones del armamento contemporáneo, la geografía política y militar, la historia diplomática y la política internacional, la economía política y las finanzas, la organización periodística de Italia y del extranjero. A cada una de estas materias le será dedicada todas las semanas una clase de una hora.

Las clases prácticas

La parte práctica comprenderá las mismas materias aplicadas al periódico, y a cada una serán dedicadas lecciones de dos o tres horas semanales. Los jóvenes deberán aprender lo que es un periódico y cuáles son sus funciones, así como se le darán exactas nociones de la técnica periodística. Entre los ejercicios prácticos figurarán: el servicio de informaciones parlamentarias, de los ministerios, del partido, de las Comisiones políticas internacionales, de las cuestiones que se refieren a la organización corporativa y a los problemas del trabajo; la política exterior referida a los sucesos del día, a los servicios especiales, a las Conferencias internacionales. Del mismo modo practicarán los alumnos la crónica, la corresponsalía de las provincias y los servicios locales, enseñándoseles a buscar y controlar la noticia; los sucesos económicos y financieros, con vistas a los Bancos y a la Bolsa, a los Institutos de Agricultura y de Estadística; los deportes en toda su variedad; la enseñanza, con vistas a los institutos de cultura y centros escolares; la taquigrafía y la mecanografía. Este será el programa del primer año. Las clases tendrán lugar, las teóricas, por la mañana, y las prácticas, por la tarde. Al terminarse el curso se celebrarán los exámenes, que serán rigurosísimos. En el profesorado toman parte distinguidos periodistas y personas de destacado relieve cultural. Entre ellas figura el doctor Scango director general en el ministerio de Instrucción pública, y el doctor Sancetta, jefe de división en el ministerio de Corporaciones.

Esta Escuela de Periodismo se debe a la iniciativa del señor Ermanno Amicucci, el cual la defendió en la Cámara y la apoyó con varios artículos en la Prensa, secundando los movimientos habidos en Italia en este sentido, como la cátedra de Historia del periodismo, que se fundó en la Universidad de Perugia, y los cursos de periodismos establecidos en las Universidades de Ferrara y Milán.

La Escuela Profesional de Periodismo se propone, entre otras cosas, el exterminio de los lugares comunes, de las frases hechas, de la consideración del periodismo como una burocracia.

EL PROGRAMA NAVAL DE ESPAÑA Y LA CONFERENCIA DE LONDRES

Los periodistas extranjeros visitan al ministro de Marina

España está desarrollando su programa de 1926, conocido por todo el mundo

Con motivo de la información publicada por el crítico naval del "Daily Telegraph" respecto a los supuestos proyectos de España de construir en breve acorazados de 25.000 toneladas tipo "Nelson", las Agencias periodísticas extranjeras que tienen corresponsal en Madrid, han mandado a estos que averigüen en los centros oficiales si son ciertas esas noticias.

En efecto, ayer mañana recibió el ministro de Marina a varios corresponsales, entre otros del "Times", "United Press", "New York Times", y "New York Herald."

El señor García de los Reyes, a quien le interrogamos sobre este particular, después de hacer una sucinta referencia de lo ocurrido con la citada información, nos manifestó lo siguiente:

—Lo único que hay es que España poseía tres acorazados: el "España", el "Alfonso" y el "Jaime". De ellos, el primero se perdió y los otros dos están ya muy viejos. Por tanto es natural que el Gobierno haya pensado en la sustitución de los tres barcos, y como es natural también, transcurrido tanto tiempo desde que fueron construídos, si han de construirse en reemplazo otros nuevos, es justo que lo sean con arreglo al tiempo actual y teniendo en cuenta los adelantos introducidos desde entonces.

—Eso es todo—añadió el ministro—y es lo que les he dicho también a los periodistas extranjeros. Por lo demás, nosotros tenemos únicamente en construcción las unidades que entran en el programa naval de 1926, conocido por todo el mundo. En ese programa, que había de desarrollarse en ocho años, y por ese motivo ya lo preveía la ley, introduje yo este verano algunas pequeñas reformas, que no afectan a lo esencial, y que, además, son también públicas. Con arreglo a ese programa y ajustándonos en todo a las cantidades presupuestadas, tenemos en construcción doce destructores, los dos cruceros tipo "super Wáshington", que son el "Baleares" y "Canarias" y doce submarinos, que entrarán en construcción una vez terminada la serie de los "C", que son seis y de los cuales el 5 ha entrado ya en pruebas y pronto quedará también listo el sexto. Esas son las unidades principales, pues luego hay otras de menor cuantía y de carácter auxiliar.

Preguntamos al ministro de Marina si tendríamos intervención alguna, bien directa o indirecta en la Conferencia naval de Londres por lo que afecta al pacto del Mediterráneo, respondió que no estaba autorizado a responder, ya que no era de su competencia y que el único que podría hacerlo era el presidente del Consejo, por su negociado de Asuntos Exteriores.

El número de filipinos heridos es considerable

La Policía de Watsonville ha detenido a siete de los agresores

WATSONVILLE, 24.—Con motivo de los disturbios registrados ayer en esta ciudad, en los que los residentes filipinos fueron atacados violentamente por un grupo de unas seiscientas personas, han sido encarcelados siete de los atacantes que más se distinguieron por su crueldad.

El número de filipinos heridos es considerable. Uno de los atacados se encuentra en gravísimo estado a consecuencia de varias heridas producidas por arma de fuego.

Los hombres de negocios y comerciantes de esta ciudad colaboraron con la Policía para disolver a los manifestantes y restablecer el orden.

La Policía fué auxiliada por buena parte de la población, indignada ya por los desórdenes frecuentes a que da lugar la excesiva tolerancia de las autoridades con relación a determinadas costumbres. El tumulto adquirió proporciones de verdadera batalla de razas, y la fuerza pública tuvo que intervenir con toda energía últimamente para evitar mayores males.

Con el fin de que no se reproduzcan los disturbios, el alcalde de Watsonville ha dispuesto que todos los lugares de reunión y entretenimiento permanezcan cerrados.—**Associated Press.**

* * *

WASHINGTON, 24.—En la sesión celebrada en el día de hoy por la Cámara de Representantes, el señor Pedro Guevara, comisionado residente de Filipinas, se ha ocupado de los incidentes ocurridos en Watsonville.

El señor Guevara ha manifestado que tales hechos prueban que las relaciones filipinonorteamericanas bajo una misma bandera se apoyan en una base falsa y que su único remedio está en la independencia de Filipinas.—**Associated Press.**

LO DEL DIA

Otra vez las humanidades

Ha vuelto a colocar gran parte de la Prensa en un plano de actualidad el tema de la Segunda enseñanza y del Bachillerato clásico. Hay en el fondo de los comentarios una unanimidad evidente, siquiera no coincidan en matices puramente formales. Deben informar nuestra Segunda enseñanza los estudios humanísticos. He aquí, en suma, el pensamiento y el deseo de todos. Pensamiento y deseo que consta también en las conclusiones de los catedráticos.

No es ninguna novedad para nosotros el insistente propósito que advertimos en el momento presente. Desde hace muchos años EL DEBATE viene apoyando reiteradamente este principio, siempre que surge la oportunidad. No tendremos una Segunda enseñanza que cumpla el fin esencial de formación intelectual del hombre, mientras nuestros escolares no estén imbuídos del espíritu humanístico. La razón la da el carácter mismo de lo que debe ser el Bachillerato. No nace la cultura profunda sin una elaboración de las facultades intelectuales, sin un equilibrio de las mismas, sin una preparación que proporcione al hombre la conciencia de su propio espíritu y del mundo que le rodea. Sin este proceso formativo que incumbe al Bachillerato y que sólo lo llena la cultura humanística, no se puede pensar tampoco en una sólida especialización universitaria.

Cierto que la vida moderna y el progreso cultural imponen al hombre la necesidad de la especialización. Hay que pensar en el ingeniero y en el médico, en el naturalista y en el químico. Pero en ningún caso, aunque parezca extraño, pueden excluirse las Humanidades de ninguna dirección cultural. Oportunamente daba hace poco "La Epoca" esta acertada razón: "Antes de inclinarse el hombre a un ramo de la cultura, ha de estar con su inteligencia formada y nutrida para el discurso sereno y acertado, el trato con gentes instruídas y los mismos deleites espirituales de las horas de descanso en familia." Recordemos por nuestra parte a este propósito el acuerdo que tomaron en 1928 los comerciantes e industriales del Norte de Francia sobre la necesidad de formar a la juventud estudiosa en las Humanidades grecolatinas.

Estamos, en suma, en un momento excepcional. De acuerdo los catedráticos oficiales, los elementos directores de la enseñanza privada y la opinión de todos los sectores representada en la Prensa. ¿Podremos pensar ya en una pronta rehabilitación de los estudios humanísticos en nuestra enseñanza secundaria?

Edificios escolares

Consideramos una equivocación, acompañada de perjuicios económicos para el Estado, la adquisición de fincas urbanas llevada a cabo últimamente con destino a la instalación de centros de enseñanza. Las casas, más bien palacios, que el Ayuntamiento ha habilitado para Instituto Femenino y el Estado para Escuela de Comercio, siendo como son edificios magníficos, no sirven en absoluto al fin que se les destina. Es preciso darse cuenta de la diferencia que tiene que existir entre el hotel de un prócer, con sus ricas dependencias adaptadas a la vida de sociedad, y un establecimiento de enseñanza, necesitado de múltiples aulas, amplias todas y bien aireadas; de especiales instalaciones de laboratorios, de acondicionados servicios de higiene y, sobre todo, de espacios libres para juegos y recreos, sin lo cual el mejor y más lujoso edificio se hace, pedagógicamente, inútil.

La Administración docente debe saber, de seguro lo sabe, que si los escolares no encuentran de tiempo en tiempo facilidad de descargar sus nervios al aire libre, muy luego se inutilizan para el trabajo de clase. Los lugares cerrados y las galerías tan clásicas entre nosotros para lugar de esparcimiento y de recreo, son los peores enemigos de la educación, de la disciplina y de las fuerzas indispensables para estudiar.

Hoy no es excusa la urgencia de un local para tal establecimiento de enseñanza. En menos de un año se puede levantar un edificio "ad hoc", pensado y emplazado donde y como mejor satisfaga las necesidades de la enseñanza. Y en cuanto al costo, tampoco creemos que el Estado realiza un buen negocio en comprar inmuebles en vez de construir de nueva planta. Tenemos entendido que el Instituto-Escuela levantado en el Retiro, alabado generalmente por su sencillez y modernidad de servicios, ha costado unas 800.000 pesetas, cantidad menor que la abonada por el edificio para Escuela de Comercio, que ahora habrá de requerir no pocos gastos de reacomodación.

Tres Comisiones

La Comisión interina de Corporaciones Agrícolas ha intervenido en el asunto de las "Juntas para el fomento lechero", creadas por la Dirección de Agricultura en Asturias y Santander.

Dichas Juntas son verdaderas Comisiones arbitrales, con excesivas atribuciones, que tienen su lugar adecuado dentro de la Corporación de Industrias Agrícolas del ministerio de Trabajo. Claramente lo expresábamos así en el fondo con que comentamos su aparición. El título, "Comités paritarios fuera de las Corporaciones", era bien expresivo.

El ministerio de Trabajo reclamó su competencia, y al cabo de cuatro meses se plantea la siguiente solución a ese conflicto de jurisdicciones. Para el aspecto técnico, el "fomento lechero" propiamente dicho, se mantendrán unos organismos en la Dirección de Agricultura. Para el aspecto social—fijación de condiciones en los contratos, precios, etcétera—se crearán otros Comités en el ministerio de Trabajo. Y para repartir los fondos provinientes de la cuota única de los lecheros y las fábricas de lacticinios entre aquellos organismos, se formará una tercera Comisión.

VISADO POR LA CENSURA

Ruptura diplomática entre Méjico y Rusia

Méjico ha ordenado al personal de su Legación que abandone la república sovietista

La culpa de las manifestaciones hostiles ante sus embajadores en Wáshington, Río Janeiro y Buenos Aires

UNA NOTA DE BOLIVIA A LA SOCIEDAD DE LAS NACIONES

Asegura que la agresión partió de las patrullas paraguayas

MEJICO, 24.—El Gobierno mejicano ha dado orden ayer a todo el personal de su Legación en Moscú, para que salgan de Rusia, como protesta contra las manifestaciones hostiles, organizadas por el partido comunista, ante las embajadas de Méjico en Wáshington, Río de Janeiro y Buenos Aires.

El comunicado oficial mejicano no dice nada acerca de la situación de la Legación soviética en Méjico.

UN COMUNICADO OFICIAL

MEJICO, 24.—El Gobierno ha publicado un comunicado en el que se hace responsable al Gobierno de la Unión de las Repúblicas Soviéticas de las manifestaciones antimejicanas, registradas ante las embajadas de Buenos Aires, Wáshington y Río de Janeiro recientemente.

El ministro de Relaciones Exteriores, señor Estrada, ha manifestado que Méjico ha intentado en todo momento mantener las relaciones amistosas con Rusia, pero que esta nación no ha apreciado nunca los esfuerzos realizados para el mantenimiento de una situación cordial. Las cosas han llegado a un punto—continuó diciendo el señor Estrada—, en que es imposible, ni decoroso, continuar tolerando los manejos comunistas en Méjico.

Declaró el señor Estrada que Méjico tiene perfecto derecho, tomando todas cuantas acciones considere necesarias contra los comunistas, dentro de las fronteras de su nación.

El señor Estrada terminó diciendo que el Gobierno mejicano continuará obligando a todas las personas que vivan en la república, a respetar las leyes de la nación, y que, por lo tanto, no permitirá que Méjico se convierta en un lugar para organizar complots. **Associated Press.**

ORTIZ RUBIO NO QUIERE BANQUETES

MEJICO, 24.—El presidente electo de Méjico, señor Pascual Ortiz Rubio, ha comunicado que tiene demasiadas obligaciones de importancia a qué atender, y que por lo tanto no le queda tiempo libre para aceptar todos los banquetes y comidas que se organizan en su honor, para celebrar su regreso de los Estados Unidos.

El presidente Ortiz Rubio ha indicado que todo el dinero que se pensaba invertir en estos homenajes, sería mucho mejor destinarlo a engrosar los fondos para el mantenimiento de los asilos para los pobres. — **Associated Press.**

EL CONFLICTO DE CHACO

GINEGRA, 24.—El Gobierno de Bolivia, por telegrama que su delegado cerca de la Sociedad de Naciones dirige a la Secretaría general de la misma, protesta vivamente contra la declaración del Paraguay, que arroja sobre aquél la responsabilidad del último incidente del Chaco.

Este incidente, según Bolivia, fué provocado por patrullas paraguayas. Bolivia permanece fiel al Pacto de conciliación de Wáshington, y continúa siendo siempre respetuosa con respecto a las obligaciones que tienen los Estados miembros de la Sociedad de Naciones.

El Gobierno de Bolivia espera la ejecución de la fórmula propuesta.

Recuerda también otro caso, ocurrido el año 1928, en cuyo época la Comisión de conciliación de Wáshington libró de responsabilidad a Bolivia.

HONDURAS Y GUATEMALA

TEGUCIGALPA, 24. — El incidente fronterizo entre Guatemala y Honduras parece terminado.

Los Gobiernos de ambas repúblicas han hecho, sin embargo, declaraciones sobre la situación, en las que cada nación cree tener la razón de su parte.—**Associated Press.**

La expedición de Byrd tiene víveres aún

Todavía no ha sido reducida la ración de los expedicionarios

NUEVA YORK, 24.—El diario "New York Times" publica unas manifestaciones hechas por el representante en esta ciudad de la expedición antártica del almirante Byrd.

Dicho representante ha declarado que por ahora los expedicionarios no sufren por falta de comida, ni ha sido tampoco necesario reducir las raciones diarias.

Hay gran expectación por el resultado de la ayuda solicitada a Inglaterra y Noruega. Se cree que los barcos balleneros de dichas naciones, que se encuentran por las regiones antárticas, podrán abrirse paso a través del helado Mar de Ross, para prestar su ayuda a los expedicionarios.—**Associated Press.**

Los Reyes belgas irán en marzo a Egipto

Devolverán así la visita al rey Fuad

BRUSELAS, 24.—Los Reyes belgas devolverán, a primeros de marzo, la visita hecha a la Corte belga por el rey Fuad.

En Egipto se realizan grandes preparativos para tributar a los Reyes de los belgas un recibimiento grandioso.

Acuerdos del Consejo de ministros

Se ocupó de la cuestión escolar

TRATADO DE CONCILIACION, ARREGLO JUDICIAL Y ARBITRAJE CON POLONIA

El proyecto sobre la ley de Orden público se pondrá a discusión en los próximos plenos de la Asamblea, que empezarán el próximo miércoles

REGLAMENTO DEL REAL DECRETO-LEY ESTABLECIENDO EL SEGURO DE MATERNIDAD

Se aumenta a dos pesetas el socorro de los Ayuntamientos a los mozos que deben comparecer ante las Juntas de clasificación, desde 1931

Otro Consejo el próximo martes

A las siete menos veinte llegó al palacio de la Presidencia el jefe del Gobierno, que iba de uniforme. Tan solo dijo lo siguiente al entrar:

—No he tenido tiempo ni para cambiarme de traje desde que he ido así a Palacio. Por la tarde he tenido varios despachos y ahora vengo de recibir a una Comisión de agricultores de Fernando Poo, con los cuales creo que hemos llegado a un acuerdo, tanto para sus intereses como para la Hacienda, en lo que respecta al arancel para la entrada del cacao en España.

A las siete menos cuarto quedó reunido el Consejo.

A la salida

A las diez menos cuarto dieron fin los ministros a su labor. El presidente manifestó lo siguiente:

—Yo he traído tres expedientes, entre ellos el presupuesto para Fernando Poo, en el que se modifica el cupo del cacao con alguna ventaja en el precio. Los demás ministros han traído muchos expedientes, sobre todo el de Fomento; el nuevo ministro ha traído poca cosa; sin duda ha querido debutar con cautela. Y nada más. El martes es probable que nos reunamos de nuevo, porque el miércoles tenemos los plenos de la Asamblea.

Inmediatamente saludó al general Sanjurjo, que en el vestíbulo de la Presidencia esperaba con los periodistas la salida del Consejo.

El presidente y el general Sanjurjo salieron juntos de la Presidencia para ir a cenar.

NOTA OFICIOSA

Presidencia y Asuntos Exteriores.—Aprobación del Tratado de conciliación arreglo judicial y arbitraje entre España y Polonia.

Ratificación del convenio internacional de transportes aéreos y protocolo adicional de Varsovia.

Real decreto de la Presidencia ampliando en tres vocales la Comisión ejecutiva de la Exposición de Barcelona, uno por las Cámaras de la Propiedad rústica, de Industria y Comercio; otro, por la Cámara de la Propiedad urbana, y otro, por el Fomento del Trabajo Nacional.

Pase al pleno de la Asamblea Nacional del proyecto de real decreto-ley sobre Orden público.

Economía.—Proyecto de real decreto sobre paradas de sementales.

Justicia.—Expedientes de libertad con-

Indice-resumen

Actualidad extranjera, por R. L. ..... Pág. 2
Deportes ..... Pág. 4
Cinematógrafos y teatros ("Sancho Avendaño"), por Jorge de la Cueva..... Pág. 4
La vida en Madrid..... Pág. 5
De sociedad, por "El Abate Faria" ..... Pág. 5
La reina Mab (folletín), por Julia Kavanagh..... Pág. 5
Información comercial y financiera ..... Pág. 6
En torno al libro católico, por el doctor Froberger. Pág. 8
Paliques femeninos (Epistolario), por "El Amigo Amigo Teddy" ..... Pág. 8

MADRID.—La Academia de la Historia va a editar un epítome y un compendio de la Historia de España. Inauguración de curso en la Sociedad de Higiene. — El proyecto de transformación de la plaza de España (pág. 5).—Las infantas doña Beatriz y doña Cristina inauguraron ayer el domicilio de la Juventud Católica Femenina (página 8).

PROVINCIAS.—Las obras de la nueva estación de Barcelona.—El problema hospitalario de Zaragoza.—Cursillo agrícola en Benavides de Orbigo (León).—Nuevo edificio para el Instituto de Higiene de Teruel.—Se constituye la Cámara de Propiedad rústica de La Coruña (pág. 3).

EXTRANJERO.—Va a ser resturado el fresco de Miguel Angel "El Juicio Universal"; nueva emisión de sellos de la Ciudad Vaticana.—Ruptura de relaciones entre Méjico y Rusia.—Nota de Bolivia a la Sociedad de las Naciones.—Amenaza de crisis en Prusia por descontento de los demócratas.—Se ha hundido el "Monte Cervantes"; ha perecido el capitán, que se negó a abandonar el barco.—Hasta ahora no ofrece peligro la situación de Byrd (páginas 1 y 2).

dicional a penados de distintas prisiones.

Marina.—Expediente relativo a aplicación de beneficios a favor de los penados marinos y paisanos condenados por la jurisdicción de Marina y a los marinos que lo hayan sido y lo sean por la jurisdicción ordinaria.

Gran cruz roja del Mérito Naval al general de división don Emilio Fernández Pérez.

Trabajo.—Reglamento del real decreto-ley estableciendo el Seguro de Maternidad.

Reglamento del Cuerpo de Estadística.

Concesión de la medalla de oro del Trabajo al capitán general de la cuarta región, don Emilio Barrera.

Idem idem al gerente de la A. E. G., señor Armuster.

Fomento. — Expediente referente a obras de dragado en el puerto de Cariño (La Coruña).

Propuesta de la gran cruz del Mérito civil al comisario regio del Canal de Isabel II.

Expediente proponiendo que las anualidades fijadas en la reparación del rompeolas del puerto de Cariño para 1929-30 se entiendan trasladadas a 1931.

Idem se aclare el artículo 19 del real decreto-ley de 4 de julio de 1924 en el sentido de que se aplique el 80 por 100 del canon que para reparación de carreteras satisfacen los concesionarios de servicios de transporte a motor mecánico en las reparaciones generales de los que por los referidos servicios se utilicen en cada provincia.

Idem idem a la inclusión en el plan general de carreteras del Estado la que, partiendo del kilómetro 1 de la carretera de Jerez a Sanlúcar y Chipiona, termine en el kilómetro 1 de la de Jerez a Rebujena (Cádiz).

Idem instruído con anuencia del Consejo de Estado proponiendo aceptar el plan de construcción de puentes reduciendo a dos las anualidades y aguardando a 1930 la suma de las propuestas para 1929 y 1931, cuyo importe es de pesetas 351.420,70 y a 1931 la correspondiente a 1930, que asciende a 1.042.076,33 pesetas.

Ejército.—Expediente proponiendo la concesión de un suplemento de crédito por valor de 4.059 pesetas para los gastos ocasionados por el equipo representantivo de nuestro Ejército en el concurso de marchas internacionales de Nimega (Holanda).

Otro con las cuentas formuladas por la escuela de Gimnasia por los gastos efectuados por dicho equipo.

Modificando los preceptos del artículo 222 del reglamento de Reclutamiento en el sentido de que el importe de socorro que los Ayuntamientos entregan a los mozos y sus familias que deben comparecer ante las Juntas de Clasificación y Revisión sea aumentado, de 0,65 a dos pesetas diarias, y para que los Ayuntamientos puedan tener en cuenta en sus presupuestos el nuevo gasto, se dispone que la modificación no tenga aplicación hasta el año 1931.

Concediendo un crédito de 1.625,25 pesetas para la Comisión de Aeronáutica en Londres.

Concediendo la libertad condicional al recluso Mariano Olea Jiménez, de la prisión militar de Huesca.

AMPLIACION

El Consejo, en su primera parte, fué de carácter administrativo. Informaron los ministros de Fomento, Trabajo y el de Economía Nacional, el señor Castedo, que asistía por primera vez a las reuniones del Gobierno. También los ministros de Marina y Ejército llevaron expedientes de trámite sobre asuntos, todos ellos suficientemente especificados en la referencia oficiosa.

Se aprobó igualmente la toma en consideración del anteproyecto reformado de la sección primera de la Asamblea sobre la ley de Orden público, que se pondrá a discusión en las próximas sesiones plenarias.

El conde de Guadalhorce despachó numerosos expedientes de trámite, algunos de los cuales implican el traspaso a fecha posterior de anualidades consignadas, con arreglo al acoplamiento de presupuestos llevado a cabo recientemente.

Por otro de los expedientes aprobados se concede al Municipio de Bilbao saque a concurso por la cantidad aprobada las obras del nuevo puente que ha de unir la calle de Buenos Aires con la Ribera. Anteriormente estaba acordado que el concurso, o bien la subasta, lo sacara el Estado.

También se aprobó otro expediente relacionado con la reparación de carreteras. El 80 por 100 del canon que satisfacen los concesionarios de servicios se aplicaba únicamente a la reparación de la carretera por la que se efectuaba el transporte a motor mecánico. Ahora se acuerda hacer un fondo común con todos esos créditos y aplicarlos a la reparación indistinta de las carreteras de la provincia, según sus necesidades, que serán propuestas por los ingenieros jefes.

El señor Castedo manifestó a los informadores que solamente había traído al Consejo un asunto de su departamento referente a un proyecto de paradas de sementales. Añadió que habían aprobado asimismo otro proyecto sobre la industria sericícola, del que ya en reuniones anteriores el Gobierno había aprobado las líneas generales.

* * *

El ministro de Economía, señor Castedo, se marchó en seguida del Consejo a la cena que dió anoche la Legación del Japón.

* * *

El próximo Consejo de ministros se reunirá el martes próximo.

TRINCHERAS

Inglesas 3 y 4 telas a la mitad de su valor por fin de temporada. **CASA SESEÑA, Cruz, 30. Sucursal, Cruz, 27.**

La importación de loros prohibida en Prusia

Ha sido también prohibida en Estados Unidos

NAUEN, 24.—El Gobierno de Prusia ha prohibido la importación de loros para combatir más eficazmente la "psitacosis", que está ya desapareciendo.

LA IMPORTACION PROHIBIDA EN NORTEAMERICA

WASHINGTON, 24. — El presidente de la república, señor Hoover, ha dictado una disposición en virtud de la cual se prohibe la importación de loros procedentes de América del Sur, a causa de la aparición en los Estados Unidos de la "psitacosis".—**Associated Press.**

AMENAZA DE CRISIS EN EL GOBIERNO PRUSIANO

Los demócratas, descontentos de la forma en que se quiere ampliar la coalición

Se levanta la inmunidad parlamentaria a cuatro comunistas y un socialista nacional

Deben responder ante los Tribunales de delitos políticos

BERLIN, 24.—El ministro de Hacienda, Moldenhauer, ha declarado ante la Comisión de presupuestos del Reichstag, que a pesar de la entrada en vigor del plan Young que alivia el presupuesto alemán de algunos centenares de millones de marcos, la situación de la Tesorería continuará siendo difícil. Es cierto que en enero habrá un superávit de 117 millones de marcos oro, pero en cambio en febrero se registrará un déficit de 140 millones de marcos.

Además, si continuase el descenso de los impuestos que de algún tiempo a esta parte se ha notado, o si el paro forzoso continuase o aumentase, el déficit se aumentaría a su vez en 140 millones de marcos o 120 millones de marcos. Según el ministro, el único medio posible ahora de remediar la situación de la Tesorería, es el empréstito hecho con el trust sueco de las cerillas, a cambio del monopolio.

DIPUTADOS CASTIGADOS

NAUEN, 25.—La Comisión permanente del Reichstag ha aprobado el levantamiento de la inmunidad parlamentaria a tres diputados comunistas y un diputado de los socialistas nacionales (ultranacionalistas), para cuando la Cámara empiece las vacaciones de verano, con objeto de que los cuatro puedan responder ante los tribunales de varias acusaciones de carácter político.

Además ha acordado privar inmediatamente de la inmunidad a un diputado comunista acusado de hacer propaganda roja entre los soldados y los policías de Alemania.

DISGUSTO ENTRE LOS DEMOCRATAS

NAUEN, 24.—El partido demócrata ha acogido con disgusto la insinuación hecha de invitar a los populares a participar en la coalición gubernamental, puesto que a los demócratas se les piensa en exigir el sacrificio de dos carteras de las que tienen en el Gabinete actual, mientras que el centro se niega absolutamente a ceder ninguna y, por otra parte, los socialistas reclaman para sí las carteras de Instrucción, desempeñada por el profesor Becker, demócrata, para dar a los populares la cartera del Comercio.

Para sustituir a Becker, los socialistas presentan la candidatura de Koenig, maestro de Primera enseñanza, quien no está preparado para dirigir la Enseñanza superior y universitaria.

El ministro presidente, Braun, afiliado al partido socialista, se muestra poco inclinado a reprimir las exigencias de sus correligionarios.

Algunos órganos demócratas recomiendan mantener resistencia contra este indigno tratamiento, con el cual se pretende que abandonen totalmente el Gobierno prusiano.

* * *

BERLIN, 24.—Los demócratas, centristas y populistas de la Dieta prusiana han discutido la constitución actual de la coalición gubernamental.

En los círculos gubernamentales, se declara que las dificultades de principio han sido ya vencidas, y que los populistas entrarán, desde luego, a formar parte de la mencionada coalición.

UNA RECTIFICACION

NAUEN, 24.—El órgano oficioso del partido centrista, el diario "Germania", desautoriza la versión ayer circulada sobre el incidente ocurrido en la sesión de la fracción, entre el jefe Brening y el ministro Wirth, al tratarse de las gestiones de éste en La Haya referentes a la cuestión de las sanciones.

EL MONOPOLIO DE CERILLAS

BERLIN, 24.—Después de una viva discusión, el Reichstag ha devuelto a la Comisión de presupuestos el proyecto de ley relativo al monopolio de cerillas.

Segunda conferencia de Puig y Cadafalch

PARIS, 24.—En la Sorbona ha dado su segunda conferencia Puig y Cadafalch ocupándose de la aparición del arco en la arquitectura romana. Entre los asistentes se encontraba el ex ministro español Cambó.

Se desmiente la boda de la princesa Ileana

BUCAREST, 24.—Se desmiente formalmente la noticia que han publicado algunos periódicos extranjeros y relativa a la proyectada boda de la princesa Ileana con el conde de Hochberg.

CONVERSACIONES PRIVADAS ENTRE LOS DELEGADOS DE LA C. NAVAL

Tardieu y Macdonald han estudiado los métodos de limitación de los armamentos

LONDRES, 24.—(Del enviado especial de la Agencia Havas). La jornada de hoy de la Conferencia ha transcurrido en conversaciones particulares de delegación a delegación, de carácter general. Los únicos que se han ocupado de problemas precisos han sido los delegados franceses e ingleses, en cuya entrevista se trató de fijar los métodos para la limitación de los armamentos navales.

Tardieu, que ha renunciado a su idea de ir a París, continuará las conversaciones preliminares y mañana celebrará una conferencia con el primer delegado italiano y ministro de Negocios Extranjeros de su país, señor Grandi.

LONDRES, 24. — Las Delegaciones francesa y británica se han reunido esta mañana en Downing Street para examinar el "memorándum" francés y la respuesta inglesa y discutir la proposición transaccional hecha por Francia en 1927, en la que se indica la conveniencia de dar a la publicidad el reparto de tonelajes entre los navíos de primera clase y las transferencias de tonelaje de una clase a otra.

El comunicado oficial dice: Las delegaciones francesa y británica han celebrado hoy una reunión, con objeto de estudiar el informe del Comité de peritos.

Este informe demuestra que se han efectuado progresos útiles y prometedores en ciertos aspectos del programa. Se decidió que los peritos continúen las conversaciones.

Los italianos

LONDRES, 24.—Terminada la conferencia celebrada esta mañana entre las Delegaciones francesa e inglesa, fueron a Downing Street los representantes italianos, celebrando una conferencia con el primer ministro británico, Macdonald.

* * *

LONDRES, 24.—Del enviado especial de la Agencia Havas. El señor Tardieu ha recibido esta tarde a Dwigton Morrow, delegado norteamericano, y después conferenció con el primer delegado japonés.

Por su parte, Stimson conferenció, durante hora y media, con el primer delegado italiano, Grandi, y luego igualmente con el japonés.

Comentario alemán

NUEN, 24.—"La Correspondencia Oficial Diplomática" analiza hoy la situación creada por la Conferencia naval de Londres, después del primer cambio de impresiones hecho por los distintos jefes de cada Delegación, y dice que parece curioso el que cada una de las potencias convocadas tome para sí el carácter insular de su respectivo país, o bien la distancia de sus posesiones trasoceánicas con el fin de fundamentar la necesidad de una garantía de seguridad.

Dice que existe un excelente remedio para dar esta garantía a todas al mismo tiempo, el ir a un desarme total e incondicionel, ya que para las posibles guerras coloniales serían suficientes los buques mercantes para transportar las tropas.

Las grandes potencias navales fácilmente pueden garantizarse mutuamente la seguridad del desarme al mismo tiempo, y de este modo desaparecería todo temor de agresión. Pero, desgraciadamente, cada potencia sospecha que existen en las demás intenciones agresivas y trabaja para sostener su punto de vista, más o menos favorable a la provisión de armamentos, y escudándose en la eventualidad de un posible agresor, naturalmente, indefinido.

Chicago no tiene dinero ni crédito

No ha podido hacer un empréstito de millón y medio de dólares

CHICAGO, 24.—El Ayuntamiento ha intentado estos días emitir un empréstito por valor de millón y medio de dólares, sin encontrar persona que se suscriba a él ni entre banqueros ni entre particulares.

El fracaso de este proyectado empréstito pone en un grave apuro a la municipalidad de Chicago, que hace bastante tiempo no paga a sus empleados por falta de fondos ni puede atender a las necesidades de las escuelas, asilos y otros establecimientos municipales.

Esta situación, única en la historia de las grandes ciudades de los Estados Unidos, es objeto de los más duros comentarios en toda la Confederación.

El director de los fondos municipales dice que la crisis actual es la consecuencia obligada de un largo período de mala administración.

FABULAS NORTEAMERICANAS "SECAS"

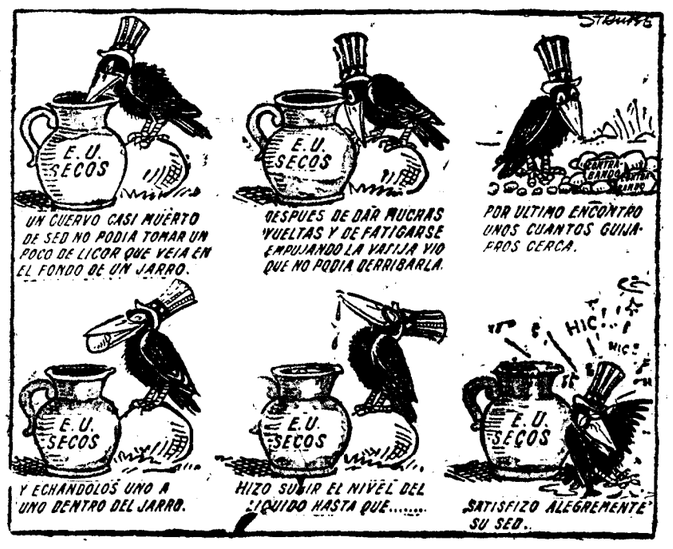

EL CUERVO Y EL JARRO.... DE LICOR

("The Daily Express", Londres.)

Los concursos nacionales de Bellas Artes

Escultura, Literatura, Música, Arte decorativo, Arquitectura y Grabado

La "Gaceta" de ayer publica las bases reguladoras de los Concursos de Escultura, Literatura, Música, Arte decorativo, Arquitectura y Grabado.

Podrán presentarse a todos los Concursos anunciados los artistas y escritores de España y Portugal y los artistas y escritores de Hispanoamérica y Filipinas residentes en la Península y en Baleares y Canarias.

A los Concursos de Literatura, Arquitectura, Grabado y Música podrán presentarse, además de los mencionados, los escritores, músicos, arquitectos y grabadores de las repúblicas iberoamericanas e islas Filipinas.

(La limitación contenida en el primer párrafo de esta cláusula ha sido impuesta por las dificultades que impiden a los escultores y repujadores preparar y enviar sus proyectos, dentro de los plazos improrrogables, desde los lejanos países aludidos.)

No podrán concurrir los que hubieren obtenido algún premio, otorgado en su totalidad, en alguno de los concursos del año anterior.

Los Jurados estarán constituídos por tres o cinco artistas, literatos, catedráticos o críticos.

Inspirados estos concursos en el deseo de alentar a los artistas y escritores, deberán los Jurados atenerse al mérito relativo de las obras presentadas, para que así no quede desierto o sin adjudicación de recompensa ningún concurso. Podrán los Jurados proponer que ésta sea menor que la anunciada en la convocatoria.

Concurso de Escultura

Tema libre para plaza, rinconada, calle, pórtico, jardín o parque de una ciudad española.

Premios: uno indivisible de 20.000 pesetas al mejor proyecto, como encargo, de la obra realizada en materia definitiva. Dos menciones, de 1.000 pesetas cada una.

Los proyectos deberán presentarse a la tercera parte del tamaño que hubieren de tener, acompañados de un fragmento definitivamente modelado, de un dibujo o acuarela que complete la visión imaginaria de la obra y de una fotografía del lugar elegido para su emplazamiento.

Arte decorativo

Tema: Proyecto de dos grandes farolas o fanales, con sus brazos o soportes en hierro repujado en combinación con hierro fundido o forjado, para las dos enjutas de arco de la planta baja en la fachada del ministerio de Instrucción pública y Bellas Artes.

Se concederá un premio de 8.000 pesetas al autor del proyecto elegido, como encargo de la realización del trabajo, que deberá armonizar con la composición arquitectónica de la fachada. Se adjudicará una mención de 1.000 pesetas.

Arquitectura

Tema: Un proyecto de "Escuela materna" mixta para cincuenta párvulos (de dos a seis años).

Se concederá un premio de 5.000 pesetas, quedando el proyecto elegido de propiedad del Estado, y una mención de 1.000 pesetas.

Literatura

Tema: Novela inédita, de 250 a 300 páginas, escrita en castellano y a máquina, aunque no se rechazarán los manuscritos fácilmente legibles.

Se adjudicará un premio único e indivisible de 5.000 pesetas, y la propiedad de la obra premiada seguirá perteneciendo a su autor.

Música

Temas: a) Obra para orquesta inédita.

b) Obra para piano, inédita.

Premios: Para el tema a), uno indivisible de 4.000 pesetas; para el tema b), uno indivisible de 2.000 pesetas.

Grabado

Se adjudicará un primer premio de 2.000 pesetas al mejor grabado en cobre, y otro premio de 2.000 pesetas al mejor grabado en madera. Se concederán dos segundos premios de 500 pesetas, uno para cada tema.

Estas recompensas serán indivisibles.

Los asuntos y dimensiones serán de libre elección del artista.

El "Monte Cervantes" se ha ido a pique

UNICAMENTE HA PERECIDO EL CAPITAN DEL BUQUE

Los pasajeros han sido recogidos en una penitenciaría, que resulta insuficiente

BUENOS AIRES, 24.—El transatlántico alemán "Monte Cervantes", embarrancado cerca de la Tierra de Fuego, se ha ido a pique hoy.

El capitán del buque, señor Dreyer, de nacionalidad alemana, se negó a ser salvado, desapareciendo con la embarcación

Otros miembros de la tripulación permanecieron también en el buque hasta el último momento; pero todos han podido ser salvados, aunque a costa de grandes esfuerzos.

A bordo del "Monte Cervantes" iban 1.120 pasajeros y 302 tripulantes, todos los cuales abandonaron el navío disciplinadamente.

El transatlántico "Monte Sarmiento", que ha salido de Montevideo para recoger a los pasajeros del buque hundido, no ha llegado aun a su destino.

Se cree que este vapor tendrá que efectuar más de un viaje, pues sólo es capaz para 600 pasajeros.—**Associated Press.**

LOS PASAJEROS EN UNA PENITENCIARIA

BUENOS AIRES, 24.—El pasaje y la tripulación del transatlántico alemán "Monte Cervantes", embarrancado ayer cerca de Tierra de Fuego, han sido llevados a tierra y alojados en la colonia penitenciaria de Ushaia.

Como esta colonia no tiene grandes edificios y son muchos los reclusos que en ella cumplen condena, se siente alguna inquietud por las condiciones en que se vean obligados a vivir, hasta que se pueda ir en su busca, los pasajeros y tripulación de dicho barco, en su mayoría de nacionalidad alemana.

Se dice también que algunos pasajeros han protestado por haber sido alojados en la penitenciaría, donde cumplen condena gran número de peligrosos criminales argentinos.

Las únicas residencias que existen en aquella región pertenecen a la penitenciaría de Ushaia.

Las dos misiones que allí existen resultan, por su falta de capacidad, insuficientes para alojar a los 1.422 pasajeros del referido vapor.

El "Monte Sarmiento", perteneciente a la misma Compañía alemana que el "Monte Cervantes", ha recibido orden de desembarcar el pasaje que lleva a bordo en Montevideo y salir después, a todo vapor, con rumbo a Usahia; pero se cree que también tropezará con grandes dificultades para recoger a los pasajeros del "Monte Cervantes", pues no tiene capacidad más que para 600 personas.

CANADIENSE EXPULSADO DE MEJICO

NUEVA YORK, 24.—Según noticias procedentes de Méjico, el presidente, señor Portes Gil, ha decretado la expulsión del director de la Compañía Sun de Seguros de Vida del Canadá, míster William Massie.

Estas medidas no indican los motivos de la expulsión de Méjico del señor Massie.—**Associated Press.**

Manifestación en Angola a Oliveira Salazar

Cunha Leal, destituído de la dirección del Banco de Angola

(De nuestro corresponsal)

LISBOA, 24.—La constitución del nuevo Gobierno, con el nombramiento de Oliveira Salazar para el departamento de Colonias, ha causado enorme satisfacción en Angola.

Ha tenido hoy una gran manifestación de millares de personas, que han desfilado ante el palacio del alto comisario, victoreando a Oliveira Salazar.

El alto comisario, comandante Filomenos Cámara, pronunció un vehemente discurso, en el que condenó a la vieja política y ensalzó la grandiosa obra del ministro de Hacienda.

Estuvieron presentes en esta manifestación todos los altos funcionarios, representantes del Comercio, Industria y Agricultura, oficiales y mucho pueblo. Correia Marques.

Cunha Leal, destituído

(De nuestro corresponsal)

LISBOA, 24.—Cunha Leal ha sido exonerado de su cargo de gobernador del Banco de Angola por decreto publicado hoy.—**Correia Marques.**

* * *

N. de la R.—Al hablar días pasados de la crisis portuguesa, ya aludíamos al papel jugado en ella por el antiguo político Cunha Leal, que procuró influir en el ánimo del ex presidente del Consejo, Ivens Ferraz, y ha sido, en último término, el causante de la crisis.

La dimisión de Cunha Leal de su cargo de gobernador del Banco de Angola no es una sorpresa, ya que no en vano Oliveira Salazar se reservó interinamente la cartera del Departamento de Colonias, del cual depende el Banco de Angola.

Acuerdos del Consejo

(De nuestro corresponsal)

LISBOA, 24.—El Consejo de ministros, en reunión celebrada hoy, ha tomado numerosos acuerdos. Entre ellos figuran los siguientes: Concesión de una pensión a la familia del mariscal Gomes de Costa; amnistía para los delitos de Prensa; nombramiento de una Comisión para preparar la recepción que se ha de tributar al Rey de España; algunas medidas para aliviar la crisis de Angola, tales como la concesión de facilidades de crédito para las empresas de la colonia en el Banco de Angola y otros establecimientos bancarios directa o indirectamente ligados con la economía de dicha colonia; reducción del tipo del descuento en el Banco de Angola, etcétera.—**Correia Marques.**

LA "GACETA"

SUMARIO DEL DIA 25

Economía Nacional. — Real decreto aprobando el reglamento, que se inserta, de la industria y comercio de metales preciosos.

Presidencia.—Real orden circular relativa a rectificaciones a la real orden sobre los servicios de comunicaciones trasoceánicas y de soberanía.

Hacienda.—R. O. declarando que la facultad concedida al Banco de Crédito Local de España para aplicar el procedimiento de apremio a las Corporaciones morosas se desarrolle con sujeción al procedimiento detallado en el artículo 138 del vigente estatuto de recaudación; disponiendo que por las Delegaciones provinciales de Hacienda se conceda toda clase de asistencia a los organismos provinciales de Pósitos.

Instrucción pública.—R. O. disponiendo se anuncie a concurso de traslado la provisión de la cátedra de Terapéutica, Materia médica y Arte de recetar, vacante en la Facultad de Medicina de Cádiz; anunciando a concurso de traslado la provisión de la plaza de profesor numerario de Matemáticas vacante en la Escuela Normal de Maestros de Pontevedra; nombrando vocal del Patronato de obras del Santo Templo Metropolitano de Nuestra Señora del Pilar, de Zaragoza, a don Florencio Jardiel, deán del Cabildo Metropolitano de dicha ciudad.

Fomento.—R. O. nombrando a don Francisco A. Graña Basurco secretario del Patronato establecido para regir el Orfanato de Mineros Asturianos; adjudicando definitivamente a don Francisco Sánchez Madrid la ejecución de un sondeo de investigación carbonífera en la zona reservada al Estado en Villanueva de las Minas (Sevilla); ídem ídem a la Sociedad Anónima "Trefor" la ejecución de un sondeo de investigación y reconocimiento de la cuenca potásica de la provincia de Navarra.

Trabajo y Previsión.—R. O. disponiendo quede constituído en la forma que se indica los Comités paritarios locales de Comercio en general, Comercio de la Alimentación, de Jerez de la Frontera; disponiendo que en Valladolid y Barcelona se formen las agrupaciones administrativas de Comités paritarios que se indican; declarando que, a partir del próximo lunes día 27 del mes actual, podrán volver las fábricas de Cataluña, consumidoras de energía eléctrica, a establecer el horario normal que venía rigiendo en las mismas en 8 de octubre del año próximo pasado.

ACTUALIDAD EXTRANJERA

Una interpelación sobre el general Weygand

Se le acusaba de "ser capaz de dar un golpe de Estado"

La única razón del ataque es que se trata de un general católico

El nombramiento del general Weygand para la jefatura del Estado Mayor francés ha alarmado profundamente a las izquierdas. Se trata de "un general que va a misa" y esto ha bastado para que se le atribuyan las más aviesas intenciones respecto a la república. Es sabido que en Francia como en Portugal nadie puede ser republicano sin perjuicio de los radicales, y mucho menos contra las opiniones de las izquierdas. De ahí que al conocer el nombramiento de Weygand decidiesen inmediatamente los socialistas interpelar al Gobierno sobre sus intenciones.

No podían oponer reparos a la carrera militar del nuevo jefe del Estado Mayor. Una característica del general Weygand es que el éxito le ha acompañado por doquiera. Fué el más fiel ayudante del generalísimo difunto mariscal Foch; enviado a Polonia cuando los rusos amenazaban Varsovia, logró una victoria rotunda; en 1921 se le designó para la Alta Comisaría de Siria, y dejó el país completamente pacificado. En este cargo no solamente demostró cualidades militares, sino también de diplomático, como antes en la Escuela de oficiales de Caballería había dado pruebas de sus dotes de educador. Ni en este último cargo, ni de director de la Escuela de Altos Estudios militares se le había reprochado ningún manejo político. Es de la escuela de Foch.

¿En qué se basaba, pues, la interpelación? En las supuestas intenciones del Gobierno respecto a los altos mandos militares y en una frase de Clemenceau. El "Tigre"—afirmaba el diputado socialista Hymans—dijo en una ocasión que el general Weygand "era susceptible el día de mañana de marchar atrevidamente a un golpe de Estado".

El diario cartelista "Le Soir", había dado de esta frase del "Tigre" otra versión. Según parece, Clemenceau había dicho de Weygand:

"Es un hombre inteligente y fuerte, pero peligroso, porque es capaz, en un momento de crisis, ir muy lejos. Peligroso, pero precioso, porque está dotado de una gran virtud; sabe hacer su trabajo sin hablar y sin que se hable de él. Weygand fué a Polonia. No sé qué habrá concluído allí, pero sé que hizo lo que era preciso hacer. Ha puesto aquello en orden y ha arreglado la cuestión. Ha vuelto sin vanagloriarse de su misión y sin decir nada. Es un hombre que nunca pregona lo que hace ni dónde está."

He aquí algo que los socialistas no pueden contemplar sin temor, tanto más cuanto que tienen motivos para sospechar que el Gobierno cuando se retire el mariscal Pétain, piensa fusionar los dos cargos de jefe del Estado Mayor y de inspector general del Ejército, que ahora desempeña el mariscal. Esto sería—aplicamos una frase de "L'Ere Nouvelle"—abandonar "las palancas de mando del Estado".

No sabemos si existen otros motivos. El interpelador socialista no los ha declarado. Painlevé ha acudido en socorro de él, discutiendo la fusión de cargos, que según parece, meditaba el ministro de la Guerra. Desgraciadamente para los efectos de la maniobra, el ministro no pensaba en semejante cambio, y así lo ha dicho, mostrándose un poco extrañado de que se le quisiera juzgar por las intenciones y no por los actos, o al menos por las palabras.

La interpelación naufragó sin que se llegara siquiera a votar. Nadie había podido probar que el general Weygand hubiese hecho política; nadie podía acusarle tampoco en el terreno militar. El ministro dijo que el nombramiento fué aconsejado por el mariscal Pétain. Todo el mundo sabe que Foch había dicho un día que en caso de guerra, con su jefe de Estado Mayor, Francia podía estar tranquila.

Probablemente se quería más bien molestar al Gobierno que atacar al general Weygand. Por segunda vez las izquierdas, en su deseo ciego de acabar con el ministerio Tardieu, se habían colocado en una posición falsa. Los mismos radicales que en la Prensa habían atacado furiosamente el nombramiento, se abstuvieron de secundar al diputado socialista. La interpelación fué un fracaso rotundo, pero valía la pena de destacarlo, porque lo ocurrido con el general Weygand indica el espíritu de las izquierdas de Francia.

R. L.

ULTIMA HORA

El viaje del Rey a Portugal

LISBOA, 24.—El Gobierno ha decidido nombrar una Comisión, que estará encargada de organizar la recepción que ha de tributarse al Rey de España.

Primo Carnera vence a Petersen por "k. o."

NUEVA YORK, 24.—En el "match" de boxeo celebrado esta noche, Primo Carnera ha vencido por "k. o." en el primer asalto a su adversario, el escandinavo Big Boy Petersen.—**Associated Press.**

Prince Cox en Madrid

Prince Cox, el conocido árbitro inglés que ha dirigido varios partidos internacionales jugados por España, llegará hoy a Madrid.

Se dedica actualmente a organizar veladas pugilísticas, empresario y "matchmaker" al mismo tiempo, y viene a España a contratar a varios púgiles españoles.

De Madrid se trasladará a Barcelona.

Reunión de la Federación Centro

El Comité directivo de la Federación Centro celebró anoche su acostumbrada sesión semanal.

Al efectuar sus compras, haga referencia a los anuncios leídos en EL DEBATE

EN DEFENSA PROPIA

EL ARMERO.—¿Para qué quiere usted el revólver? ¿Tiene usted miedo de los ladrones?

EL COMPRADOR.—No; pero hay un individuo que quiere venderme un automóvil de segunda mano, y....

("The Humorist", Londres.)

LA DE MAS EDAD.—¡Qué disparate! ¿No podrían arreglar esos hombres sus asuntos sin necesidad de llegar a darse esos golpes?

("London Opinion", Londres.)

LA HORA DE COMER

—Manolo no sube.

—Vamos a comer nosotros. Ese no tiene nunca prisa.

("Passing Show", Londres.)

INFORMACION GENERAL DE PROVINCIAS

La nueva estación de Barcelona

Circularán por ella trenes de ancho internacional

Permitirá llegar sin transbordo a la plaza de Cataluña y enlazará con el "Metro"

LAS OBRAS COSTARAN VEINTISEIS MILLONES

BARCELONA, 24.—En la plaza de Cataluña se procede a levantar el pavimento, detrás de la fuente monumental, para facilitar a cielo abierto la terminación de la gran estación subterránea de la Compañía del Norte. Por la Alcaldía se han adoptado las medidas oportunas para que las obras se realicen sin perturbar en lo más mínimo el tránsito.

Esta estación tiene gran importancia, porque por ella llegarán al centro de la ciudad los trenes de ancho internacional que el Norte va a establecer desde Puigcerdá a Barcelona. Así, pues, los viajeros podrán venir desde París o cualquier otro punto de Europa hasta la plaza de Cataluña sin necesidad de hacer ningún transbordo. Los trenes de mercancías de ancho internacional podrán continuar por el enlace con el Metro transversal, desde la estación del Norte hasta el puerto de la zona franca sin dificultar para nada el desarrollo urbano de Barcelona.

Con la ejecución de esta obra se conseguirá incluso intensificar el movimiento de viajeros que, partiendo del centro de la ciudad, se dirijan a los suburbios, y viceversa.

Contendrá la estación vías con triple túnel. Las vías del centro permitirán el paso de los trenes de ancho internacional y, mediante la colocación de un tercer carril, los españoles. Las vías de las líneas laterales tendrán el ancho del Metropolitano transversal para que éste pueda circular. La estación tendrá 200 metros de longitud por 32 de ancho. El techo será plano, liso y sin nervios y será el de más luz de Europa.

El presupuesto de la obra asciende a 26 millones de pesetas, incluyendo el túnel que hay desde la estación a la plaza de Cataluña. La estación está ya casi terminada. Sólo un espacio de 32 metros falta por vaciar. Se suspendieron las obras poco antes de inaugurarse la Exposición, por miedo a que en esa fecha estuviera levantado el pavimento de la plaza.

El sistema de construcción es muy interesante. Se levantan los adoquines y asfaltos y se quita la tierra hasta una profundidad suficiente y luego se alisa. Después se coloca encima el armazón de varillas metálicas que se ha de rellenar de hormigón para formar una inmensa loseta de 1,20 metros de espesor, que constituirá el techo de la estación. Terminada esta parte, se hará por debajo la extracción de tierras.

El ingeniero de la Dirección de la Compañía del Norte y teniente de alcalde don Joaquín Llansó nos da interesantes detalles respecto a la obra que se va a realizar para establecer por primera vez en España, parcialmente, el ancho de la vía internacional.

La actual estación del Norte de Barcelona será ampliada con características nuevas en España, pues se prescindirá de las grandes marquesinas típicas y se adoptará una algo más en consonancia con la tracción eléctrica. Al actual edificio de viajeros se abrirá una nueva vía enfilando la calle de Vilanova, que va a convertirse en una gran avenida. En el centro se colocarán siete vías de andén y dos de paso subterráneo que comuniquen con la plaza de Cataluña. De las siete vías, cuatro serán de ancho español y tres del internacional. Las vías subterráneas son mixtas de los dos anchos y servirán indistintamente para el Metropolitano y los trenes procedentes de Zaragoza y Puigcerdá. Por este subterráneo y el del transversal podrán seguir los trenes de una y otra procedencia atravesando la ciudad hasta el puerto franco, pasando previamente por la estación del Arco de Triunfo, plaza de Urquinaona y plaza de Cataluña.

En el lugar que hoy ocupan los andenes de viajeros en la actual estación se instalarán los servicios de mercancías de gran velocidad, con separación de los trenes de uno y otro ancho. La mayor dificultad con que se tropieza para la ampliación de las instalaciones y estrechamientos de la vía en la línea de Barcelona a San Juan de las Abadesas estriba en el plan de ensanche de Barcelona, que exige que toda la línea férrea que recorra a lo largo de la calle Meridiana baje por una rasante en forma que permita cruzar las calles transversales. Esta calle Meridiana tiene 50 metros de anchura, lo que permitirá establecer en su centro una zanja para cuatro vías, dos para cada ancho, quedando a ambos lados de la zanja espacio suficiente para que se haga el tránsito de la calle en buenas condiciones.

El estrechamiento de la vía, reduciendo el ancho de 1,674, que es la española, a 1,445, que es la francesa, se hará colocando entre los dos carriles un tercero con sus correspondientes placas y tirafondos. La colocación de este carril se hará de un modo rapidísimo por medio de aparatos que, recorriendo la línea hoy existente, taladran las traviesas. Una vez colocado el tercer carril del ancho internacional, se quitará el que actualmente existe para el ancho español.

Para realizar esta transformación no habrá que interrumpir el servicio de viajeros ni de mercancías. Se aprovecharán, para sustituir unos carriles por otros, los elementos más modernos, y se espera que el cambio se realice en veinticuatro horas.

Desde Moncada a San Andrés habrá tres vías, dos españolas y una internacional, y desde San Andrés a Barcelona habrá dos grupos de vía doble. En todo el proyecto se sustituirán por otros más potentes veintidós tramos metálicos de grandes luces y cuarenta y cuatro pequeños. Dadas las dificultades de trámite y de carácter administrativo, será imposible que dentro de este año se pueda terminar la obra, como se quería.

Imposición de una laureada

BARCELONA, 24.—Esta mañana, en el cuartel de Jaime I, con asistencia del capitán general, gobernador militar general Despujóls, y generales González y Suso, se ha celebrado la ceremonia de imposición de la cruz laureada de San Fernando, al alférez de Infantería don Martín Bravo Moroña, por su comportamiento heroico en la defensa de la posición de Roksba el Gazuel, el 29 de septiembre de 1924, en que mandando una compañía del batallón de Cazadores de Barcelona, defendió con denuedo la posición y resultó gravemente herido de dos balazos, teniendo la compañía 14 muertos y bastantes heridos.

El capitán general impuso la condecoración, y después hizo entrega de los reales despachos a varios jefes ascendidos por elección, entre los que figuraban el coronel Arias, que se distinguió mucho en la acción de las Lomas de San Juan, en 1898.

El problema hospitalario de Zaragoza

Cursillo agrícola en Benavides de Orbigo (León). Junta de vigilancia de la exportación en Palma de Mallorca. Se constituye la Cámara Rústica de La Coruña.

NUEVO EDIFICIO PARA EL INSTITUTO DE HIGIENE DE TERUEL

Muerto en un vuelco

ALMERIA, 24.—En el pueblo Los Gallardos una camioneta, que regresaba de Murcia de conducir pescado, cayó por un terraplén y quedó destrozada. Resultó muerto el ayudante del chofer, Julio Bernal, que deja viuda y cuatro hijos, y con heridas graves el conductor del vehículo.

El cambio horario en las fábricas

BARCELONA, 24.—El gobernador civil manifestó hoy que si el Gobierno le autoriza implantará otra vez el horario normal de trabajo en las fábricas del arte textil, a partir de febrero próximo.

—El tren mixto de viajeros de Irún a Barcelona, descarriló hoy en la estación de Rajadell (Lérida), sin que hubiese desgracias. Los viajeros transbordaron a otro tren.

Sobre un invento

BARCELONA, 24.—En la información publicada últimamente sobre "Casas con calefacción y energía eléctrica", se deslizó alguna frase confusa. El autor único del invento es don Luis Blavia Reig.

Mejoría del Obispo de Barcelona

BARCELONA, 24.—El Prelado de la diócesis ha pasado mejor la noche y se encuentra bastante aliviado.

Terminación de una huelga en Bilbao

BILBAO, 24.—Hoy ha quedado terminada la huelga de obreros tipógrafos. Ambas partes se someten al arbitraje del Comité paritario, que preside el secretario del Gobierno, don Juan Donoso Cortés. Se cree que los obreros entrarán al trabajo el lunes próximo.

—El director de la compañía que actúa en los Campos Eliseos, Valeriano León, ha visitado hoy al gobernador civil para hacerle entrega de 1.162 pesetas, producto de las funciones organizadas a beneficio de las familias de las víctimas de la catástrofe de Altos Hornos, y para el Hospital civil. El señor León añadió que había pagado de su bolsillo particular el importe de los sueldos de la compañía en dichas funciones, que ascendió a 900 pesetas. El señor Ballarín agradeció el rasgo del popular actor.

—En el pueblo de Carranza se produjo un incendio en la casa propiedad de Urbano Peña, que se extendió a la de Vicente Romero. Los dos edificios quedaron reducidos a ceniza. No hubo desgracias. Las pérdidas son de consideración.

—Los ministros de Hacienda y Economía han enviado telegramas al presidente de la Diputación, agradeciendo la felicitación que les envió el señor Bilbao con motivo de la toma de posesión de sus cargos.

Se constituye la Cámara Rústica

CORUÑA, 24.—En el Gobierno civil se han reunido los miembros de la Cámara de Propiedad rústica, a los cuales dió posesión el gobernador. Seguidamente se eligió la siguiente Junta directiva: Presidente, don Jacobo Varela de Limia; vicepresidente, don Emilio Romay, conde de Canillas; tesorero, don José Martínez Pardo; secretario, don Enrique Santos Bugallo; contador, don José Salgado; vocales, don José Bugueiro, don Aquilino Alonso y don Ramón García.

Herido al defender a su hijo

FERROL, 24.—Cuando se dirigía a su casa, del pueblo de Capela, el labrador Gumersindo Campos, le salió al encuentro Avelino Pérez, que le agredió con un cuchillo. El padre de aquél, al salir en defensa del hijo, recibió un balazo en la cabeza de carácter gravísimo. El criminal huyó.

—Han salido a alta mar, para efectuar prácticas, los submarinos "B 1" y "B 2" y los torpederos "2", "7", "9" y "10", que llevaban a los alumnos de la Academia de maquinista.

Muere al caer de un camión

HUELVA, 24.—En el pueblo de Castillejo, José Toronjo Rodríguez, de veinte años, se cayó de la trasera de un camión de la matrícula de Huelva, número 574, al que había subido burlando la vigilancia y recibió un fuerte golpe en la cabeza que le produjo heridas de carácter gravísimo. En el mismo coche fué trasladado al pueblo, donde falleció poco después.

Niño con quemaduras graves

HUELVA, 24.—El niño de ocho meses, Manuel Quijano Ochoa, fué curado en la Casa de Socorro de quemaduras graves en la cabeza, que se produjo al caerse en el brasero en un descuido de su madre que le tenía sobre las rodillas.

El descarrilamiento de Jaén

JAEN, 24.—Han ingresado en la casa de observación del Tribunal de menores los muchachos autores del descarrilamiento del rápido descendente de Málaga.

Muerte de un padre jesuíta

LAS PALMAS, 24.—En la madrugada de hoy ha fallecido en la residencia de jesuitas de esta ciudad el anciano padre Tomás Bueno, virtuoso religioso que descansaba aquí de su larga labor apostólica. Su muerte ha sido muy sentida.

Cursillo agrícola

LEON, 24.—Próximamente se inaugurará en Benavides de Orbigo un cursillo agrícola organizado por la Junta social de Río Orbigo. Se explicarán los sistemas modernos de cultivo y el manejo de aparatos para la construcción de acequias y saneamiento de tierras, ante la próxima conversión de los terrenos de secano en regadío. Completará el cursillo una demostración práctica de nivelación de una finca por arrobaderas mecánicas, a cargo del ingeniero de la Confederación del Duero, don Lino Sanz.

El cultivo del lino

LEON, 24.—Reina gran contento entre los labradores por la constitución de la Sociedad linera de Orbigo, cuya fábrica de Veguellina está ya a punto de terminarse. La realización de este proyecto representa la principal fuente de ingresos de los agricultores de lino que se produce en esta región de calidad inmejorable. Las semillas que se importaron de Rusia han dado excelentes resultados.

Minero herido en un desprendimiento

LINARES, 24.—En la mina "San Tragantán" trabajaba en la cuarta planta perteneciente al pozo llamado La simpleza, el obrero Juan Muñoz, de veintitres años, soltero, que trataba de cargar una vagoneta con piedras desprendidas para continuar abriendo una galería, cuando sobrevino un desprendimiento de tierras por ser el terreno movedizo, quedando sepultado. Acudieron en su auxilio varios compañeros que se encontraban en la misma galería, y después de grandes trabajos, consiguieron extraerle con numerosas heridas en la cabeza y en las piernas. Después de practicada la cura de urgencia, fué trasladado a la Casa de Socorro, donde ingresó en estado grave.

Aprobación de un empréstito

OVIEDO, 24.—La Diputación ha aprobado hoy el empréstito de ocho millones de pesetas, destinado a construir un manicomio, Escuelas Normales y varias carreteras y subvencionar el ferrocarril prolongación del Vasco, por la cuenca del valle de Aller.

Anciano muerto en una caída

PALENCIA, 24.—Cuando el vecino de esta capital Francisco Abad, de sesenta y nueve años, atravesaba una galería de su domicilio de la avenida de la República Argentina con un cántaro de agua, al intentar apoyarse en el antepecho, se hudió éste y cayó al patio, matándose.

Entrega de reales despachos

PALMA DE MALLORCA, 24.—En el salón de actos de Capitanía se ha celebrado la entrega de reales despachos al teniente coronel don Miguel Roncal Rico y al comandante don Virgilio García de Baranda, médicos militares ascendidos recientemente por elección. Asistió al acto una sección de tropas de Sanidad y todos los jefes y oficiales de la guarnición. Dió lectura de los reales despachos el coronel de Estado Mayor, señor Crehuet, y después pronunció unas palabras de felicitación el capitán general Marzo. Terminó el acto con el desfile de las tropas ante el capitán general y los ascendidos.

Junta de vigilancia de la exportación

PALMA DE MALLORCA, 24.—Presidida por el gobernador se ha constituído la Junta provincial de vigilancia de la exportación, integrada por el ingeniero agrónomo, señor Mestres, y don Cayetano Bonni, por los exportadores, y don Felipe Villalonga por los agricultores.

Un comedor de caridad en Ronda

RONDA, 24.—Se ha inaugurado el comedor de caridad fundado por la marquesa viuda de Valencina y patrocinado por el Ayuntamiento. La Institución estará a cargo de las Hermanas de la Cruz. Bendijo el local el arcipreste, don Leopoldo González, que pronunció un discurso. Asistieron las autoridades, el conde de Montelirio y distinguida concurrencia. La Junta de damas obsequió a los invitados con un "lunch".

Talleres de armas incendiados

SAN SEBASTIAN, 24.—Comunican de Eibar que esta madrugada se inició un incendio en el piso primero de una casa de la calle de Ibarrecruz, propiedad de José Quintana, donde había varios talleres de armas. Las pérdidas se calculan en 100.000 pesetas. El edificio, mobiliario y maquinaria estaban asegurados.

Conferencia del señor Noel

SEVILLA, 24.—Ha llegado el director de Bellas Artes de la Argentina, don Martín de Noel, con objeto de desarrollar su conferencia en el ciclo organizado en la Universidad por la Secretaría de Asuntos Exteriores sobre "Arquitectura colonial".

También se encuentra en Sevilla el príncipe ruso Nicolás Doumanoff, que visita la Exposición.

—Los Jurados nombrados para el reparto de premios en la Exposición, pertenecientes al grupo 77, visitaron hoy los pabellones de Portugal, Perú, Argentina y Domecq, donde examinaron los productos que se exhiben para proponer las recompensas y los premios.

Nuevo edificio para el I. de Higiene

TERUEL, 24.—El ministro de Gobernación ha aprobado el proyecto de construcción de un edificio para el Instituto provincial de Higiene, que se erigirá al otro lado del viaducto.

—En Alcañiz el anciano Nicolás Insa Monvela se cayó a la acequia vieja, ahogándose.

Telegrama a Calvo Sotelo

VIGO, 24.—La colonia de Tuy en Vigo se ha reunido hoy y ha acordado dirigir al señor Calvo Sotelo el siguiente telegrama:

"En nombre de la colonia tudense nos es grato enviarle afectuoso saludo, renovando nuestra ferviente admiración hacia el tudense esclarecido que con talento, patriotismo y fe asumió, en momentos difíciles para España y su Hacienda, puesto de tanta responsabilidad, preparando días de ventura para la nación."

Regreso del maestro Arbós

VIGO, 24.—Se ha recibido un radiograma anunciando que mañana llegará a Vigo el trasatlántico "Cristóbal Colón", a cuyo bordo viene el maestro Arbós, con su esposa, procedente de los Estados Unidos, donde ha obtenido grandes éxitos al frente de las mejores orquestas. La Filarmónica de Vigo le ha dirigido un radiograma de saludo y preparado varios agasajos durante su estancia. El maestro Arbós saldrá para Madrid el próximo lunes.

Superávit municipal

ZAMORA, 24.—En la sesión celebrada por el pleno del Ayuntamiento se otorgó un voto de gracias al alcalde don José Gil Angulo, por haber liquidado el presupuesto de 1929, con un superávit de 126.950,58 pesetas, que se invertirán en mejorar los servicios de conducción de aguas. Se aprobó la creación de una plaza de inspector de Arbitrios municipales con 6.000 pesetas de sueldo.

—Hoy han comenzado en los barrios de San Lázaro y Tres Cruces, de esta capital, las obras de construcción del alcantarillado.

El problema hospitalario

ZARAGOZA, 24.—El decano de la Beneficencia provincial, doctor Gómez Albo, ha pronunciado una conferencia acerca de "Las necesidades hospitalarias de Zaragoza". El conferenciante dividió su trabajo en dos partes. En la primera trató de la necesidad apremiante que Zaragoza tiene de abordar y resolver su problema hospitalario. Estudió las vicisitudes por que ha pasado el Hospital de Gracia, destruído por los franceses en agosto de 1808. La desamortización dejó al Hospital de Zaragoza en condiciones muy precarias, habiéndose cerrado 37 hospitales que había en la provincia de Zaragoza. El doctor Gómez Albo habló también de las necesidades actuales. En aquellos tiempos había 2.351 camas para la sexta parte de la población actual y ahora existen la mitad de las camas para una población mucho mayor. La segunda parte la ha dedicado el conferenciante a la oportunidad providencial que el momento presente brinda a Zaragoza para que aborde y resuelva el problema hospitalario.

En vista del interés del tema dará dos conferencias más para divulgar los aspectos técnico y económico del problema.

—El Ayuntamiento de Jaca ha comunicado al de Zaragoza que dará el nombre de la capital zaragozana a una de las principales calles del ensanche de dicha ciudad.

—En el término de Nombredilla y a causa del temporal reinante, aterrizó el avión correo de Barcelona a Madrid. El aterrizaje se hizo con toda normalidad.

—El lunes celebrará un pleno el Ayuntamiento para discutir y aprobar el proyecto de construcción de las Casas Consistoriales.

Nuevos centros telefónicos

VITORIA, 24.—Hoy se han inaugurado los nuevos centros telefónicos interurbanos de Ariñez, Berantevilla, Rivadellosa, Salinilla y Zambrana.

EL PROXIMO LUNES, EN EL ARISTOCRATICO

CALLAO

estreno de la formidable revista sonora

METRO GOLDWYN MAYER

BROADWAY MELODY

por ANITA PAGE y BESSIE LORE

FIGURAS DE ACTUALIDAD

Don Guillermo Valencia, candidato conservador a la Presidencia de la república de Colombia

El señor Valencia es el candidato más prestigioso. Su nombre literario es conocido y admirado en todos los países de habla española como el de uno de los poetas suramericanos de más valía. Casi un adolescente, fué senador de la república y ha actuado en política desde los diez y nueve años. Orador elocuente y fogoso, hombre culto y honrado, conoce profundamente los problemas políticos de su país. En más de una ocasión ha demostrado que es ajeno a toda ambición y que sabe defender con integridad y energía sus ideales políticos de tradición y conservadurismo. El 20 de julio del pasado año le lanzó como candidato a la Presidencia de la república la mayoría del Congreso colombiano, y para llegar al alto puesto cuenta con los méritos de treinta años de lucha y las simpatías generales del país.

5 obreros con síntomas de asfixia

Trabajaban a 24 metros de profundidad en un pozo de la Plaza de España

A consecuencia de una filtración de aguas fecales, cinco obreros que trabajaban ayer mañana en uno de los pozos abiertos en la plaza de España para las obras de saneamiento del subsuelo, sufrieron síntomas de intoxicación de pronóstico reservado. Fueron convenientemente asistidos en la Casa de Socorro del distrito de Palacio y pasaron más tarde a sus respectivos domicilios. Intervino el Servicio de Bomberos, que hubo de extraer a la superficie a los trabajadores.

Próximamente a las diez de la mañana se encontraban en las profundidades de uno de dichos pozos que mide 24 metros, seis obreros ocupados en las obras de alcantarillado. A poca distancia existe otro pozo de 19 metros de profundidad, de los cuales doce estaban ya llenos de aguas estancadas. El desagüe de éste último se hacía difícil porque las circunstancias de la obra no permite el uso de bombas aspirantes, y el encargado de la brigada que trabajaba en el primer pozo mencionado tuvo la idea de provocar el desagüe perforando la pared y estableciendo comunicación entre ambos, operación al parecer sencilla, puesto que las aguas podrían discurrir por el alcantarillado ya construído. En efecto, con una barra de hierro practicó la perforación, y entonces la violencia de las aguas abrió un boquete en la pared horadada. Como se trataba de aguas fecales, inmediatamente comenzaron a sentir los obreros síntomas de intoxicación por las emanaciones de gases deletereos, y cayeron unos sobre otros privados de sentido. El que estaba más apartado pudo tomar el tubo de comunicación con el exterior y comunicar a sus compañeros de arriba lo que ocurría. En seguida se puso en acción el montacargas y descendieron en auxilio de los trabajadores otros operarios, mientras se avisaba el Servicio de Bomberos. No tardaron en acudir el parque de la Dirección y parte del cuarto parque a las órdenes de los señores López Coca y Crespo. Cuatro bomberos descendieron al pozo y ayudaron a extraer a los que yacían en peligro de asfixia.

Trasladados a la Casa de Socorro, fueron asistidos los siguientes: Anselmo García Toral, de cuarenta y dos años, plaza de Olavide, 6; Alejandro Santos Pastrana, de treinta y cinco, Rodas, 18; Eloy Gordo Pardo, de cincuenta y dos, Santa Engracia, 129; Ignacio Pérez Martín, de treinta y dos, Benito Rubio, 4; y Marcelino Fernández Zafra, de veintiseis, Baleares, 20. Todos ellos presentaban intoxicación de pronóstico reservado, y además el encargado, Anselmo García, sufre contusión articular en un hombro, lesión que recibió al desplomarse sobre él sus compañeros. Estaban de guardia en aquel centro los doctores Alvarez Torres y Valoria.

Los bomberos no tuvieron necesidad de efectuar desagüe, porque las aguas pasaron a la alcantarilla.

El representante de la Sociedad contratista de las obras, don Julio Fuster, acudió en seguida al lugar del suceso y prodigó toda clase de cuidados a los obreros. Las obras fueron suspendidas en el pozo y se reanudaron por la tarde.

El Krakatoa otra vez en erupción

BATAVIA, 24. — Reina inquietud grande a consecuencia de la nueva fase de actividad en que ha entrado el volcán Krakatoa, y han sido adoptadas las consiguientes medidas de precaución.

Los cocodrilos devoran a trece náufragos

LONDRES, 24.—Telegrafían de Nairobi al "Daily Mail" que según todas las probabilidades los cocodrilos han devorado a un europeo y a doce indígenas, náufragos de un "ferry-boat", cerca de Kingdalo, en el territorio belga de Ruania.

NOTAS POLITICAS

Depacho con el Rey

Con su majestad despacharon el presidente del Consejo y los ministros de Fomento, Trabajo y Economía. El general Primo de Rivera dijo al salir que había puesto al Rey algo de firma de Asuntos Exteriores, jubilaciones de personal que va cumpliendo la edad reglamentaria. Agregó que había saludado a los tres ministros que entraban a despachar con el Rey. Luego dijo que marcharía, según el plan que se había trazado, a almorzar en el campo, aunque el día no convidaba a ello.

Anunció que a las seis y media tendría Consejo y que antes evacuaría varios asuntos de despacho que había ordenado le distribuyeran para por la tarde.

—Y no hay nada más—dijo, despidiéndose de los periodistas.

* * *

Los ministros de Fomento y Trabajo salieron poco después. Algo más tarde lo hizo el señor Castedo, quien dijo que había pasado a cumplimentar al infante don Jaime, por no haber podido hacerlo el día de la jura, y que iba luego a cumplimentar también a la infanta doña Isabel. Del despacho, dijo que había sido normal y corriente, y que la firma se entregaría en el ministerio.

La jornada del presidente

Despacharon con el presidente el ministro del Ejército, el presidente y vicepresidente del Consejo Superior de Aeronáutica, generales Kindelán y Soriano; el director interino de Colonias. Recibió a los generales García Beloix, Millán Astray y al gobernador de Soria.

El marqués de Estella almorzó en el campo con el marqués de Encinares.

Una conferencia

El señor Callejo celebró ayer mañana una extensa y detenida conferencia con el director general de Enseñanza Superior y Secundaria, señor Allué Salvador.

El señor Calvo Sotelo y los funcionarios de Hacienda

El ex ministro de Hacienda señor Calvo Sotelo dirigió anteayer a los delegados y subdelegados del departamento el siguiente telegrama:

"Al dimitir cargo ministro Hacienda, que durante cuatro años desempeñé con la ayuda leal, inteligente y valiosísima de funcionarios todas clases y categorías del ramo, envío a V. I. un cariñoso y agradecido saludo, que ruégole exprese efusivamente a sus subordinados. Será imborrable en mí el recuerdo de la cooperación insuperable que todos me prestaron, y siempre proclamaré que funcionarios Hacienda constituyen altísimo ejemplo colectivo de capacidad, rendimiento y probidad. A V. I. reitérole mi especial gratitud por su acrisolada lealtad en ejercicio delegación, y a todos me ofrezco particularmente como amigo y compañero, que espera sigan laborando sin cesar por enaltecimiento y prestigio querida Patria y honra de Monarquía."

Regreso del presidente de la Asamblea

Anoche regresó a Madrid el presidente de la Asamblea, señor Yanguas, procedente de Granada, a donde fué para asistir al entierro del marqués de Casablanca.

La ley Electoral

Bajo la presidencia del señor Gabilán, se reunió ayer en la Asamblea la Sección sexta de Leyes Políticas, que continuó el estudio del anteproyecto de reforma de la Ley electoral.

La reforma de la Ley de Caza

Autorizado el Consejo Superior de Pesca y Caza para proponer a la superioridad las oportunas reformas en la vigente ley de Caza, ha acordado la Comisión permanente de aquél abrir una información pública que terminará el día 15 de marzo próximo.

Las entidades y particulares interesados en esta reforma legal podrán enviar sus informaciones al secretario del Consejo Superior de Pesca y Caza, ministerio de Fomento, antes del día expresado.

Por los ministerios

Instrucción pública.—Visitaron al ministro la señora de Zaracondegui, con el director del Colegio de Salesianos, para invitarle a la fiesta que se celebrará en dicho Colegio; la señorita Cadenas, profesora de Educación Física del nuevo Instituto Femenino de Madrid; don Santiago Magariños, profesor de la Facultad de Derecho; el general Hermosa, la inspectora de Primera enseñanza de Baleares, el señor Benavides, don Pedro Parias, don Víctor Tapia y don Julián Gil.

Economía. — Ayer mañana acudieron al despacho del ministro para felicitarle, el Consejo de Agronomía, representaciones de las Escuelas de Ingenieros Agrónomos e Industriales, otras Comisiones oficiales, y muchos amigos particulares.

—Ha sido nombrado secretario particular del señor Castedo, don Guillermo García Ruiz.

Un artículo favorable a España

TANGER, 24.—El diario francés "Le Depeche Marocaine" publica hoy un artículo, firmado por su director, Mr. Pierre André, en el cual, con ocasión del regreso a Rabat del residente francés, estudia las relaciones entre ambos países, y hace una larga exposición del estado actual inmejorable en que se halla la zona española en sus diversos aspectos. Agrega que, siendo ésto así, no se comprende, cómo un escritor de categoría como Mr. Lacharrière, ha podido incurrir en la inexactitud e imprudencia que significa el artículo publicado en "Le Temps", deduciéndose de ello que dicho escritor no ha visto la zona española hace mucho tiempo. El artículo de "Le Temps"—sigue diciendo "Le Depeche Marocaine"—, no sólo ha sido la nota discordante en las relaciones de los dos Gobiernos que se hallan en camino de estrechar la política común de Marruecos, sino que sorprendió desfavorablemente por manifestar una parcialidad, a quienes conocen la situación real de la zona española. Es evidente que no puede concederse desmesurada importancia al escritor, que sólo refleja la opinión personal de su autor, pero de todo modos es lamentable que aparezca en un periódico de la importancia de "Le Temp", en el momento que los esfuerzos de los representantes de España y Francia, van a ser coronados por el éxito para asegurar la paz en colaboración, con la misma unidad de vista en la acción de mandato civilizador que Europa ha confiado a las dos naciones amigas.

El carácter oficioso de "Le Depeche Marocaine", y el contacto de su director con el residente francés, el artículo parece reflejar el exacto criterio de Mr. Lucien Saint, respecto al artículo de "Le Temps."

Una ciudad a obscuras a causa de una cigüeña

QUEDO ELECTROCUTADA EN UN CABLE DE ALTA TENSION

Un recién nacido derrotó a Rumania en la Conferencia de La Haya

No dejaba dormir a Titulesco

Dicen que los padres cobraban del conde de Bethlen

(De nuestro corresponsal)

PARIS, 24.—Se dice seguramente con error y malignidad, pero, sin duda, con ingenio, que el éxito del conde de Bethlen en la reciente Conferencia de La Haya se debió más que a su firmeza, a la debilidad inesperada de su contradictor el rumano Titulesco, que otras veces había dado pruebas de inalterable energía.

En la alcoba contigua al de éste los vagidos de un recién nacido impedían descansar a Titulesco. No había modo de encontrar otra habitación, porque el hotel estaba completo. Titulesco encargó al dueño que ofreciera en su nombre a los padres de la criatura una determinada cantidad, si consentían en abandonar la alcoba. Los requeridos contestaron que les era completamente imposible, porque, en primer lugar, no encontrarían otro hospedaje en días de tal afluencia en toda La Haya, y porque en todo caso, existía quien les daba el doble por que el niño continuara molestando a Titulesco.

Una cigüeña deja a obscuras a Pontrory

La ciudad de Pontrory y sus alrededores quedaron repentinamente a obscuras la noche pasada, a consecuencia de una avería en la red eléctrica, que en vano se intentó precisar. Pero esta mañana se encontró a una cigüeña carbonizada, que media 1,30 de envergadura, en el conducto roto de un cable de alta tensión. El pájaro al tropezar con el cable había provocado un circuito.

El sucesor de Clemenceau

Aunque suenan entre otros los nombres del general Weygand y de Claudio Ferrere, nuevo presidente de la Asociación de Escritores de antiguos combatientes, para cubrir la vacante que ya se ha anunciado oficialmente de Clemenceau en la Academia, es difícil pronosticar una elección que no se celebrará hasta junio.

Por cierto, que a la solicitud de una Casa de cine norteamericana, para reconstituir con la participación de figurantes, una sesión en la Academia, ésta ha contestado negativamente.

La viuda de Anatole France

Ha muerto, víctima de un cáncer varias veces operado, la viuda de Anatole France. No es extraño que los periódicos se limiten a consignar discretamente la noticia, pues ya cuando contrajo matrimonio con France, la Prensa acordó silenciar por juzgar, sin duda inconveniente alinear los nombres del escritor francés y de su ama de llaves.

Asuero en Italia

El "Corriere della Sera" y otros diarios de Italia reseñan con el título "La asueroterapia en litigio", una sesión de la Academia médica de Génova, en la que se leyó y examinó una comunicación sobre la asueroterapia del profesor Massini. Hubo numerosa y calificada concurrencia. Intervinieron otros cuatro profesores. Los académicos estuvieron contestes en que ni la especialidad de su colega donostiarra es una panacea, ni en que no es él, sino el doctor Bonnier, quien introdujo el procedimiento en los tratamientos.—**Daranas.**

Ministro peruano enfermo

LIMA, 24.—Se encuentra gravemente enfermo el ministro de Relaciones Exteriores, don Pedro José Rada.

El señor Rada padece un agudo ataque de diabetes. Los médicos que le asisten han manifestado que tienen pocas esperanzas de salvar su vida.—**Associated Press.**

Los robos en Correos

SE AGRAVA LA SITUACION DE LOS DOS DETENIDOS

La Policía practicó un registro en el domicilio de los dos detenidos por las sustracciones descubiertas en Correos, hecho de que nos venimos ocupando.

En el domicilio de Felicísimo se encontraron unas barras de lacre, un abrecartas, 900 pesetas en billetes, varias joyas, brillantes sueltos y unas papeletas de empeño, y en el de Salazar 1.250 pesetas. Ni éste ni Felicísimo parece que pudieron explicar la procedencia de los valores ni el empleo de aquellos instrumentos.

Ante el jefe de la brigada de Ferrocarriles, prestó declaración un oficial de Correos, y sus manifestaciones se cree que revistieron gran interés y que constituyen cargos para los detenidos.

Se ha averiguado que en 6 de septiembre último llegó a la oficina de Cambio de Madrid, procedente de Las Palmas y de tránsito para Londres, un sobre certificado con 1.900 pesetas en libras esterlinas. El sobre fué recibido en su destino vacío y con recortes de periódicos dentro.

Practicada una investigación, se ha comprobado que el mismo día 6, por la tarde, fueron cambiados los billetes de libras en una agencia de la Avenida del Conde de Peñalver.

Se averiguó que los billetes eran los mismos por ser la numeración anotada en la agencia la misma que tomó en sus libros la casa de Las Palmas remitente.

En la agencia de la Avenida del Conde de Peñalver se facilitaron a la Policía las señas personales de los dos individuos que efectuaron allí la operación. La Policía cree que coinciden con las de los detenidos.

El juez señor Bellón estuvo a última hora de esta tarde en la cárcel, para practicar algunas diligencias relacionadas con esta estafa. Se tiene la impresión particular de que el juez dictará auto de procesamiento y prisión contra los dos detenidos, que se encuentran incomunicados. El juez celebró una conferencia con el inspector de la brigada de Ferrocarriles, señor Blanco.

Campeonato femenino de "golf" en Madrid

Lo ganó la señorita de Arteche. Más de cincuenta jugadores tomarán parte en el partido de esta tarde, contra "bogey, handicap". La Copa Fuertes de carrera a campo traviesa. Proyecto de una Vuelta Ciclista a Castilla.

Golf

El campeonato femenino de Puerta de Hierro

En el terreno del Real Golf Club de la Puerta de Hierro se ha celebrado ayer la segunda jornada del campeonato de señoras. A pesar del mal tiempo, se congregaron allí numerosos aristócratas.

La marcha de la puntuación de este segundo día ha sido más clara que la del día anterior. En efecto, en el primer tercio del recorrido, esto es, en los seis primeros hoyos, se vislumbró que la lucha por el mínimo número de golpes estaba circunscrita entre dos jugadoras bilbainas: la señora de Gandarias y la señorita de Arteche.

Esta impresión obedece a que igualaban o se aproximaban mucho a "bogey" de cada agujero. Efectivamente, los dos primeros puestos fueron para ellas.

En el décimoquinto hoyo (trigésimotercero del total, incluso los de la primera jornada) todavía el primer puesto estuvo completamente en el aire.

Por fin, triunfó la señorita de Arteche, y sólo ha sido por un punto de diferencia, sobre la señora de Gandarias.

Con este resultado, la realidad es que la cotización del Golf Club de Neguri se pone muy alta.

El concurso de esta tarde

Hoy se disputará un partido muy interesante. Se trata del Premio de la Sociedad, de nivelación, y nada menos que contra el "Coronel Bogey".

Y bueno es indicar inmediatamente que este oficial es sinónimo, en el "argot" golfístico, de "bogey" a secas.

Para esta prueba se han inscrito más de 50 jugadores, número que da idea acerca de la importancia del concurso.

Los concursantes son los siguientes:

Su alteza el infante don Jaime, don Joaquín Santos Suárez, don Ignacio Satrústegui, marqués de Villasidro, don Oscar Burnster, don Tomás Chavarri, don Antonio Satrústegui, señor González del Valle, don Guillermo Sanmillán, don Santiago Pidal, marqués de Malaspina, marqués de Griñón, don Carlos Alcalá Galiano, don Enrique Martín Vargas, don Francisco Silvela, don Ignacio Fernández Palacios, don Pío Benjumea, don Ricardo Benjumea, conde de Fontanar, don Pedro Gandarias, don Alberto Olano, duque de Lécera, don Luis Escobar, Mr. Williams, don Estanislao Urquijo, don Daniel Iturralde, don Pedro Santos Suárez, capitán Charles, conde de la Cimera, don Pedro Corcuera, señor Keith Simmons, don Gabriel Cencillo, don Francisco Marzo, don Alfonso Pla, marqués de Casa Córdoba, señor Padilla, don Antonio Bernabeu, don Marcelo Bernabeu, don Rafael Silvela, don Raúl de Murga, barón de Junca, marqués de Las Palmas, conde de San Carlos, don Alfonso Ozores, don Juan Valencia, don Pedro Cabeza de Vaca, don Carlos Satrústegui, don Alfonso González Creus, don Raimundo Fernández Villaverde, señor Olmedilla y don Pedro Seoane.

Cross country

La Copa José Fuertes

La Agrupación Deportiva Ferroviaria organiza una carrera de "cross-country", titulada "Copa José Fuertes".

Esta prueba se celebrará el día 2 de febrero de 1930, a las once de su mañana. El recorrido será de unos ocho kilómetros, aproximadamente, por terrenos de la Moncloa, siendo la salida en el paseo de Rosales, esquina a Marqués de Urquijo.

Podrán concurrir a dicha carrera las Sociedades federadas, con el número de atletas que juzguen conveniente, siempre que éstos tengan licencia por la F. Castellana de Atletismo.

Las inscripciones se recibirán en el domicilio de la A. D. Ferroviaria, Atocha, 68, todos los días laborables, de ocho a nueve, hasta el día 31 de enero.

Los corredores concurrirán a la prueba equipados, con los colores de su Sociedad, estando obligados a presentarse una hora antes de la salida.

La clasificación será individual y por equipos sociales.

El jurado de meta estará compuesto por dos delegados de la F. C. de Atletismo y directivos de la Sociedad organizadora, el cual se retirará a los treinta minutos de haber entrado el primer corredor clasificado.

Los premios para esta carrera serán: la Copa José Fuertes para la Sociedad que antes clasifique sus cinco corredores con el menor número de puntos, la cual queda obligada a depositar dicha Copa en la F. C. de Atletismo, cuarenta y ocho horas antes de la celebración de la segunda carrera "Copa José Fuertes"; además se concederán una Copa a la Sociedad que mayor número de corredores clasifique, y diez premios consistentes en medallas y objetos, para los diez primeros clasificados.

Para quedar en posesión definitiva de la "Copa José Fuertes" será condición precisa ganarla dos años consecutivos o tres alternos.

Toda reclamación que con motivo de esta carrera haya que hacerse, tendrá que ser presentada por los Clubs, hasta una hora después de terminada la carrera, por escrito y previo depósito de 25 pesetas, las cuales pasarán a poder de la F. C. de Atletismo, en caso de ser desestimada la reclamación.

Ciclismo

¿Una Vuelta a Castilla?

VALLADOLID, 24. — Se reunieron significados elementos del Club Ciclista Castellano, propietarios de garages y aficionados al ciclismo, para tratar de organizar una Vuelta ciclista a Castilla, que se celebrará a fines de mayo.

Se acordó que el itinerario de la prueba sea el siguiente: Valladolid-Aranda-Burgos-Palencia-León - Zamora-Salamanca-Medina-Tordesillas -Valladolid.

Antes de comenzar la organización se tomaron varios acuerdos de interés y, entre ellos, el de convocar a todas las fuerzas vivas de Valladolid a una reunión preparatoria para convertir en realidad lo que no pasa de ser hoy un proyecto.

Football

Un homenaje a Zamora del Racing de París

BARCELONA, 24.—El Español ha recibido un telegrama del Racing de París comunicándole que, aprovechando que Ricardo Zamora se encontrará en París en el viaje de luna de miel, solicitan autorización del Club para organizar una recepción en honor del portero nacional español. Al mismo tiempo desean que Zamora defienda la puerta del Racing en un partido que se celebrará. El Español les ha contestado indicándoles el hotel en que se hospedarán los señores de Zamora. También el Club francés invita al Español a celebrar un partido el día 23 de febrero; pero parece que no se aceptará, pues para esa fecha jugará en partido de Liga.

Sociedades

Sporting F. C.

En la Sociedad Sporting F. C. de Madrid han dejado de pertenecer a la Directiva don Antonio Puertas, como vicepresidente, y don Manuel Montero, como contador.

Athletic-Arenas

Mañana, a las tres y media, se jugará en el Stádium Metropolitano el interesante partido entre atléticos y areneros.

Por su actual situación en la tabla de puntuaciones, se trata de un partido de compromiso para ambos equipos. Por esta circunstancia, jugarán con sus mejores elementos, que son los siguientes:

Athletic: Cabo, Moriones—Olaso, Pereiro—Santos—Arteaga, Illera—Marín—Cuesta—Peiró—Costa.

Arenas: Jáuregui, Llantada—Arrieta, Laña—Urresti—Rejón, Saro—Rivero—Gurruchaga—Menchaca—J. Echevarría.

Venta de localidades: Plaza del Rey. (U.).

EN EL
PALACIO DE LA MUSICA
(Empresa S. A. G. E.)
TODOS LOS DIAS
LA MUJER LIGERA
"FILM" SONORO
METRO GOLDWYN MAYER
CREACION DE

GRETA GARBO
Y
JOHN GILBERT
Ultima película que interpretarán juntos tan notables artistas.

Arboles frutales -- Forestales -- Vides -- Rosales
Grandes Viveros CAMPOS ELISEOS DE LOGROÑO
José Luis de Orueta
Precios económicos y descuentos para cantidades. Variedades garantizadas. Solicítense Catálogos.

Las tabletas de ASPIRINA son el verdadero remedio indispensable en todo hogar. Curan segura y rápidamente resfriados, influenza y reumatismo, y alivian toda clase de dolores. Por lo tanto, tenga Vd. siempre en casa un tubo de tabletas de ASPIRINA.

ASPIRINA

¡RADIOYENTES ESPAÑOLES!
Prestad vuestra ayuda a la más completa obra cultural y de esparcimiento conocida
CONCIERTOS, CONFERENCIAS, REPRESENTACIONES, CURSOS, INFORMACIONES, VARIEDADES
¿MODO DE PRESTAR ESTA AYUDA?
INSCRIBIENDOSE EN LA
UNION DE RADIOYENTES
DIEZ CENTIMOS diarios dan derecho a mejores emisiones y a recibir gratuitamente todas las semanas la revista
"ONDAS"
CINCO PESETAS al mes dan derecho a recibir todas las publicaciones de UNION RADIO (conferencias, óperas, mapas, etcétera).

UNION DE RADIOYENTES
Domicilio provisional:
Avenida Pi y Margall, 10
Apartado 745, Madrid
BOLETIN DE INSCRIPCION
Don ... ...
domicilio ... ...
desea inscribirse como socio de la UNION DE RADIOYENTES, y aporta mensualmente la cantidad de ..... con destino a las emiciones de la estación .....
..... de ..... de 19 .....
EL DEBATE, 25-1-30

CINEMATOGRAFOS Y TEATROS

ESPAÑOL: "Sancho Avendaño"

Vuelve de la guerra Sancho Avendaño, capitán de ingenieros, con la cruz laureada y es recibido con particular entusiasmo por la familia del general marqués de las Roblas, por cuya nieta, Fuencisla, siente el heroe un amor profundo y callado.

Sabe casi al mismo tiempo que el general le ha costeado la carrera y que Fuencisla corresponde a su amor. Es ella la que desvanece los naturales escrúpulos de Sancho y le obliga a que hable a su abuelo—ella es huérfana de padre—, con la certeza de que será bien recibido; con gran sorpresa del capitán, su proposición es rechazada de plano. Sancho, instado por el general, renuncia a su amor, y es Fuencisla la que le fuerza a que inste o insista.

El general tiene que hablar a la fuerza; su hijo, el padre muerto de Fuencisla, tuvo amores con la madre de Sancho: los muchachos son hermanos.

La madre del capitán, que cayó por el abandono y la vida indigna de su marido, ha lavado su culpa con muchos años de penitencia y recogimiento; acepta todas las consecuencias de su culpa, pero no tiene fuerzas para confesarla a su hijo y, tranquilizada por el general, cree que jamás él sabrá nada.

Sancho renuncia por carta al amor de Fuencisla; ésta, ignorante de las causas del rompimiento, le echa en cara con los insultos más duros su mal comportamiento. La madre de Sancho, al ver la resignación con que su hijo recibe las injustas ofensas, comprende que conoce su vida; va a hablar, pero el hijo la detiene.

¿Significa esta obra un cambio en la ideología del señor Linares Rivas? Por lo menos se advierte en ella un conjunto de valores morales y espirituales, una ausencia de materialismo y de egoísmo, una exaltación del sacrificio, del desprendimiento, del deber y del honor, que impresiona gratamente, que hace dignos, nobles y simpáticos a todos los personajes, y que, contra lo que podrían suponer los que afectan creer que lo más humano es lo más tangible, les da un profundo carácter de humanidad y de realidad que los acerca al espectador.

Todo es noble en el drama: la mujer que repara su caída con el arrepentimiento, la oración y la vida ejemplar; Fuencisla, que declara limpiamente su amor y lo defiende con firmeza; el general, que lucha por evitar una desgracia irreparable, sin herir y sin hablar y, por último, Sancho Avendaño, que renuncia a su amor y se sacrifica en silencio por honrar a su madre.

El ambiente, austero, provinciano, que tantas veces sirvió a este autor para presentarlo contrario a todo progreso y a toda idea amplia, le sirve ahora para pintar recias virtudes que destacan a maravilla sobre este fondo castellano de respetos, de creencias, de aislamiento de las relajaciones que ahogan el mundo.

Y al personificar con recta intención estas virtudes, se encuentra el señor Linares Rivas, suponemos que con alguna sorpresa, que le dan hecho tipos admirables, más que tipos, caracteres definidos, hechos, concretos, quizás los más humanos y mejor sentidos y construídos de todo su teatro, y del choque de afectos y pasiones de estos caracteres, una acción llena de verdad, de fuego, de viveza y de emoción, y lo que vale más, ideológica y literariamente, de honradez y dignidad.

Arrastrado por la verdad de los tipos y de su lógica reacción ante el conflicto, el autor, que emplea la forma moderna de muchos cuadros, la usa, no para eludir las escenas difíciles, como es frecuente, sino para crearlas, y ante ellas las aborda y las resuelve con tal franqueza, con tanta honradez, con tan fogosa juventud, con tan justo sentido del teatro, que prendidas en ellas va el interés del público, sumiso y obediente.

Y como hablan hombres y mujeres de cosas de vital interés, el diálogo es claro, preciso, ajeno a jugueteos literarios, llenos de expresión, limpio, a pesar de los galaicismos inevitables en el señor Linares Rivas.

El asunto puede parecer trivial y gastado, acaso un poco folletinesco, pero en obras de esta índole el asunto no pasa de ser un medio de hacer vibrar caracteres y pasiones, y esto está perfectamente logrado.

Dentro de tipos equilibrados y humanos, todos los actores vivieron sus personajes con firmeza y verdad: la representación fué inmejorable por parte de las señoras Pino y Guerrero, y los señores Thuiller, formidable, y Fernando Díaz de Mendoza.

Hubo muchos aplausos y llamadas; el autor no se encontraba en el teatro.

Jorge de la CUEVA

INFANTA ISABEL: "La condesa está triste"

Una condesa madura, viuda y con dos hijas, quiere desquitarse de sus desgraciados matrimonios anteriores cediendo a un amor que ella cree puro y desinteresado. Una de las hijas, ingeniera industrial, vela por la dignidad de la madre ,y valiéndose de su novio, muchacho honrado, y de unos parientes de su futuro padrastro, consigue desenmascarar al pretendiente de la mamá, un bribón redomado, y que ella comprenda que a cierta edad son peligrosos los desquites.

De tan pequeño asunto, el ingenio teatral de Arniches consigue, a fuerza de graciosos incidentes, hacer una distraída comedia en tres actos; pero la escasez del asunto asoma demasiado, y se nota más de lo necesario el esfuerzo del autor por rellenar, alargar y complicar. Resulta, así, la obra demasiado hecha, artificiosa y pensada; falta esa grata espontaneidad tan fresca y tan natural en Arniches cuando da con un asunto; ese realismo sintetizado y fácil en que es maestro el autor se cambia aquí en algo demasiado cerebral; se le ve trabajando preocupado, midiendo el tiempo entre escena y escena y entre chiste y chiste para disimular los baches, sin lograrlo por completo.

Los personajes participan de esta rigidez y de esta afectación; son convencionales, y mientras unos, acartonados, se resisten a entrar en situaciones a que los lleva el autor; otros se le destorsionan, hasta convertirse en exageradas caricaturas, como el de una señora pueblerina, conocedora de casas, entronques y descendencias aristocráticas.

La lección que encierra la obra es sana y ejemplar; el diálogo es limpio, solo algún chiste, por irrespetuoso o intencionado, desdicen del carácter de la obra.

El ingenio fértil de Arniches y su gracia para el diálogo se imponen a los defectos señalados. La obra gustó, especialmente los actos primero y tercero. Sonaron muchos aplausos y el señor Arniches apareció muchas veces en escena.

La presentación primorosa; merecen ser citados con elogio Carmen Larrabeiti, Angelina Villar Isbert, Carlos Díaz de Mendoza y el señor Ligero.

J. de la C.

GRAN METROPOLITANO: "La boda de la Paloma"

Lo que han puesto en este sainete los señores Prada y Parera, es poco más que el orden de escena, algunos trozos de diálogo, no mal hechos por cierto, y el ensamblaje de tipos. Todo lo demás, no copiado, sino sugerido, pertenece a los residuos del género: todo está visto, tratado y hecho.

Y sin embargo, hay en la obrita soltura, gracia ,libertad de movimiento, intención teatral, tanto, que contraría verdaderamente el que con tan buena base, no se hayan atrevido los autores a abordar un asunto original en lugar de dejarse ganar por influencias y recuerdos.

Tan buenas condiciones muestran, que estamos seguros de que cuando se olviden de los sainetes que han visto, pierdan la obsesión del chiste, dándose cuenta de que la gracia verdadera que puede dar vida a una obra está en el diálogo y la situación, pierdan el prurito elegiaco al chotis de Madrid pasado y estudien el Madrid presente, harán sainetes muy estimables; sobre todo, si continúan con el mismo respeto a la moral, que tan grato hace este sainete.

También el maestro Ferrés tiene que olvidar muchas reminiscencias: tiene gracias, intención, sentido melódico y da a sus números sentido teatral, y, sobre todo, no se obstina en repetir: esto le hace muy simpático.

Sobresalió en la representación Angel de León, en un tipo algo exagerado, pero gracioso; por los demás no pasó de mediana. Daniel Benítez será un buen actor cómico cuando pierda la afectación a ese ronquidito clásico de los graciosos de pocos recursos. El éxito fué muy lisonjero.

J. de la C.

PELICULAS NUEVAS

REAL CINEMA.—"El loco cantor"

Al Stone (Al Jolson), camarero, compositor y cantor, descubierto por un empresario, pasa con un contrato al arte. Cásase entonces con una artista: él ciegamente enamorado y ella sin amor ninguno. Al cabo de cuatro años le abandona por otro. Cae en su abatimiento y en su fama. Pero reanimado por el recuerdo del hijo y por los consuelos que le prodiga una antigua enamorada de él, recobra su nombre. Muere su hijo y la misma noche canta ante su público la canción favorita de aquél, obteniendo un gran éxito. Y el esfuerzo hecho le derriba en el escenario.

Si imaginamos la obra hablada en castellano, diríamos que pocos pormenores le faltan para ser una obra de arte. Rara vez se ve en la pantalla cosa tan sentida. Es triste, sin duda, como la historia de un dolor humano; dolor hondo y manso, que conmueve y no desazona.

Un hombre bueno equivocó el camino de su dicha. Enamorado ciego de la esposa y amante tierno del hijo, pierde al uno y a la otra.

Al Jolson ha personalizado ese dolor con admirable y realísimo patetismo; le ha dado una entonación, pero conmovedora. Podrá tal vez quebrársele en la garganta la nota triste: de ordinario es seguro, preciso, intenso. Para nosotros esa es la obra: su sentimiento. No el cuadro, aceptable y digno, en el que apenas logran algún relieve escenas y actores, sino la personificación sentida de un dolor de esposo y padre malogrado.

El arte de Al Jolson es todo verdad. Eso explica su triunfo en el mundo. Sabe con su sentimiento conmover, comunicarse irresistiblemente a las almas. Sin la composición de la persona, con la verdad en las manifestaciones de una psicología exaltada, la naturalidad de su arte viril brilla con fuerza y temple singulares.

La película tiene sus defectos. Demasiado lenta y difusa la causa, sobre todo para un público no de lengua inglesa, levanta impaciencias; pero cuando el drama se precipita, la acción fluye patética por sus cauces naturales.

Siendo como es la obra un tablado para el protagonista, no es este papel absorbente, sino que encuadra en proporciones justas en la cinta.

Entre los actores que aciertan en sus papeles, uno sobresale más que todos: un niño de unos cuatro años.

Clara NOX

Boda de Fifí Morano

Ayer han contraído matrimonio en la iglesia de la Concepción la joven actriz Fifí Morano, hija del ilustre actor don Francisco, y el actor don Julio Gorostegui.

GACETILLAS TEATRALES

Fontalba

Continúa creciente el éxito de **"La aventura de Irene"**, admirablemente interpretada por la insigne actriz Camila Quiroga.

Despáchanse para el domingo en contaduría las escasas localidades disponibles.

Hoy y mañana en el teatro Alkázar

y solamente estos dos días, se presentará un grandioso programa de variedades, en el que se destacan como principales atracciones la inimitable Amalia de Isaura y el prodigioso bailarín negro Harry Flemming. Completará el espectáculo Florance Miller, Cooke et Keklington, Moritz, Mucky et Brwn, Allstar-Orchestra (14 profesores) y Muguet. Butaca. 4 pesetas.

Gran Metropolitano

Hoy, **"La campana rota"**, por su inimitable creador Emilio Sagi-Barba. Todas las noches **"La campana rota"**. Vea **"La campana rota"**.

Catalina Bárcena

Véanla ustedes hoy, tarde y noche, en el **TEATRO INFANTA BEATRIZ**, en sus estupendas creaciones: **"La Zagala"** y **"Vida y dulzura"**. Teléfono 53108.

Solamente hoy y mañana

Harry Flemming y Amalia de Isaura, en el **TEATRO ALKAZAR.**

Gran Metropolitano

Un gran éxito constituyó ayer el estreno de **"La boda de la Paloma"**, graciosísimo sainete de Prada, Parera y Ferrés. Todas las tardes, **"La boda de la Paloma"**.

Hoy sábado y mañana domingo, últimos días en el suntuoso
SAN MIGUEL
LOS 4 DIABLOS
grandioso "film" sonoro FOX
por
Janet Gaynor y Charles Morton

Cine de San Miguel

El lunes próximo estreno en el suntuoso

SAN MIGUEL

de la superproducción sonora Paramount

"EL ANGEL PECADOR"

por Nancy Carroll y Gary Cooper.

Complementan el programa las formidables atracciones sonoras: **MELODIAS DE ANTAÑO** (dibujos),

CANCIONES EN ESPAÑOL

por Tito Schippa, la divertidísima **QUERIDISIMO MAESTRO**, y una interesante revista sonora Paramount.

El Cine San Miguel

que tan favorecido se ve de continuo por el público, ha confeccionado un programa lleno de atractivos, persistiendo en su propósito de tener en cartel las más destacadas producciones.

Cine Madrid

El próximo lunes estreno de **"Espejismos"**, creación de William Haines y Marion Davies.

Cartelera de espectáculos

LOS DE HOY

FONTALBA (Pi y Margall, 6).—Camila Quiroga.—A las 6 y 10,30, La aventura de Irene.

COMEDIA (Príncipe, 14).—A las 10,30, ¿Qué da usted por el conde?

ZARZUELA (Jovellanos, 4).—Tarde, no hay función para dar lugar al ensayo general de Maya.—Noche, a las 10,30, estreno de Maya. Protagonista, Lola Membrives.

LARA (Corredera Baja, 17).—6,30 (10.º sábado aristocrático de moda y abono), La galana.—10,30, Para ti es el mundo (gran éxito).

REINA VICTORIA (Carrera de San Jerónimo, 28).—Compañía Díaz-Artigas. A las 6,15 y 10,30, El pájaro sin alas.

INFANTA ISABEL (Barquillo, 14).—6,30, ¡Pégame, Luciano! (enorme éxito de Muñoz Seca).—10,30, La condesa está triste... (segunda representación).

INFANTA BEATRIZ (Claudio Coello, 45).—Catalina Bárcena.—A las 6,30 La zagala (gran éxito).—A las 10,30, Vida y dulzura (éxito extraordinario).

GRAN METROPOLITANO. El teatro magnífico. Teléfono 36326.—A las 6,15, Los cadetes de la reina y La boda de la Paloma.—A las 10,30, La campana rota, por Tana Lluró y Emilio Sagi-Barba (éxito triunfal).

ALKAZAR.—A las 6,15 y 10,30, Harry Fleming y Amalia de Isaura, como base de un formidable programa.

ESLAVA (Pasadizo de San Ginés).—Compañía Haro-Ballester.—6,30, El barberillo de Lavapiés y El monaguillo, por la Harito y Galleguito.—10,30, La calesera (creación de Sélica Pérez Carpio y Lloret).

COMICO (Mariana Pineda, 10).—Loreto-Chicote.—6,30, Seis pesetas.—10,30, El cuatrigémino. Domingo, 4, Seis pesetas.—6,30 y 10,30, El cuatrigémino.

PAVON (Embajadores, 11).—6,15 y 10.15 (éxito sin precedentes), Nobleza gitana (ovaciones a los colosos Manuel Vallejo, Ramón Montoya, El Sevillanito, Elvira Coppelia). Butacas, tarde, dos pesetas. Noche, tres. Ultimos días.

FUENCARRAL.—Compañía Anita Adamuz.—6,30 y 10,30, El alma de la copla (éxito estruendoso), "Cantares", protagonistas: Guerrita y Pena (hijo).

CIRCO DE PRICE (Plaza del Rey, 8). A las 6 y 10,30, grandiosas funciones de circo. Exitazo de Riss y La Muer Radio.—A las 12, importantes combates de grecorromana. Sneider contra Pietro; Bellingrant contra Burchelein (revancha), y Lepanen contra el español incógnito.

PALACIO DE LA MUSICA (Pi y Margall, 13. Empresa S. A. G. E. Teléfono 16209).—A las 6,15 y 10,15, Revista Paramount. Esta es mi esposa (cómica). Furor pesquero, por Conejo Blas). La mujer ligera, por Greta Garbo, John Gilbert, Lewis Stone y Dorothy Sebastián.

CINE DEL CALLAO (Plaza del Callao).—6,30 y 10,30, Un viaje en coche cama, por Stand Laurel Revista sonora Metrotone. El viking, por Paulina Starke.

REAL CINEMA (Plaza de Isabel II). A las 6,15 y a las 10,15, Metrotone (actualidades sonoras). El loco cantor. (Exclusivas Diana Warner Bros); la más grandiosa producción sonora de la temporada, por Al Jolson. (Exito grandioso)

PALACIO DE LA PRENSA (Plaza del Callao, 4) y **PRINCIPE ALFONSO** (Génova, 20).—A las 6,15 y a las 10,15, Reportaje gráfico. Un novio ideal. Partido de fútbol, en el que figuran Marcial Lalanda, Fortuna y Valencia II. Pasiones del hampa, por Virginia Valli. La damita del Ritz, por Dorotty Mackail.

CINE AVENIDA (Pi y Margall, 15. Empresa S. A. G. E. Teléfono 17571).—A las 6,15 y 10,15, Diario Metro. La madrecita. Una aventura en China, por Karl Danne y George Arthur. Estrellas dichosas, por Janet Gainor y Charles Farrell.

CINEMA GOYA (Goya, 24. Empresa S. A. G. E).—A las 6,15 y 10,15, Revista Paramount. La madrecita. Una aventura en China, por Karl Danne y George K. Arthur). Estrellas dichosas, por Janet Gainor y Charles Farrell.

MONUMENTAL CINEMA (Atocha, 87).—A las 6 y a las 10,15, Noticiario Fox (actualidades sonoras). Una noche en Hollywood (atracciones sonoras). La máscara de hierro (grandioso éxito, por Douglas Fairbanks. (Artistas Asociados).

CINE IDEAL (Doctor Cortezo, 2).—5,30 y 10, Revista Paramount. Llamas de juventud (Billie Dove y Larry Kent). El castigador, por Lidia Potechen.

CINEMA BILBAO (Fuencorral, 124. Teléfono 30796. Contaduría).—A las 6 y 10,15 noche, Revista Paramount. El castigador. ¡Soltadlo, guardias! (cómica). Llamas de juventud (Billie Dove).

CINEMA ARGUELLES (Marqués de Urquijo, 11. Empresa S. A. G. E. Teléfono 33579).—A las 6 y 10,15, Diario Metro. Sangre deportiva (Richard Dix). La copla andaluza, con los célebres cantadores Angelillo y Niño de Madrid, acompañados por Molina y Alonso.

CINE SAN CARLOS (Atocha, 157).—A las 6,15 y 10,15, En el corazón de Broadway. Fútbol, amor y toros (el primer "film" sonoro español, por Blanquita Rodríguez y Ricardo Núñez).

CINE MADRID (Tetuán, 29).—6,15 y 10,15, Alteza, yo os amo (Mady Christinas). Matrimonios a prueba (Norman Kerry y Sally Eller).—Lunes Espejismos (Marión Davies y William Haines).

CINEMA CHUECA (Plaza del Cisne, 4. Empresa S. A. G. E. Teléfono 33277). A las 6,15 y 10,15,. Revista Paramount. Un tio listo, por Glenn Tryon. El "gordo "de Navidad, por Carmen Viance, Erna Bécquer y Javier Rivera. Butaca, 0,75; anfitatro, 0,50.

CINE DOS DE MAYO (Espíritu Santo, 34. Empresa S. A. G. E. Teléfono 17452).—A las 6 y 10,15, Diario Metro. Decir con Flores. El chico del mono, por Junie Coghlan. El piel Roja, por Richard Dix. Butaca, 0,60; anfiteatro, 0,50.

FRONTON JAI-ALAI (Alfonso XI, 6). Partidos del día 25 de enero de 1930.—A las 4 tarde. Primero (a pala), Azurmendi I y Abásolo contra Gallarta III y Begoñés III. Segundo (a remonte), Echániz (A.) y Errezábal contra Ochotorena y Alberdi.

* * *

(El anuncio de los espectáculos no supone aprobación ni recomendación.)

Asunto un poco lioso

Un poco de tarea para los bomberos. Provisión de cubiertos interrumpida.

Francisco Pérez Somacarreda solicitó el auxilio de los guardias para detener a un tal Angel Almas Alvarez, de diez y ocho años, sin oficio, con domicilio en la calle de Ardemans, el cual—según Francisco—se le había apoderado del "auto" 18.485 M., en la de Torrijos.

Angel iba en el vehículo acompañado de Ruperta Alvarez Escudero. Para dar alcance al coche, Francisco alquiló otro "taxi" en la mencionada calle, "taxi" que guiaba Francisco Sánchez Potenciano.

Tan pronto como este coche consiguió que el 18.485 se parara, Ruperta se abalanzó sobre los dos ocupantes del coche perseguidor, y después de insultarles, les dió "una mano" de bofetadas.

Angel y Ruperta fueron llevados a la Comisaría. Ella explicó que tomó con Angel el coche 18.485 sin saber una palabra de si el vehículo era de él o no y que al parar en la calle de Torrijos, según la declarante, porque se les había terminado la gasolina, llegó el otro coche y los dos que iban en él la ofendieron y le anunciaron que sería detenida. Entonces ella dice que se defendió, y no más.

Por su parte, Angel manifestó que Ruperta iba en el coche y que le invitó a dar una vuelta, y que como él sabe conducir, no tuvo inconveniente en ocupar el "baquet", en el que no iba nadie. Asegura que creyó a Ruperta dueña del coche.

Como el asunto era bastante liado, los detenidos pasaron ante el juez y después quedaron a disposición del correspondiente, que lo aclarará todo.

Dos heridos en riña

Braulio Alonso Gutiérrez, de veintiún años, vaquero, con domicilio en la carretera del Hospital, número 4 (Carabanchel), riñó con Vicente Gordo Saborit, de veinticuatro, que habita en la calle de la Verdad, número 3, bajo, en la de Leandra Teresa.

Los dos resultaron heridos, el vaquero de pronóstico reservado y Gordo de carácter leve.

Un mal día

En la Delegación de Policía de los Cuatro Caminos denunció don Antonio Barón Carmona, de veintisiete años, que habita en Bravo Murillo, 20, que al abrir su tienda, sita en el número 142 de la misma calle, vió que la luna del escaparate había sido rota y que de éste faltaban prendas por valor de 392 pesetas.

Además la luna valía 500 pesetas.

OTROS SUCESOS

Sobre una alhaja.—El dueño de la casa de compraventa donde fué pignorada la alhaja que extravió doña María Luisa Medinilla, suceso de que dimos cuenta ayer, nos ruega hagamos constar que el valor de la joya es de 2.000 pesetas y no 12.000. Además, dice que no es cierto que en su casa negaran la devolución sino que el dependiente oyó que en ausencia del dueño no lo podía hacer.

Incendio.—En la Carrera de San Jerónimo, número 29, donde se halla instalado un hotel se prendió el hollín de una chimenea. Acudió el servicio de incendios y sofocó el fuego antes de que se propagara.

Accidente del trabajo.—En una obra de la calle de Espartel, donde trabaja, sufrió lesiones de pronóstico reservado Claudio González Rueda, de treinta y un años, que habita en la calle de Julián Fernández (Ciudad Lineal).

Un herido.—En la Casa de Socorro del distrito de La Latina fué asistido de lesiones de pronóstico reservado Gregorio Gil Cárdenas, de treinta y nueve años, con domicilio en Cabeza, número 15, portería.

Según manifestó, las lesiones se las produjo en accidente casual.

Un aprovechado, detenido.—Fernando Pérez, de treinta años, con domicilio en la calle del Marqués de Urquijo, número 8, denunció a Jacinto Martín Díez Alonso, de veintiún años, que habita en Augusto Figueroa, 28, bajo, por haberle sorprendido en la referida casa cogiendo unos cubiertos de plata.

INDEMNIZACIONES DEL SEGURO FERROVIARIO

Por la Comisaría de Seguros ferroviarios han sido satisfechas ayer las indemnizaciones correspondientes a las viudas de las víctimas por el choque de trenes ocurrido en Santa Cruz de Mudela y a varios heridos que han completado la documentación reglamentaria.

CALVOS Y PRECALVOS

Caspa y grasa: cada año hay más cabello con loción "PENUMBRA", del Dr. Goyarrola. Exposición de resultados y venta, farmacia Bonald, Cruz, 17, Madrid. Bilbao, droguerías de Barandiarán; Barcelona en breve. En farmacias y perfumerías.

LA VIDA EN MADRID

Casa Real

Por ser el santo de su alteza la infanta doña Paz, la corte vistió de media gala.

—Estuvieron en Palacio la duquesa de la Conquista y las marquesas de Argüelles y Bondad Real.

—El marqués de Silvela dió las gracias a la Reina por haberle nombrado comisario regio de la Liga contra el cáncer.

—Por la Soberana fueron recibidos en audiencia la marquesa de Ivanrey, los marqueses de Torrelaguna y el agregado naval de España en Londres, don J. M. Pastor y señora.

—Su majestad la Reina asistió ayer tarde, a las siete, a la función benéfica celebrada en el "cine" Goya.

—En la cacería regia celebrada en El Pardo el pasado miércoles, se cobraron gran número de venados, los cuales han sido decapitados y sus cabezas regaladas a los aristócratas que tomaron parte en la cacería, con el propósito de disecarlas. Los cuerpos de los venados fueron enviados a distintos cuarteles de guarnición en Madrid y a varios asilos y establecimientos benéficos.

Las capillas públicas y el luto de la Corte

El día 2, fiesta de la Candelaria, no se celebrará la capilla pública correspondiente, por haberse suspendido todas estas fiestas religioso-palatinas hasta el aniversario de la muerte de la reina doña María Cristina. Pero es voluntad del Monarca que en la capilla real se celebren todos los cultos con la solemnidad acostumbrada, aunque la real familia no asista a ellos públicamente. Así, dicho día, oficiará de pontifical el Obispo de Sión y se hará la procesión de las candelas por las galerías de cristales, igual que cuando asisten los Reyes. Pasado el aniversario, con los solemnes funerales consiguientes, ya anunciados, comenzarán a celebrarse las capillas públicas, siendo la primera la del Miércoles de Ceniza. Como en aquella fecha el luto oficial termina, se lo quitará la servidumbre palatina, desaparecerán los membretes, filetes y orlas negras en los oficios, comunicados, etcétera, palatinos, y volverá a nombrarse a diario la guardia de grandes de España, que sólo se ha designado para algún señalado acto diplomático, oficial.

La transformación de la plaza de España

Continúa tramitándose en el Ayuntamiento el proyecto de transformación de la plaza de España, o sea la unión de la Avenida de Dato con las calles de Leganitos y Duque de Osuna.

Este proyecto ha quedado recientemente expuesto al público en el Negociado de Fomento, por el plazo de un mes.

Nuevos pabellones en La Paloma

En breve comenzará la construcción de dos pabellones en el Colegio de la Paloma, destinados a talleres electromecánicos.

—Pronto comenzará la explanación de una parte de la Avenida de Menéndez Pelayo, frente al número 77.

Ha muerto el concejal señor Arteaga

Ayer ha fallecido en un sanatorio de esta Corte el concejal del Ayuntamiento de Madrid don Andrés Arteaga, al que hace unos días se había practicado una operación quirúrgica.

El señor Arteaga formaba parte de la Corporación municipal desde 1923, al advenimiento de la Dictadura.

Perteneció al partido socialista, del que se había separado hace algún tiempo.

Hoy, a las cuatro de la tarde, será inhumado el cadáver en el cementerio de la Almudena.

Nuestro sentido pésame a los deudos del finado.

La Cámara de la Propiedad Rústica

El próximo jueves, a las doce de la mañana, se reunirán, bajo la presidencia del gobernador, los señores que han sido elegidos para formar esta Cámara, con el exclusivo objeto de tomar posesión de sus cargos y elegir presidente, vicepresidente, tesorero, contador y tres vocales.

Inauguración de escuelas

El jueves se ha inaugurado un hermoso edificio dedicado a escuela en Torremocha de Uceda (a 4 kilómetros de Torrelaguna). El Ayuntamiento ha contribuído con 7.000 pesetas y el Estado con 21.000. En el acto inaugural pronunciaron discursos el empleado de Prisiones don Manuel Sanz, los señores Carrillo Guerrero y Palancar y el gobernador civil de la provincia, señor Martín Alvarez.

Inauguración de curso en la Sociedad de Higiene

La Sociedad Española de Higiene celebró ayer su sesión inaugural del curso. Presidió el director general de Sanidad, doctor Horcada.

En primer lugar, el secretario, doctor don Julio Ortega, leyó la Memoria. A continuación el doctor San Antonio leyó el discurso inaugural, que fué muy aplaudido por la concurrencia.

Con datos estadísticos demostró cómo disminuye la mortalidad por tuberculosis. Traza también la evolución que va sufriendo en la higiene pública este sector sanitario.

Analizó los factores sociales, urbanos, pedagógicos y técnicos que tienen que intervenir en la lucha antituberculosa.

Fué muy aplaudido.

Seguidamente se verificó el reparto de premios. Los dos primeros, de mil pesetas cada uno, del ministro de la Gobernación, se adjudican a los mejores trabajos sobre los temas "Enseñanza de higiene sexual en las escuelas", y "Medios más prácticos y económicos para la divulgación y enseñanza de la higiene individual y colectiva en el medio rural". Han sido premiados don José Bugallo y don Juan Rico Climent; obtienen áccesits don Luis Huertas y don Lorenzo Sáez Alvares, respectivamente, y mención en el primer premio, don Joaquín Vázquez, don Ramiro Calavia Blasco, y don Luis Valero Carreras.

El premio Roel, sobre "Organización y reglamentación del Cuerpo de enfermeras visitadoras y acción cultural de las mismas", lo consigue doña Nieves González Barrio. Otro premio Roel sobre distinto tema y el del doctor don Antonio Franco, quedan desiertos.

El presidente de la Sociedad, doctor Mariscal, pronuncia muy breves palabras que son aplaudidas.

Por último, el doctor Horcada, tras breve discurso, declaró inaugurado el curso, en nombre del ministro. En sus breves palabras, el director de Sanidad encomendó a la Sociedad de Higiene con especialísimo interés, el estudio de la mortalidad por fiebre tifoidea y sus causas, pues—dijo—a pesar de la campaña y constante labor sanitaria efectuada respecto a esa enfermedad, no tiende a decrecer la mortalidad que la misma ocasiona.

Al hablar de la obra sanitaria efectuada y de la que queda aún pendiente, anunció, entre otras cosas, que el ministro de la Gobernación ha presentado al Gobierno un proyecto para resolución integral del problema de lucha contra la tuberculosis. De llevarse a cabo, se contaría con 15.000 camas más para tuberculosos que en la actualidad. Se llegaría, por lo tanto, a un 65 por 100 de porcentaje con relación al número de enfermos. Es decir, que superaríamos en proporción a Francia, Bélgica e Italia, aunque no llegaríamos a la de otros países y quedaríamos atrasados por gran diferencia, respecto a Estados Unidos.

El discurso del doctor Horcada fué acogido con muchos aplausos.

Junta general en la Defensa Mercantil Patronal

La Defensa Mercantil Patronal celebrará Junta general extraordinaria el próximo martes, día 28, a las diez de la noche, en su domicilio (Echegaray, 21).

Se dará cuenta, entre otros asuntos, de la visita hecha al jefe del Gobierno para tratar de la venta ambulante.

Reunión de la Cámara de Comercio

Bajo la presidencia de don Carlos Prast, se ha reunido la Cámara de Comercio en pleno.

Después de tratar de varios asuntos referentes a la Junta provincial de Vigilancia de la Exportación, acuerdos del Ayuntamiento sobre la venta en ambulancia, real orden sobre el uso de los timbres móviles en las letras de cambio, se ocupó la Cámara del problema de los cambios. Se estudiaron con gran detenimiento todos los antecedentes del problema, las medidas dictadas por el Gobierno para intentar por todos los medios evitar la depreciación de la moneda. La opinión de la Cámara de Comercio se reflejará en un documento que se dirigirá al jefe del Gobierno.

La presidencia dió cuenta de la visita de varios periodistas norteamericanos que deseaban conocer la opinión del presidente de la Cámara de Comercio sobre diversos problemas españoles.

También se dió cuenta de que el Gobierno, atendiendo la petición de la Cámara, ha concedido la medalla del Trabajo a don Dimas Jerónimo Gutiérrez.

A beneficio de unas escuelas

En el cinema Goya se celebró ayer tarde el anunciado festival cinematográfico a beneficio de las escuelas de niños pobres de la Concepción. El acto fué honrado con la presencia de su majestad la reina Victoria, que fué recibida por la duquesa de la Victoria y otras damas de la Junta. El público ovacionó a la Soberana a la entrada y a la salida.

Se pasaron la película cómica "Una aventura en China" y la obra de Lon Chaney, que en breve se estrenará en Madrid, "Oriente".

El acto resultó muy brillante.

Los servicios de la Matritense de Caridad

La Comisión Central Ejecutiva de la Asociación Matritense de Caridad ha publicado un folleto, que se propone repartir entre el vecindario madrileño, en el que se detallan los beneficios que dicha entidad presta, y se solicita una suscripción o donativo, por modestos que sean, para que tales beneficios no se mermen.

He aquí algunos de los datos del folleto:

Se sostienen 1.028 asilados, se conceden numerosos socorros familiares, se pagan comidas a transeúntes y alquiler de camas a los sin domicilio, se costea el viaje a los pobres que no siendo de Madrid quieren trasladarse al pueblo de su naturaleza, se sostienen en la Casa de Caridad de María Inmaculada (paseo de Martínez Campos, número 18) los comedores de vergonzantes, madres lactantes y bebés, se facilita la venta de participaciones en la Lotería Nacional a más de 600 pobres ciegos e impedidos, se pagan los jornales a los que trabajan en los talleres del Centro Instructivo y Protector de Ciegos y se pensiona a bastantes que trabajan fuera de ellos; en una palabra, está siempre atenta la Matritense de Caridad a aliviar al menesteroso en la medida máxima de sus fuerzas.

Boletín meteorológico

Estado general.—El centro principal de la zona de mal tiempo del Atlántico se encuentra situado al Noroeste de Inglaterra, entre los paralelos 55 y 60 N. y los meridianos 15 y 25 W. Continúa lloviendo en las Islas Británicas y Francia, y se mantienen las nieblas intensas sobre Europa Central. Las altas presiones se sitúan sobre Yugoeslavia y Rusia por Oriente y sobre el Atlántico al SW. de las Azores por Occidente.

En España se generalizan las lluvias por el Norte y el Centro.

Aviso a los aviadores.—En las rutas a Biárritz y Barcelona habrá nubes bajas y nieblas densas.

Aviso a los agricultores.—Deben generalizarse las lluvias en España.

Aviso a los navegantes.—El mar estará agitado en las costas de Galicia, Portugal y Golfo de Cádiz.

Lluvias recogidas en España. — En Murcia, 8 mm.; Santiago y Albacete, 5; Algeciras, 4; Burgos, 3; Guadalajara, Huelva y Santa Cruz de Tenerife, 2; La Coruña, Palencia, Madrid, Huesca, 1; Gijón y Valladolid, 0,5; Toledo, 0,4; Badajoz y Vitoria, 0,2; Orense, 0,1; Cáceres, Zaragoza, Castellón, Valencia, Málaga, Mahón y Melilla, inapreciable.

Para hoy

Estudiantes Católicas (Amor de Dios, 4). 7 t., Don Emilio Ruiz Muñoz desarrollará una conferencia sobre Apologética.

Federación Universitaria Hispanoamericana.—5,30 t., Elección nueva Directiva.

Instituto Antituberculoso de las Peñuelas (Escuelas del Corazón de María, Paseo de las Acacias, 6).—6,30 t., Doctor Fernández de Alcalde: "La defensa del niño contra la tuberculosis".

Instituto de Reeducación Profesional.—6,30 t., don Manuel Villar: "Historia de la locomotora".

Propagandistas de España.—7 t., acto sobre Calderón de la Barca.

Museo Municipal.—7,30 t., conferencia de don César Chicote sobre "Higiene de la ciudad".

Otras notas

Centro Zamorano Leonés.—Ha sido elegida la siguiente directiva:

Presidente, don Enrique Romero Escudero; vicepresidente, don Vicente Fernández Alonso; secretario, don Alfonso Vicente; vicesecretario, don José Idoeta; tesorero, don Isaac Cruz Martín; contador, don Leopoldo Junquera; bibliotecario, don Francisco Pérez Román; vocales, don Julián Maillo, don Onésimo Fernández, don Matías Fernández, don Menas Alonso, don Vicente Ovejero, don Enrique García Miñambres, don Benjamín Sobrino.

Para Mesa de discusión:

Presidente, don Angel Galarza; vicepresidente, don Gonzalo Fernández; secretario, don Pedro Cebrián; vicesecretario, don Rogelio Escudero.

Para Comisión fiscal:

Don Lorenzo Cruz, don César Pérez Escudero, don Emilio Delgado Escudero, don Eusebio Ledesma Calles, don Sabino Juárez.

Mitin de Higiene Social.—Mañana, a las once y cuarto de la mañana, y bajo la presidencia del doctor Navarro Fernández, se celebrará un nuevo acto de divulgación de Higiene Social en el teatro Eldorado. Tomarán parte los oradores siguientes: Doctor Antonio Neller, don Mariano García Cortés, don Juan Bautista Acevedo, señor Fernández Méndez, doctor Fernández de Alcalde, doctor Alberca Montera, doctor García Triviño, doctor Piga, señor Serrano Batanero, don Adelardo López, señor Avecilla y R. P. Bartolomé Derao.

TRIBUNALES

LA SIEMBRA EN EL PREDIO DEL VECINO

Dos fincas colindantes. Una azada con tractor y otra con arado romano. El propietario de aquélla cree que su vecino se ha sobrepasado la linde que separa ls dos tierras. Y para defenderse emplea la acción interdictal. Pero no sabe cuál y se apoya en la de retener y en la de recobrar. El Juzgado elige la segunda y declara a favor del demandante el derecho de recobrar la posesión. Ello implica que para el juez autor de esta sentencia la siembra en predio ajeno no es un acto de perturbación, sino de despojo.

Un abogado, don Fernando Gago, se adhiere a este criterio. Así lo ha manifestado esta mañana en la Audiencia. Enfrente de él se ha encargado de poner reparos al fallo de primera instancia el señor Sánchez Román. No ve este último un acto de despojo en la siembra, y apunta un criterio. En vez de cuestiones interdictales, lo que sugiere el caso presente son cuestiones de accesión. El artículo 358 del Código Civil, que está dentro del capítulo dedicado al derecho de accesión, recoge para regularle, junto con los artículos que le siguen, el caso de la siembra en predios ajenos.

El juez de primera instancia ha cometido además un grave pecado, a juicio del señor Sánchez Román. La prueba se presentó floja, inútil; no probaba nada. Quiso entonces el juez ponerse en contacto con la realidad y acordó para mejor proveer, realizar una inspección judicial. Se fué a las tierras acompañado de un práctico. El práctico siguió el surco abierto por el arado romano—el que empleaba el demandado—y cuando llegó al centro de la linde advirtió que la tierra había sido labrada con labor más profunda—propia de tractor—que la que posteriormente había producido el arado romano. Y como el demandante usaba tractor, el práctico dedujo que aquella porción de tierra era la suya y que la intrusión de que había sido objeto quedaba bien demostrada con la huella del arado romano.

Una vez en posesión de la verdad que él mismo había buscado, el juez hizo la justicia de su sentencia.

Incorrecto el procedimiento—dice el señor Sánchez Román—. Tratándose de interdictos, si la prueba de la parte demandante no da la verdad, el juez no puede buscarla de por sí.

El mejor remedio para el peor catarro, JARABE ORIVE. Precio, 4,40 ptas.

A los opositores a Auxiliares de Hacienda

Ha sido publicada la primera entrega de las NUEVAS "CONTESTACIONES REUS" al programa recientemente publicado, redactadas por los señores **Prados, Ajamil y Codes**, funcionarios de Hacienda, y rápidamente aparecerán las restantes. El precio de la obra es de **6 pesetas** para los compradores de las anteriores, y 12 pesetas para los demás.

PREPARACION, 25 ptas. mes. Turnos: mañana, tarde y noche.

Academia "Editorial Reus"

Clases: Preciados, 1. Libros: Preciados, 6 Apartado 12.250. MADRID

Hotel Metropolitano

Habitaciones desde 6 ptas.

Restaurant a cargo de acreditado jefe

Precios especiales para familias

Máquinas para Trabajar la Madera

Guilliet Hijos y Cía S. A. E

MADRID Fernando VI, 23

HERRAMIENTAS PARA MAQUINAS. ACCESORIOS. GRANDES EXISTENCIAS

J. CASTRO

AGENCIA OFICIAL

Ford

RONDA DE ATOCHA, 23 DUPDO.

Ventas a plazos

Cuide usted **su estómago** *porque es la base de* **su salud**

Yo padecí también como usted, pero me curó el

DIGESTÓNICO

del Dr. Vicente

VENTA EN FARMACIAS

Nuestros suscriptores de Madrid deben recibir EL DEBATE en su domicilio antes de las nueve y cuarto de la mañana Cualquier deficiencia en el servicio será corregida inmediatamente avisando a nuestro departamento de Circulación. Teléfonos 71500 y 71509.

DE SOCIEDAD

Petición de mano

Anteayer fué pedida la mano de la bella señorita Emilia Martín Pereda para el distinguido joven don Alfonso de Rubio Paz.

La boda se celebrará en la próxima primavera.

Bodas

Ayer se ha celebrado en la iglesia de la Concepción la boda de la bella señorita Constancia Sánchez Guerra y Sáinz, hija del ex presidente del Consejo don José, con el teniente de navío don José Estrella y Martínez de Lara.

Bendijo la unión el párroco de la Concepción. Apadrinaron a los contrayentes el padre de la novia y la madre del novio, doña María Martínez de Lara, viuda de Estrella.

Como testigos firmaron el acta, por la novia, los señores Bergamín, Rodrigáñez, Marañón, Astudillo, marqués de Luca de Tena y Rafael Guerra ("Guerrita"), y por el novio, don Juan Antonio Gómez, don Luis Pascual de Povil, el conde de San Luis, don José Garcés y don Antonio Díaz Puche.

El templo estaba artísticamente adornado. Después de la ceremonia nupcial los invitados fueron obsequiados con un "lunch" en una dependencia del templo.

Asistieron muchas personalidades. Entre ellas el marqués de Alhucemas, conde de Bugallal, duque de Almodóvar del Valle, marqués de Lema, conde de Lizárraga, marqués de Cavalcanti, marqués de Valdeiglesias, conde del Valle de Suchil, los señores Piniés, Ordóñez, Rodríguez Viguri, Alcalá Zamora, Montejo, barón de Chempourcin, Mora, Gil de Biedma y otros.

En la calle, en los alrededores del templo se estacionaron muchos curiosos.

Nuestra enhorabuena a los desposados, que han salido a pasar unos días en una finca levantina.

—Ayer tarde, a las cuatro y media, tuvo lugar en el templo del Perpetuo Socorro el enlace de la encantadora señorita María del Carmen de la Mata y Alonso con el distinguido abogado don Juan Garria y Madell.

Fueron padrinos la madre del novio y el padre de la novia, y testigos, por ésta, don Manuel y don Carlos Mendoza, don Enrique Alcocer y don Luis Alonso, y por el contrayente, el doctor don Gregorio Marañón, don José Ferrero, don Eulogio Trénor Despuljol y don Gabriel García Badell.

Los concurrentes a la ceremonia religiosa fueron obsequiados con una delicada merienda en uno de los salones de la iglesia.

Hacemos votos por la felicidad del nuevo matrimonio.

Natalicio

Ha dado a luz con felicidad a su hija primogénita la bella señora de Salas (nacida María Teresa Ramírez).

Nuestra enhorabuena a los padres y al abuelo de la recién nacida, el general de Ingenieros don Ricardo Salas.

Real carta de sucesión

Se ha expedido en el marquesado de Villamarín a favor de don Manuel Aguilar Garrido, por defunción de su señor padre.

Viajeros

Han salido para su monte Tenadillo, en Rioseco, don Cándido Rodríguez de Celis y su hijo, el marqués del Trebolar, y para Andalucía, el conde viudo de Almaráz.

Fallecimiento

A los trece años de edad ha fallecido cristianamente la señorita Ana María Garín Varillas.

Esta tarde, a las cuatro y media, se verificará la conducción del cadáver desde la casa mortuoria (Conde de Peñalver, 15) al cementerio de la Sacramental de San Justo.

Enviamos nuestro sentido pésame a los deudos de la finada, especialmente a su madre, doña Ana María Garín.

Funeral

El lunes 27, a las once, se celebrarán solemnes exequias en Navalagamella por el eterno descanso del alma del señor don Juan Manuel de Landaluce y Salazar, de inolvidable memoria.

En diferentes templos de esta Corte y de provincias se aplicarán misas con igual fin.

Aniversario

Hoy se cumple el segundo de la muerte de doña Consuelo Fernández de Murias de García, de grata memoria.

A su padre, don Ramón, y demás deudos renovamos la expresión de nuestro sentimiento.

El Abate FARIA

OBRAS EN LAS MURALLAS ROMANAS DE TARRAGONA

HALLAZGO DE UNA VASIJA CON 300 MONEDAS ROMANAS DE GRAN INTERES

Va a reconstruirse la Sala de San Vicente, del castillo de Caspe

La Academia de la Historia editará un epítome y un compendio de Historia de España

En la sesión de ayer de la Real Academia de la Historia se leyó un comunicado de la Comisión provincial de Monumentos de Tarragona. Entre otros asuntos se refiere el escrito de referencia a las obras que realiza el Ayuntamiento en la muralla romana de la ciudad; se han utilizado en ellas sillares del Foro romano. También anuncia la Comisión que el Ayuntamiento va a editar un plano en el que se indicarán con la mayor precisión los lugares donde existen restos romanos, sin dejar de anotar otros en que han sido descubiertos objetos diversos de esa época. En lo sucesivo se irán indicando asimismo los lugares de nuevos descubrimientos.

Otra noticia de interés se participa a la Academia en el mismo documento. Es el descubrimiento en el solado de una casa romana, situada en las cercanías de la necrópolis cristiana, de una vasija que contiene 300 monedas de la época del emperador Constantino y sucesores; descubrimiento que la Comisión considera de capital importancia por el interés de las monedas.

También dice la Comisión que respecto al Museo Arqueológico, del que la Prensa ha publicado quejas sobre su cierre por falta de conserje, el Ayuntamiento va a subsanar esa falta temporal—la plaza está vacante—enviando a un funcionario que se haga cargo del servicio en tanto que se provee la plaza con carácter definitivo.

El alcalde de Caspe ha dirigido otro documento a la Academia. Participa en él que se ha constituído un Patronato para la reconstrucción de la sala de San Vicente del castillo famoso por el Compromiso de Caspe; se instalará además una biblioteca-museo para la que el alcalde pide la cooperación de la Real Academia. Esta decidió encomendar al bibliotecario que vea la manera de acceder a esa solicitud.

Luego los académicos acordaron dirigirse al Gobierno, a fin de que se designen cuatro delegados para el Congreso de Americanistas que ha de reunirse este año en Hamburgo.

Se dió conocimiento a la Corporación del proyecto del primer grado de compendio (epítome) de Historia que ha de editar la Academia. Otra Comisión tiene casi ultimado el segundo grado.

El señor Mélida leyó su estudio, que le había encomendado la Academia, sobre el disco de Teodosio.

Estos dos últimos asuntos se estudiarán en sesiones sucesivas.

Luego el secretario, señor Castañeda, dió cuenta de la presentación de los siguientes libros: "Discurso genealógico de los Ortices de Sevilla", por el marqués de Laguna; "Un burgalés ilustre: El Baylío don Antonio Valdés", por don Ismael G. Ramila, y "Las Artes plásticas en Sevilla" y "Una excursión por Andalucía", del señor Cascales Muñoz. El marqués de San Juan de Piedras Albas presentó "La reseña histórica del Colegio de Abogados de Sevilla", de don Emilio Llach.

Por último, el señor Castañeda presentó el tomo XCV del Boletín de la Academia. Corresponde a los meses de octubre a diciembre y contiene interesantísimos trabajos con fotografías de monumentos arqueológicos y fotocopias de manuscritos diversos—de Santo Domingo de Silos, los hebreos de El Escorial, árabes del Repartimiento de Mallorca—que son estudiados detenidamente. Contiene también un catálogo de Códices de la Catedral de Burgo de Osma y estudios históricos de académicos y otros historiadores españoles y extranjeros.

El embajador de Portugal

El embajador de Portugal, señor Mello Barreto, ha visitado la Academia, siendo recibido en sesión para corresponder al acuerdo de la Corporación de que se expresara la más viva gratitud a Portugal por su cooperación brillante en el aspecto histórico y artístico a la Exposición de Sevilla. Los académicos dedicaron frases encomiásticas a esa participación e hicieron votos por la prosperidad de la nación hermana.

CAPITALISTAS

¿Necesita comprar, vender, permutar, hipotecar fincas? Diríjase a **Crédito Español Inmobiliario, Ayala, 4 duplicado. Madrid. Teléfono 51740.**

ALMORRANAS-VARICES

Curación científica, SIN OPERAR, por el doctor Moreno Martí. Honorarios módicos, DESPUES del alta. SAGASTA, 4; de 5 a 7. Teléfono 17900.

Folletín de EL DEBATE 35)

JULIA KAVANAGH

LA REINA MAB

(NOVELA)

(Versión española expresamente hecha para EL DEBATE, por Carmen Ruiz del Arbol.)

—Me gustaría que se casase con Ana Gardiner—dijo un día Emilia.

Elena se quitó las gafas y miró a su hermana diciendo:

—¡Nunca se me había ocurrido!

Las dos gemelas estaban sentadas en una habitación del piso bajo, que hacían de sala, de gabinete y de cuarto de estar todo en uno. Se hallaba escasamente amueblada, y aunque la chimenea estaba encendida, se sentía frío. La luz de la lámpara iluminaba un pequeño círculo de la mesa, cerca de la cual las dos señoras hacían labor, pero dejaba el resto de la habitación en relativa obscuridad.

—Por supuesto—dijo Elena—, que lo que le convenía era casarse con Ana, pero, ¿crees que lo hará, Emilia?

Emilia se estremeció y no contestó. La noche estaba tormentosa, y grandes ráfagas de viento se levantaban, silbando alrededor de la casa con triste lamento. Por encima del viento se oían los fieros rugidos de las inmensas olas, rompiendo en la playa.

—Es una noche espantosa—dijo Elena en voz baja y mirando a su alrededor; asustada, añadió:

—Emilia, temo que no me acostumbraré nunca a esta casa.

—Sí, ya te acostumbrarás; estoy segura.

—Supongo que me acostumbraré; gracias a Dios, parece que se calma. Pero Emilia, ¿tú crees que se casará con Ana?

Su hermana no contestó en seguida. No por eso esperó Elena menos ansiosamente la respuesta. Desde la infancia, y tenía cuarenta años, se había acostumbrado a depender de la voluntad y juicio superiores de Emilia, y acostumbraba preguntarle sobre el porvenir con la misma confianza que si Emilia lo conociese. Era esta la única diferencia entre las gemelas; las dos habían sido muy bonitas, y eran todavía agradables señoras, de rubio cabello, aspecto delicado y distinguido, suaves maneras, buen carácter y bondadosos corazones; las dos adoraban al hermano que habían criado, y a quien habían sacrificado juventud, belleza y fortuna sin el menor sentimiento, pero, aunque semejantes, era Emilia la que mandaba y Elena la que obedecía; nunca había surgido entre ellas ni surgiría jamás, la menor disputa por el poder.

—No lo sé—por fin contestó Emilia—; pero lo deseo; la invitamos después de la muerte de su padre, pensando que al verla diariamente se enamoraría de ella, pero me temo que no sea así.

—Es muy guapa.

—Sí, y creímos que eso influiría algo.

—Me temo que esté enamorado de María O'Flaherty.

—Ni lo digas, Emilia—exclamó Elena con cierta energía—. Es una muchacha muy simpática, pero no tiene un cuarto.

—Así es, pero puedes estar segura, Elena, de que es para verla que se da esos trotes. De seguro que ahora mismo está con ella.

Elena parecía aturdida y asustada, y por fin dijo:

—Entonces supongo que se casará con ella.

Un largo silencio siguió a estas palabras. Emilia continuó dobladillando un pañuelo, pero con tanta amargura cuanta permitía su natural, pensando en la entrevista que, sin duda, tendría lugar entre su hermano y la hermosa María O'Flaherty. Elena, por otra parte, una vez pasada la primera sorpresa, consideraba el asunto con su acostumbrada indulgencia y buen humor. María era muy bonita y tenía muy buen corazón y era muy alegre, y si el hermano la quería, ¿qué más faltaba? Tenía el derecho de darse gusto, pero qué noche tan mala le hacía, con el viento silbando y el enfurecido Atlántico rugiendo en la costa rocosa. Esperaba que estaría con María en la alegre y caliente salita de su hermano, donde María, rodeada de sus sobrinos, estaba tan guapa y alegre. Y Elena estaba imaginando un bonito cuadro amoroso, a la vez que confortable, cuando se abrió bruscamente la puerta, y una hermosa muchacha de oscuro cabello, vestida de luto riguroso, entró en la habitación, pálida y asustada.

—¿Qué pasa, Ana?—gritó Emilia levantándose.

—Temo que haya naufragado un barco—dijo la señorita Gardiner muy agitada—. Honor y yo hemos oído pedir auxilio. Es una noche espantosa.

Las dos hermanas palidecieron y parecían próximas a desmayarse. Tenían un temor nervioso al mar y no eran bastante valientes para afrontar una situación como aquella.

—¿Qué haremos—prosiguió Ana Gardiner.

—¿Mando salir a Miguel con luces?

—¡No, por Dios!—exclamó Emilia—, podrían creer que las luces son faros y se estrellarían contra las rocas, ¿qué haremos?

Por primera vez en la vida, miró a su hermana en demanda de consejo, pero Elena estaba demasiado asustada para darlo. Las imágenes más confusas cruzaban por su mente: veía barcos con velas destrozadas y mástiles rotos, y su querido hermano en todos ellos. Tan poderosa fué la ilusión, que le causó un violento temblor, que amenazaba, al gran terror de Emilia, en convertirse en ataque nervioso. Olvidando el naufragio ante aquel incidente doméstico, las dos señoras hicieron cuanto pudieron para tranquilizarla, y las dos doncellas vinieron a ayudarlas. En el apuro del momento no hicieron caso de fuertes llamadas a la puerta y tuvieron que ser repetidas varias veces, hasta que Emilia dijo estremeciéndose:

—Miguel, ves a ver quién es. Alguien llama.

Miguel obedeció, pero la llamada se renovó antes de que llegase a la puerta, y Elena que ya volvía en sí, preguntó debilmente:

—¿Quién es?

—Me figuro que el doctor Flinn—contestó Emilia procurando aparecer tranquila—. Sí, es su voz. Es el doctor. ¡Anímate, querida!

—¿Y por qué viene el doctor?—preguntó incorporándose Elena.

—El mismo te lo dirá, querida.

Mientras hablaba se abrió la puerta, y un hombre bajo y gordo, con cara redonda que expresaba buen humor, entró en la habitación.

—¡Bien venido, doctor!—dijo Emilia sin ver en su ansiedad que le seguía otra persona—; aquí tenemos a la pobre Elena que se ha puesto mala otra vez.

—Ya estoy bien, completamente bien. ¿Cómo está usted, doctor, tiene usted...

Se interrumpió de repente al ver en la penumbra de la puerta abierta, un hombre más alto que el doctor, cuyo pálido rostro estaba rodeado de espeso cabello blanco, y que se inclinaba hacia ella, como un espectro.

Doctor Flinn, ¿quién... quién es?—preguntó.

El doctor lanzó una sonora carcajada, y apartándose a un lado, dijo:

—Pues su primo Juan Ford, su primo, señorita Elenita, a quien encontré vagando por esta orilla, nada hospitalaria, hace una hora, y a quien he traído sano y salvo, aunque siento decir, que mojado.

Las dos gemelas miraron muy sorprendidas a su primo. Hacía veinticinco años que no le veían y casi dudaban de su identidad. Ninguna visita menos esperada que aquella. Emilia fué la primera en recobrarse.

—Primo Juan—dijo cordialmente, tendiéndole la mano—, bien venido. ¿Cómo estás?

—Bien, gracias, Emilia. Estamos más viejos que la última vez que nos vimos.

—Es verdad—contestó secamente Emilia, a quien no agradaba le recordasen el transcurso del tiempo.

—¡Y el náufrago!—preguntó Elena—, ¿dónde están los náufragos?

—¡Un naufragio!—exclamó el doctor—, ¿ha habido algún naufragio?

Elena parecía aturdida.

—Creí que había naufragado un barco—dijo—, y viendo tan mojado al primo Juan.

—Estoy mojado de lluvia—interrumpió Ford—. No has creído que he venido atravesando el Atlántico, ¿verdad, prima Elena?

Elena no contestó.

—No hay ningún naufragio—dijo el doctor—. ¿Cómo se le ocurrió semejante cosa?

—Oímos gritos—dijo Ana Gardiner—y creímos que provenían de un barco pidiendo auxilio; por lo menos eso creí yo.

—Y tuvo usted que venir a asustar a estas dos criaturas, con su terror al mar—dijo el doctor, tan asperamente, que Ana se sonrojó—. El señor Ford se había perdido y llamaba, y hubiera estado vagando toda la noche, por lo visto, si yo no le hubiese oído y acudido en su auxilio. ¿Por qué no se acerca a la chimenea, señor Ford, para secarse la ropa? No es este un verano abrasador, que digamos, hace más bien frío que calor.

—¡Un clima terrible!—dijo Ford, cogiendo una silla y acercándose a la chimenea—. No puedo decir que admiro tu país, Emilia.

—Es una lástima que tus paisanos lo hayan admirado nunca—contestó Emilia con calor.

—Vaya, vaya, no he querido molestar—dijo Ford tendiéndole amistosamente la mano—. Hace mucho

(Continuará).

Información Comercial y Financiera

INTERIOR. 4 POR 100.—Serie F (73), 72,85; E (73), 72,85; D (73), 72,85; C (73), 72,90; B (73), 72,90; A (73), 72,90; G y H (73), 72,90.

EXTERIOR, 4 POR 100. — Serie F (83,50), 83,25; E (83,50), 83,10; D (84), 83,90; B (86), 85,90; A (88), 88; G y H (88), 88,25.

AMORTIZABLE, 4 POR 100.—Serie C (75,50), 75,50; B (75,50), 75,50; A (75,50), 75,50.

AMORTIZABLE, 5 POR 100.—Serie D (93,25), 92,40; C (93), 92,40; B (93), 92,40; A (93), 92,40.

5 POR 100, 1917. — Serie F (88,90), 90,60; C (90,50), 90,60; B (90,50), 90,60; A (90,75), 90,60.

5 POR 100, 1926. — Serie D (100,50), 100,45; C (100,50), 100,50; B (100,50), 100,50; A (100,50), 100,50.

5 POR 100, 1927 (libre). — Serie F (100,50), 100,50; E (100,50), 100,50; D (100,50), 100,50; C (100,50), 100,50; B (100,50), 100,50; A (100,50), 100,50.

5 POR 100, 1927 (con impuestos).—Serie F (88,75), 88,65; E (88,75), 88,65; D (88,75), 88,65; C (88,75), 88,65; B (88,75), 88,65; A (88,75), 88,65.

3 POR 100, 1928. — Serie F (70,70), 70,60; E (70,70), 70,60; D (70,70), 70,60; C (70,70), 70,60; B (70,70), 70,60; A (71), 70,60.

4 POR 100, 1928. — Serie D (87,75), 87,60; C (87,85), 87,60; B (87,60), 87,60; A (87,60), 87,60.

AMORTIZABLE, 1929. — Serie C (100,25), 100,10; B (100,25), 100,10; A (100,40), 100,10.

4,50 POR 100, 1928.—Serie C (91,95), 91,80; B (91,90), 91,80; A (91,90), 91,90.

FERROVIARIA, 5 POR 100.—Serie A (100), 100; B (100), 100; C (100), 100.

4,50 POR 100.—Serie A (90,25), 90,25; B (90,25), 90,25; C (90,25), 90,25.

4,50 POR 100, 1929.—Serie A (90,25), 90,25; B (90,25), 90,25; C (90,35), 90,25.

DEUDA MUNICIPAL.—Madrid 1868, 3 por 100 (100), 99,75; Mejoras, (923, 5 y medio por 100 (94,25), 94,25; Empréstito 1929, 5 por 100 (88), 88.

VALORES CON GARANTIA DEL ESTADO.—Confederación Ebro, 6 por 100 (100,50), 100,50; Emisión 16-5-25 (93,25), 93,25; Tánger a Fez (101,25), 101; Austriaco, 6 por 100 (101,50), 101,50.

CEDULAS Y BONOS.—Banco Hipotecario, 4 por 100 (93,50), 93; ídem, ídem 5 por 100 (100), 100,10; ídem, ídem, 6 por 100 (111), 111,10; Crédito Local, 6 por 100 (100), 100; ídem, ídem 5 y medio (92), 92; Crédito Interprovincial (87,25), 87,25.

VALORES PUBLICOS EXTRANJEROS.—Cédulas argentinas, 304; Empréstito Argentino, 101,50; ídem Marruecos, 91,75.

ACCIONES. — Banco de España (580), 578; Hipotecario (466), 466; Central (158), 159; fin corriente, 159; fin próximo, 160; Español de Crédito (427), 427; Hispano-Americano (227,50), 227,50; Río de la Plata, 220; Guadalquivir, ac. (695), 695; ídem céd. (250), 250; Electra, B (142), 142; Chade, A, B y C (603), 600; ídem fin mes, 598; Alberche, ord. (105), 105; Sevillana (133), 133,50; Telefónica, preferentes (106), 106; ídem ordinarias (127,50), 126,75; Minas del Rif, nomin. (565), 565; ídem portador (600), 597; Felguera (97,50), 97; ídem fin mes, 97; Los Guindos (120), 120; Cía. Bilbao, 135; Tabacos (227), 225; Petróleos (136), 135; U. Fénix (404), 404; "Metro" Alfonso XIII (180), 180; M. Z. A., contado (496), 497; ídem fin corriente, 497; ídem fin próximo, 499; Norte, contado (518), 520; ídem, fin corriente, 520; ídem fin próximo, 521,50; Madrileña de Tranvías (126,50), 125,75; fin próximo, 126,75; Petrolillos (65,25), 63,75; fin corriente, 63,25; fin próximo, 64; Azucarera Española, ordinarias (64,25) 63,50; ídem cédulas beneficiarias, fin corriente (130), 130; Explosivos, contado (1.197), 1.170; ídem fin corriente, 1.173; ídem fin próximo, 1.182.

OBLIGACIONES. — Lecrín, segunda (108,50), 108,50; Hidroeléctrica, B (91), 91; ídem, D (90,50), 90,50; Unión Eléctrica Madrileña, 6 por 100 (105,25), 105,25; F. Mieres (96), 96; Naval, 6 por 100 (100,25), 100,25; ídem, 5,50 por 100 (98,50), 98,50; Azucareras no estampilladas (79,75), 79,75; ídem, 5,50 por 100 (100,50), 100,75; ídem bonos, 6 por 100 (97,75), 97,75; ídem, preferentes (96), 96; Norte, 3 por 100, primera (73,75), 73,80; Asturias, primera (72), 72; Valencia-Utiel (68,50), 68,25; Valencianas Norte (101), 101; M. Z. A., primera (329,25), 329; Arizas, G (101,75), 101,75; ídem, I (101,25), 101,30; Andaluces, segunda, variable (46), 43,50; Bobadilla (76,25), 76; Metropolitano, A (93,75), 93,75; ídem, B (92), 92; Asturiana, 1926 (98,75), 98,75; Peñarroya, 6 por 100 (99,90), 99,90.

MONEDAS	Precedente	Día 24
Francos	30,20	*30,15
Libras	37,38	*37,375
Dólares	7,66	*7,67
Liras	40,70	*40,25
Escudos	0,345	*0,345
Suizos	150,50	*148,50
Belgas	108,40	*107
Florines	3,15	*3,095
Argentinos	3,05	*3,04
Chilenos	0,89	*0,89
Marcos	1,86	*18,35
Noruegas	2,08	*2,06

Nota.—Las cotizaciones precedidas de asterisco no son oficiales.

BOLSA DE BARCELONA (Bolsín)

Nortes, 104; Alicantes, 99,70; Andaluces, 60,70; Banco Colonial, 122,25; Banco de Cataluña, 106,50; "Metro" Transversal, 47,25; Chades, 604; Explosivos, 237,70; Filipinas, 436; Minas del Rif, 120,25; Petróleos, 13,05; Montserrat, 26,50; Azucareras, 64.

* * *

BARCELONA, 24.—Francos, 30,25; libras, 37,42; belgas, 107,20; liras, 40,30; suizos, 148,65; marcos, 1,845; dólares, 7,685; argentinos, 3,06; Nortes, 103,70; Andaluces, 60,50; Alicantes, 99,40; Transversal, 47,25; Gas, 155,50; Rif, 118,75; Filipinas, 434; Explosivos, 234; Colonial, 121; Río Plata, 43,50; Banco Cataluña, 106,25; Aguas, 209,75; Nuevas, 152; Chades, 601; Tranvías, 109; Petróleos, 12,65; Guadalquivir, 77.

ALGODONES.—**Nueva York.**—Enero, 17,11; marzo, 17,29; mayo, 17,51; julio, 17,66; octubre, 17,66; diciembre, 17,76.

Liverpool.—Enero, 9,10; marzo, 9,18; mayo, 9,27; julio, 9,32; septiembre, 9,32; octubre, 9,32; diciembre, 9,35; enero, 9,35.

BOLSA DE BILBAO

Banco de Bilbao, 2.060; Vizcaya, 1.850; M. Z. A., 501,50; Norte, 522,50; Hidro. Española, 204; Hidro. Ibérica, 700; Sota, 1.175; Altos Hornos, 180; Constructora Naval, blanca, 116; Duro-Felguera, 98; Siderúrgica Mediterránea, 124; Chade, 606; Explosivos, 1.190; Resinera, 38; Setolazar, nom., 190; Sevillana, 133.

BOLSA DE PARIS

Liras, 133,20; francos belgas, 354,30; libras, 123,90; dólares, 25,4525; pesetas, 329.

BOLSA DE LONDRES

Pesetas, 37,32; francos, 123,895; dólares, 4,8663; francos suizos, 25,1887; liras, 92,98; coronas danesas, 18,1925; pesos argentinos, 44,98.

(Cierre)

Pesetas, 37,345; francos, 123,89; dólares, 4,86 5/8; belgas, 34,935; francos suizos, 25,185; florines, 12,10 7/8; liras, 92,93; marcos, 20,365; coronas suecas, 18,13; íd. danesas, 18,195; ídem noruegas, 18,215; chelines austríacos, 34,60; coronas checas, 164,5; marcos finlandeses, 193,75; escudos portugueses, 108,25; dracmas, 375; lei, 818; milreis, 5,5; pesos argentinos, 45; Bombay, 1 chelín 5 peniques 29/32; Changai, 2 chelines; Hongkong, 1 chelín 6,75 peniques; Yokohama, 2 chelines 9/16 peniques.

BOLSA DE BERLIN

Pesetas, 54,15; dólares, 4,1855; libras, 20,372; francos, 16,435; coronas checas, 12,382; milreis, 0,4645; pesos argentinos, 1,675; liras, 21,895; chelines austríacos, 58,89; francos suizos, 80,835; Deutsche und disconto, 149; Dresdner, 150,50; Danatbank, 238; Commerzbank, 156,37; Reichsbank, 285,75; Hapag, 101,75; Nordlloyd, 101,87; Hamburgsued, 167,50; Aeg, 168; Siemenshalske, 281; Schuckert, 184; Chade, 328,75; Bemberg, 153,75; Glauzstoff, 161; Aku, 115,25; Igfarben, 169,25; Polyphon, 258; Svenska, 350.

BOLSA DE ZURICH

Liras, 27,09; francos, 20,3275; libras, 25,1875; dólares, 5,1760; pesetas, 37,20; marcos, 123,65.

BOLSA DE NUEVA YORK

Pesetas, 13,05; francos, 3,9275; libras, 4,8662; suizos, 19,325; liras, 5,2337; noruegas, 26,72; florines, 40,19; marcos, 23,90.

NOTAS INFORMATIVAS

En la sesión de ayer, los valores en general se muestran flojos. Los fondos públicos se presentan con tendencia irregular. Los valores municipales repiten cambios, excepto los de 1868, que pierden un cuartillo.

De las cédulas del Hipotecario, las del 4 por 100 abandonan 50 céntimos. Las del 5 por 100 ganan 10 céntimos.

Acciones bancarias: las del Banco de España pierden dos enteros; las del Central suben uno.

La Chade pasa de 603 a 600. Las Minas del Rif, al portador, abandonan tres puntos, y las nominativas repiten cambio.

Valores de tracción: los Alicantes ganan un entero y los Nortes suben cuatro. Los tranvías pierden algo.

Los Petrolillos bajan de 65,25 a 63,75.

En moneda extranjera, mucha pesadez. No se ha cotizado nada oficialmente. Entre particulares, las libras bajan un poco.

NIVELACION DE OPERACIONES

La Junta Sindical ha resuelto proceder a la nivelación de las operaciones a fin de mes en acciones de Explosivos a 1.170 por 100.

BOLSIN DE LA MAÑANA

Explosivos, 1.188, dinero y 1.190, papel. Chade, 601, dinero y 604, papel. Petróleos, nuevos, 67. Todo fin próximo. Nortes, 520,50, fin corriente; Alicantes, 498, fin corriente.

* * *

La libra se cotizaba a 37,50 y 37,57.

* * *

Corro de la tarde: Chade, 602; Petrolillos, 63,50; Explosivos, 1.163. Todo fin de mes.

Se reduce el descuento en Austria

VIENA, 24.—El Banco Nacional ha reducido el tipo de descuento al 7 por 100.

Se reduce el descuento en Hungría

BUDAPEST, 24.—El Banco Nacional ha reducido el tipo de descuento del siete y medio al siete por ciento, a partir del día 25 del actual mes.

Exportación de soberanos en Inglaterra

LONDRES, 24.—El "Evening Standard" dice que el Banco de Inglaterra ha exportado soberanos de oro por valor de 2.000 libras esterlinas y ha incorporado a sus reservas oro por valor de 100.000 libras esterlinas.

Bancarrota de una Empresa aceitera

La Empresa de fábricas de aceite de lino y soja "Leinoelfabricken de Kroon" en Zoon, en Holanda, ha quebrado después de más de trescientos años de existencia. Se atribuye dicha quiebra a la baja del aceite de soja y a las consecuencias del poderoso concerno recientemente formado entre la Margarine Unic y Levar Brok.

Dada la interdependencia de los precios de los aceites comestibles, esa quiebra no deja de ser interesante para nuestro mercado aceitero de oliva.

RADIOTELEFONIA

Programas para el día 25:

MADRID, Unión Radio (E. A. J. 7, 424 metros).—11,45, Sintonía. Calendario astronómico. Santoral. Recetas culinarias.—12, Campanadas. Noticias. Bolsa. Bolsa de trabajo. Programas.—12,15, Señales horariasrias.—14, Campanadas. Concierto. Boletín meteorológico. Información teatral. Revista de libros. — 15,25, Noticias.—19, Campanadas. Música de baile.—20,25, Noticias.—22, Campanadas. Señales horarias. Selección de la zarzuela "El anillo de hierro". Noticias.—0,30, Cierre.

Radio España (E. A. J. 2.).—17 a 19, Concierto de orquesta. Recital de canto. Noticias de Prensa. Música de baile. Cierre.

OPOSICIONES Y CONCURSOS

Catedráticos de Instituto.—Geografía e Historia: De orden del presidente, se suspendieron los exámenes anunciados para ayer, y quedan convocados los mismos para el lunes, a las cinco y media.

Agricultura: Quedan suspendidas estas oposiciones hasta nuevo aviso.

Matemáticas: El día 27, a las tres de la tarde, está citado para realizar el segundo ejercicio don Manuel Jiménez, y suplentes los señores Martínez (don Angel y don José) y el señor Rodríguez.

Física y Química: Han sido declarados aptos para realizar los siguientes ejercicios los señores Vázquez, Mateu, Sánchez, Hernández, Casaseca, Puig, Castaño, Poggio, señorita Arnal, señores Ochoa, Mendaña, Amigo, Liso, San Román, Estalella y Mendoza, aprobados por unanimidad, y por mayoría de cuatro votos los señores Deltofen, Pérez Pastor, Gálvez, Hernández y Barecho, y por tres votos los señores Sánchez, Mur, González y Alvarez.

Oficiales letrados del Consejo de Estado.—Han sido convocados para dar lectura del dictamen emitido en el expediente estudiado y contestar a las objeciones que haga el Tribunal durante quince minutos, los 10 opositores aprobados en el tercer ejercicio el día 27, a las diez y media de la mañana.

Ingenieros de Minas.—Vacante en la Escuela de Capataces facultativos de Minas de Mieres una plaza de ingeniero.

Se anuncia la provisión de la misma entre ingenieros pertenecientes al Cuerpo de Minas, en servicio activo.

Notas militares

DEL "DIARIO OFICIAL" DEL DIA 25

Primera Dirección.—Se dispone se organice el curso para sargentos por la Escuela Central de Transmisiones.

Segunda Dirección.—Se publica relación de vehículos de tracción mecánica que se dispone sean dados de alta y baja, respectivamente. Propuesta de destino del suboficial y sargento don Luis Sánchez y don Félix Marroquí.

Guardia civil.—Se concede premio de efectividad por quinquenios a jefes y oficiales.

Artillería.—Se anuncia concurso para cubrir en comisión seis vacantes de teniente en la Fábrica de Pólvoras y Explosivos, en Granada.

Sanidad.—Se concede el empleo de farmacéutico tercero al farmacéutico auxiliar don Remigio Lozano. Idem premio de efectividad por quinquenios a los veterinarios primeros don Candelo Corbín y cinco más. Propuesta de destinos de farmacéuticos.

Infantería. — Licencia para contraer matrimonio a los oficiales don José Eurech, don Francisco Reyna, don Hermenegildo Rocha y don Federico Meana. Propuesta de destino de jefes y oficiales.

Secretaría.—Propuesta de destino del teniente auditor de primera don Ignacio Grau.

FIRMA DEL REY

FOMENTO.—Incluyendo en el plan general de carreteras del Estado y declarándolas travesías de éstas, en Alcázar de San Juan (Ciudad Real), las que se mencionan.

Nombrando presidente de sección del Consejo forestal a don Miguel de la Torre; ídem consejero inspector del Cuerpo de Ingenieros de Montes a don Antonio Molina Alvarez; ídem ingeniero-jefe de primera clase de Montes a don Luis García Viana, y de segunda a don Isidoro Lara Castillera.

ECONOMIA.—Nombrando ingeniero-jefe de segunda del Cuerpo de Agrónomos, a don Rafael Herrera Calvete.

Concediendo la gran cruz del Mérito Agrícola, a los siguientes señores: don José Díez de Mendivil, don Cristóbal Mestres, don José Gascón Martínez y don Tomás Marcos Escribano, y la encomienda de número a don Francisco Larriva, marqués de Villa Alcaraz, y a don Juan del Negro.

TRABAJO.—Suprimiendo la cartera de identidad de los *emigrantes y sustituyéndola* por un pasaporte especial.

Ampliando la constitución del Comité nacional de Geodesia y Geofísica.

Aprobando el reglamento provisional para la aplicación del real decreto-ley que creó el seguro de amortización de préstamos.

Ascendiendo a topógrafos ayudantes mayor de Geografía, a don Eugenio Guillén y don Joaquín Brunenga.

ETERNA

SEÑORES MEDICOS

Alimentos para diabéticos, obesos, anémicos. PLAZA MAYOR, 24 (esquina a Siete Julio).

Hoy sábado y mañana domingo, últimos días en el aristocrático

CALLAO

EL VIKING

por PAULINA STARKE

Totalmente en colores naturales

Un "film" sonoro Metro-Goldwyn-Mayer solamente comparable con

"BEN-HUR"

VEA USTED EN

REAL CINEMA

LA PELICULA SONORA

EL LOCO CANTOR

POR

AL JOLSON

(EXCLUSIVAS DIANA - WARNER BROS)

ANUNCIO OFICIAL

CONCURSO PARA LAS OBRAS DE CONSTRUCCION DEL NUEVO REFORMATORIO CENTRAL DE CASTILLA Y LEON, EN VALLADOLID

El que suscribe, Presidente del Patronato del Reformatorio de Niños Desamparados, en Valladolid, anuncia a concurso la construcción de parte de los edificios que integrarán el Reformatorio Central de Castilla y León en la misma capital, con arreglo al proyecto formulado por el Arquitecto don José Gómez Mesa, y a las bases siguientes:

PRIMERA: Se saca a concurso por los tipos de sus respectivos presupuestos los siguientes edificios, importantes: pesetas 285.275,43, el Pabellón Central (Capilla, duchas, cocinas, comunidad, botiquín, Administración, etc...); pesetas 170.218,27 pesetas, el Pabellón doble de Postpúberes; 170.218,27 pesetas, el Pabellón doble de Púberes evolucionantes, que suman en total 625.711,97 pesetas.

SEGUNDA: *Podrán tomar parte en* el concurso todos los nacionales y extranjeros que no se hallen privados de los derechos civiles ni incapacitados para la contratación de obras públicas.

TERCERA: El concurso tendrá lugar por pliegos cerrados, firmados y rubricados, que se entregarán hasta las dos de la tarde del día diez de Febrero de 1930, en el Registro de las oficinas del Palacio Arzobispal de Valladolid.

Cada solicitante presentará un sobre que deberá contener:

a) Un resguardo en que se acredite haber hecho la consignación del cinco por ciento del importe del presupuesto de contrata en metálico o en efectos de la Deuda, con exclusivo objeto de tomar parte en el concurso.

b) La cédula personal del proponente.

c) Poder notarial bastante, en caso de representación.

d) Nota detallada de las obras que hubiere realizado el mismo como contratista, caso de que lo fuere.

e) Recibo de la contribución industrial.

f) Certificado de cumplirse el real decreto de 12 de octubre de 1923 ("Gaceta" del 13 del mismo).

g) La proposición. Esta proposición se presentará radactada estrictamente en la siguiente forma:

Don..., vecino de..., enterado del anuncio, memoria, planos, presupuesto y condiciones para la construcción de las obras de parte de los edificios que integrarán el Reformatorio Central de Castilla y León en Valladolid, Pabellón Central, Pabellón doble de Postpúberes y Pabellón doble de Prepúberes o evolucionantes, se compromete a la ejecución de las obras por la cantidad de... pesetas... céntimos, con sujeción a los expresados documentos y condiciones.

(Acompañará a esta proposición presupuesto, con el mismo número de partidas y de unidades en cada una de las clases de obras que figuren en los proyectos, pudiendo hacer la baja solamente en los precios unitarios, siendo el total de este presupuesto, con los emolumentos de impuestos y los honorarios el que debe figurar en la proposición. Uno y otro documento llevarán fecha y firma del proponente. En la proposición se expresarán en letra las pesetas y céntimos.)

CUARTA: Los documentos que integran este proyecto estarán de manifiesto en las oficinas mencionadas todos los días laborables de diez de la mañana a una y media de la tarde hasta el citado día.

QUINTA: Terminado el concurso, se devolverán a los licitadores los resguardos respectivos de los depósitos que hubieren presentado para tomar parte en él, y sus respectivas cédulas personales, reteniéndose únicamente el resguardo del autor de la proposición declarada más ventajosa. Se retendrán también las proposiciones presentadas para unirlas al expediente que ha de formarse.

SEXTA: Se le comunicará oficialmente al autor de la proposición aprobada como más ventajosa, quien en el plazo de diez días, a contar de la fecha en que se le comunique, elevará el contrato a escritura pública, siendo de su cuenta los gastos del concurso, los de la publicación de este anuncio, los de otorgamiento de la escritura y los de una copia simple y de otra en papel sellado correspondiente, que deberá entregarse en las oficinas citadas.

SEPTIMA: Para el otorgamiento de la escritura de contrata consignará previamente, como fianza, en la Sucursal del Banco de España, en esta ciudad, el 10 por 100 de la cantidad en que se hubiese adjudicado el remate, la cual consignación se hará en metálico o en efectos de la Deuda Pública, al tipo que le esté asignado por las disposiciones vigentes, y en los que no lo tuvieran, al de la cotización en la Bolsa el día de la fecha en que se haya comunicado al rematante quedar aceptada su proposición. Esta fianza quedará en garantía y no se devolverá hasta después de hecha la recepción definitiva de las obras.

OCTAVA: Si el rematante a cuyo favor se hubiera aprobado en definitiva el remate no se presentase a formalizar la escritura de contrato dentro del plazo de diez días o dejase de consignar dentro del mismo plazo la fianza expresada en la condición anterior, perderá irremisiblemente la fianza que hubiese hecho para tomar parte en el concurso, la cual pasará a propiedad del Patronato.

Valladolid, 25 de enero de 1930.—EL PRESIDENTE DEL PATRONATO DEL REFORMATORIO DE NIÑOS DESAMPARADOS,

+ **REMIGIO**, Arzobispo de Valladolid

Santoral y cultos

DIA 25. Sábado. — La Conversión de San Pablo.—Stos. Ananías, Ob.; Marino, Juventino, Máximo, Donato, Sabino, Agape, mrs.; Bretanión, Ob.; Popón, abad.

La misa y oficio divino son de la Conversión de San Pablo, con rito doble mayor y color blanco.

A. Nocturna.—Sta. Bárbara.

Ave María.—11, misa, rosario y comida a 40 mujeres pobres, costeada por doña Luisa y doña Concepción Beruete.

40 Horas.—Colegio de la Paz (calle de O'Donnell).

Corte de María.—Encarnación, en su iglesia, Covadonga y S. Lorenzo; Gracia, en su iglesia.

Parroquia de S. Ildefonso.—Continúa la novena a su Titular. 5 t., estación, rosario, sermón, señor Blázquez; ejercicio, reserva e himno.

Parroquia de S. Luis.—Novena a Ntra. Sra. del Buen Parto. 6,30 t., Exposición, rosario, sermón, señor Tortosa; ejercicio y reserva.

Parroquia de Sta. Cruz.—Novena a la Sagrada Familia. 5,30 t., Exposición, rosario, sermón, señor Benedicto; ejercicio, reserva y gozos.

Colegio de la Paz (40 Horas).—8, Exposición; 10, misa solemne; 5 t., continúa la novena a su Titular, predicando el señor Blázquez Majarrés, y procesión de reserva.

Concepcionistas Jerónimas. — Empieza el triduo a Sta. Paula. 3 t., solemnes vísperas cantadas; 5 t., Exposición, estación, rosario, sermón, señor Martínez Gil; reserva y gozos. Se gana la indulgencia plenaria hasta la puesta del sol del día siguiente.

Cristo de la Salud.—Empieza la novena a N. Sra. del Corazón de Jesús. 11, Exposición, misa solemne, ejercicio y bendición con el Santísimo; 5,30 t., Exposición, estación, rosario, sermón señor García Colomo, ejercicio, reserva y salve.

Esclavas del S. C. de Jesús (Cervantes). 7 m., Exposición, que quedará de manifiesto hasta las cinco de la tarde; a esta hora, estación, rosario, bendición y reserva.

Jesús.—Empieza la novena a N. Sra. de la Providencia. 6,45, misa, rosario y ejercicio; 10, misa cantada y ejercicio; 6 t., Exposición, rosario, sermón, P. Santibáñez, y reserva.

Olivar.—Empieza la novena a N. Sra. del Sagrado Corazón. 8, misa rezada con acompañamiento de órgano; 10, misa solemne con Exposición y reserva y ejercicio; 6 t., Exposición, rosario, sermón P. Perancho, O. P.; reserva y salve cantada.

Templo Nacional de Sta. Teresa (P. de España).—Novena al Niño Jesús de Praga; 8,30, misa de comunión general y Exposición hasta después de la misa de 11; 5,30 t., ejercicio, sermón, P. Miguel, C. D., reserva y adoración.

* * *

(Este periódico se publica con censura eclesiástica.)

"LA CHOCOLATERA"

Cafés, Chocolates: Los mejores del mundo.

Huertas, 22, frente a Príncipe. No tiene sucursales.

EL DEBATE, Colegiata, 7

ORO, PLATA, PLATINO Y ALHAJAS COMPRA LA CASA ORGAZ. CIUDAD RODRIGO, 13

Al efectuar sus compras, haga referencia a los anuncios leídos en EL DEBATE

EL DEBATE

Colegiata, 7.

TOS ... CATARROS BRONQUITIS ... GRIPE ... ASMA

ELIXIR GOMENOL CLIMENT

AGUA DE BORINES

Reina de las de mesa, por lo digestiva, higiénica y agradable. Estómago, riñones e infecciones gastrointestinales (tifoideas).

VINOS Y CONAC

Casa fundada en el año 1730

PEDRO DOMECQ

PROPIETARIA

de dos tercios del pago de Macharnudo, viñedo el más renombrado de la región.

Dirección: PEDRO DOMECQ Y CIA, Jerez de la Frontera

SEÑORAS SEÑORES SOMATENES

"STAR"

ES LA PISTOLA QUE SE HA IMPUESTO PARA LA SEGURIDAD PERSONAL

Cal. 6,35,	10 × 6,	6 tiros,	ptas. 55
Cal. 6,35,	11 × 8,	8 "	" 55
Cal. 7,65,	15 × 11,	10 "	" 60
Cal. 9 m/m.,	12 × 8,	7 "	" 80

Con doble cargador.

Descuento 10 % a los señores del Somatén, o contra remesa de su importe o a reembolso se remiten a provincias a toda persona que posea licencia de uso de armas.

PISTOLAS de ALARMA, REPETICION, ptas. 14. Cien cartuchos, ptas. 3,50, contra remesa. Para su uso no precisa licencia.

DEPOSITARIO:

M. Alvarez Garcillán. Pez, 6, 1.º, Madrid. Apartado 329

†

LA SEÑORITA

Ana María Garín Varillas

Descansó en el Señor el día 24 de enero de 1930, a los trece años de edad

R. I. P.

Su desconsolada madre, doña Ana María, viuda de Garín; sus hermanos, tíos y demás parientes

PARTICIPAN a sus amigos tan sensible pérdida...

La conducción del cadáver se verificará hoy sábado, a las cuatro y media de la tarde, desde la casa mortuoria, avenida Conde de Peñalver, 15, al cementerio de la Sacramental de San Justo.

La conducción se verificará en automóvil.

POMPAS FUNEBRES, S. A. Arenal, 4, MADRID

CASA PROPIA

Decida en invierno la compra a plazos de un terreno urbanizado en

Ciudad Lineal

y pida presupuesto de la edificación a la C. M. U. Apartado 411.

ALMENDROS DESMAYO

auténticos de los

VIVEROS MONSERRAT

casa fundada en 1847

Hay disponibles para la venta 42.000 ejemplares de dos y tres años de muy buen desarrollo, a precios baratísimos, desde 150 hasta 250 pesetas ciento.

PANTALEON MONSERRAT DE PANO

Plaza de San Miguel, 14 duplicado. ZARAGOZA

DURACIÓN sin perder la suavidad del primer día, es la principal característica de la

HOJA DE AFEITAR "TOLEDO" de la Fábrica Nacional de Toledo

¡¡PRUÉBELA!!

Concesionarios: PRODUCTOS NACIONALES, S. A.-C. Xiquena, 15-Madrid

CALVOS

No existirán usando

PILOSERVATOR

llamado antes

ABROTANO MACHO MARCOS

Detiene la caída del cabello desde la primera loción

Pídalo en todas partes

PERFUMERIA MARCOS

Corredera Baja, 19.—Madrid

La revista de actualidad gráfica del hogar católico:

LA HORMIGA DE ORO

Cada año publica 52 números.

De 2.000 a 2.500 páginas; de ellas, cerca de 1.000 en papel "couché" 2.000 grabados, como mínimum, de los sucesos de actualidad mundial, y reproducciones artísticas de las obras maestras antiguas y modernas.

Cuatro, o más bellas tricromías propias para encuadrar.

Dos novelas en folletín encuadernable.

PRECIO DE SUSCRIPCION:

Año, 25 ptas.; semestre, 13 ptas.; trimestre, 7 ptas.

SI NO ES USTED suscriptor y antes de suscribirse desea conocer esta gran revista, no pierda tiempo.

ESCRIBA HOY MISMO A LA EDITORIAL LA HORMIGA DE ORO, S. A. Apartado 26, Barcelona, y recibirá gratis y sin compromiso, un número de muestra.

PASTILLAS

COMPOSICIÓN

Azúcar leche ... cinco ctgrs.; extrac. regaliz, cinco ctgrs.; extrac. diasodio, tres milig.; extrac. medula vaca, tres milig.; Gomenol, cinco milig.; azúcar mentoanisado, cantidad suficiente para una pastilla.

ASPAIME

CURAN RADICALMENTE LA

TOS

PORQUE COMBATEN SUS CAUSAS: CATARROS, RONQUERAS, ANGINAS, LARINGITIS, BRONQUITIS, TUBERCULOSIS PULMONAR, ASMA Y TODAS LAS AFECCIONES EN GENERAL DE LA GARGANTA, BRONQUIOS Y PULMONES

PASTILLAS ASPAIME DEFENSA DEL APARATO RESPIRATORIO COMBATEN LAS CAUSAS DE LA TOS Y LA CURAN RADICALMENTE CATARROS LARINGITIS BRONQUITIS

Las PASTILLAS ASPAIME superan a todas las conocidas por su composición, que no puede ser más racional y científica, gusto agradable y el ser las únicas en que está resuelto el trascendental problema de los medicamentos balsámicos y volátiles, que se conservan indefinidamente y mantienen íntegras sus maravillosas propiedades medicinales para combatir de una manera constante, rápida y eficaz, las enfermedades de las vías respiratorias, que son causa de TOS y sofocación.

Las PASTILLAS ASPAIME son las recetadas por los médicos.

Las PASTILLAS ASPAIME son las preferidas por los pacientes.

Exigid siempre las legítimas PASTILLAS ASPAIME y no admitir sustituciones interesadas de escasos o nulos resultados.

Las PASTILLAS ASPAIME se venden a UNA PESETA CAJA en las principales farmacias y droguerías; entregándose, al mismo tiempo, gratuitamente, una de muestra muy cómoda para llevar al bolsillo.

Especialidad Farmacéutica del Laboratorio SÓKATARG, Oficinas: calle del Ter, 16, Teléfono 56.791. BARCELONA.

Nota importantísima.—Para demostrar y convencer que los rápidos y satisfactorios resultados para curar la TOS mediante las PASTILLAS ASPAIME no son posibles con sus similares y que no hay actualmente otras pastillas que puedan superarlas, el Laboratorio Sókatarg facilita a las principales Farmacias, Droguerías y Depositarios de España, Portugal y América, una considerable cantidad de cajitas de muestra para que las repartan gratis a los clientes que las soliciten para ensayo, con la presentación de este recorte de anuncio. De haber agotado de momento las Farmacias las existencias, para no tener que aguardar a la reposición, también el Laboratorio Sókatarg manda gratis dichas cajitas de "Pastillas Aspaime", a los que le envíen el recorte de este anuncio acompañado de un sello de 5 céntimos, todo dentro sobre franqueado con 2 céntimos.

¿Sufre usted del ESTOMAGO?

TOME

DIGESTONA (Chorro)

Y TERMINARAN SUS SUFRIMIENTOS

VENTA EN FARMACIAS Y DROGUERIAS

CAJA, 3 PESETAS

Exigid la legítima DIGESTONA (Chorro). Gran premio y medalla de oro en la Exposición de Higiene de Londres

ANUNCIOS POR PALABRAS

Hasta 10 palabras, 0,60 pesetas
Cada palabra más, 0,10 pesetas

Estos anuncios se reciben en la Administración de EL DEBATE, Colegiata, 7; quiosco de EL DEBATE, calle de Alcalá, frente a las Calatravas; quiosco de glorieta de Bilbao, esquina a Fuencarral; quiosco de Puerta de Atocha, quiosco de la glorieta de San Bernardo. Y EN TODAS LAS AGENCIAS DE PUBLICIDAD.

ALMONEDAS

COMPRA venta muebles, lavabos, 18 pesetas; mesillas, 17 pesetas; armarios desde 80 pesetas. Tudescos, 7.

OCASION, comedor jacobino, gran relieve, 1.350. San Mateo, 3. Gamo.

CASA Gamo, la más surtida en comedores, alcobas, despachos, camas doradas e infinidad de muebles. Precios sin competencia. San Mateo, 3.

COMEDOR jacobino roble, tallado, 1.100 pesetas. Estrella, 10. Matesanz.

ARMARIO luna, de haya, barnizado, 90 pesetas. Estrella, 10. Matesanz.

COLCHON lana con almohada, 50 pesetas; matrimonio, 90. Estrella, 10.

CAMA dorada somier acero, 60 pesetas; matrimonio, 100. Estrella, 10.

COMEDOR, lunas, mesa ovalada, sillas tapizadas, 525 pesetas. Estrella, 10.

SUNTUOSO despacho renacimiento, ocasión, 1.500 pesetas, vale 3.000. Estrella, 10.

DESPACHO estilo español, mucha talla, 550 pesetas. Estrella, 10. Matesanz.

ARMARIO lunas, cama bronce; coqueta, dos mesillas, 615. Estrella, 10.

CAMA hierro, colchón y almohada, 49 pesetas. Estrella, 10. Matesanz.

TRESILLO tapizado, 175 pesetas; sillerías damasco, 225 pesetas. Estrella, 10.

"BURO" americano, 125 pesetas; sillones, 25; librerías, 130. Estrella, 10.

GRAN surtido comedores, alcobas, despachos, muebles sueltos económicos. Estrella, 10; doce pasos Ancha. Matesanz.

ALMONEDA por marcha. Comedor, despacho, alcobas, recibimiento, pianola, tapices, cuadros. Goya, 56.

ALMACEN de camas doradas y muebles más baratos que nadie. Desengaño, 20, esquina Ballesta.

ALMONEDA, comedor, despacho, autopiano, tresillo, sillones, recibimiento. Madrazo, 16.

LUJOSOS muebles de arte, porcelanas, bronces, arañas, tapices, cuadros. San Roque, 4.

AL todo ganga. Mobiliario, camas, lavabos, colchones, otros. Avemaría, 13.

CAMAS doradas somier acero desde 60 pesetas. Casa de las Camas. Torrijos, 2.

CAMAS desde 25 a 1.000 pesetas. Casa de las Camas. Torrijos, 2.

MARCHA, comedor, recibimiento, alcoba bronce, araña bureau, tresillo. Reina, 35.

ALQUILERES

VAQUERIAS. Alquilo dentro radio higiene completa. Para informes. Bescós. Calle Gato, 9. Madrid.

HERMOSOS cuartos próximo líneas tranvía y "Metro" Eloy Gonzalo, 17.

HERMOSISIMOS exteriores, próximos tranvía. Andrés Mellado, 6.

BONITO piso interior, cuatro habitaciones, 110 pesetas. Blanca Navarra, 7.

TODO "confort" moderno, noventa a trescientas pesetas. Lista, 67. Torrijos.

CUARTOS todo "confort", calefacción incluida, 43 duros. Viriato, 18.

SE alquilan cuartos, 28 y 35 duros, cuarto baño, ascensor. Rodríguez San Pedro, 57.

EXTERIOR seis piezas, baño, termosifón, 21 duros. Francisco Navacerrada, 12.

ALQUILASE hermoso cuarto, cinco piezas habitables, 100 pesetas mensuales. Narciso Serra, 9, junto al Pacífico y "Metro".

EXTERIORES, sótano, buenas luces, baratos, calefacción, baño, ascensor. General Arrando, 24, esquina Zurbano.

PISO céntrico para industria, oficina 50 duros. Huertas, 12.

INTERIOR, buenas vistas, cinco habitaciones, ascensor, 18 duros. Velázquez, 105.

ALQUILASE salón, exterior oficinas, industria. Carmen, 22, principal.

PRECIOSO exterior, ocho balcones, vistas a la Sierra, vecindad honorabilísima, alquiler económico. Avenida Reina Victoria, 43.

AUTOMOVILES

MAGNETOS, dínamos, motores (arreglos garantizados), piezas repuesto. Carmen, 41, taller.

ALQUILASE jaulas independientes. Guzmán el Bueno, 27. Garage Madrid.

ACUMULADORES, dínamos magnetos, reparaciones. Vicente Jiménez, Leganitos, 13.

CAMIONETAS Unic, de una y dos toneladas, a precios fábrica; entrega inmediata. S. A. Zenker. Alcalá, 33, Madrid.

CUBIERTAS y cámaras de ocasión; especialidad reparaciones, vulcanizaciones. "Recauchutado Moderno". Claudio Coello, 79. Teléfono 54638.

AGENCIA Autos A. C. Gran turismo. Automóviles lujo, abonos, bodas, viajes. Ayala, 9.

VENDO taxi con patente, baratísimo. Luchana, 22.

FORD. Agencia Oficial L. Castro. Piezas de recambio legítimas. Grandes talleres exclusivos para Ford. Ronda Atocha, 23 duplicado

CALZADOS

CALZADOS crepé. Los mejores. Se arreglan fajas de goma. Relatores, 10.

¡SEÑORITAS! Los mejores teñidos en bolsos y calzados colores moda, alargados y ensanchados. "Ebrox". Almirante, 22.

COMADRONAS

AMALIA García, comadrona. Consulta diaria, asistencias económicas, inyecciones. Gato, 9.

PROFESORA Mercedes Garrido. Asistencia embarazadas, económica. Inyecciones. Santa Isabel, 1.

COMPRAS

SI quiere mucho dinero por alhajas, mantones de Manila y papeletas del Monte, el Centro de Compra paga más que nadie. Espoz y Mina, 3, entresuelo.

SERNA. Compra alhajas, relojes, telas, encajes, abanicos, marfiles, miniaturas, máquinas escribir, coser, fotográficas, prismáticos, escopetas, pañuelos Manila, muebles, objetos valor. Hortaleza, 9 (rinconada).

COMPRO papeletas Monte, alhajas, dentaduras. Plaza Santa Cruz, 7. Platería. Teléfono 10706.

NO venda nada sin avisarme; compro toda clase muebles, objetos, ropas, alfombras, colchones lana, libros, objetos arte. Ballester. Teléfono 73637.

COMPRO mobiliarios completos, sueltos, cuadros. Pago mucho dinero. Teléfono 56825.

OBLIGACIONES Ciudad Lineal. Guardiola. Meléndez Valdés, 2.

ALHAJAS, mantones Manila, papeletas Monte, cines, películas, discos, escopetas, abanicos, toda clase objetos. Sagasta, 4. Compra-venta.

COMPRO alhajas oro, platino, plata, perlas, brillantes, piedras de color finas y falsas, dentaduras artificiales, abanicos antiguos. Plaza Mayor, 23; esquina Ciudad Rodrigo.

ALHAJAS, ropas, escopetas, aparatos fotográficos, maletas, gramófonos, discos Casa Magro, la que más paga. Fuencarral, 107, esquina Velarde. Teléfono 19633.

AVISO: Por encargo de coleccionistas extranjeros pago mucho buenas pinturas, damascos, terciopelos, joyas objetos plata antigua. Pez, 15. Sucesor Juanito. Teléfono 17487.

CONSULTAS

ALVAREZ Gutiérrez. Consulta vías urinarias, venéreo sífilis, blenorragia, impotencia, estrecheces. Preciados, 9; diez-una, siete-nueve.

VIAS urinarias, venéreo, sífilis, consulta particular. Hortaleza, 44, primero; siete-nueve.

DENTISTAS

DENTISTA. Trabajos económicos. Plaza Santa Cruz, 4. De 3 a 7.

DENTISTA. Extracciones sin dolor, 5 pesetas; empastes, 10; dentaduras completas, 125; coronas oro, 23 quilates, 30; trabajos al día. Barradas. Montera, 41.

CLINICA Dental. José García. Atocha, 29. Trabajos oro, caucho, empastes, económicos.

ENSEÑANZAS

DERECHO Político, Administrativo, etcétera. Clases individuales. Campoamor, 4, segundo derecha.

ADUANAS exclusivamente. Academia Cela. Profesorado pericial. Matrícula abierta todo el año. Textos propios. Internado. Fernanflor, 4. Madrid.

OPOSICIONES a escuelas, secretarías Ayuntamientos, oficiales de Gobernación, Radiotelegrafía, Telégrafos, Estadística, Policía, Aduanas, Hacienda, Correos, Taquigrafía, Mecanografía (seis pesetas mensuales). Contestaciones, programas o preparación; "Instituto Reus". Preciados, 23. Tenemos internado. Regalamos prospectos.

WHYTE - Sanz. Aritmética, Gramática, Francés, Caligrafía. Empieza 1.º febrero. Isabel la Católica, 21.

RADIOTELEGRAFIA exclusivamente. Carretero, radiotelegrafista en ejercicio. Fuente Berro, 8, esquina Goya. Ultimas oposiciones aprobaron todos.

INTERNADO estudiantes, calefacción, baño, billares. Derecho, oposiciones. Jovellanos, 5. "Astrea".

REGINA (Academia Mecanografía). Cinco pesetas mes Máquina nueva. Montera, 29.

APRENDER Taquigrafía no roba tiempo a otros estudios. García Bote (Congreso).

AUXILIARES Hacienda. Profesorado Cuerpo. Contabilidad, Taquimecanografía, Idiomas, Dibujo. Atocha, 41.

TAQUIGRAFIA por correspondencia, enseñanza rápida y perfecta. Sr. Alonso. Madera, 28.

REMINGTON (Academia). Clases diarias de taquigrafía y mecanografía en último modelo de máquina "Remington". Caballero de Gracia, 34 (esquina Peligros).

ESPECIFICOS

DIABETES, se evita y cura tomando "Dispepsina". Farmacias. Atocha, 110.

LAS personas que padecen de vértigos, mareos y pesadez o tienen arterioesclerosis deben usar la Iodasa Bellot, que fluidifica la sangre, la purifica y evita las congestiones. Venta en farmacias.

FILATELIA

PAQUETES sellos diferentes. Pidan lista gratis. Gálvez. Cruz, 1. Madrid.

NUEVAS series Liechtenstein y Surinam. Carrera San Jerónimo, 36. Papelería. Madrid.

FINCAS

Compra-venta

FINCAS rústicas y urbanas, solares, compra y venta. "Hispania". Oficina la más importante y acreditada. Alcalá, 16 (Palacio Banco Bilbao).

COMPRA, venta, de fincas urbanas y rústicas. "Iberia Inmobiliaria". Centro de Contratación, el de mayor importancia y crédito. Pi y Margall, 17, segundo derecha. Teléfono 10169.

FINCA rústica provincia Málaga, dos kilómetros de la Capital. Casa propietario, dependencias, 150 fanegas, varias regadío, mucho arbolado. Precio: 38.000 duros: F. R. Apartado 9050. Madrid.

PARCELAS, alto Perdices, véndense; facilidades, agua, luz, autobús. Castellana, 10.

SI desea comprar, vender o permutar casas o solares, diríjase "Fénix Inmobiliario". Cruz, 1, tercero. De seis a nueve.

HUESPEDES

RECOMENDAMOS por bienestar económico, Restaurant Hotel Cantábrico, muy acreditada cocina vascongada. Especialidad paellas. Cubiertos carta. Abonos. Pensión desde 7 pesetas. Cruz, 3. Teléfono 13303.

PENSION Domingo, confort", mobiliario nuevo, desde siete pesetas. Mayor, 19.

PENSION Sevilla. Cocina selecta cargo dueña, precios convencionales. Paz, 7 (tras Gobernación).

PENSION Alicante. Viajeros, estables, familias. El mejor sitio de Madrid. Puerta del Sol, 9.

ORO viejo. El mejor vino de mesa. Cafés Restaurants. Teléfono 11541. Bodega Palomar.

GRANDES habitaciones, mucho sol, calefacción, aguas corrientes, precios increíbles. Goya, 39.

DESEO huésped en familia, pensión completa. Razón: Moratín, 10. (Portería).

PENSION Avenida Eduardo Dato, 8, principal, centro derecha. Estables "confort" economía. Teléfono 18840.

PENSION honorable. Precio módico. Baño, ascensor. Preciados, 37, segundo centro.

PENSION Rodríguez. Especialmente para familias, con o sin pensión. Pensión completa, 10 a 25 pesetas. Calefacción, baño. Avenida Conde de Peñalver, 16.

OFRECESE alcoba a señora empleada. Montera, 39, cuarto izquierda.

CEDESE alcoba señora, señor respetable. Méjico, 3, entresuelo derecha.

ADMITO uno, dos estables, con o sin. Ministriles, 9, tercero.

PENSION Isaac. Precios económicos. Atocha, 4 triplicado.

ALQUILO habitaciones baratas, independientes y una para dos o tres amigos. Alcalá, 92. Viuda Muñoz.

LA Serrana. Fuencarral, 56, principal. Habitaciones exteriores. Precios económicos. Cuarto baño, teléfono.

ALQUILASE alcoba gabinete a caballero, con. Calle Marqués Santa Ana, 3, segundo.

ANTIGÜEDADES

Compro, vendo. Casa Somera, Echegaray, 12. Madrid

DEHESA 700 hectáreas, 80 kilómetros Madrid carretera-pista. Palacio, grandes dependencias, 20.000 encinas. Pesetas 700 mil: E. B. Apartado 9050. Madrid.

HELGUERO. Contratación fincas, agente préstamos. Banco Hipotecario. Montera, 51. Teléfono 14584.

FINCA rústica se vende o permuta por casa en Madrid. De 325 fanegas, 75 de regadío; renta, 16.000 pesetas; edificaciones libre de cargas. Precio, 240.000 pesetas. Dirigirse al Apartado 855. Madrid.

TELLO vende casas, solares, hoteles, fincas rústicas, desde 0,65 pie. Preciados, 35, primero izquierda. Teléfono 19131. Detalles gratis, cuatro-ocho.

FINCAS rústicas en toda España, compro. Dirigirse: J. M. Brito. Alcalá, 96. Madrid.

TELLO-Gallardo desean administrar fincas, máximas garantías. Preciados, 35, primero izquierda. Detalles gratis; cuatro-ocho.

FINCA rústica, 150 fanegas, parte regadío; 28 kilómetros Madrid por carretera-pista, ferrocarril; casa confortable, arbolado. Pesetas 190.000 Se vende o permuta. J. V. Apartado 9084. Madrid.

SOLARES, terrenos, compra, venta. Rueda. Fuencarral, 22; de 6 a 9.

MONTE provincia Ciudad-Real, mil hectáreas. Precio: 225 mil pesetas. Permutase por casa en Madrid: B. S. Apartado 9084. Madrid.

FINCA rústica provincia Burgos, 750 hectáreas. Pesetas 375 mil. Véndese o permuta por casa en Madrid: L. C. Apartado 9050. Madrid.

FINCA rústica, provincia Córdoba, 30 hectáreas, mucha agua, cien mil cepas vino espirituoso. Buena casa propietario, hermosa bodega, dependencias. Produce 50.000 pesetas anuales. Véndese 160.000 pesetas, facilidades pago: M. G. Apartado 9050. Madrid.

VALLECAS, al lado estación ferrocarril, véndese nave 9.000 pies, superficie, 7.000 pesetas. Dirigirse Madrid: Alzugaray. Ferraz, 72.

SOLAR Cuatro Caminos, 3.033 pies, 6,50. Carnicer, 11. Portería.

36.337 pesetas renta casa céntrica, precio 375.000, facilidades pago, imposibles desalquilos. Preciados, 64. Ordóñez.

SOLAR céntrico, vendo 22,50. Otro carretera Extremadura 0,90. Hortaleza, 84. Rivas.

TELLO vende casa barrio Goya, superficie 12.454 pies, precio 850.000 pesetas; otra, Marqués Comillas, 1.571 pies, 8.500; hotel Bellas Vistas, 4.000 pies a 28.000 pesetas; 21 pies Cuatro Caminos a 6,00 pie. Preciados, 35, primero izquierda. Cuatro-ocho. Teléfono 19131. Detalles gratis.

FOTOGRAFOS

¡NENES! Guapísimos salen siempre retratándolos Casa Roca. Tetuán, 20.

HERMOSAS habitaciones, con, dos amigos, matrimonio, individuales. Glorieta San Bernardo, 2, quinto izquierda.

PENSION Areneros; estables, matrimonios, dos amigos, gran "confort", ocho, diez pesetas. Alberto Aguilera, 3.

FUENCARRAL, 33. Pensión del Carmen. Gabinete exterior, espléndido, precio económico.

ADMITIRIASE una, dos señoritas (únicas), con, sin. Hortaleza, 84, principal izquierda.

MAQUINAS

MAQUINAS para coser, de ocasión Singer, desde 60 pesetas, garantizadas 5 años. Taller de reparaciones. Casa Sagarruy. Velarde, 6.

MAQUINAS escribir. Reparaciones garantizadas. Abonos. Calvo. Pelayo, 44. Teléfono 17334.

MAQUINAS escribir, ocasión, todas marcas, la casa más surtida; no comprar sin ver precios. Leganitos, 1, y Clavel, 13. Veguillas.

MODISTAS

MODISTA económica, corte elegante, confección esmerada, arreglos, patrones. Minas, 21.

MOTOCICLETAS

HARLEY Davidson desde 3 hasta 9 caballos. Núñez. Balboa, 13.

MUEBLES

NOVIAS: Al lado de "El Imparcial". Duque de Alba, 6, muebles baratísimos, inmenso surtido en camas doradas, madera, hierro.

SE arreglan colchones de muelles y somiers, se ponen telas metálicas, arreglos al día desde 2,50. Luchana, 11. Teléfono 31222.

OPTICA

"LAZARO". Optico. Proveedor Clero, Asociaciones religiosas. Precisión. Economía. Fuencarral, 20.

GRATIS, graduación vista, procedimientos modernos, técnico especializado. Calle Prado, 16.

EL Lente de Oro. Arenal, 14. Gafas moda cristales Zeiss. Impertinentes Luis XVI, gemelos campo y playa.

GAFAS, lentes, impertinentes, gemelos, cristales Zeiss. Vara y López. Príncipe, 5.

PELUQUERIAS

ONDULACION permanente, 25 pesetas; Marcel, 1; corte, 1. San Bartolomé, 2. Ruiz.

PRESTAMOS

HIPOTECAS directas primeras y segundas, rapidísimas. Preciados, 7. Continental. Jiménez.

ERNESTO Hidalgo, agente de préstamos para Banco Hipotecario. Torrijos, 1. Teléfono 55056.

CAPITALISTAS: Colocaciones en hipotecas. Rueda. Fuencarral, 22; de 6 a 9.

DINERO hipotecas directamente a particulares. Interés legal. Apartado 13.001.

NECESITO mil pesetas por seis meses. Operación sólidamente garantizada. Razón Carretas, 3. Continental.

NECESITO 40.000 duros, primera hipoteca, directamente capitalista. Pizarro, 9. Señor Pereira.

SASTRERIAS

VUELVENSE trajes y gabanes, se planchan y reforman. Admítense géneros. Hechuras desde 50 pesetas. Sastrería Gómez Pech. Teléfono 12349. Montera, 35. Pasaje, 6.

RADIOTELEFONIA

RADIO Vivomir. Alcalá, 73, Madrid; Cortes, 620, Barcelona. Calidad, surtido, novedades en materiales, accesorios, receptores.

TRABAJO

Ofertas

NECESITASE botones, edad 12 a 13 años, para Editorial. Inútil ofrecerse sin buenas referencias. Escribid al Apartado 234.

COCINERAS: Daréis de comer por poco dinero comprando por 30 céntimos una entrega de "La perfecta cocinera". Madrid-París. Sección de menaje, sótano.

COLOCACIONES en general, 14.590 proporcionadas. Unica casa: Colón, 14. Fundada 1915.

LICENCIADOS Ejército, 2.000 destinos vacantes, 133 plazas guardias Madrid, 7,50 diarias. Para soldados, cabos, sargentos. Informes gratis. Centro Gestor. Montera, 20.

DARE sueldo, participación, negocio serio a persona aporte seis mil pesetas, trabajo facilísimo. Señor Rueda. Silva, 44; 2 a 3.

NECESITANSE cocinera y doncella sin pretensiones y con informes. Larra, 10, tercero derecha.

NECESITASE ama seca con buenos informes. Almagro, 1 (Portería).

DESEASE profesor de inglés y francés para clase particular. Rey Francisco, 5.

AMA llaves, desea coronel retirado, hija bastante joven; Mariblanca, 14. Málaga.

ENFERMERA titulada formal para médico, Clínica, cuidar enfermos noches. Toledo, 122, segundo centro.

SEÑORES sacerdotes, facilitamos amas gobierno con informes y garantías. Preciados, 33.

LICENCIADOS Ejército. Por capitán reserva, tramítanse expedientes destinos públicos actual propuesta, seriedad absoluta. Preciados, 33.

NECESITO maestra o maestro. Nuevo colegio. Alcalá, 70. Señor Benito.

Demandas

PELETERA muy económica, hace y reforma pieles. Bola, 11, principal.

PROFESORA, larga práctica, referencias inmejorables. Primera enseñanza, Bachillerato elemental. Miguel Servet, 11. Teléfono 73659.

MOZO comedor y ayuda cámara con informes, se ofrece. Dirigirse DEBATE 13.418.

SE ofrece cortador sastre Madrid, provincias, o viaje. Clientela propia. Escribir: F. V. DEBATE 13.408.

OFRECESE joven 25 años, informado. Confitería, bar, ordenanza, cobrador. Teléfono 40451.

OFRECESE modista domicilio. San Pedro Mártir, 5, principal derecha.

OFRECESE portero; inmejorables referencias, acostumbrado tratar señores. Velázquez, 72, estanco.

SEÑORITA distinguida, informes, ofrécese acompañar, cuidar señora, niños, sacerdote. Larra, 15. Atico.

OFRECESE buena cocinera vascongada. Velarde, 16 y 18.

MUSICO (clarinete, flauta), busca trabajo en una banda de música. Escribir: DEBATE, 13.145.

SEÑORA respetable, educada, confianza, ofrécese sin pretensiones, cuidar señora o caballero respetable. Calle Valencia, 13, principal C.

ABOGADO desea colocación oficina, academia, bufete, etc., etc. Garantías y referencias. Escribid: M. S. Carmen, 18. Prensa.

TRASPASOS

COMESTIBLES ocasión, renta siete duros, con vivienda. Paz, 17. Portería.

POR no necesitarlo ni tener quién lo atienda, traspaso regalado el hotel Iberia. Arenal, 2.

URGENTE traspaso por no poderla atender, tienda, vivienda, poco alquiler. Razón Leganitos, 12, portería.

VARIOS

ABOGADO: Especializado desahucios, asuntos civiles. Consulta económica. Magdalena, 2, segundo.

ALTARES, esculturas religiosas. Vicente Tena. Fresquet, 3. Valencia. Teléfono interurbano 12812.

PARROCOS: ¡¡¡Invento maravilloso de un religioso!!! Armonium y piano por números, aprendizaje en pocas horas, sin música ni solfeo. Benedicta Domínguez, Plaza Almeida, 4. Vigo.

ABOGADO, importantes entidades católicas. Consulta tres seis. Gestión Madrid, asuntos jurídicos, referencias. Cava Baja, 16.

JORDANA. Condecoraciones banderas, espadas, galones, cordones y bordados de uniformes. Príncipe, 9. Madrid.

ABOGADO, consulta cinco pesetas. Testamentaría, civiles. Anticipo gastos. Montera, 20; seis ocho.

DEPILACION eléctrica garantizada, única, eficaz, inofensiva, rápida, indolora. Dr. Subirachs. Montera, 51.

DIEZ plazos. Consorcio Comercial toda clase de artículos, precios de contado. Avenida Eduardo Dato, 7, planta C (Gran Vía).

100 tarjetas pergamino, esmeradamente impresas, dos pesetas. Mozo. Alcalá, 9. Papelería.

ELEC ROMOTORES, limpieza, conservación, reparación, compra, venta. Móstoles. Cabestreros, 5. Teléfono 71742.

MARQUETERIA, dibujos, sierras, maderas, herramientas todas clases. Aztiria. Cañizares, 18.

RELOJES pulseras caballeros, despertadores y pared de las mejores marcas. Modernos talleres de composturas, garantía seria. Ismael Guerrero. León, 35 (casi esquina Antón Martín). Descuento 10 % a suscriptores presenten anuncios.

REPARACIONES máquinas escribir garantizadas. Abonos conservación. Montera, 29. Teléfono 11509.

MR. Alban Janin, concesionario de la patente número 100.050, por "Un pavimento con el método correspondiente para su fabricación", ofrece licencias para la explotación de la misma. Oficina de Propiedad Industrial. Apartado 511.

MR. Alban Janin, concesionario de la patente número 100.031, por "Un pavimento, con el método correspondiente para su fabricación", ofrece licencias para la explotación de la misma. Oficina de Propiedad Industrial. Apartado 511.

CHOCOLATE sin harina, compuesto solamente de cacao y azúcar. Cuatro, cinco y seis pesetas paquete 460 gramos. Manuel Ortiz. Preciados, 4.

ALTARES, imágenes, talla, escultura, dorado. Enrique Bellido. Colón, 14. Valencia.

VENTAS

PIANOS Gorskalimann, Bosendorfer, Ehrbar, Autopianos. Ocasión, baratísimos. Armoniums Mustel. Materiales. Rodríguez. Ventura Vega, 8.

CUADROS, grabados, oleografías religiosas, reproducciones arte, imitaciones cuadros, retablos, arte clásico de Museos. U. Sanz. Romanones, 18. Teléfono 70125. Envío provincias.

SALDO discos, gramófonos, compro, cambio. Desengaño, 20 (Ballesta).

GABANES, pellizas, trincheras, trajes, escopetas, paraguas. Precios baratísimos. Fuencarral, 107.

MANTONES de Manila, mantillas, peinas y abanicos, los mayores surtidos, las mejores calidades y precios. Calatrava, 9. Preciados, 60.

¿QUIERE comprar estufas? Las mejores a gasolina, petróleo y eléctricas, las vende Antonio Jaime. Cruz, 47. Teléfono 14904. Madrid.

CUADROS, mejor surtido. Casa Roca, Colegiata, 11. Molduras, grabados, oleografías.

CUADROS antiguos, modernos, objetos de arte. Galarías Ferreres. Echegaray, 27.

SEÑORAS: Preciosos modelos, 6,85 pesetas; reformas, teñidos baratísimos. Fuencarral, 32. Fábrica.

PIANOS, autopianos, armonios, violines, baratísimos. Plazos, alquiler, cambio. Casa Corredera. Valverde, 22.

GRAN ocasión. Autopiano americano, 60 rollos, 1.700 pesetas, caja caudales, pianos. Desengaño, 12.

PELETERIA, zorros legítimos, 20 pesetas, biquitos, 4,50, tinte, curtido. Italianos, Cava Baja, 16.

LAMPARAS, 5 bujías verdad, 1,05. Orueta, Abada, 15.

LAMPARAS, 5 bujías, las mejores, 1,05. Abada, 15.

LAMPARAS, 5 bujías, únicamente, Abada, 15.

LAMPARAS, 5 bujías, las únicas. Orueta, Abada, 15.

GRAMOFONOS, discos, autopianos, rollos, pianos, alquiler, plazos. Oliver. Victoria, 4.

USE en todas sus camas y no admita falsificaciones, Somier Victoria. Clases extra y corriente. Exija etiqueta y marca. Patentado.

MAQUINAS escribir ocasión procedentes cambios por Regina, baratísimas. Montera, 29.

LEÑA calefacciones, 70 tonelada, domicilio. Teléfono 70001. Ronda Toledo, 30.

COCHES para niños. Mayor, 12, entresuelo. Precios de fábrica. Catálogos gratis.

ESTEBAS terciopelos, tapices, tiras de limpiabarros, mitad precio. Linoleum, 6 pesetas m2. Salinas. Carranza, 5. Teléfono 32370.

CALIENTAPIES eléctricos, agua caliente desde 2 pesetas. Barquillo, 41. Ferretería.

ORNAMENTOS para Iglesia. Imágenes. Orfebrería religiosa, estampas, rosarios. La casa mejor surtida de España. Valentín Caderot. Regalado, 9. Valladolid.

LEÑA calefacciones. Santa Engracia, 107, maderas; teléfono 30276.

VENDO canarios y canarias flauta, alemanes legítimos, fortísimos para criar. Bretón Herreros, 31, principal derecha.

OCASION. Estupenda gramola mueble sin discos, costó 275 pesetas sin discos, muy bonita, vendo 150 pesetas. Benito Gutiérrez, 3, segundo izquierda.

APARATO de cinematógrafo superior, seminuevo, completo menos mitad valor. Cardenal Cisneros, 5, portería.

URGE venta máquina vainicas Singer. San Ildefonso, 20. Fernando Malasaña.

AVICOLA Española. Teléfono 50509. Huevos frescos domicilio, 21 y 24 pesetas 100.

GANGA. Uniformes cuolas Infantería. Fernando Católico, 46, tercero.

PIANOS compro, alquiler plazos 15 pesetas. San Bernardo, 1.

ESTUFAS
PARA GASOLINA
Marcas acreditadas.
CASA LAORDEN
Fuentes, 9. — MADRID

MOLINOS
de todas clases, para mano y fuerza motriz. Trituradores. - Desintegradores. Cortadoras. Tamizadoras. Inmenso surtido.
Pídase catálogo
MATTHS. GRUBER
Apartado 185, BILBAO

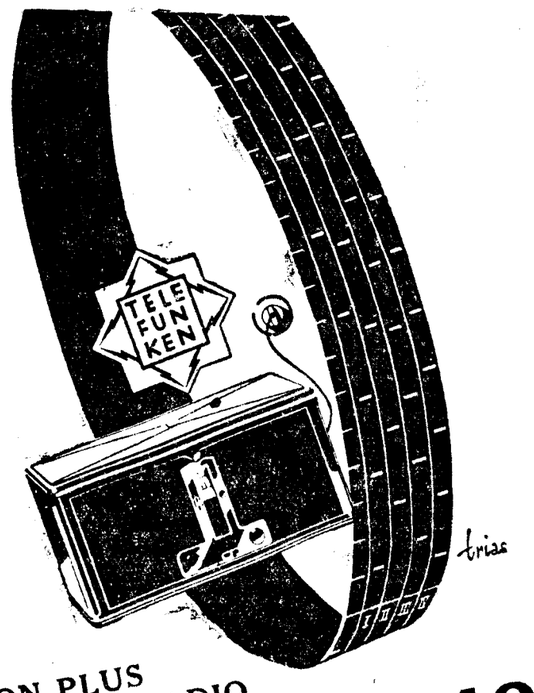

El "NON PLUS ULTRA" de la RADIO
TELEFUNKEN 40
con el selector de estaciones todas las emisoras europeas en altavoz. Funciona sin antena y está dispuesto para trabajar ALIMENTADO DIRECTAMENTE DE LA RED DE ALUMBRADO.
PIDA USTED FOLLETOS Y DEMOSTRACION EN TODOS LOS ESTABLECIMIENTOS DE MATERIAL DE RADIO
TELEFUNKEN
LA MAYOR EXPERIENCIA :-: LA MAS MODERNA CONSTRUCCION

CURA RADICAL POR INHALACION
de las enfermedades pulmonares
Bronquitis — Asma — Catarros
Grippe — Tuberculosis incipientes
Bronconeumonias, etc.

PULMOZONOL

CURAS MARAVILLOSAS
De venta en Madrid:
J. MARTIN, E. DURAN, GAYOSO, H. RIESGO

PULMOZONOL, único preparado científico racional, que por absorberse por inhalación, llega directamente a los pulmones. Desinfecta, descongestiona y cicatriza todas las lesiones sin perjudicar los órganos digestivos

Los enfermos de los pulmones que todo lo han probado ya, sin resultado, asegurarán su curación con PULMOZONOL

MILLARES de enfermos desahuciados de los pulmones se han curado radicalmente

FRASCO: Pesetas, 6,50

†

EL SEÑOR

Don Juan Manuel de Landaluce y Salazar

CONSEJERO DEL BANCO CENTRAL

FALLECIO CRISTIANAMENTE, A LA EDAD DE OCHENTA AÑOS

el día 21 de enero de 1930

EN LA DEHESA "LAS BARRANQUILLAS"

HABIENDO RECIBIDO LOS SANTOS SACRAMENTOS Y LA BENDICION APOSTOLICA DE SU SANTIDAD

R. I. P.

Su viuda, hijos y demás familia

RUEGAN a sus amigos le tengan presente en sus oraciones.

El funeral que se celebrará el lunes día 27 del actual, a las ONCE de la mañana, en Navalagamella (Madrid), así como las misas del día 31 en la iglesia de San Fermín de los Navarros (paseo del Cisne), las que se digan el día 4, a las ocho y ocho y media, y todas las del día 8 en la Basílica de la Milagrosa de San Vicente de Paúl (García de Paredes); las que se digan en Orduña (Vizcaya), Quijorna, Villanueva de la Cañada, Villanueva de Perales, Brunete, Colmenar del Arroyo, El Molar, Galapagar (Madrid), Yébenes (Toledo), Los Cortijos, Porzuna (Ciudad Real) y Ponferrada (León), serán aplicados por su alma.

Las gregorianas comenzarán el día 2 de febrero en San Fermín de los Navarros, a las ONCE y MEDIA de la mañana.

Varios señores Prelados han concedido indulgencias en la forma acostumbrada.

POMPAS FUNEBRES, S. A.—ARENAL, 4, MADRID.

En torno al libro católico

No hay asunto más apremiante en esta nación que la propaganda del libro católico. Se difunden aquí libros perniciosos contra la fe católica y nocivos a la moralidad. Y como en Alemania se lee mucho, especialmente en las noches largas de invierno, las lecturas del pueblo son un elemento de gran alcance para la formación de las conciencias y de las voluntades.

En la primera semana del año tuve que ocuparme activamente de la propaganda del libro bueno. Me invitaron a un curso de conferencias en la hermosa región del Palatinado, en aquellas ciudades históricas, que, desde la época romana, han sido mencionadas en los anales de la historia alemana. En Espira, en Neustadt y en otras ciudades pude reunir a los fervorosos católicos de esa región para entretenerme con ellos sobre los asuntos más actuales de la lectura.

Muy interesante era para mí mismo el estudio de la situación. En los lugares más populosos del Palatinado se han formado bibliotecas populares católicas, las cuales son muy frecuentadas. Los palatinos constituyen un pueblo de características propias, son alegres y animosos en todas las tribulaciones de la vida, tribulaciones muy frecuentes para esta región situada en la parte más estragética de las contiendas históricas entre Francia y Alemania. La mayoría de las ciudades han sido quemadas o destruídas repetidas veces. Ahora mismo han tenido que pasar por lo más acerbo de la ocupación militar. Pero tienen mucha afición a la lectura, son amigos de la poesía. El Palatinado ha producido una serie numerosa de poetas, entre ellos uno tan eminente como Martino Greif, el cantor de la naturaleza íntima de su patria. En Spira se eleva la Catedral antigua, aquel edificio magnífico que celebra este año su noveno centenario de su fundación, aniversario que será celebrado en toda Alemania, por ser la Catedral de Spira el mausoleo en que han sido sepultados casi todos los Emperadores de la Edad Media, hasta Rodolfo de Habsburgo, con exclusión de los Hohenstaufen, cuyos sepulcros se hallan fuera de Alemania, dos de ellos en Palermo. El recuerdo de la Edad Media está aún viviente en el Palatinado, por ser la época de su mayor gloria. Sus habitantes recuerdan todavía la leyenda de San Bernardo, su entrada en Spira, y, especialmente, la tradición de que el Santo ilustre pronunció allí, al final de la Salve Regina, las palabras "O clemens, o pia, o dulcis Virgo María".

Me fué muy grato renovar en esta población la afición al libro bueno. En varias conferencias tuve que exponer la necesidad de una actitud decidida, frente a la literatura impía de nuestros tiempos, y, al mismo tiempo, la de una franca adhesión a aquella literatura que puede aprovechar a los católicos. Me pidieron, naturalmente, detalles respecto a la literatura de España, tenida siempre en gran estima por los católicos de Alemania. Algunas traducciones de los clásicos españoles tienen aquí sus fervorosos admiradores. De algunos de los modernos se han traducido obras aisladas, como "Santa Rogelia", de Palacio Valdés; "Casta de Hidalgos", de Ricardo León; "La esfinge de los maragatos" y "El metal de los muertos", de Concha Espina. A esos buenos católicos les gusta mucho aprender algo de España, que para ellos es un símbolo de catolicismo acendrado.

Se me ha presentado otra vez la necesidad apremiante de hablar a los católicos de viva voz sobre la significación de la literatura católica en estos tiempos. En un hospital murió estos días una joven que rehusaba recibir, antes de su muerte, los auxilios espirituales de la religión católica, por haber sido pervertida por libros malos. Citó un libro alemán que le había hecho la más profunda impresión; era un libro contra la divinidad de Jesucristo, el libro que había hecho tanta mella en su joven corazón. Casos de esa índole se repiten de cuando en cuando. Deber gravísimo de los padres y de los educadores es vigilar severamente la lectura de los jóvenes. Sobre este asunto pudiera aducir otros casos recogidos por mi experiencia. Todo ello me prueba el enorme influjo que ejerce el libro malo sobre la formación de las conciencias, y ¡la gran responsabilidad de quienes tienen el deber de vigilar sobre las lecturas!

Doctor FROBERGER

Berlín, enero 1930.

Cartas a EL DEBATE

Las sustracciones en el N. de Cambio

Señor director de EL DEBATE

Muy señor mío: Habiendo figurado mi nombre en las informaciones publicadas en estos días por los periódicos, con motivo de las supuestas sustracciones verificadas en el Negociado de Cambio, le ruego, apelando a su caballerosidad, la publicación de las presentes líneas, con el fin de que los errores que en ellos aparecen respecto a mí queden debidamente rectificados.

De dichas informaciones se desprende que he estado detenido hasta el día 23, siendo así que mi intervención en este asunto se ha limitado a prestar declaración en la Dirección General de Seguridad y Juzgado correspondiente, declaraciones que no me han impedido hacer mi vida ordinaria en mi domicilio y prestar mis servicios postales, excepto en la mañana del martes, día 21.

También es inexacto que el día 3 de marzo de 1927 estuviera de servicio de nueve a dos de la mañana, horas en que (según las repetidas informaciones) se sustrajeron importantes cantidades de dólares, ya que las horas que siempre tuve asignadas en dicho Negociado fueron las de dos a siete de la tarde.

Y como se ha hablado de otras sustracciones cometidas posteriormente, me interesa hacer constar que a raíz de prestar declaración en el expediente que se instruyó con motivo de la supuesta sustracción de marzo de 1927, solicité el traslado a distinto Negociado, traslado que me fué concedido en junio del mismo año.

Lamentando la falta de precisión en estas informaciones, que a veces tantos perjuicios ocasionan, y que por su índole dan lugar a desagradables comentarios y recuerdos tan difíciles de borrar, le anticipa las gracias su afectísimo s. s.,

Pedro P. SANCHEZ TORA

Madrid, 24 de enero de 1930

LAS INFANTAS INAUGURAN EL DOMICILIO DE LA JUVENTUD CATOLICA FEMENINA

LAS OBRERAS QUE EN EL RECIBEN INSTRUCCION LES REGALARON DOS DEDALES DE ORO

A las clases, que dan señoritas de la aristocracia, asisten más de setecientas alumnas

Van a inaugurar un Dispensario gratuito para obreras, con todo el personal femenino

El Cardenal Primado visitará el nuevo Centro el próximo viernes

Sus altezas reales las infantas doña Beatriz y doña Cristina inauguraron ayer tarde, a las siete, el domicilio social de la Junta Central de la Juventud Católica Femenina, que es el primero que dicha Juventud posee en Madrid.

A las siete en punto llegaron las infantas, acompañadas de la condesa del Puerto. Fueron recibidas por la Junta directiva, compuesta por las siguientes señoritas: marquesa de Laula, presidenta; María de Madariaga, vicepresidenta; María de Rúspoli, tesorera; Gabriela Maura, vicetesorera; Pilar Semprún, secretaria, y Mercedes Lascoiti, vicesecretaria; la condesa de Gavia, como presidenta de la Acción Católica de la Mujer; una representación de la C. Femenina de Estudiantes Católicas, todas las profesoras de la casa y un gran número de las obreras que en este Centro reciben instrucción.

El acto revistió una simpática sencillez. En el salón de actos, decorado con ricos tapices y reposteros, se habilitaron dos sillones, en los que tomaron asiento sus altezas. La señorita María de Madariaga, en nombre de la Juventud Católica Femenina, y la señorita Caridad Dimas, alumna de tercer año de Ciencias, en representación de la Confederación Femenina de Estudiantes Católicas, pronunciaron elocuentes y sentidísimas palabras sobre la obra y proyectos de dichas organizaciones.

Después, Soledad Padilla y Pepita Zapata, modistas las dos, hicieron entrega a las infantas de sendos ramos de flores y de dos dedales de oro y ágata que, encerrados en magníficos estuches, les regalan las alumnas de este Centro, en su mayoría modistas, sastras, etc.

También les fueron entregadas las medallas de la Juventud Católica y un rico álbum con bellísimas ilustraciones de la señorita Teresa de Arteaga y más de un millar de firmas, en el que profesoras y discípulas dedican algunas delicadas frases a sus altezos. Entre ellas destacamos las siguientes: "Yo no sé qué tienen más bonito las infantas, si la cara o el alma. Candelas Ponce, bordadora." "Si hubiera alabarderas, yo sería una, para guardar la vida de sus altezas. María Aguado." "Cuando las vi pasar de lejos, pensé que eran guapas y castizas; pero no creía que podría firmarlo, haciéndoselo saber algún día. Goyita Pérez, modista." "No se nos ocurre más, porque, si fuésemos astrónomos, no vendríamos aquí. Soledad Alcántara. Fábrica de pañuelos."

Terminado el acto, las infantas recorrieron las clases, en las que un plantel de modestas muchachas reciben instrucción bajo la dirección de señoritas de la aristocracia. En todas ellas las egregias visitantes fueron recibidas con clamorosas ovaciones. Una de las niñas quiso dirigirles una salutación; pero, emocionada, no logró articular palabra, y rompió a llorar; sus altezas la calmaron con cariñosas frases y con caricias. En la clase de Francés, otra de las alumnas trazó en la pizarra el siguiente saludo: "¡Vivent les filles de nos Souverains, qui son très "castizas!"

Minutos después de las ocho regresaron a Palacio las infantitas, sumamente complacidas y en medio de los clamorosos aplausos de todas las asistentes.

Seis años de prodigiosa labor

La Juventud Católica Femenina, fundada por el difunto Cardenal Reig hace seis años, despliega una prodigiosa actividad, de la que ya se han recogido frutos muy sazonados. Con el mejoramiento material y moral de la clase femenina obrera como principal objeto, hace un lustro establecieron las clases nocturnas para obreras, que hubieron de dar hasta hoy en el local del Patronato de Enfermos por no disponer de local propio. En Madrid hay afiliadas a la Juventud unas 500 señoritas, y además funcionan otras Juventudes, con gran número de asociadas, en las parroquias de Santiago, San Sebastián y San Andrés. La organización se ha extendido también a provincias, donde existen numerosos núcleos.

En la actualidad se dan clases especiales, aparte de las de cultura general, de Taquigrafía, Mecanografía, Francés, Inglés, Evangelio y Moral. Asisten a ellas no menos de 700 alumnas. Las profesoras son las señoritas María Benedo, Angustias y Mercedes Lascoiti, Pilar y Carmen Primo de Rivera, marquesa de Laula, Teresa de Arteaga, Victoria y Gabriela Maura, Amalia Manso de Zúñiga, Cristina Franco, Ana Pérez Tudela, Carmen Zapatería, Carmen Jardón, Marta Figueroa, María Rosa Vázquez, Carmen Vivar, Mercedes Travesedo, Encarnación y Cecilia Marichalar, Pilar Semprún, Margot Armendáriz, Blanca Sagastizábal, Poreto Arnáiz, Concha González de Gregorio, Margarita Crespi, María Asunción de Artiñano y Carmen Hernández. Es directora de estudios la señorita María de Madariaga.

No limitan a esto su actividad. Realizan una verdadera obra de apostolado, y de ello son prueba las 250 entronizaciones del Sagrado Corazón que se han hecho en hogares de obreros de los Cuatro Caminos y las innumerables conferencias de divulgación del Evangelio dadas dentro y fuera de Madrid. Pronto establecerán una biblioteca circulante, y se proponen para muy pronto inaugurar un dispensario gratuito para obreras, en el que es deseo de la Juventud que médicos, farmacéuticos y enfermeros sean todos femeninos. Todas las obreras tienen derecho, al cumplir los tres años de asistencia a las clases, a una dote de 250 pesetas.

El "hogar" de la Juventud

Para esparcimiento de las muchachas se organizan excursiones, en las que profesoras y alumnas conviven durante algunas horas. En una de ellas, a la finca de Viñuelas, cedida expresamente por los duques del Infantado, la señorita Gabriela Maura, que es una excelente cazadora, tuvo el capricho de quemar algunos cartuchos, y mató tantas piezas como alumnas tomaron parte en la excursión. En las modestas casas de todas ellas se comió aquella noche conejo.

En cuanto al domicilio de la Juventud, que será visitado el próximo viernes, 31, por el Cardenal Primado, respira exquisitez, feminidad y buen gusto en los menores detalles. Muchachas de las más esclarecidas familias han llevado su aportación personal para que así sea. El altarcito de la capilla fué diseñado por la duquesa del Infantado antes de pasar a manos del carpintero; Teresa de Arteaga ha decorado con magníficas pinturas murales uno de los salones, y todas ellas han pintado las sillas, altar, marcos, estantes, etc.

Ayer mismo, cuando se daban los últimos toques a la ornamentación de este hogar, llamaron a la puerta. Salió a abrir Gabriela Maura, la nieta del gran hombre público, que en aquel histórico momento vestía un blusón lleno de pintura. Quien llamaba era el propio chofer del conde de la Mortera, quien no sólo no reconoció a su señorita, sino que la tomó por una sirvienta de la casa, y le dijo:

—Diga a mi señorita que tiene el coche a la puerta.

No hay que decir cuánto se celebró el incidente, una vez que la señorita se hubo dado a conocer y el chofer dió todo género de explicaciones.

AL PASAR, por K-HITO

EL.—¿Qué te han dicho al pasar esos majaderos?
ELLA.—Nada; que si el del traje corto era "el Guerra".

PALIQUES FEMENINOS

EPISTOLARIO

F. Loyola (Madrid). — Tenemos entendido que, salvo en casos especialísimos y muy determinados, el reingreso no tiene lugar.

Nena Teruel (Sevilla).—Con mucho gusto las recibiremos y le daremos nuestra humilde opinión.

Dos lectoras navarras (Pamplona).—Féculas, leche, diez horas de reposo en la cama, ejercicio moderado y un reconstituyente enérgico. Segunda. Ahora se lleva larga. Tercera. Por la izquierda. Cuarta. En forma de almendra, no muy largas. Quinta. La muchacha, porque a ella le corresponde la iniciativa.

Un peluquero rural (Castelserás).—Sí, por ser usted el que aparece matriculado. No existe medio (legal), puesto que, aunque se diera usted de baja, vendría obligado al pago, que el agente podría exigirle por la vía de apremio.

Luisita y Pepita (Vitoria).—Lo mejor, que no se den ustedes por entendidas, o sea, que se muestren como si no hubieran recibido semejantes postales, aun sabiendo quiénes son los mal educados que se las dirigieron. Quizá a estas horas esos tales se sientan avergonzados de su proceder.

S. S. M. G. (Jaén).—Dirija la petición al señor administrador, que de seguro la atenderá, si ello es posible, o sea, si queda algún ejemplar de ese número extraordinario de EL DEBATE en inglés.

Esculapio (Gijón). — Celebramos que le hayan satisfecho, como dice, y hasta ese punto, nuestras respuestas anteriores. A la pregunta que nos dirige ahora: "¿No es verdad que el objeto connatural y ordinario del entendimiento en la vida presente lo son las cosas sensibles?", respondemos: Sí, porque en virtud de la unión con el cuerpo, convierte toda su actividad "ad phantasmata", como dice Santo Tomás. Pero esto no quita que el objeto real, extensivo, absoluto (fíjese bien) y adecuado del mismo (entendimiento) sea el ente en toda su universalidad, y no sólo percibe como objeto extensivo cuanto tiene razón de ente, sino que la percepción del ente es lo primero que cae, en todo conocimiento, bajo su percepción. De ahí que la idea de ente puede considerarse innata, y la percepción de la realidad objetiva del ser (a que usted se refiere) como el acto más propio del entendimiento considerado como "inteligencia" o facultad de conocer espontánea, a diferencia del entendimiento como "razón", se conoce discurriendo y pasando por deducción de una cosa a la otra. Complacido el amable consultante.

A. Kind (Madrid).—¡Pues, tampoco nosotros conocemos la receta, cosa que sentimos mucho, señorita.

Manolo (Valparaíso, Chile).—Muy bondadoso y generoso en sus elogios el nuevo consultante. Muy bien cualquiera de las carreras cortas que cita, y puede usted informarse al detalle en una academia preparatoria de las muchas que verá anunciadas con frecuencia. ¡Adelante y suerte, lector!

Un arrepentido (Madrid).—Respuestas: Primera. Sí hombre, sí; desde luego. Basta que apele usted al mutis "lento y progresivo" o sea discreto y sin brusquedades. Segunda. Sin carrera. Tercera. Que esa chica es de las que debe uno admirar, pero dejando que sea otro señor el que se case con ella. Cuarta. Devolvérselas galantemente, finamente.

Filius (San Fernando, Cádiz).—Respuestas: Primera. En general, sí. Segunda. Dudoso, escéptico. Tercera. La discreción nos aconseja muchas veces eso que usted ha observado, o sea, responder a los consultantes sin transcribir sus preguntas...

E. G. (Granada).—Respuestas: Primera, Sí, señor. Segunda. No lo sabemos. Tercera. Fallecido el fundador y director de esa biblioteca no ha mucho, tenemos entendido, sin embargo, que dicha obra continúa siendo lo que fué siempre. Muchas gracias por sus frases amables.

Una "meca" (Madrid).—¿En qué consistirá que a casi todas ustedes les "interesa" lo mismo Usted nos plantea el problema de costumbre: "¿Cómo haría yo para que ese señor se " énterase" de que me interesa?" Pues mire, si dado el plan en que, por lo visto, se ha colocado usted no se ha "enterado" todavía, es, o que no coinciden ustedes en lo del "interés", o que ese señor es corto de vista, o que se considera muy feliz soltero y solo en el mundo. En cuyo caso, ¡usted verá, qué hacemos! Mejor dicho, ¡qué hace!

Una lectora (Bilbao).—Puede usted regalarle una estilográfica, un encendedor, una pipa inglesa, una pitillera de concha o de plata. También un objeto de fantasía para despacho estaría bien. Segundo. La presentación no cabe en buenos principios de corrección si las relaciones no han sido previamente autorizadas. Más claro: que esa presentación sólo puede tener efecto cuando él solicite el permiso o autorización para acompañarla a usted, y nunca antes, como prometido, se entiende. Tercera. Chocolate a la francesa, pasteles, emparedados, dulces y bombones. Cuarta. Esperar que él le dé la mano y nada más.

Uno con toda la barba (Santander).—¿Con que anticlerical y... tal, ameno barbudo? ¡Pero hombre, parece mentira que se atrase de ese modo, desventurado trogloditico! ¡Sí todo eso, además de viejo, es más cursi, ahora, que comer pasteles con los guantes puestos! En fin, "Robespierre", por lo pronto..., afáitese.

El Amigo TEDDY

Boda de la señorita Constancia Sánchez Guerra. Los novios y los padrinos después de la ceremonia. (Fot. Vidal.)

Las infantas doña Beatriz y doña Cristina en la inauguración del domicilio de la Juventud Católica Femenina. Sentadas, de izquierda a derecha, la señorita Marita Madariaga, la infanta Beatriz, la infanta Cristina y la marquesa de Laula. (Fot. Vidal.)

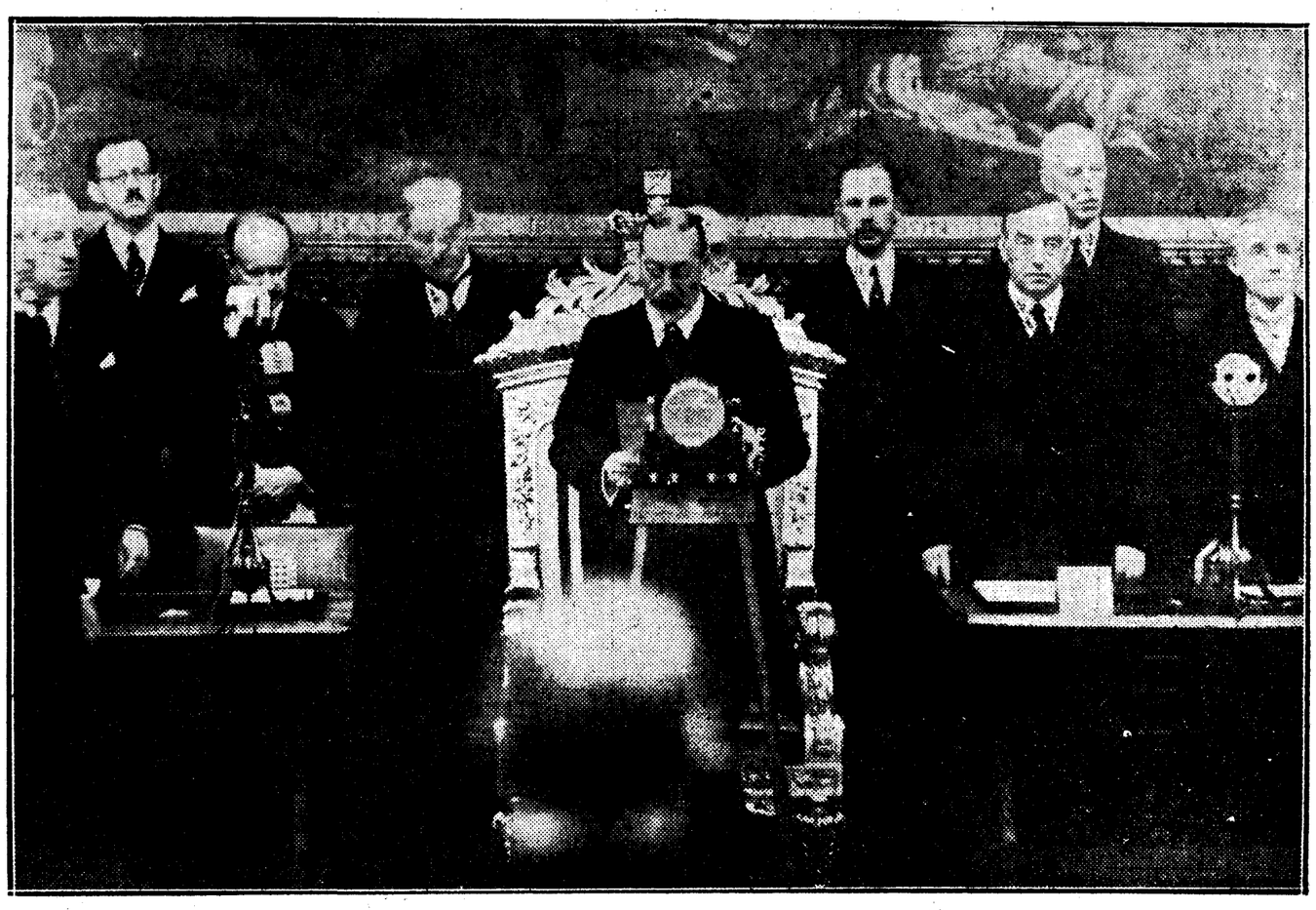

El Rey Jorge V de Inglaterra leyendo el discurso de apertura de la Conferencia Naval. (Fot. Vidal.)