EL TIEMPO (S. Meteorológico O.).—Probable para la mañana de hoy: Cantabria y Galicia, vientos moderados del Oeste y aguaceros. Centro y Extremadura, vientos flojos de dirección variable. Resto de España, buen tiempo. Máxima de ayer: 27° en Sevilla y Córdoba; mínima, 4 en Soria y Huesca. En Madrid: máxima de ayer, 22; mínima, 7. V. en 5.ª plana el B. Meteorológico

EL DEBATE

PRECIOS DE SUSCRIPCION
MADRID ..... 2,50 pesetas al mes
PROVINCIAS ..... 9,00 ptas. trimestre
PAGO ADELANTADO — FRANQUEO CONCERTADO

MADRID.—Año XX.—Núm. 6.162 — Martes 1 de abril de 1930 — CINCO EDICIONES DIARIAS — Apartado 466.—Red. y Admón., COLEGIATA, 7. Teléfono 71500, 71501, 71509 y 72805.

UNA CAMPAÑA DESDICHADA

Hemos de alabar en la comunicación del ministerio de Instrucción pública a las Universidades e Institutos sobre una futura reforma de la enseñanza, la expresa determinación de tomar los planes vigentes como ponencia, sobre la cual concretamente hayan de señalarse enmiendas. Este es nuestro pensamiento respecto de toda la obra de la Dictadura, y no vamos a hacer excepción en lo que atañe a la enseñanza. Deshacer por deshacer, y calificar las cosas mal porque sí, es perder el sentido de la vida, que primordial y esencialmente es continuidad, desarrollo y marcha adelante.

Ciñéndonos hoy al problema de la segunda enseñanza, advertimos una mal encubierta campaña contra un punto de la reforma de 1926: el examen universitario. Y, sin embargo, nosotros creemos que esa medida es de las que hay que conservar como un paso trascendental y de influencia decisiva, no sólo en los estudios medios, sino en la cultura superior. Nos consta que como nosotros piensan todos los catedráticos de reconocido amor a la Universidad, anhelosos de modificar el entristecedor ambiente de nuestras Facultades. Si viéramos que se suprimía el examen universitario y que volvíamos a los antiguos exámenes que tenían lugar en los Institutos, con todas sus inexcusables consecuencias, creeríamos que un gran mal había caído sobre nuestra patria. Por fortuna, tenemos confianza en que la Universidad sabrá defender un derecho que tienen todas las Universidades del mundo: el derecho de controlar los elementos que entran por sus puertas, para cerciorarse de su capacidad, de su preparación, a tenor de las exigencias, que nadie más que la Universidad puede fijar. Podíamos llegar a conceder que los Institutos y los Colegios dieran a sus alumnos un certificado de estudios, que incluso pudiera servir de base para que el Estado, único que da títulos, diera el de bachiller a sus poseedores. Pero, bien entendido, siempre que las Universidades quedaran autorizadas a admitir o a rechazar a cuantos no satisficieran las condiciones de admisión, sin que la posesión del título de bachiller sirviera de garantía para forzar la entrada de todas las Universidades y de todas las Facultades de la nación. Solamente así podrá la enseñanza superior alcanzar su propio nivel, y al mismo tiempo imponer a la enseñanza media una ineludible necesidad de cumplir su función específica. Sin examen universitario, todo queda en la irresponsabilidad; los Institutos no responden de su gestión ante nadie, y las Universidades no se sienten tampoco responsables de un trabajo para el que se les da el pie forzado de alumnos insuficientemente preparados.

No comprendemos cómo ante tales razones hay quien acaricie la idea de que se pueda echar abajo lo más sólido y firme de cuanto se ha legislado en segunda enseñanza. Padecen grave error los que así opinen, y pierden en tal campaña unas fuerzas preciosas que, orientadas en diverso sentido, lograrían de seguro la mejoración de los Institutos con unánime simpatía de la opinión pública. Nos referimos al aumento de consignación económica, tanto para el personal como para los servicios de la enseñanza, que nosotros venimos defendiendo constantemente. Este es el verdadero camino de la reforma que se espera: pedir al Gobierno que dote al profesorado decorosamente; que atienda a las instalaciones y a los gastos periféricos de las cátedras propiamente dichas con largueza y esplendidez; que dé todos los medios para que sus Institutos realicen una labor cultural y educativa, siquiera como la que realizan las instituciones análogas de Francia. En una campaña así no faltaría al profesorado de Institutos el apoyo moral y el calor de la adhesión de todo el mundo. En cambio, empeñarse solamente en reconquistar los exámenes, como si a esta minúscula cuestión se redujese lo que hay que conseguir en segunda enseñanza, es dar por perdido el pleito y dar palmarias pruebas de no saber enfocar el problema.

No hay que decir lo desatinada que anda la Prensa que da pábulo a esta campaña, ya por ciego apasionamiento contra todo lo hecho por la Dictadura, ya por no muy claros contactos con intereses profesionales contrarios a los intereses de la cultura patria y del bien común.

Del acto de afirmación monárquica

Ya se han distribuído todas las localidades numeradas de la Plaza de Toros

Durante todo el día del domingo continuó la distribución de invitaciones para el acto de afirmación monárquica, del domingo (de abril, en Pavía, 2 ("Revista Diplomática") con animación tan constante que por la noche, al cumplirse el segundo día de haberse iniciado el reparto, quedaba totalmente distribuída la Plaza de Toros, en lo que a las localidades numeradas y palcos se refiere.

El lunes ha comenzado a repartirse los asientos de tendel que continuarán facilitándose el día de hoy, de diez a [illegible], y de cuatro a nueve. Después se procurarán entradas sin opción a asiento. Es de advertir que los discursos serán oídos perfectamente desde cualquier rincón de la Plaza, e incluso desde los alrededores de ella, gracias al perfecto servicio de altavoces, ofrecido generosamente por una casa de Madrid.

Los gestores de hojas que llevan el lema de "Por España y por el Rey" que aún no hayan pasado a recoger las localidades deben apresurarse a hacerlo pues es imposible reservárselas. Se les advierte que desde ahora sólo podrán entregárseles asientos de redondel.

—La Comisión Organizadora de la "Juventud Monárquica" pone en conocimiento de sus afiliados que aquellos que no hayan obtenido localidades para el acto de afirmación monárquica, que se celebrará el día 6 de abril, pueden pasar a recogerlas por Maldonado, 4, antes del jueves.

Otros actos

AVILA, 31.—Los funcionarios y subalternos de Estado han entregado al gobernador su adhesión al Trono y a la Monarquía.

* * *

GUADALAJARA, 31.—Dentro de breves días pedirá para Madrid una Comisión del Ayuntamiento de Alustante, para entregar al Monarca un mensaje de adhesión firmado por todo el vecindario de aquel pueblo.

* * *

ZAMORA, 31.—Bajo la presidencia del gobernador civil se han reunido las autoridades y destacadas personalidades de esta capital, con objeto de cambiar impresiones sobre los actos de afirmación monárquica. Se acordó manifestar la adhesión al Rey, y en un álbum de firmas, recogidas en la provincia, que será enviado al Monarca.

De Riojaneiro a Buenos Aires en once horas

BUENOS AIRES, 31.—Bouilloux-Lafont ha inaugurado la línea de pasajeros, hecha por aviones de lujo, entre el Brasil y la Argentina, efectuando el trayecto de Río de Janeiro a Buenos Aires en once horas y media.

En breve quedará inaugurada otra línea postal entre Buenos Aires y el Estrecho de Magallanes.

AVIADORES ENCONTRADOS

SYDNEY, 31.—Los aviadores Smith y Shiernan han sido hallados, sanos y salvos, los aviones que acudieron en su bú[illegible]

El Gobierno inglés otra vez derrotado

Se trataba de una cuestión de procedimiento, que no traerá consecuencias políticas

LONDRES, 31.—El Gobierno ha sido derrotado esta noche en la Cámara de los Comunes, por 183 votos en contra contra 179 a su favor, al votarse una moción, suspendiendo esta noche la reglamentación por la cual el debate relativo a los créditos gubernamentales debía terminar a las veintitrés horas.

Las oposiciones aplaudieron el resultado de esta votación.

La derrota del gobierno no traerá consecuencias políticas por tratarse solamente de una cuestión de procedimiento.

* * *

LONDRES, 31.—Es tradición en la Cámara de los Comunes no prolongar la sesión después de las once de la noche, como no sean de excepcional importancia los asuntos debatidos.

En la sesión de hoy, el Gobierno propuso que la sesión continuara después de la referida hora; pero, como se ha dicho, en la votación que, para adoptar decisión, tuvo lugar el gabinete resultó derrotado.

La derrota solamente originará un retraso en la discusión del programa de las sesiones.

Después de ser conocido el escrutinio, Noville Chamberlain propuso que, como el Gobierno había sido derrotado, fuera levantada la sesión. Esta petición fué igualmente rechazada por la Cámara, por el mismo número de votos, o sea 183 contra 179.

Esta segunda derrota tampoco originará consecuencias políticas.

* * *

N. de la R.—No entendemos el final del telegrama. Neville Chamberlain es conservador. Si se ha rechazado su proposición, es difícil que ello constituya la segunda derrota del gobierno. Por otra parte, la identidad de las cifras en las dos votaciones parece indicar que está equivocada la palabra rechazar y que lo que ha hecho la Cámara ha sido aceptar la proposición. En todo caso, se trata de una cuestión sin importancia. Además, sería la tercera derrota del gobierno MacDonald, y en 1924 lo derrotaron nueve veces antes de que se decidiese a disolver el parlamento.

Policía yanqui, muerto por un filipino

Protestas en Manila contra el discurso de un senador

LOS ANGELES, 31.—Un policía ha sido asesinado por la espalda por un individuo filipino, cuando intentaba poner orden en una reyerta surgida entre blancos y filipinos en un salón de baile de esta ciudad.—**Associated Press.**

PROTESTAS CONTRA UN DISCURSO

MANILA, 31.—El senador Juan Sumuleng creó un serio conflicto y promovió las más acaloradas discusiones, especialmente entre los elementos nacionalistas, al declarar en un discurso pronunciado al finalizar un banquete, que los filipinos deben perder la esperanza de que se les conceda inmediatamente la independencia.

El senador Sumuong terminó diciendo en medio de protestas ensordecedoras que no les quedaba otra solución que aceptar el compromiso.—**Associated Press.**

Carta del Papa sobre Acción Católica

Se ha anunciado al recibir a las Congregaciones marianas

UN ALBUM DE HOMENAJE CON 118.000 FIRMAS

Figuran entre ellas las de dos Infantes de España

(De nuestro corresponsal)

ROMA, 31.—El Pontífice ha recibido a una representación de las Congregaciones marianas romanas, que con la primera Congregación, le presentaron el homenaje de 1.222 Congregaciones existentes en todo el mundo, con 118.000 firmas. Entre éstas se encuentran la de los Infantes de España don Luis y don José de Baviera. Son también dignas de ser destacadas las firmas de la Congregación de presos de Sevilla y las de la Congregación de leprosos.

Presentaron también al Pontífice cuarenta tomos de los periódicos marianos escritos en todas las lenguas.

Al saludo dirigido por el padre Garagnani, S. J., respondió el Pontífice con un discurso, en el cual agradeció la hermosa manifestación que hacían las Congregaciones marianas, y se congratuló de la actividad desenvuelta por ellas en el campo de la Acción Católica. Insistió el Pontífice sobre la necesidad de la colaboración de los laicos en el apostolado que tienen que practicar las distintas jerarquías y anunció que el secretario de Estado ha escrito, por orden suya, una carta, en la que expone una vez más toda la colaboración que el Papa desea de la gran familia católica. Colaboración que debe llegar al grado que las necesidades de hoy exigen.

Habló el Pontífice largamente de la obra de las Congregaciones marianas, que personalmente ha podido apreciar y conocer. La cooperación de los laicos, añadió, es cada día de necesidad más grave y compleja, puesto que el mundo se vuelve de día en día más pagano y más paganizante. El Pontífice habla con insistencia de la pretendida incompatibilidad entre el pertenecer a la Acción Católica y el pertenecer a una Asociación o a una obra que se desenvuelven bajo la dirección del régimen del Gobierno. Los católicos pueden ser buenos católicos militantes y extender su actividad a la colaboración (con todo aquello que ésta lleva aparejado) y al ejercicio de la buena ciudadanía.—**Daffina.**

Nuevo partido en Alsacia

GRAVE COLISION ENTRE COMUNISTAS Y SOCIALISTAS EN LENS

La Policía tuvo que disparar y resultaron doce personas heridas

La Cámara aprueba las dozavas provisionales para el mes de abril

COLMAR, 31.—Ciento cincuenta delegados de los grupos políticos del Alto Rhin se reunieron ayer en Congreso, acordando la constitución de un bloque político republicano, resueltamente antiautonomista, y del cual serán excluídos los elementos de extrema derecha y extrema izquierda. El ex ministro Jourdain fué elegido presidente.

SOCIALISTAS Y COMUNISTAS

LENS, 31.—Con motivo de una conferencia socialista, se produjo ayer un choque entre socialistas y comunistas, al intentar estos últimos irrumpir en el local.

La Policía tuvo que intervenir para dispersarlos. Un agente, viendo en peligro a un cabo de Policía, disparó su pistola, hiriendo a dos comunistas. En total resultaron doce heridos, tres de ellos grave.

CUATRO ELECCIONES

PARIS, 31.—Ayer se han celebrado cuatro elecciones legislativas parciales en diversos departamentos de Francia, resultando elegidos un radical-socialista, dos socialistas y un republicano de izquierda.

EL PRESUPUESTO

PARIS, 31.—La Cámara ha aprobado esta mañana las dozavas provisionales para el mes de abril.

CLASES SUSPENDIDAS

PARIS, 31.—Han sido suspendidas las clases del profesor Blanchetiere, de la Facultad de Medicina.

Los exámenes de fin de curso han sido aplazados, en vista de ello, hasta primeros de octubre.

La suspensión, obedece a la persistencia de los estudiantes en negarse a acudir a ellas, procurando que no actúe el mencionado catedrático.

La clase y exámenes suspendidos hasta octubre son los de Química de la facultad de Medicina.

LA FIANZA DE LA SEÑORA HANAU

PARIS, 31.—El inspector nombrado en la quiebra intencionada de la señora Hanau, pedirá a la asamblea general de clientes de la "Gazette du franc" autorización para constituir la fianza de 800.000 francos, reclamada como garantía de su libertad provisional.

También se han realizado gestiones con el mismo fin, cerca de los amigos de la señora Hanau.

A causa de las formalidades judiciales, la señora Hanau no podrá ser puesta en libertad provisional antes del martes por la noche.

BENES EN PARIS

PARIS, 31.—Ha llegado a esta capital el ministro de Negocios Extranjeros de Checoeslovaquia, Benes.

El objeto de su viaje es solucionar determinados detalles relativos a las reparaciones orientales.

EL EMBAJADOR NORTEAMERICANO

NIZA, 31.—Procedente de Marsella, y prosiguiendo su viaje de estudio por Francia, ha llegado a esta capital el embajador de los Estados Unidos en aPris, Edge, el cual ha visitado los centros de floricultura y la Exposición de Flores.

LO DEL DIA

La responsabilidad de la Prensa

En nuestro breve suelto "Escándalo farisaico", que publicamos anteayer en décima plana, quedaban en su lugar los ataques que algunos periódicos han dirigido a EL DEBATE con motivo de un menudo incidente, que sacado de quicio ha servido para hacer política. Por mejor decir, bastaba el título del suelto y sobraba lo demás. Tan notoria ha sido la falta de sinceridad de algunas posturas.

No nos proponemos hoy insistir sobre ese caso concreto. Mas nos parece provechoso sacar algún fruto práctico del incidente. Se ha hablado de lo que no tiene derecho a hacer la Prensa. Antes que ningún periódico y con mayor insistencia que nadie se ha ocupado EL DEBATE del asunto. Cierto que la buena fama de las personas es cosa seria y no debe estar a merced de quienes dispongan de un órgano de publicidad. Y cosa más seria todavía es la seguridad del Estado y el prestigio de la Iglesia y de las Instituciones y el crédito público. Nosotros hemos dicho muchas veces que era necesaria una ley que velase por todo eso y determinase la responsabilidad de los periódicos.

Ahora parece que muchos colegas, opuestos a nosotros cuando hacíamos esa demanda vienen a quedar de acuerdo en que la libertad de la Prensa tiene un límite. Nada más sensato, ni más justo. Y ya en el buen camino vamos de conformidad a señalar ese límite y vengan con nosotros los periódicos austeros, ahora revelados, a pedirle al jefe del Gobierno una ley que fije las responsabilidades de la Prensa y las sanciones que correspondan a quienes en ellas incurran, caiga el que caiga.

No seremos nosotros quienes consintamos que se pierdan en el vacío los excelentes propósitos que se han manifestado en estos días. Cuanto más raros, más deben aprovecharse. Un punto de contrición salva. Y ha habido comentarios que parecían una confesión general.

Tomamos buena nota, y rogamos al Gobierno que la tome, de que no estamos solos entre los que piden un límite a la libertad de la Prensa y una responsabilidad para los periódicos.

El plan Young

El plan Young ha sido aprobado en Alemania y en Francia. Puede asegurarse que antes del 5 de abril, día en que debe de entrar en vigor, le habrán otorgado su asentimiento todas las potencias interesadas. Las dificultades tenían que venir precisamente de Alemania o de Francia, y en ambos países se han solventado ya. El plan Young es, pues, desde este momento cosa aceptada por todos.

No es exagerado afirmar que con esta aprobación se inicia una nueva etapa en la política europea. Particularmente, por lo que atañe a Francia y Alemania, que es lo que más importa en este orden, porque es donde están más vivas las heridas de la guerra. Y puede decirse que el problema francoalemán deja de ser conflicto agudo. No queremos decir con esto que ya no será nunca cuestión de la esguridad, ni de otros recelos. Pero, según todas las precisiones, el plan Young, que no es una cosa impuesta por los vencedores a los vencidos, sino más bien un acuerdo, una ordenación definitiva de las reparaciones aceptada por todos libremente, funcionará bien. Y en ese caso, serán imposibles incidentes dolorosos y violentos, como la ocupación del Rhur, y penosos rozamientos de los que crean entre los pueblos un ambiente de tensión y de enemistad.

Y otra ventaja no pequeña le encontramos al plan Young: despejará la política interior de las naciones. Fijándonos especialmente en Francia y Alemania no es difícil advertir que la política interna de ambos países se ha movido en los últimos años a impulso de los vaivenes de las relaciones mutuas. Partidos que coincidían en sus principios políticos, en su visión de las cuestiones sociales y aun de las económicas, luchaban entre sí como enemigos, porque su modo de ver las relaciones francoalemanas era distinto. Ya otras veces hemos llamado la atención sobre la ordenación nueva de la política interior que advertíamos en Alemania y que en esta misma crisis de ahora está patente. Y es que la política interior se orienta hacia cauces puramente interiores y la agitan móviles interiores también. En Francia hemos visto por dos veces a Gobiernos que por su política interior no hubieran caído y que fueron derribados a consecuencia de cuestiones exteriores. Esto es lo que seguramente el plan Young suprimirá.

Tal vemos nosotros la nueva situación creada en Europa por este acuerdo, y nos felicitamos de este encauzamiento de difíciles relaciones internacionales.

España y Yugoeslavia firman un Tratado

BELGRADO, 30.—Esta mañana, a las once, el ministro de Correos y Telégrafos, que desempeña interinámente la cartera de Negocios Extranjeros, señor Kumanudi, y el ministro de España, conde de Torrijos, han firmado el Tratado de conciliación, arreglo judicial y arbitraje entre los reinos de España y Yugoeslavia.

HOY SE PRESENTARA EN EL REICHSTAG EL NUEVO GOBIERNO ALEMAN

El ministro nacionalista Schiele se se ha separado de su partido

Atención preferente al paro forzoso y a la cuestión agraria

NAUEN, 31.—Mañana, a las cuatro de la tarde, el canciller Bruning presentará al Reichstag el Gobierno formado y leerá su declaración. Se cree que éste será breve.

Se dice que Curtius que ha reclamado y obtenido que no sufriría ninguna variación la política exterior. Reina expectación en lo que se refiere al tratado comercial con Polonia, el cual, si bien había sido ya firmado por ambos Gobiernos, no ha sido ratificado por el Reichstag; no se sabe si este tratado quedará sin alteración ninguna, o si bien Schiele, que había reclamado para él modificaciones esenciales, logrará imponer su criterio. Este criterio era compartido hasta cierto punto por el mismo Hindenburg.

SCHIELE SE SEPARA DE LOS NACIONALISTAS

NAUEN, 31.—Schiele se ha separado del partido nacionalista. El "Tageblatt" manifiesta su satisfacción porque con esto Hugenberg, con quien tuvo ya serias divergencias de opinión en ocasiones anteriores.

El semanario agrícola "Landwirtschaftliche Wochenschau" publica unas declaraciones de Schiele, en las que éste dice que se considera como procurador de los intereses de la agricultura en general. Añade que se esforzará en poner en vigor cuanto antes el programa que garantice la rentabilidad de la agricultura, conforme a las reclamaciones formuladas por los agrarios, y que últimamente hizo suyas Hindenburg.

* * *

N. de la R.—Schiele fué ministro de Agricultura y es uno de los directores de la Liga Agraria. Cuando Treviranus y sus amigos se separaron del partido nacionalista se dijo que Schiele haría lo mismo, pero no resultó cierto aun cuando su actitud frente a Hugenberg fué siempre de oposición y no se dignó siquiera asistir al Congreso nacionalista de este año.

UNA VARIACION EN EL GOBIERNO

BERLIN, 31.—El presidente del Reich ha firmado los decretos de nombramiento del Gobierno Bruning.

Su composición es la anunciada ayer, pero suprimido el puesto de ministro sin cartera a petición del partido económico, el señor Treviranus se hace cargo de la cartera de Territorios ocupados.

Dietrich (demócrata), ministro de Economía Nacional, desempeñará al mismo tiempo funciones de vicecanciller.

Según noticias de origen privado, el Gobierno va a ocuparse inmediatamente del problema del paro y de la cuestión agraria.

La suerte del nuevo Gobierno ante el Reichstag parece depender del voto de los nacionalistas.

En el caso de que se presente un voto de desconfianza, parece que el mariscal Hindenburg no vacilará ante la disolución del Reichstag.

LA POLITICA EXTERIOR

BERLIN, 31.—Los diarios, comentando la composición del Gobierno Bruning estiman que la política exterior de Alemania no variará con el nuevo Gobierno.

LA PRENSA INGLESA

LONDRES, 31.—La Prensa inglesa, comentando la composición del nuevo Gobierno alemán, estima en general que la política exterior del ministro Bruning será la misma de Stresemann, creyendo que la presencia de dos nacionalistas en el Gobierno no debe considerarse como indicio de grandes concesiones a las derechas. Por otra parte, los diarios elogian la habilidad y energía demostrada por el mariscal Hindenburg en la solución de la crisis.

EL EMPRESTITO

BERLIN, 31.—Se anuncia en los centros competentes que las negociaciones encaminadas a la concesión de un anticipo al Reich de 116.250.000 dólares, a cuenta del empréstito sueco que depende de la concesión del monopolio de cerillas, han sido coronadas por un resultado satisfactorio.

Estas negociaciones se han celebrado con varios Bancos extranjeros, especialmente de los Estados Unidos, por un grupo bancario alemán, bajo la inspección del Reichbank.

Indice - resumen

Deportes ..... Pág. 4
La vida en Madrid ..... Pág. 5
De sociedad ..... Pág. 2
Información comercial y financiera ..... Pág. 6
Cinematógrafos y teatros. Pág. 6
Turismo ..... Pág. 8
Un gran romántico olvidado, por Manuel de Montoliu ..... Pág. 10
La reina Mab (folletín), por Julia Kavanagh ..... Pág. 10

PROVINCIAS.—Nuevo Instituto de Higiene en Valencia.— Regalo del doctor Miralles a Barcelona.—Se presenta en Oviedo un administrador de Correos desaparecido.—Legado para centros benéficos de Zaragoza (página 3).

EXTRANJERO.—Una carta del Papa sobre Acción Católica.—Ha muerto la hermana de Pío X.—El Gobierno inglés ha sido derrotado otra vez en la Cámara.—Hoy se presentará en el Reichstag el nuevo gobierno alemán.— Empieza la Conferencia anglo[illegible]pcia.—Se ha firmado un Tratado de conciliación y arbitraje entre España y Yugoeslavia.—Japón acepta con reservas la propuesta de Norteamérica, en la Conferencia naval (página 1 y 3).

JAPON ACEPTA CON RESERVAS LA PROPOSICION NAVAL DE NORTEAMERICA

EL CONFLICTO FRANCO ITALIANO NO HA MEJORADO

Inglaterra advierte oficialmente que no aceptará ningún compromiso militar

TOKIO, 31.—Se asegura que la respuesta japonesa aceptando, con algunas reservas, las proposiciones anglonorteamericanas serán comunicadas a Londres mañana.

* * *

LONDRES, 31.—Noticias de origen británico dicen que las informaciones de Tokio, según las cuales había producido descontento en la Marina japonesa el hecho de que Macdonald se hubiera puesto en contacto con el Gobierno de Tokio por mediación del embajador de su país en la capital japonesa sin contar con los delegados de este país en la Conferencia naval, carecen en absoluto de fundamento.

Por otra parte, se declara que en los centros norteamericanos se desconocen las informaciones, según las cuales el secretario interino del departamento de Estado, Cotton, había manifestado que la Conferencia naval terminara con la sesión plenaria que debe tener lugar el viernes próximo.

LA SESION DE HOY

LONDRES, 31.—Esta mañana se han reunido en el Palacio de Saint James los jefes de las diversas Delegaciones que participan en los trabajos de la Conferencia Naval.

No se ha facilitado a la Prensa comunicado alguno sobre lo tratado en dicha reunión.

Por la tarde han celebrado una reunión Briand, Stimson y Morrow, estudiando en ella detenidamente las posibilidades que, en la actualidad, presenta la Conferencia para lograr un resultado satisactorio desde el punto de vista político, en lo que se refiere a la solución de los problemas planteados.

Terminada esta conferencia, el ministro de Negocios Extranjeros francés se dirigió a la Cámara de los Comunes, donde celebró una entrevista de media hora con su colega británico Henderson.

Ambos ministros conferenciaron, reanudando su conversación del día anterior, acerca de todo lo relativo a la seguridad.

Mañana proseguirán este examen.

Por su parte, Dumesnil, ministro de Marina francés, y Grandi, ministro de Negocios Extranjeros italiano, han celebrado esta tarde una conferencia, creyéndose que el último no ha aportado modificación alguna en lo que se refiere a la demanda de paridad naval formulada por Italia con respecto a Francia.

NINGUN COMPROMISO MILITAR

LONDRES, 31.—A consecuencia de las conversaciones celebradas entre Briand y Henderson, el primer ministro británico, Macdonald, ha comunicado al ministro de Negocios Extranjeros francés que el Gobierno inglés, aunque desea mejorar el mecanismo que mantiene la paz, cree imposible la aceptación de compromiso alguno de carácter militar.

El colaborador diplomático del "Evening Standard" asegura que el primer ministro, Macdonald, está seguro del apoyo de toda la Cámara de los Comunes en la negativa a que Inglaterra asuma ninguno de los compromisos naval o militar que Francia pretende.

LA ACTITUD DE ITALIA

LONDRES, 31.—La Delegación italiana en la Conferencia naval ha hecho público que la actitud de Italia y de la Gran Bretaña relativa a la interpretación del artículo 16 del pacto de la Sociedad de Naciones ha sido examinada en las últimas conversaciones celebradas entre el primer ministro británico, señor Macdonald, y el ministro de Negocios Extranjeros italiano, señor Grandi.

LAS REPARACIONES ORIENTALES

PARIS, 31.—La Comisión de Reparaciones orientales ha celebrado esta tarde sesión plenaria, en el local de la Comisión de Reparaciones, bajo la presidencia de Loucheur, y con asistencia del conde de Bethleen y ministros de Negocios Extranjeros de Yugoeslavia y Checoeslovaquia.

La sesión fué de pura fórmula y duró solamente veinte minutos.

La redacción de parte del texto del acuerdo relativo al problema de los optantes húngaros será la dificultad principal con que tropezará en sus trabajos la Comisión.

Esta se reunirá nuevamente en sesión plenaria el próximo viernes, a las cuatro de la tarde.

El conde Albert no aspira al trono de Mónaco

PARIS, 31.—El conde Albert de Wurtemberg desmiente en el "Journal" los rumores que se han hecho circular acerca de su candidatura al trono de Mónaco, rumores que declara faltos de fundamento por estas dos razones: Francia ha expresado repetidamente el deseo de que no reine en Mónaco ningún prinmipe alemán; el padre del conde de Albert se ha comprometido a no reivindicar sus derechos al Trono.

UN MONUMENTO A LOS HEROES DE 1821 EN GRECIA

El domingo se colocó la primera piedra

ATENAS, 31.—Ayer se celebró el acto de colocación de la primera piedra del monumento conmemorativo de los héroes de la revolución de 1821, con asistencia de Zaimis, presidente de la República; ministros, miembros del Cuerpo diplomático y numeroso público. Con este motivo se cantó en la iglesia católica un solemne Tedéum, al que asistieron las personalidades anteriormente indicadas.

El ministro habla de la Confederación del Ebro

"ESTA ES UNA OBRA VIVA Y FUERTE QUE ESTA EN MARCHA"

Se atemperará el plan a las disponibilidades económicas

Los pueblos, unánimemente, exponen sus deseos de proseguir las obras

(De nuestro enviado especial)

LERIDA, 30.—Antes del regreso quiero resumir—y describir—las impresiones de este día de cálida emoción.

Fué en Barbastro donde el ministro y nosotros descansamos. La misa de ocho, rezada por el señor Obispo, administrador apostólico en la Catedral, nos dió ocasión para contemplar la gracia única de su trazado, cuando terminado el Santo Sacrificio hubimos de recorrer aquélla.

El cuartel, abandonado

De allí—siempre entre un público de meridional entusiasmo—a visitar una típica paradoja española: el cuartel del General Ricardos. Se terminó hace dos años después de gastados cerca de cuatro millones de pesetas en unos edificios modelos. Pero fué entonces cuando por los sucesos artilleros se dejó el cuartel al estrenarlo y vacío, y al pueblo de Barbastro—posición estratégica y ciudad entusiasta de la milicia—sin la nota marcial de sus soldados.

El ministro recorrió la inútil espleandidez de sus dependencias con cuidado. Creo prometió que a la sazón se le dará su derecho. Los soldados que han de vivir junto a las fronteras, volverán a Barbastro, que les espera.

Semilla de pueblos

Volvemos a los "autos". Por una carretera que será de turismo cuando se la conozca, vamos a visitar el encanto prometedor del pantano en construcción de Barasona. Hasta ahora su dique de unos 30 metros de altura, retiene una masa de 35 millones de metros cúbicos, que se duplicará cuando las obras se terminen. Para ello falta se expropie una serrería, a la que sus propietarios quieren sacar de una vez beneficios pingües. Revelador contraste. La serrería se alza frente a la torre, ya inclinada en su ruina, de un pueblo casi tragado por las aguas.

La aldea de Barasona, abandonada por sus habitantes, con la consciencia de que al anegarse sus hogares se enterraría la semilla engendradora de la grandeza de los pueblos nuevos. Las obras son un prodigio de técnica, obra del ingeniero Fuentes López, ágil de gesto y de cerebro.

Los planes forestales

En sus oficinas, mientras los invitados hacen honores a un piscolabis, en el que para mi gusto sólo desdice la inútil exoticidad de un vino portugués, el ingeniero jefe de Montes de la Confederación, señor Ximénez de Embrún, me va dando una lección de economía forestal, a la que después asiste el ministro.

Las repoblaciones no pueden realizarse en un régimen de empresa de economía capitalista. Los beneficios seguros y no inferiores al 4 por 100, tardan muchos años en poder liquidarse. El capital privado no puede arriesgarse a tan largo plazo. Para la Confederación el problema es distinto. Ella no busca la repoblación como fuerza de beneficios inmediatos, sino de provechos complementarios. El fin primordial es evitar las avenidas catastróficas. Para ello repuebla las laderas donde el agua al encontrar los pinos tenaces se detiene y no baja en torrente. Con el plano delante, Ximénez nos relata la repoblación, sólo en este año lograda de 475 hectáreas del monte que antes fuera de Barcelona, y según el proyecto del señor Carrero.

Hasta ahora se ha luchado con la falta de víveres (el trasplante hay que hacerlo a los dos años). Ya se tienen con planta producida a la mitad del costo comercial corriente, y ya se ha llevan repobladas en total unas 2.500 nectáreas.

Agua y regionalismo

Pero ya los "autos" arrancan. Son más de las doce. Salimos para Mollerusa por carretera, que no quiere despegarse del canal de Aragón, como esperanzada en que aplaque su polvo cegador. En el acueducto de Foix, límite de Lérida, nos espera el gobernador de la provincia, otras autoridades y dos ingenieros de "La Canadiense". En esa plaza, grande y bella, de Balaguer, saludan las autoridades del pueblo al ministro. Cuando llegamos a las oficinas del canal de Urgel, en Mollerusa, son las cuatro de la tarde. A pesar de la hora, allí aguarda el señor Maluquer, presidente de la Diputación de Barcelona, autoridades, la villa entera y 50 comisiones de otras tantas ciudades que riega el canal. Vehementes los comisionados no piden sino una cosa: "Confederación". He de esperar a sentarme a la mesa—coquetamente arreglada—del banquete para que conspicuos abogados y políticos de la región (los señores Sol y Mías) me hablen de sus anhelos regionalistas. No hay brindis, sino breves palabras de ofertorio por el señor Maluquer. Contesta el ministro con una nueva solemne promesa ante aquellas "magníficas realidades".

La emoción de la realidad

Casi anochece cuando, tras raudo marchar por la carretera, delicia del turista, llegamos a Tárrega. A la entrada, el pueblo entero espera con sus autoridades y su música a la cabeza. En comitiva ordenada, la música y la Guardia civil por batidores. (Las procesiones civiles, tan llevadas de solemnidad de Alemania, vienen a mi memoria), sintiendo la caricia de los vivas a España, llegamos a la plaza del Ayuntamiento. Es-

(Continúa al final de la primera columna de segunda plana)

NOTAS POLITICAS

HOY, CONSEJO DE MINISTROS. LAS REFORMAS MILITARES SE IRAN HACIENDO POR ETAPAS. EL GENERAL BARRERA TOMARA HOY POSESION DE SU NUEVO CARGO.

Hoy, Consejo de ministros

Esta tarde se celebrará, como de costumbre, Consejo de ministros en el palacio de la Presidencia.

Despacho con el Rey

Con su majestad despacharon el presidente del Consejo y los ministros de Justicia y Culto y Estado.

El general Berenguer pasó a la regia cámara a las diez y media; salió a las once y cuarto. Abordado por los periodistas, dijo:

—No hay nada, señores; su majestad no ha firmado nada.

Después de las doce salían los ministros. El duque de Alba manifestó a los informadores:

—Hemos hablado mucho de los vinos. Es asunto que hemos estudiado con mucho cuidado, dándole toda la importancia que tiene. Como ustedes saben, hemos celebrado en París una larga conferencia sobre ello, y de su resultado, claro está, no puedo decirles nada aún en concreto. Desde luego, no han de quedar desamparados los intereses de los viticultores.

El señor Estrada, a su vez, dijo que no había puesto a la firma del Monarca más que unas rehabilitaciones de títulos.

La jornada del presidente

El jefe del Gobierno recibió en la Presidencia a los marqueses de Figueroa, Torrehermosa y de la Concepción, condes de Pedroso y Peñaramiro, jefe de Relaciones Culturales del ministerio de Estado, señor Agreronte, don Ricardo Gasset, don Eloy Bullón y el doctor Peña.

Por la tarde recibió al Obispo de Madrid-Alcalá y conferenció también con el ministro de Justicia. Por la noche asistió al banquete en el ministerio de Estado en honor del ex embajador chileno señor Rodríguez Mendoza.

Regresa el ministro de Estado

El ministro de Estado, señor duque de Alba, regresó de París anteayer en el sudexpreso. Ayer mañana fué a Palacio para saludar a su majestad.

El conflicto de Suria resuelto

El alcalde del pueblo de Herencia (Ciudad Real) ha telegrafiado al ministro de la Gobernación, negando la información publicada por un periódico que el Ayuntamiento sea republicano. Por el contrario, todo él es absolutamente monárquico.

El ministro manifestó que acaba de conferenciar con el gobernador de Barcelona, quien le comunicó que acababa de dejar resuelta la huelga de Suria, con su intervención personal. Añadió el ministro que los otros conflictos sociales, como el de Elda, siguen sus trámites normales, siempre dentro del mayor orden.

Una comisión de vecinos del pueblo El Cerro (Salamanca), visitó al general Marzo para pedirle la segregación de este Ayuntamiento del de Valdematanzas, y a otra Comisión de elementos políticos de Berja (Almería), que le habló de asuntos electorales.

Luego recibió a los alcaldes de Talavera de la Reina, Zaragoza y al duque de Sevilla.

La Comisión de Codificación Internacional

El ex ministro señor Goicoechea, que ha representado a España en la Comisión Codificadora de Derecho Internacional de La Haya, conferenció ayer mañana con el ministro de Estado, dándole cuenta del resultado de los trabajos. También visitó al secretario general señor Palacios. Este recibió después al ministro de Turquía.

Las reformas militares

Aunque se ha publicado en un periódico que las reformas militares proyectadas saldrán esta misma semana, por conducto autorizado podemos asegurar que no será así. Hay que tener en cuenta que el proyecto por su gran trascendencia no puede llevarse a cabo en tan pequeño transcurso de tiempo ni tampoco ha de efectuarse en una sola vez. Todo lo más esta semana podrá darse la iniciación de tales reformas sobre las que se viene estudiando activamente en estos días, y el resto del proyecto se llevará a cabo escalonadamente, en etapas sucesivas.

El ministro de Instrucción a Murcia

El ministro de Instrucción pública acudió a su despacho oficial esta mañana, a las ocho y media. Pocos momentos después marchó, con dirección a Murcia, donde reunirá a la Junta de Gobierno de la Universidad.

El Consejo de Combustibles

La "Gaceta" de ayer declara disuelto el Consejo de Combustibles y vincula en la Dirección de Minas todas las atribuciones de aquel organismo.

La Internacional minera

En la Casa del Pueblo se ha reunido el Comité ejecutivo de la Internacional Minera.

Asistieron delegados alemanes, ingleses, franceses, belgas, checoeslovacos y los españoles señores Llaneza y Peña.

Los temas puestos a discusión han sido: jornada de trabajo, orden del día para el Congreso internacional que se ha de celebrar en Polonia; vacaciones obreras, salario mínimo, delegación en las minas y asuntos de orden interior.

La sesión de clausura se celebrará hoy por la mañana.

Un grupo de delegados visitará los minas de Asturias y otro las de Huelva.

El Orfanato minero

En la Dirección de Minas facilitaron la siguiente nota:

"El sábado se efectuó, sin incidentes, la elección de tres vocales obreros para constituirse el Patronato del Orfanato Minero de Asturias, tomando parte en ella todos los obreros, tanto del exterior como del interior de las Minas. Con objeto de dejar representación de la Minoría, cada elector sólo tenía derecho a votar dos candidatos.

El escrutinio se verificó ayer, y su resultado ha sido el siguiente:

Belarmino Tomás, 8.519 votos; Manuel Llaneza, 7.882; Amador Fernández, 7.645; José Prieto, 4.369; Marcelino Iglesias, 4.058; Pancracio García, 3.708; Vicente Madera, 1.949; Andrés Ordóñez, 905; siendo proclamados los tres primeros."

El general Barrera en Madrid

Ayer mañana llegó a Madrid el teniente general Barrera, siendo recibido en la Estación por numerosos amigos, entre los cuales figuraba el general Martínez Anido.

Hoy se entrevistará con el presidente del Consejo y probablemente tomará posesión de su cargo en la Dirección general de Preparación y Campaña.

El manifiesto de los ex ministros de la Dictadura

El manifiesto que dirigen al país los ex ministros de la Dictadura empieza declarando constituído el nuevo partido de Unión Monárquica Nacional, al mismo tiempo que afirma la fe en las doctrinas que mantuvo el general Primo de Rivera.

No formula un programa concreto, porque la base de su actuación tendrá como norma principal la conducta seguida por el general Primo de Rivera y las afirmaciones que inspiraron la obra de éste: afirmación monárquica, sentimiento religioso, patriotismo.

Bajo esta bandera quieren los ex ministros unir a todos los españoles que estén de acuerdo con la labor realizada por el general, sin que esto quiera decir que preconicen la Dictadura como sistema, sino únicamente como remedio excepcional en circunstancias críticas. Actuarán pues, dentro de la legalidad constitucional y dentro de ella aspiran a introducir aquellas reformas en la ley fundamental del país que permitan robustecer el poder ejecutivo.

No admiten las responsabilidades de la Dictadura como régimen, pero, en cambio, aceptan el esclarecimiento de todos los actos de gestión y recaban responsabilidad por las disposiciones legales.

Consideran que la inhibición sería equivalente a una cobardía y que es preciso continuar en sus líneas esenciales la obra de Primo de Rivera.

Profesores de Agrónomos repuestos en sus cargos

Por real orden y de acuerdo con el Consejo de ministros, se reponen como profesores de la Escuela de Agrónomos, los ingenieros don Luis Amorós, don José Pruna, don Manuel Blasco y don Bernardo M. Sagasta.

Por la misma real orden se invalida en los expedientes de los ingenieros don Antonio Philip y don Manuel Alvarez Ugena, la nota de corrección le excedentes voluntarios que se les había impuesto, en expediente instruído por el difunto señor Semprún cuando era gobernador civil de Madrid.

* * *

Ha sido recibido por el ministro de Trabajo el presidente de la Asociación de la Red Telefónica Interurbana. En esta entrevista trataron de los problemas que afectan a los profesionales de Teléfonos.

La colegiación de Agentes de negocios

Ha sido recibida por el subsecretario del ministerio de Economía, señor Pan de Soraluce, una Comisión de agentes de negocios de toda España, para reiterarle que sea un hecho las aspiraciones que persiguen, o sea la colegiación forzosa y la constitución de fianza.

La gestión del ex alcalde de Consuegra

El ex alcalde de Consuegra, don José García Puch, ha dirigido al pueblo que rigió en los últimos cinco años un manifiesto, del cual entresacamos los siguientes datos: el Ayuntamiento tenía en arcas cuando empezó su gestión el señor García Puch, 3.309,50 pesetas, y debía en total 198.682,84. Realizó varias obras, entre ellas la construcción de una nave en el Matadero, que importó 47.237,80 pesetas; conservación de calles, 35.587 pesetas; adquisición de una bomba de riegos e incendios y otras cosas, 14.000. Al cesar el señor García Puch, el Ayuntamiento de Consuegra tenía a su favor, según balance extraordinario 105.839,55 pesetas.

La medalla de oro del Trabajo para Sevilla

SEVILLA, 31.—El alcalde ha manifestado que había celebrado una conferencia telefónica con el ministro del Trabajo, el cual le manifestó que por especial encargo del Rey le comunicaba que había firmado el decreto concediendo la medalla de oro del Trabajo a la ciudad de Sevilla y el deseo expreso del Monarca de entregar él personalmente las insignias en su próximo viaje.

También dijo el señor Sangro que había llegado hasta él la noticia de que el Ayuntamiento de una importante ciudad de España había tomado la iniciativa de costear dichas insignias entre todos los Municipios españoles. El conde de Halcón, al dar la noticia, se congratuló de que se reconozcan los esfuerzos que han realizado las ciudades de Sevilla y Barcelona en la organización de sus Exposiciones, agradeciendo muy particularmente al Rey la deferencia de venir a entregar personalmente dichas insignias.

Despedida del infante don Carlos

SEVILLA, 31.—Ayer por la mañana estuvo en el Ayuntamiento el infante don Carlos para hacer una visita de despedida, siendo recibido por el alcalde, los tenientes de alcalde y numerosos concejales.

Una compañía de la Guardia municipal le rindió honores.

El Infante pasó al despacho de la Alcaldía y manifestó al conde de Halcón que iba a hacer esta visita de despedida de Sevilla en la persona de su alcalde. Lamentó que por deberes ineludibles tenga que separarse de Sevilla y agradeció las muchas atenciones que la ciudad les ha prodigado. El alcalde le contestó que la marcha de los Infantes causaba en la ciudad un verdadero y sincero sentimiento, patentizándole el cariño que aquí se les profesa. Al salir del Ayuntamiento numeroso público que había estacionado tributó al Infante una cariñosa ovación. A la una y media de la tarde se celebró en los salones de la Capitanía un banquete de despedida dado por los Infantes don Carlos y doña Luisa a las autoridades de Sevilla. Hubo dos presidencias. Una la ocupaba el infante don Carlos, con sus augustas hijas, y la otra la infanta doña Luisa con el infante don Alfonso de Borbón y el Cardenal Ilundain.

En la orden de la plaza de ayer se entrega el mando al gobernador militar, y el infante don Carlos hace público su reconocimiento a toda la guarnición por las facilidades y muestras de afecto recibidas durante su mando, expresando el sentimiento que le embarga al tenerse que separar de ellos.

—El alcalde ha publicado un bando invitando a los vecinos de Sevilla a que vayan a tributar una cariñosa despedida al infante don Carlos, que sale mañana por la noche para Madrid. A la despedida asistirá el Ayuntamiento en corporación.

* * *

ZAMORA, 31.—Los elementos republicanos de esta capital han celebrado una asamblea para constituir la agrupación republicana provincial con 150 asociados. Hubo discursos y se nombró el Comité del partido.

* * *

LA LAGUNA, 31.—Como caso único en esta provincia, el gobernador ha accedido al deseo unánime de esta Corporación municipal de designar sus tenientes de alcalde, a pesar de las peticiones de Municipio. La Corporación ha acordado solicitar de la presidencia del Consejo de ministros y del ministro de la Gobernación, se deje sin efecto la propuesta gubernativa, autorizándose al Ayuntamiento para que nombre sus tenientes de alcalde igual que en capital de la provincia y otras ciudades.

LA CONFERENCIA NAVAL

MARCANDO EL PASO

"Dallas News

Cuide usted su estómago porque es la base de su salud

Yo padecí también como usted, pero me curó el

DIGESTÓNICO del Dr. Vicente

VENTA EN FARMACIAS

¡Ya se sabe la fecha!

EL JUEVES 3 DE ABRIL

se estrena en el aristocrático

Callao

la sensación de la temporada cinematográfica

EL DESFILE DEL AMOR

por

MAURICE CHEVALIER

(el artista de moda)

Jeanette Mac Donal

(la voz de oro de Broadway)

Opereta PARAMOUNT

DE SOCIEDAD

Las Infantas de ejercicios

En las Esclavas del Sagrado Corazón están haciendo ejercicios espirituales las hijas de nuestros Reyes, sus altezas las infantitas doña Beatriz y doña Cristina.

Con ellas los hacen, sometidas todas al mismo régimen (muy severo, según nos dicen) un grupo de muchachas, que durante el resto del año son la gala de nuestros salones, entre ellas la marquesita de Santa Fe, condesita del Pedroso, vizcondesita de Rueda, Angelita Casa Real, María Teresa Monteagudo y su hermana, Conchita González de Gregorio, Isabel Luna, Rosario Oliva y bastantes más.

Fiestas diplomáticas

El encargado de Negocios del Japón y la señora de Arai, absequiarán el jueves con un té, en los suntuosos salones de la Legación, a gran número de sus amistades del Cuerpo Diplomático y de nuestra sociedad.

—El sábado obsequiarán con un té a sus numerosas amistades el primer secretario de la Embajada de Cuba y la señora de Arce.

Hoy martes recibirá a sus amigos el agregado naval a la Embajada de Francia y la señora Delaye.

Festival benéfico

El sábado, día 5, en el teatro de la Princesa, se celebrará, a las diez y media de la noche, una función de gala a beneficio de la Ciudad Universitaria, a la que asistirá la familia real, y en la que tomará parte el genial Rubinstein y la compañía de Camila Quiroga.

Petición de mano

Por la señora doña Dolores Ramírez, viuda del doctor Daza, y para su hermano, el doctor en Medicina don Juan, ha sido pedida a los señores Toro-Guerrero la mano de su bellísima hija María Consuelo.

Alumbramientos

La vizcondesa de Valoria, ha dado a luz un robusto niño, a quien se le ha impuesto el nombre de Alvaro, en el bautizo del que han sido padrinos sus tíos el conde de Lérida y la señora de Uribe.

—La señora de don Luis Berenguer Fusté, hermano del conde de Xauen, ha dado a luz una hermosa niña.

—La marquesa de Santacela, hija de los duques de la Vega, ha dado a luz dos niños.

Restablecida

De su pasada enfermedad lo está, habiendo salido ya a la calle, la condesa de Cerrajería.

Enfermos

La señorita Margarita Pedroso, se encuentra muy aliviada de la importante operación quirúrgica que en un Sanatorio francés hubo de sufrir.

Con ella se encuentran su madre, la condesa de San Esteban de Cañongo y su bellísima hermana Lolita.

—También está restablecida de su ligero accidente que le ha retenido en casa varios días, la gentilísima y simpática marquesita del Pedroso (Pepita Márquez de la Plata), hija de los marqueses de Casa Real.

Nombramiento

Ha sido nombrado profesor honorario del Museo de Ciencias Naturales, el ilustre prócer don Ricardo Duque de Estrada, conde de la Vega del Sella.

De Sevilla, don Tomás Ibarra y Lasso de la Vega, con su señora y bella hija Conchita.

De Bilbao, el marqués de Olaso.

—Llegó de Málaga el duque de Medinaceli.

—Ha llegado el capitán de la Compañía Transatlántica don Eduardo Fano Oyarbide, que tantas amistades tiene en Méjico, Cuba y España.

—La condesa de Welezeec, embajadora de Alemania, con su bella hija, regresó de Málaga.

Fallecimiento

Ayer falleció en Madrid doña Emilia Blanca Nasset y Grimond, cuyo cadáver será trasladado hoy, a las cuatro, al cementerio de la Almudena.

A sus familiares acompañamos en su justo dolor.

Esta madrugada falleció la virtuosa señora doña Casilda de Miguel y Viguri de Sánchez Blanco. Mañana, a las diez y media de la mañana, se celebrará el entierro, desde Alcalá, 41, a la Sacramental de San Isidro.

A su esposo, don Manuel Sánchez Blanco; hijas, doña Rita y doña Lucía; hijo político, don Luis Sánchez Blanco, enviamos la expresión de nuestro sincero pésame.

Aniversarios

Mañana es el cabo de año del fallecimiento de don Domingo Martínez Ruiz de Velasco, en cuyo sufragio se dirán misas durante varios días en diferentes templos de Madrid y provincias.

A su viuda, doña Pilar Fernández del Castillo, hijos y demás familiares, renovamos en esta fecha, nuestro más sentido pésame.

—El cinco del corriente se cumple el cuarto aniversario de la muerte de doña María del Pilar Girón y Aguirre, viuda de Marín, en cuyo sufragio se dirán misas en varios templos de Madrid y Pozo Parada (Alicante).

A sus hijas y otros familiares acompañamos en su renovado dolor.

MUNDO CATOLICO

Asamblea regional de la A. C. N. de P. en Vitoria

Reunión de la Junta Central de Acción Católica

Esta tarde, a las seis y media se reunirá en el Palacio de Cruda la Junta Central de Acción Católica.

* * *

VITORIA, 31.—Ayer se celebró en Vitoria una pujante asamblea de la Asociación Católica Nacional de Propagandistas. El sábado por la tarde llegaron de Madrid el presidente de la Asociación, don Angel Herrera, don José María Valiente, consejero de la Asociación y presidente del Consejo Central de la Juventud Católica Española.

Por la mañana, diez y ocho propagandistas de Bilbao, seis de San Sebastián, dos de Santander, uno de Logroño y diez o doce de Vitoria, entraron en retiro espiritual en el Colegio de los Corazonistas, retiro que fué sabiamente dirigido por el padre Orás.

A las cuatro de la tarde comenzó la asamblea regional. Para pedirla acudió el señor Obispo, que tenía a su derecha al hermano Rolland, rector del Colegio, y a su izquierda al presidente de la Asociación.

El señor Aguirre dió cuenta de la marcha del centro de San Sebastián, y el señor García del funcionamiento de la obra del Apostolado del Mar, cuya central está en Glasgow y que ha sido difundida por todo el mundo, aunque todavía existen en España pocos centros. Ahora se trata de fundarlos en San Sebastián y Bilbao.

El señor Valiente hizo un resumen sucinto de la marcha próspera de las juventudes católicas en España. También hablaron por Burgos, el señor Gonzalo Soto; por San Sebastián, el señor Herrero; por Santander, el señor Pérez Canales; y se expuso la labor que realiza la Asociación de Padres de Familia.

Después pronunció el señor Oreja un breve discurso sobre "El alma de la Acción Católica". El señor Herrera dió cuenta del resultado de su reciente viajes de propaganda y anunció los planes que existen para el verano y otoño próximos. Por último, el señor Obispo dirigió a los reunidos breves palabras de gratitud y aliento.

A las seis y media de la tarde tuvo lugar en el salón de la Casa Social Católica, y presidida también por el Prelado, una conferencia del señor Herrera sobre Acción Católica. El salón estaba totalmente lleno, en su inmensa mayoría, de hombres.

Después de la conferencia se reunieron los elementos de Vitoria con los de Madrid para tratar de constituir el Centro de Propagandistas.

* * *

TOLEDO, 31.—El Cardenal Primado, doctor Segura, ha iniciado hoy el período anual de conferencias cuaresmales. Por la mañana, de seis a ocho, y por la tarde, de seis a siete, para señoras, en el salón de Concilios del Palacio, y para caballeros de ocho a nueve de la noche, en la Catedral. El plan de estas conferencias es el mismo que en años anteriores.

En esta primera noche hay buen número de hombres de todas las clases sociales. El Cardenal, en la instrucción doctrinal, dice que tan grata impresión le dejaron las horas pasadas en los dos años precedentes, horas de luz y horas de cielo, que anhelaba estas de ahora, que pueden llamarse horas de paz, paz de la tierra, prenuncio de la paz del Cielo y de la paz interior de las almas. Ha elegido para estas conferencias temas de perenne actualidad. Habla del capítulo 17 del libro de la Sabiduría, en el que se describe el tormento del pueblo egipcio empavorecido, mientras el pueblo de Dios, circundado de luz, oía a los egipcios y no los veía. Repetición exacta de este castigo es el que Dios envía a los poderosos de nuestros tiempos.

El cambio de la situación política —dice el Cardenal— ha recrudecido las antiguas y mal contenidas pasiones de los enemigos de la Iglesia. Leyendo la Prensa de estos días he visto cómo se esparcen esas tinieblas por nuestra patria. He leído gravísimas afirmaciones sobre la naturaleza, poder y atribuciones de la Iglesia, divulgadas por toda España. Y ese veneno lo han bebido, quizás, millares de jóvenes y de niños. Por eso he adoptado para estas horas de paz el tema de la Iglesia, tan perseguida de sus enemigos, tan traicionada de sus malos hijos, tan desconocida de los extraños y tan amada de sus buenos hijos. El tema es la Providencia divina. Acaba el mundo de escuchar horrorizado—dice—la voz enérgica del Pontífice en su carta al Cardenal Vicario de Roma, denunciando los horrores de la república soviética de Rusia. Toda la Prensa ha publicado detalles de la campaña que viene llevando a cabo en Rusia para arrancar hasta el nombre de Dios de toda la tierra. El Cardenal Obispo de Breslau ha denunciado el naciente peligro de invasión de esa corriente, que amenaza devastar el mundo; sus ecos salpican ya a aquellas diócesis próximas a Rusia. Expone detalles de la campaña de los sin Dios, encaminada principalmente a destruir la fe en la Providencia divina.

Dice que hablará de la Providencia no como teólogo, exponiendo al doctrina, ni como historiador, ni como literato, sino paternalmente, en fama, en el aspecto más atrayente y más enternecedor, bien seguro de que el auditorio saldrá fortalecido en su fe.

Terminada la parte religiosa, el Cardenal en las observaciones, partió que en su último viaje a Roma el Papa, a quien había presentado los ejemplares de las conferencias cuaresmales de los años anteriores, le dijo muchas noticias de ello y que le rogaba que a su regreso transmitiera a los fieles toledanos su felicitación por la oración y asistencia que prestaban a estos actos y su bendición especial. El Cardenal Segura dió hoy la bendición papal.

BIBLIOGRAFIA

Actualidad Monetaria Española

Por el Padre Joaquín Azpiazu, S. J.—Del "Fomento Social", Doctor en Derecho y Filosofía y Letras.—4 pesetas en librerías.—"RAZON Y FE".—Santo Domingo, 14.—MADRID.

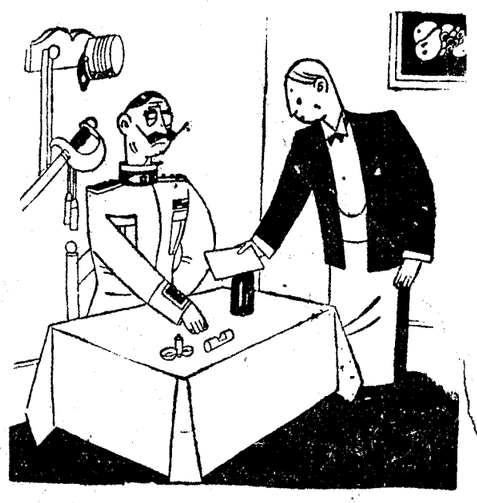

—¡Oiga, camarero! ¿No habrá llevado usted mi filete a la zapatería?

—¿Por qué, señor?

—Porque como a mí me ha servido usted un pedazo de suela.

("Il Travasso", Roma.)

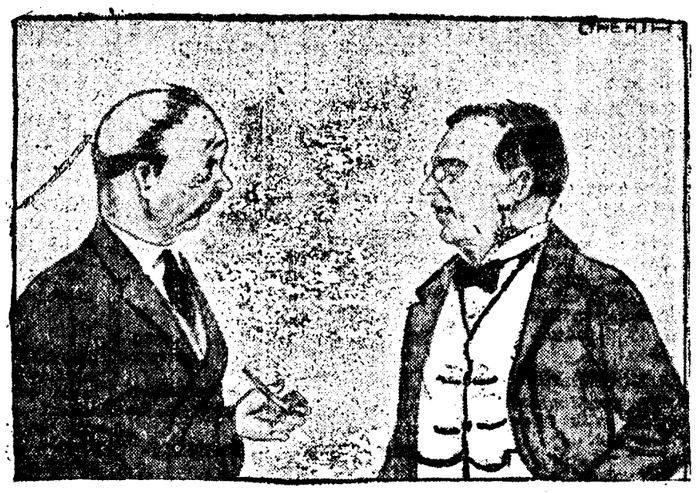

—Pues sí; de recién casados, cuando yo volvía a casa borracho, mi mujer se creía que estaba enfermo, y ahora, si alguna vez vengo enfermo, se cree que estoy borracho.

("Sydney Bulletin", Sydney.)

—¿De quién habrá sacado esa muchacha esos colores tan bonitos?

—De su padre.

—¿Es hombre de buena salud?

—No; es droguero.

("Everybody's", Londres.)

Dice el ministro de Fomento

El ministro de Fomento llegó a Madrid de regreso de su viaje a Zaragoza. Marchó directamente a su despacho oficial, donde recibió a los periodistas. Les dijo que traía del viaje una gratísima impresión. Ha sido un viaje verdaderamente hermoso, pues por todas partes he podido apreciar un entusiasmo y una sensatez en las gentes, que permitirán atender las necesidades de la Confederación con arreglo al criterio económico del Gobierno. Como característica de este viaje—agregó—he podido observar la unidad de sentimientos en ideales entre dos regiones tan diferentes como Aragón y Cataluña. Ambas regiones se han igualado en sentimientos de cariño, cortesía y de espíritu.

El ministro repitió que el plan de la Confederación se atemperaría a las disponibilidades económicas. Y terminó diciendo que en todos los puntos que recorrió recibió a comisiones para exponerle distintas peticiones de sus localidades, las cuales procurará el Gobierno atender.

pectáculo ejemplar. Una masa, que es tan grande como permite el amplio coso, aplaude frenética. El ministro, desde el balcón consistorial, oye, conmovido, una sardana. Después habla palabras de honda emoción. El orador, reposado y frío, vibra al decir que la realidad de sus problemas y sus deseos convence y subyuga. También—él hará lo posible—el deseado riego para sus campos. El Canal de Urgel llevará hasta su ruedo la bendición de su agua. Sería mezquino pensar que fué esta promesa lo que hizo aunar en un solo grito de amor el viva triplemente repetido con que se aclamó a Cataluña, a España y al Rey. Es que el pueblo que quiere trabajar se sentía correspondido en su anhelo de esfuerzo por la Patria.

Y de nuevo los vivas tronaron, mientras pasaban y pasaban Comisiones de cerca de 60 pueblos, que, con su prosodia exótica y dulce, pedían al ministro Agua, Riegos, Confederación.

Una merienda que, como el almuerzo, era una lección del nuevo sentir (todos sus vinos y platos eran españoles), nos hizo detenernos un rato.

A pesar de ello—ya bien de noche—al bajar la comitiva, la solemnidad de la Marcha Real era cortada por los vivas unánimes de la multitud. ¡Cabezas recias que, descubiertas gritabais porque os dejaran trabajar técnica y fructíferamente, yo no os olvidaré nunca! Por vosotros pasa el camino ideal de la nueva España.

En Lérida

Llegamos a Lérida cerca de las nueve. El ministro descansó un poco en el Gobierno civil, donde fué visitado por las autoridades.

Cenamos en la estación. Al regreso el ministro me recibe en el "break".

No oculta la satisfacción por la visita. Las ideas que ya antes de su marcha expuso en EL DEBATE, han arraigado en sus convicciones. La Confederación es una obra viva y fuerte que está en marcha. Lo único que se debe estudiar es el modo de mejor financiar esas empresas, que tienen vida propia y que no deben pesar sobre el crédito de la nación.—Antonio Bermúdez Cañete.

NUEVO INSTITUTO DE HIGIENE EN VALENCIA

Se presenta enviado un administrador de Correos desaparecido. Lego para los centros benéficos de Zaragoza. Ajo de veinte mil pesetas en Vigo.

EGLO DEDR. MIRALLES A BARCELONA

DEL DOCTOR MIRALLES A LA CIUDAD

ONA, 31.—r se celebró en los de Pedes una de las escas entas de la ciudad, bendición un monumen- de hierro el Obispo, doc- s, regala Barcelona y que nplazado los jardines, co- lo de su o por la diócesis na.

or la mña, en el Palacio ricultura, celebró el acto itectos es del citado pa- ir la lá homenaje a uno ecido rtemente, don Ma- . Asistiucho público y re- nes de dades. Hablaron el de la ación de arquitec- anuel Vi y el barón de Es- e pidióe el Ayuntamiento te Pal, después de la Ex- para qun él puedan cele- sivas osiciones de produc- tierra, e tanta riqueza re- El cosal señor Massó, en ión decalde, pronunció un e clogdel arquitecto falle- minó ndo que el gran Ma- como artista y como un

DEAS DIPUTACIONES SCAS

, 31.—añana se celebrará en ción a reunión de las tres cos ongadas, para tratar de e a n a las tres provincias. e h elebrado el entierro del Bé , señor Cerip, con asis- las oridades y cuerpo con-

CA DE MILIA EN BILBAO

, 31.—Con toda solemnidad se ado er mañana la inaugura- Ca de Familia, fundación de oci instalada en la Caja de Munpal, y encaminada a pro- uniecuado, económico y con- hospaje a señoritas estudian- dead, etc. Presidieron el acto ridad y asistió también la seño- ti, ppulsora en España de esta ceros. La plausible obra que fnar la Caja de Ahorros Mu- tanstalada en un "chalet" de ez Galdós.

"BREMEN" A LAS PALMAS

, 31.—Al amanecer marchó con Palmas el hidroavión super- n "Bremen", que despegó Los tripulantes fueron des- el director y personal de nautias, representaciones de las des, olonia y cónsul de Alema- público.

* * *

PALMAS, 31.—A las dos de la aró normalmente en la bahía de "hidro" alemán que salió esta de Cádiz. El aparato evolucionó ciudad. Los tripulantes fueron por las autoridades y público.

SENTA UN ADMINISTRADOR CORREOS DESAPARECIDO

ODO, 31.—Se ha presentado a las des Diego Benítez, administra- Correos de Llanes, que hace dos desapareció al llegar los inspec- que descubrieron un realizado por aquél de unas Benítez llegó en estado la- una pierna sangrando y stó que cuando huyó so- 50 lesetas, que le sirvieron trasladarse a Madrid, donde llevó ble. Por temor a ser de- emprendió el viaje a pie hasta la. Entró en la Redacción de "O Siglo" gracias a la recomendación de nte el temor de ser de- cia de la Embajada re- a Madrid, y desde aquí andando nes. Ha ingresado en la cárcel.

ASAMBLEA ACCIDENTADA

NTEVEDRA, 31.—Ayer se celebró aria para tratar de va- asuntos, en- e ellos de la elección Se originaron debates en alborotos, suspen- presidente, sin efectuar- o del nuevo Comité de

SUCESO DE MANCERA DE ABAJO

LAMANCA, 31.—Sigue siendo objeto chos comentarios el suceso miste- ocurrido días pasados en Mance- Abajo. El médico forense, por ór- del juez instructor de la causa, nuevamente a Rita Hernández. ez de Pe randa se personó en era y tomó declaración a la pa- El marido de ésta, Angel Marti- ha sido conducido a la cárcel del Acerca de las diligencias se guar- an reserva. El marido, aunque acu- por su mujer, sigue negando su pación en el hecho, y los testigos s declaraciones aseguran que el nio se llevaba bien. Angel, antes conducido a la cárcel, negó que él y su mujer surgiera ninguna a, ni por el almuerzo, ni por el como se decía.

MARINERO AHOGADO

LUCAR DE BARRAMEDA, 31.—Cuando trabajaba en alta mar a bordo de un vapor pesquero, el marinero José López Velázquez, recibió un golpe del velamen, cayendo al mar. Cuantos trabajos realizaron sus compañeros para salvarlo fueron infructuosos.

NUEVO INSTITUTO PROVINCIAL DE HIGIENE

VALENCIA, 31.—El pleno de la Diputación ha aprobado el proyecto y presupuesto del nuevo Instituto provincial de Higiene, que se construirá en un solar detrás de la fábrica de tabacos.

—Una gitana yogoeslava ha denunciado que su compañera María Ris ha raptado a una hija de la primera, obligándola a contraer matrimonio con un hijo suyo, según los ritos de la tribu. Los contrayentes cuentan quince y diez y seis años.

—En una taberna de la calle de Sagunto, discutían sobre política varios individuos y pronunciaron frases contra el general Primo de Rivera, saliendo en su defensa un paisano del general, Domingo Jiménez, que salió desafiado a la calle con otro individuo. Pero acudieron los restantes, que estaban en la taberna y la emprendieron contra Domingo que resultó con varias lesiones.

HOMENAJE AL INSPECTOR DE SANIDAD INTERIOR

VALLADOLID, 31.—Las clases sanitarias de la provincia obsequiaron ayer con un banquete al nuevo inspector de sanidad interior, don Román García Durán, con motivo de su reposición en dicho cargo, del que había sido desposeído hacía tres años.

Asistieron el gobernador civil, el alcalde, el presidente de la Diputación provincial, los decanos de Facultad de Medicina, los médicos de la Beneficencia municipal y provincial, el presidente del Colegio de Médicos y unos ciento cincuenta comensales. Se recibieron numerosas adhesiones, entre ellas la del director general de Sanidad, doctor Palanca. Brindaron el alcalde, don Federico Santander, y el gobernador civil. Terminada la comida, casi todos los comensales se dirigieron en automóviles a Medina de Rioseco, donde, con asistencia de las autoridades locales, se inauguró la brigada sanitaria de aquel partido judicial.

LEGADO PARA CENTROS BENEFICOS

ZARAGOZA, 31.—Don Federico Lambán, fallecido recientemente, ha legado cerca de 400.000 pesetas para quince centros benéficos de Zaragoza.

—A la salida del puente de piedra, en el cruce del paseo del Ebro, un automóvil de la matrícula de Guadalajara, conducido por Juan Artigas, y ocupado por su propietario, Manuel Mois, atropelló al niño de nueve años Félix Tornadijo. Conducido en él mismo automóvil a la Casa de Socorro, se le apreciaron heridas de gravedad. El chofer quedó detenido y el dueño del vehículo siguió el viaje, acompañando a un demente que llevaba a Lérida para recluirle en un manicomio.

SE SUPRIME LA CONCESION DE GRADOS DE DOCTOR EN LA U. DE ZARAGOZA

La "Gaceta" de hoy publica una real orden de Instrucción pública disponiendo quede en suspenso la autorización que para la concesión de grados de doctor se confirió a la Universidad de Zaragoza por real orden de 3 de abril de 929, publicada en la "Gaceta" del día 5 de dicho mes.

ESTUDIANTES

Economizaréis dinero e iréis elegantes vistiéndoos en la CASA SESEÑA, que es la más surtida, elegante y económica de Madrid. **Cruz, 30, y Espoz y Mina, 11. Unica sucursal, Cruz, 27. Teléfono 11987.**

IMPORTANTE.—Presentando este anuncio se rebaja el 10% del precio convenido.

El censo en Norteamérica

WASHINGTON, 31.—El día 2 del próximo mes de abril darán comienzo las operaciones del censo.

EL "EUROPA" NO PUEDE BATIR OTRA VEZ EL "RECORD"

NAUEN, 31.—Se han recibido noticias del "Europa" diciendo que las tormentas reinantes en el Atlántico le impiden intentar batir de nuevo el "record" de viaje.

Una nueva ley de Prensa en Checoeslovaquia

PRAGA, 31.—El periódico "Prager Presse" anuncia que el ministro de Justicia ha elaborado ya el nuevo proyecto de ley de Prensa, que se presentará, para su aprobación, a los grupos parlamentarios.

FIGURAS DE ACTUALIDAD

Ramón Lafuente, capitán del Athletic de Bilbao, equipo que se ha clasificado campeón de la Primera Liga sin sufrir ni una sola derrota

Muere el comandante Ramos jugando al polo

RECIBIO UN ENCONTRONAZO CON OTRO JUGADOR

Se celebraba el primer partido en el campo construído recientemente

SEVILLA, 31.—Cuando ayer por la tarde se jugaba un partido de polo amistoso entre el equipo del regimiento de Caballería de Alfonso XII con otro civil, el caballo que montaba el señor González de la Peña, echóse encima del que montaba el comandante de Artillería don Luis Ramos Winthuysse. A causa del encontronazo recibió el comandante Ramos un terrible golpe en la cabeza y cayó al suelo conmocionado. También el señor González de la Peña fué arrojado al suelo, aunque no sufrió ninguna lesión.

El príncipe don Carlos, hijo del infante don Carlos, que estaba presenciando el partido, recogió al comandante Ramos y lo condujo en su automóvil al puesto de socorro de la Cruz Roja de la Exposición, en cuyo centro se procedió inmediatamente a hacerle la respiración artificial.

La noticia se divulgó en seguida por todas partes, y la infanta doña Isabel que estaba en una sesión de cinematógrafo, al enterarse de lo ocurrido, salió en dirección al pabellón de la Exposición para atender al herido. A las diez de la noche el comandante Ramos falleció sin haber recobrado el conocimiento. El Juzgado militar se personó en el pabellón de la Cruz Roja, y después de tomar declaración ordenó que el cadáver fuese trasladado al Hospital Militar.

La muerte del comandante Ramos ha sido muy sentida, pues contaba con grandes simpatías. Tenía cuarenta y dos años, y deja viuda y tres hijos pequeños.

Este partido era el primero que se jugaba en el nuevo campo de polo recientemente construído, cuya inauguración se celebrará en breve.

Esta tarde, a las cinco, se verificó el entierro. Asistieron numerosas Comisiones de todos los Cuerpos, autoridades y numerosísimo público. Se han recibido muchos telegramas de pésame de toda España.

CEBE ZUMO DE UVAS

MUERE EN ACCIDENTE DE "AUTO" UN HIJO DE "ARMANDO GUERRA"

En la carretera de Guadalajara, cerca de Cifuentes, murió ayer, a consecuencia de un accidente automovilístico, el oficial de la Escuela Naval, don José Martín Gil, hijo del coronel Director del Colegio de Huérfanos de Estado Mayor,

DON JOSE MARTIN GIL

don Francisco Martín Llorente, "Armando Guerra".

A las nueve de la mañana salieron de Madrid, ocupando un coche de su propiedad, el señor Martín Llorente, su señora y sus dos hijos. Iban acompañándoles en otro coche don Guillermo Koehler y su señora. El objeto del viaje era cumplir una promesa que "Armando Guerra" había hecho a la Virgen de la ermita de Azañón.

El viaje se desarrolló sin dificultad, hasta llegar a una bifurcación de la carretera, cercana ya a Cifuentes, donde, por ser el cruce en ángulo recto, hay que tomar una curva muy cerrada, encima de un barranco, sin pretil ni defensa alguna. Marchaba delante el coche de "Armando Guerra", que iba a poca velocidad. Al llegar a aquel sitio, y sin que puedan explicarse la causa, el coche se desvió y penetró en la cuneta.

Los señores de Koehler, que iban a un kilómetro de distancia, al no ver en la ladera opuesta, por la que trepa la carretera, el coche del señor Martín Llorente, sospecharon que habían confundido la carretera. Pero al rebasar la curva se presentó a sus ojos el espectáculo. Sin pérdida de tiempo y ayudados por un campesinos, procedieron a sacar al señor Martín Llorente, a su señora y a su hijo Francisco, que sólo presentaban ligeros magullamientos.

Por desgracia, debajo del coche, que no había llegado a volcar por completo, se encontraba el otro hijo, José, que al ver que el coche se iba a la cuenta trató de saltar. Pero le faltó tiempo y quedó aprisionado de tal forma, que se fracturó la base del cráneo.

En el coche del señor Koehler se trasladó al herido a Cifuentes, donde dejó de existir a los pocos minutos. Tanto el médico de Cifuentes, como el juez y otras autoridades, prestaron asistencia, con grandes muestras de hospitalidad, a la familia del difunto.

En la tarde de ayer lunes, fué trasladado el cadáver a Madrid, desde la casa del médico de Cifuentes. A esperarle salieron don Angel Herrera, director de EL DEBATE, y don Fernando Martín Sánchez, quienes encontraron a la fúnebre comitiva en la carretera, cerca de Torija.

A las cinco y media de la tarde recibió cristiana sepultura en el cementerio del Este, el cadáver del infortunado oficial. Allí estaban algunos amigos íntimos de la familia, que se habían enterado de la desgracia.

Enviamos nuestro pésame más sentido a "Armando Guerra", a su señora y a su hijo Francisco. "Armando Guerra", compañero nuestro muy querido, a quien cariñosamente designamos por el seudónimo que ha sabido hacer popular y prestigioso en sus atinadísimas crónicas militares, sabe bien cuánto nos duele la tremenda desgracia que acaba de sufrir. Elevamos a Dios una oración por el alma de don José Martín Gil, muerto en la flor de la juventud.

España, último baluarte espiritual de Europa

"Orgullosamente ha mantenido las enseñanzas de la cultura católica, monárquica, clásica

UN ARTICULO DEL "JOURNAL DES DEBATS"

(De nuestro corresponsal)

PARIS, 31.—"Le Journal des Débats" publica en su primera página, en la sección de día tras día, bajo el título de la palabra española "Descalzo", un artículo que firma Valery de Moriés. Traducimos los siguientes párrafos:

"Primo de Rivera está vestido en su lecho con el hábito monacal de la orden del Carmelo, estameña, capuchón blanco y los pies desnudos en las sandalias. Este dictador es un hombre que ha colmado su vida con su potencia personal. Nadie sabe si fué soberbio, pues haría falta penetrar el secreto de su alma, de la cual sólo conocemos sus manifestaciones. Por lo menos, acumuló alrededor de él, de él personalmente, los signos de la fuerza y de la dominación. No detentaba el poder porque lo hubiera heredado o porque le hubiera sido confiado, sino porque lo había cogido. Se había apoderado por su propia voluntad de lo que una opinión tímida atribuye al pueblo: la soberanía. Ni pedía pareceres ni se sometía a consejos. Decía: "Yo quiero."

Este hombre ha muerto. Y he aquí que desea ser revestido con el ropaje de la penitencia y de la humildad. No es ya nadie sino una criatura que implora misericordia. Que el monje que toda su vida vivió en la sombra de una celda se desvanezca así en la muerte nos parece natural. Pero que el jefe voluntario que impresa su huella violenta en un pueblo quiere confundirse así en un anonimato, cuya negación personificó, debe constituir algo grande. Es el sino de una raza. España permanece como un tónico de Europa, orgullosamente ha mantenido las más altas enseñanzas de la cultura católica, monárquica y clásica.

Releed la referencia que nos dejó fray José Sigüenza del último momento de Felipe II: El horror se desvanece para dejar sitio únicamente al respeto. Un cirujano debe abrir el tumor al Rey. Quiere éste último que la operación acaezca el día de la Transfiguración y para calmar las atroces sufrimientos hace que le lea su confesar la Pasión, según San Mateo. El mes último de la enfermedad desborda su trágica grandeza. Felipe II quiere tener bajo sus ojos el féretro que ha de recibirle. Agota a sus cuatro capuchinos por su sed de alientos espirituales y no se piensa ni de día ni de noche más de que aliviar su alma por encima de las torturas que aniquilan su cuerpo. El Rey honraba así a su manera a un nombre vivo.

Querer vivir y saber morir. Destakuemos suscitamente la permanencia de esta alta tradición. Nuestra civilización europea es ante todo espiritual. A causa de ello es tan violentamente acometida por quienes no ven el progreso, sino en la riqueza y en el lujo. A todos los Mrs. Dodsvorth, a todos los míster Babbithh dedicamos el cuadro de este dictador que, según su última voluntad, yace padre y los pies desnudos a imagen de un carmelita descalzo.

UNA PELICULA PROHIBIDA

La película francesa de carácter histórico "El collar de la Reina", donde se alude a las relaciones entre Inglaterra y Francia en el siglo XVIII, fué prohibida por la censura del Gobierno británico; pero, al fin, se ha accedido a su proyecciones ante un público de invitados el miércoles, a la una y media, en el Palace Teatro de Londres. Según el "Daily Mail", la Comisión de censura ha autorizado esta representación privadvda a título solamente de ensayo y previa la supresión de escenas donde la heroína es maltratada y azotada.

LOS TOROS

La Junta directiva y un numeroso grupo de la Sociedad protectora de animales de Niza se ha trasladado a Grasse, en donde se había anunciado una corrida de toros en la que recibirían muerte dos animales. La Sociedad costeó "autos" grises a los asociados que quisieran ir a la protesta. Intervinieron éstos cerca del alcalde, pero la corrida se celebró con gran público. La Sociedad protectora de animales de Niza ha cursado un telegrama, no solamente al ministro del Interior, sino también al ministro de la Guerra, pues la asistencia al espectáculo de una banda militar parecía dar a ésta un carácter de oficiosidad.—**Daranas.**

Ha muerto la hermana de Pío X

Era el único superviviente de la familia

IBA A CUMPLIR 84 AÑOS

ROMA, 30.—A las cuatro de la tarde ha muerto María Sarto, hermana del Pontífice Pío X y única superviviente de la familia. La asistieron en sus últimos momentos su sobrino, monseñor Parelin, y otros dos parientes.

La noticia fué comunicada al Pontífice y al jefe del Gobierno italiano. El cadáver ha quedado en la capilla ardiente, instalada en la misma modesta habitación que ocupaba la difunta y en la que vivió muchos años y estuvo enferma cinco meses. Velan el cadáver religiosas dominicas. Hoy hace exactamente cuatro años que murió su hermana Ana.

Los funerales serán costeados por la Santa Sede y se celebrarán el miércoles en la parroquia del Espíritu Santo. Después el cadáver será transportado a su ciudad natal de Riese, para ser depositado en la tumba de la familia que hizo construir Pío X.—**Daffina.**

* * *

N. de la R.—María Sarto nació en Riese el 26 de abril de 1846. Era la tercera de las seis hijas que tuvo la familia Sarto. Pío X era el mayor. Las hermanas de Pío X rompieron la tradición que hace nobles a los parientes del Pontífice. Vinieron a Roma a vivir cuando su hermano fué nombrado Papa, pero siempre modestamente.

Fuerales por Primo de Rivera en San José

Oración fúnebre de don Ismael Orduña. Una enseñanza fundamental: elevar la vida a un plano universal, entregándose al ideal patrio. Contraposición a la hipocresía irreligiosa, causa de nuestra decadencia moral y ciudadana.

UN DESFILE NUMEROSO ANTE LA TUMBA

En la iglesia parroquial de San José se celebraron ayer por la mañana solemnes funerales en sufragio del alma del general Primo de Rivera, ofrendados por la Unión Patriótica. En la presidencia figuraban los ex ministros de la Dictadura, el señor Gabilán y José Antonio, Miguel y Fernando Primo de Rivera. En reclinatorios contiguos figuraban familiares de Primo de Rivera, y entre ellos sus hijas, Pilar y Carmen, acompañadas de varias damas de su intimidad.

En asientos especiales estaban gran número de personas, que tuvieron cargos durante el período dictatorial, y el resto del templo se hallaba atestado, lo mismo la nave central, hasta la puerta, que las capillas laterales, de fieles de ambos sexos.

Ofició el párroco de San José, y terminada la misa, subió al púlpito don Ismael Orduña, canónigo lectoral de la Catedral de Málaga, que pronunció la oración fúnebre.

La oración fúnebre

Ante la desgracia irreparable y el hecho brutal de la muerte, dice el orador, la naturaleza humana, por sus propios impulsos no sabe sino callar y llorar. Pero para el hombre cristiano tiene la muerte un sentido dinámico, vital, aliento y consuelo para los que quedan, esperanza para el que muere.

Todo porque en la muerte ve también la finalidad que gobierna todas las cosas y no le parece la muerte sino como el hecho de recoger y plasmar con la mueca cadavérica, las ideas, los hechos, los deseos de una vida que perdura perenne; vacía y muerta si en la vida no ha sido más que espuma; feliz si ha sido agua viva. Al morir se acrecientan las energías permanentes; fenece lo caduco, lo imperfecto, lo falso; renace lo permanente, lo perfecto; reviven inteligencia y voluntad.

Por eso mismo no podemos mirar con indiferencia ni estérilmente la desaparición de vidas de relieve como la del general Primo de Rivera. Y no nos toca sólo hablar del consuelo cristiano, sino sacar enseñanzas de provecho general. Como el panorama del mundo no se comprende, pisando el bajo suelo, y hay que remontarse a las montañas para abarcar su armonía de contornos, su unidad de curvatura, así las vidas grandes necesitan para ser bien observadas remontarse siglos, o al menos, la separación de la muerte. En vida no hacemos sino tocar su piel, chocar con sus intereses y afectos; no logramos abarcar el panorama de su virtud y grandeza.

La enseñanza fundamental

Pero la vida, no particular y anónima, sino la vida pública del marqués de Estella ofrece una ejemplaridad destacada para amigos y enemigos, para los que le ensalzan y para los que le denigran; una enseñanza humana, cristiana, de aplicación universal para todos nuestros actos, porque Primo de Rivera fué hombre que supo salir de la vulgaridad de una vida estéril durante cincuenta años, a realizar algo público y social, tras una idea desinteresada, sacrificando intereses, relaciones, salud y vida ante esa idea y ese propósito de ennoblecer y engrandecer a su patria. Otros valores podemos desconocerlos; éste es el substancial: elevarse a un plano de universalidad, entregarse a un ideal, momento cumbre origen de todas las grandezas, de todas las santidades, acción que, sin duda, tendrá su premio. Este significa recoger en un puño, estrujar la propia vida en algo que no nos interesa directa y personalmente.

La Patria no es, so pena de aniquilamiento, algo que vemos como contractual, sino como necesario y superior al círculo en que nos movemos; algo que nace del instinto de sociabilidad, que Dios gobierna y que cuaja y plasma en el ser Patria, que una vez existente debe aparecer como necesario e indiscutible.

Es, además, un ideal santificador. Jesucristo dió prueba de él, prueba llena de ternura, al llorar sobre las murallas de Jerusalén. Contiene justicia y se halla impregnado de piedad. Es virtud santificadora, como toda virtud que no contradice, ni se desliga de la virtud suprema del amor de Dios. Como breviario y programa de todo hombre público, para éxitos y fracasos, debía figurar el hecho de que toda actividad honesta y racional, puede, en su expansión, significar martirio, siempre que reconozca la idea de Dios. La Iglesia reputa mártires, aunque no los lleva a los altares, a todos los que mueren por causa justa, sin desvincularse de la causa por excelencia, que es Dios. Y esos sacrificios ennoblecen delante de Dios, son como un bautismo de sangre que borra y lava culpas de la vida.

Venció al pesimismo

Considera los estímulos que movieron y los fines que persiguió el general Primo de Rivera. Quiso salvar al país del desorden y de la desarticulación, quiso salvar a la Patria, para cuyo fin ya un pensador no católico, pero que tenía raíces muy españolas, sostuvo que era necesario un cirujano. Vió el dictador que el país se desarticulaba, su apartamiento regionales, que los individuos, base de la nación, no gozaban de seguridad ni en sus vidas; que el odio, aunque fuera animado por raíces de justicia, era el que gobernaba y regía y mandaba. Y como mal supremo, no la cobardía, la vileza del "no sé", "no puedo"... "España no tiene remedio": él desanimó, el pesimismo y amilanamiento de los españoles. Y contra todo eso se levantó y esos males venció Primo de Rivera, aunque el cauterio fué tal vez duro e injusto en ocasiones. Fué el deseo, la fuerza el poder, al servicio del querer y poder salvar la Patria; ley histórica, fundada en derecho.

Pero la Patria no vive aislada; las naciones tienen convivencia y no basta el orden interno, sino que se ha menester libertad y honor externo. Por circunstancias fatales habíamos perdido el eje interno y externo. Las madres engendraban hijos para enviarlos a la muerte, y el país producía para que el oro fuera sal del desierto, convertido en polvo, amasado con lágrimas por muertes gloriosas; pero sin fruto. Estábamos cohibidos, encadenados; la tierra que debía ser punto de apoyo de nuestra expansión, se convertía en eje de nuestra vida. El brazo de Primo de Rivera, con la colaboración de todos—el apoyo no se manifiesta tan sólo en el voto, sino en el aplauso, y aún en el silencio—, conjuró el problema de Africa, restaño las heridas sangrantes Perdimos el sello de incapacidad histórica; demostramos que podemos y sabemos vivir, como secularmente lo habíamos probado gloriosamente.

El despertar social

Otra lección nos dió, humana, liberadora, profundamente cristiana; que el gobierno no se funda en la conquista y conservación del poder, que si esto es indispensable, hay que ir más allá, a infinitas actividades sociales, a la verdadera substancia social ,a los verdaderos bienes; nos hizo ver que la ley no lo es todo, por perfecta que sea, como pretenderig la herejía socialista. Ni siquiera la ley de Dios, perfectísima, es capaz de redimirnos sin nuestra cooperación.

Precisamente, de aquí nacen, quizás, todos sus errores e injusticias. Quiso ser fuente de todo; su buen deseo le llevaba a tocarlo todo, a una intromisión en todas las actividades, a tocar todos los resortes. Erró, porque los medios no eran adecuados a los fines; pero queda la idea ejemplar de que es preciso despertar todas las energías creadoras. Y ahora es el momento de actuar para desarrollar el espíritu ciudadano. La falta de éste, si fué nuestra ruina, podrá serlo más en adelante, a medida que el país progrese y crezca la democracia y sean más amplios los horizontes. Antes se actuaba en una nación muerta; hoy, la conciencia ciudadana despierta, todos nos damos cuenta de la importancia de la vida colectiva para nuestros intereses, para nuestros ideales.

Esta idea social absorbía a Primo de Rivera. De ahí esas a moda de pastorales gubernamentales, con todas sus equivocaciones. Tenía del gobierno una idea de artista y no de simple técnica.

Fe religiosa

Y no desvirtuó su actuación de la Fe, más sentida que conocida con el progreso intelectual de un gobernante; Fe traducida en la oración que prepara sus caminos de Barcelona a Madrid, y de Tetuán a Alhucemas; Fe quizá a veces soterrada por el pecado o la indiferencia, pero no desmentida. Tuvo un sentido especial y nuevo al incorporar sus sentimientos religiosos a la vida pública. Dios es el origen de todo orden individual, familiar, y lo es también del colectivo, del poder público. Pero hombres de conciencia religiosa se olvidan de proclamarlo en la vida pública. Y esta hipocresía de los españoles, católicos en su interior, origen de nuestra decadencia moral y ciudadana, la abatió valientemente el marqués de Estella. Dios es el sostén del poder público, el estímulo mejor para los deberes ciudadanos; pero al proclamar esto, parecía relevado en los últimos años a los países protestantes.

Primo de Rivera lo proclama sin temor; exhibe su fe, y al vencer en Marruecos, envía aquel telegrama tan sobrio—en contradicción con otras de sus manifestaciones escritas—recordando que la victoria es mariana, coincide con una fiesta de la Virgen a la que había pedido antes, como muchas madres, el triunfo de las armas españolas.

Esta religiosidad es esperanza, dice, de que mis palabras no son estériles ni huecas; de que van dirigidas a un alma en plenitud de vida, máxime cuando antes de abandonar a España—no sabemos si en su pensamiento pasajera o definitivamente—quiso saldar sus responsabilidades con Dios, entegrarse a él, confesando humildemente sus culpas, sus injusticias, sus faltas. Así como restauró su vida, cincuenta años estéril, a plano universal y suficiente, también nació sin duda a la vida nueva espiritual, sobre todo ante ese acto de afirmación reconociendo a Dios por Juez y Señor.

Ha podido exponer a Dios, que si le negó por flaquezas y debilidades, nunca se avergonzó de él; que reconoció en Cristo, al Dios Creador, al Dios Redentor, cuyas imágenes adoraba y besaba, al Dios vivificador, ante el que confesó sus faltas para que le llenara de las gracias redentoras que abren el derecho a la vida eterna.

* * *

Terminó la ceremonia religiosa con un responso, y seguidamente estuvo desfilando el público durante media hora ante los hijos del marqués de Estella.

OTROS ACTOS

Durante todo el día del domingo hubo un incesante desfile ante la tumba del general Primo de Rivera. Fué una verdadera manifestación popular, sobre todo, por la tarde, cuando se congregaron infinidad de personas. Había grupos de vela femenina ante la tumba y parte fueron muchas mujeres y hombres los que a todas las horas oraron ante el sepulcro. Llovieron sobre la tumba infinidades de ramos de flores, y flores sueltas. Muchos ramos y algunas coronas tenían sentidas dedicatorias: "Al mártir", "al salvador de España"...

Hubo personas que permanecieron dos o más horas ante el sepulcro. Figuraban en esta sentida manifestación, en la que no faltaron lágrimas en muchos ojos, personas linajudas y jóvenes y mujeres obreras y también bastantes hombres. Las madres no cesaban de recordar la terminación de la guerra de Africa.

Vela ante el Santísimo

En la iglesia de San Francisco el Grande hubo el domingo una solemne exposición del Santísimo por el alma del marqués de Estella. Comenzó a las nueve de la mañana y terminó a las seis de la tarde con la corona franciscana, rezada por la comunidad y bendición con el Santísimo. Los turnos de vela eran de 30 señoras cada media hora. Pero fueron muchas las que velaron sin puesto reservado. Carmen y Pilar Primo de Rivera velaron la última media hora.

A la reserva asistieron infinidad de personas, que llenaban el templo.

El monumento

En casa de la señora de García Noblejas se reunirán estos días las señoras iniciadoras del proyecto de monumento al marqués de Estella.

* * *

En el Real Oratorio del Caballero de Gracia celebró el domingo la Asociación de Represión de la Blasfemia de Madrid una misa de comunión general, por el eterno descanso del general Primo de Rivera, oficiando el vicepresidente de la Asociación don Rafael Sanz de Diego. Comulgaron cerca de 500 personas, y de la Junta de Gobierno, los señores Rodríguez de Julián, Castro Camba, Huertas, Oliva y Mayorga, conde de Asmir y otros.

Al final de la misa pronunció un responso el señor Sanz de Diego.

—El Comité de Propaganda de la Asociación se ha constituído en Comité Nacional.

—Hoy dará comienzo, a las ocho y media, en la Capilla de los Misioneros de la Sagrada Familia. Habrá 178 un novenario de misas con responso y rosario, por el alma del marqués de Estella.

Al efectuar sus compras, haga referencia a los anuncios leídos en EL DEBATE

†

LA SEÑORA

DOÑA CASILDA DE MIGUEL Y VIGURI.

DE SANCHEZ-BLANCO

Ha fallecido el día 1 de abril de 1930

Después de recibir los Santos Sacramentos y la bendición de Su Santidad.

R. I. P.

Su desconsolado esposo, don Manuel Sánchez-Blanco; sus hijas, doña Rita y doña Luisa; su hijo político, don Luis Sánchez-Blanco; sus nietos, hermana, hermanos políticos, sobrinos y demás familia.

RUEGAN a sus amigos se sirvan encomendar su alma a Dios y asistan a la conducción del cadáver, que tendrá lugar mañana día 2, a las diez y media de la mañana, desde la casa mortuoria, Alcalá, 41, a la Sacramental de S. Isidro, por lo que quedarán muy agradecidos.

El duelo se despide en el cementerio.

La conducción se verificará en carroza-automóvil.

Funeraria del Carmen, Infantas, 25. Esta casa es la UNICA que no pertenece al Trust

EL REAL MADRID DERROTA AL BARCELONA POR 5-1

El Europa gana al Real Unión. Los atléticos bilbaínos, invencibles. El Club Deportivo Alavés pasará a la Primera División. El Athletic de Madrid y el Real Betis Balompié, "colistas". La Leonesa ha conseguido vencer a los murcianos en la Condomina. El Sevilla y el Iberia ganan fácilmente sus partidos.

PARTIDOS DE CAMPEONATO

Primera División:

ATHLETIC CLUB, de Bilbao-*Racing de Santander..... 3—2
*REAL MADRID-F. C. Barcelona ..... 5—1
*ARENAS CLUB-Athletic, de Madrid ..... 2—1
*R. C. D. ESPAÑOL-Real Sociedad ..... 3—1
C. D. EUROPA-*Real Unión, de Irún ..... 4—3

Segunda División:

*C. D. ALAVES-Real Betis..... 2—0
*REAL SPORTING-Valencia F. C. 2—1
*IBERIA S. C.—Real Oviedo..... 4—1
*SEVILLA F. C.-R. C. D. Coruña ..... 4—1
C. D. LEONESA-*Real Murcia.. 4—3

OTROS PARTIDOS

En Madrid

IMPERIO-Explosivos ..... 4—1
CAFETO-Leganés ..... 4—2
OVIEDO-Aranjuez ..... 2—1
PRIMITIVA AMISTAD-Tranviaria ..... 3—2

En provincias.

OSASUNA-Valladolid ..... 3—1
Albacete-Racing, de Valencia. 2—2
RACING FERROLANO-Unión de Vigo ..... 2—0
F. C. BARCELONA (reserva)-Club Patria Aragón ..... 4—3
CELTA-Español, de Pontevedra ..... 9—1
CARTAGENA-Hércules ..... 10—0

PRIMERA DIVISION

La derrota del Barcelona

REAL MADRID ..... 5 tantos.
(Lazcano, 3; Rubio, 2)
F. C. Barcelona..... 1 —
(Goiburu)

El Barcelona tenía asegurado el segundo puesto en la clasificación, y el Real Madrid, el sexto, o el quinto por "goal average", de modo que, desde el punto de vista de la puntuación, este partido no ofrecía gran importancia. Pero el partido entre madrileños y barceloneses siempre ha tenido un gran interés, siquiera por el amor propio que ha puesto cada equipo en la lucha. En esto estábamos, y seguramente todo el público que acudió a Chamartín, numeroso, sin llegar al lleno total, debido, tal vez, a lo elevado de los precios en un partido en que la derrota o unos tantos más o menos no suponía la eliminación.

El partido se ha exceptuado de la regla, careciendo, casi totalmente, de interés. Pero esto no por culpa de los madrileños, sino exclusivamente de los barceloneses, que no dieron todo el juego que se podía esperar de ellos.

El juego desarrollado no merece toda clase de detalles, sino lo imprescindible únicamente.

Ya al empezar, se vió en el equipo madrileño que iba a jugar con mucho entusiasmo; medios y delanteros se lanzaron a un ataque a fondo, y a un tiro de Cosme, al minuto, poco le faltó para ser "goal".

Pronto marcó Rubio el primer tanto. Pasó a Lazcano, que, por velocidad, alcanzó el balón muy cerca de la línea, lo centró y remató fácilmente aquel delantero. La pelota iba floja, bombeada, de esas que se paran sin dificultad. Y si entró, sólo se explica porque el sol molestaba al guardameta, o tal vez porque estaba un poco tapado.

Aquí el juego tenía una tendencia más bien madrileña, los barceloneses atacaban de vez en cuando, si bien no abundaron los remates. Uno de Goiburu y otro de Arocha, parados por Vidal, los más notables.

A la media hora de juego, los madrileños marcaron el segundo, de preparación parecida al anterior por los que intervinieron, pero, desde luego, de una factura inmejorable; un pase de Lazcano que Rubio lo empalma precisamente en el único sitio donde se podía marcar.

El tercero, poco antes de terminar la primera parte, por una internada de Lazcano.

En el segundo tiempo hay una ligera modificación en las filas madrileñas, cambiándose Lazcano y Morera de puesto. Y en las barcelonesas: Uriach, sustituye a Solá.

Se ve una reacción del Barcelona y parecía que iban a jugar, como han hecho otras veces. Dominan un buen rato, pero es preciso señalar que el ataque llegaba hasta la zona peligrosa, pero después nada. Se estrellaban contra los defensas—y medios que descendían de vez en cuando—y no pocas veces los mismos delanteros estropeaban toda la jugada inicial.

Una escapada del ala izquierda madrileña. Lazcano recibe el pase y fusila el cuarto tanto.

A partir de aquí, la presión insistente del Barcelona desaparece, máxime porque durante breves minutos juegan con uno menos.

Un centro de Ramón lo empalma Goiburu y fué el único tanto del Barcelona. Buen tanto.

Por una jugada de Rubio y Cosme, Lazcano aumentó más el marcador.

Hemos dicho más arriba que el Barcelona jugó con poco entusiasmo. Esto no puede restar de ningún modo méritos a la victoria madrileña. Con todo el entusiasmo posible, como si jugara la final, creemos que el Madrid hubiera ganado de todos modos. Porque sus jugadores salieron decididos a ello, como si tuvieran el empeño de demostrar que el resultado de Las Corts no se debió a la casualidad.

Tienen equipo los madrileños. Con dirección y con el mismo entusiasmo pueden ir lejos.

Prats y los defensas jugaron mucho en la primera parte, fueron suficientes para mantener a raya a sus contrarios. Y el ataque actuó bien, sobre todo Rubio, para decidir en seguida la victoria. Mejoró el conjunto en la segunda parte y el delantero centro jugó menos en relación con sus interiores, que fueron muy voluntariosos.

De la catástrofe barcelonesa, es posible que Guzmán sea el único que se puede salvar. En el primer tiempo Arnau se mostró muy flojo, pero en el segundo superó al otro medio ala. Mas está lejos de su forma; a él se debe exclusivamente el tercer tanto.

Uriach fué, desde luego, superior a Sola.

De la línea de ataque, diríase que jugó su sombra.

Del Barcelona faltaron algunos elementos, Walter y Castillo, por ejemplo. Y aun Parera. Si los que jugaron ayer no mejoran mucho—mucho más—su actuación, está visto ya casi desde ahora que el Athletic de Bilbao será campeón de la Liga, de España y del Continente.

Arbitro, señor Steliimborn. Equipos:

R. M. F. C.—Vidal, Quesada—Torregrosa, Prats—Esparza—J. M. Peña, Lazcano—Morera—Rubio—Cosme—Olaso.

F. C. B.—Solá (Uriach luego), Zabalo—Más, Martí—Guzmán—Arnau, Diego—Goiburu—Arocha—Bestit—Ramón.

El Athletic bilbaíno, invencible

SANTANDER, 31.—Una caravana de más de 100 coches, ocupados por las personalidades deportivas más salientes, salió de Santander para recibir al Athlétic Club de Bilbao en Solares. Los directivos y jugadores del campeón de la Liga fueron acompañados por numerosos aficionados.

A las doce del día, llegaron a la Avenida de Alfonso XIII, donde fueron ovacionados por un gentío inmenso.

Se dirigieron después al Hotel Real, donde se celebró un banquete.

Por la tarde, se jugó el último partido de la Liga con un lleno absoluto en el Sardinero. Cuando aparecieron los jugadores bilbaínos, se les ovacionó calurosamente. Se entregaron al capitán varios objetos de arte, banderines y ramos de flores, ofrecidos por la Federación, el Rácing y otros clubs de la región.

Los equipos se alinearon como sigue:

A. C.: Ispizúa; Careaga, Castellanos; Garizurieta, Muguerza, Roberto; Lafuente, Iraragorri, Unamuno, Bata, Gorostiza.

R. C.: Joven; Pico, Mendaro; Hernández, Oscar, Larrinoa; Santi, Loredo, Baragaño, Larrinaga, Amós.

Arbitro: señor Insausti.

Se jugó en un tren rápido, impuesto por el Rácing, que domina en los primeros momentos.

En una escapada de Santi, éste centra, y Larrinaga marca de cabeza el primer tanto, a los veinte minutos de juego.

Se nivela después el partido, y a los treinta y cuatro minutos empataron los bilbaínos. Un pase de Unamuno, rematado por Iraragorri, por fallo de Oscar.

Sigue nivelado el juego.

Cuando faltaban muy pocos minutos para terminar la primera parte, el mismo Iraragorri marca de un pase de Lafuente.

Los comienzos de la segunda parte son como la primera: domina el Racing. Pero el trío defensivo vizcaíno se defiende bien, aunque Ispizúa se muestra algo inseguro.

Los atléticos consiguen algunas escapadas peligrosas.

De un pase de Santi, Loredo remata bien, pero la pelota rebota en el larguero. Lo recoge con oportunidad Baragaño y marca el tanto del empate. Fué a los veinte minutos de esta parte.

Apenas había transcurrido un minuto cuando el Athletic consigue el tanto de la victoria. Después de una rápida escapada, un centro de Gorostiza es rematado por Unamuno a la red.

Por un encontronazo con Roberto, Hernández se lesiona y es retirado del campo. Santi pasa a los medios.

El juego pierde interés. Los racingistas atacan más, pero se malogran todos sus esfuerzos.

El Racing jugó el primer tiempo mejor que el segundo. La línea de ataque jugó aceptablemente, con la falta exclusiva de un rematador; cumplió el trío defensivo, y en cuanto a los medios, sobresalió Oscar.

Con relación al Athletic brilló su línea de ataque, sobre todo el ala izquierda; Lafuente hizo menos de lo que se esperaba. Los medios alas mejor, los defensas bien, y el guardameta, inseguro. Athletic de Madrid. Tenía interés el partido porque al Athletic le iba su puesto

El juego se hizo con una gran corrección.

El Athletic madrileño pierde en Las Arenas

LAS ARENAS, 31.—En el campo de Ibaiondo se han enfrentado ante poco público los equipos del Arenas y del en la Liga, ya que, de ser vencido, quedaba detrás del Europa, suponiendo, naturalmente, que éste empatase o ganase en Irún.

Los equipos se alinearon así:

Areneros.—Jáuregui, Llantada—Arrieta, Laña—Urresti—Rejón, Anduiza—Rivero—Gurruchaga—Menchaca—Emilin.

Madrileños.—Gil, Illera—Ochandiano, Santos—Ordóñez—Arteaga, Lecube—Marín—Carral—Cuesta—Costa.

Los areneros juegan a medio tren a causa de la intervención de cuatro reservas y, sin embargo, dominan.

El primer tiempo, durante el cual no se vió nada de particular, terminó con empate a cero.

En el segundo se produce un lío que aprovecha Anduiza para marcar el primer tanto.

Poco después avanza el ala derecha de los madrileños y logra el empate el interior derecha, muy bien.

Poco antes de terminar el partido, avanza el Arenas, recoge la pelota Rivero, que está desmarcado, y consigue el segundo "goal", terminando el encuentro con dos a uno a favor del equipo indígena.

El público salió aburrido del partido.

La Real Sociedad pierde en Barcelona

BARCELONA, 31.—Campo del Español. Media entrada. En primer lugar, juegan dos equipos "amateurs", que entretienen como si fueran profesionales.

A las cuatro y media silba Camorera el comienzo del partido.

El Español alinea a Aznar, Sarasqueta—Portas, Káiser—Espino—Moliné, Ventolrá—Zamoreta—Tena II—Padrón—Bosch.

Defienden los colores de la Real Sociedad: Izaguirre, Ilundain—Deva, Amadeo—Marculeta—Ayesterán, Mariscal—Zubiría—Belauste—Bienzobas—Yurrita.

A los cinco minutos, Tena coge el balón, inicia un avance, pasa a Bosch, que corre la línea y centra tan rápido, que todos los delanteros fallan el remate, salvo Ventolrá, que oportuno y rápido clava el balón en la red (1-0).

Dos minutos después Padrón centra, adelantado, que en pugna con Izaguirre logra Tena meter el balón en la red, pero se anula por exceso de codicia y falta al portero.

Nuevamente, tras una emocionante jugada, logra el Español introducir el balón en la meta contraria por obra de Zamoreta, pero el árbitro anula el "goal" por falta de Ventolrá.

Se nota un mayor dominio españolista, cuya delantera se muestra en extremo peligrosa, pero un avance de los donostiarras está a punto de valerles el empate en un momento en que Aznar está batido lejos de la puerta. Sin embargo, se registran más momentos de peligro ante la puerta de Izaguirre, que se encuentra muy seguro, blocando varios centros cerradísimos de Ventolrá.

El encuentro resulta interesante, aplaudiéndose bonitos avances de ambos delanteros, sobre todo, la del Español, que está haciendo un gran partido.

El primer tiempo termina con 1-0 a favor del Español.

A poco de empezar el segundo tiempo tiene que ser retirado Ventolrá, seriamente accidentado por un encontronazo con Ayesterán, que es increpado por el público.

Se reanuda el juego. Avanza Yurrita, centra y remata de cabeza Belauste, muy bien colocado (1-1).

Domina ligeramente San Sebastián, que juega duro y lesiona a Moliné. Pasa Tena al medio y el Español, aun jugando con tres delanteros hace buenos avances. Vuelve al campo Ventolrá. Una combinación por el ala izquierda del Español la resuelve Padrón, con un tiro sesgado que vale un tanto (2-1).

Padrón juega de extremo izquierda.

Presiona el Español intensamente y es retirado Bosch.

El partido es pródigo en accidentes y los masajistas del Español no cesan de entrar en funciones.

Un castigo a una falta cometida contra Sarasqueta la, tira éste, que pasa a Bosch, que juega de delantero centro, quien cede a Padrón, que de un tiro de lejos clava el balón en la red, sin que Izaguirre lo vea (3-1).

Así termina el partido.

Casi todos los momentos de peligro que han creado los donostiarras han provenido por la labor de Yurrita, que muy bien marcado por Káiser, ha sabido demostrar una gran clase. Los demás delanteros se han mostrado poco seguros y codiciosos ante la puerta. En la línea media Amadeo y después Marculeta, que han realizado una labor más defensiva que ofensiva. Han sabido mejor cortar juego que servir a sus delanteros. Del trío defensivo, muy bien Izaguirre, que ha resuelto situaciones dificilísimas, salvo el último "goal" así como Ilundain. Deva ha flojeado quizás por la mayor dificultad que presentaba el ala Ventolrá-Zamoreta.

Del Español, muy bien toda la línea delantera, destacando sobre todo, Ventolrá y Padrón. Bosch, algo apagado por el excelente marcaje de sus contrarios. Espino, bien en el puesto de medio centro, aunque sus brusquedades obligaron a interrumpir demasiadas veces el juego. El trío defensivo cumplió bien y supo tener a raya a la delantera contraria.

El Europa gana al Real Unión

IRUN, 31.—Con un magnífico tiempo se jugó en el Estadio Gal el último partido de la Liga entre el Real Unión y el Europa.

Los iruneses presentaron en el campo su equipo completo, a fin de deshacer ciertas habladurías con respecto a su actitud que estimaban de favor para el Club catalán. A pesar, pues, de que algunos de sus jugadores titulares necesitaban un buen ganado descanso y luego en el curso de la contienda, se pudo advertir la verdad de esta baja forma de René, Regueiro, Anza (lesionado) y Urtizberea, salieron todos a disputar los puntos al Europa.

Se alinearon los equipos de la manera siguiente:

Europa.—Florenza, Vigueras—Alcorriza, Gamiz—Loyola—Mauricio, Ramonzuelo—Bestit—Escrich—Ciordia—Pellicer.

Real Unión.—Emery, Anza—Mancisidor, Gamborena—René—Maya, Sagarzazu—Regueiro—Urtizberea—Alfaró—Garmendia.

Arbitro: Hernández Areces.

Los primeros en marcar fueron los iruneses. Urtizberea hizo el primer "goal" a los veintiocho minutos. Y a los treinta y nueve el segundo, también Urtizberea, aprovechando un golpe franco sacado por Gamborena.

Los catalanes que tuvieron buenas ocasiones para marcar, fallaron todas. En la segunda parte los del Europa jugaron con mayor empuje. Pronto marcaron su primer "goal", rematado por Bestit.

El Irún hizo el tercero de un fallo de Florenza aprovechado por Sagarzazu. Y el Europa en diez minutos logró marcar tres tantos, rematados por Bestit, Ciordia y Escrich. Fué por obra de su entusiasmo y codicia aprovechando unos momentos de crisis en las filas iruneses.

Los catalanes lograron sostener la ventaja hasta el final. Y el público irunés se encargó de sostener su moral con los aplausos que tributó al Europa, que parecía el equipo de casa.

No jugó mejor el bando catalán, pero puso mucho afán por la victoria, que consiguió rápidamente en sus momentos más felices del juego.

El árbitro, regular.

SEGUNDA DIVISION

El Alavés, campeón de Segunda

VITORIA, 31.—Ayer se jugó en esta capital el partido decisivo del campeonato de la Segunda División de la Liga. Resultado:

*C. D. ALAVES ..... 2 tantos
(Calero)
Real Betis Balompié ..... 0 —

Con esta victoria, los vitorianos se proclaman campeones de la Segunda División, ascendiendo, por lo tanto, a la Primera.

Los gijoneses ganan a los valencianos

GIJON, 31.—Con una buena entrada se celebró el partido entre el Sporting y el Valencia.

Comenzó presionando el Sporting por la buena actuación de sus medios. A los trece minutos, un tiro de Pin lo rechaza malamente Cano, que lo aprovecha Arcadio para marcar.

A los veinticinco minutos, por un fallo de Pena, que intentó Noreña remediarlo, la pelota rebota en Navarro que establece el empate.

En el segundo tiempo, los valencianos empiezan a jugar mejor, pero pronto el Sporting vuelve a imponerse. Al cuarto de hora, Arcadio pasa a Adolfo, que centra y es rematado por Vicente.

Después, de un modo inexplicable, se desconcierta el Sporting y los valencianos no marcaron más tantos por el mal remate de sus delanteros.

El Iberia vence al Oviedo

ZARAGOZA, 31.—El último encuentro de Liga ha congregado en el campo ibérico enorme concurrencia. La lucha ha sido interesante en la primera parte, por la codicia de los ibéricos y los bien logrados avances del Oviedo que, con una soberbia colocación de sus jugadores, y con pases largos a las alas, especialmente, hacían peligrosas incursiones en el terreno contrario; fáciles tiradores todos los delanteros, pecaron, sin embargo, de imprecisión, no teniendo apenas que emplearse Jaumandreu. En cambio, los atacantes ibéricos, menos científicos, supieron crearle a Oscar numerosos peligros. En el segundo tiempo se puso el Iberia a la defensiva, decayendo mucho el juego, reaccionando algo al final y marcando dos tantos en los últimos cinco minutos.

En el primer tiempo marcó Calvar dos tantos: uno, rematando de cabeza un "corner", y el otro, de gran volea como remate a centro de Cavia. En esta parte marcó el Oviedo su único tanto, obra de Urrutia, que remató sin parar y raso un centro de Tamargo. A los treinta y cinco minutos del segundo tiempo, un despeje de Oscar lo aprovechó Calvar para marcar el tercer tanto ibérico a puerta libre, y un minuto después otro despeje corto de Oscar a "chut" de Sarachaga, lo convirtió en cuarto "goal" Epelde I.

Arribas, salvo algún error en los "offsides", hizo un buen arbitraje.

El Sevilla vence al Coruña

SEVILLA, 31.—En los primeros momentos estuvo comprometida la portería local por un fuerte acoso forastero, pero los medios locales fueron nivelando el juego e inclinándolo a su favor. Solamente hubo un tanto en este tiempo a la media hora por pase de Benítez, muy bien rematado por Campanal.

En la segunda parte dominó más el Sevilla y en el primer cuarto de hora marcó tres tantos más, dos por Campanal, muy bien ayudado por Rey y Brand y otro por Benítez.

En uno de los avances del Deportivo se formó una "melée" que al despejar se la remató Fariña a la red en un "chut" que se le escapó a Elizaguirre de las manos.

Por el bando forastero se distinguieron Hilario, y en sus puestos de interior y medio centro, y Fariña.

De los locales destacaron Campanal y Sedeño.

El arbitraje de Villalta no satisfizo.

La Leonesa se salva de la "cola"

MURCIA, 31.—El último partido de la Liga no ha podido ser más desafortunado para el Real Murcia, que, en su mismo campo, ha perdido frente a la Cultural Leonesa, por cuatro a tres.

Como causas de la derrota del campeón murciano podemos señalar en primer término, y como principalísima, la actuación extraordinariamente mala de García, el portero del equipo murciano. De los cuatro tantos, tres fueron verdaderos churros, pues aún el mismo segundo tanto, obra de su defensa Virgili, pudo muy bien pararlo.

Otra de las causas de la derrota está en la alineación que presentó el Murcia. Lesionado su medio centro Prieto, y enfermo el defensa Escuté, hubo que bajar a la defensa el delantero Morales y llevar al puesto de medio centro al reserva Baños I, que durante el primer tiempo jugó arrojando sangre por las narices a consecuencia de un balonazo.

Otra causa: la ya tradicional mala suerte de los murcianos.

Los primeros en marcar fueron los leoneses, a los dos minutos de juego. Colinas, bombeó un balón a la meta, y el portero murciano, creyendo seguramente que iba fuera, no hizo nada por pararlo, y el balón se fué a la red.

Se tira un "córner" contra el Murcia, sin consecuencias, y a continuación, un magnífico tiro de Griera, lo para Sión, en forma inexplicable.

El Murcia ejerce un continuo dominio sin resultado, por su mala suerte, y por la enormísima actuación de Sión.

Se sacan dos "córners" contra la Cultural, que son defendidos.

A los cuarenta minutos de juego, se apunta el segundo tanto la Cultural. Moro, lanza un balón sobre la puerta, y Virgili, al ir a despejarlo con la cabeza, lo hace con tan mala fortuna, que desvía el balón a su propia portería, escapándosele al portero de las manos.

Atacan fuertemente los murcianos, y Melcón castiga con "penalty" una mano de Castilla. Sans, ejecuta el castigo, que es el primer tanto para el Murcia, y con este resultado terminó el primer tiempo.

Reanudado el juego consiguen los murcianos un "corner" contra la Cultural, que Sans, lo tira fuera.

Julio hace una escapada de las suyas y sólo ante Sión cruza tanto el "chut", que el balón sale rozando el poste.

A los diez minutos viene el primer empate. Una gran combinación entre Julio y Aracil, termina con un gran tiro del segundo, que bate a Sión.

El Murcia juega con gran corage, pero no obtiene el resultado merecido. Lo dicho, la mala suerte es ya tradicional para el equipo murciano.

Un "corner" contra la Cultural y dos contra el Murcia, se sacan sin consecuencia.

A continuación se realiza la gran jugada de la tarde; Morales arranca desde la defensa, y pasándose a cuantos contrarios le salen al paso, llega cerca de la meta de Sión y "chuta", despeja corto un defensa, y Aracil hace un pase con la cabeza, que recoge Antoñito, lanzando un fuerte tiro, que es el tercero para el Murcia.

Pero no les duró mucho la alegría a los de casa, porque la Cultural, en un lío ante la meta de sus contrarios, consiguió empatar nuevamente.

Luchan ambos equipos con gran ímpetu en busca del triunfo, y cuando faltaban quince minutos para terminar, el extremo izquierdo leonés consigue marcar el cuarto "goal", que les dió el triunfo porque los murcianos no supieron aprovechar un "penalty" con que fué castigada la Cultural.

Sans, que sacó el castigo, lo hizo sin colocar, pues el tiro, aunque fuerte, llevó el balón a las manos de Sión.

Y terminó este último partido, cuyo resultado confirmó, una vez más, que el Real Murcia está bien de línea delantera, pero que de medios atrás se está siempre a lo que salga.

Arbitró bien Melcón.

Cultural Leonesa.—Sión I, Castilla—Pepín, Isidro—Moro—Sión II, Pantaleón—Chaco—Colinas—Leoncito—Rubiera.

Real Murcia.—García, Morales—Virgili, Griera—Baños I—Baños II—, Julio—Arancil—Antoñito—García de la Puerta—Sans.

Los partidos de campeonato se juegan todos con balones de la Casa Melilla, Barquillo, 6 duplicado.

Tabla de puntuaciones

CLASIFICACION FINAL

Primera División

	J.	G.	E.	P.	F.	C.	Pn.
1, Athl. Bilb.	18	12	6	0	63	28	30
2, Barcelona..	18	11	1	6	46	36	23
3, Aren. Club.	18	9	2	7	51	40	20
4, D. Español	18	9	2	7	40	33	20
5, R. Madrid.	18	6	3	9	45	42	17
6, R. Unión.	18	6	5	7	48	52	17
7, R. Soedad.	18	5	4	9	34	37	14
8, R. Satder.	18	7	0	11	32	58	14
9, D. Europa.	18	6	1	11	32	41	13
10, Ath. Mad.	18	5	2	11	33	50	12

Segunda División

	J.	G.	E.	P.	F.	C.	Pn.
1, D. Alavés.	18	9	4	5	44	19	22
2, S. Gijón...	18	9	3	6	29	28	21
3, Iberia S. C.	18	6	9	3	26	24	21
4, Sevilla.....	18	9	2	7	41	26	20
5, Oviedo.....	18	8	2	8	39	43	18
6, Valencia....	18	7	4	7	40	43	18
7, Coruña.....	18	6	4	8	32	35	16
8, D. Leonesa.	18	6	3	9	30	41	15
9, R. Murcia.	18	6	3	9	40	50	15
10, Real Betis.	18	6	2	10	28	38	14

* * *

N. D.—Se dá a la Leonesa como ganado un partido contra el Coruña.

RESUMEN

Campeón: Athletic Club, de Bilbao.

Pasa a Primera División: C. D. Alavés.

Desciende a Segunda: Athletic Club, de Madrid.

Pasa a la Segunda: C. D. Castellón.

Eliminado de la Segunda: Real Betis Balompié.

No habrá ampliación de la Liga

Nos han comunicado de Santander, donde se encontró ayer el presidente de la Unión de Clubs, señor Alzaga, con motivo del homenaje al Athletic bilbaíno, en representación de la Federación Vizcaína, que ha manifestado que para la temporada próxima no se ampliará el número de Clubs que integran cada División de la Liga.

El equipo de Londres que jugará en España

LONDRES, 31.—Los federativos de la "London Combination" han formado el equipo que representará a Londres en su próxima excursión a España.

Jugarán en Sevilla, y varios días un partido benéfico en Madrid.

Dicho equipo es, por el momento, el que sigue:

Robertson (Charlton), N. Smith (Charlton)—Law (Chelsea), Findlay (Leicester)—Messer (Reading)—Grahan (Milwall), Temple (Fulham)—Kirhwood (Brighton)—Hunter (Reading)—Chandler (Leicester)—Pearson (Chelsea).

Es posible que este equipo se mejore aún. Al menos se trata de incluir al famoso jugador Jack, del Arsenal.

Gran reunión inaugural

DIRT-TRACK
Domingo día 6
A las 4 en punto
STADIUM
17 carreras emocionantes.—U.

Quinto día de carreras en la Castellana

"Atlántida" gana el premio más importante. Un buen éxito del "handicapper"

"Atlántida" por "Filibert de Savoie" y "Augusta", del conde de la Cimera, montado por V. Jiménez, ganó ayer el premio "Padlock", el más importante de la tarde, delante de "Volga" perteneciente al duque de Toledo. Este precedió a "Coureur Indien" y fué cuarto "Lázaro". La carrera un duelo entre las cuadras del conde de Cimera y el duque de Toledo, nos gustaría que se repitiese, siempre que a "Volga" se le diese una monta que no fuese contra el sentido común. Nadie duda de las cualidades de "Atlántida", que tiene de quién heredarlas y que hace tarea difícil el darle seis kilos, como "Volga" hacía ayer; razón de más para no sacar a "Volga" al tren que, sobre todo en la segunda vuelta, fué más que rápido. Así el caballo estaba agotado cuando llegó el momento de luchar. No sabemos si hubiera podido ganar, pero es seguro que hubiera obligado a "Atlántida" a emplearse a fondo.

Siempre se ha dicho que contra la clase es inútil el peso y ayer tuvimos una confirmación más en la carrera de "La Madelón", que con una montaña de plomo encima, dando seis kilos a su contrincante más cargado, fué solamente batido por un cuello en el "handicap" final. Su jockey esperó demasiado, lo contrario que el de "Aníbal", que se lanzó antes de tiempo. En nuestra opinión, éste era el ganador en teoría y sólo a una monta deficiente debe su derrota.

Pero el verdadero triunfador de la tarde de ayer fué el "handicapper". En nuestra crónica del domingo pasado dijimos que esperábamos un pronto desquite de la mala nivelación de las carreras de aquel día. Pronto ha llegado. Ayer los cuatro primeros caballos del "handicap" llegaron tan juntos, que no había entre ellos un cuerpo de caballo, y esos cuatro caballos eran el más cargado, el penúltimo de la escala y dos del medio. Es imposible hacerlo mejor Añadamos que solamente llegaron rezagados dos caballos y que a 50 metros de la meta el pelotón continuaba y luchaban, por lo menos, seis caballos.

"Alfaro" ganó su carrera con toda la superioridad posible y "Copetín" no tuvo tampoco grandes trabajos para ganar la suya. Rescatabe en el llano lo que perdía en los saltos.

Asistieron a las carreras los Reyes, las Infantas y numeroso público.

Detalles:

PREMIO L'ISER (vallas-"handicap"), 3.000 pesetas 3.400 metros.—1, COPETIN, 7 (Tracery-La Pouppe), del conde de la Dehesa de Velayos, montado por Romera; 2, "Le Butard", 61 (Guzmán), del conde de Alburquerque. N. C.: 3, "Bleu du Roi", 60 (Lewis); 4, "Celaya", 64 ($ Boecillo), y 5, "Pere Noel", 72 ($ García Ciudad).

Dos cuerpos, cuatro cuerpos, cinco cuerpos. 4 m. 11 s. 2/5. Ganador: 16 pesetas; colocados, 6,50 y 6,50 pesetas.

PREMIO IRUESTE, 4.000 pesetas; 2.200 metros.—1, PORT ETIENNE, 62 (Larrikin y Nordre), montado por Belmonte, y 2, "Capri", 52 (Jiménez), ambos del conde de la Cimera. Tres cuerpos; 2 m. 30 s. 2/5.

PREMIO BRUNOR (reservado a los aprendices), 4.000 pesetas; 1.800 metros. 1, ALFARO, 53 (62) (Popalong-Prile of Clashbane), de J. Ceca, montado por P. Gómez; 2, "Albest", 55 (68) (J. Méndez), de Fernández Cuesta. N. C.: 3, "Ma-Reine" 54 (60) (J. Olloquiegui), 4, Pomposa", 62 y 1/2 (46) (J. Arcos); 5, Œdipe Roi", 60 (J. García); 6, "Siena", 43 (46) (P. García), y 7. "Borracho", 51 (58) (J. Núñez).

Cuerpo y medio, medio cuerpo, tres cuerpos; 1 m. 58 s. 4/5.

Ganador, 24 pesetas; colocados, 13,50 y 33.

PREMIO PADLOCK, 5.000 pesetas; 2.400 metros.—1, ATLANTIDA, 52 (Filibert de Savoie y Augusta), del conde de la Cimera, montado por V. Jiménez; 2, "Volga", 58 (Lyne), del duque de Toledo; N. C.: 3, "Caireur Indien", 58 (Smith), y 4, "Lázaro" 58 (Belmonte).

Dos cuerpos y medio, tres cuerpos, ocho cuerpos; 2 m. 40 s. 3/5.

Ganador, 7 pesetas; colocados, 6 y 7,50 pesetas.

PREMIO LUSBON, 4.000 pesetas; 1.600 metros.—1, DON AQUL 47 (Americus Boy y Sleekit), del marqués de Villatorre, montado por Díaz "La Madelon" 62 (V. Jiménez), del conde de la Cimera; 3, "Aníbal", 51 (Romera), del duque de Almenara Alta. N. C.: 4, "Nelo" 56 (J. Sánchez); 5, "Depot Harbor", 56 (Lyne); 6, "Escipión" 53 (Perelli); 7, "Conte Biancamano", 55 (Belmonte); 8, "Cascabel", 50 (Leforestier); 9, "Sbu Sba", 50 (J. Méndez), y 10, "El Tío Camuñas", 45 (A. de oro).

Cuello, medio cuerpo, cuello; 1 m. 45 s. 2/5.

Ganador: 29,50; colocados, 9,50, 16,50 y 8 pesetas.

Campeonato de España de "hockey"

Triunfa Real Sociedad y Tarrasa

SAN SEBASTIAN, 31.—En el campo de Atocha, se jugó el partido final del campeonato de España de hockey, contendiendo los equipos de Real Madrid y de Real Sociedad.

Equipos: Real Sociedad: Azcárate; Ugarteguí I, Caro; Arbide, Ugarteveti; Elósegui, Gascué, A. Pérez, Ugarte.

Real Madrid: Casas; Becerril, Olivarri; Richi, Tís, Becerril; J. B. Chavarri, Cirri, Carvajal, Ortegui.

Arbitraron los señores Aguilera y Arbide.

El partido resultó interesantísimo, dando el equipo madrileño la sensación de mayor rapidez y dominio en el principio del tiempo, en el que consiguieron marcar un goal, marcado para el por Chavarri, rematando una jugada "córner", y para Real Sociedad Díaz, al rematar centro de Elósegui.

En el segundo tiempo, jugó Real Sociedad y hizo su mitad de hacerse juego, obligando árbitros a amonestar a los capitanes de los equipos.

Cinco minutos antes de terminar el partido, marcó Ugarte el segundo y con él el triunfo para la Real Sociedad.

*

BARCELONA, 31.—El partido de "hockey", correspondiente al campeonato de España, entre el Tarrasa y Levante, de Valencia, terminó con la victoria del primero por 1 a 0.

La prueba "Inguran" de la U. V. español

TRIUNFO CUBAS, CREDITADO EN SEGUNDA CATEGORIA

La Unión Velocipédica Española celebró el domingo la carrera "Inguración" sobre el recorrido Madrid-Martín de Valdeiglesias-Madrid, que presenta 125 kilómetros aproximadamente. La clasificación fué la siguiente:

1, Agustín Cubas. Tiempo: 4 h.
2, Telmo García, 4 h. 2 m. 0 s.
3, Carlos L. de la Torre, 4 h. 0 s. 2/5.

Martín Oroz vence a Billy Brown

Los proyectos de Paulino Uzcudun

NUEVA YORK, 30.—El boxeador español Paulino Uzcudun, que se encuentra actualmente en estado de calecencia después de haber pasado una que de gripe, ha declarado que desearía enfrentarse con el vencedor del combate Sharkey-Schmeling, concertado para el día 12 de junio con fines caritativos.

Manifestó también Uzcudun que antes de ese combate le gustaría enfrentarse con boxeadores de gran acometividad, tales como Risko o Campolo o cualquier otro de su categoría.

Mañana lunes marchará Paulino de nuevo a su campo de entrenamiento en el Estado de Nueva Jersey.

* * *

NUEVA YORK, 30.—En el combate celebrado anoche en Ridgewood entre Martín Oroz y Billy Brown, el primero de los dos boxeadores fué proclamado vencedor por puntos.

* * *

NUEVA YOK, 30.—El boxeador español Ricardo Alís, se enfrentará el lunes con Billy Edwards, en Filadelfia.

Una denuncia de la Comisión puertorriqueña

NUEVA YORK, 31.—El boxeador español Paulino Uzcudun y sus ayudantes entrenadores Mayor, Arthur y Cruz han sido demandados por la Comisión de boxeo portorriqueña, la cual pide el pago de 3.000 dólares, por haber adelantado al vasco para el combate con Cruzo, celebrado en San Juan de Puerto Rico. — Associated Press.

CORD. El coche maravilloso. VELAZQUEZ

La prueba en cuesta Monistrol-Montjuich

Concurso de regularidad del R. M. C. E.

BARCELONA, 31. — Ayer con buen tiempo se disputó la quinta carrera en cuesta de Monistrol a Montjuich, en que se batieron cinco "records" de España. A las once en punto se dió la salida al primer coche y seguidamente con los intervalos previamente marcados los otros. Salía el último a las 11,35. Los cronometradores oficiales internacionales Mullor y Antonietti, establecieron la siguiente clasificación:

Clase 3.—Motocicletas de 100 c. c.: 1, Francisco Paramón, sobre "Lutecia", en 13 m. 3 s. 4/10.

Clase 4.—Motocicletas 125.: Salvador Serra con "Simo", en 1 0m. 41 s. 8/10.

Clase 5.—Motocicletas 165: Miguel Simo sobre "Simo", en 9 m. 7 s. 8/10.

Clase A. 250 c. c.: Antonio García sobre "Ariel", en 7 m. 39 s. Bate el "record" de 62,800 kilómetros por hora; 2, Fuste, en 8 m. 37 s. 6/10; 3, Antonio Solano 9 m. 27 s.

Clase 3. 350 c. c.: Ignacio Faure sobre "Motosacoche", en 6 m. 51 s. "Record" de 70,100 kilómetros.

2, Manuel Alegre sobre "Northom" en 7 m. 30 s. 2/10.

3, Carlos Lázaro en 8 m.

LA VIDA EN MADRID

Casa Real

Ofreció sus respetos a su majestad el marqués de Magaz. Dijo al salir que había ido a despedirse del Rey por salir ya para hacerse cargo del departamento de El Ferrol, adonde marcharía el sábado.

—El marqués de los Trujillos y su hermano, hijos del difunto duque de Gor, dieron las gracias a su majestad por el pésame que les enviara en la muerte de su padre.

—Cumplimentó a su majesad el marqués de Cavalcanti, que dijo había ido a dar las gracias al Rey por haberle nombrado capitán general de Andalucía, y a despedirse de él, pues piensa salir para Sevilla el jueves por la noche en el segundo expreso para tomar posesión el viernes.

—Ofrecieron también sus respetos al Monarca los generales Fontán y Marvá, y el comandante de Artillería señor Pérez de Guzmán, hijo de los duques de T'Serclaes.

—Fueron recibidos en audiencia ordinaria por su majestad el coronel de Artillería don César Serrano, teniente coronel de Intendencia don José Lanzarote, comandantes: de Estado Mayor, don Francisco Montojo; de Infantería, don Heli Tella y don Julián Martínez; de Caballería, don Enrique Batalla, y de la Guardia civil, don Manuel Rodríguez Molina; capitán de Infantería don Francisco de la Brena y teniente de Caballería don Santiago Calderón.

—En audiencia extraordinaria recibió al general, jefes y oficiales de los siguientes regimientos y unidades militares:

Rey: coronel don Antonio del Castillo y tenientes don Ezequiel Rico y don Francisco Pita.

Saboya: Teniente coronel don José Serma, comandante don Francisco Agustín Serra y tenientes don Luis Cubillas, don Carlos Rodríguez y don José Díaz Sánchez.

Covadonga: Coronel don Máximo Vergara, comandante don Augusto Condo, capitán don Luis Gutiérrez, teniente don Cayo López, capitán-médico don Emilio González.

Batallón de Lanzarote: comandante don Miguel Vals y teniente don Francisco Sanz.

Lanceros de la Reina: comandante don Eladio Muñoz y capitán don Angel Sánchez del Aguila.

Capitanía general: coronel don Juan Sáenz de Retana y comandante don José Colmenar.

Lanceros del Príncipe: capitán don Gregorio Ferrer, teniente don Ramón Urosa y alféreces don Emilio Fernández y don Fermín Sáinz Romero.

Húsares de la Princesa: capitán don Enrique Cebollino, teniente don Manuel Hillanas y alférez don Sergio Suárez.

Grupo de Información de Artillería: capitanes don Carlos Taboada y don José Plana y tenientes don Francisco Iriarte, don Agustín Murieda y don José Bignote.

Escuela Central de Tiro (primera sección): teniente coronel don Atilano Barana, comandante don Carlos Hernández, capitanes don Francisco Lazcano y don Manuel Alcober, y teniente don Ramón Quiran. (Tercera sección), comandante don Luis Gálvez, capitanes don Blas Manrique, don Marcos Nieto y don Francisco Rodríguez, y teniente don Joaquín de la Cruz.

Taller de precisión de Artillería: teniente coronel don José Fernández, comandantes don Francisco Bellido y don Luis Ruiz del Portal; capitanes don Francisco Lanuza, don Luis González y don José de la Iglesia.

Primera Comandancia de Intendencia: D. Cipriano Santo Domingo, capitán don Salvador Salinas y tenientes don Carlos Martín, don Eduardo Casado y don Joaquín Jiménez.

Primera Comandancia de Sanidad: coronel don Juan García, teniente coronel don Fernando Fernández, comandantes don Felipe Rodríguez, capitán don Francisco Pérez y tenientes don Emilio Quesada y don Mariano Cruz.

Aviación: jefe de base, don Alfonso Bayo; jefes de escuadra, su alteza real don Alfonso de Orleáns, don José Castro, don Alberto Moreno y don Manuel Martínez; jefes de grupo, don Francisco Zamarra y don José García; comandantes don José Cubillo, don Fernando Balseyro, don Enrique Maldonado, don Carlos Souza y don Angel Riaño.

Segunda Brigada de Montaña: general de brigada don Gonzalo González de Lara y comadante don Fernando Moranderira.

Las exenciones y expedientes militares de prórroga

La Alcaldía ha fijado en las esquinas un bando anunciando el juicio de exenciones y fallo de expedientes de prórroga de incorporación a filas, de los cursos del actual reemplazo, y revisión de exenciones de reemplazos anteriores. Se celebrarán en el Cuartel de San Francisco, ante la Junta de Clasificación y Revisión, a las nueve de la mañana, de los días a continuación indicados:

Para exenciones y expedientes de prórroga de mozos del actual reemplazo.—Reconocimiento de mozos: Centro, 9 de abril; Hospicio, día 10; Chamberí, día 29; Buenavista, día 28; Congreso, día 21; Hospital, día 14; Inclusa, del 1 al 500, día 15; del 501 al final, día 16; Latina, día 25; Palacio, día 11, y Universidad, del 1 al 500, día 23; del 501 al final, día 24.

Prórrogas de primera clase y reconocimiento de padres y hermanos: Centro, 12 de abril; Hospicio, día 12; Chamberí, día 22; Buenavista, 1 de mayo; Congreso, 26 de abril; Hospital, día 30; Inclusa, día 22; Latina, día 30; Palacio, día 26, y Universidad, 1 de mayo.

Revisión de expedientes de mozos de los reemplazos de 1926 y de 1928.—Reconocimiento de mozos: Centro, 13 de mayo; Hospicio, día 14; Chamberí, día 27; Buenavista, día 26; Congreso, día 21; Hospital, día 23; Inclusa, día 19; Latina, día 24; Palacio, día 20, y Universidad, día 28.

Prórrogas de primera clase y reconocimiento de padres y hermanos: Centro, 13 de mayo; Hospicio, día 14; Chamberí, día 31; Buenavista, día 31; Congreso, día 21; Hospital, día 30; Inclusa, día 19; Latina, día 30; Palacio, día 20, y Universidad, 2 de junio.

Academia de Bellas Artes

La Real Academia de Bellas Artes celebró ayer su sesión semanal. Se felicitó al señor Garnelo por su nombramiento de director de la Escuela de Bellas Artes y a don Félix Boix por la publicación de su folleto: "Un cuadro costumbrista madrileño del siglo XVII".

Fué aprobada la propuesta de nombramiento de académico correspondiente en Chile a favor del maestro Oscar Pérez Freire. El embajador, señor Rodríguez Mendoza, lleva a América la documentación para la creación en su país de la Academia correspondiente de la de San Fernando.

Firman la anterior propuesta los señores don Marceliano Santamaría, el maestro Larregia y don Angel M. Castell.

Sesión de la Cámara de Comercio

Bajo la presidencia de don Carlos Prast, ha celebrado sesión la Cámara de Comercio.

Se acordó la asistencia de los señores presidente y secretario a las sesiones de la Cámara de Comercio Internacional que han de celebrarse en París en abril.

Se consignó un voto de gracias para el director de Aduanas por la circular dirigida a las Aduanas sobre devolución de derechos de Aduanas, indebidamente satisfechos.

La Presidencia dió cuenta de haber sido llamado a conferencia telefónica por radio, desde Río Janeiro, por el presidente de la Cámara de Comercio Española, de aquella capital, que encargó al señor Prast dirigiese un saludo a todas las Cámaras de Comercio de España, al inaugurarse dicho servicio.

El Pleno se enteró con satisfacción de la real orden dictada por el ministro de la Gobernación, haciendo desaparecer la obligatoriedad de la desinfección, desinfectación y desratización de los establecimientos comerciales.

En vista de los antecedentes del concurso, la Cámara acordó conceder el premio de 1.000 pesetas, a la constancia, al dependiente don Cayetano Sacristán, que lleva cincuenta y un años de servicios.

Se acordó hacer una manifestación de agradecimiento al Gobierno por haber accedido a no establecer la "hora de verano".

Fueron aprobados diversos trabajos, entre otros, los deferentes a la tributación de los Comités paritarios, proyecto de enlace del tercer trozo de la Gran Vía con la calle de la Princesa y modificación de la Ley de Propiedad Industrial.

Terminado el Pleno, y con asistencia de representaciones de la Cámara de Industria, Cámara de Comercio francesa, de Madrid, Diputación provincial, Ayuntamiento de Madrid, Círculo de la Unión Mercantil, Defensa Mercantil Patronal, "La Unica", y otras personalidades fueron impuestas solemnemente las Medallas del Trabajo, de plata de primera clase al vocal de la Cámara, Crespo Gallego, y la de bronce a don Dimas Jerónimo Gutiérrez.

Inauguración de un curso en el Instituto Diplomático

Bajo la presidencia de don Angel Ossorio y Gallardo se celebró ayer, a las siete de la tarde, en la Academia de Jurisprudencia, la sesión de apertura de curso del Instituto Diplomático y Centro de Estudios Marroquíes.

En la ceremonia inaugural, el secretario lee la Memoria del curso anterior, y un profesor explica una de las lecciones del programa de la asignatura cuya enseñanza le está encomendada.

Este año le ha correspondido cumplir este deber reglamentario a don José Antonio de Sangroniz, que ha escogido el tema "Marruecos y el Islam".

Para un pueblo que ejerza un protectorado—ha dicho el señor Sangroniz—nada le es tan necesario conocer como la psicología del pueblo protegido. Siendo esa psicología en Marruecos fundamentalmente religiosa España debe conocer la islamización de la raza encomendada a su protección y las peculiaridades con que matizó el islamismo.

El señor Sangroniz ha explicado como las dos más principales el culto de los Santos y las Cofradías religiosas.

Concluída la breve disertación, el señor Ossorio ha declarado abierto el curso que debía haber sido—ha dicho—de 1929-30.

En la presidencia tomaron asiento los profesores del Instituto señores Altamira Budia, Montoto, Pla, y el secretario señor Casanueva Picazo.

La Unión intelectual

El sábado, a las cuatro de la tarde, se celebrará en la Universidad, en la sala del Rectorado, la reunión de la Unión intelectual española, que presidirá, en representación del Rey, el ministro de Instrucción pública. El objeto de la reunión es dar posesión de la presidencia de la Sección alemana, al embajador de aquel país, señor conde de Welzeck. Asistirán al acto todos los catedráticos que son miembros de la Unión intelectual y una nutrida representación de la colonia alemana.

Velada cinematográfica para soldados

En el Salón Reina María Cristina se celebró, patrocinada por el Real Patronato del Soldado, una velada cinematográfica para soldados de la guarnición de Madrid. Pronunció una conferencia el ingeniero de Caminos don Rafael Muñoz Baeza, excitándoles al cumplimiento de su deber en tonos religiosos y patrióticos. Terminó con vivas a España y al Rey. El conferenciante fué muy aplaudido. Asistieron, entre otras, la señora viuda de Montenegro y la condesa de Niculant.

El 4 del corriente se celebrará un acto análogo en el mismo local. Habló don Carlos Perlado.

Donativo para periodistas necesitados

Como en años anteriores, y con la misma prohibición de revelar su nombre, una ilustre dama, esposa de un antiguo periodista, ha enviado a la Asociación de la Prensa un donativo de dos mil pesetas, para distribuir entre socios necesitados.

El reparto de dicha suma ha sido ya hecho, y sus comprobantes remitidos a la generosa donante.

Boletín meteorológico

Estado general.—En el Atlántico Norte, entre los paralelos 35 y 70, se halla una zona de mal tiempo que se extiende de Europa a América; al Sur del paralelo 35 se extienden las altas presiones. En Inglaterra el cielo está cubierto y se registran algunas lluvias; sobre el resto de Europa el tiempo es en general bueno, con cielo bastante claro. En España la temperatura ha continuado aumentando.

Aviso a los aviadores.—En las rutas a Biárritz y Barcelona los vientos soplarán flojos de dirección variable y el cielo estará con pocas nubes.

Aviso a los agricultores.—No son probables las lluvias en España, solamente en Cantabria y Galicia algunos aguaceros.

Aviso a los navegantes.—En el Cantábrico habrá marejada.

Para hoy

Facultad de Medicina.—11 m. El profesor Magalhaes: "Infecciones puerperales."

Círculo de la Unión Mercantil (C. Peñalver, 3).—10,30 n. Don Luis Rodríguez Arango: "El problema económico de las obras publicadas y los ferrocarriles que interesan a Madrid. Emplazamiento de la estación central y enlace de todas las redes ferroviarias."

Escuela especial de Ingenieros de Caminos, Canales y Puertos (Asociación de alumnos).—7 t. Don Carlos Mendoza: "La revolución social y política del caballo de vapor y del caballo eléctrico."

Facultad de Filosofía y Letras (Universidad).—Literatura italiana. 6 t. Profesor Ezio Levi: "Roldán, loco por amor". Literatura alemana. Profesor Petriconi: "La evolución del ideal poético del "Werther" al "Tasso".

Instituto Francés (Marqués de la Ensenada, 10).—7 t. M. Laplane: "Las primeras novelas de Paul Bourget."

Real Academia de Jurisprudencia y Legislación (Marqués de Cubas, 13).—7 t. Don Francisco Bergamín: "Cortina."

Sociedad Española de Higiene (Esparteros, 9).—7 t. Sesión científica.

Otras notas

Mitin de higiene social.—Presidido por el doctor Navarro Fernández se celebró un nuevo acto de divulgación de higiene social. Hablaron don Anselmo Sanz, don Romero Landa, el doctor Piga, el doctor Alberca Montoya, señor Prieto Pazos y doctor Navarro Fernández. Todos fueron muy aplaudidos.

Curso de Lengua y Literatura gallega. Don Victoriano García Martí, a partir del 9 de abril próximo, disertará los miércoles, a las cinco de la tarde, en la expresada Facultad de Filosofía y Letras, acerca de varios temas relacionados con la Lengua y Literatura Gallega.

La Casa de los Gatos.—Se ha verificado la elección de nueva Directiva, resultando elegidos los señores siguientes: Presidente, don David Macías; vicepresidente, don Angel Beato; ídem segundo, don Joaquín Val; secretario, don Mariano Moncó; ídem segundo, don Victoriano Díaz Sanz; contador, don Pablo Rodríguez Avila; tesorero, don Ramón Gómez Rebollo; vocales: don Antonio Paso, don José López Baeza, señorita Adela Val, don Guillermo Solá, don José Luis Ferreire, don Alfonso Sánchez Colomina, don Matías García, don Manuel del Fresno, don Juan Carrero y don Juan Villaseñor.

Exposición Guillermo Felipe.—El pintor portugués Guillermo Felipe inaugurará hoy martes, en el Hotel Ritz, la Exposición de sus obras.

"Cultura y Arte".—Organizado por la Sociedad "Cultura y Arte", se celebrará una función teatral hoy, a las cinco y media de la tarde, en el teatro de la Comedia.

SANATORIO "LA FUENFRIA"
CERCEDILLA (Madrid)
Médico director: A. de Larrinaga
Pensión completa, incluída asistencia médica, de 30 a 50 pesetas.
Oficinas en Madrid:
ALFONSO XII, 44.—Teléfono 16704

Oposiciones y concursos

Registros de la Propiedad.—Segundo ejercicio.—Han sido aprobados el número 74, don Federico Alonso, con 30,16 puntos, y el 82, don Pedro Villacañas, con 33,30.

MUJER ELEGANTE
Perfume exquisito, y perfumes exquisitos, ya se sabe,
ALVAREZ GOMEZ. Sevilla, 2

A TODO DIABETICO
regala la CASA SANTIVERI, S. A., Plaza Mayor, 24 (esquina a Siete Julio) unas muestras de ricos postres dulces antidiabéticos, únicos garantizados y autorizados por la ley de sanidad. Folletos gratis. Plaza Mayor, 24.

SOMBREROS MONTERA, 6 BRAVE

CURA DE LAS HERNIAS SIN OPERACION
Mediante INYECCIONES, sin abandonar en ésta ocupaciones habituales, garantizo la curación radical sin necesidad de Operación ni Braguero, incluso en ancianos y hernias reproducidas. Honorarios, al obtener curación.
Dr. ESPINOSA. SAGASTA, 4, PRINCIPAL. DE 3 A 5. TELEFONO 17900.

EL GAITERO
SIDRA CHAMPAGNE de Villaviciosa (Asturias)
¡OJO CON LAS IMITACIONES!

ALMORRANAS -- VARICES -- ULCERAS
Curación radical garantizada, sin operación ni pomadas. No se cobra hasta estar curado. Dr. Illanes. Hortaleza, 17. 11 a 1 y 4 a 7.

CASA ARYMA Medallas y Placas Artísticas ARTICULOS PARA REGALO CARMEN, 28

Un niño ahogado en el Manzanares

Por salvar a otro muchacho, un obrero sufre síntomas graves de asfixia

Ayer mañana pereció ahogado en una balsa del río Manzanares, en las cercanías del puente de Segovia, el niño de once años, Félix García Ortega, que habitaba en un grupo de casas humildes de la Subida de Santamaría. A aquella hora, se hallaba un grupo de niños jugando por aquellos sitios, y Félix con otro muchacho, llamado Ricardo Chumilla, de siete años, se pusieron a perseguir unas mariposas. Detrás de ellas llegaron a la orilla, donde está situada la balsa y vieron entonces que sobre el agua flotaba una pelota de goma. Bajaron a cogerla, y como la orilla está pendiente, cayeron al río. A los gritos de auxilio acudió el obrero de la Hidroeléctrica, Leoncio Rodríguez García, que vive en Ronda de Segovia, 3, que se lanzó al agua y cogió al niño Ricardo, que flotaba. El pequeño, aterrorizado, se agarró con gran fuerza al cuello y a las manos de su salvador, impidiéndole todo movimiento, por lo que tuvo que hacer sobrehumanos esfuerzos para que los dos no fuesen al fondo de la balsa. En aquel momento otro obrero de la Hidroeléctrica, llamado Mateo Yañez, domiciliado en Carrera de San Isidro, 10, salvó a su compañero y al niño, que estaban ya en situación desesperada. Leoncio fué trasladado a la Casa de Socorro del distrito de Palacio, donde fué asistido de síntomas de asfixia de carácter grave. El pequeño no sufrió ningún daño, salvo la mojadura.

El otro niño desapareció en el agua, y se buscó su cadáver por creerse estaba oculto en los socavones que hay en las orillas. Acudieron los bomberos que, con material y una barca, realizaron sondeos infructuosos, hasta que por la tarde, sobre las cuatro, apareció el cadáver flotando sobre el agua.

Niño muerto por un tranvía

El niño de seis años Manuel Alvarez Santos, domiciliado en la calle de Ramón y Cajal, 2 (Tetuán de las Victorias), fué alcanzado en la calle de ODonnell de dicha localidad por el tranvía número 33, de la Compañía de Ciudad Lineal. La criatura quedó bajo el vehículo y recibió tan graves lesiones que poco después fallecía en la Casa de Socorro.

El niño había salido de su casa con su madre, la cual, como tuviera que cruzar la calle de O'Donnell para dirigirse a una fuente próxima, advirtió a su hijo que se quedara en la acera sin pasar la calle. Desobedeció el pequeño y al cruzar la calzada sobrevino el mortal accidente.

Conducía el vehículo Julio Pérez, el cual pasó ante el juez competente.

Robo por valor de 600 pesetas

En el domicilio de don Fernando Cruz Pinilla, de veintinueve años, Montesa, 26, segundo, interior, penetraron ladrones y se llevaron efectos y ropas por valor de unas 600 pesetas.

Un descuido que cuesta dos mil pesetas

Doña Luisa Vals Belda, de treinta y dos años, que habita en Goya, 6, denunció a un sujeto desconocido que se presentó en el domicilio de la denunciante a pretexto de alquilar una habitación y en un descuido se llevó dos cornucopias, valoradas en 1.000 pesetas.

Tres lesionados en un choque

En el kilómetro 6 de la carretera de Chamartín a Alcobendas, chocaron el automóvil 100.112-M, en pruebas, y la camioneta núm. 1 del Servicio de Limpiezas de Tetuán de las Victorias.

En el accidente resultaron con leves lesiones Antonio Mercado Rolla, Manuel Celada Morales y Consuelo Fernández Gutiérrez, que ocupaban dichos vehículos.

Graves atropellos

En la calle de Bravo Murillo, Juana Marín Rodríguez, de cincuenta años, con domicilio en Ayllón Domínguez, 12, fué alcanzada por el autobús que hace el servicio de Madrid-Alcobendas, y resultó con lesiones de gravedad.

* * *

En la estación de las Peñuelas, fué alcanzado por un tren de maniobras el mozo Benito Martín García, de sesenta y cinco años, el cual quedó gravemente lesionado.

Choque de "autos"

En la calle de Alberto Aguilera chocaron el automóvil guiado por la señorita Carmen Ster, de veintiséis años, que iba acompañada de su hermano Miguel, y el conducido por Jacinto Peñalver.

En el accidente, Carmen sufrió lesiones de pronóstico reservado y Jacinto leves.

Denuncia extraña

Don Antonio Martínez Peñalver, que habita en Delicias, 18, denunció que en su domicilio se había presentado su hermano Francisco, que es conductor del automóvil 827-Gu., y le había contado que en la calle del Carmen le alquilaron el coche una señora y un caballero, y que detrás de su vehículo salieron otros "autos" ocupados por personas de su sexo, y que después no sabe lo que le pasó, pues se encontró abandonado en medio del campo con fuertes dolores en todo el cuerpo. El "auto" había desaparecido y también 125 pesetas que llevaba y distintas ropas.

La Policía trata de averiguar lo que hay de cierto en lo que dice Francisco que le ocurrió. Según parece se aleja de la verdad el relato que hizo a su hermano.

OTROS SUCESOS

Atropellos.—Antonio Romero Olivos, de cuarenta y cuatro años, domiciliado en la Travesía de las Vistillas, 20, sufrió lesiones de pronóstico reservado al atropellarle en la calle de Toledo el tranvía 257, del disco 32.

—En la calle de Toledo la camioneta 35.925, guiada por Pedro Ferrer Bullido de veintitrés años, atropelló a Amador Pérez Rodríguez, de cuarenta y ocho años, obrero municipal, y le produjo lesiones de consideración.

—Carmelo Villa Saenz, de treinta y dos años, que vive en San Bernardo, 11, fué arrollado cerca de las Rozas por un "auto", que desapareció, y padeció lesiones de alguna importancia.

Los que riñen.—En la carretera del Pardo riñeron Francisco Salas y Gumersindo Gómez y los dos quedaron levemente heridos.

Pequeño incendio.—En la calle de Eugenio Salazar, 9, tienda, hubo un incendio que no llegó a revertir importancia.

Mitin obrero en Tetuán

Hablaron representantes de la Confederación y de la Federación Local de Sindicatos Católicos

El domingo se celebró en Tetuán de las Victorias un mitin organizado por el Círculo de Obreros Católicos de aquella localidad. Intervinieron como oradores don Carlos Pérez Sommer, de la Confederación de Sindicatos Católicos; don Dimas Madariaga, de la Federación local, y el conde de Vallellano. Presentó a dichos señores y pronunció breves palabras preliminares el presidente del Círculo organizador del mitin, señor Paz.

El señor Sommer, que sigue en el uso de la palabra, explica la preocupación de la Santa Iglesia por el elemento obrero, y alude a la famosa encíclica "Rerum Novarum", en la cual se dictaron reglas e indicaciones admirables para los trabajadores.

Es necesario definirse, dice, y los Sindicatos Católicos siempre se han definido por sus procedimientos de templanza, por sus aspiraciones de armonía social. En cuanto a su actuación, nadie podrá decir que ha sido negativa. En el año 1919, y más tarde en 1923, lanzaron con sus peticiones al Gobierno la primera iniciativa de las actuales Corporaciones. Claro está que la Organización Corporativa no ha resultado ser lo que propugnaban los Sindicatos Católicos, pero Dios mediante, se introducirán modificaciones, porque no nos cansaremos de trabajar por conseguirlas. Aspiramos a que cada clase, cada gremio, se desenvuelva con independencia. No es de derecho que dichas clases sean presididas por individuos que no son obreros.

Termina con una alusión a la inmutabilidad de los Sindicatos Católicos que no están adscritos a ningún partido político, que siguen su ruta sin someterse a manejos ni intrigas caciquiles.

El señor Madariaga hace una elocuente exposición y apología de la moral católica, norma y base de los Sindicatos Católicos. Pedimos lo que creemos es de estricta justicia. Pedimos el salario justo, no sólo para atender a las más perentorias necesidades materiales indispensables, como la enseñanza, los socorros, el retiro, etcétera.

Termina el mitin con unas palabras del conde de Vallellano, quien hace el resumen de los anteriores discursos. Demuestra cómo la Iglesia ha cuidado en todo tiempo de las cuestiones que afectan al proletariado y dedica palabras de elogio para la sindicación católica.

Hay que perfeccionar estas organizaciones católicas, para lograr influencias positivas.

Todos los oradores fueron muy aplaudidos por el nutrido grupo de obreros oyentes que asistieron al acto. En el salón estaba el Ayuntamiento de Chamartín-Tetuán, en pleno.

Enfermos del ESTÓMAGO
después de muchos años de sufrimientos se han curado en poco tiempo con el famoso
ELIXIR ESTOMACAL SAIZ DE CARLOS (STOMALIX)
Ensáyese un frasco y se notará pronto que el enfermo come más, digiere mejor y se nutre, curándose de seguir con su uso.
Venta: Principales farmacias del mundo.

PREPARACIONES EN CURSO EN LA ACADEMIA "EDITORIAL REUS"
SECRETARIOS DE AYUNTAMIENTO de primera categoría, 60 ptas. mes. "Contestaciones Reus". 80 ptas.
AUXILIARES DE HACIENDA. 25 ptas. mes. Nuevas "Contestaciones Reus" sin apéndices que perjudican el fácil estudio y casos prácticos de Aritmética, 12 ptas. A los que posean las anteriores, 6 ptas.
ARCHIVEROS. 60 ptas. mes (sin idiomas). "Contestaciones Reus", 60 ptas.
AYUNTAMIENTO Y DIPUTACION DE MADRID. 30 ptas. mes. "Contestaciones Reus", 8 y 15 ptas.
POLICIA. 30 ptas. mes. "Contestaciones Reus", 20 ptas. Derecho penal, solamente, 5 ptas.
Continúan las preparaciones para Judicatura, Fiscales, Notarías, Registros, Jurídico Militar, Profesores Mercantiles de Hacienda, Aduanas (pericial y administrativo), Facultad de Derecho y Bachillerato, Cultura general, Taquigrafía, Mecanografía, etc., etc.
Informes gratuitos de todas las oposiciones, presentación de documentos, internado, etc., en la
Academia "Editorial Reus"
Clases: Preciados, 1. Libros: Preciados, 6. Apartado 12.250.—Madrid.

Sólo con desprecio trata usted su resfriado: sería preferible lo tratara con la SOLUCIÓN PAUTAUBERGE, que facilita la expectoración y aumenta el apetito y las fuerzas.
L. Pautauberge, París y todas farmacias

Al efectuar sus compras, haga referencia a los anuncios leídos en EL DEBATE

Comienzan los plenos municipales

Un dictamen sobre el inquilinato promueve un escándalo

El señor Onís, elegido segundo teniente de alcalde

A las once y media de la mañana, el marqués de Hoyos declara abierta la sesión.

El señor Saborit protesta de que no figure en el orden del día la moción de varios concejales pidiendo la exención de derechos municipales, durante tres meses para edificar, exención que contribuiría a resolver la crisis de trabajo.

Responde el señor García Cortés, que, caso de que se acuerde la exención, se le dé efecto retroactivo para todas las solicitudes de construcción que se formulen en los tres meses siguientes al 1

En el orden del día figura en primer término el acuerdo de la Permanente, disponiendo la aprobación de las bases para proveer por concurso la plaza de arquitecto segundo jefe del Servicio de Incendios.

El señor Alvarez Herrero impugna algunas de dichas bases, una de las cuales (la que concede cierta primacía para obtener la plaza a los ingenieros arquitectos que hayan pertenecido a los Servicios de Incendios de Madrid o Barcelona), no reune, a su juicio, las condiciones legales establecidas.

Se acuerda que pase el dictamen a la Comisión de Policía Urbana.

Se trata del arriendo, al Patronato del Museo del Traje, para su ampliación, de una parcela en los terrenos del antiguo Hospicio. Los señores Marcos y Pelegrín se declaran contra este dictamen. El señor Maura Salas se pronuncia, no sólo por la no autorización del arriendo, sino porque en el más breve plazo posible, desaparezca de aquel lugar el mencionado Museo.

Y el señor Saborit, que debe concederse un plazo de, al menos, dos meses. Así se acuerda, con el voto en contra de los señores López Dóriga y conde de los Moriles, que votan contra el traslado.

Con escasas intervenciones son aprobados diferentes dictámenes, y se pasa al número 25, aprobatorio de los pliegos de condiciones para contratar las obras de nueva instalación y de conservación de los pavimentos de asfalto hasta fines de 1933. El señor Serrán formula la objección de que, dentro de las condiciones señaladas, sólo se encuentra una fábrica de asfalto y que, por consiguiente, no procede la subasta al no haber licitadores. Añade el señor García Cortés que, en efecto, el pliego de condiciones determina que la fábrica abastecedora no ha de encontrarse a más de dos kilómetros fuera del término municipal, que si no hay más que una fábrica que se encuentre en estas condiciones, se puede sospechar que la subasta ha sido hecha para aquélla.

El señor Ossorio sostiene que se debe suprimir la cláusula referida y se aprueba el dictamen con esta modificación.

UN ESCANDALO

El siguiente hace referencia a las bases complementarias para la ejecución de las normas acordadas por el Pleno para exacción del arbitrio sobre inquilinato. El señor Silva sostiene que hoy, que todavía existe el problema de las viviendas caras, no debe recargarse al inquilino.

El señor Saborit pide que pase el dictamen a la Comisión de Hacienda, y habla de contratos simulados.

El conde de los Moriles: Quiero que se me diga por qué el señor Saborit sabe que hay contratos simulados.

El señor Saborit: Porque todo el mundo lo sabe y porque en esta casa existen listas de esa clase de contratos.

El conde de los Moriles: No se puede decir, ante la representación de la Cámara de la Propiedad, atrocidad semejante. Que se prueben esas afirmaciones, y si existen contratos simulados que se lleven inmediatamente a los Tribunales.

(Se promueve un fuerte escándalo, que el alcalde corta con gran dificultad, y pasa el dictamen a Comisión).

Figuran después en el orden del día quince dictámenes sobre concesión de sueldos en conceptos de gratificación. El señor Serrán se muestra partidario de la concesión de estos sueldos con la mayor mesura y sólo en casos perfectamente examinados. Si se acuerda no concederlos en adelante, que tampoco se concedan los que figuran en el orden del día.

Contesta el señor Sánchez Bayton, como presidente de la Comisión de Hacienda. Se trata, en la mayor parte de estos dictámenes, de médicos de la Beneficencia, integrada por meritísimos profesores, que desempeñan a la vez otros cargos similares; si no les diésemos el sueldo en concepto de gratificación, haciendo así compatible su cargo con otros de carácter oficial, no dispondríamos de médicos de esa altura. El criterio que ha inspirado a la Comisión de Hacienda respecto a este asunto, es el siguiente: todos aquellos funcionarios que han cobrado hasta aquí el sueldo en concepto de gratificación, lo seguirán cobrando; en lo futuro, no serán otorgados más sueldos con ese carácter.

Queda aprobado el dictamen. Votan en contra, en lo que se refiere a nuevas concesiones, los señores Ossorio y Saornil.

EL MERCADO DE PESCADO Y AVES

Se pasa a discutir varios de los asuntos que quedaron pendientes al comienzo de la sesión. Figura entre ellos un acuerdo de la Permanente, aprobatorio de presupuesto para la ampliación de las obras de habilitación del antiguo Matadero de vacas para Mercado de pescado, aves y caza.

El señor García Cortés lamenta que, por no haberse previsto que las obras de la Gran Vía habían de afectar al Mercado de los Mostenses, ha habido que improvisar este otro Mercado sin condiciones higiénicas y cuya habilitación ha supuesto un desembolso de 117.000 pesetas. Es indispensable que acometamos con la mayor rapidez la construcción de un mercado.

El alcalde declara que, al efectuarse su nombramiento, encontró las obras ya empezadas y hubo de optar, o por seguirlas, o por plantear el conflicto de no tener dónde instalar el Mercado.

El señor García Cortés: —Yo he pedido un plazo improrrogable de tres meses para abordar la construcción. Es posible que los recursos los facilite el mismo Mercado de los Mostenses, convirtiéndolo en solares edificables, a los que la proximidad de la Gran Vía ha dado gran valor.

El señor Saborit: —Propongo que se suspenda todo lo que con este asunto se relaciona, y que se saque a subasta, en el plazo máximo de un mes, la adquisición de terrenos.

El señor Onís propone que el alcalde nombre una Ponencia encargada de resolver, y así se acuerda.

Al ponerse a votación la elección de segundo teniente de alcalde, se manifiesta una cierta división entre los mayores contribuyentes y los ediles por elección popular. Los primeros quieren tener una representación en la Comisión permanente, y se muestran dispuestos a votar al conde de los Moriles. Interviene el señor Gurl, y consigue que haya unanimidad de criterio en la elección. Es elegido don Luis de Onís. Son después elegidos los siguientes vocales: Comisión de Fomento, don Francisco Sánchez Baytón; Enchanche, don Alfredo Serrano Jover; Junta consultiva de Obras, don Francisco Sánchez Baytón; J. del Paro, don Mariano García Cortés; Patronato de Aguirre, don Luis López Dóriga, y Fomento y Policía Urbana, don Adrián Vázquez del Saz.

Se suspende la sesión a las dos en punto, hasta las diez y media de la mañana de hoy.

Hoy, banquete en Palacio al embajador de Chile

Anoche fué obsequiado por el Gobierno y el domingo le agasajaron sus numerosos amigos

Los señores de Rodríguez Mendoza marcharán el viernes

Hoy al mediodía se celebrará en Palacio el banquete de despedida que ofrece el Rey al embajador de Chile, señor Rodríguez Mendoza.

El agasajo del Gobierno

Anoche, a las diez, se celebró en el ministerio de Estado el banquete de despedida ofrecido por el Gobierno al embajador de Chile, señor Rodríguez Mendoza.

Asistieron con el embajador y la señora de Rodríguez Mendoza, el presidente del Consejo y señorita Ana Berenguer, el ministro de Estado, señor duque de Alba; Nuncio de Su Santidad, monseñor Tedeschini; señor y señora de Condou, señor Molina Wood, señor Contreras y señora, secretario general y señora de Palacios, jefe del Gabinete diplomático y señora condesa de Bailen, señor Plá, duque de Vistahermosa, señor Landecho y señora y señor Villaurrutia.

A los postres, el presidente del Consejo pronunció breves palabras de salutación y despedida al embajador, para quien expuso conceptos de caluroso elogio, al mismo tiempo que para la república de Chile.

Recalcó especialmente la amistad y cordialidad de relaciones con nuestro país, en cuya conservación y acrecentamiento desarrolló tan intensa labor el seor Rodríguez Mendoza.

Este se levantó a continuación para expresar su gratitud por las palabras del presidente. Se hizo eco del acendrado cariño que en todo momento ha profesado a España y recordó a este propósito que toda su carrera la había hecho en nuestro país. Reiteró, finalmente, su agradecimiento por las atenciones que siempre ha recibido en España.

Banquete de despedida

Los muchos amigos que en los años que lleva entre nosotros como representante de Chile han ganado al excelentísimo señor don Emilio Rodríguez Mendoza sus altas dotes, han querido tributarle un homenaje de cordial simpatía y de cariñosa despedida en vísperas de partir hacia su patria, en la que va a desempeñar un alto cargo político.

El homenaje consistió en un banquete que se celebró el domingo en el Hotel Palace, en el que estuvo presente como asistente o adherido lo más prestigioso del pensamiento español, sin distinción de matices.

Ocuparon la mesa de honor con el festejado los señores Altamira, Cierva, García Kholy, Yanguas, el ministro de Panamá, el consul de Chile, el ministro del Ecuador, vizconde de Casa Aguilar; el ministro del Uruguay, el secretario de la Embajada argentina, el encargado de Negocios de Colombia, don José Antonio de Sangroniz.

Entre los comensales figuraban los señores Moreno Carbonero, marqués de Valdeiglesias, Benedito, Santa María, D'Ors, marqués de Vincent, Benlliure, Sáinz Rodríguez, Pérez, Freire, Blanco Fombona, el agregado militar de Méjico, conde de Vallellano, general Millán Astray, Ortega Morejón, Van Baumberghen, De Torres, don Emilio Manso, Carvajal, Ocantos, Díaz Canedo, Victorio Macho, Castro, Garnelo, España y Manuel y otros muchos.

El señor Sangroniz leyó las adhesiones, entre las que figuraban las del embajador de Alemania, Menéndez Pidal, Concha Espina de Serna, Benavente, don Angel Herrera, García Sanchiz, Romero de Torres, Acebal, Urgoiti, Collaut Valera, ministro de Cuba, Zubiaurre, marqués de la Vega de Anzo, conde de Cerragería, marqués de Luca de Tena, Salaverría Martínez Kléiser y marqués de Obregón.

Ofreció el homenaje el señor Altamira. Lo importante, dijo, es lo que hable Rodríguez Mendoza con su última impresión de España y con lo que piensa hacer desde Chile pensando en ella. El señor Rodríguez Mendoza ha sabido percibir el latido de nuestro país y ha dado la prueba de confianza y de amor que significa, no sólo el tratado de solución pacífica de cuantos conflictos puedan surgir entre nuestros países, sino el que nos ha hablado del pensamiento íntimo de su país, de los problemas que importan a Chile, su preocupación por crear una conciencia común en todos los países de habla hispana, lo que nos interesa muchísimo a cuantos trabajamos por crear una conciencia hispana que permita trabajar conjuntamente a todas las regiones.

El señor Rodríguez Mendoza leyó unas cuartillas. Sentí, estando en mi país, la necesidad de acercarme al paisaje castellano para penetrarme más aún de lo español, lo único europeo que tiene un nexo prof

Información comercial y financiera

INTERIOR, 4 POR 100.—Serie F (73,25), 73; E (73,20), 73,10; D (73,20), 73,10; C (73,20), 73,10; B (73,20), 73,10; A (73,35), 73,10; G y H (73), 72,75.

EXTERIOR, 4 POR 100.—Serie C (84,50), 84,50; A (86,15), 86,15.

AMORTIZABLE, 4 POR 100.—Serie C (77,25), 77,25; B (77,25), 77,25; A (77,25), 77,50.

AMORTIZABLE, 5 POR 100.—Serie F (91,80), 91,75; C (91,80), 91,75; B (91,80), 91,75; A (92,25), 92.

5 POR 100, 1917.—Serie F (88), 88; E (88,25), 88,20; C (88), 88,30; B (88), 88,30; A (88), 88,30.

5 POR 100 1927.—Serie C (101), 101,30; A (101,25) 101,30.

5 POR 100 1927, LIBRE.—Serie F, (102,45), 101,45; E (102,45), 101,45; D (102,45), 101,45; C (102,45), 101,45; B (102,45), 101,45; A (102,45), 101,45.

5 POR 100 1927, CON IMPUESTOS.—Serie E (86), 86,30; D (86), 86,30; C (86), 86,30; B (86) 86,30; A (86), 86,30; Diferentes, 86,35.

3 POR 100, 1928.—Serie E (70,10), 70,30; C (70,20), 70,30; B (70), 70,30; A (70), 70,30.

AMORTIZABLE 1929.—Serie F (101), 101,15; C (101), 101,25; B (101), 101,25; A (101), 101,25.

4 POR 100 1928.—Serie C (87,25), 87,25; B (87,25), 87,25; A (87,25), 87,25.

4,50 POR 100, 1928.—Serie A (91,25), 91,25.

FERROVIARIA, 5 POR 500.—Serie A (101), 101; B (100,50), 100,75; C (100,50), 100,75.

4,50 POR 100.—Serie A (90,40), 90,50; B (90,40), 90,50; C (90,40), 90,50.

BONOS TESORO E INDUSTRIA.—Serie B (100), 100.

BONOS ORO (150), 150.

4,50 POR 100, EMISION 1929.—Serie A (90,40), 90,50; B (90,40), 90,50; C (90,40), 90,50.

DEUDA MUNICIPAL.—Subsuelo, 1927, 5 y medio por 100 (94,50), 94,50.

VALORES CON GARANTIA DEL ESTADO.—C. Emisiones (90,50), 90,50; Confederación Ebro, 6 por 100 (100), 100; Transatlántica, 1926 (98), 98; Tánger-Fez (103), 103.

CEDULAS Y BONOS.—Banco Hipotecario, 4 por 100 (94), 94; 5 por 100 (97,75), 97,75; 6 por 100 (108,30), 108,35; Crédito Local, 6 por 100 (99), 99; 5 y medio por 100 (91), 91.

VALORES PUBLICOS EXTRANJEROS. — Cédulas argentinas (3,11), 3,15; Empréstito Argentino (102), 101,75; Empréstito Marruecos (91,25), 91,25.

ACCIONES.—Banco de España (582), 581,50; Central (135), 132; fin próximo, 134; Español de Crédito (427), 427,75; Int. Industria y Comercio (116), 116; Río de la Plata (210), 210; Previsores, 112; Lecrín (133), 132; Hidroeléctrica (214), 212; Chade, A, B, C (645), 661; ídem fin próximo (648), 662; Alberche, ordinarias (101,50), 101,50; ídem fin próximo, 102; Telefónicas, preferentes (105,50), 105,85; Minas Rif, portador (628), 628; Felguera (94,50), 94,50; Los Guindos (118), 118; Tabacos (225), 224; Petróleos (136), 136; M. Z. A., contado (522), 519; ídem fin próximo (522,75), 520; Norte, contado (564,50), 558; ídem, fin corriente (562), 558; ídem fin próximo (564,50), 558; Madrileña de Tranvías (127), 126,50; fin corriente, 126,50; Tranvías de Granada (103), 104; Azucarera Adr., 129; ídem Española, ordinarias (68), 68; Explosivos, contado (1.154), 1.143; ídem fin corriente (1.154), 1.142; ídem fin próximo (1.160) 1.145; alza, 1.160; baja, 1.127; Petrolillo (49,75), 49,25; fin próximo, 49,25. Urbanizadora Metropolitana (400), 400; Portland (250), 250.

OBLIGACIONES.—Chade (105), 105; Telefónica, 94,50; Transatlántica, 1920 (91,50), 91,50; ídem, 1922 (98,10), 97,75; Azucareras no estampilladas. (80,50), 80,25; ídem 5,50 por 100 (100,75), 100,75; ídem bonos 6 por 100 (93,25), 93,50; Norte, 3 por 100, quinta (73,10), 73,30; Norte 6 por 100 (103,70), 104; M. Z. A, primera (327), 327,25; Arizas, serie G. (103,10), 103,25; ídem H. (101,75), 101,75; ídem I (103,10), 103,25; ídem J (96,75), 96,75; C. Real-Badajoz (101,50), 101,75; Em. 1918 (84), 84.

MONEDAS	Precedente	Día 31
Francos	31,50	*31,50
Libras	39,15	*39,12
Dólares	8,04	8,035
Liras	42,30	*42,10
Escudos	0,365	*0,355
Suizos	156	*155,60
Belgas	112,50	*112,15
Florines	3,236	*3,225
Argentinos	3,00	*3,00
Chilenos	0,94	*0,95
Checas	23,95	*23,85
Marcos	19,25	*19,175
Noruegas	21,55	*21,55

BOLSA DE BARCELONA
(Bolsín)

Nortes, 112,40; Alicantes, 104,60; Andaluces, 59; Chades, 660; ídem E., 126; Filininas, 433; Islas Guadalquivir, 73; Aguas, 218; Petróleos, 9,70; Azucareras, ordinarias, 63,15.

* * *

BARCELONA, 31.—Francos, 31,60; libras, 112,25; liras, 42,25; suizos, 155,75; marcos, 1,925; dólares, 8,0425; argentinos, 3,06.

Amortizable, 70,75; Nortes, 111; Alicantes, 104; Gas, 149,75; Rif, 125; Hulleras, 124; Filipinas, 431; Colonial, 107,50; Explosivos, 228,50; Río Plata, 41,65; Banco Cataluña, 102; Felgueras, 95,65; Aguas, 217,25; Chades, 664, Montserrat, 27; Petróleos, 9,75; Guadalquivir, 73.

Algodones.—Nueva York.—Octubre, 15,68; diciembre, 15,80.

Liverpool.—Mayo, 8,25; julio, 8,30; septiembre, 8,31; octubre, 8,32; diciembre, 8,35; enero, 8,37; marzo, 8,46.

BOLSA DE BILBAO

Altos Hornos, 130; Explosivos, 1.147,50; Resineras, 35; Robla, 705; Sota, 1.110; U. Marítima, 220; H. Ibérica, 700; H. Española, 213; Bodegas Bilbainas, 925; Duero, 215; Vasco Leonesa, 570; Setolazar, 200; Felguera 95; Papelera, 200; Banco Vizcaya, 456; Nortes, 561; Alicantes, 521.

BOLSA DE LONDRES

Pesetas, 39,10; francos, 124,30; dólares, 4,8645; francos suizos, 25,1325; ídem belgas, 34,875; liras, 92,825; florines, 12,12; coronas noruegas, 18,17; danesas, 18,165; marcos, 2,0375; pesos argentinos, 43,11.

* * *

Cotizaciones del cierre del día 31

Pesetas, 39,05; francos, 124,29; dólares, 4,86 15/32; belgas, 34,875; francos suizos, 35,135; florines, 12,12 1/8; liras, 92,82; marcos, 20,375; coronas suecas, 10,095; ídem danesas, 18,16; ídem noruegas, 18,17; chelines austriacos, 34,525; coronas checas, 164 1/8; marcos finlandeses, 193 1/8; escudos portugueses, 108,30; dracmas, 375; lei, 818; milreis, 5,75; pesos argentinos, 43; Bombay, 1 chelín 5 13/16 peniques; Changai, 1 chelín 10 7/8 peniques; Hongkong, 1 chelín 5 7/8 peniques; Yokohama, 2 chelines 0 13/32 peniques.

BOLSA DE MILAN

Cotizaciones del cierre del día 31
(Radiograma especial de EL DEBATE)

Pesetas, 237,90; francos, 74,70; libras, 92,83; marcos, 4,55; francos suizos, 369,18; dólares, 19,08; peso argentino, 16,57; milreis, 227; Renta 3,50 por 100, 67,60; Consolidado 5 por 100, 80,57; Banco de Italia, 2.012; ídem Comercial, 1.390; ídem Crédito Italiano, 759; ídem Nacional de Crédito, 566; Lloyd Sabaudo, 289; Snia, 59,50; Fiat, 346,75; Marconi, 218; Gas Torino, 221; Eléctricas Roma, 75; Metalúrgicas, 178; Edison, 805,50; Montecatini, 255,50; Chatillón, 190,50; Ferrocarril Mediterráneo, 710; Pirelli, 196.

BOLSA DE ZURICH

Liras, 27,07; francos, 20,225; libras, 25,1337; dólares, 5,1635; pesetas, 64,40; marcos, 123,38.

BOLSA DE ESTOCOLMO

Cotizaciones del cierre del día 31
(Radiograma especial de EL DEBATE)

Dólares, 3,72 3/8; libras, 18,10 1/4; francos, 14,60; marcos, 88,85; belgas, 51,95; florines, 149, 37 1/2; coronas danesas, 99,70; ídem noruegas, 99,65; marcos finlandeses, 9,38; liras, 19,53.

BOLSA DE NUEVA YORK

Pesetas, 12,44; francos, 3,937; libras, 4,8643; francos suizos, 19,36; liras, 5,2412; coronas noruegas, 26,775; florines, 40,14; marcos, 23,88.

BOLSA DE PARIS

Cotizacione sdel cierre del día 31
(Radiograma especial de EL DEBATE)

Pesetas, 317,75; libras, 124,295; dólares, 25,5525; marcos, 610; belgas, 356,25; florines, 1025,50; liras, 133,75; coronas checas, 75,60; ídem danesas, 684,25; ídem suecas, 687,50; ídem noruegas, 684,25; lei, 15,20; francos suizos, 494,75; chelines austriacos, 360.

* * *

(De nuestro corresponsal)

PARIS, 31.—Valores cotizados al contado (mercado oficial):

Fondos del Estado francés: 3 por 100 perpetuo, 88,70; 5 por 100 amortizable, 133,35; Valores al contado y a plazo: Banco de Francia, 24.950; Crédit Lyonnais, 3.210; Société Generale, 1.775; París-Lyon-Mediterráneo, 1.618; Midi, 1.263; Orleáns, 1.439; Electricite del Sena Priorite, 1.068; Thompson Houston, 1.089; Minas Courrieres, 1.668; Peñarroya, 1.066; Kulmen (establecimientos), 1.094; Caucho de Indochina, 940; Pathé Cinema (capital), 344; Fondos extranjeros: Russe Consol, al 4 por 100 primera serie de la segunda serie, 7,60; Banco Nacional de Méjico, 625; Valores extranjeros: Wagón Lits, 630; Riotinto, 5.555; Lautaro Nitrato, 679; Petrocina (Compañía Petróleos), 4.125; Royal Dutch, 642; Minas Tharsis, 4.145; Seguros: L'Abeille (accidentes), 1.990; Fénix (vida), 270; Minas de metales: Aguilas, 2.970; Ovenza, 3.400; Piritas de Huelva, 175; Minas de Segre, 270.

BOLSA DE BERLIN

Cotizaciones del cierre del día 31
(Radiograma especial de EL DEBATE)

Pesetas, 52,15; dólares, 4.188; libras, 20,373; francos franceses, 16,39; ídem suizos, 81,065; coronas checas, 12,407; chelines austriacos, 59,055; liras, 21,945; peso argentino, 1,609; milreis, 0.493; Deutsche und Disconto, 150; Dresdner, 154,75; Dranatbank, 237; Commerzbank, 160; Reichsbank, 286,75; Nordlloyd, 105,67; Hapag, 111,37; A. E. G., 167,75; Siemenshalske, 256,75; Schukert, 193; Chade, 349; Bemberg, 149; Glanzstoff, 149,50; Aku, 102,50; Igfarben, 174,75; Polyphon, 282,25; Svenska, 356; Hamburgsued, 166.

NOTAS INFORMATIVAS

Está todo flojo en esta sesión. Las acciones del Banco de España bajan medio duro. Las del Central ceden tres puntos, y las del Español de Crédito suben tres cuartillos.

Lecrín baja un punto, y la Hidroeléctrica Española, dos.

Le Chade, al fin del próximo, sube catorce enteros.

Mal orientados los valores ferroviarios: Los Alicantes siguen por una baja de tres enteros, y los Nortes, de 6,50.

Los Tabacos bajan un entero, y los Explosivos, 11.

La moneda extranjera baja también algo.

BOLSIN DE LA MAÑANA

Explosivos, 1.150 próximo; Chade, 668 próximo; Alicantes, 522 dinero próximo; Nortes, 561 dinero próximo.

* * *

Por la mañana circulaban entre banqueros los siguientes cambios monetarios: Libras, 39,10; francos, 31,40; dólares, 8,02.

* * *

Corro de la tarde: Nortes, a 558,50; Alicantes, a 520; Chades, a 665; Explosivos, a 1.150, y Azucareras, ordinarias, a 68,50. Todo fin de mes.

Caminos de Hierro del Norte de España

Ingresos de la explotación desde primero de enero al 28 de febrero de 1930, comparados con los correspondientes al mismo período en el año anterior.

Kilómetros en explotación, 3.746.

Decena del 21 al 28 de febrero: 1930, 8.534.457,37; 1929, 7.897.314,26. Diferencia, en más, 637.143,11.

Acumulados desde primero de enero: 1930, 59.123.593,31; 1929, 55.616.355,76. Diferencia, en más, 3.507.237,55.

Impresión en Berlín

NAUEN 31.—La Bolsa de Berlín ha continuado su movimiento de alza, especialmente los valores de las Compañías eléctricas y de industrias químicas. Lo más saliente de la sesión ha sido la gran demanda hecha por las Bolsas extranjeras que se interpreta como una prueba de confianza de los norteamericanos en el Gobierno Brunning.

Compañía Metropolitano Alfonso XIII

AVISO A LOS OBLIGACIONISTAS

En el sorteo celebrado el día 28 del pasado ante el notario de esta Corte, don Dimas Adanez, han resultado amortizadas las obligaciones siguientes:

SERIE A: Números 1.011 al 1.020, 3.961 al 3.970, 6.521 al 6.530, 6.701 al 6.710, 6.801 al 6.810, 8.011 al 8.020, 8.671 al 8.678, 8.680, 9.071 al 9.080, 15.081 al 15.090, 18.871 al 18.880, 23.441 al 23.450, 23.771 al 23.780, 25.171 al 25.180, y 31.341 al 31.350.

SERIE B: Números 33.622, 37.881 al 37.900, 47.961 al 47.980, 49.901 al 49.920, 50.341 al 50.360, 52.561 al 52.580, 53.161 al 53.180, 54.721 al 54.740, 62.901 al 62.920 y 63.401 al 63.420.

Las obligaciones Serie A serán reembolsadas desde 1 de abril próximo, y las obligaciones Serie B, a partir del 15 de mayo del corriente año, en el Banco de Vizcaya en Madrid, Bilbao y San Sebastián, contra entrega de los títulos correspondientes, con cupón unido número 19 y siguientes la Serie A, y número 15 y siguientes la serie B.

TRAJES Medida en preciosos y ricos géneros, 125 y 150, que valen 200
Sastrería ZARDAIN. Hortaleza, 138.

MAGNESIA "ROLY"
CURA LA HIPERCLORHIDRIA Y CALMA EL DOLOR DE ESTÓMAGO
Droguería G. PÉREZ DEL MOLINO S. A.

¡¡¡NEUMATICOS!!!

Eguinoa, Santa Engracia, 118, no valora los neumáticos usados, los recibe, y hace el [illegible] nuevos

CINES Y TEATROS

PELICULAS NUEVAS

PRENSA.—"El hacha de la clase y "Rivalidad comercial".

La primera de estas películas pinta regocijadamente la vida menos académica de la Universidad. Es naturalmente la más cinematográfica. El restaurante, el Club y el campo de deportes. El héroe baila bien y juega mejor al "rugby". Tiene una obligación: la de salvar el equipo en el momento crítico. Esto hecho, nadie le disputará la novia. Los nublados de las rivalidades se deshacen en lluvia de generosidad.

Así es "El hacha de la clase", gemela de otras muchas, que no hemos de enumerar, aun en los últimos pormenores. Y, sin embargo, se ven siempre como cosa nueva, aunque se van presintiendo los momentos cómicos. En el ambiente de juventud alegre y simpática dos nombres: Mary Brian y Alice White.

"Rivalidad comercial" tampoco es nueva de tema. Dos comerciantes vecinos que están siempre peleándose hasta que la boda de los hijos consagra la paz.

Menos entretenida que la anterior, es como ella, alegre y simpática, y valorada por el arte—verdad y naturalidad—del gran actor George Sidney.

Moralmente, ambas son dignas de elogio por su absoluta limpieza.

C. N.

AVENIDA.—"48 pesetas de taxi"

Dos partes distintas, débilmente enlazadas, tiene esta comedia cinematográfica. Una, las escenas en la casa de don Andrés, y otra las relaciones de Paloma y el chofer, que es la que la da nombre.

Huyendo de un señor que la persigue, Paloma se mete en un taxi. Cuando pide la cuenta ha subido a 48 pesetas. Así conoce al chofer, que es un señorito (para explicar esto se nos narra un cuento raro) y al fin se casan.

¿Qué tiene que ver la larguísima primera parte con esta principal?

Apenas si tiene con ésta otra unión que la de los personajes. Moralmente, pueden señalarse algunas audacias en el argumento.

Obra sencilla y lenta, realizada sin gran esmero. Papel importante el de Paloma, interpretado por Erna Bécker, indecisa a veces, a veces con chispazos de gran actriz.

Completan el programa unos números de variedades.

C. N.

Banquete a los autores de "La rosa del azafrán"

Anteayer domingo se celebró en el hotel Nacional el banquete a los señores Romero y Fernández Shaw y maestro Guerrero, autores de la zarzuela "La rosa del azafrán". El acto, al que asistieron unas 300 personas, transcurrió en medio de la mayor animación y cordialidad.

GACETILLAS TEATRALES

Calderón

Esta tarde, a tres pesetas butaca, **"El barberillo de Lavapiés"**, por Paquita Morante, María Téllez, Delfín Pulido, Redondo del Castillo y Cuevas.

Todas las noches, **"La rosa del azafrán,"** éxito de clamor.

100 representaciones

alcanza hoy, en el **ALKAZAR, "La educación de los padres"**, el éxito cómico de la temporada. Con tal motivo, tarde y noche, funciones de beneficio del autor, señor Fernández del Villar.

"Manos de plata"

preciosa comedia, magnífica interpretación, sólo puede verse en **LARA** por pocos días.

Maravillas

Compañía Manrique Gil

Hoy, tarde y noche (butaca, dos pesetas), el drama social de intensa emoción, del párroco don César Martínez, **"Calvarios ignotos"**, éxito cumbre de la temporada; gran creación de Manrique Gil.

Los pollos "cañón"

EL DESFILE DEL AMOR
AVISO

Para el estreno de esta maravilla del moderno cinema sonoro, que se verificará en la noche de mañana miércoles, en grandiosa "función de gala", se expenden billetes en la taquilla del aristocrático Callao, a partir de las siete de la tarde del día de hoy.

La Empresa ruega a su aristocrático público la asistencia al estreno de EL DESFILE DEL AMOR con traje de etiqueta, advirtiendo que la misma no es obligatoria.

Cine San Carlos

Hoy martes, despedida de la sin par bailarina Goyesca y de la celebrada cancionista Asunción Pastor. Mañana, grandioso acontecimiento, reaparición de la genial artista española Amalia de Isaura, la única, Nina and Lewis, elegante pareja de bailes acrobáticos y de salón.

En la pantalla, **"Nostalgias de patria".**

"Mariquilla Terremoto"

últimas representaciones en el **INFANTA BEATRIZ**—el teatro de moda—. Teléfono 53108.

Ultimas exhibiciones en el aristocrático

CALLAO

LA MUJER DE MOSCOU

por **POLA NEGRI**

Espectacular film sonoro Paramount

Cartelera de espectáculos

ESPAÑOL (Príncipe, 27).—Compañía Guerrero-Mendoza.—6,30 y 10,30, Peleles (23-3-930).

PRINCESA (Tamayo, 4. Teléf. 34350). Temporada popular de Camila Quiroga. 6,30 y 10,30, Una muchacha de vanguardia (éxito grandioso) (23-3-930).

FONTALBA (Pi y Margall, 6).—Butaca, cinco pesetas.—A las 6,30 y 10,30, Los naranjales y Los claveles (23-3-930).

COMEDIA (Príncipe, 14).—A las 10,30, ¡Contente, Clemente!

CALDERON (Atocha, 12).—6,30, El barberillo de Lavapiés (tres pesetas butaca).—10,30, La rosa del azafrán, por Felisa Herrero y Emilio Sagi-Barba (16-3-930).

LARA (Corredera Baja, 17).—A las 6,30 y 10,30, Manos de plata (extraordinario éxito) (9-3-930).

REINA VICTORIA (Carrera de San Jeronimo, 28).—Compañía Díaz-Artigas. Ultima semana.—A las 6,15 y 10,15, El monje blanco (1-2-930).

ALKAZAR.—Compañía Bonafé.—A las 6,45 y 10,30 (beneficio de autor), La educación de los padres (1-2-930).

INFANTA ISABEL (Barquillo, 14).—6,30 y 10,30, La condesa está triste... (dos horas y media de risa) (25-1-930).

INFANTA BEATRIZ (Claudio Coello, 45).—Catalina Bárcena. Ultimos días de actuación.—A las 6,30 y 10,30, Mariquilla Terremoto (grandioso éxito).

GRAN METROPOLITANO (Teléfono 36326).—Compañía Rambal, de grandes espectáculos.—A las 6,30 y 10,30, Veinte mil leguas de viaje submarino (éxito inmenso).

ESLAVA (Pasadizo de San Ginés).—6,30, La bomba y Las cariñosas.—10,30, La bomba y Las castigadoras (creación de Celia Gámez) (14-5-927).

COMICO (Mariana Pineda, 10).—Loreto-Chicote.—6,30 y 10,30 (precios corrientes), ¡13!... Lagarto, lagarto! La real gana. Fin de fiesta por Amalia Molina. ¡Exitazo! (30-3-930).

FUENCARRAL —Compañía Anita Adamuz.—6,30 y 10,30, El alma de la copla (debut de nuevos "cantaores") (21-12-929).

PRICE (Plaza del Rey, 8).—A las 10,30, grandiosa velada internacional de boxeo. ¡Cinco formidables combates, cinco! Los dos últimos encuentros, Peña contra Branca y Tapia contra Julien.

REAL CINEMA (Plaza de Isabel II). A las 6,30 y 10,15, Dos hachas (muda). Metrotone (sonora). Estreno: Estampas españolas (Salamanca), sonora. Estreno: Canción de amor (sonora, estreno). La primavera (dibujos sonoros, estreno).

PALACIO DE LA PRENSA (Plaza del Callao, 4) y **PRINCIPE ALFONSO** (Génova, 20).—A las 6,30 y a las 10,15, Reportaje gráfico. Cura de reposo (estreno). El hacha de la clase (estreno). Rivalidad comercial (estreno).

CINE AVENIDA (Pi y Margall, 15. Empresa S. A. G. E. Teléfono 17571).—A las 6,15 y 10,15, Noticiario Fox. Los millones de Félix. La familia política. La frontera de la muerte (Florence Vidor y Wallace Beery). 48 pesetas en "taxi" (producción nacional, por Erna Becquer). Fin de fiesta por Luisita Esteso en sus creaciones.

PALACIO DE LA MUSICA (Pi y Margall, 13. Empresa S. A. G. E. Teléfono 16209).—A las 6,15 y 10,15, Noticiario Fox. Una boda original. El patriota (Emil Jannings y Florence Vidor). Debido al gran metraje de esta película se ruega la puntual asistencia del público (28-3-930).

CINE DEL CALLAO (Plaza del Callao).—6,30 y 10,30, Críspulo en tierra (cómica). Ahora y antes ("film" sonoro). Revista sonora Paramount. La mujer de Moscou (espectacular "film" sonoro Paramount de ambiente ruso, por Pola Negri) (28-3-930).

CINEMA GOYA (Goya, 24. Empresa S. A. G. E.).—A las 6,15 y 10,15, Revista Paramount. Los millones de Félix. La familia política. El jinete alado. La frontera de la muerte (Florence Vidor y Wallace Beery). Sección de la noche, butaca, 1 peseta.

MONUMENTAL CINEMA (Atocha, 87).—A las 6 y a las 10, Piruetas de la vida (muda). Metrotone (sonora, estreno). La batalla en el corral (dibujos sonoros, estreno). El pueblo del pecado (sonora), magnífica producción rusa. Estreno (12-2-930).

CINE IDEAL (Doctor Cortezo, 2).—5,30 y 10, Negrín, candidato. Kokó vence al tiempo. La redada (Evelyn Brent, Georges Bancroff y William Powell). El látigo (Dorothy Mackaill, Anna Q. Nilson, Ralph Forbes y Lowell Shermann) (11-3-930).

CINEMA BILBAO (Fuencarral, 124. Teléfono 30796. Contaduría).—A las 6 y 10,15 noche, Negrín, candidato. El látigo, por Dorothy Mackail. Kokó vence al tiempo. La redada (George Bancrof y Williams Powell) (11-3-930).

CINEMA ARGUELLES (Marqués de Urquijo, 11. Empresa S. A. G. E. Teléfono 33579).—A las 6,15 y 10,15, Revista Paramount. Dos trovadores. Venus de frac. Marqués en comandita (Adolphe Benjou) (28-2-930).

CINE SAN CARLOS (Atocha, 157).—6,15 y 10,15, Nostalgias de patria. Fin de fiesta: Despedida de Goyesca (bailarina) y Asunción Pastor (cantos regionales). Mañana miércoles, presentación de Amalia de Isaura y Nina And Lewis (bailes). Todos los días, función especial a las 4. El Santo de Asís (vida de San Francisco de Asís).

CINE MADRID (Tetuán, 29).—6,30 y 10,30, Noticiario. Rescate (Lois Wilson). Por ella (Alice Day y John Harron) (24-12-929).

CINEMA CHUECA (Plaza del Cisne, 4. Empresa S. A. G. E. Teléfono 33277). A las 6,15 y 10,15, Diario Metro. Críspulo en su nuevo empleo. Rascacielos. Icaros (Ramón Novarro). Butaca, 0,75. Anfiteatro, 0,50 (17-12-929).

CINEMA EUROPA (Bravo Murillo, 126. "Metro" Alvarado).—A las 6,15 tarde y 10 noche, Venganza, por Dolores del Río, y El chico, por Charlot. Butacas, las mejores, 0,75 (16-4-929).

CINE DOS DE MAYO (Espíritu Santo, 34. Empresa S. A. G. E. Teléfono 17452).—A las 6,15 y 10,15, Félix en el hospital. Perilla busca esposa. Pasiones del hampa (Virginia Valli). Todo por un beso (Richard Dix). Butaca, 0,60. Anfiteatro, 0,50.

FRONTON JAI-ALAI (Alfonso XI, 6). A las 4 tarde. Primero, a remonte: Irigoyen y Tacolo contra Echániz (A.) y Zabaleta. Segundo, a pala: Araquistain y Abásolo contra Chiquito de Gallarta y Jáuregui.

* * *

El anuncio de los espectáculos no supone aprobación ni recomendación. La fecha entre paréntesis al pie de cada cartelera corresponde a la de publicación en EL DEBATE de la crítica de la obra.)

FIRMA DEL REY

JUSTICIA Y CULTO.—Real decreto rehabilitando el título de marqués de la Rosa, a favor de doña María de la Soledad Espelius y Pedroso, para sí, sus hijos y sucesores legítimos; ídem el de marqués de Castronuevo, a favor de don Luis Jordán de Urries y Ulloa, para sí, sus hijos y sucesores legítimos; ídem ídem el de marqués de O'Reilly, a favor de don Darío Valcárcel Kohly, para sí, sus hijos y sucesores legítimos; ídem ídem el de conde de la Cuadra de Alba de Tormes, a favor de don Santos Zabala e Irazusta, para sí, sus hijos y sucesores legítimos; ídem ídem el de barón de Rocafort, a favor de don Fernando Alemany y Milá, para sí, sus hijos y sucesores legítimos.

ESTADO.—Nombrando a don Américo Castro vocal de la Junta de Relaciones Culturales.

Buenas corridas en Barcelona y Cádiz

En esta última plaza resultaron cogidos Bienvenida y un banderillero. En Bilbao vieron una gran novillada. En Castellón batieron el record de los pinchazos. Un espontáneo herido en Tetuán.

Herradero de novillos

¿Para cuándo el toreo?

Bastó simplemente el domingo que saliese por los chiqueros una corrida de novillos de divisa dificultosa para que la corrida toda fuese un continuo herradero. Divisa dificultosa decimos, solo divisa, que los bichos adornados con los lazos de Villagodio, si remolonearon ante el escuadrón y salieron sueltos de las varas, no presentaron dificultad alguna que no fuese dominable con una buena ración de toreo. A más de ser los cornúpetos de escaso respeto por su poca facha y deficiente armamento.

Pero el continuo baile de la torería y la indecisión lamentable de los varilargueros fué capaz, no ya de mantener los resabios de un torete defectuoso, sino de aburrir al más bravo toro del campo andaluz.

La lidia al revés fué moneda corriente y la brega de garrochas tan arbitraria que un espectador poco avezado a la fiesta nacional dudaría a la salida si los novillos corridos fueron mansos como mulas o bravos como jabatos.

Unas veces acosaba la caballería hasta los medios. Otras se abroquelaba en tablas esquivando la acometida. Y todo ello sin método, sin sentido, sin norma alguna de arte, de valor, de tauromaquia.

* * *

Cupo al primer espada Gil Tovar la suerte de agarrar el mejor lote. El toril lo que abrió la serie era un media casta de facilísimo dominio, al que toreó Gil con bulla a la verónica y con más reposo, no mucho, manejando la muleta.

Faena de relumbrón sobre la derecha, con más adorno que eficacia preparó a medias al cornúpeto que no se rindió hasta el cuarto linternazo, con muchos aplausos de la reunión.

Tovar se había preparado ambiente favorable clavando tres pares en tablas tan bravos de ejecución como defectuosamente colocados.

Igual recurso empleó el espada al despachar al cuarto, un novillete cornigacho, blandísimo con las picas y suave con el peonaje. Como que hasta los desganados matadores se atrevieron a ensayar unos quites de menor cuantía.

Gil Tovar cuarteó dos pares de facilidad notable y prendió un tercero al cambio en cortísimo terreno, aprovechando el viaje del toro a la querencia de los toriles. Y aclaramos este detalle para significar que en la lucida suerte no hubo preparación ni arte, ni demás reglas clásicas de arte, aunque sí éxito y alegría por parte del público. Otra vez volvió, pues, el matador a su trabajo final a favor de obra, con buen toro... y mucho mejor público.

Muletazos derechistas, sueltos, bulliciosos; un intento frustrado de clasicismo al tirar con la zurda dos pases naturales despegados y sin aguante. Unos adornos por la cara y el espadazo tendido y tendencioso. Aquí el "crítico" tiene que mostrar su extrañeza ante la concesión de una oreja que pidió el público muy contento, como no puede menos de hacer constar el "revistero".

Jaime Noain, el triunfador del otro día, no hizo el domingo más que matar. Salió a estocada por toro, aunque sólo sea apreciable para su fama, el volapié con que echó a rodar al segundo torete de la tarde. El cual torete fué al desolladero sin que nadie le hiciera ni guiños. Ni un lance, ni una vara, ni un palitroque, ni un muletazo con arreglo a las normas de Pepe-Illo. El herradero... y la estocada de la tarde que valió a Noain la vuelta al ruedo.

El quinto, el más rebelde de todos ante los lanceros, fué toreado por la cara constantemente, a pesar de que "pasaba" como le pasó suavemente en un par de capotazos, a Jaime Noain, que no quiso repetir la hazaña con la bayeta antes de tirarle un sopapo delantero, muy poco recomendable.

El Atarfeño, el más torero de la trinca de matadores no pudo enmendar el resabio de su primer enemigo, que acuchacha por el lado zurdo, lo que le valió unas tarascadas serias al sortearle con la muleta. Y en este plan, de poco dominio hubo el de Granada de tirar la espada cuatro veces para abatir a la res, situada a la defensiva, al amparo de las tablas. Mejor colocado frente al sexto bicho de la partida, aprovechó el de Atarfe su brio para ejecutar cinco verónicas ceñidísimas jaleadas por los tendidos.

Este acicate de la afición, animó al mozo para tantear de rodillas al burel, y para tirar acto seguido el ambo clásico del pase natural, ligado con el de pecho. Un ayudado de cabo a rabo precedió a otros muletazos sobre la diestra, que prepararon al toro para un gran pinchazo en las agujas. Media alta del Atarfeño dió fin del toro y de la corrida.

Y conste, para final de cuentas, que los toretes de esta corrida, con divisa amarilla y blanca de don Ignacio y don Antonio Sánchez, de Salamanca, no tuvieron esa dificultad clásica en sus ascendientes de Villagodio. Unos más remolones y otros menos, todos pudieron torearse... Como todos por su fama aviesa pueden llevarse la culpa de las cosas malas, ocurridas en la novillada.

—¡Hombre, por Dios! ¡Qué toros!

—¡Y de Villagodio!

—¡Huy, de Villagodio!

—¿Qué iban a hacer los pobres toreros?

Curro CASTAÑARES

EN TETUAN

Lleno completo. En el centro de la plaza, y hasta la hora de empezar, la música da un alegre concierto; amena innovación que, plausiblemente, va a continuar en lo sucesivo.

Los toros, ¡toros!, de Llorente, bien; de todo: de lámina, tipo, bravura, docilidad; bien. Mejor que los toreros.

Este Pedro Montes—torpe, desconfiado, despegado, bailador, fugitivo, ¡hasta miedoso!—recuerda siquiera al valeroso, hasta la temeridad, de la temporada pasada. Cada lance de capa, una ordinariez y una huída; cada pase, una cosa fea y una espantada; cada viaje con el estoque..., mejor no decirlo. Al primero no le pudo tumbar, ni aun tirándose alevosamente, a la media vuelta, al cuello. Intentos de descabello con el estoque; luego, con la puntilla; suena un aviso; vuelta al estoque, hasta que, a fuerza de barrenar en la cerviz del pobre animal, dió, al fin, con el sitio. La pita fué como puede calcularse. De segundo se deshizo, tras unos vulgares mantazos en franca huída, de un metisaca en los bajos más bajos, entrando, a la media vuelta y a traición, por el lado izquierdo. La indignación del público fué tan enorme como justa. Desastroso, sencillamente. Y con dos buenos toros.

Camará—nos remitimos a nuestro anterior juicio en el pasado domingo—, puso a contribución lo que es: valiente y voluntarioso; hizo todo lo que sabe, que no es mucho, y como lo sabe, que es bastante imperfecto. Con el capote dió en ocasiones lances de escalofrío; pero a su modo; y con la bayeta pases, algunos muy valientes, pero de escaso lucimiento y ninguna eficacia, por su falta de técnica. Matando estuvo muy bien. Es un estoqueador fácil y decidido, y apunta siempre a la cruz. La media, precedida de dos buenos pinchazos, con que tiró sin puntilla, a su primero, fué sencillamente, lagartijera. En sus dos fué muy aplaudido.

Barral, en sustitución de Rodríguez II, herido en una tienta, se mostró, en cuanto pudo, torero fino e inteligente. Se le vió sereno y consciente, mandar y templar y bajar la mano a la novísima usanza, por lo que escuchó muchas palmas. Muy bien también con la muleta en el tercero, que, en un pase, lo lanzó como un pelele al aire, donde dió dos vueltas completas. Se levanta Barral encoraginado, y, entrando a matar, cobra una gran estocada, entregándose de tal forma, que rueda por el suelo al salir de la suerte por el costillar. Ovación, oreja y vuelta. El último, por la emocionante cogida de un espontáneo siembra en todos, sin razón, un poquito de pánico, del que Barral se deja también influir. Y tira a aliñar, y se deshace de su enemigo de una manera semidecorosa nada más.

* * *

He aquí el parte facultativo que sobre las heridas del espontáneo, extendieron los doctores Ramírez y Almiñaque: "Herida de asta de toro en el tercio superior, cara postero-interna del muslo derecho, que interesa la piel, tejido celular y músculos triceps, semitendinoso y semi-membranoso, y abductor y mayor. Pronóstico grave."

El herido se llama Emilio López y es de Tetuán. Más de una hora tardaron los doctores en practicar la delicada y laboriosa cura que fué necesario hacer. Cuando su estado lo permitió, el herido fué trasladado al hospital en una ambulancia.—L. G. H.

EN VISTA ALEGRE

Los novillos de Zaballos, bravos y bien presentados, dieron un gran juego, y cuatro fueron aplaudidos en el arrastre.

Nacional Chico, que estuvo valiente y adornado con el capote, banderilleó a su segundo de una manera fácil y elegante. Con la muleta no estuvo ya tan bien, y menos bien con el estoque en el primero, al que tuvo que entrar cinco veces. En cambio, al cuarto le tumbó de un excelente volapié que se aplaudió mucho, teniendo que salir al terc

Compañías Francesas de Navegación
CHARGEURS REUNIS y SUD-ATLANTIQUE

SERVICIOS BRASIL-PLATA

Próximas salidas

Línea extrarrápida

DE VIGO

13 de abril "LUTETIA"
4 de mayo "MASSILIA"

Línea rápida

De Coruña	De Vigo	
	26 de abril	"Kergulen".
9 de mayo	10 de mayo	"Aurigny".
25 de mayo	—	"Lipari".

Agentes generales en España

Antonio Conde, Hijos

CALLE DE LUIS TABOADA, 4, VIGO

BILBAO: Félix Iglesias & C.ª, Ribera, 1.
CORUÑA: Antonio Conde Hijos. P.º de Orense, 2
MADRID: C.ª Intnal. Coches-Camas, Arenal, 3.

CAFES CAPELLANES

No es lo mismo tomar café que tomar un buen café. Los más concentrados y aromáticos son los Cafés Capellanes, al precio de 8, 9, 10 y 11 pesetas kilo.

Chocolate "REINA VICTORIA"

el más exquisito de los chocolates.

Pan de gluten y Chocolate

PARA DIABETICOS

Se expenden en las sucursales de VIENA REPOSTERIA CAPELLANES (Alcalá, 129; Alarcón, 11; Arenal, 30; Atocha, 89; Fuencarral, 128; Génova, 2 y 25; Goya, 29; Martín Heros, 33; Marqués Urquijo, 19; Preciados, 19; San Bernardo, 88, y Toledo, 66).

AUTOPIANOS

88 notas con 200 rollos, musiquero y banqueta, desde 2.750 pesetas

GARANTIA ABSOLUTA

CONTADO -- PLAZOS

OLIVER.--Victoria, 4

PERSIANAS

Saldo mitad precio. Linoleum, 6 ptas. m2. Salinas, Carranza, 5. T.º 32370.

EL DEBATE
Colegiata, 7

"Los Peñascales"
Torrelodones (Madrid).
POLLUELOS LEGHORN
18 PTAS. DOCENA

888 CONCERTADO 888 888 APARTADO 888

†

LA SEÑORA

Doña Emilia Blanca Nasset y Grimaud

Terciaria Franciscana y María de los Sagrarios

Ha fallecido el día 31 de marzo de 1930

Habiendo recibido los Santos Sacramentos y la Bendición de Su Santidad

R. I. P.

Su director espiritual don Gregorio Alvarez; S.S. A.A. R.R., los infantes doña María Luisa de Silva y don Fernando de Baviera; los señores marqueses de Zahara; los señores de Lardizábal y familia de la finada.

RUEGAN a sus amigos encomienden su alma a Dios y se sirvan asistir al funeral que se celebrará en la parroquia de N. Sra. de la Almudena, a las ONCE de la mañana, y a la conducción del cadáver, que tendrá lugar a las CUATRO de la tarde, hoy día 1 de abril, desde la casa mortuoria, calle Mayor, número 92, al cementerio de Ntra. Sra. de la Almudena, por lo que les quedará eternamente agradecido.

Varios Señores Prelados han concedido indulgencias en la forma acostumbrada.

La conducción del cadáver se verificará en Carroza Automóvil.

POMPAS FUNEBRES, S. A. ARENAL, 4. MADRID.

†

CUARTO ANIVERSARIO

LA ILUSTRISIMA SEÑORA

Doña María del Pilar Girón y Aguirre

VIUDA DE MARIN

Falleció el día 5 de abril de 1926

Habiendo recibido los Santos Sacramentos y la bendición de Su Santidad

R. I. P.

Su director espiritual, padre Sabino Rodrigo (agustino); sus afligidas hijas, doña Enriqueta y doña María de la Piedad; sobrinos, primos y demás parientes

SUPLICAN a sus amigos y almas piadosas encomienden a Dios el alma de la finada.

Todas las misas que se celebren el día 2 de abril en la iglesia de María Inmaculada (Fuencarral, 111); el día 3 del mismo mes, las misas de diez a doce, en la parroquia de San Ildefonso; el 5 todas las misas en la iglesia de Nuestra Señora de la Consolación (Valverde, 19), y el 7 las misas de ocho y media a doce, en la parroquia de Nuestra Señora de los Dolores (San Bernardo, 103). También se dirán misas el día 11 en Pozo-Cañada (Alicante), las que serán aplicadas por el eterno descanso de su alma.

Varios señores Prelados han concedido indulgencias en la forma acostumbrada.

†

PRIMER ANIVERSARIO

EL SEÑOR

Don Domingo Martínez Ruiz de Velasco

FALLECIO EL DIA 2 DE ABRIL DE 1929

Después de recibir los Santos Sacramentos y la bendición de Su Santidad

R. I. P.

Su desconsolada esposa, doña Pilar Fernández del Castillo y Sáinz; hijos don José María y don Fernando; hermanos, madre política, hermanos políticos, sobrinos, sobrinos políticos, primos y demás familia,

RUEGAN a sus amigos le tengan presente en sus oraciones.

Por el eterno descanso de su alma se celebrarán todas las misas y el Manifiesto el día 2 de abril en la Capilla del Santísimo Cristo de San Ginés; el 3 todas las misas en la parroquia de San Martín; el 5, en la parroquia del Carmen; el 9, en el Oratorio de Caballero de Gracia y el Rosario de las doce; el funeral y un novenario de misas en la iglesia de San Millán de Irús de Mena (Burgos) y el funeral en la parroquia del pueblo de San Agustín de Guadalix (Madrid); así como la misa de once y tres cuartos del día 2 de todos los meses y el Manifiesto de dicho día en el Santísimo Cristo de San Ginés.

Los Excmos. e Iltmos. Sres. Nuncio de S. S. Obispo de Madrid-Alcalá y otros varios Excelentísimos Sres. Prelados se han dignado conceder indulgencias en la forma acostumbrada.

(A 7)

Oficinas de Publicidad: R. CORTES, Valverde, 8, 1.º

DESDE 1 DE ABRIL
EN LA
Quincena de Sedas
Almacenes SIMEÓN

El más colosal surtido en gasas estampadas y últimas novedades de París, a precios tan sumamente baratos que parecen increíbles

Precios especiales durante esta quincena

VINOS Y CONAC
Casa fundada en el año 1780
PEDRO DOMECQ
PROPIETARIA de dos tercios del pago de Macharnudo, viñedo el más renombrado de la región.
Dirección: PEDRO DOMECQ Y CIA, Jerez de la Frontera

FABRICA
Sellos Caucho
TEL. 74752
ORTEGA
Apartado 171
Encomienda, 20, d.º
MADRID

LAXANTE BESCANSA
TRATAMIENTO ORIGINAL DEL ESTREÑIMIENTO
PIDASE EN TODAS LAS FARMACIAS

HIJO DE VILLASANTE y C.ª
OPTICOS
Príncipe, 10, MADRID
Especialidad en el montaje de prescripciones oculísticas.
Cristales PUNKTAL ZEISS.

EL DEBATE
Colegiata, 7.

AGUA DE BORINES

Reina de las de mesa por lo digestiva, higiénica y agradable. Estómago, riñones e infecciones gastrointestinales (tifoideas).

¿Sufre usted del ESTOMAGO?
TOME
DIGESTONA (Chorro)
Y TERMINARAN SUS SUFRIMIENTOS
VENTA EN FARMACIAS Y DROGUERIAS
CAJA, 3 PESETAS
Exigid la legítima DIGESTONA (Chorro). Gran premio y medalla de oro en la Exposición de Higiene de Londres

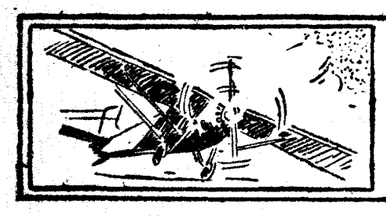

TURISMO

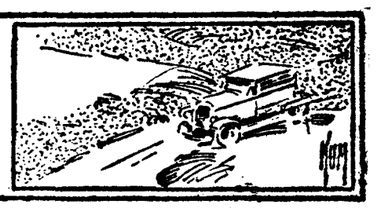

Simancas, archivo de la Casa de Austria

Fundado por Carlos V, ofrece, en sus 52 salas, más de 80.000 legajos, a unos 800 folios cada uno. Cuenta, entre sus documentos originales, los testamentos de Isabel la Católica, Carlos V y Felipe II.

EL CASTILLO ES UNO DE LOS MEJOR CONSERVADOS DE ESPAÑA

Simancas, el antiquísimo pueblecillo tendido en un remanso de la hidalga Castilla, bajo el ojo escrutador y vigilante de la almenada muralla de su fortaleza, surge ante el viajero con todo el prestigio de su ilustre nombre, unido a uno de los más famosos archivos de la Corona hispana.

Elemento imprescindible, aspecto importantísimo para todo viaje que no cifre su razón de existencia en una mera sucesión de impresiones subjetivas, y que aspire a significar un conocimiento exacto de pueblos y de psicologías raciales, es éste del turismo cultural. Y para todo viajero—singularmente si no es español—que pretenda bucear en la diversidad de facetas del alma castellana, es Simancas un lugar de serenidad y de reposo, un paraje de meditación y de estudio, del que no puede prescindirse, porque no en balde guarda en su recinto todo la historia nacional que se abre, como en un paréntesis, entre el alzamiento de los comuneros y el advenimiento de Casa Real de los Borbones.

Simancas es el índice, el inventario, de toda una época. Guerras, pactos, empresas heroicas, sutilezas diplomáticas; planes políticos, iniciaciones de vastos planes sociales; intimidades de grandes figuras históricas, concepciones gigantescas de los que fueron un día dominadores del orbe... cuanto, en una palabra, puede significar un punto de referencia, un vestigio cierto, una pista segura, fundamento y base de una época que explica el desenvolvimiento futuro de la colectividad nacional, tiene allí su puesto, para ofrecerse al investigador o al viajero curioso.

Pero no es éste el único valor turístico de Simancas, con ser ya de por sí tan considerable.

Simancas es también un pueblo castellano, evocador y sugerente, que, por conservar en toda su fresca plenitud los distintivos del paisaje y del carácter, tiene el encanto poderoso de ofrecer como pocos a la observación los rasgos fisonómicos de la intrincada psicología del país. Sobre ello añade el prestigio de su castillo, uno de los mejor conservados de España, que se abre como un jirón de la Edad Media, para desentrañar los misterios de aquellos siglos de obscuridad y de lejanía.

El paisaje y el pueblo

Se eleva Simancas al pie de un altozano, en medio de la irregular carretera que une a Valladolid, la espléndida capital castellana, con Tordesillas, la ciudad hidalga, de ilustre abolengo, testigo del drama de amor de aquella desventurada Reina, que se llamó doña Juana de Castilla.

Como un inmenso mar de aquietadas aguas por todas partes la rodea la llanura, que no se ofrece allí con la sequedad, inhóspita y bravía, pelada y terrosa, que tiene entre Nava de la Asunción y Segovia, sino con toda la mansedumbre acogedora, no exenta de robustez viril, de la comarca que en rudos escalones se acerca al vigoroso mirador de Cantabria.

El Pisuerga y el Duero se enlazan en su término, después de dejar a ambas orillas, como mudo vestigio de su fértil paso, una larga estela de huertas y de labrantíos. Y delimitando el paso del primero, sobre el que, a las mismas puertas de la población, se tiende un viejo puente de diez y siete arcos, ceñido de fuertes modillones bajo su pretil, se dibuja a no mucha distancia el gris penacho de las alamedas, que, aquí y allá, entremezcladas con estallante verdura de los pinares de la lejanía, ponen pinceladas de suave y risueño colorido a la monótona vastedad del llano.

Hemos dicho que Simancas es un pueblo castellano, ante todo. Aferradas sus casas a la dura vertiente del montículo que remata la fortaleza, lo es por la serena majestad de su conjunto; por la hosquedad de sus calles, desiguales y estrechas, tortuosas y empinadas, toscamente empedradas de cantos serranos, erizados y duros; por la rigidez de sus construcciones, torvas y pardas, melancólicas y severas, que se enraciman a todo lo largo de las callejuelas como si temiesen despeñarse hasta el fondo del río; por la suave placidez de su iglesia, remanso de paz, cuya silueta se dibuja en la limpidez del cielo azul, con firmes trazos de recogimiento y de protección...

Es su templo parroquial un robusto edificio, cuya traza gótica está atemperada por la sobriedad pujante del gusto arquitectónico castellano. Fué levantado hacia el siglo XVI, sobre las ruinas de la anterior iglesia de El Salvador, que destruyó un incendio, y de la primitiva conserva, aunque mixtificada por aditamentos posteriores, una bellísima torre de estilo bizantino.

Tres grandes naves, sostenidas por esbeltas columnas góticas, forman su interior, en cuyo altar mayor, como preciada reliquia, se conserva un bellísimo retablo de talla, obra de aquel ilustre imaginero vallisoletano, que se llamó Juan de Juni. Su exterior, de cuatro cuerpos, que ciñen afiligranadas molduras, presenta un bellísimo ajimez morisco, con delicadas y prolijas labores en los capiteles en que remata.

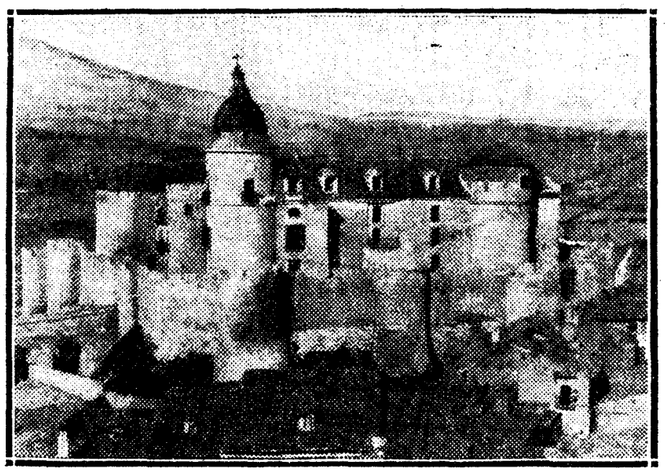

ASPECTO EXTERIOR DEL CASTILLO-ARCHIVO DE SIMANCAS

El archivo

Guarda el archivo histórico, que constituye la más genuina ejecutoria de Simancas, el recio castillo que domina al pueblo, vetusto alcázar de aquella villa, que fué uno de los más avanzados baluartes del cinturón de fortalezas que ciñó, durante la Edad Media, la frontera cristiano-musulmana del Duero.

El castillo, objeto de sucesivas e importantes modificaciones, ha perdido algunas de las características primitivas de su estructura, como la arrogancia de las coronas que cubrían sus pujantes torres; mas aún conserva partes, como los puentes tendidos sobre el foso y el muro de ronda que le sirvió de muralla, que ofrecen en toda su plenitud el sentido de la pesantez y de la armonía que presidía las edificaciones militares del Medio Evo.

Reedificado en el siglo XV, por el almirante de Castilla, don Fadrique Enríquez, sirvió, durante luengos años, de prisión de Estado, y en él estuvo preso y fué ajusticiado don Antonio de Acuña, Obispo de Zamora, y uno de los más decididos caudillos de las Comunidades. En 1549, firmada por el Emperador Carlos V, fué otorgada la cédula real, por la que se disponía la creación, en el castillo de Simancas, de un archivo general del Reino.

Dedicado hoy todo él a archivo, guarda en su recinto toda la documentación relativa a la Casa Real de Ausria, y en sus 54 salas hay almacenados no menos de 80.000 legajos, de unos 800 folios cada uno, por término medio. Es fama que, durane la invasión francesa, fueron llevados a París cuatro convoyes, de 212 carros cada uno, cargados de documentos procedentes de Simancas, y, aunque muchos de ellos fueron posteriormente restituídos, una gran cantidad, sobre todo la correspondencia diplomática cruzada entre los dos países, no han sido devueltos.

No hay por qué encarecer la importancia extraordinaria de este archivo. Basta, para ello, con enumerar sus secciones generales: la histórica, con documentos diplomáticos, desde el reinado de los Reyes Católicos hasta fines del siglo XVIII; la administrativa, que abarca hasta 1820, y la legislativa, que comprende desde el siglo XV hasta comienzos del XIX.

Para el curioso visitante, ofrece, asimismo, no pocas sorpresas. El número de documentos originales, con autógrafos de las más relevantes figuras de los últimos tiempos, es enorme. Son muchos los documentos allí recogidos, a cuyo margen figuran notas autógrafas de Carlos V o Felipe II. Y en la colección de testamentos están los originales desde Isabel la Católica, Carlos V, Felipe II, su hijo el infante don Carlos, Felipe III y Felipe IV.

Allí se encuentra, junto a la Capitulación original entre los Reyes Católicos y el último Rey moro de Granada, una carta autógrafa de San Ignacio de Loyola a Felipe II, y el original del plano levantado por don Juan de Austria para la batalla de Lepanto.

La lista de autógrafos de ilustres figuras históricas es interminable. Por no mencionar sino algunos, diremos que los hay en Simancas de San Francisco de Borja, la Reina María Stuart de Escocia, Cardenal Belarmino, Fernando y Bartolomé Colón, fray Luis de León, fray Luis de Granada, Santo Tomás de Villanueva, Melchor Cano, Arias Montano, Hernando Pizarro, Cardenal Cisneros, Velázquez, Tiziano, Juan de Herrera, Quevedo, Rubens, Gonzalo de Córdoba, etcétera, etcétera.

Indicaciones turísticas

Dista Simancas de Valladolid, diez kilómetros por carretera. Esta es buena, y, si bien es cierto que se nota la falta de servicios regulares de transporte, resulta económico, por lo escaso del recorrido, el viaje en taxímetro desde la capital.

Los empleados subalternos están dispuestos mañana y tarde a mostrar las salas del castillo, aunque sea en días en que el archivo se cierra a la investigación.

El pueblo no ofrece albergue adecuado, y para la vida del investigador, que, de ordinario, tiene que residir en Valladolid, ya decimos que no hay fáciles y frecuentes comunicaciones de servicios regulares. Se había comenzado a construir una gran hospedería, cercana al pueblo, y, sin duda, demasiado grande; pero las obras están paralizadas.

También parece que existe o existía el propósito de adoquinar la carretera, que es la de Tordesillas y Medina del Campo, la cual deriva después hacia Zamora y hacia Salamanca.

SEVILLA
PALACE HOTEL
(GRAN HOTEL DE MADRID)
SEVILLA

HOTEL REGINA
CORDOBA
HOTEL PRIMER ORDEN
TODO CONFORT

HOTEL SUIZO
FUNDADO EN 1877
SANTIAGO DE COMPOSTELA

PARADOR DE OROPESA
Instalado en el castillo que perteneció a los duques de Frías, por el Patronato Nacional del Turismo
Habitaciones con agua corriente. Calefacción central, baños, salón comedor. Parte del castillo está declarada MONUMENTO NACIONAL
Dista el Parador de Madrid 150 kilómetros, por carretera inmejorable
Camino de Guadalupe, Extremadura y Sevilla

Propaganda turística extranjera

Francia ha repartido en el extranjero 870 cajas llenas de folletos

750.000 carteles alemanes

Según M. Paul Vallat, director-administrador del "Office National du Tourisme", son extraordinarias las estadísticas relativas a la labor de propaganda realizada por esta entidad. En 1929 se han repartido en el extranjero 870 cajas con un peso total de 52.000 kilos, llenas de folletos y hojas de propaganda, y 13.400 fotografías.

Como consecuencia de un acuerdo celebrado con el Comité permanente de Ferias en el extranjero, el "Office" francés ha figurado en las Exposiciones de Leipzig, Milán, Budapest, Luxemburgo, Viena, Praga, Sevilla, Barcelona y El Cairo. Además se han colocado 2.800 fotografías-carteles en los ferrocarriles de Italia, se han dado conferencias por radio y se han expuesto dioramas en los principales paquebotes y trasatlánticos.

En el año actual la actividad del O. N. T. francés se dirige sobre todo a Nueva York. De igual modo se intensificará la propaganda en las cuatro grandes oficinas que dicha entidad tiene en el extranjero (Nueva York, Barcelona, Londres y Génova), y se crearán cinco más: Buenos Aires, Berlín, Copenhague, Montreal e Indo China.

Estadísticas alemanas

La Prensa francesa ha publicado interesantes datos sobre la organización del turismo en Alemania.

Se calcula que los servicios de publicidad del turismo alemán han distribuído desde 1925 más de 750.000 carteles, con la inscripción "Visitad Alemania": Desde 1918 está constituída la "Mitteleuroäisches Reisebureau", organizada a la vez por el ministerio de Trabajos públicos y las Compañías Hambourg-Amerika Linie y Norddeutscher L'loyd. Es, pues, una empresa mitad pública y mitad privada. Posee el privilegio de la venta de billetes fuera de las estaciones para toda clase de viajes terrestres o marítimos. De ella depende un millar de Agencias de viajes en Alemania y en el extranjero. Cobra dicha entidad un 5 por 100 de todos los billetes que vende.

El sistema de publicidad alemana es muy superior al de todos los demás países. Su oficina de Nueva York, por ejemplo, es modelo en su género, con sus cuatro secciones: Ferrocarriles, Termalismo, Hoteles, Feria de Leipzig. El viajero puede preparar su estancia en Alemania hasta en los menores detalles.

Nombre siempre EL DEBATE
al dirigirse a sus anunciantes

Músicos extranjeros visitarán a España

Vendrán en mayo para conocer la música española

CONCIERTOS CLASICOS Y FIESTAS POPULARES Y TIPICAS

Visitarán Cataluña, Valencia, Andalucía, Madrid y Vascongadas

Ha quedado organizada, para final de Primavera, un viaje de músicos, críticos musicales y artistas extranjeros, que vendrán a España para contemplar sus bellezas naturales y—finalidad principal—, para conocer, para adquirir una visión completa de la música española, tanto en su aspecto popular y folklórico, como en la cultivada por los grandes maestros. Organiza el viaje el Patronato Nacional de Turismo, que ha invitado a los músicos de varios países. Son ya muchas las inscripciones que se reciben y que hacen prever un gran contingente de artistas.

Recorrerán los visitantes extranjeros regiones de música popular más característica. De otros, de gran relieve artístico, que no podrán visitar, conocerán su sabor típico y genuino, su alto valor artístico, por conciertos de carácter regional, y por bailes del mismo carácter, que abarcarán las diversas comarcas españolas, y que se celebrarán en su honor en Madrid y en otros puntos.

Llegarán a Barcelona el día 14 de mayo. En la Ciudad Condal oirán un concierto del Orfeó Catalá, bajo la batuta del maestro Millet. Habrá un concurso de guitarra y de sardanas. La Banda Municipal barcelonesa les dedicará un concierto de música de cámara, y para que nada falte, los músicos extranjeros serán obsequiados con una excursión a Montserrat, donde podrán delectarse, escuchando música religiosa española, clásica y moderna.

Luego, en Valencia, se prepara una exhibición de bailes regionales, de más raigambre popular. Harán excursiones a La Albúfera y las Barracas.

Granada les ofrendará más tarde una fiesta de cante "jondo", una zambra gitana en La Alhambra, y un concierto dedicado exclusivamente al gran maestro Falla.

En la maravilla de la Catedral de Sevilla escucharán un concierto de órgano, y como remate de la estancia en Andalucía, una fiesta andaluza, del más puro sabor, y un concierto de orquesta de bandurria.

Llegarán a Madrid el 1 de junio. Bajo la dirección del maestro Villa actuará la Banda Municipal en un concierto, ofrenda madrileña a sus ilustres visitantes. Seguirá a esto una fiesta de bailes regionales, una conferencia sobre zarzuela clásica y la "Verbena de la Paloma" y "La Revoltosa" y también una fiesta goyesca en los jardines del Retiro. Por añadidura, se les regalará con un concierto de la Sinfónica, bajo la dirección del maestro Arbós.

De Castilla seguirán a Vascongadas, última región de la visita. En Bilbao verán los populares dantzaris de Bérriz y un concierto de La Coral. San Sebastián despedirá magníficamente a los artistas extranjeros con la actuación de el Orfeón donostiarra y una función en el teatro Saski-Naski.

Saldrán de España después de veinticinco días de estancia en nuestro país, saturados y maravillados, sin duda, de las bellezas de la música española, que habrán podido conocer en lo clásico y en lo moderno, en lo religioso y en lo popular, en todos los matices, en fin, de nuestra riqueza musical.

La película "Spanien" en Alemania

Realizada por alemanes, constituye una serie de cuadros españoles de gran verismo e interés

UNA PARTITURA INSPIRADA EN MOTIVOS ESPAÑOLES

Se ha proyectado en el "Phoebus-Palast", que es uno de los principales cines de Munich, una película sobre España, titulada "Spanien".

Dicha película acaba de ser filmada en nuestro país por los alemanes, Herbert, Körösi y Rudi Schmid. Constituye una serie de cuadros de varias regiones de nuestra patria, en los que al lado de la España monumental y moderna de las grandes ciudades (Madrid, San Sebastián, Barcelona, Sevilla, Granada, Toledo, etc.,), aparecen en la pantalla pintorescos sitios y rincones de Castilla, Aragón y Andalucía, con sus típicas costumbres. Puede decirse que es un homenaje a la verdad descriptiva, sin exageraciones ni mixtificaciones. Dicha película se ha exhibido bajo el Patronato de la "Deutsch-Spanischen Gesellschaft", de Munich, y del "Bayerische Landesfilmbühne". Antes fué proyectada privadamente varias veces ante sus AA. RR. la infanta doña Paz, la princesa doña Pilar, el príncipe don Adalberto, el presidente y algunos miembros de la "Deutsch-Spanischen Gesellschaft", varias otras personalidades y el representante del Patronato Nacional del Turismo en Alemania.

La película "Spanien" ha tenido un gran éxito y ha sido objeto de críticas muy favorables en la Prensa alemana. El profesor Lazslo ha escrito una bellísima y original partitura, inspirada en motivos españoles, para cuyo trabajo la Delegación de Munich le facilitó toda la colección de discos de música española que posee.

A la representación asistieron sus AA. RR., anteriormente mencionadas, todas las autoridades de Munich, colonia española y público numeroso y distinguido, que llenaba por completo todo el local del "Phoebus Palast". Antes de comenzar la representación de la película, el presidente de la "Deutsch-Spanischen Gesellschaft", don Luis Frank, pronunció un breve discurso, saludando al Patronato Nacional del Turismo en Munich.

El "Kulturfilm Spanien", será proyectado en Berlín, Dresde, Hamburgo y otras ciudades.

En Venecia

Se han proyectado en Venecia las películas de las Exposiciones de Sevilla y Barcelona y la de Granada, que con fines de propaganda, y en colaboración con la "España Film", ha editado el Patronato Nacional del Turismo. La proyección se verificó, primero en el Instituto Superior de Comercio ante numerosos estudiantes, y el mismo día por la tarde en el Instituto de los padres escolapios ante extraordinaria concurrencia de público. Al aparecer en la pantalla sus majestades los Reyes de España y demás miembros de la real familia, el público prorrumpió en entusiásticos aplausos y vítores y por todos los asistentes fué comentada elogiosísimamente la película, así como las magníficas Exposiciones que en ella se daban a conocer.

Excursión del "Automóvil Club" de Munich

Trescientos automovilistas vendrán a España en mayo

HARAN UN VIAJE A PALMA DE MALLORCA

El "Allgemeiner Deutscher Automóbil Club" de Munich, ha organizado una excursión a Francia y España. Esta excursión es un viaje en sociedad sin ningún valor deportivo. Cada coche que realice la distancia oficialmente marcada en el itinerario, recibe una gran placa artística con la inscripción: "ADAC-Auslandstourenfahrt 1930". Además, cada coche recibirá un banderín como recuerdo a su presentación en Freiburg, y cada excursionista una insignia. La inscripción está abierta para todos los miembros de la "ADAC", y próximos familiares, con coches de dos litros de capacidad cilíndrica. Todos los coches tienen que estar en las condiciones prescritas por las leyes, y en condiciones de poder soportar todas las contingencias del recorrido trazado. Está prohibido alquilar el coche o alguno de sus asientos.

La excursión saldrá el miércoles, 23 de abril, de Freibrugo, y seguirá por Lyón hasta Marsella y Barcelona.

Habrá una excursión a Palma de Mallorca, de la que se regresará a Barcelona.

El itinerario por España va desde Barcelona, pasando por Valencia, a Granada por Murcia. De Granada se continúa a Málaga, y de allí a Sevilla, por Algeciras, Cádiz y Jerez. Tras un breve descanso en Sevilla, la excursión prosigue a Madrid por Córdoba y La Carolina, y desde Madrid a San Sebastián por Burgos y Vitoria. Completa el itinerario la excursión por Francia, a través de Burdeos, Tours hasta París y termina con la entrada por la frontera alemana por Metz.

Al terminar la etapa de recorrido de cada día, cada conductor tiene la obligación de inscribirse en la lista abierta en el puesto de control de llegada, para que la dirección de la excursión conozca perfectamente el número de participantes, llegados sin novedad.

El Patronato Nacional, ha colaborado con la "Allgemeiner Deutscher Automobil Club" de Munich, y le ha facilitado todos los datos y gestiones para la organización de dicha excursión por España. Los excursionistas, en número de trescientos, vienen con sus automóviles particulares, y desde su entrada en España por la Junquera, hasta su salida por Behovia, serán atendidos por el Patronato.

El circuito que el "Allgemeiner Deutscher Automobil Club" cubrirá en esta excursión es de 5.249 kilómetros, sin contar la excursión a Palma de Mallorca desde Barcelona y regreso.

La regata internacional de balandros

La Junta provincial de Turismo de Palma de Mallorca realiza activas gestiones para conseguir que también este año toquen en Palma de Mallorca como meta los balandros que toman parte en la regata internacional "crucero del Mediterráneo".

Consiste este año en salvar la distancia entre Marsella y Argel, adonde se dirigen con motivo de las fiestas del centenario de la Conquista. Así se dividirán las regatas en dos grupos, uno hasta Mallorca y otro hasta el mismo Argel. Los balandros darán la vuelta a la isla y descansarán unos días.

Se trata de unas regatas sumamente interesantes y de gran recorrido, que es de esperar se vean concurridísimas.

HOTEL MAJESTIC. SEVILLA
Habitación con baño y pensión completa, desde pesetas 25

HOTEL EUROPA
ZARAGOZA
DE PRIMER ORDEN
Todo reformado

OFICINAS DE INFORMACION a cargo del Patronato Nacional del Turismo con servicios gratuitos de intérpretes, propaganda y demás necesarios para los turistas, distribuídas en toda España en la forma siguiente:

ALBACETE.—Diputación provincial.
ALGECIRAS.—Muelle de Alfonso XIII y Antiguo Kursaal.
ALICANTE.—Círculo de la Unión Mercantil. San Fernando, 37.
BARCELONA.—Cortes, 658.
BEHOVIA.—Aduana.
BURGOS.—Edificio del Teatro, Paseo del Espolón.
CADIZ.—Muelle Reina Victoria.
CORDOBA.—Avenida Gran Capitán, 11.
GIJON.—San Antonio, 24 y 26.
GRANADA.—Casa de los Tiros.
GUADALAJARA.—Ayuntamiento.
IRUN.—Estación Norte.
JAEN.—Palacio Municipal, bajo derecha.
JATIBA.—Santos, 2.
LA CORUÑA.—Dársena de la Marina.
LEON.—Diputación provincial.
MADRID.—Alcalá, 71, pral.
MALAGA.—Muelle del Guadiaro y Ayuntamiento.
PALMA DE MALLORCA.—Paseo del Borne, 36.
PONTEVEDRA.—Michelana, 23.
PORT-BOU.—Estación M. Z. A.
RONDA.—Ayuntamiento.
SAGUNTO.—Teatro Romano.
SALAMANCA.—Plaza Mayor, 1.
SANTANDER.—Avenida Alfonso XIII.
SEGOVIA.—Ayuntamiento.
SEVILLA.—Ayuntamiento. Plaza San Francisco.
SORIA.—Plaza Benito Acuña, 4.
TETUAN.—Colonización.
TOLEDO.—Plaza de Zocodover, 25.
UBEDA.—Plaza Marqués.
VALENCIA.—Plaza Castelar.
VALLADOLID.—Angustias, 1.
VIGO.—Jardines de Elduayen.
LA JUNQUERA.—Aduana.
BOBADILLA.—Estación.

PUBLICACIONES DEL PATRONATO NACIONAL DEL TURISMO
DE VENTA EN TODAS LAS LIBRERIAS DE ESPAÑA

Bellezas naturales de España: La Sierra de Gredos	2	Guía oficial de hoteles, pensiones, etc.	5
Guía del buen comer español (por Dionisio Pérez)	5	Ciudades de España: Sevilla	10
Guía general de líneas de exclusivas de transportes en automóviles	4	Guía de Alcalá de Henares	1,50
		Guía de Sigüenza	1,50
		Guía de Aranjuez	1,50
		Cartas-sobres	0,10

TALLERES "VOLUNTAD"
TIPOGRAFIA :-: LITOGRAFIA :-: ENCUADERNACION
Y TODA CLASE DE TRABAJOS DE ARTES GRAFICAS
Esta casa, montada conforme a los últimos adelantos industriales, está en condiciones de ejecutar toda clase de encargos con el
MAXIMUM DE PERFECCION POR EL MINIMUM DE PRECIO
Enviamos gratuitamente presupuestos, sin compromiso alguno para el cliente
SERRANO, 48.-Tel. 54211.-MADRID

ANUNCIOS POR PALABRAS

Hasta 10 palabras, 0,60 pesetas
Cada palabra más, 0,10 pesetas

Estos anuncios se reciben en la Administración de EL DEBATE, Colegiata, 7; quiosco de EL DEBATE, calle de Alcalá, frente a las Calatravas; quiosco de glorieta de Bilbao, esquina a Fuencarral; quiosco de Puerta de Atocha, quiosco de la glorieta de San Bernardo. Y EN TODAS LAS AGENCIAS DE PUBLICIDAD.

AGENCIAS

DETECTIVES privados, máxima garantía, discreción. Instituto Internacional. Preciados, 52, principal derecha.

ALMONEDAS

COMPRA venta muebles, lavabos, 18 pesetas; mesillas, 17 pesetas; armarios desde 80 pesetas. Tudescos, 7.

COMEDOR jacobino roble, tallado, 1.100 pesetas. Estrella, 10. Matesanz.

ARMARIO luna, de haya, barnizado, 90 pesetas. Estrella, 10. Matesanz.

CAMA dorada, somier acero, 60 pesetas; matrimonio, 100. Estrella, 10.

COMEDOR, lunas, mesa ovalada, sillas tapizadas, 525 pesetas. Estrella, 10.

SUNTUOSO despacho renacimiento, ocasión, 1.500 pesetas, vale 3.000. Estrella, 10.

DESPACHO estilo español mucha talla, 550 pesetas. Estrella, 10. Matesanz.

ARMARIO lunas, cama bronce; coqueta, dos mesillas, 615. Estrella, 10.

CAMA hierro, colchón y almohada, 49 pesetas. Estrella, 10. Matesanz.

TRESILLO tapizado, 175 pesetas; sillerías damasco, 225 pesetas. Estrella, 10.

"BURO" americano, 125 pesetas; sillones, 25; librerías, 130. Estrella, 10.

GRAN surtido comedores, alcobas, despachos, muebles sueltos económicos. Estrella, 10; doce pasos Ancha. Matesanz.

DORMITORIO jacobino, comedor regio. Suntuoso despacho, mitad coste. Jorge Juan, 74.

AUTOPIANOLA, recibimiento, despacho, comedor, alcoba bronce, lámparas, mesas. Reina, 37.

ALMONEDA urgente toda casa, hay pianola, cuadros antiguos. Goya, 56.

¡¡GRANDES rebajas por reforma y ampliación del local!! Comedores con aparador, trinchero, mesa ovalada y seis sillas, desde 25,00. Despachos, 400. Alcoba, armario dos lunas grandes, dos mesillas tocador marco bronce, cuatro luces, cama matrimonio, dos calzadoras, 750; con armario de tres cuerpos, 900. Comedor caoba chipendal, valor, 3.000, por 1.800. Alcoba estilo jacobino en roble vale 5.000, en 2.900. Verdadera liquidación de camas doradas y muebles de todas clases con un 10 por 100 de rebaja. Luchana, 33.

LUJOSOS muebles, regio salón Gobelinos, porcelanas, bronces, arañas, cuadros, bargueños, otros. San Roque, 4.

LIQUIDACION de muebles, comedores, alcobas, armarios, sillerías, espejos, cortinas. Se traspasa el comercio con edificio propio. Leganitos, 17.

ALQUILERES

TIENDA, 80 pesetas, con vivienda, 150. Talleres. Almacenes. Embajadores, 98.

CASA nueva. Amplios interiores, 75 pesetas; exteriores, 100. Embajadores, 98.

EN casa próxima a terminar y poner en alquiler, se alquilan cuartos de 18 a 24 duros con recibimiento, cuatro habitaciones, cuarto de baño, retrete y cocina. Ascensor. En Francisco Silvela, 71. Calle de gran anchura y tranvías por Diego de León y Torrijos.

LOS Molinos, hotel amueblado, independiente, próximo estación, carretera, baño, garage, parque. San Bernardo, 18 duplicado: 10-2.

PRINCIPAL grande, escalera independiente, azotea, lavaderos, etcétera, 825 pesetas. Lagasca, 53.

HERMOSILLA, 51. Interior, teléfono, ascensor, 60, patio independiente.

EXTERIORES inmejorables agua abundantísima, desde 67,50. Santa Juliana, 6.

DESEASE hotelito en alquiler, cerca tranvía, hasta 50 duros mensuales. Ofertas: Teléfono 52180.

PISO principal, gran salón decorado, para oficina o Sociedades. Factor, 7, próximo calle Mayor.

SE arrienda en el próximo San Miguel una dehesa a pasto y labor de quinientas fanegas de cabida, en término de Alange (Badajoz). Escribid a Administración General del excelentísimo señor marqués de Acapulco. Ayala, 5, Madrid, o al administrador don Félix Quintana en Alange.

HERMOSOS interiores, 14 duros; exteriores tres balcones, 22 duros, soleados. Lagasca, 128.

INTERIOR sanísimo, mucho sol, agua abundante, 50 pesetas. Porvenir, 5.

CUARTO, todo confort, calefacción incluída, 60 duros. Viriato, 18.

ALQUILASE hotel en la Sierra a estrenar con buena comunicación. Larra, 10, tercero derecha.

HOTEL sanatorio. Propio enfermos nerviosos, lindando Club Puerta Hierro. Jardín. Cadarso, 12.

CUARTO, ocho habitaciones exteriores, cuarto de baño, 35 duros. Viriato, 20.

CUARTOS magníficos, agua Lozoya, 25, 30, 35 pesetas. Razón: Preciados, 4, tercero derecha.

CUARTOS buenos, con higiene desde 150 a 300 pesetas. Zurbano, 51.

LOCAL propio taller, almacén, industria, barato, céntrico amplio. Campomanes, 3

PROXIMO Puerta Sol, cedo hermosas habitaciones, propias oficinas, sociedad enseñanza. Escribid indicando objeto. Zoilo. Alcalá, 2. Continental.

CUARTOS espaciosos, comodidad, higiene, desde 160 a 275 pesetas. Menéndez Pelayo, 33.

LIBROS antiguos y manuscrito, compro. Librería anticuaria. Piernavieja. Jacometrezo, 63.

CONSULTAS

ALVAREZ Gutiérrez. Consulta vías urinarias, venéreo, sífilis, blenorragia, impotencia, estrecheces. Preciados, 9; diez-una, siete-nueve.

CALLISTA. José Avalos. Puerta Sol, 14. Teléfono 12159. Mañanas, domicilio; gabinete, tardes.

VIAS urinarias, venéreo, sífilis. Consulta particular. Hortaleza, 44, primero, siete-nueve.

DENTISTAS

DENTISTA. Trabajos económicos. Plaza Santa Cruz, 4; de tres a siete.

DENTISTA. Extracciones sin dolor, 5 pesetas; empastes, 10; dentaduras completas, 125; coronas oro, 23 quilates, 30; trabajos al día. Barradas, Montera, 41.

TOS ... CATARROS ... BRONQUITIS ... GRIPE ... ASMA
ELIXIR GOMENOL CLIMENT

GRATIS el primer mes de alquiler, firmando contrato por un año. Exterior baratísimo, todo confort. Avenida Reina Victoria, 43.

AUTOMOVILES

JAULAS, coches sueltos, garage Acuña, confort. Meléndez Valdés, 17.

MAGNETOS, dinamos, motores (arreglos garantizados), piezas repuesto. Carmen, 41, taller.

¡AUTOMOVILISTAS! Neumáticos, lubricantes, las mejores marcas. ¡Nadie! ¡Nadie! más barato que Giménez. Hernán Cortés, 16.

CUBIERTAS y cámaras de ocasión; especialidad reparaciones, vulcanizaciones. "Recauchutado Moderno". Claudio Coello, 79. Teléfono 54638.

AGENCIA Autos A. C. Gran turismo. Alquiler automóviles lujo para toda clase de servicios. Ayala, 9.

ESCUELA chofers. La Hispano, prácticas conducción mecánica, Hispano, Citroen, Ford, Chevrolet, Renault, otras marcas. Talleres. Santa Engracia, 4.

LLANTAS de acero para todas las marcas de automóviles americanos. Alonso Urculo y Cía., Bárbara de Braganza, 22. Teléfono 33144.

RENAULT. Agencia Molinedo. Automóviles turismo. Camiones. Serrano, 14. Teléfono 50338.

PARA aprender conducción y mecánica automóviles, la mejor casa Real Escuela Automovilistas. Alfonso XII, 56.

BICICLETAS

VENDO varias bicicletas, seminuevas, procedentes cambios. Casa Pulphi, Colón, 15.

CALZADOS

¡SEÑORITAS! Los mejores teñidos en bolsos y calzados, colores moda, alargados y ensanchados: "Ebrox" Almirante, 22.

CALZADOS crepé. Los mejores. Se arreglan fajas de goma. Relatores, 10.

COMADRONAS

PROFESORA Mercedes Garrido. Asistencia embarazadas, económica. Inyecciones. Santa Isabel, 1.

COMPRAS

SI quiere mucho dinero por alhajas, mantones de Manila y papeletas del Monte, el Centro de Compra paga más que nadie. Espoz y Mina, 3, entresuelo.

CLINICA Dental. José García. Atocha, 29. Arreglamos dentaduras inservibles. Precios económicos.

ENSEÑANZAS

SI habéis estudiado idiomas infructuosamente, rectifique utilizando facilísimos métodos Parejo. Examínelos librerías.

ADUANAS exclusivamente. Academia Cela. Profesorado pericial. Matrícula abierta todo el año. Textos propios. Internado. Fernanflor, 4, Madrid.

OPOSICIONES a escuelas, secretarías Ayuntamientos, oficiales de Gobernación. Radiotelegrafía, Telégrafos, Estadística, Policía, Aduanas, Hacienda, Correos, Taquigrafía, Mecanografía (seis pesetas mensuales). Contestaciones, programas o preparación: "Instituto Reus", Preciados, 23. Tenemos internado. Regalamos prospectos.

MECANOGRAFIA 5 pesetas, taquigrafía, contabilidad, ortografía, idiomas. Alvarez Castro, 16.

AYUNTAMIENTO, 20 plazas. Preparación eficacísima. Academia Aguilar - Cuevas: Caños, 7.

REMINGTON (Academia). Clases diarias de taquigrafía y mecanografía en último modelo de máquina "Remington". Caballero de Gracia, 34 (esquina Peligros).

MATEMATICAS. Lecciones particulares Aritmética, Algebra, Geometría, Trigonometría. José Blanco. Trafalgar, 11 duplicado.

CONTABILIDAD, Taquigrafía, Mecanografía, Cálculos, Dibujo, Ortografía, Francés, Inglés. Atocha, 41.

¿QUE estudiaréis más provechosamente? Taquigrafía García Bote, taquígrafo del Congreso.

BACHILLERATO, primaria párvulos, cultura general. Internos, permanentes. Estrella, 3. Colegio.

CORREOS, Telégrafos, Radio, Policía, Profesorados, Cuerpos. Academia Gimeno. Arenal, 8.

PARA ingresar Bancos, oficinas, comercios, ortografía, gramática, aritmérica, contabilidad, reforma letra, caligrafía, taquigrafía verdad, Francés, Mecanografía. Alumnas, alumnos. Clases tarde, noche. Escuela Preparaciones. Pez, 15.

COLEGIO de S. Antonio, incorporado al Cardenal Cisneros. Sitio el más céntrico. Locales amplios e higiénicos Sólida enseñanza. Internos, mediopensionistas y externos. Director sacerdote. Plazo del Carmen.

CAMAS DORADAS
LAS MEJORES, EN LA FÁBRICA:
34 CALLE DE LA CABEZA 34

AVISO: Por encargo de coleccionistas extranjeros pago mucho buenas pinturas, damascos, terciopelos, joyas, objetos plata antigua. Pez, 15. Sucesor Juanito. Teléfono 17487.

ALHAJAS, ropas, escopetas, aparatos fotográficos, maletas, gramófonos, discos Casa Magro, la que más paga, Fuencarral, 107, esquina Velarde. Teléfono 19633.

PAGO su valor buenos muebles, alhajas, antigüedades, mantones Manila, papeletas Monte, gramófonos, discos, máquinas coser, escribir. Espíritu Santo, 24. Compraventa. Teléfono 17805.

SERNA. Compra alhajas, relojes, telas, encajes, abanicos, marfiles, miniaturas, máquinas escribir, coser, fotográficas, prismáticos, escopetas, pañuelos Manila, muebles, objetos valor. Hortaleza, 9 (rinconada).

COMPRO alhajas oro, platino, plata, perlas, brillantes, piedras de color finas y falsas, dentaduras artificiales, abanicos antiguos. Plaza May r, 23; esquina Ciudad Rodrigo.

FRANCES, Inglés, método práctico. Calle San Andrés, 25, principal derecha.

ENSEÑANZA ondulación Marcel agua, manicura. Santa Engracia, 51, segundo

FRANCES, inglés, alemán, italiano, clases particulares y en grupos. Profesores de los distintos países. Pidan prospectos en la Escuela Berlitz. Arenal, 24. Teléfono 10865.

ESPECIFICOS

REUMA. Para quitar los dolores y purificar la sangre, use Iodasa Bellot. Venta en farmacias.

FILATELIA

PAQUETES sellos diferentes. Pidan lista gratis. Gálvez. Cruz, 1, Madrid.

FINCAS

Compra-venta

FINCAS rústicas y urbanas, solares, compra y venta. "Hispania". Oficina la más importante y acreditada. Alcalá, 16 (Palacio Banco Bilbao).

SI desea comprar, vender o permutar casas o solares, diríjase "Fénix Inmobiliario", Cruz, 1, tercero. De seis a nueve.

FINCAS rústicas en toda España compro. Dirigirse: J. M. Brito. Alcalá, 94, Madrid.

FINCAS. Compra-venta, principalmente rústicas y recreo. Corral. Montera, 15.

SOLARES, terrenos, compra venta. Rueda. Fuencarral, 22; de 6 a 9.

VENDO o arriendo finca cerrada de 6 fanegas con casa adecuada para avícola o sanatorio, 50 kilómetros de Madrid. Apartado 682.

DOY casa Madrid por pastos o monte, valor 20.000 duros. Apartado 682.

MAGNIFICA finca Chamartín, arbolado, mucho terreno, propio sanatorio, comunidad vendo, permuto por casa, finca rústica, monte. Trato propietario. Apartado 293.

DOY casa Madrid por pastos o monte. Valor, 20.000 duros. Apartado 682.

COMPRO directamente del propietario, monte de caza. Hotel confortable, barrio Salamanca, garage, jardín. Vicente Gil. Plaza Oriente, 8. Teléfono 19864.

SAN Sebastián. Hotel mejor sitio Concha véndese. Razón: Apartado, 325. Bilbao.

HELGUERO. Compra venta fincas, agente préstamos. Banco Hipotecario. Montera, 51. Teléfono 14584.

EN 70.000 pesetas adquiérese casa, renta 12.000, hipoteca Banco 40.000. Exenta mitad contribución. Helguero Montera, 51; cinco a siete.

SE vende hotel en el mejor sitio de la Dehesa de la Villa, con jardín, garage, cuarto baño, calefacción, 15 habitaciones y dos cocinas. Razón: Canal Isabel II, número 8.

SOLAR 70.000 pies, vendo 7 pesetas pie. Informes: Carretas, 3. Continental.

HOTEL confort, espacioso, jardín, próximo Alcalá, tranvías, "Metro", vendo barato, facilidades pago "Hispania". Alcalá, 16.

ESCORIAL, venta hotelitos nuevos, sitio magnífico, amplio jardín. Gascuñana. Santa Isabel, 5.

VENDO casa, seis viviendas 15.000, alcantarillado, agua Lozoya. Renta, 1,80. Abada, 21. Portería.

FINCA Cercedilla, próxima estación, cien mil pies terreno, vendo barata. Cadarso, 12.

OFRECESE matrimonio joven sin hijos desempeñar cargo portería. Madera, 11. Portería.

HOTEL Iberia. Arenal, 2. Teléfono 13252. Pensión completa diez pesetas.

HABITACION cuatro camas 25 duros mensuales. Arenal, 2. Hotel Iberia.

PENSION Petit Nenón, Pi Margall, 11. (Gran Vía). Pensión distinguida. Especial para familias.

PENSION Española. Hermosísimos gabinetes, habitaciones, baño, teléfono, trato inmejorable desde cinco pesetas. Madera, 9.

PARTICULAR, uno dos caballeros, sol, baño. Razón: San Onofre, 8, segundo.

DESEASE huésped en familia. Puebla, 17, segundo.

PENSION económica "La Confianza". Matrimonios, estudiantes, estables. Montera, 10, tercero derecha, próximo Puerta del Sol.

SACERDOTES, seglares. Pensión Anglo Española. Avenida Dato, 8, principal (Gran Vía).

BUENAS habitaciones exteriores sin, uno o dos amigos. Covarrubias, 19 quintuplicado, segundo.

CEDO despacho, alcoba, baño, caballero. Castelló, 9, entresuelo derecha.

PENSION Maurino. Estables deseen seriedad, limpieza, baño, esmerado trato. Fuencarral, 12, tercero derecha.

MAQUINAS

MAQUINAS para coser, de ocasión, Singer, desde 60 pesetas, garantizadas 5 años. Taller de reparaciones. Casa Sagarruy. Velarde, 8.

MAQUINAS escribir, ocasión, todas marcas, la casa más surtida; no comprar sin ver precios. Leganitos, 1, y Clavel, 13. Veguillas.

OCASION. Máquinas Yost, 200 pesetas; Unverwood, Remington, 850. Marqués Cubas, 8.

MODISTAS

MODISTA económica, corte elegante, confección esmerada, arreglos, patrones. Minas, 21.

MUEBLES

NOVIAS: Al lado de "El Imparcial", Duque de Alba, 6, muebles baratísimos, inmenso surtido en camas doradas, madera, hierro.

SE arreglan colchones de muelles y sommiers; se ponen telas metálicas, arreglos al día desde 2,50. Luchana, 11. Teléfono 31222.

La Casa de los Filtros Teléfono 10643
Brillo **Achuri** líquido ¡sin aguarrás! para pisos 3,50 litro. Filtros y Cerámica. **Plaza del Angel, 9.**

FOTOGRAFOS

¡BODAS! Retratos, siempre Casa Roca. Tetuán, 20. ¡El mejor fotógrafo!

HUESPEDES

RECOMENDAMOS Hotel Restaurant Cantábrico, económico. Hermosas habitaciones. Cubiertos, abonos. Cocina vasca. Cruz, 3, toda la casa; buena calefacción.

PENSION Domingo. Confort, mobiliario nuevo, desde siete pesetas. Mayor, 19.

LUJOSAS habitaciones para familias o caballeros estables, sin pensión. Pi y Margall, 16, segundo piso. Pensión Josefina.

PENSION Hispanoamericana, primer orden, seriedad, higiene; recomendable familias; precios módicos. Príncipe, 17.

PENSION Alicante. Viajeros, estables, familias. El mejor sitio de Madrid. Puerta del Sol, 9.

PENSION Castillo. Arenal, 27, primero. Calefacción central, baño, teléfono. Desde 8 pesetas.

PENSION Rodríguez. Especialmente para familias, con o sin pensión. Pensión completa, 10 a 25 pesetas. Calefacción, baño. Avenida Conde de Peñalver, 16.

HOTEL Mediodía, 300 habitaciones desde cinco pesetas. Restaurant, brasserie, instalación moderna.

GRANDES habitaciones mucho sol, calefacción, aguas corrientes, precios increíbles. Goya, 39.

PARTICULAR cede habitación sacerdote o señora formal, con. Viriato, 5, antiguo.

PENSION Areneros; habitación exterior, dos amigos, interior individual, agua corriente, siete pesetas. Alberto Aguilera, 3.

PENSION todo confort, baño, calefacción, comida vasca, muy céntrica, precios económicos. Libertad, 4, primero derecha.

CEDO bonita habitación. Hileras, 7, segundo derecha.

PENSION Calpe. Espléndidas habitaciones exteriores, matrimonios, amigos, completa 8 pesetas, individuales económicas. Pi y Margall, número 16, segundo duplicado.

HABITACION exterior, dos balcones, cuarto de baño, teléfono y ascensor con y sin. Avenida Pi Margall, 8, entrada Giménez Quesada, 2 tercero C derecha.

NO lo dude. La pensión Excelsior. Pontejos, 2, tiene cubiertos espléndidos y económicos; también pensiones completas incomparables. Tome un carnet de abono.

MOTOCICLETAS

"HARLEY Davidson" desde 3 hasta 9 caballos. Núñez Balboa, 18.

OPTICA

"LAZARO", óptico. Proveedor Clero. Asociaciones religiosas. Precisión. Economía. Fuencarral, 20.

EL Lente de Oro, Arenal, 14. Gafas moda, cristales Zeiss. Impertinentes Luis XVI, gemelos campo y playa.

GRATIS, graduación vista, procedimientos modernos, técnico especializado. Calle Prado, 16.

CRISTALES y gemelos Zeiss. Gafas, lentes e impertinentes. Vara y López. Príncipe, 5.

PELUQUERIAS

ONDULACION permanente. Propaganda, 15 pesetas. Marcel, 1. San Bartolomé, 2.

PRESTAMOS

HIPOTECAS, colocamos capitales 8 % libre. Ancha, 66, entresuelo. Señor Fernández; cuatro-seis.

DARE tres mil pesetas anualmente a persona aporte diez mil, atender negocio en marcha; garantizando capital. Alcalá, 2. Continental. Domínguez.

CAPITALISTAS: Colocaciones en hipotecas. Rueda. Fuencarral, 22; de 6 a 9.

PARA ampliación negocio atiguo, productivo, seguro, necesito siete mil pesetas, amortización cinco años. Alto interés. Máximas garantías. Escribid: Cardenal Cisneros, 84, tercero D.

DESEO socio cooperador, cien mil pesetas, casa establecida, buenos beneficios. Número 2.007. Apartado 911.

RADIOTELEFONIA

RADIO Vivomir. Alcalá, 73, Madrid; Cortes, 620, Barcelona. Calidad, surtido, novedades en materiales, accesorios, receptores.

SASTRERIAS

MATILLA, hechura traje, gabán, forros, 50 pesetas. Farmacia, 3.

TRABAJO

Ofertas

COCINERAS. ¿Queréis ganar doble sueldo? Comprad por treinta céntimos una entrega de "La perfecta cocinera" en Madrid-París, sección de menaje, sótano.

DESTINOS públicos para licenciados Ejército, soldados, cabos, sargentos. Informes gratis. Centro Gestor: Montera, 20.

COLOCACIONES en general. Auxiliares, contables, profesores, secretarios, administradores, ordenanzas, porteros, guardas, cobradores, chofers, viajantes, encargados, licenciados Ejército, criados. Igualmente señoras compañía, amas gobierno, mecanógrafas, profesoras, dependientas, servicio doméstico, 14.615 colocados. Unica Casa. Colón, 14.

OFRECESE señora educada, edad media para señor o señora, inmejorables informes. Preciados, 33. Teléfono 13603.

SERVIDUMBRE y dependencia informada, cobrando después. Preciados, 33. Teléfono 13603.

Demandas

NECESITO mozo almacén, católico, soltero, con gran práctica, sacos 100 kilos, sueldo inicial 240 pesetas. Precisan amplios informes. No se molesten los que no reúnan estas condiciones. Escribid Mozo. Carretas, 3. Continental.

SEÑORA educada, informada, sabiendo perfectamente costura, ofrécese domicilio Madrid o fuera, cuidar señora, sacerdote, señor solo o viudo con hijos. Carretas, 3. Continental. Eloísa.

VIAJANTE práctico Andalucía, Levante, garages, zapaterías, ferreterías, aceptaría viaje casa seria. Escribid: Travesía Ballesta, 7. Adolfo Segura.

OFRECESE señora cuidar, acompañar señora, señoritas, regentar casa, cargo análogo. Bordadores, 3.

ADMINISTRACION de fincas se ofrece caballero moralidad, inmejorables referencias, máximas garantías Ortega. Apartado 955.

OFRECESE ama de llaves, cosa análoga, de 44 años, con informes. Trafalgar, 20.

JOVEN 17 años ofrécese para auxiliar de delineante. Tribulete, 11.

JOVEN 20 años, muy activo, formación esmerada, desea colocación. Jesús y María número 3.

SEÑORA, 14 años religiosa, regentaría casa señora o sacerdote. Avila. Luisa Enciso. Plaza, 19. Cebreros.

OFRECESE modista a domicilio. Antigua oficiala de Cripa. Hermosilla, 114.

OFRECESE matrimonio joven, sin hijos; él, chofer; ella, doncella; buenos informes. Teléfono 72073.

TRASPASOS

BARATA tienda dos huecos, trastiendas grandes, buenas, casi esquina, mejor trozo calle Toledo, entre San Bruno, Cebada, instalada, cedo económica. Cava Alta, 3 duplicado. Curtidos.

TRASPASOS urgentes realízanse en Colón, 14. Unica Casa.

TALLER electricidad, para automóviles, pudiendo hacer mecánica, aparatos modernísimos que cuestan diez mil. Buena clientela. Precio, doce mil pesetas. Marchando extranjero. Escribid a número 120. Vergara, 11. Barcelona.

VARIOS

ABOGADO. Especializado asuntos civiles. Preciados, 15, segundo.

ALTARES, esculturas religiosas. Vicente Tena, Fresquet, 3, Valencia. Teléfono interurbano 12312.

JORDANA. Condecoraciones banderas, espadas, galones, cordones y bordados de uniformes. Príncipe, 9, Madrid.

SOMBREROS señora, caballero. Reformo, limpio, tiño. Valverde, 3. Teléfono 19.903.

PINTOR papelista económico. Presupuestos gratis. Hortaleza, 24, droguería. Teléfono 13.084.

ELECTROMOTORES, limpieza, conservación, reparación, compra, venta. Móstoles. Cabestreros, 5. Teléfono 71742.

MARQUETERIA, dibujos, sierras, maderas, herramientas todas clases. Aztiria, Cañizares, 18.

RELOJES pulseras caballeros, despertadores y pared de las mejores marcas. Modernos talleres de composturas, garantía seria. Ismael Guerrero. León, 35 (casi esquina Antón Martín). Descuento 10 % a suscriptores presenten anuncio.

PARBOCOS: ¡¡¡Invento maravilloso de un religioso!!! Armonium y piano por números, aprendizaje en pocas horas, sin música ni solfeo. Benedicta Domínguez. Plaza Almeida, 4. Vigo.

ABOGADO, consultas 6-8, 5 pesetas, testamentarías, anticipo gastos. Montera, 20.

ABOGADO especializado civiles, canónicos, mercantiles, consulta, dictámenes económicos. Gestión asuntos Madrid. Cava Baja, 16.

OBREROS: Gran porvenir aprendiendo a conducir automóviles en Real Escuela Automovilistas. Alfonso XII, 56.

HAGO trabajos mecanográficos, 0,30 cien líneas. Marqués Monasterio, 4. Just.

TINTORERIA americana. Ronda Valencia, 8, limpiamos, teñimos en veinticuatro horas.

CHOCOLATE para diabéticos. Manuel Ortiz. Preciados, 4. El paquete, 2,65.

VENTAS

PIANOS Orskalimann, Bosendorfer, Ehrbar. Autopianos. Ocasión. Baratísimos. Armoniums Mustel. Materiales. Rodríguez. Ventura Vega, 3.

MANTONES de Manila, mantillas, peinas y abanicos, los mayores surtidos, las mejores calidades y precios. Calatrava, 9. Preciados, 60.

FABRICA camas doradas, baratísimas. Valverde, 1.

CUADROS antiguos, modernos, objetos de arte. Galerías Ferreres. Echegaray, 27.

CUADROS, mejor surtido. Casa Roca. Colegiata, 11. Molduras, grabados, oleografías.

CREDITOS diez meses, muebles, camas, sastrería, tejidos. San Bernardo, 91.

OCASION. Despacho en caoba chipendal, vendo barato. Juan de Austria, 20. Tienda.

BRONCES para iglesias; pedir catálogo Casa Lamberto. Atocha, 45, Madrid.

GRAMOFONOS, discos, autopianos, rollos, pianos, alquiler, plazos. Oliver. Victoria, 4.

LINOLEUM, 6 pesetas m2. Persianas, saldo mitad precio. Tiras de limpiabarros para "autos" y portales. Salinas. Carranza, 5. Teléfono 32.370.

ORNAMENTOS para iglesia. Imágenes. Orfebrería religiosa, estampas, rosarios. La casa mejor surtida de España. Valentín Caderot. Regalado, 9, Valladolid.

PIANOS, autopianos, armonios, violines, baratísimos. Plazos, alquiler, cambio. Casa Carredera. Valverde, 22.

LIQUIDACION material eléctrico, aparatos, lámparas precios baratísimos. Tudescos, 11.

LAMPARAS, 5 bujías verdad, 1,10. Orueta. Abada, 15.

LAMPARAS, 5 bujías, las mejores, 1,10. Abada, 15.

LAMPARAS, 5 bujías, únicamente, Abada, 15.

LAMPARAS, 5 bujías, las únicas. Orueta, Abada, 15.

SOLARES, agua medicinal y de mesa. Depósito: Reina, 45, principal.

PARA negocios exportación productos agrícolas falta socio doscientas mil pesetas. Número 2.006. Apartado 911.

ORGANERO recomendado Obispados, reparaciones, limpiezas, afinaciones, fuelles. Jaime Vera, 10.

POR marchar Extranjero, vendo piano francés. Marqués Urquijo, 18, primero.

VEAN exposición trajes de primera comunión. Sastrería Rodríguez. Postas, 21.

VERDADERA ganga hotel modernísimo, agua, electricidad, gas, tranvía puerta. Comercio, 11. Colonia Glorieta (Carabanchel Bajo); dos cuatro.

CAMAS doradas con somier acero garantizado, 60 pesetas. Casa de las Camas. Torrijos, 2.

FABRICA camas doradas, baratísimas. Fuencarral, 19, entresuelo.

PELETERIA, zorros legítimos, veinte pesetas, bichitos, 4,50, tinte, curtido de zorros, tigres, osos, etc. Italianos, Cava Baja, 16. Teléfono 74039.

DESDE el lunes 31, Exposición de alfombras de nudo de una gran fábrica. Vizcaya, 5; de 9 a 1 y 3 a 6.

VENDESE hotel Getafe, 12 habitaciones, seis entarimadas, 30.000 pesetas. García. Villanueva, 43.

VENDO piano Eslava, 500 pesetas. Arenal, 2. Hotel Iberia. Habitación 14.

DEPOSITOS chapa galvanizada, cien litros cabida, véndense. Alvarado, 15. Portería.

CANARIOS flautas, raza alemana superiorísimo canto, cría, vendo deshacer pajarera, jaulón criar. Fuencarral, 155, tercero izqda.

UNA sábana impermeable evita contagios; muy práctica para estancias en fondas y balnearios. Castélls. Plaza Herradores, 12.

VENDO hermosa finca propia para familia distinguida, varios edificios bien amueblados, garage, cuadra, pajares, huerta, prados extensos; el valle más delicioso de Soria, propio sanatorio, noviciado, colegio, etc. Plaza Bilbao, 1, primero; 11 a 4.

ARCAS INVISIBLES
Empotrada el arca en la pared, ésta queda lisa y sin salientes. La caja se puede tapar con el papel o la pintura del decorado y colocar encima un cuadro. Así quedará del todo oculta. Tengo estas cajas en muchos tamaños. Precios modicos. Pedid catálogo á
MATTHS. GRUBER
Apartado 185, Bilbao

DIABETIS exquisito sin rival Pan Almendra Sorribas. Arenal, 2. Cruz, 6. Madrid. Tetuán, 20. O'Donell, 7. Sta. Ana, 8. Córdoba, 4. Sevilla. Gratis catálogo Alimentos para diabéticos. Sorribas, Lauria, 62. Barcelona.

DECORACION DE JARDINES Azulejos de todas clases. Artísticas macetas. Fuentes y bancos de azulejos. CABALLERO. Mayor, 80. MADRID.

Pozos artesianos Ignacio Ruiz, plaza Murcianos, 3, VALENCIA. Remito gratis FOLLETO investigación aguas. Sin compromiso, doy a conocer honorarios de mi exploración, si me indica estación más próxima a su finca.

Al efectuar sus compras, haga referencia a los anuncios leídos en EL DEBATE

PARA REPONER UNA CASA

HAY QUE VISITAR EN MADRID
ALMACENES PUERTA DEL SOL
LOS MAS SURTIDOS EN ROPA BLANCA, ROPA DE CAMA, ROPA DE MESA Y ROPA DE SERVICIO. PARTIDAS ENORMES SE ACABAN DE PONER A LA VENTA A UNOS PRECIOS BARATISIMOS. RENOVACION CONSTANTE DE MODELOS.
15, PUERTA DEL SOL, 15

Pedidlas en todas partes y a la
Compañía General Española de Electricidad
APARTADO 150.—MADRID

Son puramente vegetales y siempre eficaces las
Píldoras Brandreth
Curan el estreñimiento crónico

Las Píldoras de BRANDRETH, purifican la sangre, activan la digestión, limpian el estómago y los intestinos. Estimulan el hígado y arrojan del sistema la bilis y demás secreciones viciadas. Es una medicina que regula, purifica y fortalece el sistema.

Para el Estreñimiento, Vahidos, Somnolencia, Lengua sucia, Aliento fétido, Dolor de estómago, Indigestión, Dispepsia, Mal de hígado, Ictericia, y los desarreglos que dimanan de la impureza de la sangre, no tienen igual.

DE VENTA EN LAS FARMACIAS DEL MUNDO ENTERO

Emplastos de Allcock Marca Aguila
Remedio universal para dolores
Dondequiera que se sienta dolor aplíquese un emplasto
Agentes en España: J. URIACH y C.ª, S. A. - Bruch, 49; Barcelona

¿Completamente eléctrico? Sí, y algo más...

(Así es cómo permite contestar a aquella pregunta el nuevo receptor PHILIPS "2514" de tres válvulas!

Las aquilatadas cualidades acústicas y de funcionamiento de este aparato, gama exquisita de matices sonoros, pureza de emisión, volumen y sencillez de comprobación, van unidas a una importantísima ventaja: la de poder utilizar como manantial de corriente la misma instalación de alumbrado de su casa. Ya no habrá necesidad de emplear baterías o acumuladores. Solicite de su proveedor una demostración

Infórmese sobre nuestro sistema de ventas a plazos

Visite el Stand PHILIPS en la Exposición de Sevilla.

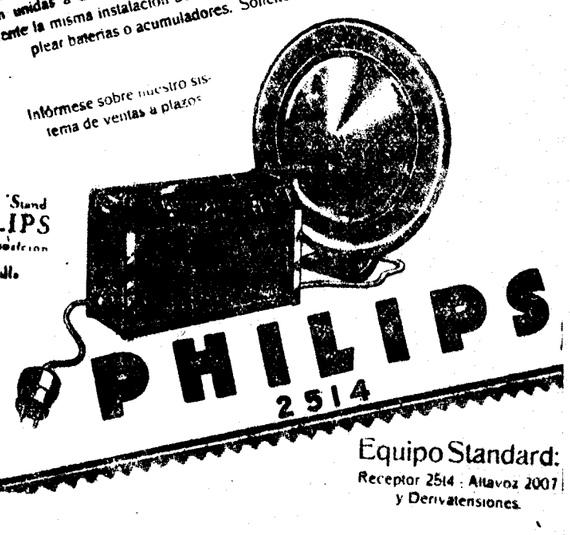

Equipo Standard:
Receptor 2514 - Altavoz 2007 y Derivatensiones.

UN GRAN ROMANTICO OLVIDADO

Ahora que España se apresta a celebrar el centenario del Romanticismo, ha llegado la ocasión de hacer revivir en la memoria de las gentes algunas figuras medio olvidadas que contribuyeron en grado eminente al triunfo definitivo de aquel profundo cambio de gusto y de sensibilidad, provocado en todos los pueblos cultos por aquel movimiento. Una de estas figuras es la de Pablo Piferrer. Cataluña, España entera, están todavía en deuda con tan relevante personalidad, a la que no se ha rendido hasta hoy el tributo de admiración que en justicia merece. La tan densa producción de este genial escritor, muerto cuando acababa de cumplir la temprana edad de treinta años, está esperando todavía unas manos piadosas que la recojan y la coleccionen en una edición ordenada y completa. Y mientras esto no se haga, podremos seguir afirmando que la deuda que tenemos contraída con su excepcional personalidad queda aún sin saldar.

Pablo Piferrer fué indudablemente el primero que supo extraer de la novedad intelectual del Romanticismo, importado a nuestra patria desde lejanas tierras, las esencias políticas que formaban la misma base de sus doctrinas. Fué Piferrer quien, con su lúcida visión, convirtió una moda literaria en algo consubstancial con la personalidad histórica de Cataluña, y supo encauzar la nueva orientación estética dominante en Europa, por la senda de una escuela genuinamente catalana, basada en la educación del sentido de autonomía del alma colectiva. Con Cabamyes y Milá, contribuyó Piferrer a formar la tan discutida escuela castellana de Cataluña, cuyo mérito más positivo estriba en haber servido de puente providencial entre la Cataluña sin pulso del 700, y el glorioso Renacimiento literario iniciado a mitad del pasado siglo.

Poeta y pensador, historiador y arqueólogo, crítico literario y musical, reunía el genio de Piferrer una tan vasta complejidad de aptitudes y actividades dentro de la unidad más perfecta de personalidad, que no hubo esfera de la espiritualidad catalana de su tiempo, que no sufriese el contacto vivificante de aquella ardiente llama de su genio, que había de consumir en pocos años su frágil y enfermiza envoltura corporal. Pasó Piferrer por la tierra como un meteoro luminoso, dejando una estela de viva claridad en todas las altas regiones del espíritu.

En la esfera de la poesía fué el primero que introdujo en la literatura española el género de la balada y el de la oda filosófica a lo Schiller. Tenía su potente fantasía ceñida siempre con una acerada coraza de pensamientos. En su breve producción poética hallamos una nobleza y una elevación del sentido de la vida humana, armonizadas con una austeridad del más auténtico cuño catalán. Piferrer fué, además, uno de los primeros en España en prestar una emocionada atención a los olvidados acentos de la poesía y de la música popular, y el primero que, prendado de las misteriosas "voces de los pueblos", elevadas por Herder a la dignidad de las más excelsas creaciones artísticas, pensó en coleccionar un ramillete escogido de canciones populares.

Considerando Piferrer como historiador, no vacilamos en afirmar que, antes que nadie, supo ver la historia nacional con los ojos amorosos del poeta y con la visión trascendente del pensador. Su colaboración en la obra de los "Recuerdos y bellezas de España" le sirvió para dar una visión de la Cataluña medioeval, saturada de sentido idealista, que, a pesar de las exageraciones en que le hizo incurrir la moda romántica, aún hoy día se mantiene firme como una ejemplar vivificación del alma perenne de nuestro pueblo y como una genial interpretación de su leyenda heroica en el plano superior de las ideas.

Como pensador, Piferrer es una figura excelsa de restaurador. Educado en la más vehemente hostilidad contra la tiranía absolutista, le vemos, con todo, reaccionar violentamente ante el ruinoso espectáculo de la barbarie desplegada por las hordas incendiarias azuzadas por la desenfrenada demagogia progresista. Cuando humeaban todavía por campos y ciudades los escombros de tantos templos y monumentos entregados a las llamas y desmoronados por la salvaje furia revolucionaria, vemos la figura de Piferrer erguirse como la de un guardián solícito de los restos de nuestra sagrada tradición nacional. Todo su pensamiento, toda su obra están concentrados en esta palabra: restauración. Restauración de la personalidad de los pueblos, en hora nefasta destruída por las corrientes del jacobinismo igualitario: restauración de la personalidad humana hollada por la tiranía demagógica, aplastada bajo la presión de la masa anónima e inconsciente, instrumento del egoísmo de ambiciosos sin freno y sin escrúpulos. En los dominios de la arquitectura y de la poesía, de la filosofía y de la música, su genio exploró infatigablemente las corrientes profundas que, a través de los siglos podían ayudar al alma de su pueblo a remontar hasta los orígenes de su personalidad histórica. El fué el primero que en Cataluña tuvo plena y firme conciencia de la necesidad que tenía su pueblo de restaurar todos los atributos históricos de su personalidad y de su cultura.

Podríamos alargar todavía este panegírico de los méritos del gran romántico catalán. Para abreviar, sólo añadiremos que él fué también un crítico musical dotado de la más aguda y exquisita sensibilidad. En plena época de furor rossiniano y bellinista, tuvo la intuición de todo el fondo de falso sentimentalismo que había en el arte del "bel canto", presintió la revolución musical que había de surgir en Alemania, ponderó con el más fervoroso encomio el arte de Mozart, Wéber y Schúbert en un tiempo en que los nombres de éstos eran apenas conocidos en España, y anunció también la gloriosa resurrección de la música popular, a la que dedicó páginas admirables y definitivas.

Piferrer viene a ser una reproducción española, un alma gemela de aquellas grandes y nobles figuras del primer Romanticismo alemán, que reunían en una sola personalidad al poeta, al filósofo, al crítico, al pensador y al historiador. Su genio, nutrido con los estímulos, más bien que con las doctrinas de los grandes románticos germanos, fué, como el de éstos, un maravilloso despertador del alma de su pueblo. Piferrer vivió en comunión constante con el alma de la Europa culta. Era un hombre eminentemente dotado del sentido de universalidad. Era un perfecto "Weltbürger", un ciudadano del mundo, uno de los pocos que en España se han preocupado por hallar el punto de confluencia entre la tradición secular y la cultura moderna. La conmemoración del centenario del Romanticismo no había de pasar sin que una voz—por modesta que sea, como es la mía—se alzase para pedir a la intelectualidad española un piadoso recuerdo para uno de los pocos románticos españoles que desentrañó todo el alcance humano de aquel gran movimiento y que ha dejado esculpido en el frontispicio del templo de la moderna cultura española su amplio gesto de sembrador de ideas.

Manuel DE MONTOLIU

Un Sindicato de pobres en Alemania

Se han unido 250.000 para pedir limosna

COLONIA, 31.—Un periódico de esta ciudad publica una información que ha causado gran sorpresa entre sus lectores. Según esta información, hay en Alemania por lo menos unos doscientos cincuenta mil pobres de pedir limosna que se han organizado en un Sindicato.

La administración y conferencias del Sindicato de pobres de pedir se llevan en el mayor secreto, pero se ha podido comprobar que existe tal organización entre los mendigos, uno de cuyos fines es ayudarse y socorrerse cuando carecen de "trabajo".

En esta curiosa información se afirma que además de los pobres que piden Sindicatos, el número de los que ejercen libremente su profesión, sin tener en cuenta las bases de "trabajo" reglamentarias, pasa de medio millón en toda Alemania.

VISITA DE INSPECCION DEL RESIDENTE GENERAL FRANCES

RABAT, 31.—El residente general señor Saint ha salido de la región de Budenib para Middelt, visitando los trabajos de instalación de los servicios en el Sur marroquí.

La reina María en Damasco

DAMASCO, 31.—Ayer ha llegado a esta ciudad la reina María de Rumania.

Un drama de Vallejos en el Liceo de Barcelona

Lo ha musicado don Antonio Massana

Jenaro Xavier Vallejos, el creador y único cultivador hasta ahora del exquisito género narrativo que titula "Viñetas antiguas", es un enamorado de la ingente y dulcísima figura de San Francisco Xavier.

Ya en otra época lo hizo protagonista de "Volcán de amor", el único drama religioso, con eficacia teatral que se ha escrito en nuestros días, y ahora lo hace más aún que protagonista, lo hace símbolo, idea y espíritu del poema que para base del poema sinfónico del ilustre músico P. Antonio Massana ha escrito y que con gran aplauso de toda Barcelona se ha estrenado en Gran Teatro del Liceo.

Vallejos ha sobrepasado en mucho, no podía esperarse otra cosa de su verbo poético y de su sentido dinámico de la poesía, la misión de fijar el argumento de un poema musical, de servir de punto de partida y de apoyo para la música, de concretar en palabras las imprecisas ideas melódicas, de ilustrar al auditorio y situarlo dentro del pensamiento del compositor.

Esta obra se ha producido en el espíritu y en la inteligencia del autor de manera simplicísima, como todo lo que es espontáneo y natural. Se han animado escénicamente unas cuantas viñetas antiguas, unidas por un pensamiento común, y esto es todo. Nada hay en el drama "Xavier" que no esté en cualquiera de las "Viñetas": la prosa cuidadísima, limpia, llena de sentido sugerente más que de sentido descriptivo, se ha hecho verso sin esfuerzo alguno; ya hay siempre en ella el encanto interno del número, del ritmo, de la cadencia y la armonía. La acción se ha hecho dramática y, cosa extraña y acierto dificilísimo, que añade belleza y emoción: al concretarse ante el espectador no peca de excesivamente concreta, de demasiado cercana y determinada; conserva su vaguedad de lejanía, su encanto de marfil amarillento.

Tiene "Xavier", y esto es lo que hace de la obra un drama completo, un pensamiento común a todo él, que le da unidad, que brota de la acción, pero está sobre ella y es en cierto modo independiente de ella. Por esta superposición de la idea, por esta dualidad de interés en dos esferas, la sensible en la acción y la sobrenatural en el pensamiento, es la obra a la vez drama religioso, drama simbólico y misterio. Sobre la grandeza que emana de él hay otra estremecedora, que parece llegar de fuera, que viene del Evangelio: la voz del Buen Pastor clamando por sus ovejas, voz divina que suena a eternidad, que se repite como un constante "leivmotif", que estremece con la emoción de lo sublime.

Del conjunto de elementos tan varios, amalgamados por un concepto actual de plástica, de expresión y de forma, de la división en cuadros breves de diferente carácter, división hecha en ansia de libertad y de amplitud, surge una obra modernísima, llena de contenido y de fuerza dramática.

Jorge DE LA CUEVA

LOS INVITADOS por K-HITO

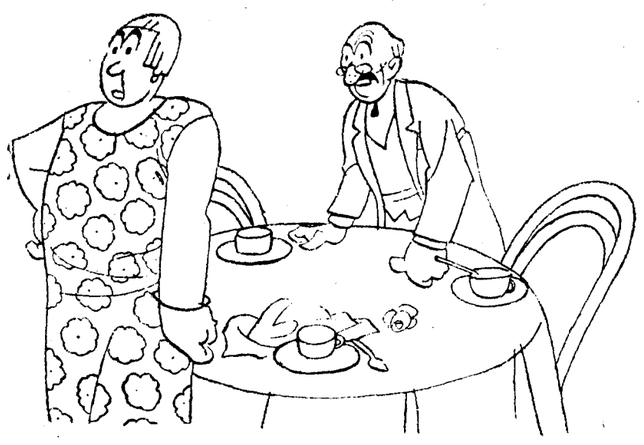

—¡Te habrás quedado satisfecha! Tan grosera has estado con mi amigo don León, que el pobre apenas ha comido un huevo frito y un par de croquetas. Pero ¡acuérdate de lo que te digo! Mañana te traigo a comer a la señora Hanau.

ESPIAS SOVIETICOS, CONDENADOS EN ESTONIA

REVAL, 31.—El Tribunal militar de Narva ha dictado sentencia en el proceso instruído contra varias personas acusadas de espionaje militar en favor de los Soviets, todas las cuales han sido condenadas a seis años de trabajos forzados.

A petición del Gobierno, el Parlamento ha aprobado el mantenimiento del estado de sitio en la capital y la zona fronteriza con la U. R. S. S. hasta el día 1 de abril de 1931.

EL PRINCIPE JAPONES SAIONJI, GRAVEMENTE ENFERMO

TOKIO, 31.—El príncipe Saionji se encuentra gravemente enfermo de neumonía. Su estado inspira serias inquietudes, a causa de su avanzada edad.

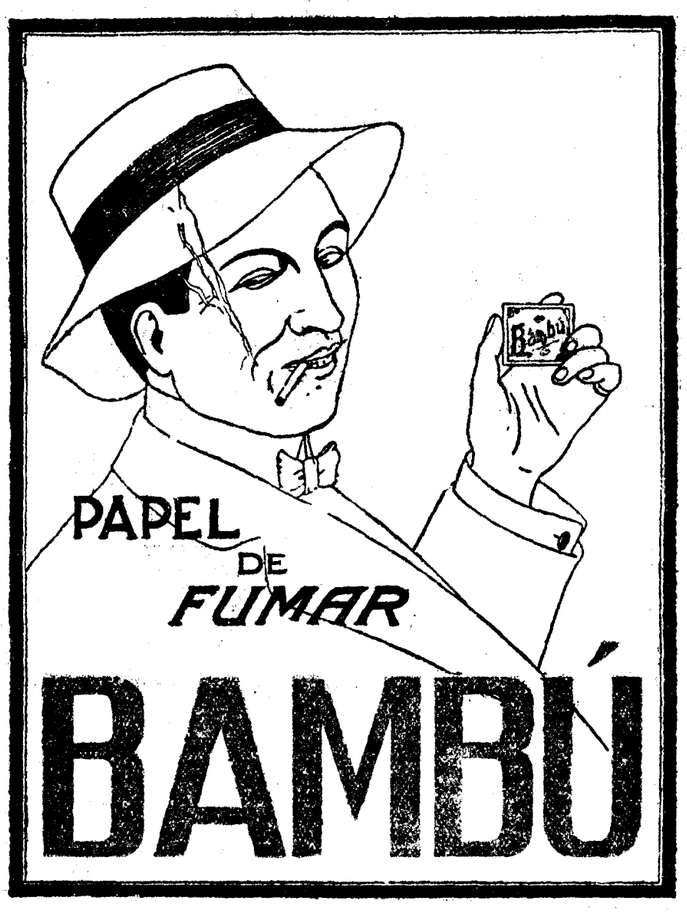

Ha obtenido
GRAN PREMIO
en la
EXPOSICION INTERNACIONAL DE BARCELONA, 1929

Empieza la Conferencia angloegipcia

Se ha publicado ya el informe sobre los sucesos de Palestina

HAY DEMASIADA EMIGRACION JUDIA

Los árabes no tienen confianza en la potencia mandataria

LONDRES, 31.—Esta mañana se ha celebrado la sesión de apertura de la Conferencia anglo-egipcia, bajo la presidencia del ministro británico de Negocios Extranjeros, señor Henderson.

Este, después de dar la bienvenida a los miembros de la delegación egipcia, ha declarado que no hay que pensar en las posibilidades de un fracaso de la Conferencia que se inaugura y que, por el contrario, cree firmemente que los trabajos que ahora comienzan llegarán a un resultado positivo en beneficio de las buenas relaciones existentes entre Egipto y la Gran Bretaña.

Nahas Bajá, jefe de la Delegación egipcia, ha contestado dando las gracias al ministro inglés y declarando hallarse convencido de que las dos delegaciones han de llegar, necesariamente, a un acuerdo. Añadió que los delegados egipcios han venido a restablecer las relaciones entre Egipto y la Gran Bretaña sobre una base de mutua confianza.

Nahas Bajá terminó diciendo que Egipto, padre de todas las civilizaciones occidentales, reclama su puesto en el concierto de las naciones libres y, por consecuencia, en el seno de la Sociedad de Naciones.

Los sucesos de Palestina

LONDRES, 31.—La Comisión investigadora sobre los sucesos de Palestina ha publicado hoy su informe que, en realidad, es mucho más amplio de lo que se esperaba y estudia no solamente los sucesos del mes de agosto pasado, sino también la situación general del país.

La Comisión considera que la emigración y las empresas judías si no exceden la capacidad de absorción del país, serán beneficiosas, pero en lo que se refiere a la emigración dice que la organización sionista se ha apartado del criterio establecido en 1922. Las reclamaciones de los sionistas han creado entre los árabes el temor de verse privados de sus medios de vida y de su independencia política.

Hace notar el gran número de casos en que los árabes han sido expulsados de sus tierras sin darles el medio de buscar otro modo de subsistencia. No se trata de confiscaciones, puesto que en todos los casos se ha pagado el precio debido, pero se ha creado una situación difícil al crear una clase de "sin tierra", que son un elemento potencial de desorden, y es preciso buscar un remedio. Sin modificar radicalmente los métodos de agricultura es imposible aumentar la clase agrícola de Palestina.

Las dificultades aumentan porque los árabes no tienen autonomía y no pueden llegar como los judíos directamente al Gobierno británico. Además se ha ido demasiado lejos en la reducción de las guarniciones de Transjordania y Palestina.

La causa fundamental de los disturbios fué la animosidad de los árabes contra los judíos, nacida de sus decepciones políticas y nacionales y del temor que sienten sobre su porvenir económico. La causa inmediata fueron los repetidos incidentes del "Muro de las Lamentaciones", los artículos violentos de la Prensa, la propaganda entre las clases menos educadas de los árabes, la falta de fuerzas militares adecuadas y el sentimiento general entre los árabes de Palestina de que las decisiones del Gobierno estaban influídas por consideraciones políticas.

La Comisión recomienda que se haga una declaración clara y terminante de lo que va a ser la política del Gobierno británico, sobre todo en la interpretación del mandato que prevé la defensa de los derechos de las comunidades no judías de Palestina, y que se dé al Gobierno de esa región una norma concreta para lo referente a la emigración y la compra de terrenos para los judíos. Para esto debe buscarse un medio de consultar sobre los problemas emigratorios a los pueblos no judíos de Palestina. También hace la Comisión recomendaciones para la mejor organización de la agricultura en la región.

Sobre la parte constitucional no se hace ninguna recomendación, pero se advierte la conveniencia de dar a los árabes alguna autonomía.

El arancel indio

NUEVA DELHI, 31.—La Asamblea legislativa India ha aprobado el proyecto de ley relativo a los derechos aduaneros para el algodón.

Los nacionalistas abandonaron el salón de sesiones en señal de protesta.

TRIBUNALES

Expropiación de una casa a espaldas de su dueño

El propietario de unas minas, enclavadas en tierras de Asturias, sentía una especial predilección por una finca hermosa, vecina de aquéllas.

Pensó en promover un expediente de expropiación forzosa: para explotar sus minas la finca le era necesaria. Pero tuvo la desgraciada ocurrencia de manifestar que el expediente debía seguirse contra un tal señor Lozana, siendo así que este señor ya no era dueño de la finca, porque la había vendido.

El 25 de agosto de 1926 se promovió el expediente y el día 11 del mismo mes y año había sido presentado en la oficina liquidadora de los derechos reales el documento privado en que la venta se hizo constar.

Se puso, pues, en marcha el expediente de expropiación, de espaldas al propietario a quien se dirigía.

Este vicio hubiera podido ser corregido en un momento de la tramitación, si no se hubiera pasado por alto. El expropiante tiene la obligación de presentar al gobernador la relación de todos los interesados en la expropiación y el gobernador la de mandar estas relaciones, para su comprobación a los alcaldes de los respectivos términos municipales. Nada de esto se hizo y el propietario siguió ignorando el expediente. La primera noticia se la dió el Boletín Oficial, que insertó el decreto declarando de necesidad la ocupación de la finca.

Interpuso en seguida el propietario recurso de alzada, que no prosperó. Igual suerte corrieron sus pretensiones en Fomento, a pesar del informe favorable de la asesoría de este Ministerio, hasta que por fin, sin haber sido parte en el procedimiento, se le desposeyó de su finca.

El letrado señor Bofarull ha sometido a la consideración de la Sala tercera del Tribunal Supremo estos hechos y ha pedido, no sin ser impugnado por don Felipe Sánchez Román, que se declare que el expediente de expropiación forzosa no perjudica ni puede perjudicar a quien como el expropiado de este caso, no ha sido oído ni vencido en juicio.

Aparte de esto, sostiene el señor Bofarull que lo actuado es nulo por no haberse cumplido aquellos requisitos, ya señalados, que hubieran dado a conocer al propietario el expediente que contra su propiedad se fué tramitando.

El letrado recurrente ha dicho algo más: todavía. Las autoridades sabían quién era el verdadero propietario. Se lo dijo el anterior dueño, que al recibir la notificación de que la finca iba a ser expropiada, manifestó que la había vendido y a quién.

Lo sabía también el expropiante, porque se lo dijo el antiguo dueño, en el acto de conciliación, y porque el propietario actual le ganó un pleito en el que precisamente lo que se ventilaba era la intangibilidad de los derechos dominicales que éste tenía sobre la finca en cuestión.

Será de interés el juicio que esta manera de perder la propiedad, merezca del Tribunal Supremo.

16 mineros sepultados en una mina

Hasta ahora no ha podido ser salvado ninguno

KETTLE ISLAND (Kuntucky), 31.—El sábado se produjo una violenta explosión en las galerías de una mina de carbón de la localidad, quedando sepultados unos 16 mineros.

Las cuadrillas de salvamento trabajan incesantemente desde el momento de la explosión para salvar a sus compañeros, sin que hasta ahora sus esfuerzos hayan dado el menor resultado.

Se teme que cuando se logre llegar al sitio donde quedaron entrerradas las víctimas de la explosión, hayan perecido todos.—**Associated Press.**

APARECEN CINCO CADAVERES

KETTLEISLAND (Kentuchy), 31.—Los equipos de socorro que trabajan intensamente en la mina de carbón donde se produjo un desprendimiento de tierras el sábado último, han conseguido extraer, después de grandes esfuerzos, cinco cadáveres.

Los cuerpos de los restantes sepultados, hasta el número de once, se cree que no podrán ser retirados de entre los escombros antes del día 2 del próximo mes de abril.

Folletín de EL DEBATE 91)

JULIA KAVANAGH

LA REINA MAB

(NOVELA)

(Versión española expresamente escrita para EL DEBATE por Carmen Ruiz del Arbol)

paz tan profunda, que apenas quedaba sitio para la alegría.

—Tío, querido tío—dijo con dulzura levantándose y besándole—; ¿cómo pudiste dejarme?

—Aquí está, Mab—replicó Ford, entregándole el niño, que, despertándose lentamente, abrió de par en par sus ojos azules, los ojos de O'Lally, y miró a su alrededor con gran asombro—; aquí está, cógelo y ámalo, cógelo y ámalo—repitió Ford, cuyo corazón estaba rebosando.

Mab cogió al niño y lo sentó en su falda. Tenía los ojos de su padre y sus correctas facciones, suavizadas por la gracia infantil.

—¿Cómo te llamas, vida mía?—preguntó Mab con dulzura.

—Juanito—fué la pronta respuesta.

—Dí Juanito O'Lally.

—No, Juanito.

—No me costó mucho traerle—dijo sentándose Ford—. La pobre señora O'Lally estaba muerta, y enterrada, vi su tumba. No dejó nada, ni papeles; dijo el cura, sólo un poco dinero. Le dije que se lo diese a los pobres. Pero he traído la ropa del niño.

Mab le miró con tristeza. Hablaba con su antigua soñodencia; la energía, la voluntad que su deseo había despertado habían desaparecido para siempre. Brígida se levantó, y haciendo señas al doctor, que obedeció prontamente, salió, sin hacer ruido, de la habitación. Mab permaneció sola con el niño y Ford. Estrechó entre sus brazos a aquél, mientras lágrimas, no todas de dolor, caían sobre sus rizos. Ford estaba sentado frente a ella, con las manos en las rodillas. Mab le dirigió una sonrisa casi radiante de felicidad, y dijo:

—Sí, tío, eso es. No he podido tener al padre, pero tengo al hijo.

CAPITULO IX

Los resortes de la vida son muy fuertes, cuando aún no se han cumplido los treinta años. Pocas señales de tristeza tiene Mab ahora. Esas señales vendrán más tarde, la mirada impaciente e intranquila, la sonrisa distraída, el cansancio de todo, que denota una vida desilusionada; todo esto puede brotar de repente, como las malezas aparecen en el otoño en los jardines, cuando la primavera y las flores del verano han desaparecido Pero los primeros días del verano de Mab florecían aún. ¡Qué importa que la primera sea triste y nublada; qué importa que una gran esperanza se haya perdido para siempre!; el mar de la vida tiene muchas playas y algunas muy agradables, aunque estén muy alejadas de las rosadas islas del amor.

Era sumamente agradable tener a Juanito para ella sola, enseñarle a leer, correr con él por el jardín o sentarse con él en la hierba. Algunas veces Mab y el niño se paseaban de la mano por la orilla del mar. Le cogía conchas y le ayudaba a recoger algas; le miraba mientras jugueteaba descalzo con la espuma de las olas, buscando cangrejos, y en el fondo de su corazón, y no sin cierta tristeza, pensaba en el destino que la conducía allí con el hijo de O'Lally. Aunque nunca le perdía de vista, los pensamientos de Mab no estaban siempre con Juanito. Recordaba otros días, cuando las verdes olas azotaban la playa y una voz desaparecida murmuraba a su oído dulces palabras de amor. Entonces durante cierto tiempo se despertaba, porque Mab era joven y la juventud aspira a la felicidad.. Pero la Providencia es sabia en su severidad. Si esos deseos pudieran saciarse en seguida, el resto de la vida parecería aburrida y triste. Está bien que aprendamos a luchar en la vida y llegar a la meta y ganar la última victoria.

La dulzura y el encanto de aquel nuevo cariño de Mab en seguida, como por magia, suavizaron toda la amargura del pasado. Tan pronto tuvo en su poder a Juanito, Mab abrió el cuarto de la señora O'Lally. Con sus propias manos guardó cuidadosamente cuanto perteneció a la difunta señora. ¿No era la madre de Juanito, y algún día para éste no serían preciosos aquellos recuerdos? Su siguiente acto fué hacer colocar una sencilla lápida de mármol sobre la tumba de Ana Gardiner.

—La madre de mi Juanito no puede descansar en una tumba desconocida—dijo Mab, estrechando al niño amorosamente contra su corazón.

Perdonó a la difunta, señora O'Lally, y lo que es más, al vivo Roberto. Había enviudado y le quedaba una niña llamada Alicia, que decían se parecía a la mujer de Ford, y padre e hija se encontraban en Inglaterra. Mab leía en los tristes ojos de Ford el deseo de volver a ver a su hijo y conocer a su nieta. No podía negar a su triste vejez aquel consuelo. Escribió a Roberto, invitándole a pasar una temporada en la ciudad de O'Lally, y cuando llegó la contestación, aceptando, dió la carta a Ford. Enrojecieron sus mejillas, sus tristes ojos se animaron, pero no pudo pronunciar palabra.

—Tío, voy a estar celosa de Roberto.

—No; pero ya sabes cuánto le he querido siempre. ¡Era tan guapo, tan listo y tan bueno! ¡Estaba orgulloso de él y qué padre no lo hubiera estado! Pero nunca me quiso mucho. Yo lo merecía, pero era muy duro.

—Merecerlo—exclamó indignada Mab—. ¡Tío, no me obligues a decir cosas desagradables de tu hijo!

—No, Mab; no—suplicó Ford—. No podría sufrirlo. Roberto era el preferido de su madre, y sus faltas, indudablemente, provienen de la mala educación que le di.

Mab no quiso discutir. Era el destino de Ford, censurarse siempre y sufrir hasta el fin.

Más de lo que hubiera confesado costó a Mab volver a ver a Roberto, pero cuando vió a Ford llevando de la mano a una niña rubia, de azules ojos y mirando con ojos llenos de cariño a su hijo mayor, que seguía guapísimo, no quiso ni pudo arrepentirse.

La entrevista entre Roberto y ella fué bastante amistosa y tranquila. Salió a su encuentro con Juanito agarrado a las faldas y le recibió con la misma tranquilidad que si nada hubiese pasado entre ellos. De los dos, Roberto parecía el más emocionado. Mab quedó impresionada con sus ojos hundidos y su mirada cansada y triste. Comprendió que había sufrido.

—Roberto, ¿estás realmente bien?—preguntó.

—No—contestó—; estaba mirando a Juanito.

—Es el hijo de O'Lally—dijo Mab.

—Comprendo—contestó desabrido Roberto.

—Sí—dijo orgullosamente Mab—; podía ser su mujer, si no hubiese sido por ti.

Sus ojos centelleaban, sus labios temblaban, al recordar la cruel ofensa recibida. Pero pronto se calmó y tendiendo la mano dijo amistosamente:

—Perdóname, Roberto, como ves, he echado mal genio. Pero no siempre puedo pensar tranquilamente en el pasado. No he sido feliz, ¿y tú?

—¡Feliz!

Y por primera vez los labios de Roberto temblaron y manifestó profunda emoción.

—Mi mujer no me perdonó nunca el afecto que te tuve, ni mis hermanos el mal que te hice. Creo que mi padre se resentía de la influencia que yo ejercía sobre ellos, pero ahora no tiene por qué. De él hablan con cariño y respeto, pero de mí...; pero no importa. Hace dos años que no los veo y he dejado Australia; eso ha sido lo que me ha hecho odioso el país.

—¡Nunca debieron olvidar lo que te debían—exclamó Mab, conmovida al recordar el pasado.

Roberto no parecía tener fuerzas para proseguir el asunto, y no se habló más de ello, mientras permaneció en la ciudad de O'Lally.

Se fué repentinamente una mañana, pero dejó a Alicia. Mab no pudo resistir las miradas suplicantes de Ford: él era ahora el niño, y a ella le correspondía mimarle. Roberto pareció contento de dejar a Alicia al cuidado de Mab y complacerla.

Tan de repente como se fué, volvió, y Ford, convencido de que venía a llevarse a la niña, suplicó a Mab, diciendo:

—Mab, quédate con Alicia, no viviré mucho; guárdame a Alicia.

—Lo haré si puedo, tío.

—Claro que puedes, pero estás tan embebida en Juanito, que ya no piensas en mí ni en Alicia, y no te enteras de lo monísima que es.

Hablaba con impaciencia.. Mab sintió remordimientos. Sí; estaba haciendo un ídolo del hijo de O'Lally. Y el nuevo cariño no dejaba lugar a los antiguos. No podía remediarlo; era a la vez él mismo y su padre, pero estaba mal, y no lo demostraría tan claramente. Sus mejillas ardían, mientras Ford tan claramente le reprochaba con una preferencia que no podía negar, pero trató de reír y le dijo que ya vería cómo, a fuerza de súplicas, conseguía que Alicia se quedase.

No perdió tiempo en llevar a Roberto al jardín y manifestarle su deseo.

(Continuará.)