EL TIEMPO (Servicio Meteorológico Oficial).—Temperatura máxima de ayer: 32 grados en Córdoba y Murcia; mínima, 6 en Zamora y Burgos. En Madrid: máxima, 25; mínima, 12. Tiempo probable para hoy: Cantabria y Galicia, aguaceros. Centro, Extremadura y Levante: Cielo bastante nuboso y vientos; Andalucía: Vientos flojos y buen tiempo. (Véase en quinta plana el Boletín Meteorológico.)

EL DEBATE

PRECIOS DE SUSCRIPCION

MADRID .... 2,50 pesetas al mes
PROVINCIAS .... 9,00 ptas. trimestre
PAGO ADELANTADO — FRANQUEO CONCERTADO

MADRID.—Año XX.—Núm. 6.556 • Domingo 20 de julio de 1930 — CINCO EDICIONES DIARIAS — Apartado 466.—Red. y Admón., COLEGIATA, 7.—Teléfonos 71500, 71501, 71509 y 72805.

En defensa de la propaganda política

L E Y Y L I B E R T A D

Queremos insistir cerca del Gobierno y de la opinión sobre un asunto que consideramos grave. Se trata del régimen actual de restricción de la propaganda política. Nosotros, que estamos en muchas cosas al lado del Gobierno, no podemos apoyarle en el sistema de poner tales límites a la propaganda hablada.

Prácticamente se ha matado la propaganda política en lo que se refiere a ciertos aspectos fundamentales de la vida colectiva. No encontramos manera de justificar ese procedimiento un poco cómodo. En principio, no sólo se debe permitir que los ciudadanos se ocupen de la vida pública, sino que se les debe estimular a ello. Es más; no merece el nombre de ciudadano quien no se preocupe del interés común. Es uno de los elementos de perfección de un régimen político y una garantía de estabilidad que los individuos discutan las cuestiones de interés público, se preocupen por ellas, e intervengan en ellas.

¿Quién puede negar que éste es un derecho de cuantos integran una sociedad civilizada? Ya se entiende que no lo consideramos como derecho natural, inherente a la persona del individuo, sino como derecho político que nace de la condición de miembro de una colectividad. Con esto queremos decir que por el bien común puede el Gobierno limitar ese derecho con facilidad mayor que los que hemos comprendido en la frase "inherentes a la persona del individuo"; pero tales limitaciones han de tener razón suficiente y ésta debe ser gravísima para que la limitación se prolongue durante años.

La propaganda política abunda en consecuencias beneficiosas: orienta a los Gobiernos, educa al pueblo, contribuye a destruir perniciosas falsedades y, además, muchas corrientes sociales que en régimen de silencio chocan con la autoridad, se encuentran unas con otras y mutuamente se destruyen sin quebranto del Gobierno. Por otra parte, la propaganda es el ambiente propio del progreso político. Y resulta paradójico que se hable de elecciones en un régimen de práctica supresión de la propaganda.

Todas estas razones que se pueden mantener en términos generales y aplicarlas a cualquier país civilizado, convienen especialmente al momento actual de la vida española. Todos reconocen que no hay males positivos en nuestra política, sino un grave defecto, ya de organizaciones, ya de hombres, ya de conciencia colectiva. De suerte que la única preocupación del Poder supremo en España debía ser la de encontrar hombres e instrumentos de Gobierno. ¿Cree alguien que el problema se puede resolver con esos conciliábulos que hasta ahora han sido la única solución en que se ha pensado? ¿No ha demostrado la experiencia que esas combinaciones, fraguadas con tanto esfuerzo y desgaste de todos, se han disuelto en cuanto han salido al ambiente de la calle? ¿Se puede seriamente prescindir del pensar de la nación? Esa organización necesaria de que hablábamos, requiere para formarse un ambiente de opinión pública, y los hombres, más que formarse, se han de descubrir por medio de la propaganda.

No sólo se siguen perjuicios del sistema actual, sino positivos daños. En este silencio que el Gobierno crea, los díscolos, los indisciplinados, los descontentos, que no siempre protestan sin razón, encuentran medios de hacerse oír, y más aún si se deja abierta la válvula de ciertas tribunas. El silencio es la mejor caja de resonancia para las voces sediciosas y rebeldes. Con la agravante de que esas irresponsables opiniones se propagan y se difunden al par que se desvirtúan y se transforman, y así llegan a crear una desorientación y una confusión que por ondas concéntricas llega al extranjero y nos hace un daño que se deja sentir, incluso en el orden económico.

En cambio no advertimos los males que el Gobierno parece temer de la propaganda. La corta experiencia de los primeros días del Gabinete Berenguer apoya nuestra opinión. En muy poco tiempo—no llegó ni a tres meses—se robusteció el principio monárquico y se vió que no había tantos republicanos como parecía, y como vuelve a parecer desde que la propaganda no existe; se tonificaron las fuerzas de orden; empezaron los contactos entre hombres de distintos partidos; se demostró que no existía ambiente revolucionario. Por último, se disolvieron unas cuantas figuras creadas un poco misteriosamente, al amparo de una supuesta persecución que no tendría ni apariencias de verdad si no fuera por el régimen del silencio.

Si a todos conviene la vida política al aire libre, de un modo especial a las fuerzas conservadoras y de orden. Sorpresas a estilo Carlos III se pueden dar contra cualquier Institución, por un Gobierno que se mueve en medio de una opinión deshecha o maniatada. Es un principio de la filosofía tradicional, y en Santo Tomás podemos encontrarlo, que contra la sedición no hay mejor arma que la ampliación de la libertad política y la participación de muchos en el Gobierno. Un régimen excesivamente severo fomenta la sedición.

Bien entenderá quien nos diga que a lo expuesto hay que añadirle dos indispensables salvedades. Pedimos propaganda dentro de la ley. Si estuviéramos hablando en el orden de los principios, no toleraríamos ciertas propagandas, aunque la ley las autorice. Pero hoy no podemos más que repetir: propaganda dentro de la ley. Que las leyes se cumplan. El único mal que trajeron ciertas estridencias en la primera época de este Gobierno se hubiera transformado en bien con una aplicación inflexible de la ley, que pusiera coto a tanto valiente, que no lo es sino en razón directa de la impunidad que se le otorga.

Digamos otra vez que no se puede ir a las elecciones sin libertad de propaganda, y que el lema que en este orden sustenta EL DEBATE ha sido y sigue siendo el de "Ley y libertad".

Una vieja campaña de EL DEBATE

Quien nos haya hecho el honor de leer asiduamente nuestros artículos y sueltos editoriales, advertirá desde luego que el artículo de fondo que hoy publicamos no es más que la reproducción de lo que venimos predicando desde hace ya cuatro años largos. Juzgamos, sin embargo, oportuna la reproducción de algunos de los textos insertos en nuestra primera plana durante la Dictadura, en defensa de la misma libertad que hoy propugnamos.

Releídos hoy los editoriales que dirigimos a Primo de Rivera, nos confirmamos en la idea de que fueron sabios y prudentes nuestros consejos. Si la Dictadura hubiera otorgado en el orden político igualdad a todos los ciudadanos y hubiera concedido una mayor libertad de propaganda y de acción a todos los partidos dentro de la ley, estamos ciertos de que hubiera sido mucho más suave de lo que fué el final del período dictatorial. Y el primero que hubiera gozado de los beneficios de esta libertad de propaganda hubiera sido Primo de Rivera, al cual las opiniones manifestadas libremente en periódicos y discursos le hubieran dado una visión más exacta de la realidad de la que tuvo en los últimos meses.

Nosotros, que en tantas cosas estuvimos al lado de aquel insigne bienhechor de España, discrepamos siempre de él en el punto de restringir más allá de lo absolutamente indispensable el uso de ciertos derechos políticos. Y si traemos hoy aquí este recuerdo es porque quisiéramos que de la moraleja que de los hechos pasados se desprende, se aprovechen quienes pueden aprovecharse.

Suelto. 27 marzo 1926. "Prudente libertad de propaganda."

Conocido es el criterio de EL DEBATE, favorable a la actual situación política y a su permanencia en el Poder. Nuestra actitud, fundada en móviles poderosos de patriotismo, no está a merced de cualquier viento que sople en contra. Mas por eso mismo creemos deber nuestro dirigirnos al Gobierno una vez más para recordarle la conveniencia de que, sin prisas ni apremios de ningún orden, que en el actual momento no existen, permita una cierta libertad de propaganda que exteriorice el modo de pensar de núcleos de opinión, hoy espiritualmente ausentes de la vida nacional.

... ...

Autorícese con prudente parsimonia la propaganda de ideas políticas y sociales, suavizando las normas restrictivas imperantes, que pueden y deben ser sustituidas por disposiciones orgánicas que armonicen la libertad de propaganda con los derechos inalienables de la Sociedad y del Poder público, que es su legítimo representante.

De ese modo se podrá encauzar el curso de las ideas.

Suelto del 27 diciembre 1927. "Coincidencia en lo fundamental"

Y durante ellos, no bastará que el Gobierno devuelva paulatina, aunque cautamente, las libertades políticas necesarias para la propaganda electoral, sino que será muy conveniente el estímulo de unas elecciones municipales, que podrían servir de lección al par que entrenamiento.

Fondo del 15 febrero 1928 "Del momento político."

No podemos decir lo mismo de las elecciones municipales. ¿Por qué no se habla más de ellas? ¿Por qué no se concentra y sujeta la opinión pública en torno de este futuro acontecimiento? Ningún antídoto mejor podría hallarse contra la modorra política que, a ratos, se apodera de los espíritus.

Nosotros propugnamos que en la política del Gobierno sobre este asunto resplandezcan, ante todo, dos cosas: prudente libertad de propaganda y de asociación e igualdad de todos los ciudadanos ante la ley.

Por bien de todos, es deseable que en las elecciones municipales resplandezca este criterio justo, educador y tonificador del espíritu público: la igualdad ante la ley.

Y con la igualdad legal, una reglamentada y moderada, pero eficaz, libertad de propaganda para que no llegue a las urnas, disgregado y desorientado, el cuerpo electoral.

Suelto del 31 marzo 1928. "Las elecciones municipales."

Creemos que se procederá a ellas con todas las garantías y que se permitirá en consecuencia una prudente libertad de propaganda.

Fondo del 30 diciembre 1928. "Lo que pedimos al 1929."

Las elecciones municipales, acompañadas de una reglamentada libertad de hablar y de escribir, significarían una invitación a todos los españoles a ocuparse de los negocios colectivos; purificarían el ambiente, un tanto enrarecido, de la vida pública; dispondrían los ánimos a la colaboración con el Gobierno en las leyes constituyentes. Colaboración, decimos, y queremos decir con ella, enmienda; discursos, oposición a los proyectos del legislador. Acatar sumisamente, resignarse mansamente, desentenderse cómodamente, no es, ciertamente, estorbar; pero, colaborar, tampoco.

Nuestra sociedad, políticamente amodorrada, necesita una sacudida que la avive antes de lanzarse a empresa de tanto empeño como la implantación de un nuevo texto constitucional. Sería imprudencia, por otra parte, convocar elecciones generales o acudir al plebiscito, sin un previo sondeo de la opinión. La temeridad podía tener consecuencias irreparables. Si hay algo insensato en el Gobierno de los pueblos es facilitar el paso de la Dictadura a la convención.

Suelto. 15 marzo 1929. "Lo que hay."

Nada de cambios bruscos en la política ni de sustituciones "sobresaltadas". Precisamente es eso lo que se trata de evitar. Para alejar las posibilidades de ello hemos pedido y pedimos urgentemente las leyes que regulen la normalidad nueva y encaucen las necesarias actividades políticas: ley de Prensa, de Orden público, de Asociación, de Reunión; un cauce, en fin, con las restricciones que se estimen oportunas, pero dentro del cual sea posible una actuación. Por eso pedimos también una prudente libertad de propaganda. Interpretamos así un sentir general. Los hombres que están cerca del Gobierno, y a quienes consta que no suscitamos artificialmente el tema, sino que somos fieles a una realidad, debieran procurar que se comprendiese así.

Suelto. 6 diciembre 1929. "El momento político."

Seguimos creyendo que importa mucho tonificar el espíritu ciudadano. Y no vemos otro procedimiento para llegar a este fin que una mayor libertad de propaganda. No decimos una libertad plena. Sería imprudente la transición brusca de las restricciones imperantes a la libertad total.

Del fondo del 29 diciembre 1929. "Las etapas de la transición."

¿Cómo pueden justificarse tales apresuramientos? Cualquier intento de reconstrucción política es hoy un salto en las tinieblas, porque nadie sabe cómo está el país ni cómo se van a agrupar los elementos directores. Un tanteo, un sondeo, es lo que reclama la niebla política en que nos movemos. Y para que la realidad empiece a descubrirse es suficiente el atenuar, con ánimo de suprimir, la censura de Prensa, el conceder libertad de propaganda política y el convocar unas elecciones municipales parciales para mayo o junio, por ejemplo, y otras para mediados de otoño. Con esto tiene suficiente pasto durante 1930 la actividad política de los españoles. Y después... ya veremos. ¿Quién se atreverá a hablar de la segunda etapa hasta recoger el fruto de la experiencia de la primera?

El Gobierno inglés y la cuestión de Malta

La actitud imperialista de lord Strickland le ha proporcionado sin duda el apoyo decidido del Gobierno de Londres. No en vano la isla de Malta es el eje de las comunicaciones del Imperio Británico en el mar latino. De otro modo, no se explica el proceder incorrecto del "Foreign Office" en este conflicto. Pero se trataba de sajonizar a la isla.

De ahí también la dificultad de entenderse. La Santa Sede mantuvo siempre el problema en el terreno religioso, pero el Gobierno de Londres, que quería a toda costa defender a lord Strickland, se ha obstinado en sostener, sin aducir de ello la menor prueba, que se trataba de un problema político, y toda la argumentación—si así puede llamarse a lo que carece de pruebas y de razones—era que la causa del conflicto residía en la actividad política del clero. Pero de esto, a pesar de las demandas de la Santa Sede, no ha enviado le menor prueba.

Para ello, el "Foreign Office" recurrió a los más extraños procederes de polémica diplomática. El Cardenal Gasparri, el día 2 de julio de 1929, comunicó a la Legación inglesa en el Vaticano su carta, aprobando la actitud de los Obispos de Malta. La comunicación era un acto de cortesía sencillamente, y basta leer la nota del Cardenal para comprender que tratándose de una cuestión religiosa, la Santa Sede no preguntaba a la Legación inglesa, sino que la informaba de lo que se pensaba hacer. El ministro británico no hizo la menor observación, a pesar de que desde la comunicación a la lectura de la carta del Cardenal Gasparri en las iglesias de Malta transcurrieron doce días. Sólo "a posteriori" se creyó obligada a protestar, y esto autoriza la creencia de que no pensaba en evitar un conflicto.

Pero, además, en este caso, el "Foreign Office" cometió una gravísima incorrección. En primer lugar, permitió que la nota, resumiendo el informe de monseñor Robinson, adjunta a la carta, fuese publicada en los periódicos de Malta, a pesar de tratarse de un documento confidencial que en el mejor de los casos no debía hacerse público sin el consentimiento de la Secretaría de Estado. En segundo lugar, acusó a la Santa Sede de dar fe a un testimonio anónimo, porque la comunicación vaticana no indicaba la fuente de donde tomaba esos informes. La cortesía más elemental ordenaba abstenerse de todo juicio antes de haber contrastado la información, y, desde luego, no acusar al Vaticano de utilizar documentos anónimos sin tener antes las pruebas de ello. Así, la Santa Sede se ha visto obligada a publicar el informe de monseñor Robinson, tan duro para el primer ministro de Malta.

Pero no es esto sólo. El "Foreign Office" protesta de que la Santa Sede, sin motivo alguno, haya roto las negociaciones para un concordato. La realidad es que esas negociaciones nunca existieron. De la lectura de las notas se deduce con claridad meridiana que la Santa Sede se mostraba dispuesta a negociar un concordato si lord Strickland cesaba en su actividad anticatólica, o a lo menos si el Gobierno británico separaba su responsabilidad de la del primer ministro de Malta. Ni una ni otra de las dos condiciones se han cumplido. ¿Cómo puede hablarse entonces de ruptura de negociaciones?

Por otra parte, la propuesta de concordato de lord Strickland era inaceptable, y si monseñor Robinson hubiese sido un plenipotenciario y no un informador, se hubiese negado seguramente a recibirla. Pero la misión del delegado apostólico era solamente oír a las dos partes, y por eso se limitó a trasmitir las proposiciones a Roma. Pero este acto no era ni podía ser un principio de negociaciones.

Extraña que el Gobierno inglés admita los testimonios del de Malta, referentes a la confesión. Todos los católicos saben, y probablemente, lord Strickland lo sabe mejor que ninguno, y de ahí su actitud, que los sacerdotes en esta materia no pueden ni defenderse ni preguntar. Es, pues, facilísimo, tener razón contra un sacerdote en estos casos, puesto que por obligación absoluta de su sagrado ministerio el acusado está obligado a callarse, aunque se le acuse de un crimen.

Por último, la Santa Sede no podía aceptar la famosa proposición de tregua electoral. Porque era solamente un recurso para que el Gobierno pudiese ganar las elecciones y no un medio de resolver el conflicto. Además, equivaldría a desautorizar a la Jerarquía de Malta y el Vaticano, perfectamente informado de lo que ocurría en la isla, no podía aceptar semejante proposición.

R. L.

EL PRINCIPE DE ASTURIAS SALIO AYER NOCHE DE PARIS PARA BERNA

Por la tarde visitó a las infantas doña Eulalia y doña Esperanza

Se cree que a la vuelta se detendrá de nuevo en la capital francesa

(De nuestro corresponsal)

PARIS, 19.—Acodado en una ventanilla del vagón especial, que le conduce a Berna, en el tren París-Lyon-Mediterráneo, el Príncipe de Asturias sonríe a la multitud que, a escasos metros de él, se apiña sin que la contenga ningún servicio de orden, que ni se advierte ni existe. Se habla con una animación y un timbre de voz que no engañan, como tampoco engaña la radiante satisfacción que se ve en el rostro del embajador, del jefe de la Casa de su alteza, marqués de Camarasa, y de su médico el doctor Elósegui, el cual, segundos antes de subir al tren, nos ha confirmado, con un acento de sinceridad irrefutable, que su alteza va a Suiza "única- mente y exclusivamente" en viaje de recreo, como quedará comprobado con la vida de excursión y de aire libre que allí hará.

Su alteza ha ofrecido un pitillo, apenas ha subido al vagón, al jefe del protocolo, M. Fouquiére, y al coronel Audibert, que han ido a decirle adiós en nombre del presidente de la República. Y luego se ha puesto a hablar animadamente desde su departamento con el médico de la embajada, doctor Sard, y con el consejero de la misma, señor Caro. Bromea, a propósito del retardo de la salida del tren, anunciada a las diez y ocho, y efectuada a las diez y once, aventurando si se le habría "pinchado un neumático". Dedicó un recuerdo a su fiel "Pelusón", que ha debido de llegar a Berna—dijo—aniquilado. Figúrense ustedes que ha hecho treinta horas de automóvil en dos jornadas: Perpignan-Ginebra y Ginebra-Berna.

Tal ha sido el éxito de este primer viaje de su alteza al extranjero, que su estancia en París se ha clausurado con el propósito de detenerse de nuevo, hacia mediados de agosto, cuando regrese a España, en la capital de Francia. Aun le quedan, en efecto, cosas por ver, y otras que gustosamente vería de nuevo.

Hoy hizo varias compras en la rue Royale y en la rue de la Paix. Paseó por la tarde por Saint-Germain y subió a la torre Eiffel, deteniéndose en los diversos pisos hasta llegar al último desde donde abarcó la síntesis de la gran ciudad, ceñida en todo su contorno por la cola humeante de sus mil chimeneas. Días anteriores había divisado el mismo panorama desde la iglesia del Sagrado Corazón, cuya colina descendió a pie, escuchando las evocaciones que despiertan aquellas viejas piedras de París, donde están emplazados un cinematógrafo de vanguardia y un local de baile de traza medioeval.

Visitó hoy también su alteza la tumba de Napoleón y a las siete menos cuarto fué a visitar, en su residencia de Villa San Miguel, a su tía la infanta doña Eulalia, a quien pasó una tarjeta que decía simplemente: "El Conde de Covadonga". Como encontrara junto a la infanta doña Eulalia y doña Esperanza, a la señorita Carmen Loriga, hija del difunto conde del Grove, su alteza dedicó unas palabras emotivas al recuerdo de su profesor.

Entre las personalidades que han firmado en los pliegos colocados con motivo del viaje de su alteza, figura el ex ministro señor Alba.

Consignemos por último que su alteza, que ha hecho casi todas sus comidas en la Embajada, rodeado del alto personal de la misma y de personalidades de la colonia, ha expresado al señor Quiñones de León sus plácemes más calurosos por la magnífica instalación y rapidez de los servicios concernientes a nuestra representación diplomática.

Poincaré define al obrero

La Academia Francesa ha aprobado la definición propuesta por el señor Poincaré sobre la palabra "obrero", que figurará en el diccionario y que, traducida literalmente, dice así: "El que o la que alquila sus servicios mediante salario para un trabajo industrial o agrícola."

* * *

Ayer recibieron sepultura los restos del sacerdote señor Echevarría en el emplazamiento que al efecto adquirieron sus familiares por cinco años.—Daranas.

LO DEL DIA

El discurso de Goicoechea

Muchos puntos del elocuente discurso del señor Goicoechea merecen nuestra aprobación. Suscribimos la afortunada defensa que hace del principio monárquico; la teoría de que España, antes que nada, necesita Gobiernos estables; la afirmación de que es necesario robustecer la posición del Gabinete frente al Parlamento; la opinión de que urge organizar el pueblo.

Es cierto, como dice Goicoechea, que en España no tenemos pueblo, en el sentido político de la palabra. Y no porque falten excelentes cualidades y virtudes en la masa, sino por ausencia de verdadera aristocracia social, que debe ser, como con razón se ha dicho, "la cabeza del pueblo". Nosotros simplificaríamos el concepto del señor Goicoechea diciendo que en España tenemos Monarquía y pueblo, pero nos falta aristocracia; es mal viejo en nuestra historia. Nos faltan las clases directoras y el hombre medio que han de servir, de una parte, para conducir eficazmente al pueblo a la política, y de otra, para sostener y "moderar" a la institución monárquica. Porque conviene que los hombres de derecha no se olviden de este punto sobre el cual habrá que insistir mucho: que su misión cerca de la Monarquía es doble: de una parte, defenderla contra los republicanos; de otra, mantenerla dentro de los límites constitucionales, que tal es la tradición de Cánovas, de Maura y de los grandes políticos de la derecha, los únicos, en honor de la verdad, que han sabido ser en la cámara regia verdaderos representantes del pueblo, por tomar una frase de las que ayer recordaba el señor Goicoechea.

¡El turno de los partidos! ¿Es posible que haya a estas alturas quien piense en restaurar la antigua y desacreditada política del turno de los partidos? "Gobiernos que turnen cada dos años", quiere decir, como el señor Goicoechea afirmaba, uno o dos años de normalidad, de una normalidad muy turbulenta, para caer luego en una larga Dictadura, que el pueblo esperaría con ansia, aun cuando no fuera más que por gozar nuevamente de la apetecida paz.

No vemos nosotros así el problema de la política nacional. Nosotros entendemos—y ya lo hemos dicho—que no hay otra solución normal en España que el instaurar un fuerte Gobierno conservador y de orden, el cual lo mismo podrá estar gobernando diez años, que veinte; un Gabinete que actúe, claro está, no como Gobierno de partido, sino como verdadero Gobierno nacional; un Gobierno semejante al Gobierno católico que dirigía sabiamente los destinos de Bélgica a la declaración de la guerra europea.

Por eso, si es grave en estos momentos la responsabilidad de todos los políticos, es mayor la que pesa sobre los hombres de la derecha. Procuren que nunca puedan referirse a ellos estas palabras que tomamos del discurso que comentamos: "Somos nosotros los que con nuestras miserias imposibilitamos la incorporación del pueblo a la vida pública."

El carnet electoral

Estimamos una sabia reforma la de establecer el carnet electoral. No hay duda que es el mejor procedimiento para evitar la suplantación del voto. A esta medida prudente une el Gobierno la de empezar por aplicar el carnet a las grandes capitales y luego generalizar su implantación. ¿Por qué no iniciar este sistema también para reformas electorales más hondas? Insistamos aquí de pasada en el procedimiento de la representación proporcional que si no aplicable a toda España, si lo es, en cambio, a las grandes poblaciones.

Pero volviendo al carnet, ¿no sería posible que nos sirviera a todos para acreditar la personalidad? ¿No podrían fundirse el carnet y la cédula en un solo documento? Cuando tengamos que hacer una instancia a cualquier Ministerio para un concurso, unas oposiciones u otro asunto análogo, ¿va a ser necesario "in aeternum" preparar esa balumba de documentos justificativos de nuestra personalidad, en los que lo de menos es la serie de pólizas y lo de más el tiempo que nos hacen perder? ¿Cuándo va a caer en la cuenta la administración pública española de que el tiempo tiene su valor? ¿Hasta cuándo va a ser verdad por desdicha la frase de Maura de que la relación del ciudadano con la administración española es como "un ramalazo de ortigas en el rostro"?

Viniendo de nuevo al carnet electoral, hemos de tributar un aplauso al Gobierno y al ministro del Trabajo por esta innovación necesaria y utilísima. Y Dios quiera que sea el carnet como un síntoma y un indicio de la sinceridad con que el Gobierno piensa proceder en las próximas elecciones.

Un aplauso

Huelga que comentemos las declaraciones del general Berenguer sobre el propósito del Gobierno de llevar a las Cortes el asunto de la radiodifusión. Mas, como hemos hecho campaña en este sentido, nos es grato manifestar aquí la complacencia con que acogemos tan positivo resultado. Hagamos constar también con ella el aplauso que por el acuerdo adoptado nos merece el Gobierno.

Pilsudski no piensa dimitir

VARSOVIA, 19.—La Agencia Pat dice que carecen totalmente de fundamento las noticias que se han hecho circular en la Prensa extranjera acerca de una supuesta dimisión del mariscal Pilsudski y su sustitución probable con el general Kuarzewski.

Hugo Stinnes, nuevamente absuelto

BERLIN, 19.—El Tribunal de casación ha absuelto a Hugo Stinnes, "junior", ratificando así la sentencia del Tribunal de primera instancia.

CIEN MUERTOS Y 1.600 CASAS DESTRUIDAS POR UN TIFON EN NAGASAKI

Otras doce mil casas han sufrido destrozos, y se han hundido ocho vapores y 83 canoas automóviles

LA VELOCIDAD DEL VIENTO FUE DE CIENTO OCHENTA KILOMETROS POR HORA

LONDRES, 19.—Un tifón ha causado enormes daños en diversas regiones del Oeste del Japón.

Según las últimas noticias recibidas de Nagasaki, el huracán que ha devastado aquella región llegó a alcanzar una velocidad de 180 kilómetros por hora. Mil seiscientas casas han quedado destruídas por completo y otras 12.000 lo han sido parcialmente.

Han perecido ahogadas un centenar de personas a consecuencia de haber zozobrado ocho pequeños vapores de cabotaje y 83 canoas-automóviles. Se teme que el número de víctimas sea más elevado.

No se tienen noticias del vapor "Korahi Maru", temiéndose que se haya perdido con las 90 personas que iban a bordo.

Tampoco se sabe nada de numerosas embarcaciones de pesca, sorprendidas en el mar por el tifón.

Con arreglo a los primeros cálculos se cree que los daños materiales ascienden a unos 20 millones de yens.

Fuerte tormenta en Berlín

BERLIN, 19.—Una violenta tormenta descargó hoy sobre esta ciudad causando daños de importancia. Cuatro centrales de teléfonos fueron inundadas y estuvieron cortadas las comunicaciones durante más de veinte horas a consecuencia de esto. En muchas calles los sótanos y los pisos bajos quedaron anegados y se hizo precisa la intervención de los bomberos en diferentes sitios de la ciudad. Un portero que se dedicaba a quitar el agua de un sótano tocó una línea de alta tensión y pereció electrocutado.

En otras ciudades de Alemania ha sucedido lo mismo que en la capital. También han sufrido daños el campo.

Cuatro alpinistas muertos

VIENNE, 19.—Cuatro alpinistas que intentaban subir al monte Idzdal fueron sorprendidos por una violenta tempestad en el momento en que escalaban un peñasco cortado a pico. Cayó sobre ellos un rayo, dando muerte a los cuatro. Tres de los cadáveres han quedado colgando de las cuerdas a que iban sujetos. El cuarto se despeñó por el precipicio.

Un diputado socialista raptado en Finlandia

Se ha prohibido toda clase de propaganda comunista

HELSINFORS, 19.—El movimiento llamado de "Lappo" que hasta ahora iba dirigido solamente contra los comunistas, se orienta ahora también a combatir a los socialistas. Hoy uno de los jefes más respetados del socialismo el diputado Hakkila, alcalde de Tammerfors, ha sido secuestrado por un grupo de "fascistas", sin que hasta la fecha se conozca su paradero.

Por otra parte, el Gobierno ha publicado hoy un decreto prohibiendo a los comunistas toda clase de propaganda durante la campaña electoral.

El secreto del Canal de la Mancha

Macdonald sabe por qué no se construye el túnel, pero no lo dirá

LONDRES, 19.—Macdonald ha declarado en la Cámara de los Comunes que el Gobierno ha acordado mantener en secreto las causas que le determinaron a rechazar la construcción del proyectado túnel bajo el Canal de la Mancha.

Indice-resumen

De sociedad .... Pág. 2
Deportes .... Pág. 4
Cinematógrafos y teatros... Pág. 4
Charlas del tiempo (Preparando el calor), por "Meteor" .... Pág. 4
La vida en Madrid .... Pág. 5
Turismo .... Pág. 6
Información comercial y financiera .... Pág. 7
Una película, por Antonio Reyes Huertas .... Pág. 8
La granada entreabierta, por Lorenzo Riber .... Pág. 10
Del color de mi cristal (Piscinas), por "Tirso Medina" .... Pág. 10
Polémica menuda, por Riverita .... Pág. 10
Libros nuevos, por X. X.... Pág. 10
Las espinas tienen rosas (folletín), por M. Gouraud d'Ablancourt .... Pág. 10

—o—

PROVINCIAS.—Junta de la Confederación del Segura.—Queda solucionada la cuestión de las aguas entre Játiva y Cañal.—En Murcia se produce un pequeño terremoto.—La Diputación de Zaragoza da cien mil pesetas para las obras del Pilar (página 3).

—o—

EXTRANJERO.—El Príncipe de Asturias salió ayer noche para Berna. Ningún periódico alemán defiende al Reichstag, ayer disuelto.—Cien muertos y mil seiscientas casas destruídas por un tifón en el Japón.—Protesta egipcia contra las declaraciones de Macdonald en la Cámara.—En Finlandia ha sido raptado un diputado socialista (páginas 1 y 3).

NINGUN PERIODICO ALEMAN DEFIENDE AL REICHSTAG DISUELTO ANTEAYER

El órgano del Centro dice que la disolución fué más que merecida

Hacia una coalición de todos los nacionalistas disidentes

Hindenburg llegó ayer a las regiones renanas liberadas

Fué recibido con gran entusiasmo

BERLIN, 19.—La Prensa comenta largamente—es natural—la disolución de la Cámara. En realidad, ningún periódico se atreve a defender al Parlamento. Ni los socialistas que atacan al Gobierno con dureza. Para "Germania", órgano oficial del partido del Centro, el Reichstag tenía "más que merecida" la disolución. Declara que el partido del Centro saldrá de las elecciones más unido y más fuerte.

La "Correspondencia Oficial Diplomática Política" acusa a todos los partidos, incluso a los grupos gubernamentales, de estar poseídos de un lamentable doctrinarismo que les impide tomar resoluciones claras.

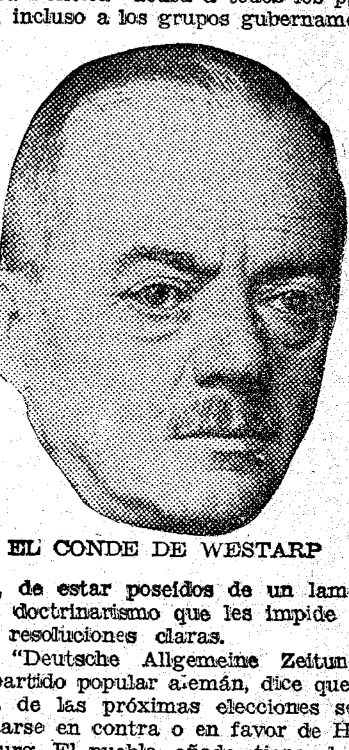

EL CONDE DE WESTARP

El "Deutsche Allgemeine Zeitung", del partido popular alemán, dice que el tema de las próximas elecciones será colocarse en contra o en favor de Hindenburg. El pueblo, añade, tiene el deber de facilitarle un Gobierno con el que pueda gobernar:

"Der Deutsche", órgano de los nacionalistas disidentes, apoya al Gobierno y dice: "El regocijo de los comunistas está probablemente justificado, porque los extremistas de los dos extremos ganarán probablemente las elecciones, pero Alemania ha de sobrevivir. Esperemos contra toda esperanza que el nuevo Reichstag querrá restaurar el crédito del Parlamento que ha sufrido grandemente en esta semanas".

El "Deutsche Zeitung", nacionalista, dice que lo ocurrido hoy demuestra la bancarrota del régimen parlamentario, y dice que la lucha próxima será un combate entre dos fuerzas solamente: la derecha y la izquierda.

La Prensa demócrata

El "Boersen Courier", demócrata, lamenta la forma en que ha muerto el Reichstag, y que con ello se haga votar a la nación en un momento de caos político. Su correligionario el "Tageblatt" dice que espera lo mejor de esta disolución, pero que hay que convenir en que las perspectivas no son halagüeñas y hay que resignarse ya a la idea de una Cámara más inútil aún que la disuelta. Por último el también demócrata "Vossische Zeitung" dice que los socialistas han demostrado que no se puede gobernar contra ellos, pero han hecho esa demostración a costa de unirse a los peores enemigos de la democracia, como son los nacionalistas y los comunistas. Invita después a los electores a dejar a un lado mezquinos intereses y crear una atmósfera pura.

La opinión inglesa

LONDRES, 19.—La Prensa de esta capital se muestra muy prudente al comentar los acontecimientos políticos de Alemania. La conjetura más general es que en las próximas elecciones saldrán reforzados los partidos extremistas, sobre todo si se tiene en cuenta que para el próximo otoño debe tomarse una agravación de la crisis económica, y que esto no facilitará la solucin del conflicto.

Comentarios italianos

ROMA, 19.—La Prensa italiana dedica mucho espacio a las informaciones y comentarios de la crisis alemana, de la que dice que debe ser seguida con toda atención por todo el mundo, ya que un Gobierno estable en Alemania es indispensable para la paz europea. Todos los periódicos hacen notar la incapacidad del Reichstag y elogian la tentativa de Hindenburg de "cortar el nudo gordiano de la ineficacia parlamentaria por medio de la espada de los poderes excepcionales", como escribe un periódico.

Un programa para la coalición

BERLIN, 19.—La "Gaceta de Voss" anuncia que el canciller Bruning celebrará diversas entrevistas en los próximos días con los jefes de los diferentes partidos que apoyan al Gobierno actual, con objeto de ver si puede llegarse a la adopción de un programa común en previsión de las próximas elecciones generales.

Gran parte del interés de esta etapa electoral se halla concentrado en el porvenir y reorganización de las considerables fuerzas nacionalistas, que, bajo la jefatura del conde de Westarp, se acaban de separar de Hugenberg. Ya ayer noche se pusieron en relación diferentes grupos ex nacionalistas, tales

(Continúa al final de la primera columna de la segunda página)

NOTAS POLITICAS

La jornada del presidente

El general Berenguer no recibió ninguna visita. Permaneció toda la mañana en el ministerio del Ejército, donde tuvo despacho con el subsecretario de la Presidencia y con el director general del Instituto geográfico.

El concurso de Radiodifusión, desierto

Poco después de las cinco, el general Berenguer abandonó su despacho para trasladarse a Cercedilla.

Al salir conversó brevemente con los periodistas:

—No ocurre nada de particular—dijo—. Aunque en la nota oficiosa del Consejo de ayer no figudaba ningún acuerdo sobre el expediente de Radiodifusión sin duda porque a última hora quedó sin redactar, el Consejo acordó declarar desierto el concurso.

No podía el Gobierno—añadió el presidente—comprometerse con una medida de tanta importancia como supone un Monopolio de esa naturaleza. Y eso cuando faltan, como quien dice, unos días para que se reúnan las Cortes, que en definitiva son las que deben decidir.

—¿Y cómo ha de quedar entre tanto ese asunto?

—Nada se ha decidido aún. La adjudicación se pedía por veinte años, pero como les digo, el Consejo tomó el acuerdo de declarar desierto el concurso. Ahora la Junta de Radiodifusión me informará cómo puede quedar este servicio hasta que otra cosa se determine.

Por lo demás—terminó diciendo el presidente—no hay nada. Todos los asuntos que se trataron ayer en el Consejo ya los han recogido ustedes, porque he visto la reseña que hace la Prensa y está bien reflejada.

—Entonces, ¿qué nos dice usted de ese presupuesto por decreto que el Gobierno anuncia para 1931?

—Es un trabajo—contestó el conde de Xauen, sonriendo—que hemos de preparar para facilitar la primera labor de las Cortes. Así cuando éstas se reúnan podrán desahogarse en la discusión de otros asuntos.

El presidente se despidió de los periodistas diciendo que regresaría a Madrid el lunes.

El ministro de la Gobernación habla de la censura

Al recibir ayer mañana a los informadores el ministro de la Gobernación, les dijo que seguía la tranquilidad en toda España, y que había de referirse a los asuntos tratados anoche por el Consejo de ministros, porque a todos ellos aludía la referencia oficial.

Uno de los periodistas le interrogó:

—Durante la imposición de la medalla del Trabajo a nuestro veterano compañero señor Montes de Ayala, el ministro del Trabajo, en su discurso, se refirió a la censura de Prensa, y expresó su creencia de que en breve desaparecerá; ¿puede usted decirnos algo en relación con asunto tan interesante?

—No he oído hablar de ello, pero puedo manifestarles que es el más vehemente deseo del Gobierno, aunque, por ser este asunto de la exclusiva competencia del presidente, yo no sé nada, y él es el que tiene la palabra.

A preguntas de otro periodista, declaró que el alcalde de Madrid le había visitado para tratar de asuntos particulares; mas como insistiese el informador acerca de si la visita tenía relación con el Real decreto que ayer publica la "Gaceta" sobre el funcionamiento de los Plenos municipales, el ministro repuso:

—Es claro que me dió las gracias por mi influencia para buscar una solución al problema de las votaciones de los Plenos, problema que el Decreto resuelve de modo que en los asuntos de gran importancia de que haya de tratar el Pleno podrá recaer acuerdo con tal de que se reúnan la mitad más uno de los concejales. De otra manera, no se llegaría a ningún acuerdo, ya que, por no asistir numerosos concejales, no se reúne el número necesario.

El próximo Consejo estudiará la reforma de la Enseñanza

El ministro de Instrucción pública manifestó a los informadores que seguía estudiando las cuestiones relacionadas con la reforma de la enseñanza, la cual cree que se seguiría tratando en el próximo Consejo de ministros, y que esperaba que algunos de los decretos aprobados en el del martes pasado sean firmados por el Rey a su llegada.

—¿Recibió usted ayer la visita de una comisión de diputados de Vizcaya?

—Sí, en efecto. Me visitaron para hablarme del asunto del Instituto y Escuela de Comercio de Bilbao. La Diputación de Vizcaya construyó un edificio, cuyo coste ascendió a 6.000.000 de pesetas, y el Estado se comprometió a aportar la tercera parte, o sea 2.000.000 de pesetas, pagados en veinte anualidades. Al tercer año falló el Estado, y la Diputación vizcaína, muy justamente, reclama el cumplimiento del compromiso.

Yo he de procurar atenderlos, ya que la razón está de su parte; pero no sé cómo, porque son cantidades que figuraban en el presupuesto extraordinario y su distribución estaba acompasada a los gastos de éste.

Terminó diciendo el señor Tormo que había estado en el ministerio de Fomento visitando al señor Matos.

Dice el ministro de Trabajo

El ministro de Trabajo, al conversar ayer con los periodistas, ensalzó el valor social de la venta de terrenos al Estado para parcelarlos entre los colonos, realizada por el marqués de Viana.

El ministerio—añadió el señor Sangro—ha contribuído con la mayor complacencia a la terminación del asunto. Al ilustre prócer le será tributado un homenaje el próximo día 25 por el pueblo de Solosancho (Avila), beneficiado por el noble rasgo.

El marqués de Guad-el-Jelú concurrirá al acto, en unión de varios altos funcionarios del ministerio. Al anunciar esto, el ministro puso de relieve la enorme importancia que revisten las parcelaciones, obra de las de mayor importancia que pueden llevar a cabo los Gobiernos.

Dijo el ministro a continuación que le había visitado el gobernador civil de Barcelona, y que por la tarde recibiría al de Vizcaya. Ambas visitas se refieren a asuntos de ambas poblaciones, y contrastan—agrega—dichas visitas con las de tantos particulares que acuden a defender intereses personales, con olvido absoluto de los del Estado, tan sagrados como aquéllos, y que entorpecen la labor ministerial, por la pérdida de tiempo que supone el enterarse de sus demandas.

Anunció luego que se ha ocupado del "Boletín Oficial" del ministerio para darle mayor interés e impulso. Las reformas podrán ya apreciarse desde el número de este mes.

Dijo, por último, que el martes o el miércoles firmará el Rey el decreto de implantación del carnet electoral, de que se ocuparon en el último Consejo de ministros. Esto confirma—dijo—la importancia que debe darse a las próximas elecciones "que se avecinan y que se harán". Los servicios de Prensa y de Estadística cuidarán de llamar la atención de los electores para excitarles al cumplimiento de sus deberes ciudadanos, que, en esta ocasión más que nunca, no deben abandonarse, y sacudir la apatía, tan censurada, característica de otras elecciones.

La C. Permanente de conciliación hispanonoruega

Aceptada por el señor conde Carton de Wiart la presidencia de la comisión permanente de Conciliación Hispanonoruega, creada en virtud de las estipulaciones del Tratado de Conciliación, arreglo judicial y arbitraje, firmado recientemente entre España y Noruega, dicha comisión ha quedado constituída en la forma siguiente:

Presidente, señor conde Carton de Wiart, ex presidente del Consejo de ministros belga.

Comisario español, señor don Juan Alvarado, ex ministro de la Corona.

Comisario noruego, señor C. J. Hambro, presidente del Storting noruego.

Comisarios neutrales: a más del presidente, los señores W. M. A. Schucking, catedrático de la Universidad de Kiel, y J. Mrzowski, ex presidente del Tribunal Supremo de Polonia.

Los profesores de Religión

Los profesores de Religión y Deberes éticos y cívicos y rudimentos de Derecho, de Institutos Locales, reunidos para cambiar impresiones acerca de asuntos profesionales, acordaron coadyuvar en las gestiones que viene realizando la Junta directiva de Doctores y Licenciados, Profesores de Institutos Locales, manteniendo no obstante las reservas formuladas por el señor Navascués, profesor de Religión del Instituto de Tudela (Navarra), y miembro de la Junta directiva, referentes a la voluntariedad de la Religión y a la coeducación en los Institutos de Segunda enseñanza.

Los maestros

Visitaron ayer al director general de Primera Enseañnza una Comisión de maestros para darle las gracias por la real orden dictada sobre la plenitud de derechos. Al mismo tiempo le rogaron que se haga extensiva a cuantos han realizado los ejercicios de oposiciones libres o restringidas desde 1915 a 192 y no fueron eliminados en ningún ejercicio.

Los productos del pabellón marroquí

Los Centros comerciales hispanomarroquíes han presentado al presidente del Consejo una instancia en la que solicitan autorización para que los productos que contiene el pabellón marroquí instalado en dicha Exposición sean trasladados a Madrid para que sean expuestos en las vitrinas que poseen en el Palacio de la Bolsa, y dado caso que no fuese posible el traslado, se autorice para que les sean entregados en forma de depósito y mediante inventario.

Un escrito de la Cámara de Comercio de Avila

La Cámara Oficial de Comercio e Industria de Avila ha dirigido un escrito al ministro de Trabajo, en el que con una suscinta historia del organismo, particularmente, a partir del año 19, en el que, por la agudización de la cuestión social, enfocó su actividad al estudio de las luchas de capital y trabajo, inscribiéndose como una entidad patronal del Comercio en el Censo social y procurando el asesoramiento de los elementos patronales, plantea el conflicto creado por la mecánica aplicación del artículo sexto de la real orden del 15 de enero de 1920, que computa los pagos de horas extraordinarias a la jornada de trabajo, al pequeño comercio de la localidad y su provincia.

Efectivamente, añade el documento, la pequeña industria y comercio, cuya dirección seguía confiada al antiguo régimen pseudo-familiar que unía a propietarios y empleados, y suponía la mútua y tácita conformidad del hecho aquiescente del silencio; se ve sorprendida por reclamaciones de quienes se despiden, que, sumando importe de horas extraordinarias, exigen cantidades que ponen en peligro de arruinar a los elementos patronales. Por lo que la entidad, suplica al ministro, que, en evitación de las quiebras y males que tan insospechadas, aunque legales, reclamaciones, pueden ocasionar, amplíe o modifique la aludida reglamentación en el sentido de señalar un plazo, semanal, quincenal o mensual—el de jornales—para el ejercicio de las citadas reclamaciones.

Intereses vascos

Los representantes de las Diputaciones vascongadas, excepto el señor Gardoqui, a quien asuntos ineludibles le han hecho marchar a Bilbao, visitaron ayer mañana al presidente del Consejo, a quien expusieron detalladamente diversos asuntos de los que están gestionando.

El general Berenguer recibió amablemente a los comisionados y escuchó con gran interés la exposición que le hicieron de sus aspiraciones.

Como la resolución de estos asuntos depende del ministro de Hacienda, el conde de Xauen les indicó la conveniencia de entrevistarse con el señor Argüelles, lo que harán el próximo lunes.

Los diputados guipuzcoanos salieron ayer noche para San Sebastián; pero estarán de regreso el lunes por la mañana para asistir a la conferencia con el ministro de Hacienda.

Por los Ministerios

Hacienda.—El ministro recibió la visita de la Junta directiva de la Sociedad de Fabricantes de Lejías y Jabones, de Madrid, que le pidieron que fuera concedida franquicia temporal al cloruro de cal por la insuficiencia de producción, que no permite el abastecimiento de las fábricas nacionales. Los comisionados expusieron al ministro que, de no accederse a lo solicitado o se busca otra fórmula que salga al paso del conflicto, se verán obligados a cerrar las fábricas, despidiendo al personal que trabaja en ellas por carecer de primeras materias. También recibió al presidente de la Cámara de Industrias Químicas, que fué a tratar con el ministro sobre la compra de mineral,; a una comisión de cesantes de Petróleos para interesar su pronta readmisión, a una comisión de jubilados de la Guardia Civil y al presidente de la Diputación de Madrid con una comisión del Ayuntamiento.

Fomento.—Visitaron al ministro el presidente de la Diputación provincial de Madrid, el Consejo de Energía, los señores Afán de Rivera, vicepresidente de la Confederación Hidrográfica del Guadalquivir; Graells, del Comité de Transportes; don Eusebio Pérez, marqués de Valderas y el señor Richi.

Economía.—El ministro recibió la visita de don Basilio Alvarez y del conde de Casa Fuerte, a quien acompañaba una comisión de secretarios de los suprimidos Consejos provinciales de Fomento.

El Estatuto de Cataluña

BARCELONA, 19.—A consecuencia de haberse ausentado durante esta semana el señor Maluquer, se han suspendido las gestiones que venían realizándose cerca de los representantes de los partidos políticos de Cataluña, con el fin de que en la junta que ha de estudiar la manera de llevar a cabo la constitución de la región catalana, colaboren hombres de todas las ideas y sea obra no sólo de un partido sino del concurso de la labor de todos.

Hasta ahora han celebrado entrevistas con el presidente de la Diputación los señores don Raimundo Abadal, por la Lliga; don Ramón Abadal, por Acción Catalana; Rovira y Virgili, por la Acción Republicana, y Junyent, por los jaimistas. El único que ha faltado a la cita ha sido el señor Mocha, socialista radical, quien por diversas causas se ha tenido que excusar.

La semana entrante se entrevistarán con el señor Maluquer el señor Xirau, caracterizado socialista; barón de Güell, por los conservadores monárquicos, y con el ex ministro, señor Roig Vergadá, en nombre de los monárquicos liberales.

No se sabe quiénes serán además consultados ni quiénes en definitiva serán nombrados para la junta integrada por representantes de las cuatro provincias. Desde luego una de las preguntas que formula el señor Maluquer al consultarles es si el partido cuenta en Cataluña con masa de opinión bastante para figurar en la mencionada junta. Existe la impresión de que se prescindirá de los elementos de la Unión Patriótica y de la Unión Monárquica.

Hasta ahora todos los consultantes han dado su aquiescencia en conjunto al proyecto del señor Maluquer, si bien en los detalles, y sobre todo en la extensión de las atribuciones del nuevo Estatuto, hay no pocas divergencias, pues unos creen la reforma excesiva y otros en cambio dicen que Cataluña debe aspirar a más.

Sobre el problema monetario

BARCELONA, 19.—El Círculo Mercantil Hispano Americano ha dirigido una exposición al ministro de Hacienda, relativa a una serie de medidas que podrían facilitar la resolución del problema monetario.

Cree llegado ya el momento de preparar la revalorización de la peseta, cuyo límite podría ser aquel cambio que equilibre los precios de los artículos esenciales con los que rigen en los demás países que no practiquen alguno de los diversos medios de protección puestos en boga. Analiza el sistema de protección que se implantó para toda clase de industrias y su revisión debe ser paralela a la de las tarifas de aduana y de los tratos comerciales.

Llama la atención sobre la conveniencia de pagar en pesetas los derechos de Aduana, aunque fuera con los recargos del cambio monetario. Estudia la desmonetización de la plata y enumera los perjuicios incalculables que origina a la economía nacional la salida de considerables capitales que por un pánico inexplicable emigran de nuestro país. Hace votos para que unidos al Gobierno la Banca, las clases productoras y mercantiles, propietarios y rentistas laboren en pro de los altos intereses de la patria.

Estrada en Málaga

MALAGA, 19.—En el expreso llegaron el ministro de Gracia y Justicia y el secretario del general Berenguer, señor Sánchez Delgado. Fueron recibidos por las primeras autoridades. El señor Estrada viene a recoger a su familia para trasladarse a San Rafael, donde veraneará. Al mediodía almorzaron con el alcalde en el balneario del Carmen. Por la tarde el ministro regresó a Madrid en el "breack" de la Presidencia.

* * *

SANTIAGO, 19.—El día 24 llegará de riguroso incógnito a esta ciudad, con objeto de hacer la ofrenda al Apóstol Santiago, el ministro de Gracia y Justicia.

Importación del maíz

VALENCIA, 19.—La Cámara de Comercio ha dirigido al ministro de Hacienda el siguiente telegrama:

"Insuficiente la producción nacional de maíz para las necesidades españolas, y precisando importaciones de cereal del Plata para recría ganado cerda que en esta región asciende a más de 150.000 cabezas anuales, sin poder sustituirlo por otros piensos, rogamos encarecidamente autorice citada importación con cuantas garantías estime convenientes."

EL ARANCEL INGLES SOBRE LOS ALIMENTOS

Y decía lord Beaverbook que no había peligro

("Glasgow Evening News".)

(Alude a la elección de North Norfolk, en que fué derrotado el candidato proteccionista del magnate del periodismo.)

EN BUSCA DEL CADAVER DEL CONSUL INGLES DESAPARECIDO

Siguen las pesquisas para encontrar al autor del desfalco del Banco yanqui

MARSELLA, 19.—Continúan las pesquisas para encontrar el cadáver del cónsul británico, señor Arturo Lee.

Se anuncia que varios pescadores de Soudes-l'Escalette afirman haber visto en el mar, a varios centenares de metros de la costa, el cuerpo de un hombre flotando.

Como se ha ofrecido un premio de 5.000 francos a quien descubra el paradero del cónsul británico, numerosos marineros han declarado que se lanzarán al mar con sus embarcaciones en cuanto el tiempo mejore, pues el mar, muy agitado, lo impide por ahora.

HALLAZGO DE UN CADAVER

PARIS, 19.—La Policía judicial ha practicado esta mañana un registro en el domicilio del señor Villanueva, apoderado de un Banco de Nueva York, desaparecido y acusado de desfalco, sin que el registro haya dado resultado alguno.

Se ha recibido un despacho de Bruselas, diciendo que en el bosque de La Chambre ha sido hallado el cadáver de un hombre, cuyas señas parecen coincidir con las del señor Villanueva.

* * *

BRUSELAS, 19.—Según las últimas noticias, la Policía no está segura de que el cadáver encontrado en el bosque de La Chambre sea el del señor Villanueva, desaparecido de París y acusado, como se sabe, de desfalco.

La Policía belga ha enviado a la parisina varias fotografías del cadáver, sus huellas dactilares y toda clase de datos para comprobar si en efecto se trata o no del señor Villanueva, y espera la respuesta de la Policía francesa.

NUEVO PRESIDENTE DE LA ACADEMIA DEL EMPERADOR GUILLERMO

NAUEN, 19.—Ha sido nombrado presidente de la Asociación Científica del Emperador Guillermo el famoso matemático y físico Max Planck, en sustitución del recientemente fallecido, Adolfo von Harnack. El nuevo presidente es poseedor del premio Nobel de Física. Nació en 1858 en Kiel, y reside habitualmente en Berlín.

LOURDES L'office des Pèlerinages se encarga sin gastos de procurar alojamientos a los Peregrinos. Escribir M. Colomés, 34, Rue Egalité. Sello p. resp.

AUTO-CAMIONES Y OMNIBUS

BUSSING

Los más renombrados por su esmerada y sólida construcción.

GRAN PREMIO EN LA EXPOSICION INTERNACIONAL DE BARCELONA S. A. ZENHER. MADRID ALCALA, 35

Ferias y fiestas en Valencia

La Compañía de los Caminos de Hierro del Norte ha establecido, en combinación con la de Madrid a Zaragoza y a Alicante, para facilitar la concurrencia a las ferias y fiestas y corridas de toros que tendrán lugar en el mes actual y en el de agosto próximo, billetes de ida y vuelta, a precios reducidos, desde Madrid y otras estaciones, que serán expendidos desde el 23 del actual al 1.º del citado agosto, siendo valederos para regresar del 24 del corriente al 2 de agosto, todas estas fechas inclusive.

Para más detalles, consúltense los carteles que han sido fijados en las respectivas estaciones y despachos centrales.

CASA GRASES

Alcanfor, insecticidas, naftalina

BARQUILLO, 5.

INGENIEROS INDUSTRIALES

Todos los bachilleres del grado elemental deben pedir reglamento y detalles de esta carrera a la

Academia Peñalver. Arenal, 26, Madrid

Teléfono número 17047. INTERNADO MODELO

ACADEMIA FUENTES GONZALEZ-ALLER Jefes de la Armada. Preparación Escuela Naval y Academia General. Limitado número de alumnos. Internado. Clases, 1.º septiembre. Informes de tres a seis. MONTESA, 47.

ALMORRANAS -- VARICES -- ULCERAS

Tratamiento científico sin operación ni pomadas. No se cobra hasta estar curado Dr. Illanes. Hortaleza, 17. 11 a 1 y 4 a 7. Teléfono 15970.

DE SOCIEDAD

San Elías

Hoy es el santo del ministro de Instrucción pública, señor Tormo.

Santa Práxedes.

Mañana celebrará sus días el señor Zancada.

Petición de mano

La marquesa viuda de Llen ha pedido para su hijo, don Juan Sánchez Tabernero, la mano de la encantadora señorita Lolita Sánchez y Sánchez, de acaudalada familia.

Restablecida

Ha salido a la calle, muy mejorada de las quemaduras que por accidente sufrió en un pie, la encantadora y simpática señorita Carmen Enríquez de Salamanca, hija de los marqueses de la Concepción.

Viajeros

De Oviedo a Ribadesella, la marquesa viuda de Cienfuegos con su familia.

—De Córdoba a San Sebastián, la condesa viuda de Casa Padilla y su hija.

—De Arnedo a Vitoria, los barones de Benasque.

—Llegó a Gijón el ayudante del Príncipe de Asturias, marqués de Santa Cruz de Rivadulla, quien pasará una temporada con los condes de Revillagigedo.

—La duquesa de Bivona realiza una excursión por Italia.

—De Jerez a Cádiz, la condesa viuda de Monte-Gil.

Han salido para...

Avilés, la marquesa de Onteiro.

—Bad-Nauhein, la condesa de Torrejón.

—Biárritz, la marquesa viuda de la Rambla.

—Sardinero-Santander, la marquesa de Iscar e hija.

—San Sebastián, los marqueses del Vasto y de Valderas e hijos, el marqués de Santa Cristina, los condes de Mora, los de las Quemadas y el conde de Lizárraga.

—Zaraúz, la marquesa viuda de Lécera.

Aguilar del Río Alhama, don Luis Mayor; Avila, don Ramón Murcia y don Gabriel Ullastres; La Adrada, doña Aurora Rodríguez Quintana; Cercedilla, don Pedro Cuadra; Cuevas Minasas, don José de Zuloaga; Cintruénigo, don Saturnino Bajo Mengibar; Cambados, don José Bellver Oña; Casalarreina, doña Matilde Fernández de Córdoba; Cereceda, don Tomás Mazairo García; Deva, don Abelardo Nieto; El Escorial, doña Natividad Escrivá de Romaní, don Luis Gallinal y don Inocencio Jiménez; Estación de las Segadas, don Graciano Sala; El Espinar, doña María Ballester; Fuenterrabía, don Cornelio Abellano; Guadarrama, la señorita Carolina Olózaga; Gijón, la señora viuda de Valdés; Granja de la Hoz, la superiora del Colegio de Irlandesas; La Granja, don Alberto Urbaneja y doña Purificación Orduña; Huelva, don José Feito García; Irún, don Antonio Alkázar y doña María Canosa; Illana, doña Regina Soria Valenciano; La Isabela, don Domingo Sánchez Reyes; Molina de Aragón, don Claro Abanades; Matahermosa, don Benito Vuevas García; Navalperal de Pinares, don José Rovira Pérez y doña Luisa Arribas; Navas del Marqués, don Juan Casquero y don Fernando Duque; Oñate, doña Esperanza Onís; Penatouro, doña Angeles Zulueta; Pinto, doña María Escoriaza; El Pardo, la señora viuda de Santa Ana; Puente Candelas, don Manuel Vidal y Valiente; Quintana de Valdivieso, don Fausto Angulo; Las Rozas, don Ramiro Casas; Reinosa, la señora viuda de Traver y doña María Jara; Salvatierra de Miño, don José Luis Aparicio; Santander, don Diego García Montoro, don Ricardo Lampreave y la señora viuda de Carlos; Soto de Cangas, don Francisco de Coso; San Fernando, doña Manuela Muñoz de Lugilde; San Sebastián, doña Manuela Alonso Martínez, doña Consuelo Ortol Navarro Reverter, doña Luisa Mayor de Amézua, don Luis Bahía de Urrutia, don Manuel Amézua, don José María Burgos, don Valentín de Céspedes, don Eduardo Gallego, don Enrique Harquetas, don Manuel Ruiz de la Prada, doña Cándida Sáinz, don Enrique Santayo y don F. V. Vicente; Sigüenza, doña Isabel Atance; Segovia, don Antonio Onrubia y don José María Torroja; Villoslada de Cameros, don Dionisio Hernández; Vichy Allicus, don Domingo Merry del Val; Viana del Bollo, doña María Gayoso; Villarta de San Juan, don Eufrasio de San Juan; Zumaya, don Antonio Trueba; Zarauz, don Enrique de Leyva.

Aniversarios

Hoy se cumple el primer aniversario de don Carlos Prendergast y Roberts, marqués de Prado-Alegre, y pasado mañana el XVII de doña María Regina de Abarca, viuda de don Germán Gamazo, en cuyos sufragios se celebrarán misas y otros cultos, en diversas iglesias de Madrid y provincias.

A los familiares de los finados acompañamos en su renovado dolor.

LA IBERIA Bujías esteáricas. Jabones morenos. Exigid siempre esta acreditada marca. Bravo Murillo, 20. Madrid. Teléfono 33961.

MADERAS ADRIAN PIERA Santa Engracia, 125

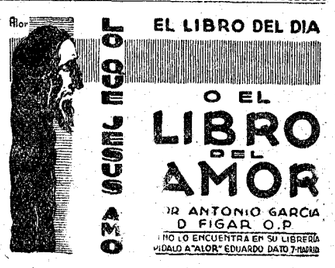

¡TIERRA SANTA!

EL GRAN CRUCERO que organiza "Viajes Astorga", desde el 26 de agosto al 8 de octubre, visitará, además de toda Palestina, las siguientes ciudades: Niza, Génova, Roma, Nápoles, Pompeya, Catánea, Alejandría, Cairo, Luxor, Asuan, Damasco, Baalbek, Beirut, Trípoli, Chipre, Constantinopla, Atenas, Marsella y Lourdes.

Unica excursión a Tierra Santa que saldrá de España en estas vacaciones. ¡Aprovéchelas usted haciendo este maravilloso viaje, el mejor organizado hasta el presente; será dirigido personalmente por el conocido técnico de Viajes, don Luis F. Astorga.

Pida usted gratuitamente y sin compromiso alguno el sugestivo y magnífico folleto ilustrado a "Viajes Astorga", Sagasta, 17 duplicado, o hable por teléfono al número 41508, Madrid.

Apresure usted su inscripción, pues las plazas son limitadas.

En Agosto, "Viajes Astorga" organiza una GRAN PEREGRINACION AGUSTINA A LOS SANTUARIOS DE ITALIA. Pida folletos.

ZAHARA

REFRESCOS AMERICANOS

elaborados por el acreditado barman Gustavo OJUEL, del "MIAMI".

NOTAS INTERNACIONALES

como los cristiano-sociales de Treviranus, los agrarios de Sohiele y los conservadores de Westarp con el fin de poder armonizar opiniones.

Según el "Deutsche Allgemeine Zeitung", parece que Westarp estaría dispuesto a tomar la jefatura del nuevo partido conservador, si pudieran reunirse todos los grupos que se sustrajeron a la dictadura de Hugenberg.

De todos modos, cualquiera que sea el resultado de estas conversaciones, es muy posible que entre estos grupos se establezcan estrechas relaciones y hasta que presenten en las próximas elecciones idénticas listas de candidatos.

Se dice que es posible que Hugenberg busque en las elecciones la alianza de Hitler.

Hindenburg en el Rhin

BERLIN, 19.—El mariscal Hindenburg, presidente del Reich, ha comenzado su viaje por Rhenania, con una visita a la capital del Palatinado rhenano, Spira.

La ciudad estaba profusamente adornada con colgaduras, banderas y gallardetes. En la estación, también magníficamente adornada, el presidente del Reich fué recibido por el presidente del Consejo bávaro y todas las autoridades locales, así como numerosas personalidades, representaciones y comisiones.

Las campanas de las iglesias fueron lanzadas a vuelo mientras el mariscal Hindenburg se dirigía, entre las aclamaciones frenéticas de la muchedumbre al Ayuntamiento, donde tuvo lugar la inauguración solemne de las fiestas de liberación de la provincia rhenana.

El presidente del Consejo bávaro pronunció un corto discurso saludando al presidente del Reich en nombre de Baviera y del Palatinado rhenano y recordando los duros tiempos que el Palatinado ha vivido.

A continuación, el ministro del Reich de Negocios Extranjeros, Curtius, quien transmitió las salutaciones del Gobierno del Reich y manifestó el reconocimiento de éste por la fidelidad perseverante de la población a la patria alemana. Recordó la meritoria labor de Stressemann en la política exterior de Alemania y puso de relieve que la obra de resurgimiento del pueblo alemán no ha terminado todavía. Precisamente ahora—terminó diciendo—experimentan el dolor de que el territorio del Sarre esté separado todavía de la madre patria. Expresó la esperanza de que se consiga encontrar una solución a esta situación antes de 1935.

Por último, el mariscal Hindenburg dió las gracias por el recibimiento que se le ha hecho y por la profesión de fidelidad del Palatinado, y declaró que se debe gratitud eterna a cuantos pusieron de manifiesto el espíritu viril de Alemania. Termina dando un viva a la patria alemana.

Después, el presidente del Reich, dirigió desde uno de los balcones la palabra a la muchedumbre que se agolpaba en la plaza y que aclamó con entusiasmo al jefe del Estado, entonando a continuación el himno nacional.

Brünning, detenido por urgentes ocupaciones de gobierno ,se ha quedado en Berlín, y tampoco irá a la zona renana el ex canciller socialista Muller, que se encuentra gravemente enfermo. Apenas si pudo participar en la votación del Reichstag de ayer.

En Maguncia

Procedente de Worms, y a bordo del vapor que lleva su nombre, ha llegado a esta ciudad el presidente del Reich, mariscal Hindenburg, poco después de las siete de la tarde. El jefe del Estado ha sido objeto de un recibimiento entusiasta.

La ciudad está engalanada e iluminada, y la multitud recorre las calles entonando himnos patrióticos.

EL JUEZ.—Esta es la quinta persona a quien ha atropellado usted.

EL AUTOMOVILISTA.—Perdón, señor juez; es la cuarta.

EL JUEZ.—Pues aquí me advierten que este el quinto proceso que tiene usted por atropello.

EL AUTOMOVILISTA.—Es verdad; pero he atropellado dos veces a la misma persona.

("Passing Show", Londres.)

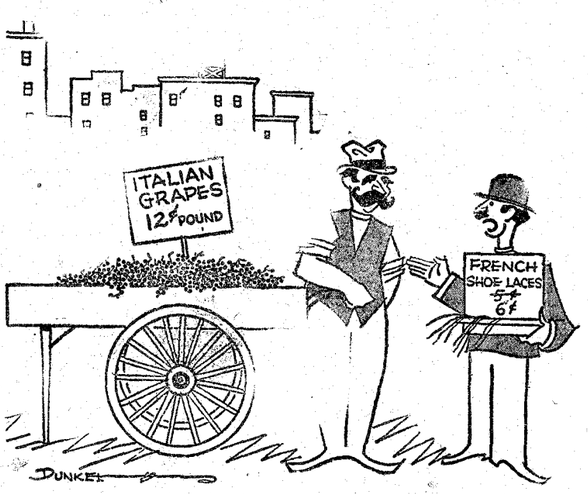

—¡Pero esto es absurdo! ¿Cómo no subes los precios? ¿Ignoras que han elevado los aranceles?

("Life", N. York.)

ELLA.—Cuando nos casamos convinimos en que no tendríamos secretos el uno para el otro, ¿verdad?

EL.—Ciertamente.

ELLA.—Pues bien, hay un collar de perlas en la joyería de la esquina que me trae a mal traer.

("London Opinion", Londres.)

INFORMACION GENERAL DE PROVINCIAS

Pequeño terremoto en Murcia. Salen de Sevilla para Portugal los comisarios de la Exposición. Solución de un problema de aguas en Valencia.

JUNTA GENERAL DE LA CONFEDERACION DEL SEGURA

Queda desvirtuada la denuncia por malos tratos

BARCELONA, 19.—En el asunto referente a la denuncia por malos tratos formulada por un preso de la Cárcel Modelo, parece que se ha puesto en claro que con anterioridad a la visita del Obispo se tenía preparado un plante de importancia. La denuncia ha quedado totalmente desvirtuada. El pan que exhibió ante el Prelado estaba duro, pues fué servido a los presos tres días antes. La camisa que dijo le faltaba, fué encontrada en su celda, dándose la circunstancia de que todos los demás reclusos llevaban dicha prenda. Parece cierto que el recluso que formuló la denuncia y alguno que le secundó fueron encerrados en celdas de castigo. Sin embargo, las lesiones que sufre uno de ellos se las produjo al caer de una escalera cuando huía de sus guardianes.

El lunes volverá el Juzgado a la cárcel para seguir tomando declaración a los reclusos.

En virtud de un telegrama remitido por el presidente del Sindicato de Metalúrgicos al ministro de Gracia y Justicia protestando contra los malos tratos, se ha recibido en la presidencia de esta Audiencia una carta orden del ministro indicando que se le informe detalladamente de lo ocurrido.

El Ateneo Politécnico, que preside el diputado regionalista señor Valls y Tanerner, ha dirigido una carta al ministro de Gracia y Justicia, en la que pide que además de depurarse las responsabilidades y de castigar al culpable, se reorganice el régimen de la cárcel, de forma que se constituya un Patronato oficial con atribuciones legales bastantes para promover en ella toda clase de innovaciones que redunden en beneficio de los presos; cooperar al mejor funcionamiento de los servicios carcelarios; controlar cuanto a éstos y a la situación general del preso se refiera, y velar por el mantenimiento de la disciplina.

El asesinato de Florit

BARCELONA, 19.—El Juzgado del distrito del Norte que instruye sumario por el asesinato del señor Florit ha tomado declaración al abogado de la Sociedad "La Sirena", al presidente y otros individuos de la Junta acerca de la detención de Hermenegildo Rodríguez. El presidente de la Sociedad, Francisco Arrón, dijo que la noche del crimen Rodríguez estuvo con ellos. También declaró el guardia urbano 432, que oyó una discusión entre el detenido y el interfecto. Pero parece que no se ha confirmado tal aserto. Rodríguez declaró que había oído varias quejas de los vendedores ambulantes, pero que él no tuvo ninguna discusión con Florit. Declaró también el inspector señor Ramos. En vista de que no había ningún cargo contra el procesado, hoy a la una de la tarde ha sido puesto en libertad Rodríguez. La Policía sigue hoy una pista contra determinado capataz, que tuvo una discusión violenta con Florit, en la que se dice salieron a relucir armas de fuego.

Casa destruída por un incendio

BILBAO, 19.—En el pueblo de San Julián de Musques se produjo un incendio en una casa de dos pisos, que rápidamente quedó destruída. El vecino Luis Peña se lanzó por una ventana a la calle, para salvarse de las llamas que ya le alcanzaban. Resultó con contusiones leves. El fuego se produjo por un cortocircuito. Las pérdidas ascienden a 35.000 pesetas.

—A las cuatro y tres cuartos de esta tarde fué hallado en la ría, frente a la Universidad comercial de Deusto, el cadáver del joven de diez y nueve años, apellidado Vega, que se ahogó días pasados en el barrio de Begoña.

—En la carretera de Castrejana volcó un "auto", propiedad de José Tarragona, y conducido por el chofer José Badiola. El "auto" dió dos vueltas de campana al chocar contra unas piedras, y providencialmente resultó ileso Badiola, que era el único que ocupaba el vehículo.

Monumento a un filántropo

BILBAO, 19.—El lunes se verificará en el Sanatorio marítimo de Gorliz, el descubrimiento del monumento del gran benefactor bilbaíno, don Laureano Jado y Ventade, que dejó muchos legados para la Beneficencia vizcaína, y favoreció mucho al Sanatorio. La presidenta de la Junta de damas, de la Institución, ha invitado a las autoridades locales y provinciales y personalidades a que asistan a este solemne acto.

Perece ahogado por imprudencia

CARTAGENA, 19.—En la playa de Santa Lucía se bañaban varios jóvenes y uno de ellos, llamado Juan Fernández Martínez, que no sabía nadar, se internó en el mar y desapareció. Tras varias horas de pesquisas, el personal de la Comandancia de Marina y los compañeros del infeliz joven hallaron su cadáver.

Una riña en Córdoba

CORDOBA, 19.—Por motivos políticos se suscitó durante la madrugada última en la caseta que el Círculo La Amistad tiene instalada en el paseo de la Victoria una discusión entre don Antonio Cruz Conde, sobrino del ex alcalde don Rafael, y el redactor del semanario "Política" don Joaquín García Hidalgo. Ambos salieron desafiados a la calle, interviniendo don Antonio Hidalgo Cabrera en favor del segundo y don Juan y don Alfonso Cruz Conde en favor de su hermano y primo, respectivamente. Se cruzaron algunos bastonazos, y en lo más enconado de la pelea sonó un tiro, cayendo al suelo don Juan Cruz Conde. Se ignora quién lo hirió.

Todos fueron llevados a la Casa de Socorro, donde fueron asistidos don Juan Cruz Conde con una herida de arma de fuego en el muslo derecho, de pronóstico reservado; don Alfonso y don Antonio Cruz Conde, don Antonio Hidalgo Cabrera y don Joaquín García Hidalgo, con contusiones y erosiones en distintas partes del cuerpo. Todos fueron conducidos al Juzgado después y don Juan a su domicilio. El señor García Hidalgo se halla detenido en un sanatorio particular. El Juzgado instruye diligencias. El señor Cruz Conde se encuentra algo mejorado.

Inauguración de una calle

CORDOBA, 19.—Han marchado a Málaga el gobernador, el presidente de la Diputación, alcalde y una Comisión de concejales y periodistas, para asistir mañana a la inauguración en aquella ciudad de la calle que llevará el nombre de Córdoba.

Mata a un hombre y hiere a otros dos

GIJON, 19.—Anoche se encontraron en una cantina de Pumarín los cuñados Nicanor Blanco Zaico, de treinta y cuatro años, vecino de Veriña, y Benjamín González Hevia, de veintiocho, avecindado en Aboño. Por motivos que se desconocen hasta ahora, riñeron y salieron desafiados a la calle, marchando a un campo cercano al barrio de Pumarín, donde al llegar Benjamín dijo a su cuñado que le iba a matar. Como éste le contestara que no se atrevería, Benjamín le disparó cuatro tiros y después le remató de un navajazo. Cometido el crimen, el matador marchó a la casa de su suegro, Joaquín Alvarez, con quien vive, y como le encontrara en casa le agredió inesperadamente, hiriéndole de gravedad. Después de agredir a su suegro, Benjamín cogió una escopeta que tenía en su habitación, y se dirigió al alto de Aboño, donde vive el capataz de aquella estación, José Rodríguez. Al entrar encontró a éste cenando e hizo un disparo al aire, y al salir el capataz a ver lo que pasaba, Benjamín disparó sobre él a boca de jarro, hiriéndole también de gravedad. Cometido este hecho, el agresor marchó al cuartel de la Guardia Civil, donde se entregó. Por lo que dejó entrever en su declaración, tenía el propósito de matar a cinco personas, sin decir quiénes eran. No se muestra apesadumbrado por el hecho. Hasta ahora se ignoran los móviles. No se cree se trate de un perturbado.

Leve terremoto en Murcia

MURCIA, 19.—A las nueve y media se produjo un leve terremoto. Apenas si fué apercibido. Sólo duró unos tres segundos y no originó ninguna consecuencia funesta.

Junta en la Confederación del Segura

MURCIA, 19.—La Junta de gobierno de la Confederación Sindical hidrográfica del Segura celebró sesión ordinaria, bajo la presidencia del señor conde del Valle de San Juan, vicepresidente en representación del delegado regio, señor marqués d San Rafael. Por el delegado de Fomento asistió el señor Piñuela.

Se propuso a la Junta el régimen de desembalse para la presente estación. Se tomaron acuerdos relativos al funcionamiento eficaz del régimen de policía de los cauces. Se dió cuenta y aprobaron la ejecución de diferentes obras complementarias de las del plan general vigente e incluídas ya en él.

Por el director técnico se dió cuenta del envío a la superioridad, para su sanción, de distintos proyectos y entre ellos el del salto de pie de presa del pantano de La Fuensanta, base de la vida económica independiente de esta Confederación. Fueron recibidas por el presidente comisiones de usuarios de la cuenca, en demanda de la realización de diversas aspiraciones. Entre las comisiones venía una muy nutrida, de Cartagena, interesada en el riego de aquellos campos. Después de oír las manifestaciones del presidente y del director técnico quedó muy complacida.

La Junta de gobierno se hizo cargo de las circunstancias que han motivado el aplazamiento del viaje del señor ministro a esta región, y se mostró vivamente interesada en que el viaje se realice en el momento oportuno, por lo necesario que cree que sean conocidas directamente de los poderes públicos las características particulares, tan interesantes, de esta Confederación.

Los agricultores del Norte

OVIEDO, 19.—En los locales de la Cámara de Comercio ha dado comienzo el Congreso organizado por la Confederación de Agricultores del Norte de España. El presidente de la Federación Asturiana saludó a los reunidos y explicó el objeto de la reunión. Después se verificó la presentación de credenciales, y se dió lectura a las adhesiones recibidas. Seguidamente se nombraron las ponencias que estudiaran los asuntos del orden del día.

* * *

OVIEDO, 19.—A las seis de la tarde reanudó sus tareas el Congreso.

Con respecto a la orden del día se tomaron los siguientes acuerdos, conforme a la opinión de la ponencia: Solicitar la vigencia del decreto de 22 de marzo de 1929, con bonificación de quince céntimos en los cien kilos de maíz. Libre importación, pero autorizando solamente a las entidades agrícolas legales. Intensificación de la propaganda para implantar nuevos métodos de cultivo y de selección de las semillas. Supresión del Consorcio de carnes de Madrid e ir a la constitución de un bloque de todas las entidades agrarias exportadoras de ganado. Que todos los servicios veterinarios de cualquier índole técnicoagrícola sean gratuitos. Supresión del impuesto de rodaje agrícola. Supresión, por inútiles, de las Cámaras Agrícolas; pero que no se restablezcan los Consejos provinciales de Fomento.

Igualmente se aprobaron estas otras exposiciones: exención de tributos para las dependencias y viviendas agrícolas y ganaderas. Que el Gobierno resuelva el problema foral, por medio de la redención por parte del Estado. Rigurosa vigilancia para el estricto cumplimiento de lo legislado sobre la adulteración de los vinos. Que el Gobierno obligue a los técnicos agrícolas para que cumplan el cometido que se les tiene señalado respecto a las luchas contra las plagas del campo. Concesión a las entidades agrarias del premiso para la destilación colectiva de los orujos de uva. Libertad en los servicios de transportes mecánicos por carretera.

El domingo, a las once de la mañana, se verificará un mitin en el teatro Principado. A continuación se celebrará un banquete.

Tres arrollados por unos caballos

SALAMANCA, 19.—En la dehesa La Lurda, término municipal de Garciahernández, dos caballos que tiraban de un trillo se espantaron, sin que se sepa la causa, y emprendieron veloz carrera. José Guevara, que iba montado en el trillo, fué despedido violentamente y resultó con diversas contusiones. Los animales, en la huída, atropellaron al niño Juan Sánchez Carrasco, de cuatro años, y a Isidoro Flores Crespo, de tres. Matilde Rodríguez Jiménez, que prestaba servicio en la finca, intentó detener a los caballos y evitar el atropello de los niños y fué también arrollada. Todos resultaron con lesiones graves.

La desaparición de un agregado

SAN SEBASTIAN, 19.—La Policía busca, hasta ahora infructuosamente, al agregado comercial de la Legación de Venezuela en París, señor Villanueva, que se decía se había refugiado aquí.

Expedición norteamericana en las cuevas de Santander

SANTANDER, 19.—Hoy han visitado el Museo provincial de Prehistoria la expedición científica norteamericana que ha venido para visitar las cuevas prehistóricas de Santander. Fueron recibidos por el director del museo, padre Carballo, quien mostró a los expedicionarios todos los objetos que allí se conservan.

El director de la expedición, míster Curby, que todos los años viene en unión de profesores y alumnos a visitar las cuevas prehistóricas de esta provincia, dijo que todos los que visitan las cavernas de la Montaña y especialmente las cuevas de Altamira, marchan encantados de las bellezas incomparables que encierran. El profesor Rusell, director del Museo Nacional de Prehistoria de Washington, manifestó que el Museo provincial de Prehistoria de Santander es uno de los mejores y más interesantes del mundo. El profesor Rusell ha hecho estas manifestaciones después de haber visitado este año los museos de Europa y varias colecciones particulares.

El profesor hindú Brachma Mitra dijo que el año próximo volverá de nuevo a visitar las cuevas de la Montaña, y seguramente le acompañarán varios alumnos de la Universidad de Calcuta.

Invitación portuguesa a comisarios americanos

SEVILLA, 19.—Mañana, a las ocho de la mañana, saldrán para Portugal los comisarios americanos en la Exposición, que marchan invitados por el Gobierno portugués como huéspedes de honor para hacer un viaje circular por la vecina república.

Restauración de las vidrieras de la Catedral de Sevilla

SEVILLA, 19.—La junta de restauración de las vidrieras de la Catedral ha publicado un documento en el "Boletín Oficial Eclesiástico" en el que da cuenta de que han sido restauradas ya 51 vidrieras de la Catedral de Sevilla. El coste total de esta obra se presupuestó en 170.000 pesetas, cantidad que fué abonada por la testamentaría del señor Recur. Pero como las obras han rebasado esa cifra, el Cardenal Ilundain ha donado particularmente 80.000 pesetas.

Solamente quedan por restaurar 14 vidrieras, y la junta hace un llamamiento a las personas piadosas para que tomen a su cargo la restauración de alguna de ellas. Firman el documento el Cardenal Ilundain, el deán, don Luciano Rivas; don Carlos Cañal, como presidente de la Comisión de Monumentos conde de Aguiar, don Gonzalo Bilbao, don Javier Luque y don Francisco Murillo.

Charlas pedagógicas

TARRAGONA, 19.—Organizada por la Asociación provincial del Magisterio se han celebrado varias charlas pedagógicas. A estas charlas han cooperado varios maestros de la población. Todas ellas resultaron interesantísimas.

—En Brafim se está instalando una importantísima fábrica de tejidos.

Niño atropellado y muerto

VALENCIA, 19.—Comunican de Grao que una camioneta conducida por su propietario, Salvador Alsixandre atropelló a un niño que falleció al ser conducido a la Casa de Socorro. Parece ser que el muchacho salió de detrás de un carro que iba en dirección contraria a la camioneta y cayó debajo de las ruedas de ésta.

Resuelta la cuestión de las aguas en Játiba

VALENCIA, 19.—Se ha solucionado la cuestión de las aguas entre Játiba y Cañal. A las cinco se cerró una boquera en el río Ios Santos, con lo cual desaparece media fila de agua que provisionalmente se concedía a Cañal desde el año 1928. No se quiso dar estos últimos días cumplimiento a una disposición del Gobierno en este asunto por la actitud en que se habían colocado. Al deponer esa actitud díscola, se decidió terminar el asunto.

Ahora se estudia la canalización de las aguas para poder conceder a Cañal mayor cantidad de agua.

Por si se producía algún incidente, se concentraron fuerzas de la Guardia civil pero el gobernador ha recibido noticias de que nada anormal aconteció.

—El gobernador ha manifestado que en Puebla del Duc estuvo a punto de ocurrir un serio conflicto. El abastecedor de aguas, alegando que no se le había abonado cierto canon, dejó sin agua a los vecinos. Estos se soliviantaron; pero el gobernador, que tuvo conocimiento de lo que ocurría, ordenó al abastecedor que diera agua al mencionado pueblo, y que si tenía que hacer alguna reclamación, la hiciera por la vía legal.

—El próximo lunes, la Diputación se posesionará del puente metálico sobre el Júcar en el camino vecinal de Alcirán a Sueca, que era hasta ahora de propiedad particular. Al adquirirlo recientemente la Diputación se suprimirá el portazgo que exigían sus propietarios. Al acto asistirán el presidente de la Diputación y el alcalde.

Lesionados en un choque

ZAMORA, 19.—En la carretera de la estación una camioneta que conducía Juan José Nieto, al que acompañaba Emilio Miguélez, por no atropellar a una niña que atravesaba la calle, viró rápidamente, yendo a chocar con un autobús y después contra un árbol, volcando. La parte posterior del vehículo alcanzó a la pequeña llamada Genoveva Uzano Pérez, de siete años, que resultó con una gran herida en el parietal derecho y hundimiento del cráneo. Fué trasladada al Hospital, donde se le practicó la trepanación. El chófer se produjo una herida cortante en la mano izquierda con el parabrisas y Emilio resultó con una extensa herida en la cara.

Las avionetas del circuito europeo

ZARAGOZA, 19.—En el Aero Club nos informan que en el circuito de avionetas que llegarán a Zaragoza el día 22, se han inscrito 93. Tomarán parte en la carrera 46 avionetas alemanas; ocho inglesas; 15 francesas; 14 de Polonia; 4 de Suiza y seis españolas.

Cien mil pesetas para el Pilar

ZARAGOZA, 19.—Hoy se ha reunido el Pleno de la Diputación Provincial en sesión extraordinaria. Se acordó nombrar secretario de la Corporación a don Emilio Falcó Hou, que venía desempeñando el cargo interinamente desde la muerte del secretario.

Se acordó también contribuir con 100.000 pesetas para las obras del templo del Pilar.

Se dió cuenta de una proposición en el sentido de asistir de construir los dos pabellones proyectados en el Hospital Provincial y en cambio estudiar el establecimiento de otro Hospital nuevo en los terrenos adquiridos por la Diputación en el término de Villalbuesco. Fué aprobada por unanimidad.

Cincuenta intoxicados en un hospital alemán

Comieron un "puding" en malas condiciones

COLONIA, 19.—Cincuenta enfermos y enfermeros de un hospital de Darmstadt han sufrido una gravísima intoxicación, a consecuencia de haber comido un "pudding" en malas condiciones.

Todos los intoxicados enfermaron de paratifus. En algunos la dolencia se manifestó con caracteres tan graves que fallecieron a las pocas horas. Los otros enfermos continúan en grave estado.

FIGURAS DE ACTUALIDAD

El marqués de Viana, que ha vendido sus tierras del término municipal de Solosancho (Avila), para que sean parceladas y los colonos se transformen en propietarios

El marqués de Viana tiene actualmente vientisiete años de edad. Es marqués de Coquilla desde 1916, y a este título unió el de Viana en 1927. Pertenece a la Marina de guerra con el grado de teniente de navío. Tomó parte en las operaciones del desembarco de Alhucemas. Siente gran vocación por las cuestiones agrarias, en relación con las cuales ha hecho importantes estudios sobre el perfeccionamiento de la oleicultura. El rasgo de vender sus tierras para repartirlas entre sus colonos, realizado calladamente y con estimable sacrificio personal, habla muy alto de su nobleza, de su generosidad y de su desprendimiento.

ULTIMA HORA

Se descubre gran cantidad de bombas en Portugal

LISBOA, 20.—Una nota oficiosa facilitada esta madrugada dice que han sido hechas trece detenciones, y se asegura que la Policía conoce que han sido fabricadas numerosas bombas, y que ha descubierto gran cantidad de ellas, esperando que en breve podrá incautarse de las restantes.—**Correia Marques.**

El Gobierno yanqui deja de comprar cereales

NUEVA YORK, 19.—El ministerio de Agricultura ha acordado suspender las compras de cereales que se realizaban con el fin de mantener las cotizaciones. Las existencias acaparadas representan ya un valor de unos 3.400 millones de dólares, y serán retenidas hasta que puedan ser vendidas sin que su venta implique ninguna pérdida. Para poner fin a la superproducción existente de trigo es urgente reducir la superficie destinada a la siembra de este cereal.

LA "GACETA"

SUMARIO DEL DIA 20:

Gracia y Justicia.—Real decreto declarando cesante a don José Alvarez Rodríguez, juez de primera instancia del distrito del Hospital, de esta Corte; nombrando abogado fiscal de Barcelona a don Tomás García Zamudio.

Gobernación.—Real decreto accediendo a la segregación del Ayuntamiento de Taberno, del partido de Vélez-Rubio, y su agregación al de Huércal-Overa; otro reformando los artículos 35 y 40 del Reglamento orgánico del Cuerpo de Correos, de 11 de julio de 1909.

Fomento.—Real decreto admitiendo a don Pedro Vives y Vich la renuncia del cargo de Delegado regio de la Confederación Sindical Hidrográfica del Pirineo Oriental, y nombrando para dicho cargo a don Carlos de Camps y de Olzinellas; consejeros-inspectores del Cuerpo de Ingenieros de Caminos, Canales y Puertos, a don Enrique González Granda y Silva y a don José Clemente Ucelay e Isasi; ingeniero jefe de primera clase a don Juan Alonso Soriano; de segunda a don Eusebio Calvo Aróstegui y a don Laudelino Crespo Hernández.

Trabajo y Previsión.—R. D. elevando a trece millas por hora la velocidad mínima de los buques destinados a emigración; ídem declarando constituída la Comisión mixta Arbitral Agrícola.

Gracia y Justicia.—R. O. disponiendo se expedida real carta de sucesión en el título de conde de Quintanilla a don Luis de Figueroa y Pérez de Guzmán el Bueno; el de marqués de Contadero a don Jerónimo Pérez de Vargas y Moreno; disponiendo se reduzcan a tres las Secretarías de Sala en la Audiencia de Granada.

Fomento.—R. O. resolviendo petición de la Cámara Oficial de Comercio de Sevilla para la condonación de los derechos de almacenaje y paralización de material.

Economía Nacional.—R. O. designando el Tribunal de oposiciones a plazas de Auxiliares del Registro de la Propiedad Industrial.

A NUESTROS SUSCRIPTORES DE MADRID QUE SE AUSENTEN DURANTE EL VERANO LES SERVIREMOS EL DEBATE AL PUNTO DE SU RESIDENCIA, SIN AUMENTO DE PRECIO, PREVIO ABONO DE UN TRIMESTRE ANTICIPADO

Otro intento de llegar a un Locarno balcánico

El ex presidente griego Papanastasio ha invitado a seis países a una Asamblea en octubre

Irlanda y Bulgaria contestan al memorándum Briand

ATENAS, 19.—El ex presidente griego Papanastasio, ha tomado la iniciativa de invitar a Bulgaria, Albania, Grecia, Yugoeslavia, Rumania y Turquía a que envíen sus delegados a Atenas con el fin de tratar, a primeros de octubre, de las bases que se podrían establecer para un posible "Locarno de los Balcanes", y de un tratado de arbitraje.

Papanastasio dice que contaba con el apoyo moral de la mayoría de los países citados, pero que emprendía dicha iniciativa como un asunto particular.

Respuesta de Irlanda

DUBLIN, 19.—En su respuesta al "memorándum" Briand, el gobierno del Estado libre de Irlanda se adhiere con entusiasmo a la feliz iniciativa del gobierno francés, aunque hace observar que Irlanda, por su situación geográfica y económica, no se encuentra afectada de manera tan directa como los demás Estados europeos.

El documento del Gobierno irlandés termina declarando estar dispuesto a participar en las negociaciones que se abrirán en Ginebra para la creación de una federación económica europea, dentro del cuadro de la Sociedad de Naciones y el respeto a la soberanía de cada Estado.

Respuesta de Bulgaria

SOFIA, 19.—El Gobierno búlgaro ha entregado esta mañana al ministro de Francia la respuesta de Bulgaria al "memorándum" Briand.

Asamblea agraria

VARSOVIA, 19.—El Gobierno polaco ha invitado a Checoeslovaquia, Rumania, Yugoeslavia, Hungría, Bulgaria, Estonia, Letonia y Finlandia para que envíen a sus ministros de Agricultura como delegados a una reunión que tendrá por fin tomar medidas para la defensa de los comunes intereses agropecuarios de dichos países contra los de los países industrializados

La dimisión del ministro japonés de Marina

NUEVA YORK, 19.—El corresponsal del "New York Times" en Tokio dice que el ministro de Marina, almirante Takarabe, ha anunciado su propósito de presentar la dimisión tan pronto como se declare en vigor el tratado de Londres sobre el desarme naval.

Esta decisión obedece a las violentas controversias a que ha dado lugar este Tratado y que hacen difícil la situación en el Gobierno del almirante.

Parece que para sustituirle en dicha cartera será designado el almirante Abo.

Rumores desmentidos

BELGRADO, 19.—La Agencia "Avala" dice estar autorizada para desmentir categóricamente la noticia de fuente albanesa y que han reproducido algunos periódicos extranjeros, según la cual un oficial yugoeslavo llamado Pretanovitch había atravesado la frontera, acompañado de su mujer y de un soldado y se había entregado a las autoridades albanesas.

MUNDO CATOLICO

Entusiasta recibimiento al Nuncio en Alicante

Un acto de propaganda de la Encíclica sobre educación en Barcelona

HOY, ENTRADA OFICIAL DEL OBISPO DE TUY

ALICANTE, 19.—A las nueve y media llegó en el correo el Nuncio de Su Santidad, monseñor Tedeschini. Fué recibido por todas las autoridades y mucho público. Una compañía de Infantería del regimiento de la Princesa con bandera y música rindió honores. El Nuncio revistó las fuerzas. Después de las presentaciones y bendiciones el Nuncio salió entre grandes aclamaciones a la plaza de la Estación, donde fué aplaudido nuevamente por el público que se agolpaba en las cercanías. Monseñor Tedeschini bendijo al pueblo. Con el alcalde se trasladó al Palacio episcopal, donde celebró misa. Con motivo de la llegada del Nuncio han llegado muchas personas de Orihuela, donde monseñor Tedeschini consagrará mañana al Obispo electo de Badajoz, que es alicantino.

Al mediodía se celebró un solemne Tedéum en la Colegiata de San Nicolás. Asistieron el Nuncio y los Obispos de Orihuela y electo de Badajoz y concurrieron todas las autoridades, Ayuntamiento, Diputación, bajo mazas, y gran cantidad de fieles. Una compañía del regimiento de la Princesa rindió a la entrada del templo honores al Nuncio. Monseñor Tedeschini pronunció una plática de elogio para los sentimientos católicos de Alicante y agradeció el recibimiento que se le había hecho. Al salir el público le aclamó, a lo que contestaba el Nuncio bendiciendo a la multitud. Revistó las fuerzas y con la comitiva marchó al palacio episcopal, donde se celebró una recepción oficial que estuvo concurridísima.

—Desde anoche se encuentra en Orihuela el Obispo de Madrid-Alcalá, que oficiará en la consagración del Obispo de Badajoz, don José María Alcaraz.

A Orihuela

ALICANTE, 19.—En el palacio que en Alicante posee el Obispo de Orihuela se dió este mediodía una comida íntima en obsequio del Nuncio. A la misma asistieron el Obispo de Badajoz y las autoridades eclesiásticas. A las cuatro de la tarde fueron a visitar el monasterio de la Verónica, donde los Carmelitas custodian las reliquias de la Santa Faz. Allí recibió al Nuncio, en nombre del Ayuntamiento de Alicante, el teniente de alcalde don Juan Llorca. En las inmediaciones había un gentío enorme.

Acompañados del capellán del monasterio, los visitantes recorrieron todo el edificio. El Nuncio saludó a la Superiora de las Carmelitas, que salieron al locutorio para ofrecerle el testimonio de adhesión y de respeto al Santo Padre.

Visitaron el camarín de las Reliquias, siendo descubiertas y ofrecidas a la veneración de los visitantes. Todos oraron ante las reliquias, y el Nuncio hizo que le explicaran detenidamente la tradición del hallazgo sagrado del lienzo en aquel lugar.

Regresados a la capital, el Nuncio y los Obispos visitaron el Club de regatas, acompañados del presidente de la Sociedad, señor Martínez Torrejón. El Nuncio se interesó por el desarrollo del puerto, desarrollo que es de esperar dadas las obras de ampliación que se realizan. Monseñor Tedeschini ha hecho a un redactor de "La Voz de Levante" manifestaciones halagadoras para la población, elogiando la vitalidad, limpieza y bello ambiente de las calles modernas. También elogia el carácter del pueblo de Alicante, demostrado en las adhesiones y actos celebrados, en su religiosidad. A las seis de la tarde marcharon a Orihuela, donde, según noticias, el recibimiento oficial dispensado al Nuncio ha sido grandioso.

Nuevo convento de los Paúles

PAMPLONA, 19.—Se ha inaugurado hoy el hermoso convento de nueva planta de la comunidad de los Paúles. Asistieron todas las autoridades. Ostentó la representación de la Reina el gobernador civil, y figuraban entre la selecta concurrencia la duquesa viuda de Nájera, presidenta general de la Asociación de la Milagrosa, y María Machintoa, madrina de la imagen que preside la cúspide de la torre del templo. Doña Fernanda Moriones, que vino de Madrid para amadrinar la imagen del camarín. Bendijo la iglesia el Obispo y ofició de medio pontifical el provisor. Al final se cantó el himno de la Milagrosa. Al mediodía la comunidad obsequió con un banquete a las autoridades. Por la tarde se celebraron solemnes cultos y esta noche están iluminadas la fachada y la imagen que preside la torre.

Arzobispo argentino en España

OVIEDO, 19.—El domingo, a las nueve de la mañana, llegará monseñor Pallica, Arzobispo de Filipos (Argentina), Vicario regente en Roma y caballero gran cruz de la Orden de la Merced. Se alojará en la residencia de los padres Mercedarios de San Claudio.

El nuevo Obispo de Tuy

ORENSE, 19.—Ha llegado el nuevo Obispo de Túy, don Antonio García y García. Se hospeda en el palacio Obispal. Mañana saldrá para hacer la entrada oficial en su diócesis. Recibió la visita de todas las autoridades.

El Arzobispo de Tarragona

TARRAGONA, 19.—El Arzobispo Vidal y Barraquer ha salido para el castillo de Escornalbou, al objeto de pasar allí unos días.

Los donativos para el Pilar

ZARAGOZA, 19.—La suscripción para las obras del Pilar, alcanza la suma de 1.687.148,40 pesetas. Entre los dantivos, de hoy, figura uno de 5.000 pesetas, de don Antonio San Gil y familia; otro, de 3.000 pesetas de doña Isabel San Gil y su hija, y otro de 2.000 pesetas, de don José La Cruz, sucesor de Aladren.

El centenario de la Milagrosa

En la Basílica de la Milagrosa de los Padres Paúles se celebró anteanoche la conmemoración del centenario de la primera aparición de la Virgen a sor Catalina Laburé.

De once a doce de la noche, precisamente a la hora en que se efectuó la aparición, en la noche del 17 al 18 de julio de 1830, hubo una Hora Santa en la que predicó el señor Sanz de Diego, quien relató las escenas de la aparición. Después, por concesión especial del Papa, se celebró una misa cantada solemne, seguida de comunión general. La iglesia estaba completamente llena de fieles y muy pocos dejaron de acercarse a la sagrada Mesa.

Ayer por la tarde ha continuado el triduo a San Vicente de Paúl y la Adoración Nocturna veló al Santísimo durante la noche.

Propaganda de la Encíclica sobre Educación

En los jardines de la Residencia de los Padres de los Sagrados Corazones se celebró el pasado martes una velada de carácter religioso social en la que tomaron parte varios oradores de la Asociación Católica Nacional de Propagandistas.

Ante un público selecto y numeroso, los jóvenes propagandistas comentaron la reciente Encíclica del Papa sobre la Educación, glosando con atinadas consideraciones las maravillosas verdades que encierra el documento del Sumo Pontífice.

Don Francisco Martí Bech se extendió en bellos conceptos acerca de la decisiva influencia de la familia sobre la educación de la juventud, recabando para el hogar y la Iglesia el derecho a la formación moral de las nuevas generaciones.

Don Alfredo Casanova Fernández habló de la enseñanza y del derecho indiscutible que la Iglesia, poseedora de la verdad, tiene de intervenir en la Escuela. Combatió rudamente las instituciones laicas que preparan sociedades decadentes y materialistas. Se refirió a la situación de Rusia y terminó haciendo un elocuente llamamiento a todos para que defiendan con tesón el espíritu y el ejemplo de Cristo en la vida moderna.

Habló a continuación don Francisco de A. Condomines, matizando con ironía finísima el estado caótico de la actual sociedad, donde todo parece haberse subvertido. Censuró la inhibición y cobardía de las gentes que protestan de una manera platónica contra el ambiente laico, sin sentirse lo suficientemente fuertes para lanzarse al palenque de la lucha y ocupar cada uno su puesto de honor. Glosó diferentes capítulos de la Encíclica y acabó con un ardiente párrafo expresando su optimismo y su fe en la obra de apostolado que realizan por toda España los miembros de la A. C. N. de P.

El último discurso fué el del padre Calasanz, quien en nombre de la Comunidad de los padres de los Sagrados Corazones resumió en forma brillante las anteriores conferencias.

Un cuarteto amenizó la velada, que resultó brillantísima.

El Rey llega hoy por la mañana a Santander

A las nueve en punto estará el "Arlanza" a la altura del Sardinero

Saldrán a recibirle a alta mar centenares de embarcaciones

La Reina impuso ayer los brazaletes a nuevas damas enfermeras

SANTANDER, 19.—Hoy han continuado el gobernador y el alcalde los preparativos del recibimiento al Monarca, que llegará mañana, procedente de Londres, en el trasatlántico "Arlanza".

Se ha recibido un radiograma del capitán del referido buque comunicando que éste se hallará a la altura del Sardinero a las nueve en punto de la mañana.

Con el Monarca regresan de Inglaterra el ministro de Estado, duque de Alba; el duque de Miranda, mayordomo mayor de su majestad, y el conde de Maceda, mayordomo mayor.

El "Arlanza" fondeará en la bahía y el Monarca, a bordo de la gasolinera de la real casa, se trasladará al Real Club Marítimo, que ha sido profusamente adornado. Allí esperarán las autoridades, que cumplimentarán a don Alfonso. Después, en coche abierto, se dirigirá el Rey al palacio de la Magdalena.

El Monarca saldrá por la noche para Madrid.

Para recibir al Rey se hará a la mar en las primeras horas de la mañana un crecido número de embarcaciones que han fletado las entidades, corporaciones, centros deportivos y náuticos, y todos los barcos del gremio de pescadores, que suman cerca de un centenar. Todos irán engalanados con banderas y gallardetes.

De Santoña y Laredo saldrán 80 vapores de pesca, que se unirán al "Arlanza", y le darán escolta hasta el puerto de Santander.

Telegrama del alcalde

SANTANDER, 19.—El alcalde de Santander ha enviado al duque de Miranda el siguiente radiograma:

"En nombre del pueblo de Santander, que aguarda impaciente el momento de rendir homenaje a su majestad, ruégole anticipe al Monarca los sentimientos de inquebrantable lealtad montañesa, saludándole con todo respeto. El alcalde, López Dóriga".

La Reina en el Ropero

SANTANDER, 19.—La Reina no salió en toda la mañana de Palacio, donde presidió la Junta del Ropero que lleva su nombre. Asistieron a la reunión unas cuarenta damas santanderinas. La Soberana recibió varias visitas, entre ellas la de la presidenta de la Cruz Roja, señora de Gómez Pardo.

Las infantas doña Beatriz y doña Cristina se trasladaron a la playa del Sardinero, donde tomaron el acostumbrado baño. Después, la infanta Beatriz con la condesa del Puerto paseó en coche de caballos por la población. La infanta Cristina dió una vuelta en "auto" por la población. Don Jaime, don Juan y don Gonzalo, después de ir a la playa, marcharon al Club Marítimo, para presenciar la entrada de la división de cruceros rápidos de la escuadra española que llegaron esta mañana.

Por la tarde la Reina y la infanta doña Cristina estuvieron en el campo de Palacio, jugando al "tennis".

Los infantes don Jaime, don Juan y doña Beatriz estuvieron en la Real Sociedad Lawn Tennis, y el infante don Gonzalo salió de excursión a Torrelavega.

Imposición de brazaletes

SANTANDER, 19.—La Reina se ha reunido hoy con la Junta de la Cruz Roja de Santander para imponer los brazaletes a las nuevas damas y hermanas de la Caridad del Hospital del Asilo de la Caridad, que fueron aprobadas recientemente en el curso que dirigió el doctor Zorrilla. La Reina personalmente hizo la imposición de brazaletes y después las felicitó a todas ellas por el aprovechamiento de que han dado prueba.

La Escuadra

SANTANDER, 19.—A las ocho de la mañana llegó, procedente de Galicia, la división de cruceros ligeros de la escuadra, que está formada por el "Príncipe Alfonso", "Almirante Cervera", "Blas de Lezo", "Méndez Núñez" y "Miguel de Cervantes", que permanecerán aquí algunos días con motivo de la estancia regia. Manda la división el contralmirante Suances. Hasta las once permaneció fuera del Sardinero y poco después entró en la bahía, fondeando a las doce. Los buques hicieron las salvas de ordenanza al cruzar frente al pendón morado izado en la torre alta del Palacio de la Magdalena.

—Ha llegado para recibir al Rey, que llega mañana, en unión del duque de Alba, el capitán general de la sexta región don Pío López Pozas.

ESTUDIANTES ESPAÑOLES EN LONDRES

LONDRES, 19.—Un grupo de estudiantes españoles que visita actualmente Londres ha visitado ayer al lord alcalde y las escuelas de Lewisham.

CAMPEONATO DE CASTILLA DE "DIRT TRACK"

Lo ganó Francisco Cobo. Guerra ganó la 15 etapa de la Vuelta a Francia. Martínez de Alfara vence nuevamente a Gabiola.

Dirt track

El campeonato de Castilla

Dos carreras importantes tenía el programa de anoche, que, pensando en una perfecta regularidad o normalidad, eran suficientes para asegurar una buena entrada, como la que se registró, que supera la de noches anteriores. Una de ellas fué el Campeonato de Castilla, que comprendía un total de siete carreras, contando la final y las eliminatorias, lo que supone tres recorridos para el vencedor. La otra es el desafío, esta vez de desquite, entre el español Juan Viñals y el inglés Phil Blake.

Para llenar y dar variedad al programa, había el consabido "handicap" sobre 1.600 metros, con sus cuatro eliminatorias previas y la final.

Veamos ante todo el campeonato castellano. La tercera eliminatoria fué la única en que terminaron los cuatro participantes; tanto en la primera como en la cuarta hubo dos abandonos. Afortunadamente, todas las caídas no tuvieron la menor importancia. A pesar de los que no completaron el recorrido, se puede decir que los cuatro resultados fueron normales, lo previsto. Esto no se puede decir lo mismo de las semifinales.

Es admirable el resultado de la primera, esto es, la calificación de Cob, pero el "match" Sanz-Arche, dejó mucho que desear, puesto que ambos salieron amigablemente, en plan de paseo. Claro está que en la primera vuelta lo observó el público, y la pita fué en realidad merecida. De existir diferencias en los organizadores, se solucionan antes de correr, pero una vez en la pista, no hay más remedio que procurar el mayor rendimiento posible.

La final, emocionante sólo en la primera vuelta, por la posibilidad de una gran lucha, después se desarrolló algo fácil para el ganador.

Laureano González, que ostentaba el título, entregó la Copa al vencedor.

El "match" Viñals-Blake no se terminó. En la primera vuelta cayó el inglés. La repetición fué interesante, y con su emoción cuando el español pasó al inglés en la segunda vuelta. Pero a la tercera, Blake volvió a caerse; lo peor es que Viñals, que tenía ganada la carrera, no pudo llegar a la meta al ser lanzado en las vallas. Ha tenido una conmoción general que le imposibilitó continuar luego el "match".

Fué sustituído por Laureano González. Pero este segundo desafío tampoco llegó a terminar porque el español "voleó" materialmente. El inglés tambien había caído, y si bien no se le llevó a la enfermería como al otro, no se levantó con grandes ánimos para correr.

El tercer desafío Rodríguez-Sanz es el que pudo celebrarse. Triunfó con relativa facilidad el primero.

En el "handicap" se registró una de las carreras más interesantes, la de Blake en la tercera eliminatoria, disputada en segundo lugar. Con "scratch" daba al peor 3 segundos de ventaja que se habían convertido en seis o siete lo menos por haberse retrasado en el arranque. Pero los 125 metros de diferencia los ha ido sacando poco a poco para ganar ya en el último viraje.

En la final se cayó en la primera vuelta, triunfando cómodamente Jacinto Rodríguez.

Detalles:

Campeonato de Castilla.

1, FRANCISCO COBO, Campeón de Castilla.
2, Emiliano Sanz.
Tiempo: 1 m. 9 s. 4/5.
Diferencia: 1 s. 2/5.
Recorrido: 1.200 metros, salida lanzada.

Carrera Handicap

1, JACINTO RODRIGUEZ.
2, Angel V. Arche.
3, Manuel Rodríguez.
4, Phil Blake.
Tiempo: 1 m. 36 s. 2/5.
Recorrido: 1.600 metros, salida parada.

Desafío Rodríguez-Sanz.

1, JACINTO RODRIGUEZ. Tiempo: 1 m. 10 s. 1/5.
2, Emiliano Sanz.

Ciclismo

La 15 etapa de la Vuelta a Francia

GRENOBLE, 19.—La 15 etapa ha sido muy penosa debido a la niebla y el frío. En la escensión al monte Alos, que es dificilísima, logró cierta ventaja el corredor Benoit-Faure, pero en el descenso, el italiano Guerra realizó un esfuerzo desesperado y consiguió darle alcance y vencerle en el "sprit" final. La clasificación de los corredores ha sido la siguiente:

1, Guerra en 13 h. 48 m. 58 s.
2, Benoit-Faure en igual tiempo.
3, A. Leduc, 13 h. 54 m. 56 s.
4, Pedro Magne.
5, Antonin Magne.
6, Luis Delannoy.

Clasificación de los españoles

GRENOBLE, 19.—Clasificación de los corredores españoles en la 15 etapa de la Vuelta ciclista a Francia:

12, Cepeda, 14 h. 6 m. 33 s.
20, Riera, 14 h. 21 m. 13 s.
21, Cardona, 14 h. 21 m. 56 s.
27, Vicente Trueba, lo mismo que el anterior.
30, Mateu, 14 h. 39 m. 8 s.

Clasificación general

1, A. Leduc, en 112 h. 46 m.
2, Ant. Magne, 112 h. 54 m. 14 s.
3, Demuysere, 112 h. 55m. 4 s.
4, Guerra, 113 h. 2 m. 17 s.

Los españoles en la Vuelta

GRENOBLE, 19.—Clasificación general de los corredores españoles que participan en la Vuelta ciclista a Francia, después de la 15 etapa:

17, Cardona, 114 h. 34 m. 46 s.
18, Riera, 114 h. 47 m. 53 s.
29, Vicente Trueba, 115 h. 58 m. 22 s.
30, Cepeda, 115 h. 59 m. 59 s.
33, Mateu, 116 h. 16 m. 7 s.
43, José Trueba, 118 h. 12 m. 26 s.

Clasificación internacional

1, Francia, 339 h. 13 m. 50 s.
2, Bélgica, 340 h. 56 m. 32 s. 6
3, Alemania, 345 h. 13 m. 19 s.
4, España, 345 h. 21 m. 1 s.

Football

Chile vence a Francia

MONTEVIDEO, 19.—En el partido de "football" jugado esta tarde entre los equipos nacionales de Chile y Francia quedaron vencedores los chilenos, por un tanto contra cero.—**Associated Press.**

Y Argentina a Méjico

MONTEVIDEO, 19.—El segundo partido que se disputó entre argentinos y mejicanos terminó con la victoria de los primeros por 6-3.

Tiro

Concurso de fusil y arma corta en San Sebastián

SAN SEBASTIAN, 19.—Con asistencia de más de 600 tiradores, se está celebrando un concurso de tiro, organizado por la Representación del Tiro Nacional en Guipúzcoa. Ha resultado campeón de fusil el señor Martí Carrero; campeón de arma corta libre, don Cipriano Romero, y campeón de arma corta militar, don José Garrigos.

Hoy se celebró la tirada de honor, disputándose la copa del Rey. Se espera venga para asistir a la distribución de premios, que tendrá lugar el día 25, en el salón de actos de la Diputación, el presidente del Tiro Nacional, general Suárez Inclán. La Junta de Guipúzcoa organiza un banquete en honor del general Suárez Inclán, y de los tiradores premiados.

Entre los tiradores que componían el equipo de España en el "match" internacional de Bruselas, se lamenta la decisión oficial negando autorización para asistir a este concurso de tiro.

Pugilato

Martínez de Alfara vence a Gabiola

VALENCIA, 19.—Con gran lleno se ha celebrado en la Plaza de Toros la anunciada velada de boxeo. Como plato fuerte miden las fuerzas el campeón de España, Martínez de Alfara, Gabiola, que, como se recordará, perdió en esta misma plaza por golpe bajo, siendo proclamado Martínez campeón.

En el quinto lugar suben al "ring" los púgiles Martínez y Gabiola para hacer un combate a diez "rounds" de tres minutos. En el primer "round" estuvieron igualados. En los dos siguientes lleva ventaja el vasco. En el cuarto volvieron a estar igualados, cruzándose algunos golpes buenos. En el quinto Martínez se crece y pega con gran dureza. El sexto "round" no gustó, porque se lo pasaron todo él cogidos. En el séptimo Martínez saca algo de ventaja, y el octavo carece de importancia. Martínez pegó más flojo.

El noveno fué el mejor "round". Gabiola tocó bajo, haciéndole bastante daño a Martínez. Este, sin que llegara el minuto de descanso, empezó a descargar una lluvia de golpes a Gabiola, el cual queda hecho un guiñapo, terminando el "round" casi "groggy". En el último, como el campeón sabe que tiene bastantes puntos a su favor se limita a cubrirse hasta el fin. Fué declarado vencedor. El combate resultó distraído.

Lawn tennis

Estados Unidos elimina a Italia

PARIS, 20.—Resultado de los partidos de la Copa Davis, final de interzonas. Lott (E. U.) venció a De Morpurgo por 3-6, 9-7, 10-8, 6-3.

Allison y Van Ryn (E. U.) vencieron a De Morpurgo y Gasini (Italia) por 6-3, 5-7, 6-2, 6-4, 1-6, 6-3.

Como consecuencia de estas victorias, tres por delante, disputará Estados Unidos los partidos de desafío ("challenge round") con Francia en el stadium Rolland Garros, los días viernes, sábado y domingo de la semana entrante.

Automovilismo

Caracciola gana el Gran Premio de Irlanda

DUBLIN, 19.—En las carreras de automóviles del segundo Gran Premio Internacional de Irlanda, han resultado vencedores: primero, Caracciola, sobre Mercedes, en 3 horas, 18 minutos y 24 segundos. Media horaria, 133,59 kilómetros; segundo, Campari, sobre Alfa Romeo, en 3 horas, 36 minutos, 19 segundos; tercero, Barl Howe, sobre Mercedes, en 3 horas, 39 minutos 53 segundos.

Esta noche carreras de galgos

En el **STADIUM**, a las diez y media de la noche. 30.000 pesetas de premios en diez reuniones. Tribuna, tres pesetas. General, una peseta.—U.

EL ACEITE PURO DE OLIVA "CANCIONERA" ES EL PREFERIDO POR LAS PERSONAS DE BUEN GUSTO Y PALADAR REFINADO

Las charlotadas de anoche

TROMPICONES A GRANEL

Los becerros de Santos corridos en la nocturna de ayer salieron tan revoltosos, que tanto los toreros bufos como los serios anduvieron a trompicones como norma de lidia.

"Charlots", "El Chispa" y su "Botones" midieron el suelo con las costillas con gran regocijo del público, aunque les ganó la partida en comicidad el sobresaliente de la cuadrilla "formal" Samuel González ("Niño del Olivar"), que se llevó en perras gordas que le arrojó el público casi casi la paga de Marcial Lalanda.

El primer espada Calderón de la Barca (no es mote, sino apellido), estuvo valiente en general, saliendo a estocada por toro, lo cual ya es mucho en un torero que empieza.

En cambio, su compañero Alcántara, poco hábil toreando y matando, fué avisado por la Presidencia en sus dos medianas faenas.

En la rifa de regalos quedaron desiertos los dos primeros premios. Es verdad que no se llenó la plaza, ni mucho menos...

¿Quién va a la plaza en busca de un veraneo con este Madrid fresco, estación de verano?

C. C.

EN TETUAN

Ganado de don Pedro Hernández, para "Charlot", "Pamplinas" y "El Hombre Gordo"; "Caliche" y José Neila.

Los becerros de la cuadrilla bufa fueron excelentes, por lo que recogieron muchos aplausos en las diferentes suertes cómicas que ejecutaron, mereciendo especial mención "Charlot", que se mostró muy inteligente. Los trucos "El toro aparecido" y "El oso en libertad" no ofrecieron la expectación que se esperaba.

En lidia ordinaria, Caliche estuvo voluntarioso, aunque poco afortunado por la gran mansedumbre de los novillos.

José Neila apuntó algunas cositas de torero, tanto con la capa como con la muleta, lo que le valió muchos aplausos. Hay que sentar en su haber que le correspondieron los dos mejores novillos.

L. G. H.

ÑIGO Muebles. Todas clases, baratísimos. Costanilla Angeles, 15.

REUMATISMO, FRACTURAS, HERIDAS
Lodos naturales radiactivos
ARNEDILLO (Logroño)

La Reina de las playas
SAN SEBASTIAN
En Verano y Otoño
Grandes fiestas y atracciones

Este poderoso reconstituyente cierra la entrada en nuestro hogar a las peligrosas enfermedades:
Anemia, Raquitismo, Neurastenia, Inapetencia.
No se vende a granel
Aumenta la vitalidad y la resistencia orgánica; abre el apetito, nutre al debilitado, fortaleze en la convalecencia y da carnes a los enflaquecidos.
HIPOFOSFITOS SALUD
Cerca de medio siglo de éxito creciente.
Aprobado por la Real Academia de Medicina.
Pedid JARABE SALUD para evitar imitaciones.

CINEMATOGRAFOS Y TEATROS

LATINA. "La Virgen del Rocío"

Nos sugería el título una obra andaluza construída en el ambiente de la famosa y tradicional romería de la "Blanca Paloma" de Almonte. Pero he aquí que desde el primer acto, la acción se desarrolla en un ambiente bien distinto. El autor tiene que darnos su teatro localista granadino. Y a él nos lleva una vez más para lucir la tópica andaluzada, la flamenquería, con toda su gama de luchas, imprecaciones y navajazos. Todo ello en un drama vulgar, oscuro, que repite las escenas con una monotonía desesperante, que agota los tipos a fuerza de exagerarlos, que rebusca el chiste, no importa de quien se plagie, y que para colmo de desdichas termina haciendo girar toda la acción que no debió ser más que granadina, para llevarla al Rocío.

Queremos creer que el autor no ha asistido nunca a la grandiosa romería de Almonte. El tercer acto no puede estar sentido y mucho menos en un autor que pretende exaltar el tipismo. Todas las escenas son frías, artificiosas. En el Rocío se danzan sólo seguidillas, se ven otros atavíos, es otro el ambiente. Pero el autor sigue en la Andalucía oriental, sin darse cuenta que se ha trasladado a la marisma del Betis.

Aparte de estos detalles, la obra no responde a un conocimiento humano de las pasiones andaluzas. La pecadora dos veces perdonada y sumisa; ¡qué lejos de la mujer bravía, firme y vengativa! ¡El crimen final de los celos, qué sorprendente después de perdonar los engaños y aplazar las venganzas! Desde el punto de vista moral, la obra diluye sus crudezas en las andaluzadas y la comicidad artificiosa, pero no está falta de irrespetuosas frases en que fácilmente se mezcla lo divino y lo humano.

El público aplaudió al final de los actos y reclamó la presencia del autor.

L. O.

GACETILLAS TEATRALES

Teatro Pinocho (Retiro)

Guiñol infantil. Hoy domingo, dos secciones, dos programas diferentes. A las seis, una hazaña del gran Pinocho contra Chapete. A las siete, fantásticas aventuras de Pipo y Pipa. Llevad a los niños. Sillas a peseta y a una cincuenta.

Plaza de Toros de Madrid

Hoy domingo, a las cinco de la tarde, se celebrará una gran novillada; seis novillos de las siguientes ganaderías: tres de doña Juliana Calvo, antes Albaserrada, de Madrid, y tres del excelentísimo señor duque de Tovar, antes Félix Suárez, de Madrid. Espadas: **Rafael Saco ("Cantimplas"), Manuel Zarzo ("Perete") y José Solorzano**, de Méjico, nuevo en esta plaza.

Cartelera de espectáculos

LOS DE HOY

COMEDIA (Príncipe, 14).—A las 6,30 (popular, tres pesetas butaca), La mar y sus peces.—A las 10,30 (popular, tres pesetas butaca), La mar y sus peces (5-7-930).

ALKAZAR.—Compañía María Teresa Montoya.—A las 6,45 y 10,45 (populares), Zazá.

GRAN METROPOLITANO. — Compañía Badía-Peñalver.—A las 6,45 y 10,30, La rosa del azafrán (butaca, cuatro pesetas; ídem de entresuelo, 1 peseta).

LATINA (Plaza de la Cebada, 1).—Manrique Gil.—A las 4,30, La hija de Juan Simón.—6,45 y 10,45, La Virgen del Rocío (gran éxito) (29-5-930).

CHUECA (Plaza de Chamberí, 4).—Compañía de zarzuela dirigida por Luis Ballester.—A las 7 y a las 11, La ley seca (éxito grandioso). Butaca de patio, tres y dos pesetas (5-7-930).

TEATRO PINOCHO (Retiro).—A las 6, Una hazaña de Pinocho.—A las 7, Pipo, Pipa y el Dragón.

PALACIO DE LA MUSICA (Pi y Margall, 13. Empresa S. A. G. E. Teléfono 16209).—A las 6,45 y 10,45, Revista Paramount. Ojos negros. Cazadores de osos (totalmente hablada en castellano), por la Pandilla. Jazz-Band (Charles Rogers y Nancy Carroll).

CINE AVENIDA (Pi y Margall, 15. Empresa S. A. G. E. Teléfono 17571).—Gran temporada de verano.—A las 6,45 y 10,45 (butacas desde 0,50), Cuatro hijos. Martini Seco. Del abismo a la cumbre. Todos los días cambio de programa.

CINE DEL CALLAO (Plaza del Callao. Teléfono 95801).—6,30 (salón) y 10,30 (terraza), El colegio flotante, por Sally O'Neill. El pelotón de los torpes, por Stan Laurel y Oliver Hardy. El caso de Ana Andrewa, por Robert Frazer. Lunes y jueves, cambio de programa, con películas de estreno.

CINEMA GOYA (Goya, 24. Empresa S. A. G. E.).—Gran temorada de verano.—A las 6,45 (salón) y 10,45 (jardín), Revista Paramount. Ni por amor ni por interés. El precio de la gloria. Todos los días cambio de programa.

CINE IDEAL (Doctor Cortezo, 2).—6 y 10,30, Muñecos. El guía del barrio chino (Jhonny Hines). Posesión (Francesca Bertini). Mañana, estreno: El vencedor, por Billy Sullivan y James Tonkey (11-12-929).

CINE SAN CARLOS (Atocha, 157).—A las 6,30 (sala).—A las 10,30 (terraza), El príncipe Stavros (Arry Liedke). Suzzy y saxofón, por Anny Ondra.

CINEMA EUROPA (Bravo Murillo, 126. "Metro" Alvarado).—A las 7 (salón) y 10,30 (jardín), La loca de la casa (adaptación del drama de Galdós).

BANDA MUNICIPAL. — Programa del concierto de esta noche, a las diez y cuarto de la noche, en Rosales: "Castilla y Aragón", pasodoble, primera vez, Comyn; "Egmont", obertura, Beethoven; "¡Málaga canta!...", estampa andaluza, Cabas Quiles; "Tosca", gran fantasía, Puccini; intermedio de "La meiga", Guridi; "Le ruoet d'Omphale", poema sinfónico, Saint Saëns; "Una noche en Calatayud", nocturno, serenata y ronda, Luna.

LOS DEL LUNES

COMEDIA (Príncipe, 14).—A las 10,30 (popular, tres pesetas butaca), La mar y sus peces (última semana) (5-7-930).

ALKAZAR.—Compañía María Teresa Montoya. (Populares).—A las 7, El oro del diablo.—A las 10,45, Zazá (4-6-930).

GRAN METROPOLITANO. — Compañía Badía-Peñalver.—A las 10,30, La rosa del azafrán (clamoroso éxito; butaca, cuatro pesetas; ídem de entresuelo, 1 peseta.

LATINA (Plaza de la Cebada, 1).—Manrique Gil.—A las 6,45, La hija de Juan Simón.—A las 10,45, La Virgen del Rocío (gran éxito) (29-5-930).

CHUECA (Plaza de Chamberí, 4).—Compañía de zarzuela dirigida por Luis Ballester.—A las 7, La serrana.—A las 11, La ley seca (éxito monumental). Butaca de patio, tres y dos pesetas (5-7-930).

PALACIO DE LA MUSICA (Pi y Margall, 13. Empresa S. A. G. E. Teléfono 16209).—A las 6,45 y 10,45, Revista Paramount. Ojos negros. Cazadores de osos (totalmente hablada en castellano), por la Pandilla. Jazz-Band (Charles Rogers y Nancy Carroll).

CINE AVENIDA (Pi y Margall, 15. Empresa S. A. G. E. Teléfono 17571).—Gran temporada de verano.—A las 6,45 y 10,45 (butacas desde 0,50), Noticiario Fox. Chitón y nos entenderemos. La bailarina de la Opera. Todos los días cambio de programa.

CINE DEL CALLAO (Plaza del Callao. Teléfono 95801).—6,30 (salón) y 10,30 (terraza), El pelotón de los torpes, por Stan Laurel y Oliver Hardy. Ring, por Charles Brison. Era tan bonita, por Sally O'Neill. Lunes y jueves, cambio de programa, con películas de estreno.

CINEMA GOYA (Goya, 24. Empresa S. A. G. E.).—Gran semana cómica.—A las 6,45 (salón).—A las 10,30 (jardín), Día de lluvia. Reclutas por los aires. El hombre cañón. Todos los días cambio de programa (26-12-928).

CINE SAN CARLOS (Atocha, 157).—A las 10,30 (terraza), Oriente Express, por Lili Dagover. Vagabundo en Europa, por Sue Carrol y Nick Stuart (7-1-930).

CINEMA EUROPA (Bravo Murillo, 126. "Metro" Alvarado).—A las 7 (salón; butacas, todas, a 50 céntimos) y 10,30 (jardín), Los miserables (primera y segunda jornada).

(El anuncio de los espectáculos no supone aprobación ni recomendación. La fecha entre paréntesis al pie de cada cartelera corresponde a la de publicación en EL DEBATE de la crítica de la obra.)

GIJON
7ª FERIA DE MUESTRAS ASTURIANA Y 3ª EXPOSICION AGRO-PECUARIA
DEL 10 AL 25 DE AGOSTO

LA QUERELLA CONTRA UN BANCO

No hay responsabilidad para su ex presidente

Según referencias adquiridas con carácter extraoficial, el Juzgado del distrito de Chamberí, que tramita la querella presentada contra un Banco, suceso de que nos hemos ocupado, después de las declaraciones prestadas por don Constantino Lluch, ex presidente del Consejo de administración de la entidad de que se trata, denegó con un "no ha lugar" cuanto se pedía contra dicho señor.

Un muerto y dos heridos en un vuelco

No hay que precipitarse al subir al tranvía. Un robo de muchos humos.

En término municipal de Leganés, en el punto denominado Arroyo de Butarque, volcó el carro que guiaba el soldado de la cuarta sección de la Escuela de Tiro, con residencia en Carabanchel, Lorenzo García, de veintidós años, natural de Zarcapilla (Badajoz).

En el vehículo, además de Lorenzo, iban los hermanos Rafael y Antonio Armoñol, de doce y diez años, respectivamente, domiciliados en la calle del General Ricardos, se ignora el número. Los tres resultados lesionados.

Fueron conducidos a la Casa de Socorro, donde se les asistió. El soldado murió al poco rato en el Hospital de Carabanchel.

El niño Rafael se halla en grave estado y su hermano resultó con pequeñas erociones.

Dos niñas se caen por una pendiente

Al jugar ayer tarde en la cuesta de Javaloyuntos las niñas Rosario y Carmen López de Francisco, domiciliadas en la calle de Mira el Río Alta, 3, se cayeron por la pendiente y ambas resultaron lesionadas.

En la Casa de Socorro del Puente de Segovia fué asistida Carmen de lesiones de gravedad y Rosario de otras, de pronóstico reservado. La primera ingresó en el Equipo Quirúrgico y Rosario pasó a su domicilio.

Obrero gravemente lesionado

Cuando trabajaba en una obra de la calle de Alvarez de Castro, número 50, se cayó del quinto piso el obrero Angel Alarcón, de veintiocho años, y sufrió la fractura del cráneo.

En gravísimo stado ingresó en el Equipo Quirúrgico.

Alcanzado por un toro

El obrero municipal afecto a la mondonguería del Matadero y Mercado de Ganados, Santiago Menéndez Llana, de treinta años, domiciliado en la calle de la Solana, número 11, fué alcanzado por un toro, no clasificado como bravo, en la nave segunda. Sufrió un puntazo en el muslo izquierdo, calificado de pronóstico reservado en la clínica de urgencia de aquella dependencia municipal.

Después de asistido fué trasladado a su domicilio.

OTROS SUCESOS

Caídas.—Norberto Sánchez Díaz, de diez y seis años, dependiente de una tienda de comestibles de la calle de Arrieta, se cayó de una escalera de mano y se produjo lesiones de pronóstico reservado.

—Juan García Sosa, de treinta y ocho años, guardia de Policía Urbana, número 735, domiciliado en Benito Gutiérrez, número 4, se produjo lesiones de gravedad al subir a un tranvía en marcha en la calle Mayor y caerse al suelo.

Maltratada por los porteros.—Rosaura Peláez Díaz, de veintiocho años, con domicilio en la calle de Francisco Silvela, número 22, sufrió lesiones de pronóstico reservado que se las produjeron en el portal de la casa los porteros de la misma al maltratarla.

Los porteros se llaman Julián Fernández Peláez, de veintisiete años, y su esposa Petra Miguel, de la misma edad.

Robo en un vagón.—En la estación de Atocha se advirtió que estaban rotos los precintos de un vagón, del que se han llevado diversos objetos.

Tabaco en abundancia.—De la puerta de un estanco situado en el Pasaje Doré desapareció ayer un cajón de tabaco que vale 625 pesetas.

Unos silletazos.—Claro Gómez Fernández, de treinta y siete años, que vive en Calatrava, 5, jugaba a la puerta de una taberna de Puerta Cerrada con Julio Gómez Cachero. Por una jugada empezaron a reñir, y Julio dió un silletazo a su contrario y le causó lesiones de escasa importancia.

ULLOA-óptico
Carmen, 14.—MADRID

AGUAS DE SOBRON Y SOPORTILLA
Afecciones de estómago, hígado, intestinos y de la nutrición.
Apertura, el 15 de junio
Trato excelente.
Teléfono: Bezguenda, número 1.
Depósito: San Mateo, 18. Teléfono 31590.

CHARLAS DEL TIEMPO

PREPARATIVOS PARA EL CALOR

Triste cosa es, pero hasta la cosecha de los riquísimos garbanzos de Fuentesaúco depende de la marcha de los temporales que van desfilando por Inglaterra. Las borrascas que están ahora pasando por la gris Albión han producido un tiempo tan desapacible en las regiones leonesas y, en general, en todo el Noroeste de España que se ha estropeado o destruído mucho de lo plantado en ellas. Queramos o no, somos súbditos meteorológicos

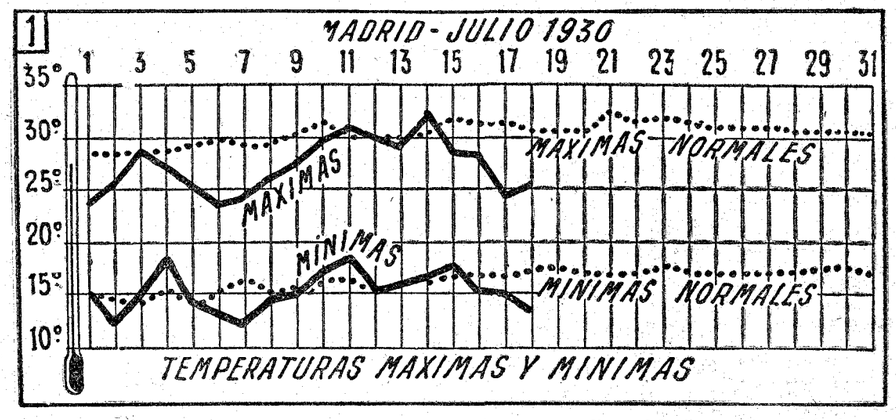

de aquella gran nación, y no podremos librarnos de esta servidumbre hasta el punto y hora que se invente el modo de manejar a voluntad del consumidor el tiempo reinante; pero conseguir eso está todavía en la región de las lejanas esperanzas.

Las citadas pérdidas son muy de sentir y nosotros las lamentamos con la mayor sinceridad, pero no podemos menos de consignar que esos temporales han producido, a la vez que un perjuicio, un beneficio bastante apreciable: una baja notable de temperatura, que estaba siendo muy necesaria para la salud de todos. En Murcia tuvieron que ser asistidas dos personas con síntomas de asfixia uno de los días anteriores. La temperatura había llegado en esa población a 38 grados a la sombra.

En temperaturas máximas se ha llevado la palma Córdoba, que ha registrado ya 39 grados, es decir, un gradito menos de los célebres cuarenta, que tanto llaman la atención del público. Para curarnos en salud, repetiremos aquí lo que hemos dicho machaconamente otros años, o sea que basta y sobra con llegar a los 37 grados de temperatura del aire para que sintamos que nos ahogamos. No hay que esperar a los espantosos 40. Y es natural que así sea, pues que necesitamos estar radiando constantemente calor de nuestro cuerpo, y no lo podemos realizar si la temperatura del aire que nos envuelve es igual o mayor que la de nuestra piel. En cambio, nos hallamos como el pez en el agua entre los 10 y los 20 grados. Los primeros, como temperatura mínima durante la noche, y los segundos, como máxima en el día.

A tan felices términos no hemos llegado en Madrid en los últimos días de la semana que acaba de expirar, pero nos hemos aproximado bastante a ellos, según puede observarse en el gráfico adjunto. (Gráfico número 1.)

Es indudable que este año no va resultando muy caluroso en el Centro y Norte de España. No hay que decir que la causa de ello hay que irla a buscar en los temporales que desfilan por Inglaterra. Ya decíamos al principio que éstos son los que gobiernan nuestra atmósfera y que a nosotros no nos cabe sino aceptar resignadamente las consecuencias de ellos.

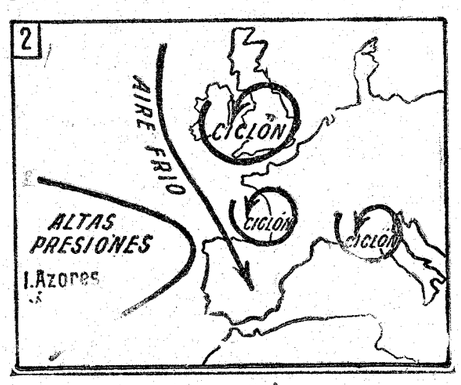

Explicábamos en una "Charla" anterior, en que contestábamos a un lector amable, que debe existir todos los años por esta época una zona de altas presiones que, en forma de una lengua, se extiende desde las Azores hasta la Gran Bretaña. En el presente existe, pero es poco poderosa para resistir los embites de los temporales que cruzan por encima de ella. Nos encontramos, pues, indefensos. Esa barrera no opone la resistencia que debía a los ataques incesantes de los enemiguillos del Norte del Atlántico, los cuales, al encontrar el camino sin obstáculo serio que vencer, se acercan a nuestras costas del Cantábrico y pasan después hacia el Mediterráneo. Esto es lo que ocurre este año. (Gráfico 2.)

Entonces, se nos dirá, ¿es probable que este verano sea todo él fresco y muy revuelto por el Cantábrico?

Confesamos al lector que nos asusta verdaderamente el contestar a esta pregunta. ¡Es tan difícil prever el tiempo con tanta anticipación! ¡Se llevan tan grandes chascos los sabios más empingorotados en estas materias, que nosotros nos vemos perplejos y temerosos de dar una contestación rotunda a la misma! Sin embargo, intentémoslo.

Si la historia es maestra de la vida en lo moral y en lo político, también se puede decir, por semejanza, que el conocimiento de lo pasado en la atmósfera otros años es índice de lo que sucederá en el tiempo venidero. Y así, nosotros, fundándonos en la experiencia de otros veranos y en el conocimiento de lo que va presentándose en éste, nos lanzamos a opinar que este año va a resultar parecido al pasado: de trastornos frecuentes en el Norte y de temperaturas muy subidas por el Mediodía.

En el gráfico 3 va representada esa lengua de altas presiones y los cicloncillos que nos han invadido los días pasados. Una flecha larga indica el viento que venía de las regiones polares, guiado y encauzado por ellos. Este aire frío ha sido la causa del descenso de temperatura tan agradable que hemos disfrutado.

* * *

Todo cuanto hemos estado diciendo corresponde a lo que, por ser predicción a largo plazo, pertenece en grado sumo al terreno de las hipótesis. En cambio, es ya de un valor más preciso lo que podamos decir del tiempo en la semana próxima, y desde luego, y sin necesidad de colocarse en un plano doctoral, se puede afirmar que va a volver a ser caluroso, porque las bajas de temperatura en julio suelen ser dos, y, habiendo pasado la primera, hay que esperar indefectiblemente otra nueva alza antes de llegar al segundo descenso, que no se verifica sino hasta últimos de mes o principio de agosto.

Por si viene de nuevo calor molesto en los días próximos, nunca será superfluo que hablemos a nuestros lectores de un aditamento al ventilador, que mejora en un tanto por ciento elevado la eficacia de este aparato.

El aditamento no puede ser más sencillo (gráfico 3). Una serie de telas colocadas paralelamente a sí mismas sobre un bastidor dejan pasar por entre los pasillos que quedan entre ellas el aire del ventilador. Estas telas o cortinitas están constantemente mojadas de agua —que puede ser perfumada, para más encanto—, porque hay debajo de ellas un depósito que la contiene, y esas telas son como las mechas de los quinqués, que hacen subir el líquido de que se las impregna por el borde inferior. Al pasar el aire del ventilador se enfría extraordinariamente, a causa de que cada gramo de agua que evapora le roba ¡nada menos que 600 calorías!

No podemos dar detalles comerciales de este aparato, porque resultaría esto un anuncio gratis; pero, desde luego, podemos decir a nuestros lectores que se emplea ya en el extranjero. En España no sabemos si ya se ha introducido un tan sencillo y práctico método de defendernos contra el calor, que en muchas localidades nos abrasa.

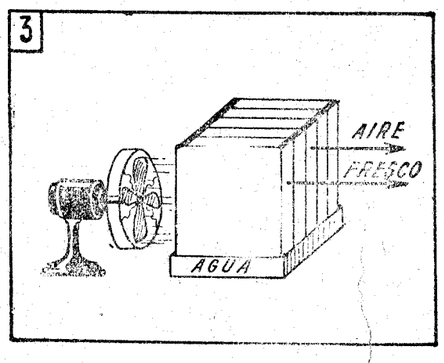

Sin llegar a este perfeccionamiento, se puede refrescar el aire de una habitación que tenga ventana al aire libre, colgando, a modo de colgadura, una tela ordinaria, de saco, y humedeciéndola de rato en rato. Se debe procurar, además, que se establezca corriente de aire con otras habitaciones.

Quedamos pues, que en la semana próxima es de esperar calor, y que no vendrán mal los medios propuestos de ventiladores, etc., etc. Y conste, por último, que no tenemos más comisión por lo que esos aditamentos a los ventiladores puedan dar de ganancia al inventor que el agradecimiento de nuestros lectores. Que conste.

METEOR

La vida en Madrid

Nuevas escuelas

El conde del Valle de Suchil, acompañado de los técnicos, según acuerdo de la Comisión de Construcciones escolares, visitó las escuelas de Alcorcón, Parla y San Martín de la Vega, que hacía tiempo estaban terminadas. Se acordó la entrega de las tres a los Ayuntamientos para que el 1 de septiembre comiencen en dichos locales las clases.

Los edificios escolares construídos por el Estado en esta provincia o pendientes de algún requisito para su construcción son los siguientes:

Entregados.—Para dos unitarias, una de niños y otra de niñas en El Alamo, Fuente el Saz, San Martín de la Vega y Majadahonda. Para cuatro unitarias, dos de niños y dos de niñas, en Carabaña, E. Molar y Torrelaguna. Para dos graduadas de niños y dos de niñas, con tres secciones cada una, en Colmenar Viejo. Para una graduada de niños, de tres secciones, en Getafe. Para una mixta en Torremocha de Jarama.

Por recibir.—Para dos unitarias, una de niños y otra de niñas, en Bustarviejo, Parla Lozoya y Guadarrama. Para una unitaria en Alarcón. Para una mixta en Berrueco.

Proyectos aprobados y pendientes de las aportaciones ofrecidas.—Para dos unitarias, una de niños y otra de niñas, en Velilla de San Antonio. Para una mixta en Gascones.

Edificios en construcción.—Para ocho unitarias, cuatro de niños y cuatro de niñas, en el Campamento de Carabanchel Alto.

Proyectos pendientes de aprobación.—Para dos graduadas, tres secciones para niños y tres para niñas, en Pinto, Fuenlabrada y Alcalá de Henares. Para dos graduadas, tres secciones de niños y cuatro de niñas y párvulos, en Villa del Prado. Para dos unitarias, una de niños y otra de niñas, en Valdeavero, Villaverde y Hoyo de Manzanares. Para una mixta en La Serna.

Expedientes para redacción de proyectos.—Para dos unitarias, una de niños y otra de niñas, en Griñón, Villanueva de la Cañada y Mejorada del Campo, El Vellón, Canillejas, Torres de la Alameda y Valdelaguna; estas dos últimas con viviendas Para una mixta en Redueña.

Expedientes tramitados.—Canencia, Gargantilla, Zarzalejo, El Escorial, Carabanchel Bajo, Villar del Olmo, Aravaca, Pezuela de las Torres, Villaviciosa de Odón y Villalbilla.

Diputación provincial

El presidente de la Diputación, señor Sáinz de los Terreros, acompañado de los diputados señores Blanco y Cámara, y varios alcaldes de la provincia, visitaron al ministro de Hacienda para presentarle una instancia pidiendo la supresión o desgravación de los impuestos de 20 por 100 sobre bienes propios y 10 por 100 sobre bienes forestales y pesas y medidas.

También visitó el presidente con los diputados al ministro de Fomento para hablarle de varios asuntos, y entre ellos, del de la ampliación del plan de caminos vecinales. Encarecieron la urgencia de este proyecto y la necesidad de ahorrar trámites para comenzar inmediatamente las obras, sobre todo las de aquellos caminos que pueden contribuir a dar trabajo a los jornaleros en pueblos que han quedado arruinados a consecuencia de los últimos temporales.

También hablaron con el señor Matos del asunto del cuarto depósito, continuando así las gestiones llevadas a cabo en días pasados.

La carrera de aviones de turismo

El martes por la mañana comenzará el paso por España de las avionetas concurrente a la Challenge internacional de aviones de turismo. Harán escala primero en Zaragoza y después en Madrid. El número de avionetas no llegará desde luego al centenar, pues, aunque se inscribieron 101, a última hora el número de las que se presentaron era mucho menor y ha de decrecer en el transcurso de la prueba.

No falta en la carrera la participación femenina. Cuatro damas concurren: dos de ellas inglesas, y dos francesas. Las inglesas son miss Spooner, partícipe ya de la primera "challenge", y la afamada aviadora lady Bailey. Las francesas son mademoiselle Hils y mademoiselle Collin.

Como ya anunciamos, se ha organizado la proyección meteorológica para el paso por España; se hará mediante partes telegráficos de las estaciones más interesantes para la ruta, transmitidos con carácter preferente; permitirán facilitar toda clase de datos a los aviadores españoles y extranjeros.

Los señores Ruiz de Alda y Riera han dispuesto también un servicio de automóviles para el traslado de los aeronautas a los hoteles.

La Federación Internacional ha gestionado y conseguido que se sitúen varios buques en el canal de la Mancha para vigilar el paso de las avionetas y auxiliarles si menestes fuera.

Boletín meteorológico

Estado general deducido de las observaciones meteorológicas efectuadas a trece horas y diez y ocho horas de hoy: Entre las Azores y Europa aparece un nuevo centro de perturbación atmosférica, que ya influye sobre el tiempo del accidente de la Península Ibérica, produciendo algunas nubes. La perturbación, que ayer se encontraba sobre el mar del Norte, camina hacia Oriente, hallándose su centro sobre el Báltico y produciendo bastantes lluvias sobre los países Escandinavos, Dinamarca y Alemania.

Aviso a los aviadores: En las rutas a Biarritz y Barcelona, vientos de componente Sur y cielo bastante nuboso. En la ruta a Sevilla vientos flojos de dirección variable y cielo algo nuboso.

Aviso a los agricultores: Tiende a empeorar el tiempo en España.

Aviso a los navegantes: Marejada en las costas del Cantábrico y en el Golfo de Cádiz.

Otras notas

Federación Universitaria Hispanoamericana.—Esta Federación, en Junta general celebrada últimamente, y a propuesta de su Junta directiva, acordó conmemorar en acto público el primer centenario de la muerte del Libertador.

Círculo de Bellas Artes.—Continúan siendo muy visitadas la "Exposición permanente" y la de obras de pintura y dibujos del artista uruguayo Ricardo Aguerre, que se celebran en el salón de Exposiciones del Círculo de Bellas Artes.

Estas Exposiciones son públicas y pueden ser visitadas todos los días, de seis de la tarde a nueve de la noche, excepto los domingos, que sólo se abren por las mañanas, de once a una.

Represión de la blasfemia.—Queriendo la Pontificia y Real Asociación Católica de Represión de la Blasfemia de Madrid extender su radio de acción en lo que afecta a la beneficencia, fundará en breve el Ropero de Nuestra Señora de la Saleta, cuya finalidad será el facilitar ropas de abrigo a los niños pobres pertenecientes a la Cruzada Infantil Antiblasfema.

Al tener conocimiento varias damas de la aristocracia de la fundación de este Ropero, se han ofrecido espontáneamente a cooperar confeccionando las prendas del mismo.

—Por ausencia del presidente general de esta Pontificia y Real Asociación, que ha marchado de veraneo, ha pasado a sustituirle el muy reverendo padre Modesto Barrio (escolapio).

Centro Segoviano.—El Centro Segoviano celebrará hoy domingo 20 del actual, a las diez de la mañana, en su domicilio, Carrera de San Jerónimo, 15, Junta general.

Concurso de artículos periodísticos.—Para conmemorar el natalicio de Cervantes, la Cámara del Libro de Barcelona abre un concurso de artículos periodísticos para premiar al que mejor estimule el amor al libro. Los trabajos se admitirán hasta el 25 de septiembre.

San Sebastián. Visitad exposición modelos pieles, riquísimos renards, grandiosa colocación de la famosa Peletería Francesa, Carmen, 4. Madrid. Hernani, 7 Frente Concha.

Diabéticos El mejor chocolate, ROMERO. Representante único, Marco. Jovellanos, 8. Teléf. 95951.

En San Sebastián
En Guipúzcoa
recomendamos la lectura de
"EL DIA"
Diario bien informado, servido por LOGOS, la Agencia de EL DEBATE

SANATORIO "LA FUENFRIA"
CERCEDILLA (Madrid)
Médico director: A. de Larrinaga.
Pensión completa, incluída asistencia médica, de 30 a 50 pesetas.
Oficinas en Madrid:
ALFONSO XII, 44.—Teléfono 16704

Las obras de Mella

En agosto empezarán a imprimirse

Veinticuatro tomos con prólogo de eminentes personalidades y nueve estudios críticos

La Comisión del Homenaje a Mella ha concluído su labor de recopilación de los discursos, escritos y conferencias y de los trabajos inéditos del insigne pensador y tribuno, cuya edición completa comprenderá veinticuatro tomos.

Ha suscrito, además, con la Editorial Pontificia Subirana de Barcelona el contrato para la impresión de dichas obras—4.000 ejemplares de cada volumen—cuya impresión comenzará el próximo mes de agosto; y ha concertado además, con la Editorial Voluntad y con la citada de Subirana y con el Sindicato Exportador del Libro Español la distribución y venta de las obras referidas.

La edición completa irá precedida de un prólogo del señor Arzobispo de Santiago.

El tomo I, "Selección de Elocuencia e Historia", irá precedido de un prólogo de la insigne escritora doña Blanca de los Ríos acerca de "El verbo de Mella". La edición de este primer tomo la costea el señor marqués de la Vega de Anzo.

Los tomos II a IV constituirán el "Ideario tradicionalista" en el que por orden de materias, y éstas dispuestas alfabéticamente, se contendrá lo fundamental y saliente de las doctrinas del gran escritor y tribuno en materia religiosa, social, política, económica e internacional. Don Víctor Pradera escribe el prólogo, y el conde de Rodríguez San Pedro contribuye a su edición.

Los tomos V a X contienen los "Discursos parlamentarios", precedidos de una introducción de don Miguel Fernández Peñafior.

El tomo XI insertará el estudio magnífico "La Iglesia independiente en el Estado ateo", prologado por el señor conde de Rodríguez San Pedro.

El tomo XII estará dedicado a "Crítica literaria y política", con introducción de don Ricardo León.

Los tomos XIII y XIV comprenderán "Temas filosóficos y apologéticos" del gran escritor, con prólogo de don Rafael Marín Lázaro.

En el tomo XV se contendrán "Los dogmas nacionales", con introducción de don Esteban Bilbao.

Los tomos XVI y XVII se dedican a los "Temas sociales", precedidos de un estudio de don Severino Aznar.

Los tomos XVIII y XIX se destinan a los escritos, discursos y conferencias sobre "Regionalismo", cuyo prólogo escribirá don Francisco de A. Cambó.

El tomo XX contendrá los trabajos del finado acerca de "Internacionalismo", con introducción del señor duque de Maura.

Los tomos XXI y XXII comprenderán los discursos y escritos sobre "Política tradicionalista", prologados por don Salvador Minguijón.

Los tomos XXIII y XXIV reunirán los discursos y escritos sobre "Política general", cuyo prólogo escribe don Antonio Goicoechea.

Además, se insertarán estudios críticos con las siguientes semblanzas:

"Mella orador", por don Luis Rodríguez de Viguri; "Mella creyente", por don José María Pemán; "Mella conciliador", por don Angel Herrera; "Mella erudito", por don Agustín González Amezúa; "Mella escritor", por don Rafael Comenge; "Mella íntimo", por don Luis Martínez Kléiser; "Mella americanista", por don Benjamín Fernández y Medina, ministro del Uruguay; "Mella historiador", por el señor marqués de Figueroa; "Mella apologista", por don Diego Tortosa.

REORGANIZACION DEL SERVICIO DE LIMPIEZAS

La Comisión de Beneficencia comenzará su estudio en la próxima semana. Se acuerda la apertura de una nueva puerta en el Matadero de Ganados.

Nuevo uniforme para los profesores de la Banda Municipal

La Fundación Goyeneche

Días pasados publicamos en estas columnas una información acerca del estado en que, respecto del Ayuntamiento, se encuentra en la actualidad la Fundación Goyeneche. Está a punto de resolverse favorablemente esta añeja cuestión, que tanto interés tiene para Madrid. Gracias a la intervención afortunada de dos hombres beneméritos: don José Gabilán, que recabó para Madrid el derecho al legado, y don Alfredo Serrano Jover, que llevó el asunto con tanta competencia como tenacidad, se ha conseguido rescatar una cuantiosa herencia que algunos daban ya como definitivamente perdida. Hora es ya, pues, de pensar en qué van a invertirse esos tres millones, para entrar en cuya posesión sólo faltan algunos trámites complementarios.

La Beneficencia Municipal se halla en un período de franca y radical reorganización, de la que nos ocuparemos más detenidamente. Salta a la vista que, en los cálculos de esa reorganización, no puede entrar por ahora la construcción de un Hospital Municipal. Entre otras razones, porque supondría un excesivo sacrificio económico para un presupuesto de Beneficencia, ya sobrecargado. De realización mucho más factible—y en ello compartimos el criterio del señor Serrano Jover—sería un Hospital central de traumatizados, con una Policlínica adjunta, para lo que habría bastante con el legado Goyeneche.

Madrid posee un Equipo Quirúrgico que es modelo en su género. De su eficiencia poco hemos de decir: bastará con recordar algunas de sus más recientes intervenciones, de verdadera resonancia científica, que en la memoria de todos están. Anejas a él funcionan cuatro clínicas, servidas por ilustres especialistas, donde, gratuitamente, reciben asistencia y medicamentos millares de personas de las clases modestas. Esas consultas, magníficamente dotadas, son las de Vías Urinarias, Dermatología, Otorrinolaringología y Rayos X.

Ahora bien: el local, que uno y otras ocupan, procedente de otra donación, es ya insuficiente. El número de enfermerías para traumatizados es de ocho, lo que supone una hospitalización muy escasa. No hay salas de espera para los enfermos ni posibilidades de instalarlas. Los locales para las consultas son muy reducidos, tanto, que no cabe pensar en extenderlas a otras especialidades. Hay un solo facultativo para cada consulta, y el titular se ve obligado a atender por sí a todos los enfermos, sin que le secunde un médico auxiliar.

Ahora hay ocasión de subsanar estas deficiencias, de índole exclusivamente económica, e incluso de pensar en un Hospital para traumatizados, capaz para las necesidades de la población, y en una policlínica en la que quepan todas las especialidades. La Fundación Goyeneche da para ello.

No creemos en la conveniencia de instalarlos en el solar, que hace tiempo se adquirió en Cuatro Caminos. La índole de los servicios que han de prestar exige un emplazamiento céntrico, en el punto más intermedio posible para recoger a la población doliente de todos los sectores de la capital. Limítrofe del Equipo Quirúrgico, hay un solar que pudiera servir perfectamente para la ampliación de aquél, de modo que, con ella, quedasen atendidos todos los servicios. Y aún podría pensarse en elevar algún nuevo piso en el edificio actual si se creyese conveniente una mayor disponibilidad de locales.

Esta es la ocasión de que un establecimiento modelo, como el que nos ocupa, pueda ser puesto en las mejores condiciones de eficiencia y de capacidad.

Reorganización del Ramo de Limpiezas

La Comisión municipal de Beneficencia y Sanidad celebró ayer mañana sesión. En ella, el ingeniero jefe del ramo de Limpiezas, señor Paz Maroto, continuó y acabó la exposición de los resultados de su viaje por el extrajero, en el que estudió la organización del servicio en las principales capitales de Europa con vistas a la reorganización del de Madrid.

Una vez terminado este estudio preliminar, la Comisión, a partir de su sesión del próximo sábado, comenzará a abordar todo lo referente a dicha reorganización, que es criterio llevar a la práctica a la mayor brevedad posible, para lo cual figura la correspondiente consignación en el presupuesto extraordinario del Interior.

Pasó a informe del jefe de Cementerios, señor Nava, para que formule el oportuno presupuesto, la proposición del señor Saornil referente a la instalación de un horno crematorio en el cementerio civil.

Quedaron sobre la mesa el proyecto de ordenanza para cobro de derechos por las asistencias facultativas en las Casas de Socorro y el de reglamento de la Institución Municipal de Puericultura.

La Comisión de Abastos celebró asimismo sesión. Acordó, por su parte, proponer la apertura de una nueva puerta en el Matadero, en la plaza de Legazpi. Parece que este proyecto tropieza con importantes inconvenientes. De una parte, dicha puerta comunicará con el ramal férreo del Matadero, lo que obligará a instalar una pasarela. De otra, será preciso montar en aquella parte un nuevo servicio especial de vigilancia.

En lo que se refiere a la solicitud del Consorcio de la Carne pidiendo autorización para transportar las reses lanares desde las Inspecciones Sanitarias al Matadero, se acordó acceder a ella. Los propietarios de toda clase de reses se verán obligados a presentarlas en las mencionadas Inspecciones y, una vez provistos de las correspondientes guías, podrán trasladarlas al Matadero.

Nuevo uniforme para la Banda Municipal

En el concierto que dará esta noche la Banda Municipal en el paseo de Rosales lucirán los profesores que la componen los nuevos uniformes de verano que han sido adoptados para ellos.

Dicho uniforme, de color enteramente gris, se compone de guerrera cruzada, pantalón largo con un vivo dorado y gorra de plato. Los botones son dorados y en la gorra y el cuello usarán el emblema del Ayuntamiento. Con el nuevo uniforme no usarán ninguna clase de correaje.

Para los damnificados de la calle de Jerte

El alcalde, al recibir ayer a los informadores municipales, les comunicó que la "Gaceta" había publicado por la mañana el real decreto—que en otro lugar publicamos—referente a las votaciones en los Plenos municipales. Mediante él, sólo será indispensable la asistencia de la mitad más uno de los concejales que componen la Corporación.

El señor Maura, que se encontraba presente, anunció que iba a presentar una proposición para que sean socorridos los damnificados por el incendio de la calle de Jerte, y rogó al alcalde que diese al asunto la más rápida tramitación posible, dada la urgencia del socorro. El marqués de Hoyos, por su parte, dijo que era antes preciso conocer la cuantía de los daños, para lo cual encomendó al jefe de Circulación, señor Abarca, que hiciese las averiguaciones oportunas.

El jefe administrativo del Equipo

Ha tomado posesión de su cargo el nuevo jefe administrativo del Equipo Quirúrgico del Centro, don Eduardo Urbano de Rossi. Sucede en él a don Cándido Barricart, que falleció recientemente.

Fiesta infantil en la Paloma

En el Colegio de Nuestra Señora de la Paloma se ha celebrado el festival infantil organizado por el director de la Colonia escolar de la Dehesa de la Villa, señor García Amorós, de acuerdo con la Dirección de dicho Centro benéfico.

La fiesta fué muy simpática. El artista Balder presentó una colección de muñecos en un escenario improvisado al aire libre, en el que interpretó escenas y canciones, que fueron acompañadas al piano por el maestro Boronat. El acto fué amenizado por la banda del establecimiento.

Presidieron el concejal delegado del Colegio, señor Onís, con los directores y profesorado del Colegio y de la Colonia, y asistieron un millar de niños.

Obreros agradecidos

Ayer visitó al alcalde una nutrida Comisión de obreros que trabajan en la construcción de una casa enclavada en la esquina de la avenida de Eduardo Dato y Tudescos. Representaban a un total de ochenta, los cuales, a causa de la lentitud en la tramitación, por parte del Ayuntamiento, de un expediente relacionado con dicha finca, llevan parados desde hace mes y medio.

Los obreros, en su conversación con los periodistas, les manifestaron que acudían al alcalde, porque estaban seguros de que les atendería plenamente.

Escuelas y maestros

El director general de Primera enseñanza, al recibir ayer a los periodistas, anunció que a la actividad desarrollada estos últimos días sobre nombramientos por los tres primeros turnos, provisión de escuelas, corridas de escalas, etc., ha de seguir otra no menor sobre el estudio de cuantas peticiones se han hecho al Ministerio, como resultado de las diversas Asambleas del Magisterio primario. Una vez recibidos los informes precisos y el ministro pueda dedicarse con la intensidad que es de su deseo, a las cuestiones de la enseñanza primaria, se traducirán muchas de estas peticiones en disposiciones oficiales.

* * *

También anunció la marcha de las dos colonias escolares organizadas por el ministerio; la primera de ellas, la del Príncipe de Asturias, saldrá mañana en el correo de Asturias hasta Gijón, desde donde, en autobuses, serán llevados a la residencia de La Isla, en Colunga. Irá dirigida por el inspector jefe de Madrid, don Francisco Carrillo. La segunda saldrá para El Molar.

* * *

Sabemos que la Inspección tiene en estudio la prolongación de las vacaciones de verano hasta el día 15 de septiembre, como se viene haciendo ya en la mayoría de las provincias.

* * *

Una Comisión de profesores de la Escuela Superior del Magisterio ha visitado al ministro de Instrucción pública y al director general de Primera enseñanza para que no sea admitida la dimisión que de su cargo de delegado regio de aquella Escuela ha hecho el marqués de Retortillo.

* * *

En el Consejo de Instrucción pública se han informado favorablemente varios expedientes relativos a la creación de varias escuelas, cuya relación se publicará próximamente.

Por la Dirección General de Primera enseñanza se ha dispuesto que aquellos maestros sustituídos que al cumplir los setenta años de edad no cuenten con veinte de servicios, podrán continuar en tal situación hasta reunir los requisitos exigidos para ser jubilados.

* * *

Como en años anteriores, organizados por distintas asociaciones, se darán tandas de ejercicios espirituales exclusivos para maestros en la Casa que en Chamartín de la Rosa tienen los padres de la Compañía de Jesús. Dirigirá los ejercicios el padre José María Valera, S. J. (Isabel la Católica, 12), a quien se dirigirán los que quieran tomar parte en ellos. La estancia será gratuita y comenzarán el día 25 del corriente, a las siete de la tarde, y terminarán el 30, a las ocho de la mañana.

Lesionado por un ascensor

En el ministerio de Instrucción pública, don Antonio García Nicolás, de cincuenta y siete años, domiciliado en paseo de las Delicias, 90, se asomó al hueco de la escalera en el momento en que descendía el ascensor, recibiendo un golpe en la cabeza que le produjo un extenso desprendimiento del cuero cabelludo.

Asistido de primera intención en el mismo ministerio por el empleado y médico, señor Comenge, pasó luego a la Casa de Socorro.

Su estado se calificó de pronóstico reservado.

APARATOS FOTOGRAFICOS
CASA JIMENEZ
JOYERIA
BISUTERIA
ART REGALO
VIAJE, FANTASIA
CASA JIMENEZ
PRECIADOS, 58 y 60

TRABAJOS DE LA C. VITIVINICOLA

Amplia polémica sobre el aguado del mosto

Los catalanes no creen que haya superproducción

Un Cuerpo de veedores pagado por el Estado

Ayer mañana dió comienzo la sesión plenaria general de la Asamblea Nacional Vitivinícola. Presidió al principio el ministro señor Wais y luego el subsecretario, señor Pan de Soraluce.

El ministro dijo que debía seguirse el plan de tres turnos en pro y tres en contra y recomendó brevedad en las intervenciones. Pide explicaciones el señor Tarín acerca del régimen para tomar acuerdos, y pregunta si las opiniones discrepantes han de ser recogidas como votos particulares. El ministro contesta afirmativamente y el señor Tarín solicita que sólo intervengan en cada asunto los intereses afectados.

En cuanto a las guías de circulación, el señor Carrión, por la Asociación Nacional de Viticultores, defendió su implantación, de todo punto necesaria. Entiende que no son sino facturas garantizadas y nunca trabas al comercio. Constituyen un complemento de la declaración de cosechas.

Representantes de otros sectores, aunque creen necesarias las guías, opinan que el país no está preparado. Sin embargo, está dispuesto a aceptarlas. Insiste el señor Tarín en la defensa de las guías, sin las cuales sería de todo punto ineficaz la declaración de cosechas. Se aprueba la ponencia.

El aguado de mostos

Suscítase luego la cuestión del aguado de mostos, que da lugar a larga discusión. Defienden los viticultores la prohibición de ese aguado. Otros sectores, por boca del señor Latorre y otros oradores, creen que el aguado es imprescindible para corregir algunos mostos, que, de lo contrario, se estropean. También el señor Cánovas del Castillo, de la Asociación general de Agricultores, defiende la corrección por el aguado. El señor Fernández de Córdoba impugna este criterio y el señor Marcilla, ingeniero agrónomo, de la Confederación Católica Agraria, declara que el aguado no es necesario. En alguna finca ha trabajado hasta mostos de 22 grados. Lo que es necesario no es aguar, sino extender las enseñanzas enológicas. No haría falta al productor más que un termómetro de baño, de seis reales, para realizar bien su labor. El fraude, dice, por aguado de mosto o de vino representa por lo menos un 15 o un 20 por 100 de la producción. (Voces: ¡Más!.), de manera que supone un alargamiento de dos o tres millones de hectolitros. Suprimiendo el fraude quedaría resuelta la cuestión o poco menos. Además, dejaríamos de hablar de fraudes, que es lo que ocasiona el desprestigio de los vinos.

El señor Hidalgo de Cisneros se extraña de la actitud del señor Cánovas, y dice que autorizar el aguado de mostos sería autorizar el de vino. Ya otros oradores habían expuesto la imposibilidad de conocer cuándo ha sido aguado el mosto y cuándo el vino.

Un manchego se muestra conforme con la corrección por agua, y dice que así se evitaría lo maleado de vinos que se nota este año. Pero el presidente de los vitivinicultores manchegos afirma que quizá se deba el mal al aguado, pues son todos vinos de menos de 13 grados.

Vinagres y escabeches

Volvió a reproducirse el debate promovido en el seno de la sección acerca de escabeches y vinagres. Los viticultores sostienen, conforme a la ponencia, la imposibilidad de que se denomine escabeche a productos no conservados con vinagre de vino, sino con ácido acético. Se oponen, en sendos votos particulares, los señores Villarias y Lopis, uno conservero y el otro representante de industrias químicas. El primero dice que la industria conservera de pescado ha logrado desalojar de España a la francesa y hasta exportar a la misma Francia. Opone dificultades por la inseguridad de los vinagres y defiende la bondad del ácido acético. A esto dicen los viticultores que si el ácido acético es bueno, no debe haber inconveniente en declarar su empleo. El señor Molín sostiene que la declaración debe ser simplemente "escabeche preparado conforme a la ley".

A la ponencia se añade otro voto particular en el sentido de señalar un plazo de tres años para el desarrollo de la industria vinagrera hasta ponerla en condiciones de surtir debidamente el mercado conservero.

El señor Ayats promueve una discusión sobre existencias de azúcar y prohibición de tenencia de ácido sulfúrico en los establecimientos de vino. En vista de ello se hace una excepción con las tiendas que pagan contribución para expender el ácido sulfúrico y venden asimismo vinos, sin peligro para que el ácido se emplee en la producción vínica. Se expuso antes la dificultad de conocer la existencia del ácido.

La sesión de la tarde

A las cinco menos diez dió principio la sesión de la tarde. Se empieza por la discusión del capítulo sobre asociación de productores. La ponencia se declara en contra de la asociación obligatoria, aunque reconoce la necesidad de fomentar la asociación voluntaria.

El presidente da por suficientemente debatido el asunto, y se pasa a "Servicio de fraude". El señor Ayast manifiesta que con excesivas trabas se llega a reducir la expansión comercial. Cree que es una equivocación la propuesta de Tribunales asesores, pues son contrarios de desarrollo de la industria, y termina diciendo que para garantizar los intereses de los viticultores son suficientes las medidas sanitarias y la aplicación del Código penal.

El señor Carrión defiende la ponencia por la razón de que la ley de vinos no se ha cumplido por la falta de un organismo encargado de hacerla cumplir. Por otro asambleísta se propone que sean delimitadas las condiciones analíticas de los vinos de cada región; para que los veedores puedan juzgar con conocimiento de causa. El señor Carrión dice que los técnicos nunca dictaminaron fundándose en meras sospechas y que resulta muy difícil determinar las características de los vinos. El señor Lloret pide que en los nombramientos de veedores intervengan también las Cámaras de comercio a lo que contestó el señor Tarín, que actualmente corresponde a los viticultores tal derecho, y que no piensan renunciar a él. El señor Vernet pide que se rodee a los nombramientos de veedores de las necesarias garantías técnicas, que constituyan un Cuerpo costeado por el Estado y que no tengan participación en las sanciones pecuniarias.

En Cataluña, el mayor aumento de producción

En la ponencia sobre superproducción se propone que se prohiban las nuevas plantaciones de viñedos, exceptuando las replantaciones de viñas perdidas. Algunos asambleístas estiman equivocada la política de restricción, que equivaldría a un monopolio, y añaden que el problema no es de restricción de la producción, sino de intensificación del comercio de vinos y conquista de nuevos mercados. Otros, por el contrario, estiman necesaria la restricción, ya que la crisis actual del vino se debe a la dificultad con que es vendido.

Intervienen otros oradores y el barón de Esponellá llama la atención a la Asamblea de que se deja influir por el ambiente.

Un asambleísta aboga por que el Gobierno no ponga limitación a la plantación de viñas. El señor Cánovas del Castillo se adhiere a la petición, y los viticultores defienden el espíritu de la ponencia. El representante de los viticultores catalanes hace constar que, según demuestran las estadísticas oficiales, es en Cataluña donde mayor aumento de producción se ha registrado, y añade que, a pesar de ello, los viticultores catalanes no creen en una crisis de superproducción.

Insisten otros asambleístas en pro de la restricción, y el señor Carrión señala los ejemplos de Francia e Italia, donde el sistema restrictivo se aplica de modo sistemático. Añade que si se tolera la libertad de plantación, nos exponemos a que dentro de poco nuestro Protectorado de Marruecos se para la viticultura española una amenaza, como lo es la argelina para Francia.

En la ponencia sobre régimen de ventas se propugna la máxima garantía, tanto en la calidad como en el precio del vino. Se pide que los envases lleven precintos y el precio del vino. También se solicitan para los establecimientos de vinos las mismas horas que para los cafés. Intervienen varios oradores y se pasa a la ponencia sobre impuestos.

El señor Tarín opina que se hace tributar al vino con exceso y aboga por la desgravación y un sistema impositivo, uniforme para toda España, pues es absurdo que en algunas regiones del Norte se empleen los impuestos para disminuir el consumo de vinos.

La sesión terminó a las ocho menos cuarto y mañana continuarán los plenos para estudiar el dictamen de la sección segunda.

Definición de las varias clases de vinos

Distinción entre el vermut y los aperitivos

El vinagre ha de tener 40° de ácido acético

No es cosa fácil, como el lector verá si continúa leyendo, saber lo que es vino, coñac, vermut, licor, etcétera.

Las definiciones que ha dado la Conferencia Vitivinícola son concretas y claras. Así, sabemos oficialmente lo que en el café han de darnos cuando pedimos, por ejemplo, un "vermut", que no es lo mismo que un "aperitivo".

Se dará el nombre de "vino" únicamente al líquido resultante de la fermentación alcohólica, total o parcial, del zumo de uvas frescas, sin adición de substancias, ni práctica de otras manipulaciones que las especificadas como permitidas en párrafos siguientes:

Se prohibe dar el nombre de vino a cualquier otro líquido, sea cual fuere su origen y composición, ni aun cuando la palabra vino precediese o siguiese a un adjetivo cualquiera. Se exceptúan únicamente los especificados en otros párrafos de esta Ponencia y los vinos medicinales.

"Mistela", es el líquido resultante de la adición de alcohol al mosto de uva en cantidad suficiente para que no se produzca la fermentación de aquél, sin adición de ninguna otra substancia.

"Vinos espumosos", son los que contienen anhídrido carbónico producido en el seno del vino, por una segunda fermentación alcohólica en envase cerrado, ya sea espontánea o producida por el método clásico o sus variantes.

"Vinos gasificados", son aquellos a los que se anada anhídrido carbónico una vez elaborados definitivamente.

"Vinos generosos", secos o dulces son aquellos vinos especiales como el Jerez, Málaga y análogos, más alcohólicos y elaborados con sus normas peculiares.

Se asimilan a los vinos generosos: Primero: Los vinos dulces, semidulces o muy abocados producto de la fermentación detenida naturalmente o por adición de alcohol. Segundo: La mezcla en proporciones convenientes de un vino corriente con una cantidad de mistela, mosto concentrado o vino generoso. Tercero: El líquido resultante de la fermentación de un mosto concentrado parcialmente.

Se conocerá bajo la denominación general de "mosto de uva" el líquido resultante del pisado o prensado de las uvas frescas, cuya fermentación se haya detenido por un procedimiento autorizado.

Se considerará como mosto concentrado el puro de uva de alta graduación, obtenida por procedimientos industriales de evaporación o de congelación sin sensible caramelización de su azúcar.

Se llamará "Arrope, Mostillo o Calabre", al producto resultante de concentrar los mostos naturales de uva a fuego directo, y aun el baño María, cuando por este último medio se origine sensible caramelización del azúcar.

Se conocerá con el nombre de "Vinagre", únicamente el líquido resultante de la fermentación acética del vino o sus subproductos con un mínimo de cuarenta grados por litro de ácido acético cristalizable.

Se entenderá por "Vermut", la bebida en cuya preparación entre el vino en la proporción de 75 por 100 cuando menos, encabezado o no, y con adición de azúcar o de mosto, concentrado y extracto obtenido por maceración de diversas plantas aromáticas.

Los líquidos similares al "Vermut", pero cuya elaboración no corresponda a la indicada en su definición, no podrán denominarse "Vermut", se denominarán "aperitivos".

Queda autorizada la denominación de "Vinos quinados" para aquellos que hayan recibido la adición correspondiente.

Se denominará "Coñac o brandy", exclusivamente el producto resultante de la destilación de vinos naturales, conservados en toneles especiales, a cuya madera deba el color.

Se denominarán "Licores", los alcoholes destinados a la alimentación aromatizados por maceración o destilación en presencia de diversas substancias vegetales o preparadas por la adición a dichos alcoholes de las esencias extraídas de las citadas substancias en presencia del alcohol o agua o por empleo combinado de estos diversos procedimientos y endulzados o no por medio de azúcar glucosa de uva o miel y coloreados o no con substancias inofensivas.

Se denominará "Piqueta", el líquido resultante del lavado o macerado de los orujos de uva fresca o fermentados.

Se entenderá por "aguardiente", en términos generales el producto resultante de la mezcla del alcohol ordinario o etílico con agua en diversas proporciones aromizado o no por destilación en presencia del anís y endulzado o no con sacarosa y coloreado o no con caramelo puro de azúcar.

Se asimilará a los aguardientes los de "caña", el "ron", la "ginebra" y los "aguardientes anisados".

CASA ARYMA Medallas y Placas Artísticas FABRICACION PROPIA CARMEN, 28

ACADEMIA UGARTE-LLORENS
EXCLUSIVAMENTE DEDICADA A LA PREPARACION PARA LA
ACADEMIA GENERAL MILITAR -- HERMOSILLA, 8 (esquina a Claudio Coello). MADRID
Alumnos aprobados CON PLAZA en la convocatoria del año actual

Don Rafael Corral Sáiz	Don Máximo Prieto de Arozarena.	Don Fernando Martínez Vara de Rey.
" Antonio Cerón Peña.	" Luis Montes Larrader.	" Salvador Pereda Torres.
" Ramón Valle Colmenares.	" Manuel Isasa Navarro.	" Fernando Muñoz Acera.
" José Guillo Hernández.	" Juan Valle Colmenares.	" Manuel Lizasoain Muguiro.
" Antonio Noriega Labat.	" Francisco Barés Tarragona.	" José Norberto Espiga Marcos.
	" Manuel Pérez García.	" Fernando Torres Torres.

Internado excepcionalmente decoroso e higiénico, dirigido personalmente por los propios Directores, sin asistencia de Inspectores.
El estudio de los externos se hace en la Academia presidido por los Directores, con cuyo régimen estos alumnos permanecen en ella, desde las ocho de la mañana hasta la una de la tarde, y desde las cuatro hasta las nueve de la noche.
Reglamentos, relaciones nominales de alumnos ingresados e informes, en la Dirección, de 5 a 7 de la tarde. El curso empieza el 1°. septiembre.

EN LA EXPOSICION DE BARCELONA 1929 FUERA DE CONCURSO, MIEMBRO DEL JURADO

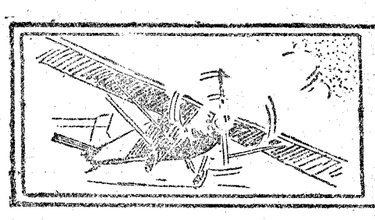

TURISMO

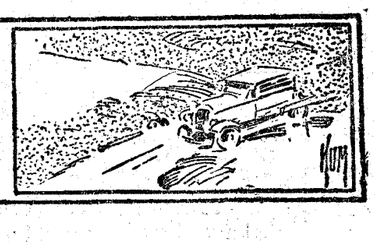

LAS DELICIOSAS PLAYAS ESPAÑOLAS DEL CANTABRICO

De la frontera francesa a las rías gallegas, se multiplican las playas para toda clase de veraneantes. Buen servicio ferroviario y magníficas carreteras desde la frontera y la capital de España. El Patronato Nacional de Turismo está editando una guía completa.

LUGARES TRANQUILOS Y PLAYAS ARISTOCRATICAS CON SUGESTIVOS PROGRAMAS DE FESTEJOS

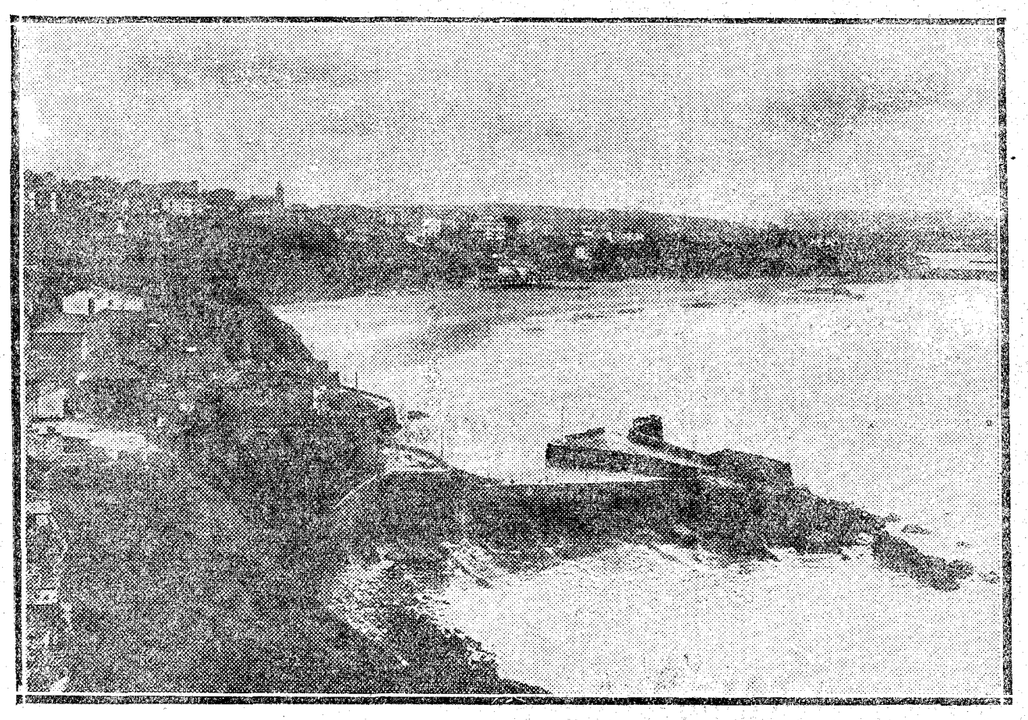

La febril Vizcaya, inquieta y afanosa, ofrece encantadores lugares de refugio y de paz. Al lado de Ondárroa y de Las Arenas, dominando la entrada del mar el panorama de Algorta, la playa de Ereaga es remanso de tranquilidad apacible

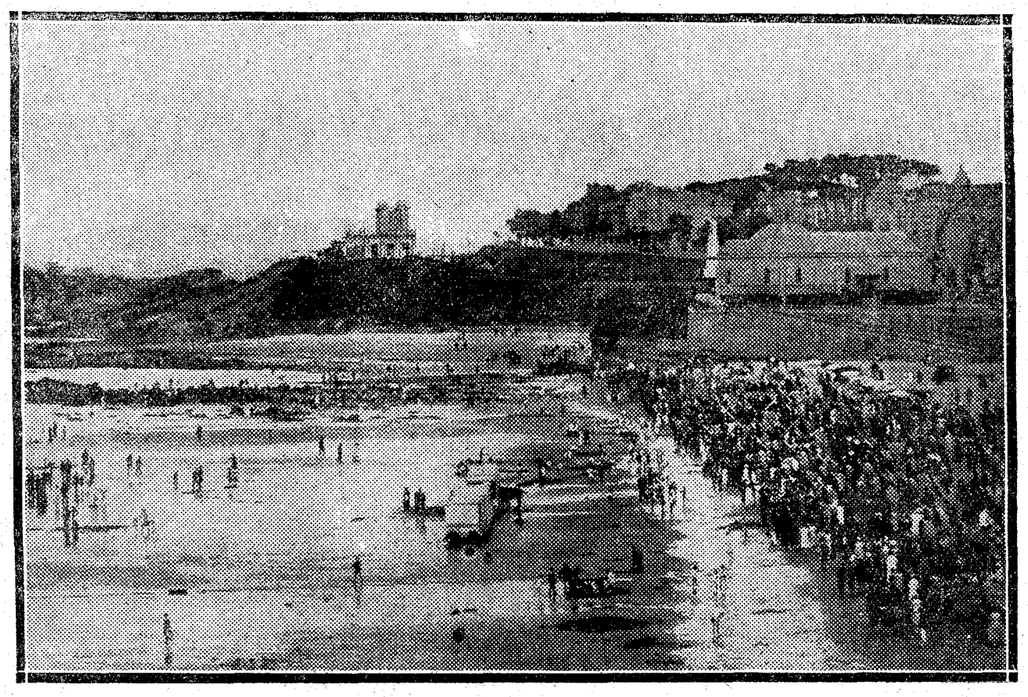

Rivalizando con San Sebastián, figura Santander, el mirador de Castilla en el Cantábrico; privilegiada con sus dos playas del Sardinero al mar abierto y las resguardadas de Pedreña y el Astillero en el fondo de la bahía magnífica, es refugio estival aristocrático y delicioso

Es indudable que España posee en su costa cantábrica las playas más deliciosas de Europa. Sobre ellas, sin embargo, ha extendido su velo el desconocimiento y la ignorancia; al compás de lo que ha ocurrido con la mayor parte de las bellezas turísticas de nuestro suelo. Pocos, bien pocos son los refugios estivales españoles que gozan del justo predicamento allende las fronteras, y todos estos hechos, hay que confesarlo, han sido motivados por la falta de una propaganda eficaz, constante y bien orientada. Por fortuna, creemos que ha llegado la hora de salir de estos males crónicos. A la vista tenemos, precisamente, una reciente publicación del Patronato del Turismo, sobre las playas españolas, bien impresa, artística y llena de datos de gran utilidad, cuyo conjunto constituye una guía interesante y práctica para los veraneantes, tanto extranjeros como españoles. Es una buena orientación digna de mayores vuelos. Al comenzar, pues, la emigración veraniega, creemos de toda oportunidad hacer en esta página un recorrido práctico por la costa cantábrica, escogiendo los datos más útiles y periodísticos de cuantos ha publicado el P. N. T. La costa cantábrica puede dividirse, en lo que a playas se refiere, en cuatro zonas importantes: zona vasca, zona montañesa, zona asturiana y zona gallega, procediendo de Este a Oeste.

Zona vasca

Tomando como punto de partida la frontera francesa, la primera playa guipuzcoana que brinda un confortable asilo veraniego es FUENTERRABIA. Separánla de la citada frontera francesa "seis kilómetros", por magnífica carretera y de Madrid 484. La playa extensa, limpia, concurridísima. El río Bidasoa la aisla de la francesa de Ondarraitz. Buenos hoteles desde los precios más módicos, chalets y pisos habitables. Tranquilidad.

Con Fuenterrabía empalma SAN SEBASTIAN, a sólo 17 kilómetros por carretera y ferrocarril de la frontera francesa y a 470 y 614 de Madrid por carretera y ferocarril, respectivamente. No hemos de hacer aquí el panegírico de la Concha, de fama mundial, ni de la pulcra ciudad guipuzcoana, tan aristocrática, tan estimada por españoles y extranjeros. En ella veranea la familia real y una concurrencia numerosa. Es intensa la vida deportiva, regatas de balandros, canoas automóviles, yolas, bateles y traineras, "football", campeonato de "tennis" y de "golf", partidos de "hockey", concurso de atletismo, tiros de pichón. En el Circuito de Lasarte, uno de los mejores de Europa, se celebran carreras de automóviles, y en el Hipódromo del mismo nombre frecuentes carreras de caballos. Hay también durante todo el verano corridas de toros, buenos teatros y "cines", hospedajes que figuran sin duda entre los mejores de España. Y a todo ello se une el encanto especial de la bella Donostia con el Palacio del Mar, el Acuario y Museo Oceanográfico, el Museo Naval Provincial, el Museo Municipal Histórico-Artístico, la Biblioteca Municipal, la de Estudios Vascos, etc.

De San Sebastián hay que pasar a ZARAUZ, distante sólo 44 kilómetros de la frontera y 452 y 461 de Madrid por carretera y ferrocarril, respectivamente. Playa elegante, muy concurrida, con excelentes hoteles y varios frontones y cinemas. Luego, a ZUMAYA, a 53 kilómetros por carretera desde Irún y a 442 de Madrid, con establecimiento balneario sobre la playa, baños calientes de agua de mar, frontón, "skating", "tennis", "cines" y teatros. Más adelante, DEVA, a 70 kilómetros de la frontera. Hoteles confortables y magnífica playa.

De Madrid dista 452 kilómetros por carretera. Siguen ya las playas vizcaínas de ONDARROA y LEQUEITIO. Esta última, sobre todo, que dista de Irún por carretera 89 kilómetros y 445 de Madrid es playa muy concurrida por la aristocracia vizcaína y guipuzcoana. En su tiempo por la Reina Isabel II, y recientemente por la Emperatriz Zita.

Ya a 124 kilómetros de Irún encontramos a PEDERNALES en la isla de Chacharramendi, con exquisitos y famosos servicios de restaurant y a 165 GORLIZ, con magnífico Sanatorio Heliotérápico.

Finalmente pasando por PLENCIA, deliciosa playa, llegamos a ARRIGORRIAGA, playa tranquila, próxima a las bases navales de natación y embarcaciones del Club Deportivo y del Club Marítimo de Bilbao, el campo de Polo de Lamiaco y el de golf de Neguri; el tennis Club de Josabeta y el football, ciclismo y juegos olímpicos en el campo de Ibaondo.

El grupo final de playas vizcaínas lo forman ALGORTA, LAS ARENAS y PORTUGALETE. La primera dista 148 kilómetros por carretera de Irún y 153 por línea férrea, y 418 y 573 de Madrid. Posee buenos hoteles y pensiones. La segunda es una playa resguardada por el puerto a 144 y 150 kilómetros de la frontera y 414 y 570 de Madrid por carretera y ferrocarril, respectivamente.

La costa montañesa

Inauguramos la costa montañesa con la playa de CASTRO URDIALES, tranquila, con cómodos hospedajes y buenas comunicaciones, para seguir a LAREDO (a 198 kilómetros por carretera de Irún y 432 de Madrid), y a SANTOÑA, villa apacible con buena playa abierta al Norte y surtida de todos los servicios. La separan 220 kilómetros de la frontera y 442,5 de Madrid. Ya en el itinerario hacia el Oeste, aparece SANTANDER, con su nunca bien encomiada playa del Sardinero, aristocrática y concurridísima, la rival de la Concha guipuzcoana y con ella las dos playas de moda del Norte de España. En ella veranea también la Familia real. En el mismo Sardinero hay unos doce excelentes hoteles y numerosas pensiones y fondas. Las comunicaciones son fáciles y rápidas. Buenas carreteras, 396 kilómetros a Madrid y 251 a la frontera francesa, y por ferrocarril 503 y 245 a los mismos puntos. Santander ofrece a sus veraneantes una agradabilísima estancia. Posee un buen número de cines y teatros. Celebra en el verano varias grandes corridas de toros. Desarrolla una vida deportiva constante: regatas internacionales, cruceros, regatas de balandros, canoas automóviles, yolas, traineras, etc. Concursos de "golf" y de natación. Campeonato de tiro de pichón y de "tennis". A estos atractivos une el de sus establecimientos culturales, tales como la Biblioteca Menéndeez y Pelayo, en la que se celebran cursos veraniegos para estudiantes extranjeros, el Museo Prehistórico, la Casa Museo Pérez Galdós, etc.

Aun queda, después de Santander, una triada de deliciosas playas en la costa montañesa. Tales son SUANCES, COMILLAS, tranquila pero elegante y muy próxima al campo de "golf" de Oyambre, y SAN VICENTE DE LA BARQUERA.

Las playas de Asturias

Ya en tierras asturianas se nos presenta en primer término LLANES, donde amenizan el verano al compás de la playa, pequeña pero limpia y luminosa, las pintorescas fiestas del tipismo asturiano. Luego encontramos a RIBADESELLA, una de las más aristocráticas de Asturias, con buenos hospedajes y excelentes comunicaciones. Dista de la frontera 377 y 268 kilómetros por carretera y ferrocarril, respectivamente, y 472 y 634 desde Madrid. Ribadesella proporciona al turista aficionado a los deportes gratísimas expansiones. Hay fiestas náuticas, "tennis", tiro de pichón. Además son un espectáculo en extremo sugestivo, las populares y típicas romerías.

A Ribadesella sigue entre las playas más importantes GIJON, que figura a la cabeza de todas las asturianas. Todo concurre en ella a facilitar la agradable y cómoda estancia turística veraniega. El Real Club de Regatas, que organiza numerosos festejos; la Exposición Agro-Pecuaria y Feria de Muestras, ya casi tradicional y famosa en toda España, la Semana Náutica con las regatas de lancha con motor. La Semana Atlética con las carreras ciclo-pedestres, las corridas de toros, las romerías. Y para completar el conjunto, los confortables hospedajes, las excursiones fáciles, las comunicaciones excelentes. Gijón dista por carretera 444 kilómetros de la frontera francesa y 484 por ferrocarril, y de Madrid 475 y 577.

En fin, en las costas de Asturias es imprescindible citar a SALINAS y a LUARCA. La primera se comunica con Avilés por un servicio de tranvías y tiene también un sugestivo programa veraniego de fiestas y concursos deportivos. La segunda es una de las playas más pintorescas de Asturias ya en el extremo occidental de la costa. Un excelente servicio de autobuses establece cómodas comunicaciones con Oviedo, Gijón y la Coruña.

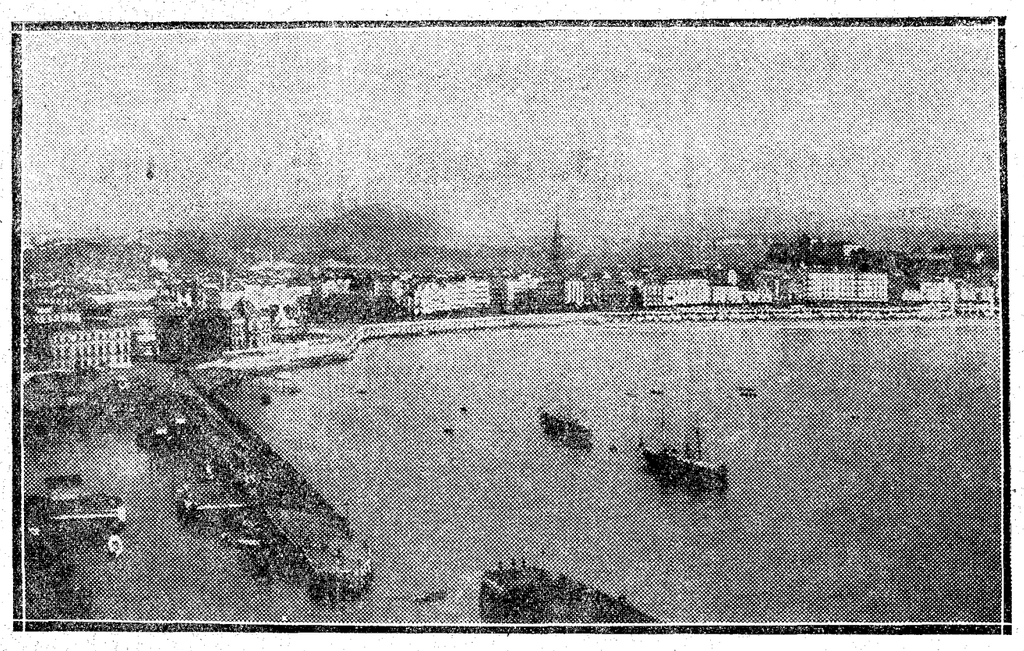

La moderna, limpia, europea, San Sebastián se enorgullece de poseer justamente una de las playas más lindas del mundo. El Cantábrico se hace terso, plácido, ante su hermosura, y la Concha es el espejo de plata en que Vasconia toda se contempla en el mar

Las rías de Galicia

Entremos en Galicia por VIVERO, cuya playa de San Juan de Cobas está frecuentada por una nutrida colonia veraniega para pasar luego por las encantadoras rías de SANTA MARIA DE ORTIGUEIRA y PUENTEDEUME. Buenas comunicaciones llevan al viajero a estos confortables refugios en que la tierra y mar, unidos en amistoso trato, brindan paisajes de las más variadas perspectivas. A la primera de estas rías se llega desde Irún tras recorrer por carretera 709 kilómetros y 671 desde Madrid. A Puentedeume la distancia es poco mayor.

Pero las playas por excelencia de toda esta zona, antes de entrar en la provincia de Pontevedra, son las de la CORUÑA. Coruña tiene dos playas: una, la de Riazor, en la misma ciudad, y otra, la de Santa Cristina, en la ría del Pasaje, a dos kilómetros de aquélla. Santa Cristina, adonde se llega mediante un servicio de tranvías hasta un lugar cercano y luego en automóviles hasta el mismo arenal, es la playa más concurrida y aristocrática. Buenos hoteles garantizan una estancia agradable y cómoda.

De la Coruña, siguiendo por VILLAGARCIA, puesto comercial y lugar de veraneo, y CAMBADOS, playa y lugar típico con importantes monumentos y además próximo a La Toja, llegamos a PONTEVEDRA, separada de la frontera por 854 kilómetros y por 615 de Madrid. Pontevedra es ciudad simpática, espléndidamente situada y de extraordinario interés turístico por su riqueza monumental. La estancia es cómoda y económica y es además centro de atrayentes excursiones.

Al lado de Pontevedra (a siete kilómetros) hay que citar a MARIN, con excelente playa y buenos hospedajes; a VIGO, en cuya magnífica bahía se encuentran las playas de "Alcabre, la más próxima, comunicada por carretera y tranvía eléctrico; "Samil", con las mismas comunicaciones, y, sobre todo, "Lourido", llamada también Panjón. Es esta última una de las mejores playas gallegas, de cuatro kilómetros de extensión y arena finísima. Apacible y tranquila. Si bien no existen hoteles inmediatos, pueden utilizarse los de Vigo, dada la facilidad de comunicaciones por carretera y ferrocarril eléctrico, y además, las casas alquilables a buenos precios durante toda la temporada veraniega.

Cerramos, en fin, este breve y esquemático itinerario de los centros turísticos estivales del Norte de España con la obligada mención, ya en los términos de la costa gallega próxima a Portugal, de BAYONA, distante 21 kilómetros de Vigo, pueblo típico, con grandes atractivos para el turismo, entre los que hay que contar su riqueza monumental y las excursiones que, tomándolo como punto de partida, pueden hacerse por la ría y LA GUARDIA, pintorescamente situada al pie del monte de Santa Tecla, con buena playa, muy preferida entre sus rivales de Galicia.

Tal es, en breve síntesis, el magnífico muestrario en el que puede escoger el veraneante una mansión grata. Riqueza, variedad, lugares tranquilos, centros de vida deportiva, de todo tiene la costa nórdica española de las márgenes del Cantábrico y del Atlántico, en lo que no tiene rival con ninguna otra nación europea.

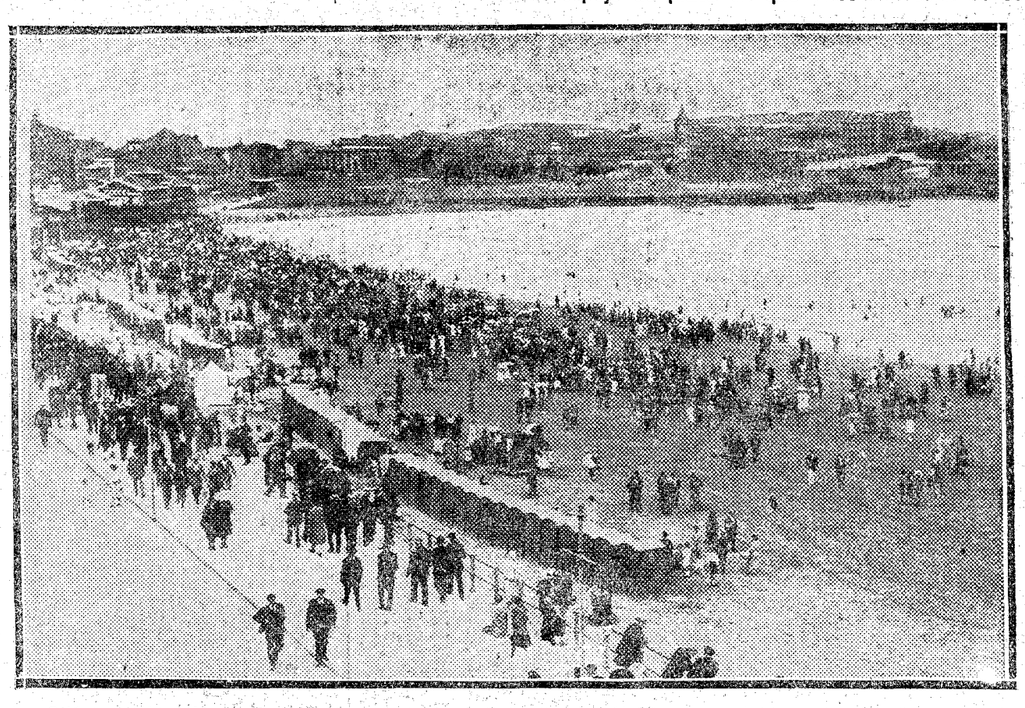

Gijón, enclavada en la zona costera de Asturias, donde la bravura del mar se enfrenta con la poética y expresiva belleza de la tierra, es toda una curva elegante y purísima de tres kilómetros. La animan los festejos típicos y deportivos, la Exposición Agropecuaria y Feria de Muestras, y atrae al turista con irresistible encanto la población esbelta y la confortable estancia

HOTEL MAJESTIC. SEVILLA
Habitación con baño y pensión completa desde pesetas 25.

HOTEL ATLANTICO
Espléndida situación en el Parque de Genovés con vistas al mar
84 habitaciones :-: 70 cuartos de baño
Precios módicos
Restaurant :-: American Bar :-: Terrazas
Calefacción central y por chimeneas
Tennis :-: Orquesta
Dirección telegráfica y telefónica: Atlanticotel, Cádiz

TALLERES "VOLUNTAD"
TIPOGRAFIA :-: LITOGRAFIA :-: ENCUADERNACION
Y TODA CLASE DE TRABAJOS DE ARTES GRAFICAS
Esta casa, montada conforme a los últimos adelantos industriales, está en condiciones de ejecutar toda clase de encargos con el
MAXIMUM DE PERFECCION POR EL MINIMUM DE PRECIO
Enviamos gratuitamente presupuestos, sin compromiso alguno para el cliente
SERRANO, 48.-Tel. 54211.-MADRID

Información Comercial y Financiera

COTIZACION DE MONEDA

Ayer mañana, como sábado, no ha celebrado reunión la Bolsa. Tampoco se han hecho operaciones entre particulares en los pasillos del Banco.

Entre banqueros se cotizaron las libras a 42, y los francos a 34, con pérdida de cinco céntimos para la peseta, en relación con el cambio no oficial de ayer. Los dólares se hicieron a 8,63.

BOLSA DE ESTOCOLMO

(Cotizaciones del cierre del día 19)

Dólares, 3,72; libras, 18,09 5/8; francos, 14,67; marcos, 88,85; belgas, 52,02 1/2; florines, 149,72 1/2; coronas danesas, 99,67 1/2; noruegas, 99,67 1/2; marcos finlandeses, 9,37 1/2; liras, 19,53.

BOLSA DE NUEVA YORK

(Cotizaciones del cierre del día 19)

Pesetas, 11,60; libras cheque, 4,86 13/32, libras cable, 4,86 17/32; chelines austriacos, 14,13 3/4; francos belgas, 13,98; coronas checas, 2,96 5/8; danesas, 26,79 3/4; marcos finlandeses, 2,52; francos franceses, 3,93 5/8; marcos, 23,88 1/4; dracmas, 1,29 11/16; florines, 40,25 1/4; pengo, 17,55; liras, 5,23 7/8; coronas noruegas, 26,79 1/4; zlotys, 11,23; lei, 0,59 5/8; coronas suecas, 26,89 1/4; francos suizos, 19,43 5/8; dinar, 1,77 5/8; Anaconda Cooper, 50; American Smelting, 64 3/4; Betheleem Steel, 84 1/2; Baltimore and Ohio, 17; Canadian Pacific, 187 7/8; Chicago Milwaukee, 15 7/8; General Motors, 43 7/8; General Electric, 72 1/8; Int Tel. and Tels, 47 7/8; New York Central, 169; Pensylvania Railway, 76 1/4; Radio Corporations, 42 3/4; Royal Dutch, 54 1/8, Shell Union Oil, 19 3/8; U. S. Steel Corporation, 166 3/4; Westinghouse, 145 5/8; Woolworth Building, 58; Eastman Kodak, 208.

Sobre la peseta

La Federación Nacional de Círculos Mercantiles y Asociaciones Libres de Comerciantes e Industriales ha enviado al presidente del Consejo un escrito que trata de la depreciación de la peseta, del que a continuación damos un extracto:

"Ha sugerido la necesidad de una estabilización el hecho constantemente repetido de que nuestra moneda, separándose de su paridad legal, venga careciendo de un punto firme de permanencia.

Para esta Federación Nacional la "estabilidad" que ha de buscarse es la que ponga corrección a los motivos mencionados en segundo término, y como sólo se trata de hacer posible un equilibrio, hemos de rechazar toda fórmula que tenga por base la intervención en los cambios, haciendo uso de las reservas de oro del Banco de España.

La depreciación de nuestra divisa monetario tiene, a juicio nuestro, dos orígenes: uno de orden político y otro de carácter dinámico.

Da realidad al primero el que la vida política no presente motivos de permanencia, de orientación definida en todas las instituciones; dicho más claramente, el que retarde la restitución a la legalidad y no permita distinguir cuáles serán las medidas de gobierno más perdurables como sostén de todos los intereses y campo abierto para toda empresa del espíritu de iniciativa.

Dan realidad al segundo las circunstancias que imposibilitan el desarrollo industrial, que ponen límite a la capacidad económica, que olvidan la conveniencia de los intereses generales, que no persiguen la conquista del mercado exterior.

Para corregir los motivos del primero de estos orígenes, ¿sería necesaria una estabilización de nuestra moneda fundándola en un tipo más o menos alto? A nuestro juicio, no. Sería suficiente, por parte del Poder público y de quienes conviven la responsabilidad de la vida política, se formara un propósito firme de volver por los fueros constitucionales.

Para poner remedio a las causas que motivan el segundo de los orígenes citados, para revalorar nuestra moneda por el tipo de su actual paridad legal o por otro que convencionalmente se adoptase, ¿sería necesario acudir a movilizaciones de oro o a nuevos compromisos de Deuda? A nuestro juicio, no. Las circunstancias de la producción siempre dependerían de la libertad con que pudieran desarrollarse, de los precios de sus mercancías, de las facilidades que se le ofreciesen para exportar.

En el orden político, la solución podría ser fácil. Bastaría pensar en la conveniencia única de la Patria.

En el orden dinámico la solución sería menos rápida, pero siempre posible. Sería suficiente apartarse de lo teórico y examinar la realidad; en este caso, rendirse a lo que prueban los índices de precios.

Según el Boletín de Estadística del ministerio de Trabajo, para un grupo de 74 artículos figura, como índice general, en 31 de diciembre del año último, una elevación del 72 por 100 respecto del año 1914.

Esto prueba que la capacidad adquisitiva de nuestra moneda ha disminuido y, por lo tanto, debiéndose esta inferioridad en el poder de compra, a fenómenos generales de la producción, que no son exclusivos en España, no es posible pensar que nuestra divisa pueda tener valor distinto al determinado por su equivalencia en mercancías. Cualquier país que nos compre, no podría separarse de la ley natural que regula el valor de las monedas por lo que con ellas se puede adquirir y menos aún por la competencia de otros mercados, de ventajas quizá preferibles, y por la repercusión que el precio de compra tiene que causar forzosamente en el de reventa.

El contraste que precede hace ver que un tanto de la baja de nuestra moneda es ajeno a la especulación, excluyéndose a la vez de todas las fórmulas que hemos considerado inadecuadas por nútiles; se debe a motivos sólo asequibles a una solución que represente un desarrollo en la industria y una convivencia permanente y comprensiva por parte de los gobernantes.

Quizá lo expuesto fuera suficiente, por lo que sintetiza normas mundiales, para justificar la actitud de esta Federación nacional; pero a fin de hacer más evidente la influencia de los índices de precios y de la depreciación de nuestra moneda en la balanza comercial, presentaremos un breve ejemplo.

Divisa, el dólar. Indice general de precios en los Estados Unidos durante el mes de enero de 1929, 139,3. Resultado: un dólar, considerado en mercancía, dejó de valer los 100 centavos que acreditaba en 1914, para representar únicamente 72 en 1929.

El ejemplo precedente ofrece una significación muy expresiva, tanto más de apreciar puesto que el dólar-papel tiene asegurada su convertibilidad en oro. Y así resulta que ni esta ventaja puede garantizar un poder de compra. Lo acreditan los siguientes índices de preciosoro tomados del Boletín de Estadística de la Sociedad de Naciones, que registra para Inglaterra 138,3; para Alemania 139,3; para Suiza 143; para Holanda 148; para Francia 126,7, y para Bélgica 132,2.

Y es lógico resulte, igualmente, que el dólar que en 191 procuraba 100 centavos de mercancía sólo haya facilitado en 1929, en los Estados Unidos, 72 centavos; en Suiza, 70; en Holanda, 67,5; en Francia, 79, y en Bélgica, 81.

Demostrada una depreciación por lo que determina el alza de los precios y por la consiguiente fluctuación del poder de compra del oro, es de reconocer que la competencia de unos y otros países se manifestará con decisiva desigualdad y sobre todo respecto de Inglaterra y Alemania, que han acreditado respecto del valor dólar-oro, en mercancías, un 33,4 por 100 y Holanda un 96,8. El éxito será para Francia por cifras 109,2, y para Bélgica que llega a 112,3.

Hay que tener presente además que las compras y las ventas en el mercado internacional no pueden ser decididas por el hecho de que un país ofrezca ventajas a otro. Se resuelven por contraste entre todos aquellos que ofrecen sus productos, y muchas veces sin necesidad de que concurra un número determinado de ofertas; el comprador los busca y los selecciona.

Así la cotización de una moneda puede deber un tanto de su porcentaje a la ventaja que otros países ofrezca en sus productos, y como una competencia de esta clase puede influir en una reducción de las exportaciones y en un aumento de las importaciones, se presenta el caso tradicional de que para efectuar pagos en el extranjero tengan que adquirirse divisas.

Con este resultado se llega a convertir la moneda en una mercancía, y puesto que es objeto de una demanda, no puede sorprender que la solicitada logre mayor nivel que la que no determina estas necesidades. Y aquí surge el tercer factor que influye en la depreciación de las divisas.

Refiriéndonos a la peseta, y lo mismo pudiéramos relacionarlo con cualquiera otra moneda, el único tanto de depreciación que nos preocupa, es el que pueda representar un nivel excesivo en los índices de precios.

Examinados los tres tantos por ciento que influyen en la depreciación de la moneda, no creemos preciso demostrar que no puede ser nuestro país objeto de una excepción. Y al no ser preciso tal testimonio, resultará evidente que el propósito de estabilizar, perseguido por determinados elementos, sólo contribuiría a crear un caso económico en nuestra patria.

El problema, en definitiva, no puede tener otra solución que la señalada en el capítulo "Orígenes de la depreciación de nuestra moneda", instaurando un amplio régimen de libertad para el comercio y la industria, y constituyendo la vida política de España en bases firmes que garanticen la permanencia de sus normas.

En esta orientación se inspiraron las conclusiones aprobadas en nuestra Asamblea de Sevilla de los días 28 y 29 de abril del presente año. Para no extendernos en otros razonamientos, nos permitiremos reproducirlas. Son las siguientes:

"Primera, caso absoluto del intervencionismo del Estado en el desenvolvimiento de la Industria y del Comercio y consiguiente supresión de todos los consorcios, juntas, comités, delegaciones, cámaras y demás trabas creadas por la Dictadura. Segunda, revisión de la política arancelaria. Tercera, Abolición de monopolios y privilegios. Cuarta, desgravación del carbón como medida elemental para contribuir al abaratamiento del precio de los transportes y de los productos industriales, a fin de evitar el peligro que supone para la estimación de nuestra moneda el hecho de que el índice de precios aumente sólo en España, mientras tiende a disminuir en las diez y seis naciones más importantes del mundo. Quinta, austeridad en los gastos públicos y abstención radical de toda emisión de Deuda y aval del Estado. Sexta, plena estabilización de la normalidad constitucional. Séptima, intensificación de las relaciones internacionales."

Estas conclusiones, que fueron consecuencia, además, de un escrito que tuvimos el honor de dirigir a vuestra excelencia en 14 del expresado mes de abril, y de otros sobre temas de carácter análogo muy reiterados, constituyen para esta Federación Nacional un programa, no sólo asequible para un partido político de izquierdas, por lo radical que pueda parecer su tendencia, sino asimismo para cualquier otro de espíritu conservador, por lo que aquellas aspiraciones significan de respeto, de integridad para los supremos preceptos constitucionales, base del régimen monárquico de nuestro país.

Así, pues, al dirigirnos a vuestra excelencia, no sentimos embarazo alguno, por creer que el presente informe, lejos de presentar una censura, y lejos también de anticipar advertencias sobre una actitud a tomar que desconocemos, puede ser un testimonio de confianza y un estímulo para que por el Gobierno de su majestad se proceda al restablecimiento de todas las garantías y facilidades de que necesita España, sin prestar atención a las sugestiones que por otros elementos, sólo inspirados por el egoísmo, se puedan propugnar y hacer objeto de una pública propaganda.

Sólo en beneficio de los intereses generales de España es por lo que nos hemos permitido molestar la superior atención de vuestra excelencia con tanta amplitud.

Cotizaciones de productos

(Servicio especial para EL DEBATE facilitado por la Casa Dorca & Feliu Mayor, 4. Madrid. Teléfono 95254)

	Cierre precedente	Día 19 Apt.°	Día 19 Cierre
TRIGOS			
Chicago			
Julio	88 1/8		90 2/8
Septiembre	91 7/8	93	93 3/8
Diciembre	97 5/8	99 2/8	99 1/8
Winnipeg			
Julio	96 2/8		98 6/8
Octubre	100 1/8	101	101 5/8
Diciembre	101 4/8	102 4/8	102 6/8
Liverpool			
Octubre	7-3-4/8	7-4-4/8	7-3-7/8
Diciembre	7-5-0	7-6-0	7-4-7/8
MAIZ			
Chicago			
Julio	82 2/8		83
Septiembre	78 7/8	80	81 2/8
Diciembre	72 6/8	74 5/8	75 3/8
CAFE			
El Havre			
Septiembre	240,25	239,50	
Diciembre	225,25	224,50	
Marzo	216,30		
New-York			
Septiembre	6,63		
Diciembre	6,26		
CAUCHO			
Londres			
Oct.-Dicbre.	5 8/16		5 8/16
Enero-Marzo	6 12/16		6 12/16
Abril-Junio	7		6 15/16
ALGODON			
Liverpool			
Octubre	6,97	7,08	7,13
Enero	7,01	7,13	7,17
Marzo	7,09	7,20	7,25
Mayo	7,16	7,27	7,32
New-York			
Octubre	13,40	13,48	13,58
Diciembre	13,58	13,68	13,72
Enero	13,61	13,68	13,75
Marzo	13,80	13,69	13,75
LACA			
Londres			
Octubre	94		95
AZUCAR			
New-York			
Septiembre	1,21		
Diciembre	1,29		
Londres			
Agosto	8-6-0	8-6-3/4	8-5-1/4
Diciembre	8-8-1/4	8-9-3/4	8-8-1/4

Compañía de los Ferrocarriles de Madrid a Zaragoza y a Alicante

Productos del tráfico desde el día 21 al 30 de junio de 1930, 10.267.606,61 pesetas; ídem ídem en igual período de 1929, 10.548.658,32. Diferencia: — 281.051,71 pesetas.

Productos del tráfico desde primero de enero al 30 de junio de 1930, 155.829.249,82 pesetas; ídem ídem en igual período de 1929, 153.590.651,99. Diferencia: pesetas, + 2.238.597,83.

Compañía de los Ferrocarriles Andaluces

Período de explotación del 1 al 10 de julio de 1930:

A partir de primero de enero de 1930, 36.666.765,09 pesetas; ídem ídem de 1929, 35.173.457,15.

Diferencia desde primero de enero: en más, 493.307,94 pesetas.

La Comisión de los Cambios entrega un avance al ministro de Hacienda

El viernes y sábado han seguido celebrando largas entrevistas con el señor Montalvo los banqueros señores Bas, Figueras y Moreno.

La reunión comenzó a las cuatro y media, y terminó a las siete y media.

La comisión envió ayer al ministro de Hacienda un avance sobre los estudios que llevan hechos, y cuyo contenido se desconoce.

Volverá a reunirse el lunes, a las cinco y media de la tarde.

El Agua de Colonia

CONCENTRADA de la gran perfumería ALVAREZ GOMEZ goza de fama mundial

SEVILLA, 2

Cacerola META

Hermoso aparato para pasar y cocer huevos al vapor y hacer en el acto toda clase de infusiones, té, café, etc. Práctica para la casa, viaje y excursión. PRECIO: 12.50 pesetas. CATALOGO GRATIS.

Si no la encuentra en su localidad, remita su importe por giro postal a S. A. META. Martínez Campos, 2. MADRID.

Decreto sobre acuerdos municipales

Los que requieren determinado número de concejales podrán ser votados en segunda convocatoria

Serán válidos cualquiera que sea el número de concurrentes

La "Gaceta" publicó ayer el siguiente decreto:

"Establece el artículo 134 del Estatuto municipal que, de ordinario se entenderá acordado lo que votare la mayoría de los concejales titulares y suplentes en ejercicio que asistan a la sesión, y que se exceptúan los casos en que la ley exija la mayoría absoluta o el voto favorable de número mayor de concejales.

Entre dichos casos figuran aquellos acuerdos de que trata el artículo 158, para acordar empréstitos o cualquiera forma de anticipo, convenir arreglos o conversiones de deudas municipales, subvencionar obras o servicios, suscribir acciones u obligaciones de Sociedades o Empresas y contratar obras públicas que hayan de gravar presupuestos de cinco o más ejercicios y aquellos otros a que alude el 157.

Pero como el real decreto de 15 de febrero de 1930, disponiendo el cese de los Ayuntamientos que venían actuando y dando normas para su sustitución, no autoriza expresamente el nombramiento de los concejales suplentes a que se refieren los artículos 44 y 45 del Estatuto municipal, no pueden cubrirse con ellos las vacantes transitorias o definitivas de los propietarios, según previene el artículo 48 del mismo, y sucede con frecuencia que hay acuerdos que no pueden adoptarse, para los que se exigía una solemnidad mayor por el compromiso a que obligaban, resultando con ello imposibilitadas las Corporaciones para resolver los problemas más fundamentales y de mayor importancia para los pueblos. Teniendo en cuenta que hoy el real decreto de 2 de abril último declara que las Diputaciones provinciales, Ayuntamientos y todo organismo oficial con personalidad propia no podrán contratar ningún empréstito con Bancos, banqueros o por suscripción pública ni enajenar sus bienes patrimoniales sin obtener la previa conformidad del ministerio de Hacienda, el adjunto proyecto de decreto propone una fórmula de solución que mientras llega la renovación de los Ayuntamientos, les permita, con las debidas garantías, adoptar acuerdos sobre las materias a que se refieren los aludidos artículos con menor "quorum" del que ellos exigen.

Fundado en las precedentes consideraciones, el ministro que suscribe, de acuerdo con el Consejo de ministros, tiene la honra de elevar a la aprobación de vuestra majestad el siguiente proyecto de decreto.

Artículo único. Los acuerdos que requieren condiciones especiales, y singularmente los comprendidos en los artículos 157 y 158 del Estatuto municipal se intentará que sean votados por el número de concejales que, en su caso, fijen los preceptos legales aplicables a cada uno de los mismos; y si en primera convocatoria no asistiera el número exigido será válido el acuerdo que en segunda convocatoria se tome por los dos tercios de los concejales que asistan a la sesión, concurriendo a la misma, por lo menos, la mitad más uno de los que formen el Ayuntamiento."

RADIOTELEFONIA

Programas para el día 20:

MADRID.—Unión Radio.—(E. A. J. 7, 424 metros).—14, campanadas. Señales horarias. Concierto.—19, Campanadas. Música de baile.—22, Campanadas. Señales horarias. Transmisión del concierto de la Banda Municipal.—24, Campanadas. Música de baile.—0,30, Cierre.

Radio España (E. A. J. 2, 424 metros).—De 5 a 7 de la tarde, Concierto. Recital de canto. Música de baile. Cierre.

* * *

Programas para el día 21:

MADRID.—Unión Radio.—(E. A. J. 7, 424 metros).—11,45, Sinfonía. Calendario astronómico. Santoral. Recetas culinarias.—12, Campanadas. Bolsa. Bolsa de trabajo. 12,15, Señales horarias.—14, Campanadas. Señales horarias. Boletín meteorológico. Información teatral.—19, Campanadas. Bolsa. Recital de piano. Selección de "La rosa del azafrán".—20,15, Información taurina. Noticias.—20,30, Cierre.

Radio España (E. A. J. 2, 424 metros).—De 5 a 7 de la tarde, Concierto. Recital de canto. Bolsa. Noticias de Prensa. Música de baile. Cierre.

ORNAMENTOS DE IGLESIA

JAVIER ALCAIDE

Travesía Arenal, 1 entresuelo (esquina calle Mayor). Teléfono 17.578.

Santoral y cultos

DIA 20.—Domingo.—VI después de Pentecostés.—Feliz tránsito de San José. Stos. Jerónimo, Emiliano, fd.; Elías, profeta; Margarita, Librada, vgs.; Pablo, dc.; José el Justo, Sabino Julián, Máximo, Casia, Paula, mrs.; Severa, vg.

La misa y oficio divino son de la dominica, con rito semidoble y color verde.

A. Nocturna.—Hoy, S. Hermenegildo. Lunes, S. Marcos Evangelista.

Ave María.—Hoy, 12, misa, rosario y comida a 40 mujeres pobres, costeada por don Eduardo Aranaz. Lunes, 11, ídem ídem, costeada por don Rafael Hurtado y señora.

40 Horas.—Hoy y lunes, Basílica de la Milagrosa.

Corte de María.—Hoy, Guadalupe, en S. Millán (P.); Buen Parto, en S. Luis. Lunes, Buena Dicha, en su iglesia y San Antonio de la Florida.

Catedral.—9,30, misa conventual.

Capilla Real.—11, misa cantada.

Parroquia de las Angustias.—12, misa perpetua por los bienhechores de la parroquia.

Parroquia del Buen Consejo.—7 a 11,30, misa cada media hora; 8, misa parroquial con explicación del Evangelio.

Parroquia del Corazón de María.—6,30, 8, 9, 10 y 11, misas; 8, explicación Evangelio; 11, explicación doctrinal.

Parroquia de S. Antonio de la Florida. 9, comunión general para las Hijas de María; 5 t., Exposición menor, estación, rosario, visita a la Virgen y bendición.

Parroquia del Carmen.—Quinario a su Titular. 8, misa rezada; 10,30, la cantada con Exposición; 6,30 t., Exposición, rosario, sermón, don Diego Tortosa, ejercicio, reserva y salve.

Parroquia del Pilar.—Termina la novena a Ntra. Sra. del Carmen; 12, misa de comunión general; 10,30, la cantada, con Exposición y sermón; 6,30 t., Exposición, ejercicio, sermón señor Verdasco, procesión pública, gozos y salve cantada.

Parroquia de S. Ginés.—Idem íd. 8, misa de comunión general; 10,30, misa cantada con Exposición; 7 t., manifiesto, estación, rosario, procesión por las calles de plaza de San Ginés, Bordadores, Arenal, plaza de Celenque, Mariana Pineda, Misericordia, plaza de las Descalzas, plaza de San Martín, Hileras, plaza de Herradores y calle de las Morenas, Bordadores a la parroquia, salve y despedida.

Parroquia de San Marcos.—Idem ídem, 7,30, comunión general; 10, misa solemne con Exposición; 6 t., Exposición, ejercicio, sermón señor Campillo, ejercicio, reserva, y procesión por las calles de San Leonardo, Duque de Osuna, Princesa, Negras, Duque de Liria, plaza de Cristino Martos, San Bernardino, Limón, Montserrat, Amaniel, plaza del Conde de Toreno, San Bernardino y San Leonardo, a la parroquia.

Parroquia de S. Lorenzo.—Idem ídem, 10,30, misa solemne con Exposición y panegírico; 7 t., Exposición, estación, rosario, sermón, señor Suárez Faura, letanía y salve.

Agustinos Recoletos (P. de Vergara) 7 a 10, misas; 3,30 t., catequesis, 5,30, rosario y lectura; 7,30, ejercicio de la novena, sermón y salve.

Asilo de S. José de la Montaña (Caracas).—3 a 6 t., Exposición; 5,30 t., rosario y bendición.

Asilo de S. Jaime (M. Valdés, 36).—7, misa con explicación del Evangelio; 11, misa con instrucción doctrinal.

Basílica de la Milagrosa (40 Horas).—Fiestas centenarias de las apariciones de la Virgen Milagrosa. Novena a S. Vicente de Paúl; 8, Exposición y ejercicio; 10, misa solemne; 6,30 t., ejercicio, sermón P. Medina, C. M., y reserva.

Carmelitas calzados.—Novena a Nuestra Sra. del Carmen; 6,30 t., ejercicio, sermón señor Martín Layna, reserva y salve.

Carmelitas de Maravillas (P. de Vergara).—Idem íd. 6,30 t., Exposición, estación, rosario, sermón señor Benedicto, ejercicio, reserva, letanía y salve.

Concepcionistas Jerónimas (Velázquez, número 84).—6,30, misa rezada; 9,15, misa con explicación del Evangelio; 12, misa y conferencia doctrinal.

Encarnación.—10, misa cantada; 12, misa rezada.

Esclavas del S. C. (Cervantes).—7, Exposición; 7 y 9,15, misas; 5 t., estación, rosario, bendición y reserva.

María Inmaculada (Fuencarral, 113).—12, misa y explicación del Evangelio por el P. Jiménez Font, S. J.

Pontificia.—8, comunión general para la A. del Perpetuo Socorro; 7 t., ejercicio con sermón.

Rosario.—8, comunión general para la V. O. T. de Santo Domingo; 9, misa de los Catecismos; 9, 11 y 12, con explicación del Evangelio; 7,30 t., Exposición, ejercicio, sermón, P. Casavo, O. P., y reserva.

Servitas (S. Leonardo).—Por la tarde, ejercicios para la Pía Unión de los Dolores con plática y procesión por la iglesia.

Sta. María Magdalena.—Empieza el triduo a su titular. 6 t., Exposición, estación, rosario, sermón, señor Causapié, reserva, himno y oración.

S. del Corazón de María.—6 t., ejercicio para la Pía Unión Misionera, sermón, P. Ramonet, y reserva.

DIA 21.—Lunes.—Sta. Práxedes, vg.; Daniel, pf.; Zótico, Julia, vg.; Víctor, Alejandro, Feliciano, Longinos, Claudio, Justo, mrs.; Juan, mj.—La misa y oficio divino son de Sta. Práxedes, con rito simple y color blanco.

Basílica de la Milagrosa (40 Horas).—8, Exposición; 10, misa solemne; 6,30, novena a San Vicente de Paúl, sermón, P. Merino, y solemne procesión de reserva.

* * *

(Este periódico se publica con censura eclesiástica.)

OPOSICIONES Y CONCURSOS

Mecanógrafos de Aduanas.—Segundo ejercicio.—Esta mañana fueron aprobados: número 48, señorita Carmen Peña López Neira; 59, don Francisco García Llama; 66, señorita Dolores Heresa García, y 107, don Pablo Catalina Mallol.

Actuaron 12 y quedaron para segunda vuelta los números 57, 63, 76, 86, 109, 131 y 147.

Para el lunes quedan convocados hasta el número 346.

Hasta ahora han sido aprobados en el segundo ejercicio ocho opositores.

Auxiliares de Hacienda.—Segundo ejercicio.—Segundo Tribunal.—Anoche aprobaron el 1.355, don Luis Val, con 35 puntos; 1.364, don Alfredo Alsa, 32; 1.388, don Antonio Rodríguez, 36; 1.402, señorita María Carmen González, 38; 1.411, señorita Vicenta Maderuelo, 33, y 1.423, señorita Angeles Carvajal, 31.

Tercer Tribunal.—Ayer aprobaron el 101, don Miguel Ramos, 38,25; 1.149, señorita María Dolores Ugidos, 39,75; 1.183, don Carlos M. Sáez, 57,25, y 1.192, don José Danvila, 31,25.

FIRMA DEL REY

Su majestad el Rey ha firmado los siguientes decretos:

GRACIA Y JUSTICIA.—Declarando cesante al juez de primera instancia e instrucción del distrito del Hospital, de Madrid, don José Alvarez Rodríguez. Nombrando para la plaza de abogado fiscal de la Audiencia de Barcelona a don Tomás García Zamudio, que sirve el cargo de fiscal de la Audiencia provincial de Huelva. Conmutando la pena de dos años de reclusión impuesta a Cándido Borges Carpintero por la de un año de igual reclusión con arreglo a la propuesta hecha por la Sala de lo Criminal del Tribunal Supremo.

Notas militares

DEL "DIARIO OFICIAL" DEL DIA 20

Subsecretaría.—Se dispone cese la Comisión liquidadora constituída para el ajuste y cierre de cuentas de los disueltos regimientos de Artillería primero ligero y primero pesado. Se concede licencia para contraer matrimonio a los tenientes de Carabineros don Antonio Osuna y don Felipe Landazábal. Pasa a la reserva el capitán de Carabineros don Severino Mejuto.

Reclutamiento.—Se autoriza al comandante de Infantería don Francisco Franco para el extranjero.

Aeronáutica.—Se dispone para qué personal ha de regir en lo sucesivo la real orden circular de 18 de junio anterior (D. O. núm. 136), a fin de no causar quebrantos técnicos a la industria aeronáutica.

Infantería.—Se concede condecoraciones de San Hermenegildo a los jefes y oficiales que figuran en relación que empieza con don Bautista Boqué, y placa al comandante don Rafael Buedaño. Se conceden premios de quinquenios a los jefes y oficiales que figuran en la relación que da principio con don Emilio de las Casas. Se dispone pase a la reserva el coronel don Baldomero de la Portilla.

Caballería.—Se autoriza al teniente coronel don Ricardo Murillo para que use medalla de la Cruz Roja. Se desestima instancia del capitán don José María Calvo, del teniente (E. R.) don José Rodríguez Pérez y del teniente don José Calvo. Se autoriza al capitán don Fernando Manciano y al alférez don José de la Lastra para el extranjero. Se concede cruz de San Hermenegildo al comandante don Rafael Ibáñez de Aldecoa.

Artillería.—Se desestima solicitud del teniente don Juan Valverde. Mejora de antigüedad en la Orden de San Hermenegildo al comandante don Julián Zabaleta.

Ingenieros.—Se nombra vocal de la Junta facultativa al coronel don Leopoldo Jiménez García. Se aprueba una propuesta eventual de los servicios de Ingenieros, por la que se asignan diferentes cantidades al proyecto de obras complementarias en el cuartel de Leganés.

Intendencia.—Se aprueban comisiones con derecho a dietas, desempeñadas por el personal comprendido en relación que empieza con don Felipe Navarro. Igual al comprendido en la que da principio con Ovidio Millanes y a los tenientes don Perfecto Valdés, don Manuel Morales Durillo y don Alfonso Alvargonzález. Se desestima petición promovida por el teniente coronel médico don Francisco Iturralde.

LOS QUE SUFREN HERNIAS

Habrán leído con interés las numerosísimas cartas de personas curadas de hernia y que desde hace ya muchos años viene publicando la Prensa española. Estos testimonios escritos justifican la fama que goza el Método C. A. BOER, y constituyen una garantía, así como una indicación segura para los herniados que quieren prevenirse contra las inevitables, peligrosas y funestas consecuencias de las hernias y lograr su desaparición.

Madrid, 3 de junio de 1930. Sr. Dn. C. A. BOER, Pelayo, 60, Barcelona. Muy señor mío: Tengo el gusto de comunicarle que en el poco tiempo que he usado los Aparatos C. A. BOER me encuentro perfectamente curado de la hernia que padecía; por lo tanto, quedo agradecido y firmo la presente como testimonio de gratitud. Suyo afmo., Florencio García, Comestibles, Carretera de Aragón, 175, PUEBLO NUEVO (Madrid).

QUEBRADOS de uno y otro sexo: Si están ustedes decididos a combatir sus hernias con el medio HOY más poderoso, eficaz y seguro, confíense al reputado especialista C. A. BOER en sus visitas a

MADRID, los días miércoles 23 y jueves 24 julio, HOTEL INGLES, calle Echegaray, 8 y 10.

C. A. BOER, Especialista Herniario. Pelayo, 60. BARCELONA

ORO, PLATA, PLATINO Y ALHAJAS COMPRA LA CASA ORGAZ. CIUDAD RODRIGO, 13.

¡NERVIOSOS!

Basta de sufrir inútilmente, gracias al maravilloso descubrimiento de las Grageas potenciales del doctor Soivré que curan pronto y radicalmente por crónica y rebelde que sea la Neurastenia en todos sus manifestaciones: Impotencia (falta de vigor sexual), poluciones nocturnas, espermatorrea (debilidad sexual), cansancio mental, pérdida de memoria, dolor de cabeza, vértigos, debilidad muscular, fatiga corporal, temblores, dispepsia, palpitaciones, histerismo, trastornos nerviosos de las mujeres y todas las enfermedades del cerebro, medula, órganos sexuales, estómago, intestinos, corazón, etcétera, que tengan por causa u origen agotamiento nervioso.

Las Grageas potenciales del Dr. Soivré más que un medicamento son un alimento esencial del cerebro, medula y todo el sistema nervioso, aumentando el vigor sexual, conservando la salud y prolongando la vida, indicadas especialmente a los agotados en su juventud por toda clase de excesos (viejos en años), a los que verifican trabajos excesivos, tanto físicos como morales o intelectuales, esportistas, hombres de ciencia, financieros, artistas, comerciantes, industriales, pensadores, etc., consiguiendo con las Grageas potenciales del Dr. Soivré, todos los esfuerzos o ejercicios fácilmente y disponiendo el organismo para que pueda reanudarlos con frecuencia. Basta tomar un frasco para convencerse de ello.

Agente exclusivo: HIJO DE JOSE VIDAL Y RIBAS (S. en C.), MONCADA, 21, BARCELONA. Venta a 5,50 pts. frasco en todas las principales farmacias de España, Portugal y América.

EL DEBATE Colegiata, 7.

¿Es usted aficionado a la fotografía?

Los mejores aparatos y trabajos de laboratorio

VDA. DE BRAULIO LOPEZ

PRINCIPE, 27

Sucursal: Avenida Eduardo Dato, 12

(GRAN VIA)

Sociedad Española de Electricidad

BROWN-BOVERI

Motores de reostato centrífugo

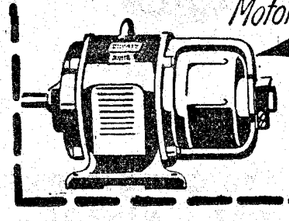

Montaje y manejo sencillos. Seguridad de funcionamiento

Avenida Conde Peñalver, 21 y 23 MADRID

DIABETIS PAN ALMENDRAS SORRIBAS en Madrid, Arenal, 8; Alcalá, 21, y Marqués de Cubas, 3; en Barcelona, Lauria, 62. GRATIS Catálogo de Alimentos para diabéticos.

Viena Repostería Capellanes

Casa central y fábrica

Martín Heros, 33. Teléf. 34453

El mejor pan de Viena, pastelería, confitería y charcutería. Pan y tostadas de gluten para diabéticos. Fabricación del renombrado chocolate Reina Victoria.

Los dulces, pasteles y pastas son los mejores de Madrid, y se venden en las sucursales de esta casa, sitas en Alarcón, 11; Arenal, 30; Fuencarral, 128; Génova, 2; Génova, 25; Goya, 29; Alcalá, 129; Marqués de Urquijo, 19; paseo San Vicente, 10; Preciados, 19; San Bernardo, 88; Tintoreros, 4; Toledo, 66, y Atocha, 89 y 91.

Proveedora de los principales hoteles, cafés, bares y restaurantes de Madrid.

Para comer bien

CAFE VIENA

LUISA FERNANDA, 21

FABRICA DE TOLDOS

Especialidad en los de balcón y terraza. Precios económicos. Palma, 55. Madrid. Teléfono 95230.

GARCIA MUSTIELES

ORNAMENTOS DE IGLESIA

Javer, 21. Tel. 95417

PLAZOS

Muebles económicos. Sección de lujo. Infantas, 34. MONGE

LA CASA DE LINOLEUM y artículos de limpieza HIJOS DE MANUEL GRASES

Infantas, 28, esq.ª Clavel, fundada en el año 1838, hace presente a sus clientes que su única Sucursal está situada en Atocha, 30 duplicado, Sección de Muebles.

EN SAN SEBASTIAN

"Pensión Lasa". Vergara, número 15. Amplias habitaciones, baño, agua corriente, teléfono. Pensión completa desde 12 pesetas.

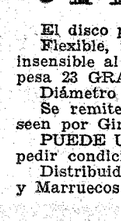

Novedad sensacional

PHONYCORD

El disco para gramófono que se esperaba.

Flexible, irrompible, duración indefinida, transparente como el cristal, insensible al calor, agua y fuego; impresión eléctrica por las dos caras, y pesa 23 GRAMOS.

Diámetro único, 25 cm. Precio único, 10 ptas.

Se remite por correo, mandando el importe de los discos que se deseen por Giro postal.

PUEDE USTED LLEVAR 40 discos EN UN KILO DE PESO. Interesa pedir condiciones a comerciantes del ramo fonográfico.

Distribuidor exclusivo para Castilla, Andalucía, Extremadura, Levante y Marruecos:

F. Riquelme, Cristo de la Luz, 14. TOLEDO.

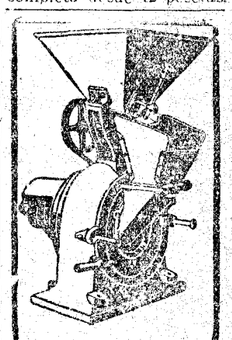

MOLINOS

de todas clases, para mano y fuerza motriz. Trituradores. - Desintegradores. Cortadoras. Tamizadoras. Inmenso surtido.

Pídase catálogo

MATTHS. GRUBER

Apartado 185. BILBAO

UNA PELICULA

I

Tuvo la culpa él, porque el disco de señales bien claramente indicaba el ángulo agudo de la carretera; pero el joven del "Amilcar", distraído un momento en la observación de aquellas dos siluetas femeninas que surgieron de pronto al borde de la pista, cuando se dió cuenta de su imprevisión fué cuando se halló junto a un árbol, entre un montón de hierros y de astillas.

Primero sintió como si de un golpe le hubiesen aplomado a la vez todos los músculos de su cuerpo y un dolor cortante le hubiese separado de súbito del resto de su integridad física, reduciéndole a las manos y al rostro, que notó llenos de sangre. Luego, como si este dolor total se alejase vago e impreciso y el cielo girase sobre sus ojos y la campiña se desvaneciese bajo un rumor de lluvia que anegaba hondamente la vida.

Las dos mujeres corrieron desalentadas al lugar donde humeaban los restos del coche. Vieron al conductor herido y exánime y el terror estimuló los impulsos de prestarle auxilio. Sacáronle con grandes esfuerzos de entre los restos del coche, y como vieran que seguía desangrándose, una de ellas corrió a la caseta del peón caminero y la otra aplicó su pañuelo a la herida de la frente esperando el socorro.

Fué un momento nada más, porque a poco el joven del "Amilcar" se sintió descargado de pesos extraños, consciente y débil y al lado de aquella mujer joven y rubia que le preguntaba con un ahinco tímido y dulce:

—¿Se siente usted mejor?

II

La otra joven llegó en seguida acompañada del peón caminero. Era morena y esbelta y de una resolución que contrastaba con la timidez de que daba muestras, la que, a juzgar por el parecido, debía ser su hermana. Mayor que ésta y como alma de ésta, porque la joven rubia la miraba como esperando de ella la decisión en aquel trance.

—¡Hala, Juan, que este caballero está herido!

Probó el peón caminero a ayudar a levantarse al joven del "Amilcar", y éste se debatió en un dolor agudo que hizo inútiles sus esfuerzos:

—¡No puedo! Creo que tengo rota una pierna.

La joven rubia desconsoló entonces en sobresalto:

—¡Dios mío! ¿Eso habría de ser? ¡Y aquí no tenemos médico!

Sonaba su voz con una débil dulzura llena de compasión, y el joven del "Amilcar", sobreponiéndose varonil al dolor, sonrió para mostrar su gratitud.

—No se apure, señorita. Quizás no será nada. Después de todo, no es la primera vez que he roto algo de mí en estos accidentes.

Hizo entonces un nuevo esfuerzo y alcanzó el hombro del peón caminero. Este, robusto y ágil, le sujetó en vilo como a un niño y así le llevó unos veinte pasos hasta la caseta, acompañado de las dos mujeres.

—¡María!—gritó la mayor—. ¡Salga usted a ayudarnos!

En tanto que la otra voz, más delicada y afectuosa, repetía con una vehemencia caritativa:

—¿Se siente usted ya mejor?

III

En la humilde caseta, fragante y limpia, parecía todo salud y claridad. El joven del "Amilcar", lavadas sus heridas, vendadas con tiras de lienzo blanco, recostado y débil en la rústica hamaca que le habían deparado, sonreía agradecido al optimismo que con aire de suficiencia fluía de los labios del peón caminero. La herida de la frente, un rasguño somero; las de las manos, unas cortaduras sin importancia, y en cuanto a la pierna, una simple dislocación. Cosa de un par de días de reposo.

La joven de la voz tímida se dirigió entonces al herido:

—Podemos mandar recado a su familia. Vivimos cerca de aquí y un criado podrá llevar el aviso a la ciudad. ¿Hace el favor de darnos sus señas?

—¿Avisar a mi familia? Ni pensarlo, señorita. Sería alarmar a todos sin motivo y producir quién sabe qué clase de trastornos. Además, mi familia está muy lejos de aquí.

Y entonces el joven del "Amilcar" sacó de la cartera una tarjeta y la entregó a la joven rubia: "Alfonso Cedrún.—Capitán de Artillería.—Madrid."

—¡Ah! ¿Es usted de Madrid?

—A mucha honra, señorita.

—Nosotras somos también de allí, pero apenas vamos ya por Madrid. Papá hace muchos años que vive siempre en el campo, y en el verano venimos aquí a estos montes que tan hostiles le han sido a usted esta tarde.

La timidez era, sin embargo, una clara firmeza atrayente y sencilla. Sonrió Alfonso Cedrún a punto de iniciar la propia confidencia:

—¿Podré entonces pedir a mis buenas paisanas el favor de que no digan nada a nadie de este accidente? Mi familia me cree muy lejos de aquí. He venido además sin permiso. Tengo en la ciudad amigos que pudieran ser indiscretos con mis deudos. Y en la ciudad hay periodistas a caza siempre de pequeños sucesos locales. Sería para mí un disgusto horrible que en Madrid supiesen que me hallo aquí. Espero sólo de esta buena familia la hospitalidad de un rincón en esta caseta por un día, por dos, hasta que por mí mismo pueda ir de nuevo a la ciudad. Los curiosos que vean ese coche al borde de la carretera se satisfarán con saber sólo que era un joven el que guiaba el "Amilcar" y el joven desapareció sin saber por dónde.

Hablaba también Alfonso Cedrún con una dulzura persuasiva. Y observaba con una solicitud agradecida y simpática la figura de las tres mujeres que le habían atendido. María, la esposa del peón caminero, sana y rolliza, con color de fruta madura y soleada; la joven morena, nerviosa y viva, de pelo castaño y ojos profundos, y aquella que estaba más cerca de él, la muchacha rubia, delicada y dulce, que apenas quebraba la voz y hacía blandos y tenues los ademanes.

—¿Y yo, señorita, podría también saber el nombre de usted?

—¿Por qué no? María del Carmen Millán, para servirle.

IV

Así conoció Alfonso Cedrún a esta mujer suave y florida, que apareció una tarde de julio al borde de una carretera. Se sentía ahora, a los dos días del accidente, templado y bienditoso en aquella caseta humilde del peón caminero. Recordaba el motivo que le trajo a aquella ciudad cercana, y sentía como si un desgano de recomenzar le hubiese quitado de súbito el sabor agradable de la aventura. Hallábase muy bien rodeado de aquella pobreza limpia y honrada de los dos campesinos. Y su espíritu, sin saber por qué se contagiaba de esta humildad y esta claridad que refundían en un anhelo sencillo de cosas buenas y puras.

De la casa cercana—chalet y cortijo—preguntaban noticias acerca del herido. Había venido además un señor anciano, muy pulcro, muy fino, que le ofreció cortés los servicios de la obligada vecindad en aquel contratiempo. Luego la mujer del peón caminero le dió detalles de don Pascual, el padre de las dos jóvenes, y le hizo historia de la señorita Concha, la mujer morena, y de la señorita Carmen, la linda rubia que hablaba siempre "tan modosina".

Y el joven de las aventuras se encontraba en un mundo nuevo, como si hubiese arribado de pronto, después de un naufragio, a unas playas luminosas y desconocidas. ¿Pero tan clara era aquí la vida, que todas las cosas tenían ese sello de bondad modosico y bueno, que parecía prendido del recuerdo de Carmen?

Se sentía bañado de la luz suave de esta mujer, y esto bastaba para encontrar un espíritu templado y lleno de una sencillez también humilde y voluntariosa. Un perfume nuevo de paz en el corazón y un deseo de remansos puros en la vida suya.

—¿Pero es que los españoles no podemos ver una mujer que agrade sin mezclar en nuestros sentimientos la aventura de amor? ¡Estaría de ver!

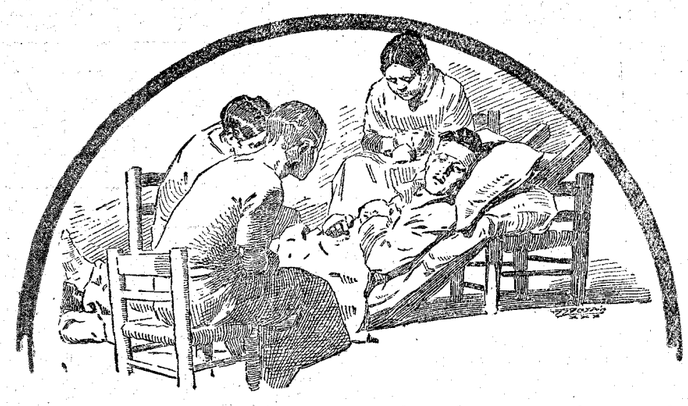

Cuando pensaba en esto oyó la voz de Concha, que entraba en la caseta.

—Venimos por usted o a despedirnos de usted. De vez en cuando vamos a la ciudad al teatro o al "cine", y hoy llevamos ese propósito. ¿Quiere que le dejemos allí? Mi papá no pudo antes ofrecerle el coche porque lo teníamos en reparación.

Una nueva confianza que desorientaba a Cedrún. ¿Qué afabilidad, qué solicitud eran éstas de mujer a hombre y que, sin embargo, ponían en el hombre un instintivo respeto y un concepto tan alto de la mujer?

V

Aceptó agradecido y en el "auto" se colocó al lado de Carmen. Le embriagaba un perfume misterioso e inefable de juventud y lo sentía sólo en el alma limpia y vehemente.

—Mucho gusto en acompañar a usted.

—¡El gusto es mío!

Lo decía Carmen con tanta sencillez, que él gozó en hallarla tan transparente y aplomada en la verdad. Se creyó entonces en el deber de advertir:

—Yo vine a esta tierra tras una aventura. No la quiera usted saber, señorita. Pero como no me conoce lo bastante, le ruego no me juzgue sólo un aventurero que se presenta a sí mismo y al que no se puede fiar un grado más de ese simple conocimiento obligado por una obra de caridad y que se borrará dentro de unos instantes. En la ciudad tengo amigos que pueden decir a usted quién es mi familia y que puede ser un caballero el que hasta ahora no es más que un joven que guiaba un "Amilcar". ¡Oh! Aunque dentro de un momento no nos volvamos a ver, porque partiré esta noche para Madrid, yo tendré mucho gusto en poder ser amigo de usted.

Y volvió a repetir la voz tímida:

—¡El gusto será mío!

Una naturalidad que desarmaba y sorprendía otra vez todas las prevenciones. Ahora el cohibido era Alfonso Cedrún, inerme ante esta simple fórmula social y emocionado al hallarla, sin embargo, tan lleno de sentido y tan insustituíble.

Se despidieron en la puerta del "cine", aunque entraron los tres al espectáculo.

Y he aquí que en la pantalla, como un sortilegio de evocación y verdad, comenzaron a aparecer los guiones de la cinta con esa expresión ingenua y aparatosa, un poco pasada y un poco yanqui, con que en las películas se acostumbra a contar al pueblo niño una historia de amor:

I

"El barón de Durcal, joven y rico y afortunado en lances de amor, corre a las playas de Ostende, enredado en una loca aventura galante".

II

"Lejos de la playa, en un recodo de la carretera, en el palacio rodeado de frondas y jardines, vive la joven duquesa Marcela de Ivón en compañía de los pájaros, de las flores y de las brisas".

III

"Una noche, cuando el joven barón corría en un automóvil tras la aventura galante..."

... .

IV

"La bella duquesa, curadas las heridas del barón de Durcal, reanimó también aquel espíritu entumecido. Y una tarde, mientras departían frente al mar, el corazón del joven se iluminó con un rayo de luz y conoció que aquella había sido la feliz aventura que le había llevado al amor."

V

"Y en las playas lucientes y en los recodos llenos de frondas y jardines, la gentil pareja llena los aires y la vida con el eco de sus risas y la luz de su felicidad."

Dijera Alfonso Cedrún que todo aquello era cursi, y, sin embargo, se hallaba poseído de una emoción inexplicable. ¿Pero no era así el amor y no era así su propia revelación y la intimidad que se le descubría?

VI

Corrió a la puerta del "cine" y junto al "auto" esperó la llegada de Carmen. Y cuando ésta apareció, un poco pálida y transfigurada, él se descubrió con una solemnidad llena de sentido.

—¿Se marcha por fin?—preguntó ella.

—Sí; pero antes de decirle este adiós he querido saber qué opina usted de esa película.

—Muy bonita... ¿Y a usted le ha gustado?

—Tanto..., tanto, que, si no temiera ofenderla, yo le diría que es la película nuestra.

—¿La nuestra? ¿Qué dice usted? A la nuestra le faltaría siempre la verdad final para ser como la que hemos visto. Ahí el caballero se queda prendido para siempre en el amor feliz, y en ésta que usted hace suya el caballero desconocido se marcha esta noche a Madrid tras una aventura y no vuelve nunca...

Y entonces Alfonso Cedrún puso el corazón en los labios:

—El caballero se marcha esta noche a Madrid, no tras una aventura, que ya terminó para siempre, sino para decir a su padre: "Papá, en un recodo de un monte, una tarde, al azar, he encontrado mi corazón. Papá, coge este corazón y llévalo a la señorita María del Carmen Millán. Y un señor honorable, padre de un capitán de Artillería que se llama Alfondo Cedrún, viene en seguida a esta ciudad y habla con don Pascual Millán y pide la mano de la señorita Carmen y entrega a cambio el corazón y la lealtad de caballero formal de su hijo." ¿Qué dirá la señorita Carmen Millán cuando le pregunten, como ahora, si acepta el amor y el nombre de Alfonso Cedrún?

Y Carmen respondió con sencillez:

—¡Con mucho gusto!

Y parecía que sus palabras habían llenado de luz y de alma la noche.

Antonio REYES HUERTAS

(Dibujos de Agustín.)

VELLUDAS

EXTIRPADOR BERENGUER. Acreditadísimo para el tratamiento inofensivo garantizado contra el pelo y vello. Gasto para siempre, 15 pesetas. Por correo, 16. Farmacia Gayoso. Arenal, 2. Madrid. Almacenes: J. Martín, Alcalá, 9, y en todas partes y centros.

¡¡¡OJO CON OTRAS OFERTAS!!!

Nuevas características del

CAMION FORD

El Camión Ford es una unidad de transporte construida con miras a obtener el mejor rendimiento dentro de una gran variedad de circunstancias, y un servicio seguro y duradero con el costo mínimo. Con el cambio de cuatro velocidades y su potente motor, el Camión Ford se adapta lo mismo a las exigencias de velocidad que de carga.

La robustez es su característica. De ella es un ejemplo importante el nuevo puente trasero. Lleva corona cónica especial y piñón de ataque montado entre dos cojinetes. Los semi-ejes son más fuertes que antes, también y, por razón del tipo de construcción "tres cuartos flotante", su misión se limita a hacer girar las ruedas, sin soportar peso alguno.

La ballesta y eje delanteros han sido reforzados, como igualmente el tensor, pivotes y cojinetes de las ruedas. Los frenos de las ruedas delanteras son ahora del mismo tamaño que los de las traseras, lo que representa mayor grado de seguridad. Los mecanismos de mando han sido mejorados de modo que exigen menor esfuerzo.

También se pueden adaptar ruedas traseras dobles a un precio extra muy reducido, y en este caso las seis llevan el mismo balón y son intercambiables, no necesitándose más que una de respuesto.

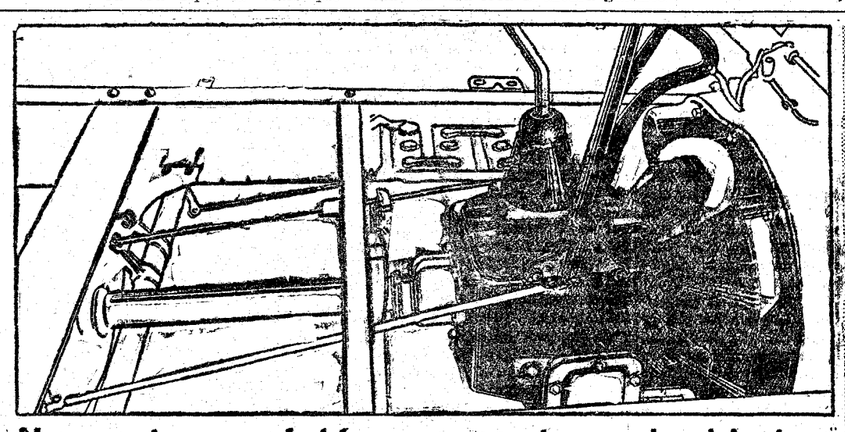

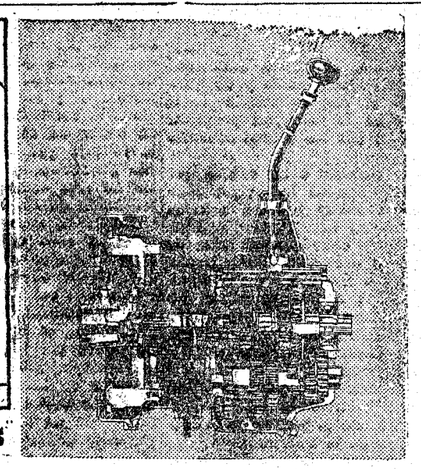

Nueva transmisión con cuatro velocidades

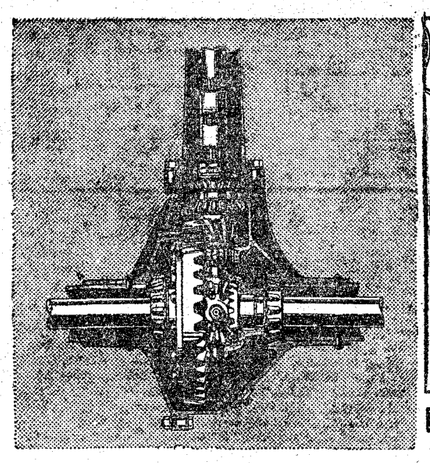

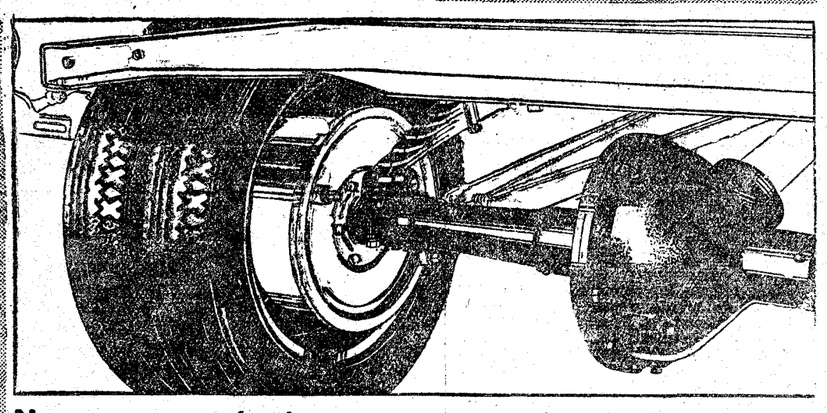

Nuevo puente trasero con piñón de ataque

Ford Motor Ibérica
BARCELONA
LINCOLN Ford Fordson

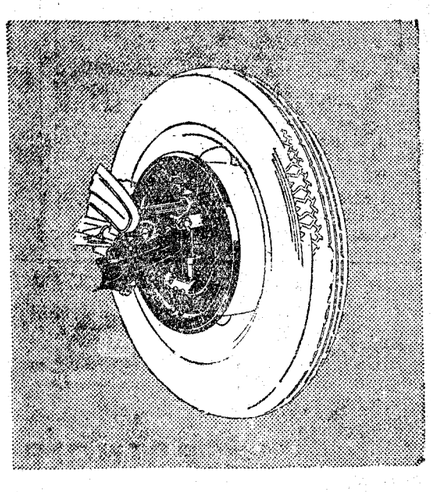

Pídanse las condiciones de venta a plazos

Frenos más grandes. Mayor seguridad

ANUNCIOS POR PALABRAS

Hasta 10 palabras, 0,60 pesetas
Cada palabra más, 0,10 pesetas

Estos anuncios se reciben en la Administración de EL DEBATE, Colegiata, 7; quiosco de la glorieta de San Bernardo. Y EN TODAS LAS AGENCIAS DE PUBLICIDAD

ALMONEDAS

COLCHONES, 12 pesetas; matrimonio, 35; lana, 50; matrimonio, 110; camas, 15 pesetas; matrimonio, 60; sillas, cinco pesetas; lavabos, 15; mesa comedor, 18; de noche, 15; buró americano, 120 pesetas; aparadores, 60; trinchero, 50; armario, 70; dos cuerpos, 110; despachos, 225; alcobas, 250; comedores, 275; maletas, 3; hamacas, 10. Constantino Rodríguez, 36; tercer trozo Gran Vía. (12)

CAMAS doradas, sommier hierro, 60 pesetas; matrimonio, 100; despacho español, 100; jacobino, 800; comedor jacobino, 1.100, con luces, 500; estilos español, chipendal y pianola. Estrella, 10. Matesanz: diez pasos Ancha. (12)

LIQUIDACION muebles, comedores, despachos, alcobas, armarios, sillerías, piano, espejos. Se traspasa el comercio con edificio propio. Leganitos, 17. (51)

COMEDOR compuesto aparador, trinchero, seis sillas, mesa ovalada, 475. San Mateo, 3. Gamo. (8)

CAMA dorada matrimonio, somier acero, 165. San Mateo, 3. Gamo. (8)

DESPACHO renacimiento gran relieve, 475. San Mateo, 3. Gamo. (8)

ALMONEDA, autopiano, despacho, comedor, alcoba, recibimiento, más muebles. Madrazo, 16. (3)

ALQUILERES

HERMOSOS exteriores soleados, 3 balcones, 8 habitaciones, 20 duros. Lagasca, 128. (1)

EXTERIOR, 35 duros mediodía, baño, termosifón, ascensor, gas. Cisne, 5. (T)

EXTERIOR baño, ascensor, calefacción, 35 duros. Sótano magníficas luces, baño, calefacción, 20 duros. General Arrando, 24, esquina Zurbano. (12)

ALQUILO gran casa campo en pleno monte, casa 25 kilómetros Madrid, uno de Torrelodones, mitad precio por mediar temporada. Razón, señor Pinilla, calle Sevilla, 16; de 2 a 5. (T)

ALQUILO exterior, 10 habitaciones, otro bajo interior, propio almacén, depósito. Isabel la Católica, 19. (1)

MODERNO exterior, calefacción central, gas, baño, teléfono 325. Velázquez, 65. (3)

BAJO exterior, siete piezas, gas, 21 duros. Ramón Cruz, 6. (1)

ENTRESUELO, baño, gas, 33 duros. Ramón Cruz, 6. (1)

SANTANDER, casa y hermosa finca para familia distinguida, 12 camas, baño, luz, agua, garage, 2.250, muy cerca de la población. Informes: Marcelo Fernández. Entrambasaguas (Santander). (1)

LLANES, pisitos amueblados, cómodos, baratísimos, cerca playa. Informes: Garage "Pedregal". (T)

MARTIN Heros, 41. Se alquilan exteriores e interiores. (T)

HUECO con buen sótano, alquílase. Dos Hermanas, 13. Lechería. (T)

SE alquila piso económico. Mercedes, 16. Cuatro Caminos. (11)

EXTERIOR, siete amplias habitaciones, baño, termosifón, 25 duros. Doctor Santero, 11 (junto Metro Cuatro Caminos). (5)

MELONES, alquílanse cajones para su venta en mercado de Argüelles. Marqués de Urquijo, 7, duplicado. Razón, conserje. (1)

INTERIOR cuatro habitaciones, cocina, teléfono, ascensor, 14 duros. Espronceda, 6. (1)

SAN Sebastián, vendo, alquilo piso confortable. Alderdieder. Escribid Apartado 10065. (12)

40 pesetas exteriores e interiores. Martín Martínez, 6. (Entrada por Marcenado). Prosperidad. (1)

EXTERIOR 4 balcones, todo confort, incomparables vistas a la Sierra, sitio más sano de Madrid. Alquiler económico. Avenida Reina Victoria, 43. (56)

REFORMADO, 38 duros. Pelayo, 63. (T)

ATICO grande. Barbieri, 1, duplicado. (T)

PISOS baratos, con garage. Lista, 78. (T)

ALQUILASE, véndese hotel, Colonia. Estación Robledo Chavela. Razón, Luchana, 11. (T)

BONITOS cuartos interiores, bien decorados, 70 pesetas. Benito Gutiérrez, 17. (T)

PROXIMO San Rafael alquilo hotel amueblado, jardín. Lope Rueda, 31, segundo B. (T)

TIENDA dos huecos, hermosa cueva, vivienda, gas, 175 pesetas. Tiendecita un hueco, 75 pesetas. Lagasca, 97. (3)

CUARTO exterior, hermosísimo, todo confort, 190 pesetas. Lagasca, 97. (3)

CUESTA Perdices. Alquílase hotel 15 habitaciones, todo confort. Razón, Valenzuela, 4. (19)

ALQUILO puerta calle y principal. Morejón, 5. (K)

AUTOMOVILES

¡AUTOMOVILISTAS!! Líquido neumáticos por reforma de local y apertura de otro en Cava Baja, 22. Giménez. Hernán Cortés, 16. Envíos provincias. (51)

ENSEÑANZA conducción mecánica automóviles, la más acreditada y económica. Real Escuela Automovilistas Alfonso XII, 56. (27)

NEUMATICOS todas marcas, fresquísimos, garantizados, Accesorios automóvil. Exportación provincias. Pidan precios. Casa Campos. Bárbara Braganza, 20. Sucursales: Murcia y Alcantarilla. (52)

AUTOCAR White, 20 asientos, perfecto, garantizado, véndese barato, alquílase excursiones, colegios. General Porlier, 33. (T)

CHENARD turismo, siete asientos, perfecto garantizado, pesetas 4.000. General Porlier, 33. (T)

ENSEÑANZAS

OPOSICIONES a escuelas secretarios Ayuntamientos oficiales de Gobernación Radiotelegrafía, Telégrafos Estadística, Policía, Aduanas, Hacienda, Correos, Taquigrafía, Mecanografía (6 pesetas mensuales). Contestaciones, programas o preparación: "Instituto Reus" Preciados, 23. Tenemos internado. Regalamos prospectos. (51)

ADUANAS exclusivamente Academia Cela. Profesorado pericial. Matrícula abierta todo el año. Textos propios. Internado. Fernanflor, 4. Madrid. (52)

COLEGIO de S. Antonio. Clases durante el veraneo para los exámenes de septiembre del Bachillerato elemental y universitario y la carrera del Magisterio. Locales amplios higiénicos, Internado. Director sacerdote. Plaza del Carmen. (51)

FRANCES-inglés, económicos. Rivatón. San Bernardo, 73. (3)

ORNAMENTOS DE IGLESIA

PAZ, 9
Imágenes, Orfebrería y Tejidos de todas clases.
ARTEAGA Paz, 9. Teléfono 10661. Frente a Pontejos. Madrid.

ESCUELA chofers. La Hispano, prácticas conducción mecánica, Hispano, Citroen, Ford, Chevrolet, Renault, otras marcas. Talleres. Santa Engracia, 4. (12)

¡¡EL Neumático de Ocasión!! Casa Anar. Génova, 16. Compra, venta, cambio. (3)

¡¡NEUMATICOS!! ¡¡Accesorios!! ¡¡Imposible competir!! ¡¡Vende horrores!! Casa Ardid. Génova, 4. Exportación provincias. (3)

BERLIET. Unicamente encontrará piezas de origen garantizadas en la representación exclusiva. Velázquez, 44. (57)

CITROEN, Chrysler, Peugeot, Chevrolet, Ford, Buick, Fiat, modernos, toda prueba, baratísimos, facilidades. Agencia Badals. Madrazo, 7. (52)

NEUMATICOS garantizados de primera calidad, los mayores descuentos, todas marcas. Casa Codes. Carranza, 20. (51)

RECAMBIOS adaptables Citroen. Aceites, accesorios generales, automóviles. Furió. Alcalá, 109. (51)

BICICLETAS

VENDO varias bicicletas, seminuevas, procedentes cambios. Casa Pulphi. Colón, 15. (54)

CALZADOS

CALZADOS crepé. Los mejores. Se arreglan fajas de goma. Relatores, 10. (53)

CALZADOS Puig para campo y playa. Argensola, 1. (1)

COMADRONAS

PROFESORA Mercedes Gerrido. Asistencia embarazadas, económica. Inyecciones. Santa Isabel, 1. (51)

MARIA Mateos. Consulta, hospedaje embarazadas, autorizada, asistencia esmerada. Carmen, 41. (3)

ASUNCION García. Primera casa autorizada hospedaje económico, embarazadas, consulta gratis. Felipe V, 4. Teléfono 11082. (3)

MARGARITA Pantiga. Consulta reservada. Fernando Católico, 25 moderno. (11)

COMPRAS

SERNA. Compra alhajas, relojes, telas, encajes, abanicos, marfiles, miniaturas, máquinas escribir, coser, fotográficas, prismáticos, escopetas, pañuelos Manila, muebles, objetos valor. Hortaleza, 9 (rinconada). (1)

SI quiere mucho dinero por alhajas, mantones de Manila y papeletas del Monte, el Centro de Compra paga más que nadie. Espoz y Mina, 3, entresuelo. (51)

SACERDOTE, 14 años en Norteamérica, daría lecciones inglés, prepara Bachillerato. Gran experiencia. Pinar, 7. (T)

INTERNADO de verano: Academia de Mazas. Valverde, 22. Pídanse reglamentos. (T)

¿QUE estudiaréis más provechosamente? Taquigrafía García Bote, taquígrafo del Congreso. (53)

EDUCACION niños durante verano. Habitaciones amplias, frescas, ventiladas. Estrella, 3, Colegio. (51)

ESPECIFICOS

LOMBRICINA Pelletier. Purgante delicioso para niños. Expulsa lombrices, 15 céntimos. (3)

GRIPE para evitar y curar las consecuencias de la gripe, purificar la sangre y tonificar el organismo, la Iodasa Bellot. Venta en farmacias. (55)

FILATELIA

PAQUETES sellos diferentes. Pidan lista gratis. Gálvez. Cruz, 1, Madrid. (52)

TOMARIA 75.000 pesetas, primera hipoteca. Teléfono 73653. (10)

HERMOSA finca recreo hotel espacioso. Tranvía. Dos pesetas pie. Teléfono 73653. (10)

VENDO o alquilo casa en Pozuelo, cerca estación. Razón, Puebla, 17, lechería, Madrid. (3)

HOTELES en Chamartín, pagar con rentas. Ortiz. Colón, 2. (6)

VENDO hotel, ocasión. Tetuán las Victorias, Velarde, 1; tres a cinco. (1)

VENDO: Casa de recreo, María de Molina, número 102, entre Príncipe de Vergara y Paseo de Ronda, precio 75.000 pesetas, y casa próxima a la Glorieta de Bilbao, de esquina sitio comercial en 120.000 pesetas. Trato directo con el comprador. Dirigirse por escrito: López. Hartzenbusch, número 11, segundo izquierda. (12)

HOTEL vendo, próximo Alcalá, inmediato Metro, 18.061 pies jardín, 2.125 edificados, sólida construcción, 28 habitaciones. Razón, Bocángel, 17. (T)

VENDO casa, buen sitio, 50 metros fachada, 6 tiendas. T. 13346. (53)

FOTOGRAFOS

¡AMPLIACIONES magníficas, inalterables! Sólo las hace Roca, fotógrafo. Tetuán, 20. (52)

HUESPEDES

CRUZ, 3. Para comer bien económico Restaurant Hotel Cantábrico. Todo nuevo: pensión desde 7,50 cubiertos, abonos, carta. Habitación, 2,50. Paellas valencianas (51)

PENSION Domingo. Confort, mobiliario nuevo, desde siete pesetas. Mayor, 19. (51)

CINCUENTA camas en espléndidas habitaciones a tres pesetas. Arenal, 2. Hotel Iberia. (3)

MATRIMONIOS o caballeros estables. Marqués Valdeiglesias, 1, tercero. Teléfono 13970. (3)

SEÑORITA formal, buenas costumbres, desea pensión familia, proximidades "Metro" Goya. Eteya. Carretas, 3. Continental. (1)

FAMILIA navarra, desea uno, dos huéspedes, matrimonio baño, ascensor. Precio económico. Cardenal Cisneros, 7, primero izquierda. (6)

VINOS PARA MISA Y MESA

Agustín Serrano, cosechero, Manzanares. Vino blanco especial estilo Santernes.
Paseo del Prado, 48, Madrid. Teléfono 71007.

SELLOS colecciones pagamos precios buenísimos. Mesonero Romanos, 18. Tienda recién establecida. (8)

FINCAS

Compra-venta

FINCAS rústicas y urbanas, solares, compra y venta. "Hispania". Oficina la más importante y acreditada. Alcalá, 16 (Palacio Banco Bilbao). (1)

FINCAS, venta, compra permuta, administración, Madrid, provincias, Corral. Montera, 15. (51)

CAPITALISTAS: deseando colocar dinero, garantizadísimo, finca urbana rústica, interés papel. Estado diríjanse carta DEBATE, 30.889 siendo comprador directo como yo vendedor. Inútil intermediarios. (T)

SI desea comprar, vender o permutar casas o solares, diríjase "Fénix Inmobiliario". Cruz, 1, tercero. De seis a nueve. (52)

VENDO hermoso chalet moderno, todo gran confort, garage, espacioso jardín, huerta, 5.000 metros de terreno cercado de tapia, agua rica, abundante, situado mejor zona invierno, ciudad de Burgos, facilidades pago. Informes: Angel Villafranca, Génova, 4, tercero, Madrid. (T)

Sociedad Sartorial Sajorh

SASTRERIA. Montera, 15 y 17, principal
Vestirá bien y con facilidades de pago si es nuestro cliente. Importante economía sobre los precios corrientes de plazos.

DISCOS nuevos los de 18 pesetas, 4 pesetas. Compro, cambio. Desengaño, 20. (5)

COMPRO muebles de todas clases, objetos, armarios, camas. Avemaría, 13. (3)

COMPRO Papeletas Monte, alhajas, dentaduras. Plaza Santa Cruz, 7. Platería. Teléfono 10706. (3)

CONSULTAS

ALVAREZ Gutiérrez. Consulta vías urinarias, venéreo, sífilis, blenorragia, impotencia, estrecheces. Preciados, 9. Diez, una. Siete nueve. (11)

DENTISTAS

MEDICINA General. Rayos X. Radiografías. Precios económicos. Puerta Sol, 14. (8)

DENTISTA. Trabajos económicos. Plaza Santa Cruz, 4, de tres a cinco. (T)

DENTISTA. Ultimos adelantos. Precios muy económicos. Puerta del Sol, 14. (Junto Bar Flor). (8)

CLINICA dental, José García, Atocha, 29. Trabajos porcelana, imitación perfecta naturales. (53)

FINCAS rústicas en toda España, compro e hipoteco. Dirigirse: J. M. Brito. Alcalá, 94, Madrid. (52)

SE necesita terreno en Madrid para construir fábrica ofertas por escrito Fange, calle Orense, 16, no se admiten intermediarios. (1)

TELLO compraventa fincas. Detalles gratis, tres - siete tarde. Ayala, 62. Teléfono 52446. (14)

TERRENOS baratos, próximos tranvías. Protasio Gómez, 6. Ciudad Lineal. (1)

SOLAR al lado de Castellana; superficie, 11.000 pies precio, 16 pesetas, pie. Urgente. Villafranca. Génova, 4. Cuatro-seis. (1)

FINCAS rústicas superiores para parcelar, Jaén y Córdoba, facilidades pagos. Ordóñez. Preciados, 64. (14)

VENDO, dos pesetas pie, 500.000, próximo calle Toledo. Permutaría casas, solares, fincas. Gomis. Esparteros, 22. Sastre. (53)

CHAMARTIN, vendo hotel nueve habitaciones, mucho arbolado. Colonia "Los Pinares", Madre de Dios, 14. (10)

PARTICULAR cede gabinete, alcoba, caballero estable. Marqués Urquijo, 32, principal. (T)

PENSION Filo cede frescos gabinetes, baño, teléfono, con, sin. Sal, 2. (Plaza Mayor). (1)

FUENCARRAL, 33. Pensión del Carmen. Casa seria, recomendada, excelente trato. (3)

RESTAURANT del Hotel Iberia, Arenal, 2. Cubiertos a cinco pesetas. (3)

CABALLERO desea vivir con matrimonio respetable. Ofertas, A. López. G. Continental. Carretas, 3. (T)

CEDESE habitación, baño, teléfono, con. Carrera San Jerónimo, 33, segundo. (1)

ROMERO. Edificio Fontalba magnífica cocina, inmejorables habitaciones. Abonos. Valverde, 1. (T)

ALQUILO habitación, baño, calefacción central, sin. Ayala, 62. (11)

PENSION Calpe, confort, delicioso verano, espléndidas habitaciones, matrimonios, amigos, pensión, siete pesetas. Pi y Margall, 16 (Gran Vía. (3)

FAMILIA navarra alquila gabinete exterior, con, económico .Luchana, 12, segundo. (12)

PENSION Areneros. Casa fresquísima. Alberto Aguilera, 3. (12)

MAGNIFICO exterior. 5,50 pensión completa, baño, ascensor. Goya, 64. (T)

PENSION Galetti, todo confort, precios de verano, viajeros, estables, Avenida Dato, 6, principal, A. (Gran Vía). (3)

PARTICULAR católica admite, algún huésped, pensión económica. Jacometrezo, 84, segundo. (T)

HOTEL Mediodía, 300 habitaciones desde cinco pesetas. Restaurant, brasserie, instalación moderna. (1)

MAQUINAS

MAQUINAS para coser, de ocasión, Singer, desde 60 pesetas, garantizadas 5 años. Taller de reparaciones. Casa Sagarruy. Velarde, 6. (55)

MAQUINAS de escribir y coser Wertheim. Reparaciones. Casa Hernando. Gran Vía, 8. (T)

MAQUINAS escribir, todas marcas, garantizadas, venta, alquiler, reparaciones. López. Puerta Sol, 6. (3)

MODISTAS

MODISTA económica, corte elegante, confección esmerada, arreglos, patrones. Minas, 21. (T)

MUEBLES

GRAN Bretaña. Venta de camas y muebles. Plaza de Santa Ana, 1. (62)
López. Puerta Sol, 6. (3)

NOVIAS: Al lado de "El Imparcial", Duque de Alba, 6, muebles baratísimos, inmenso surtido en camas doradas, madera, hierro. (53)

OPTICA

"LAZARO", óptico. Proveedor Clero, Asociaciones religiosas. Precisión. Economía. Fuencarral, 20. (T)

GRATIS, graduación vista, procedimientos modernos, técnico especializado. Calle Prado, 16. (4)

GRATIS graduación vista. técnico especializado. Félix Rodríguez. Caballero Gracia, 9. (8)

APARATOS Malligand-Salieron para ensayos vinos y alcoholes. Termómetros industriales. Vara y López, ópticos. Príncipe, 5. (1)

PELUQUERIAS

ONDULACION permanente la mejor. Santa Isabel, 30. (1)

ONDULACION permanente garantizada, 25 pesetas. Marcel, 1. San Bartolomé, 2. (1)

TRASPASO mercería, con vivienda. Miguel Servet, 11. C. Santacruz. (T)

VARIOS

ALTARES, esculturas religiosas. Vicente Tena. Fresquet, 3. Valencia. Teléfono interurbano 12312. (T)

ABOGADO, consulta, cinco pesetas. Testamentarías, anticipo gastos, seis ocho. Carretas, 31. (6)

JORDANA. Condecoraciones banderas, espadas, galones, cordones y bordados de uniformes. Príncipe, 9. Madrid. (55)

ABOGADO Consultas; tres seis, nueve, diez noche. Cava Baja, 16. (13)

PINTO habitaciones desde cuatro pesetas. Respondo trabajo. Preciados, 7. Portería. (11)

SOMBREROS señora, caballero. Reformo, limpio, tiño. Valverde, 3. Teléfono 19903. (52)

BARATISIMOS bolsos, medias, abanicos, paraguas, guantes, perfumería. Arroyo. Barquillo, 9. (T)

TINTORERIA Católica. El Mosquito. Recomendamos a nuestros lectores, Casa seria y económica. Lutos en doce horas. Limpieza al seco. Despacho central. Glorieta Quevedo, 7. Teléfono 34555. Sucursales: Espartaneros, 20. Teléfono 15869. Almansa, 3. Talleres: Margaritas, 17. Teléfono 36492. (55)

CORBATAS LISAS

todos los colores a 3,50 pesetas
CASA BEN-HUR. PRINCIPE, 24

"NEPEE", peluquería de señoras. Malasaña, 18. Teléfono 35213. Ondulación permanente toda la cabeza, garantizada 20 pesetas. Enseñanza completa por personal diplomado en varios concursos de París, Burdeos, Barcelona y Valencia. Los dos éxitos del año en permanente sobre pelos teñidos. (14)

PRESTAMOS

HIPOTECAS, facilito dinero, primeras, segundas, sobre casas Madrid y fincas rústicas en toda España. J. M. Brito. Alcalá, 94, Madrid. Teléfono 56321. (52)

NECESITO 5.000 duros, segunda, abonaré réditos, dejaré cazar. Bravo Murillo, 14. Garage. (T)

CON buena garantía hipotecaria sobre fincas Madrid, preciso 150.000 pesetas. Tiene Banco 400.000. Del Río, Avenida Dato, 6. Seis-nueve. (2)

PARA industria acreditada Madrid, desearé socio aporte 40.000 pesetas, ganará 10.000 anuales. Garantías máximas. Absténgase intermediarios. Escribid: Cardenal Cisneros, 84. Jiménez. (T)

RADIOTELEFONIA

RADIO Vivomir, Alcalá, 67, Madrid; Cortes, 620, Barcelona. Calidad, surtido, novedades en materiales, accesorios, receptores. (1)

SASTRERIA

MATILLA, hechura traje, forros, 50 pesetas. Corte irreprochable. Farmacia, 8. (14)

SASTRERIA Filgueiras. Hechura traje, 60 pesetas. Hortaleza, 9, segundo. (53)

TRABAJO

Ofertas

OBREROS, encontrarán buenísimas colocaciones aprendiendo conducir automóviles en Real Escuela Automovilistas, Alfonso XII 56. (27)

1.200 destinos, muchos con 7 pesetas para soldados, cabos, sargentos, licenciados. Informes gratis. Centro Gestor. Carretas, 31. (6)

AMA llaves, señorita compañía desea coronel retirado, hija joven, Mariblanca, 14, segundo. (Málaga). (T)

NECESITO señora viuda sola, 50 años, preferible del Norte, muy recomendada, dispuesta viajar, sin pretensiones. Escribid detalles: Apartado 10065. (12)

PARA encargada, ama llaves, casa mucho tráfico, precisanse personas de confianza, inteligentes, educadas, activas, trabajadoras, buena salud y edad. Indispensable informes, garantías. Escribid condiciones, detalles, La Prensa. Carmen, 18. C. O. (5)

Demandas

FACILITAMOS servidumbre y empleados ambos sexos Madrid, provincias. Cobramos después. Cruz, 30. Teléfono 11716. (8)

MATRIMONIO joven instruídos, desea portería librea; informes inmejorables. Escribid, D. Vivar, Rafael Salillas, 58. (T).

OFRECENSE sirvientas todas clases. Mandamos mismo día. Torrijos, 12, principal. (13)

COLOCACIONES en general. Auxiliares, contables, profesores, secretarios, administradores, ordenanzas, porteros, guardas, cobradores, chófers, viajantes, encargados. Licenciados Ejército, criados. Igualmente, señoras compañía, amas gobierno, mecanógrafas, profesoras, dependientas, servicio doméstico, 14.650 colocados. Unica casa. Colón, 14. (11)

OFRECESE cocinera, doncella y chica para todo. Centro Católico. Hortaleza, 94. (1)

TRASPASOS

TRASPASOS urgentes. Preguntad todo Madrid. Realícense en Colón, 14. Unica casa. (11)

OCASION estupenda, con una utilidad diaria de cinco duros, traspaso en cuatro mil el Hotel Iberia, Arenal, 2. (3)

PINTOR papelista, económico. Presupuestos gratis. Hortaleza, 24. Droguería. Teléfono 13084. (T)

UN fián en cinco minutos, véase la muestra en el escaparate. Manuel Ortiz. Preciados, 4. (51)

VENTAS

PIANOS Gorskallmann, Bosendorfer, Ehrbar, Autopianos. Ocasión. Baratísimos. Armoniums Mustel. Materiales. Rodríguez. Ventura Vega, 3. (53)

CUADROS antiguos, modernos, objetos de arte. Galerías Ferreres. Echegaray, 27 (52)

CREDITOS diez meses muebles, camas, sastrería, tejidos. San Bernardo, 91. (55)

PIANOS, fonógrafos, discos autopianos, economizará dinero, comprándolos en Valverde, 22. Casa Corredera. (1)

PERSIANAS. Saldo mitad precio. Casa Más. Hortaleza, 98, ¡ojo!, esquina a Gravina. Teléfono 14224. (11)

VENDEMOS Hoteles Colonia, Prosperidad, Servicios completos, pagos mensuales sin entrada desde 50 a 112 pesetas. Folletos gratis. García Paredes, 40. (3)

PIANO Cola Bechstein, nuevo, precio baratísimo. Velázquez, 80, bajo derecha. (T)

PERROS lobos, cachorritos legítimos alemanes, vendo. Uceda, 11. (Puente Vallecas) (10)

COMPRO muebles antiguos y modernos, pagando bien. Pelayo, 5, tienda. (51)

100 cupones Progreso, Mundial, Cadenas o Madrid, 200 Nacional, Fortuna o Ideal, regala esta Casa en kilo café de 8 y 9 pesetas de la casa; 100 o 200 invariablemente en kilo de "Estrella", "Cafeto", "Guilis" o de la Casa de 10 pesetas; 70 cupones o 140 en kilo de 9 pesetas "Estrella", "Cafeto" o "Guilis". En los cuartos y en los medios se regala lo que corresponde a lo indicado. En cada libra de chocolate de la marca "Panamá", 25 o 50 cupones se regalan invariablemente. Economato Melgar. Relatores, Teléfono 14459. (8)

ARMARIOS luna, 80 pesetas. Muebles todas clases, baratísimos. Valverde, 8, rinconada. (5)

¿CONOCE la cama que regalan por 75 pesetas en Valverde, 8 (rinconada)? (5)

PERSIANAS, saldo, mitad precio. Linoleum 6 pesetas m 2, tiras de limpiabarros para autos y portales. Salinas. Carranza, 5. Teléfono 32370. (52)

MAQUINA Yost nueva 300 Smith Premier, 350. Marqués Cubas, 8. (1)

BATERIA cocina, porcelana, aluminio, loza, ferretería, precios saldo. Barquillo, 41. (54)

PERSIANAS, económicas gran depósito. San Bernardo, 127. Teléfono 41354. Casa Balsera. (55)

VENDO muebles por ausencia, urgente, inútil prenderos. Alcalá, 153, hotel. (T)

BRAGUEROS, fajas, irrigadores, Miguel Moya, 8 (plaza Callao). Sucursal: Orellana, 19. (1)

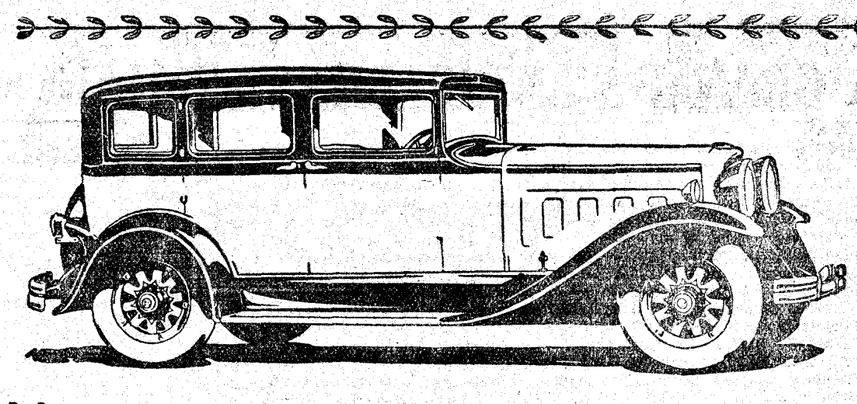

No juzgue usted estos coches tan sólo por su brillante funcionamiento

Casi todos los propietarios de coches Graham, al discutir de automóviles, sostendrán firmemente que la transmisión de potencia del Graham, silenciosa, fácil y suave, es superior a cualquier otra.

Estos hermosos coches son flexibles y veloces; juzgándolos tan sólo por su brillante funcionamiento, los hermanos Graham están seguros de merecer juicios totalmente favorables; pero confían en que los compradores de sus coches también sabrán apreciar las demás cualidades de estos nuevos Graham de seis y ocho cilindros: su lujosa belleza y comodidad, mayor seguridad, consumo económico, reducido costo de sostenimiento y gran duración.

Los coches Graham son, verdaderamente, coches muy buenos a precios reducidos y compendian todas las mejoras y progresos del automovilismo.

Coches muy buenos a precios reducidos

Cada coche Graham está completamente equipado con **cristales inastillables**

Distribuidores para Región, Centro y Cataluña:

A. S. E. (S. A.)

Paseo de Gracia, 24 bis BARCELONA — Alcalá, 63 MADRID

GRAHAM

CRISTAL MADRID, S. A.

LUNAS, ESPEJOS Y VIDRIOS
Decoración, cristalería en general. Vidrieras artísticas
ARTICULOS SANITARIOS
Bañeras, Lavabos, Bidets, Accesorios, etc.
FABRICA: FERRAZ, 98. TELEFONO 30905
DESPACHOS: Plaza del Angel, 11 — Atocha, 45 y 47 — Hortaleza, 122 — TEL. 13549 — " 34572
Entrada libre -:- Exposición permanente
EXPORTACION A PROVINCIAS

LIQUIDACION DE GENEROS PARA TRAJES DE CABALLERO DE IMPORTANTE FABRICA DE SABADELL

Cortes de trajes estambre superior, 14 ptas.; hechura y forros, 60; total, un traje a medida bueno y bien confeccionado, 74 ptas. Cortes de trajes de estambre dos cabos, colores sólidos, 26 ptas.; hechura, 60; total, un traje superior, 86 ptas. Cortes de traje de estambre retorcido, fabricado con lana de Australia, géneros que ni se arrugan ni sacan brillo, 39 ptas.; hechura, 60; total, un traje magnífico, 99 ptas. Verdaderas gangas sólo por pocos días. Despacho liquidador: ECHEGARAY, 17.

†

XVII ANIVERSARIO
LA EXCELENTISIMA SEÑORA

DOÑA MARIA REGINA DE ABARCA

VIUDA DE GAMAZO
FALLECIO EN SANTANDER
EL 22 DE JULIO DE 1913
Habiendo recibido los Santos Sacramentos y la bendición de Su Santidad
R. I. P.

Sus hijos, don César, don Germán de la Mora y Abarca y don Juan Antonio Gamazo y Abarca, conde de Gamazo; hijos políticos, el señor conde de la Nava, doña Pilar Garay, doña Constancia Maura y doña Marta Arnús; nietos, hermanos políticos y demás parientes

RUEGAN a sus amigos se sirvan encomendarla a Dios.

Todas las misas que se celebren el día 22 del corriente en la iglesia del Perpetuo Socorro (calle de Manuel Silvela); la misa, a las ocho, el mismo día 22 todos los meses del año en la iglesia de Santa Cristina (paseo de Extremadura, número 24) y todas las que se celebren el día 22 en la iglesia parroquial de Santa Bárbara y el 24 en el Salvador y San Luis Gonzaga (calle de Zorrilla) serán aplicadas por el eterno descanso de su alma.

Los excelentísimos e ilustrísimos señores Nuncio de Su Santidad, Cardenales - Arzobispos de Toledo y Valladolid, Arzobispos de Zaragoza y Burgos y Obispos de Madrid-Alcalá, Barcelona, Sión, Santander, Vitoria, Zamora, Palma de Mallorca y Oviedo, conceden las indulgencias de costumbre. (A. 10)

Esquelas: H. de R. Domínguez, Barquillo, 39. T. 33.019.

†

PRIMER ANIVERSARIO

DOÑA CONCEPCION DIAZ CONDE

VIUDA DE GARCINI

Falleció en el Coto de Quintana (San Fernando de Henares)
EL DIA 23 DE JULIO DE 1929
Habiendo recibido los Santos Sacramentos y la bendición de Su Santidad
R. I. P.

Su hijo, don José Garcini; hija política, doña Pilar Monterde; hermanos políticos, sobrinos y demás parientes

RUEGAN a sus amigos encomienden a Dios su alma.

El funeral que se celebre el día 22 de julio, a las once de la mañana, en la parroquia de Torrejón de Ardoz; el del día 23 de julio, a las diez, en la parroquia de Paracuellos de Jarama; el del día 24 de julio, a las diez y media, en la parroquia de San Fernando de Henares, y las misas de ocho y nueve en la parroquia de Nuestra Señora de las Angustias (paseo de las Delicias, 25), serán aplicados por el eterno descanso de su alma.

CUCARACHAS

Droguerías y Hortaleza, 24, desaparecen con Insecticida en polvo "EL RAYO". Teléfono 13084.

EL DEBATE

Colegiata, 7.

CORTINAS ORIENTALES

Fabricamos calidades desde 6,50 ptas. m2. Persianas mitad precio. Roberto Mas. Cde. Xiquena, 6. Teléf. 19115.

†

PRIMER ANIVERSARIO
DEL EXCELENTISIMO SEÑOR

DON CARLOS PRENDERGAST Y ROBERTS

Marqués de Prado Alegre, general de División, caballero gran cruz de San Hermenegildo por méritos de guerra, etcétera.
Que falleció el 20 de julio de 1929
Habiendo recibido los Santos Sacramentos y la bendición de Su Santidad
R. I. P.

Su viuda, hijos y demás familia

SUPLICAN de sus amigos una oración por el alma del finado.

Las misas de 10,35 y 12,50 del día 20 en la parroquia de La Concepción, el alumbrado del Manifiesto de S. D. M., de diez a doce y media del día 21, y la misa de once y cuarto del día 23, en la iglesia del Santo Cristo de la Salud y todas las que se celebren en la capilla de los excelentísimos señores marqueses de Ugena, en Sarria (Lugo), serán aplicadas en sufragio del alma del finado.

†

SEGUNDO ANIVERSARIO
LA ILUSTRISIMA SEÑORA

DOÑA MARIA DEL CARMEN DE ARROSPIDE ALVAREZ

MARIMON Y MONTES
Marquesa de Serdañola y de Sot, baronesa de Picasent

FALLECIO EL 22 DE JULIO DE 1928
EN LA CIUDAD DE VALENCIA
HABIENDO RECIBIDO LOS SANTOS SACRAMENTOS Y LA BENDICION DE SU SANTIDAD
R. I. P.

Su viudo, don Vicente Trenor, marqués de Sot; hijos, doña Isabel, marquesa de Cordellas; doña Desamparados, doña Carmen, don José María, marqués de Serdañola; don Vicente, barón de Picasent, y doña Pilar; hijos políticos, don Alfonso Pons y Lamo de Espinosa y don Luis Ibáñez de Lara; nietos, hermanos, hermanos políticos, primos y demsá parientes,

RUEGAN una ferviente oración por el alma de la finada.

Las misas que el día 22 se celebren en las iglesias y parroquias de San Luis Obispo, Nuestra Señora del Carmen, San Ginés, Nuestra Señora de la Paloma, RR. PP. de la Buena Dicha (calle de Silva), Descalzas Reales, San Ildefonso y RR. PP. Agustinos (calle de Valverde), de Madrid, y en varias parroquias, conventos e iglesias de Valencia y Barcelona y en la parroquia de Serdañola, serán aplicadas en sufragio de su alma.

Varios señores Prelados han concedido indulgencias en la forma acostumbrada.

LA GRANADA ENTREABIERTA

La aparición de un libro de poesías interpretadas verso por verso, bajo el título de "La magrana entreoberta" (la granada entreabierta; la granada "pechiabierta", diría, felicísimamente aduaz, el doctor Josef de Valdivielso), da actualidad a uno de los más grandes líricos modernos y de los que más recatadamente y con injusticia mayor, escondió la fama oscura. Hablaré primeramente del intérprete primoroso, porque luego habré de hablar del gran poeta interpretado. El lírico es provenzal y se llama Teodoro Aubanel. El intérprete es mallorquín y se llama Guillermo Colom.

Horacio dijo que el eco era "vocis imago". Y nuestro fray Luis de León tradujo impávidamente: imagen de la voz. Un traductor de hoy habría atenuado la audacia lírica y hubiera dicho cualquier otra cosa, pálida, vaga y blanda. Imagen siempre de la voz son las traducciones del minucioso y paciente traductor mallorquín. Ya nos dió la mistraliana "Nerto" en los originales versos nonasílabos pareados, que son un milagro de paciencia y de humildad. La paciencia larga a veces llega al genio y la humildad a veces hace milagros. Milagros de estos, literarios (ya sé que no habrá lector alguno que me atribuya el poder de los otros), yo me reconozco incapaz de hacerlos. No tengo la paciencia larga y lenta, ni aquella humildad que como el monje castigado en los conventos medioevales, se sentaba en la ceniza para comer, con la dulcísima lentitud de un rumiante, el plato de las legumbres. No tengo paciencia, ni para estarme sentado demasiado tiempo a los pies de Gamaliel. Por esta virtud de que carezco, admiro sin fin a los que la tienen. Y el intérprete novísimo de Teodoro Aubanel la tiene. Es discípulo mío y no se la enseñé yo:

"Si non vencí reyes moros,
engendré quien los venciera."

Y ahora, hecha al traductor la debida justicia, vayamos al gran poeta.

Dichoso y fecundo año fué, a la vera del Ródano, aquel año de 1830, en que la musa en cinta dió al mundo dos mellizos, dos astros lucientes: un Cástor y un Pólux, diríamos. Pero tienen nombre bautismal y cristiano: Federico Mistral y Teodoro Aubanel.

El centenario de Mistral, gran sol envuelto en llamas, ha iluminado con su luz refleja el nombre que en cronología y en gloria es el que le está más próxima: "Proximosilli... honores". Si la gloria de Mistral fué ruidosa y estalló, como el áloes de las islas Hieras, con una flor sublime, la gloria de Teodoro Aubanel crece oculta y silenciosamente como un árbol con una voluntad indomable y sorda, vencedora del tiempo y del espacio.

"Crescit occulto, velut arbor aevo".

Así como Mistral consiguió una longevidad como de patriarca y se fué a la inmortalidad como el sol se va a su ocaso y sumerge en el mar con solemnidad su corona de oro y de luz, Teodoro Aubanel murió de muerte temprana aún, fulminado por el ictus súbito de la apoplejía.

El centenario de ambos grandes poetas ha coincidido. El retorno de la gloria de Mistral nos ha traído el retorno de la gloria de Aubanel. Su gloria conjunta es la gloria de Provenza. El autor de "Carmen Saeculare" dijo que el sol, al nacer, era "alius et idem": otro sol y el mismo sol que se puso. Otro sol y el mismo sol para la literatura de Provenza renacida, Mistral y Aubanel. El uno es un gran poeta épico; el otro es un gran poeta lírico. Y la gloria de estos dos poetas que se completan es el abrazo debajo de la Cruz.

Alguien ha notado sagazmente que la poesía provenzal es una constante alianza del paganismo y del cristianismo. No fué sin una honda motivación que Mistral, en el umbral de su poema, se profesa discípulo de Homero, muy humilde, e invoca a la vez al Dios nacido entre pastores. Estos poetas libaron en la copa cuadrangular del Evangelio y en la ancha y redonda copa de Homero. Tal vez el ejemplo más ilustre y mejor logrado de esta feliz y difícil alianza ha sido antes que el autor de "Mireya" el cantor de la "Granada entreabierta". Aubanel, votado todo a la gloria de Jesucristo, no olvidó del todo los dioses antiguos. Del agro de Arles, ¿no fué desenterrada una Venus, famosa al lado de las más famosas?

Aubanel hace como aquellos aldeanos de la Camarga o de la Crau que en el tiempo de la vendimia van a colgar en los brazos de las cruces de término las más ricas y hermosas uvas de sus sarmientos. El poeta de Avifión ha puesto sobre el altar de Jesús las perlas sangrientas de su granada pagana. Como la Esposa del "Cántico", ha vaciado en el cáliz el mosto de las pomas ardientes tan llenas de fuego que rompen la túnica y estallan en heridas rojas.

Aubanel es un gran poeta cristiano. Pertenece a la estirpe de los grandes poetas noblemente sensuales y cromáticos a que pertenecieron Goethe en Alemania, Keats en Inglaterra y Baudelaire en Francia. No seré yo quien cometa la injusticia de equipararle a ninguno de esta tríada. Pero lo cierto y lo lamentable es que la gloria, que camina con pie cojo, no ha puesto todavía en su frente aquel beso que es una estrella.

Lorenzo RIBER

Polémica menuda

"El Socialista" pide auxilio y cooperación a sus correligionarios. "Urge—dice—dar impulso a nuestra Prensa." Y compara su pobreza con la magnificencia de diarios socialistas extranjeros; por ejemplo, el "Daily Herald".

Del enemigo el consejo. Aunque no me harán caso y hasta puede que me dediquen alguna "flor" de las que en "El Socialista" se cultivan, me permito brindar a sus directores algunas recetas de éxito indiscutible.

1.ª Que sea verdad lo que ayer leí, con estupor profundísimo, en el artículo a que me refiero: "dar el tono de ecuanimidad y tolerancia". En otros términos: use el colega... mejores modos. La urbanidad no está reñida—creo yo—con el marxismo, y hace agradable y simpático a quien la usa en sus palabras y maneras. Leen a cualquiera las "Notas breves" de ayer, y se queda en esta duda: ¿me están leyendo un periódico o escucho el coro de las injurias?

2.ª Alégrense un poco sus redactores. Aquel "mal humor" de los españoles, en el cual encontraba don Juan Valera la explicación de muchos fenómenos políticos y sociales, en el colega llega a la iracundia. Créanme: así no se puede tener amigos... ni lectores.

3.ª Hagan, en vez de lo que hacen... un periódico. Un periódico es el reflejo, el eco, la fotografía de la vida. ¿Cree "El Socialista" que la vida española está en sus columnas? El improperio, la protesta, el insulto, la noticia de los últimos acuerdos del Sindicato de Villacerril... ¿cree "El Socialista" que a sus correligionarios no les importa ni interesa sino eso?

Ya que citan al "Daily Herald", hagan un "Daily Herald" madrileño. El diario inglés, hasta marzo último, era un periodiquín de un tamaño equivalente a cinco grandes páginas. Era combatiente y proselitista, al modo de su colega de acá..., ¡claro que hecho con más talento y cultura! Desde marzo cambió radicalmente. A la doctrina y política laboristas dedica algún breve editorial o alguna interviú con correligionarios de altura, y la correspondiente información de los actos que el partido celebra, o de la actuación de sus hombres en el Parlamento. El resto, hasta llenar 16 grandes páginas, está dedicado a..., a todo: información de la vida inglesa..., de la vida burguesa. A la vista tengo un número del diario inglés con enorme profusión de grabados: de fiestas, de cacerías, de deportes, ¡hasta la fotografía del fraile dominico Mac Nabb, "gran pensador católico", acompañada de extensa interviú! Antes que publicar todo esto, Saborit se suicidaría. ¡Seguro! Pues amigos, ¡o haced un periódico o no os quejéis de que los correligionarios busquen uno que no sea "El Socialista"! El ejemplo que les ofrezco es sugestivo; el "Daily Herald" ha aumentado su tirada de 250.000 a un millón de ejemplares.

Vale la pena hablar de este tema más despacio. Veremos otro día.

* * *

Por si lo anterior fuera poco, voy a dar a "El Socialista" otra prueba de mis sentimientos amistosos. O de mi espíritu de justicia. Ayer estaba "bueno" en las cosas que le decía a "La Libertad". Es sabido que éste es el periódico del quiero y no puedo: quiero ser demagogo y me manda un plutócrata; quiero ser republicano y Alba se reafirma monárquico; quiero inyectarme gracia y ligereza con unas "coplas" a diario, y resulto más pesado que el plomo. Y así en todo. Por ejemplo. "La Libertad" es la Democracia, toda la Democracia"—dice—, "porque en ella propagan sus ideales monárquicos avanzados, republicanos, socialistas, sindicalistas y comunistas".

Y replica "El Socialista":

"Menuda confusión. ¿Cómo podrá orientarse políticamente el lector de "La Libertad"? De ninguna manera; no se orienta, se desorienta. Eso de que en un diario determinado se publiquen artículos doctrinarios de diversas orientaciones no indica tampoco que represente "nada menos que toda la Democracia". Ni mucho menos. A lo mejor eso se hace con fines comerciales. Publicando artículos de diversos colores se procura tener lectores en todas partes, que es lo que al periódico industrializado le interesa.

Pero no olvidemos que todo lo anterior está dicho para justificar después la postura injustificable de don Santiago Alba y acomodar a ella las aspiraciones inmediatas de "La Libertad".

¡Que sí, señor, que eso está bastante bien dicho! "El Socialista", alguna vez, ¡hasta tiene razón!

* * *

Don Benito M. Andrade, consecuente ex-diputado—consecuente por lo de ex—gusta de poner el paño al púlpito con lamentable frecuencia. Sesudo en apariencia: no muy sesudo en el fondo. ¡Rara vez "da una"!...

Ayer nos sorprendió con una teoría novísima, peregrina. Si el señor Andrade la hubiera expuesto ante el tribunal competente cuando se examinó de Derecho Político—le supongo abogado como a todo español, salvo prueba en contrario—, el suspenso hubiera tenido el tamaño de una calabaza.

Nos asegura el señor Andrade que un ministro ha de cesar constitucionalmente en su cargo, si a los tres meses de designado por el Rey no se hace convocatoria de Cortes. ¡A nadie se le ocurriera semejante desatino! El Rey nombra y separa libremente a sus ministros, dice la Constitución, y ni con forceps se puede sacar de ninguno de sus artículos esa reválida, por las Cortes, de la credencial de un ministro.

Y de otra parte, ¿no es triste ver a hombres de orden entretenidos en el funestísimo empeño de agravar y acrecer las dificultades propias de la actual situación política?

Mas... dejaré el tema. Lo trascendental no es de mi reino...

* * *

No crean ustedes que he dejado de leer a "Heliófilo". Siempre es amena y útil su lectura. Por ejemplo, ayer nos enseña que los parásitos son unos seres románticos que viven de recuerdos. ¡Admirable! Vean, vean; que no invento:

"...Y es indignante saber que al hombre ilustre le rodean hasta en el más allá los hombrecillos que quieren medrar o lucir a su costa. Como si no le bastara con los parásitos que deja aquí nutriéndose insaciables del recuerdo de su carroña.—**Heliófilo.**"

Ya lo ven ustedes. Creerían, como yo, que los parásitos de que habla "Heliófilo" viven de la carroña. Pues no así: se nutren del "ercuerdo" de ella. ¡Qué espirituales!

* * *

Hay que temer a algunos periodistas cuando ensalzan la profesión. A un veterano compañero, tras cincuenta años de periodismo, le ha sido impuesta la medalla del Trabajo. ¡Bien ganada! ¡Enhorabuena, amigo Montes, y a trabajar otros cincuenta años... y yo que lo vea!

Pero no hay derecho a que para enaltecer una vida de admirable laboriosidad, diga "Heraldo de Madrid" que esos cincuenta años los ha pasado tan digno compañero "encubriendo fracasos ajenos, elogiando a imbéciles, elevando a personajillos y a ilegítimos prestigios", etc., y que a todo eso llame "servir lealmente a la verdad"

El homenajeado ha hecho, sin duda, cosas mejores. Si el periodismo es eso, confieso que mis veinte años de periodismo no me han hecho periodista ni me han enseñado a hacer esos panegíricos del periodismo que—bromas a un lado—es algo más noble y más elevado que todo eso. Y si ustedes, señores de "Heraldo de Madrid", juzgan del periodismo de los demás, como es lógico, por el que ustedes practican, callen... ¡y no sean ingenuos!

RIVERITA

ADVERTENCIA OPORTUNA, por K-HITO

—¡Levántame más, papá; levántame más, que me voy a poner hecho una sopa!

CHINITAS

Dice un cronista, que se ha soltado el pelo:

"Todos los actores destacan por su mimetismo extraordinario, y en algunas escenas de los cuadros, como las luchas de los bandoleros y otra lucha más terrible contra el señor supremo, el ser superior que rapta a la amada, son muy espectaculares y verdaderamente fantásticas."

Verdaderamente.

Pero, ¿y la lucha del colega con un vago recuerdo de lo que sea mimetismo?

¡Eso sí que es espectacular!

* * *

"En Rusia, según dijimos, un empresario de boxeo ha sido despedido sin conseguir organizar exhibición alguna. El representante de las autoridades soviéticas le ha dicho estas concisas y definitivas palabras: "En Rusia no hacen falta espectáculos brutales y deseducadores."

Conciso y definitivo, en efecto.

El consabido puesto de horchata en Groenlandia.

¡Nadie se resigna a una competencia que pudiera ser ruinosa!

* * *

Preparativos de un banquete:

"La demanda de tarjetas ha superado a todo cálculo."

El que quiera picar, que pique. Aquel que se suscriba calculando que le darán de comer, ya lo sabe. Está fuera de todo cálculo.

* * *

"Es una farsa que se desarrolla en esa atmósfera nebulosa de las alegorías, en que toda interpretación metafísica puede explicarse y razonarse; en que todo parece aludido con elegante negligencia, y en que no hay nada que aclare el pensamiento fundamental del escritor. Privilegio, por cierto, de las obras de arte auténtico."

De modo, que ya lo saben ustedes.

¿Se entienden las "Meninas", "La Vida es sueño" o "La Pastoral", de Beethoven? ¿Sí?

Pues, no hay duda. Todo eso es arte falsificado.

¡Gracias a Apolo, que puede uno salir de dudas!

* * *

"El gran tenor tuvo que repetir su famoso concertante entre las aclamaciones del público, rayando en delirio al último acto, que cantó como los propios ángeles."

Sigue, pues, el delirio.

* * *

Más delirio:

"En el horror de esta existencia de hombre tan agitado y tan frenético no queda más que el amor inmenso a la revolución, que sirvió su delirio, y en cuya defensa puso todo el ardimiento furioso y la salvaje intransigencia de un alma que llegaba a las lindes del heroísmo, de un heroísmo monstruoso salpicado de sangre. Y ahora, ¿qué hacer? ¿Cubrir de ignominia a Marat o atreverse a admirarle?

Pues, mire. Atrévase usted a admirarle si gusta.

Lo otro lo hizo él mismo, y de un modo insuperable.

Y todo arreglado.

VIESMO

LIBROS NUEVOS

Una nueva edición de la "Historia de la arquitectura cristiana española", de Lampérez. Bellamente presentada en dos grandes volúmenes renovará sin duda los laureles que recogió la primera vez. No es cosa de intentar siquiera un crítica. Se trata de una obra generalmente acatada, y su autor ganó en esas cuestiones un prestigio indiscutible. Lo que en este libro asombra y maravilla al profano, es advertir en su conjunto la riqueza arquitectónica española. Es algo que llena de patriótico entusiasmo. En las últimas aldeas, en pueblecitos cuya situación en el mapa ignoran muchísimos españoles existen joyas preciadísimas de la arquitectura cristiana. ¡Espectáculo que, sin necesidad de otras pruebas, nos habla del arraigo que tiene la fe en el corazón de España! Dediquemos un reverente homenaje a la memoria de don Vicente Lampérez, que de manera tan sabia y tan concienzuda supo hacer desfilar a nuestra vista la arquitectura cristiana española.

Libro muy breve e interesante el del señor León Domínguez, titulado "La Caridad de Sevilla". Apuntes históricos sobre la Cofradía de la Santa Caridad. Notas de arte bien apuntaladas por láminas muy bellas. Una notable iconografía de Mañara es acaso el capítulo que más atención merece en este libro que se deja leer muy bien.

El señor vizconde de Eza acaba de publicar con el título "¿Decadencia, senectud, o crisis de crecimiento?", una serie de bien encadenadas reflexiones sobre el tiempo actual. Es un libro que de no presentarse con la excesiva modestia con que aparece, figuraría pronto entre algunos que han adquirido fama, por tratar del mismo asunto, acaso con más empaque; pero también con menos solidez. Le reprochamos francamente al señor vizconde de Eza que no haya intentado hacer más llamativa la presentación de su obra. De nada servirá que por contrapartida elogiemos la modestia y seriedad del autor. Está de moda publicar teorías y reflexiones sobre el tiempo presente en volúmenes que buscan de manera hábil al público. El vizconde de Eza ha escrito una buena obra. Hay en ella un pensamiento trabado, solidez de principios, sano criterio moral y un estilo llano y serio, todo de una misma altura, sin concesiones de mal gusto, ni caídas. ¿Por qué aparece eso en una especie de folleto apelmazado, sin la menor gala de impresión?

El marqués de Cabanes titula "Poesías" un libro de composiciones excelentemente impresas. Resplandecen en ellas, sobre todo, el amor a la Patria, el amor a Cataluña y a Barcelona, la exaltación de los sentimientos familiares y algunas humoradas sin malicia que varían a más de la mitad la tonalidad general del volumen.

Análogas o muy parecidas condiciones se advierten en "Senda florida", colección de versos de don Natalio de Anta, que revelan como también los anteriores, una gran preocupación por la consonancia y la medida.

"Figuras de España" es un libro de don Darío Pérez, que contiene algunas semblanzas de españoles de hoy. Está entonado y bien escrito. No escapa —porque es casi imposible—a la sumisión a un punto de vista personalísimo consecuencia de la cual si hay figuras que no están en el volumen, están en el volumen otras que no son figuras a nuestro juicio. Pero esto no prueba sino que nuestra estimación de valores se aparta de la de don Darío Pérez, y no quita a su obra el interés humano que siempre tienen las semblanzas y biografías bien hechas. El libro lleva un prólogo breve de don Santiago Alba.

Doña Concha Suárez Otero ha publicado una novelita—"Vulgaridades"—, interesante y amena. Otra mujer, doña María de la Peña, ha escrito un libro de consejos a las muchachas, que lleva por título "Sarta de Perlas". El padre Risco hace en un convencido prefacio el elogio de este pequeño volumen.

Literatura pedagógica

Lo más saliente en estos últimos meses, dentro de la producción pedagógica, es el libro del padre Teodoro Rodríguez, segundo volumen de su obra "El estatismo y la educación nacional en los países civilizados". El autor no necesita de elogios; tan notoria es su consagración a la enseñanza teórica y prácticamente y su temperamento de exaltada sinceridad.

El libro de que hoy tratamos encierra en sus veintiocho capítulos otros tantos estudios tan documentados como calientes sobre el absurdo del monopolio docente del Estado y sus desastrosos efectos para la cultura patria. El sistema que el ilustre agustino defiende es el que hoy rige en las naciones más cultas. Justo es reconocer que el estatismo español ha sufrido un rudo golpe con el examen universitario, medida que señala el comienzo de una era nueva para la enseñanza. Para acabar con un mal, todo consiste en empezar, y aquí ya hemos empezado.

Otro libro, que viene a completar en cierto modo el anterior, es el del padre Enrique Herrera, que contiene las "Crónicas escolares, desde la Gran Bretaña", escritas sobre el terreno y publicadas en la Prensa diaria. Un hombre tan enterado de problemas escolares como el padre Herrera y dotado de tan fina observación como la suya, no podía menos de dar en estas bien enfocadas instantáneas una selección de interesantes momentos de la vida universitaria inglesa. En estas crónicas se ve en pleno funcionamiento aquel sistema de libertad de enseñanza expuesto magistral y valientemente por el padre Teodoro Rodríguez.

De un medio también extranjero, pero bien distinto, poseemos otro libro. Titúlase "Acción universitaria", y es su autor Alfredo L. Palacios, ilustre profesor argentino. Sus discursos, ponencias e intervenciones en el Consejo Superior de la Universidad Nacional de La Plata forman este volumen salido de las Prensas de Buenos Aires. Su pensamiento enfoca los problemas del carácter de la segunda enseñanza, de los exámenes y de la intervención del elemento estudiantil en la elección de decanos. La impresión que de estos documentos se saca no es nada halagüeña respecto de la enseñanza en aquella próspera república.

Análogo, muy análogo al libro del señor Palacios es el folleto del ex rector de Salamanca, don Enrique Esperabé, cuyo mérito principal consiste en la exposición de hechos del rectorado de Unamuno, sobria, contundente y libre de insinceridades fetichistas.

Lo más valioso, pedagógicamente hablando, que se ha publicado en estos últimos días ha sido la revista "Atenas". Bajo este título se leen en caracteres griegos unas palabras de San Pablo, que desde luego revelan el carácter de la publicación. "Atenas" va a ser en nuestra patria un órgano de información y orientación pedagógica, en cristiano y en plan de culta modernidad.

En efecto, los editoriales, la documentación, la bibliografía, las experiencias pedagógicas, que nutren los dos números publicados, honran a la redacción de "Atenas" y le prometen un sólido desenvolvimiento. El monopolio pedagógico de ciertos elementos es una de tantas calamidades públicas como padecemos. No será pequeño beneficio el que haga a España esta revista si logra llevar a la gran masa del magisterio español auras de modernización al mismo tiempo que de cristianismo e hispanidad.

X. X.

* * *

(Los autores que deseen ver reseñados sus libros en esta sección deben remitirnos dos ejemplares.)

:-: DEL COLOR :-: DE MI CRISTAL

PISCINAS

—¿A usted qué le parece: estaría bien, como todos los años se pide y éste no podía faltar, convertir el estanque del Retiro durante el verano en una especie de Deauville a 0,65?

—Los reclamantes acabarán por conseguirlo. Es lo corriente. Ya sabe usted que están de moda las piscinas. Hay algunas en fincas particulares y en sociedades de recreo.

—Lo malo es llamarlas piscinas; tanto daría llamarlas peceras.

—Tiene usted razón, puesto que no se hacen para los peces.

—Mejor sería buscar un nombre más adecuado.

—Proponga.

—"Natatorio", "bañisterio"...

—"Fresquera", porque los concurrentes buscan la frescura.

—A veces sin necesidad, porque la llevan consigo y en sí...

—No se puede negar el aplauso a este afán de la gente por bañarse. ¡Y es tan soso hacerlo en la bañera!

—Claro, no se puede nadar.

—Ni se luce la belleza.

—Además, no todo el mundo tiene cuarto de baño en su casa.

—Ni lo usan todos los que lo tienen.

—Siempre sirve para algo: para lavar ropa, para que los niños aprendan la ciencia marinera jugando con barquitos y, sobre todo, para tener derecho a la hipótesis de la limpieza corporal. Del que no tiene baño se sabe positivamente por este hecho que no se baña.

—Y está feo.

—Sí; está feo que se sepa.

—En cambio, del que lo tiene... no se sabe nada en concreto.

—Y para el bien parecer basta que no se sepa.

—Pues ya ve usted. Los baños públicos tienen la ventaja de que todos pueden certificar.

—¡Se pueden certificar tantas cosas!

—No sea gruñón.

—Da lo mismo gruñir o no gruñir. Admitamos, si se quiere, el baño vecinal en el gran estanque donde se pose toda la roña acumulada en el invierno. Con limpiarlo después... Para mayor diversión admítase lo que parece el ideal, el baño danzante.

—Con gramófono.

—Por supuesto.

—Y ya tenemos un Biárritz barato con abundancia de asuntos para Arniches.

—Y, si viviera, para Taboada.

—Algo hay que hacer para librar a la gente de los furores del calor. En América, según leo, han hecho algo muy práctico: cerrar las oficinas. Pero sin duda esto no refresca todavía lo bastante. ¡Agua! ¡Baños! Nos pondremos a tono con las teorías modernas. Ya sabe usted que un buen escritor ha entrevisto en la casa futura, en vez del hogar, que ha reunido hasta ahora la familia en derredor, la gran bañera colectiva como centro de la vida doméstica.

—Estará muy bien: el papá en traje de baño leyendo los periódicos, la mamá tomando la cuenta a la cocinera (ambas en el mismo traje) y la gente menuda jugueteando con el agua. ¡Hermoso cuadro!

—De veraneo, por supuesto.

—Con calefacción puede prolongarse la temporada.

—Lo terrible será que esta pintoresca visión del porvenir fracase por falta de familia. Hoy decimos que el hogar está desierto. Entonces acaso se lamente que la bañera familiar queda sola mientras los familiares danzan sueltos por ahí alrededor de las piscinas públicas.

Tirso MEDINA

Folletín de EL DEBATE 90)

R. M. GOURAUD D'ABLANCOURT

LAS ESPINAS TIENEN ROSAS

NOVELA

(Versión española de EMILIO CARRASCOSA expresamente hecha para EL DEBATE)

(Ilustraciones de Agustín.)

—¡Otra vez vencido, milady! ¿Hay cosa más terrible que esta?... Teodoro de Rovilly, a quien sin duda alguna protege el mismísimo diablo, ha huído a Londres... llevándose mis papeles.

—¿Y por si fuera poco abuso todavía se ha atrevido a maltratarlo a usted cruelmente?—preguntó lady Kenburry con acento compasivo—. Viene usted hecho una lástima, mi pobre Juan.

—Sin duda fuí a caer sobre una cosa dura. ¿Me he herido?

—Sí. Presenta usted en la frente una brecha de no pequeña extensión, aunque poco profunda—respondió lady Mary—. Afortunadamente, el hueso ha quedado indemne, y la lesión cicatrizará pronto.

—Tanto mejor, porque por difícil que sea y por erizada de peligros que esté, no quisiera abandonar la misión que me confiaron sin llevarla a feliz término.

—¿Qué es lo que se propone usted hacer?

—¿Qué?... Perseguir hasta el fin del mundo, si es preciso, a Teodoro de Rovilly. Una cosa viene a aumentar mi inquietud, el viaje del coronel a Londres. ¿Cuáles serán los diabólicos planes que se ha trazado?... ¡Ah, pero yo los estorbaré, cueste lo que cueste!. Lady Mary, Heliona, sigan ustedes siendo mis ángeles buenos, aconséjenme...

—Yo tengo un proyecto—declaró la inglesa, que decididamente se había puesto de parte del joven legitimista—. El coronel de Rovilly tardará en llegar a Londres.

—Desde luego, puesto que la silla de posta tiene marcadas sus etapas.

—Perfectamente. ¿Sabe usted adónde se propone dirigirse una vez que esté en Londres?

—Según le dijo a nuestra tía de Kerdaniel, seguiría su viaje hasta Holyrood...

Juan de Sautré se interrumpió, y luego de pensar un momento, exclamó dándose una palmada en la frente:

—¡Ya ha surgido la idea salvadora! Si yo consiguiera llegar a Holyrood antes que él, aunque sólo fuese con una hora de delantera, tendría tiempo bastante para instruir a su majestad Carlos X de la traición que se está fraguando y para desenmascarar al coronel. Una vez sobre aviso su majestad, nada tendríamos que temer.

—Puede ser una solución, en efecto—opinó lady Mary—, pero bueno será que nos documentemos para no lanzarnos a una empresa irrealizable. Voy a informarme de un experto en la materia.

La inglesa le hizo una seña con la mano a un oficial que paseaba sobre cubierta, al mismo tiempo que le llamaba:

—Capitán Pence, tenga la bondad de hacercarse, que voy a hacerle una pregunta.

—A sus órdenes, milady—respondió el oficial inclinándose cortésmente ante la propietaria del yate—. Aquí estoy para servirla.

—Gracias, capitán. ¿Qué tendríamos que hacer para llegar a Holyrood, en Escocia?

—Pues tendríamos que dar la vuelta a la punta de Ramsgate, remontarnos con rumbo norte hasta Firsth of Forth y entrar en Leight—contestó con naturalidad el marino—. Un crucero bastante largo, como usted ve, porque nos veríamos obligados a seguir la costa de sur a norte.

—¿Y si hiciéramos el viaje por vía terrestre?

—Es más largo todavía, y ofrece no pocas dificultades, entre ellas la de que no hay comunicaciones directas para trasladarse de Londres a Edimburgo.

—Perfectamente. Quiere decirse que estamos en condiciones de explotar en nuestro provecho el tiempo que el coronel habrá de detenerse, necesariamente, en Londres, y aún sin contar como circunstancias favorables para nosotros el mal estado de los caminos y el retraso que esto supone para quien viaja en diligencia, podemos abrigar desde ahora mismo la esperanza, más bien la seguridad, de que llegaremos al retiro donde habita Carlos X mucho antes de que Teodoro de Rovilly ponga el pie en Holyrood.

—¡Oh, querida milady, qué talento tan extraordinario tiene usted!—exclamó el joven conde de Sautré—. Yo no habría sabido combinar un plan como el que acaba usted de concebir y que hay que reconocer que reúne las mayores probabilidades de éxito. Ya sólo falta que lo pongamos en práctica. Ordene usted que pongan la proa en dirección del golfo de Fort. Comienzo a sospechar que no está perdido todo. El "White Star" es capaz de desarrollar velocidades muy superiores a las corrientes en un buque de vela.

—Capitán Pence—dijo la dama sonriendo—, de esta vez vamos a convertir nuestro yate en un buque corsario. Lo que sí le ruego es que procure usted separarse lo menos posible de la costa para no navegar inútilmente.

Juan de Sautré recobró nuevos alientos, y más optimista ahora, admitió la posibilidad de ver coronada por el éxito la empresa en la que tanto entusiasmo había puesto desde un principio. El dolor se le había aliviado mucho con la compresa de árnica que Heliona le aplicara sobre la herida y la presencia de su amada contribuía en no pequeña parte a aquella sensación de bienestar físico que se había apoderado de él y que le invitaba a mirar con mayor confianza el porvenir. Antes de que el sol se pusiera, el yate dió vista a Great Yarmouth.

Si yo consiguiera llegar a Holyrood

En las primeras horas del día siguiente comenzó a soplar un viento de tierra bastante fuerte, que obligó al "White Star" a cargar las velas del palo de mesana. Juan, poco habituado a la navegación, no tardó en sentir los efectos del mareo. En cambio, ninguna de las dos mujeres experimentó la más leve molestia; lay Mary era en absoluto inasequible a estos trastornos de la navegación, y en cuanto a Heliona, resistía con imperturbable fortaleza el temporal desencadenado, a pesar de la violencia del oleaje, que hacía bailar a la embarcación, ni más ni menos que un viejo lobo de mar, como decía, bromeando, su protectora.

El mar se encrespó furioso y ensoberbecido. Los bandazos del yate hicieron imposible la permanencia en el puente, sobre cubierta, y lady Kenburry y los dos novios se vieron obligados a buscar más hospitalario refugio en el salón-biblioteca. El joven legitimista se sentía morir, porque el mareo iba en aumento; con la frente perlada de sudor frío, lívido y descompuesto el rostro, se desplomó en un diván y entornó los párpados haciendo esfuerzos para dormirse, por suponer que con el sueño y reposo experimentaría alivio. Pero tuvo que renunciar a su idea, pues apenas cerró los ojos, le acometió una sensación extraordinariamente desagradable, como si estuviese ébrio, como si todo diera vueltas a su alrededor.

Heliona, movida a piedad de su prometido por el mal rato que estaba pasando, se ingenió cuanto pudo para distraerle.

—Juan, ¿por qué no te entretienes ojeando algunos periódicos y revistas? Te aseguro que hay cosas muy interesantes—le dijo la muchacha—. Los guardamos en el estante que hay sobre el diván en que estás echado, y puedes cogerlos sin más que alargar la mano. ¿O prefieres que hagamos música? Tengo algunas partituras a cuatro manos, y podríamos ejecutarlas, si estás en condiciones de acompañarme. ¿Quieres?

—Lo que yo quisiera es tener el estómago quieto y en su sitio—respondió haciendo una mueca de dolor

(Continuará.)