EL TIEMPO (S. Meteorológico O.).—Probable para la mañana de hoy: Cantabria y Galicia: Vientos flojos de dirección variable y aguaceros tormentosos. Aragón y Cataluña: Tendencia tormentosa. Resto de España: Pocos vientos y cielo algo nuboso. Temperatura: máxima de ayer, 36 en Murcia; mínima, 11 en León y Zamora. En Madrid: máxima de ayer, 26; mínima, 18. (Véase en quinta plana el Boletín Meteorológico.)

EL DEBATE

PRECIOS DE SUSCRIPCION
MADRID ..... 2,50 pesetas al mes
PROVINCIAS ..... 9,00 ptas. trimestre
PAGO ADELANTADO — FRANQUEO CONCERTADO

MADRID.—Año XX.—Núm. 6.601 * Jueves 11 de septiembre de 1930 — CINCO EDICIONES DIARIAS — Apartado 466.—Red. y Admón., COLEGIATA, 7.—Teléfonos 71500, 71501, 71509 y 72805.

CONSTITUCIONALISMO Y REVOLUCIONES

En más de cien años de vida agitada por trastornos y revoluciones, la América hispánica no ha encontrado el régimen constitucional estable que le diera la paz, la libertad y el bienestar. Ahora hemos visto caer en la Argentina un presidente elegido del pueblo y ser sustituído por otro jefe de Gobierno alzado por una sublevación militar. Y esto se considera como un triunfo de la libertad y de la democracia. Esperemos un poco antes de juzgar.

La República Argentina, como antes el Perú, tiene régimen constitucional y democrático, Parlamento, sufragio, República. Podía creerse que el régimen basado en la moderna democracia individualista había de hacer inútiles y hasta imposibles las revoluciones. ¿No tiene el pueblo cauces abiertos y desembarazados, no dispone de medios legales para hacer efectiva su voluntad? El régimen parlamentario y el sufragio universal ¿no tienen en sí medios y eficacia bastantes para impedir abusos, limitar el poder y garantizar la libertad?

Si ese régimen, además de impedir una acción de gobierno sostenida y eficaz, no sirve tampoco para garantizar la libertad y necesita recurrir a los pronunciamientos militares, habrá que pensar que está necesitado de importantes reformas o que las condiciones y las fuerzas morales, que han de vivificar la política y darle direcciones de salvación, están fuera de la política misma, por tanto que la humanidad no puede rendir sus ofrendas en el altar de la libertad, sin haber sacrificado antes en el altar del deber.

Todavía no hemos desterrado del repertorio de nuestros lugares comunes la glorificación del revolucionario. Se recibe por algunos cada movimiento como si fuera el primero, como si nos trajera un limpio caudal de ilusiones y de esperanzas no sombreadas por la herencia de descrédito que han dejado todos los movimientos anteriores. La humanidad espera siempre y vuelve a echar mano de los recursos repetidamente fracasados. Pero ¡cuánto mejor iría el mundo si todo el esfuerzo malgastado en empujar al hombre por el camino de la violencia revolucionaria se hubiera empleado y se emplease en hacerlo avanzar dentro del orden por el camino del progreso!

Los revolucionarios pudieron en un tiempo pasar como figuras de una cierta grandeza, como almas abrasadas en generosas exaltaciones. Pero hay también en ese mundo no poco de bajeza, de tartufismo o de mentecatez. Léase, por ejemplo, el libro que ha publicado Juan Grave con el título de "El movimiento libertario bajo la III República" (Recuerdos de un rebelde). Juan Grave, que tiene ahora cerca de ochenta años, vuelve los ojos del recuerdo a los hombres que ha conocido en su vida de anarquista. Por su libro pasan figuras bien poco estimables y semi-locos peligrosos. "En un movimiento—dice Grave—que combate todo lo que existe, que critica la moral corriente sin haber podido aun definir bien la suya, es inevitable que se encuentren individuos de todas clases. Los mejores como los peores. Hombres sinceros como también otros que en las ideas emitidas no buscan más que la justificación de sus apetitos o de su vanidad. Inteligentes como "détraqués..."

Si ese movimiento, según confiesa Grave, no ha podido definir bien su moral, si eso que se llamó ciencia y que no era tal cosa, después de haber prometido la emancipación de los espíritus los ha idiotizado—en frase de Papini—con el tartamudeo de los catecismos laicos, si por otra parte tiene por agentes o apóstoles hombres tales como nos los presenta el viejo anarquista, ¿podrá hacer otra cosa que remover el légamo triste de la bajeza humana? ¿Qué mejoramientos puede traer a la humanidad?

Más lógico y sensato nos aparece De Maistre al decir, dirigiéndose a los franceses: "¿De qué podríais quejaros? Habéis dicho a Dios: Salid de nuestras leyes, de nuestras instituciones, de nuestra educación. ¡No queremos ya nada de Vos! ¿Qué ha hecho Dios entonces? Se ha retirado y ha dicho: Obrad vosotros. De ello ha resultado especialmente el amable reinado de Robespierre. Vuestra revolución no es más que un gran sermón que la Providencia ha predicado a los hombres. Tiene dos puntos: son los abusos los que hacen las revoluciones. Este es el primer punto y se dirige a los Soberanos. Pero los abusos valen infinitamente más que las revoluciones: este segundo punto se dirige a los pueblos."

Salvador MINGUIJON

El canciller contesta a los socialistas alemanes

No rechaza ningún concurso que quiera aceptar los sacrificios necesarios

"La personalidad de Hindenburg es la mejor garantía constitucional"

Jefe comunista gravemente herido por los racistas

NAUEN, 10.—El canciller Bruening ha contestado en un mitin electoral celebrado por el partido del centro en Berlín a las preguntas del presidente prusiano, Braun, de filiación socialista, sobre si el canciller admitiría o no la cooperacón de los socialistas en el futuro Gabinete. Bruenning ha dicho que su contestación la había ya anticipado en declaraciones anteriores, en las que hizo constar que esperaba con los brazos abiertos a los colaboradores que estuvieran dispuestos a anteponer los intereses de la patria a los intereses de partido y que aceptarán definitivamente el programa y la medidas de sacrificio adoptadas últimamente por el Gabinete actual. Hablar ahora, dijo el canciller, de proyectos dictatoriales denuncia mala disposición de ánimo, ya que todos deben saber que, aparte la aversión que el canciller siente para estos proyectos, por encima de todos los partidos está la venerada figura de Hindenburg, cuyo religioso respeto a la Constitución es un obstáculo fundado para toda Dictadura.

La respuesta de Brueming ha satisfecho poco a los socialistas. El "Vorwaerts" dice que carece de la necesaria precisión. Los diarios adictos al Gobierno aprueban en cambio la actitud del canciller, ya que, dice, la decisión sobre la composición del futuro Gabinete está ahora en manos del pueblo, que es el llamado a emitir su voto el próximo domingo.

Un discurso de Hugenberg

BERLIN, 10.—En un discurso electoral que ha pronunciado en Postdam el señor Hugenberg, jefe del partido nacionalista, ha declarado que ningún pueblo ha conquistado nunca el mundo por procedimientos defensivos. Se trata en la hora actual—ha añadido—de reanimar el espíritu de Postdam, en oposición con el poco digno de Weimar. Alemania recobrará su importancia cuando sea de nuevo sana y pura por completo.

No he comprendido—continuó diciendo—el orador, por qué no hemos de presentar un frente único en el nuevo Reichstag, con los socialistas-nacionalistas. De esta forma contaríamos con unos ciento cincuenta diputados. Este grupo no toleraría que el centro continuara su política de equilibrio en detrimento del pueblo alemán.

Comentando este discurso la "Gaceta de Berlín del Mediodía" dice que ya saben los electores, por boca del propio Hugenberg, el camino que éste tiene la intención de hacerles seguir, no hacia adelante, sino, por el contrario, de retroceso hacia la época de Guillermo II.

El paro forzoso

BERLIN, 10.—El número de obreros sin trabajo ha llegado a la cifra de 2.873.000, lo que representa un obrero parado por cada 22 habitantes. Esta proporción es en Inglaterra de un obrero parado por cada 21 habitantes.

Jefe comunista, herido

NAUEN, 10.—El famoso jefe comunista Max Hoelz, que dirigió la sublevación armada de los comunistas en Alemania central después de la guerra ha sido objeto de una agresión por parte de un grupo de nacionalistas socialistas en Bad Elster y ha resultado gravemente herido con un brazo roto y contusiones de importancia en la cabeza, causadas por golpes de una barra de hierro.

La agresión fué, según los testigos presenciales, completamente injustificada. Los socialistas nacionales, mucho más numerosos que el grupo que ordinariamente da guardia a Hoelz, derribaron al jefe rojo y le golpearon despiadadamente. Huyeron antes de que la Policía llegase, pero se espera detener a los autores de la agresión.

Pronósticos electorales

BERLIN, 11.—En los círculos políticos se hacen cálculos respecto al probable resultado de las próximas elecciones. Se cree generalmente que el nuevo Reichstag contará con 15 a 20 diputados más que el anterior, pues se calcula que el número de abstenciones será un 10 por 100 menor que en las elecciones de 1928. Respecto a la composición por partidos, la clasificación que se hace, de acuerdo con las noticias que se vienen recibiendo de la marcha de la campaña, es la siguiente, de derecha a izquierda:

Nacionalistas socialistas, 50 diputados; antes 12.
Nacionalistas, de 40 a 45, antes 78.
Servicio cristiano-nacionalista, de 12 a 15, antes 15 (antes nacional).
Liga de campesinos, 18, antes 20.
Conservadores nacionales, 8, antes 10.
Populistas, de 25 a 30, antes 45.
Partido económico, de 23 a 25, antes 23.
Campesinos nacionales, de 8 a 9, antes 8.
Bávaros, 16, antes 17.
Centro, de 63 a 65, antes 61.
Partido del Estado, de 30 a 34, antes 25 demócratas.
Socialistas, 150, antes 152.
Comunistas, de 53 a 58, antes 54.
Hannoverianos, 4, antes 4.

LO DEL DIA

Con el Gobierno

Parece indudable que el nuevo ministro de Hacienda, señor Wais, ha ocupado la cartera para implantar un madurado plan de estabilización.

No tratamos ahora ni se debe tratar de discutir tal propósito. Durante meses, y casi pudiéramos decir durante años, se han podido exponer, y de hecho se han expuesto, las más variadas opiniones. Ni la censura dictatorial ni menos la de este Gobierno se han opuesto al libre examen de nuestra situación valutaria. En estos tres últimos años, como en los que siguieron al desastre de Cuba, se ha publicado una formidable literatura periodística sobre el cambio más extensa y llena de buena voluntad, por lo general, que profundizadora y meritoria.

El asunto está discutido. Lo que importa ahora es darle solución con la debida diligencia y energía. Por ello juzgamos nuestro deber—y el de todos los españoles—el apoyar al Gobierno que se ha decidido a actuar.

A poco que se conozca la historia dineraria de la postguerra, aparece indiscutible que en las cuestiones de dinero y cambio decidirse a actuar siguiendo un plan meditado equivale a conseguir lo más difícil de la victoria. Desde aquella primera estabilización postbélica efectuada en un país en tan desastrosa situación financiera como Austria, hasta la estabilización francesa o la portuguesa—estabilización de hecho esta última—, se ha visto palpablemente que cuando un Gobierno se decidía sabiamente a actuar, triunfaba siempre.

Y ha venido resultando que los mismos intereses particulares que más se oponían a la estabilización por temor a perjuicios, han sido los primeros en reconocer—y disfrutar—las ventajas de un dinero estable.

Por conveniencia y por patriotismo debemos, pues, apoyar al Gobierno, y más concretamente al ministro de Hacienda, que tiene un plan y quiere ejecutarlo.

Los creadores de España

Elogiamos el acuerdo de trasladar la fiesta del libro español al 23 de abril, fecha de la muerte de Cervantes. Verdaderamente la fiesta del idioma, vehículo de la cultura de la raza, encaja en esa fecha histórica hasta hoy casi inadvertida para la generalidad de los españoles.

Por esta razón nos parece acertado llevar al 23 de abril la fiesta del libro, pues ello subrayará la importancia de tal efeméride nacional en la conciencia española y hará llegar hasta el pueblo una sensación delicada y altamente patriótica que antes de ahora no solía traspasar el reducido círculo de las Academias.

No debe, a nuestro juicio, quedar ahí la revalorización que se impone hacer de nuestros grandes hombres. Las fechas en que celebramos a Lope de Vega y a Santa Teresa, a Calderón y a Hernán Cortés, deben salir de su injusta penumbra y revestir el carácter nacional que les conviene, como creadores del alma española y soberanos artífices de esta realidad histórica y política que se llama España.

Desde luego que los actos de carácter cultural son los más adecuados para lograr dicha revalorización; pero esto no excluye aquellas otras formas de impresionar la fantasía y la sensibilidad popular con la imagen de los grandes españoles. Punto es éste en que Madrid tiene mucho que hacer y tal vez no poco que deshacer.

Por los de Santo Domingo

Volvemos cordialmente sobre las calamidades que en estos momentos pesan sobre la República Dominicana. El alma española no puede menos de vibrar ante las desgracias de la bella isla, primogénita de los afanes españoles en la obra civilizadora de América.

La generosidad del Padre Santo en favor de los damnificados y el gesto análogo del Gobierno español, acudiendo a remediar la angustiosa situación de nuestros compatriotas, son fiel exponente de las simpatías que en todo el mundo despierta la afligida isla de Santo Domingo.

Como católicos y como españoles nos hacemos eco de tales simpatías y desearíamos estimular la actuación de los organismos hispano-americanos y del patriotismo español en general para aminorar en lo posible los tristes efectos del ciclón asolador. Próxima está la fecha de la Fiesta de la Raza, en que suele reverdecer el sentimiento hispanoamericano. Sería magnífico modo de celebrarla este año presentando ese día un copioso índice de obras e iniciativas tomadas por las organizaciones de tal carácter en favor de Santo Domingo. Por lo menos, los actos que de ordinario se hacen en dicha fiesta deberían aparecer este año impregnados de esta honda compasión, que realizaría de modo admirable el ideal de comunidad racial de los hijos de España y los de allende el Océano.

Veintidós ex diputados polacos detenidos

Figuran entre ellos los principales jefes del Centro y de la izquierda

Son los organizadores del Congreso de Cracovia, en que se atacó violentamente al jefe del Estado

VARSOVIA, 10.—La Policía ha detenido a varios ex diputados de la Dieta, que fueron los principales organizadores del llamado Congreso del centro y las

El jefe del partido "Piast", Witos, ex presidente del Consejo

izquierdas, celebrado en Cracovia el 29 de junio y en el que se dirigieron violentos ataques contra el Gobierno y el presidente de la república, así como contra la seguridad del Estado.

También han sido detenidos varios jefes del partido populista ("piast").

Estas detenciones son el resultado de una información abierta a raíz de aquel Congreso por el Gobierno anterior.

En Varsovia han sido detenidos nueve diputados, entre ellos Lieberman y Bardicki, del partido socialista y Kernik, del partido campesino. Entre los detenidos en la provincia figura el jefe del partido "Piast", Witos, ex presidente del Consejo.

* * *

NAUEN, 10.—El número de parlamentarios detenidos ya por orden del Gobierno es de 22. Se asegura que el mariscal Pilsudski tiene la intención de detener a cerca de un centenar de diputados y senadores acusados del mismo delito de complot contra la seguridad del Estado, a causa de las deliberaciones y los acuerdos del Congreso de Cracovia, celebrado en el mes de julio pasado por los partidos de la oposición. Con todo, hay que decir que después del Congreso los acusados por el ministerio Fiscal eran solamente 33, que entonces no podían ser detenidos por estar amparados en la inmunidad parlamentaria.

Naturalmente, la Prensa de oposición niega todo deseo de justicia en la actitud del Gobierno, y afirma que el mariscal piensa solamente en paralizar a la oposición durante la campaña electoral.

El presidente de la Dieta, Daszinski, que había marchado a Carlsbad, en Checoeslovaquia, no ha podido salir del país por haberle sido confiscado el pasaporte por la Policía fronteriza.

Empieza la Asamblea de la Sociedad de Naciones

Ha sido elegido presidente el delegado de Rumania, Titulesco

Una de las vicepresidencias para el representante español

Se dice que Grandi ha ido a Roma para consultar sobre las negociaciones navales

Henderson ha mediado entre Francia e Italia

GINEBRA, 10.—Bajo la presidencia del señor Zumeta se ha inaugurado esta mañana la XI Asamblea de la Sociedad de Naciones. El señor Zumeta, en su discurso, hizo resaltar el trabajo realizado por la Sociedad de Naciones desde la última Asamblea, expresando su confianza en los resultados del ideal de organización internacional, iniciada en las Conferencias de Londres y La Haya, que traerá como consecuencia la armonización de los pactos concertados. También elogió la iniciativa del señor Briand, para remediar la crisis económica que atraviesa Europa.

Seguidamente, el señor Zumeta, en su calidad de delegado americano, recordó que ya en el Congreso de Panamá, de 1826, Bolívar había preconizado la conveniencia de crear una Sociedad de Naciones. Dedicó luego elogios a Stresemann y Balfour, y dirigió a Italia el testimonio de la simpatía de la Asamblea, con motivo de las catástrofes originadas por los terremotos hace pocos meses.

Titulesco fué seguidamente elegido presidente de la Asamblea.

Para vicepresidentes fueron elegidos: Primero, Henderson, 47 votos; segundo, Matsudaira (Japón), 47; tercero, Briand, 46; cuarto, Curtius, 45; quinto, Quiñones, 40; sexto, Costa de Reis, 37 votos.

El viaje de Grandi

LONDRES, 10.—El enviado especial del "Daily Herald" en Ginebra dice que el inesperado viaje del señor Grandi a Roma se debe a las difíciles circunstancias por que atraviesan las negociaciones navales franco-italianas.

Parece que cuando las delegaciones francesa e italiana llegaron a Ginebra, hace dos días, se indicaron de una y otra parte tonelajes tan importantes que destruían el espíritu, aunque no la letra, del Tratado naval, anulando los acuerdos concertados en principio en Londres. Más tarde y por mediación de personalidades interesadas en la Sociedad de Naciones, parece que los delegados de Francia e Italia han modificado su actitud y por esta causa el señor Grandi marchó a Roma, para someter a la aprobación del presidente Mussolini un proyecto encaminado a la reducción de las construcciones navales en proyecto.

El Sarre y los mandatos

NAUEN, 10.—El ministro de Negocios Extranjeros en Alemania, Curtius, ha declarado ante el Consejo de la Sociedad de Naciones formalmente que no podía aceptar el punto de vista de Briand sobre las tropas guardaferroviarias dejadas en el Sarre, que eran las encargadas de garantizar la seguridad de las comunicaciones para los fines comerciales y especialmente para el transporte de carbón, a pesar de que las tropas de ocupación habían evacuado ya Renania.

El convenio sobre el régimen del Sarre, ha dicho Curtius, acordado hace tres años, nada dice sobre este particular, y hoy día la gendarmería del Sarre que el Gobierno regional tiene a su disposición, formada por mil números, es suficiente para desempeñar estas funciones, sin necesidad del apoyo de los 300 soldados francobelgas dejados allí.

Curtius ha reclamado el retiro incondicional de estas tropas y ha accedido al aplazamiento de la cuestión por unos días, bajo la condición explícita de que ello no constituya una maniobra encaminada a dar largas al asunto.

Se teme que el repentino viaje de Grandi a Roma, quien tuvo a su cargo el informe sobre el Sarre, pueda favorecer la táctica evasiva de Briand, si bien el viaje del ministro italiano está relacionado con la necesidad de informar a Mussolini sobre las cuestiones navales francoitalianas, en las que parece presta Henderson sus servicios de intermediario.

Con respecto al informe de la Comisión de Mandatos Coloniales, Curtius se ha reservado la facultad de volver sobre el asunto de Tanganika, que fué colonia alemana del Africa oriental, y cuya anexión parece que pretende Inglaterra, buscando la manera de incorporarla a su nuevo dominio africano.

Como siempre, los intereses políticos de las grandes potencias eclipsan los demás asuntos que la Liga de Naciones tiene que tratar.

Un ataque a Paneuropa

NAUEN, 10.—El presidente del Tribunal Supremo de Alemania y ex ministro de Relaciones, Simons, que forma parte de la delegación alemana en el Congreso Internacional de las Asociaciones de Derecho, reunido en Nueva York, ha dicho ante la Cámara de comercio germano americano que Alemania no aceptará la idea de Paneuropa de Briand sin la previa revisión de las fronteras orientales alemanas. El "statu quo" actual de separación por medio del corredor polaco, condena a Dantzig y a Prusia Oriental a una inevitable ruina.

La Delegación portuguesa

(De nuestro corresponsal)

LISBOA, 10.—Hoy ha salido para Ginebra como presidente de la Legación portuguesa en la Asamblea de la Sociedad de Naciones, el ministro de Negocios Extranjeros, acompañado del jefe de Gabinete, el doctor Tavares Melo, y como secretario el doctor Eduardo Leitao.—**Correia Marques.**

El Tribunal de La Haya

GINEBRA, 10.—Parece que ha fracasado el intento de modificar el estatuto del Tribunal de Justicia Internacional a causa de la oposición de los países hispanoamericanos. De todas las modificaciones solamente queda en pie y todavía no es seguro que pueda ser aprobada la que establece la duración de nueve años para los jueces y que el número de éstos aumente de 11 a 15.

Conferencia agraria

PRAGA, 10.—En los últimos días del próximo mes de octubre se reunirá en esta capital la Oficina Agraria Internacional, que deliberará sobre la actual crisis agrícola mundial y los medios de llegar a una solución internacional. También se ocupará del proyecto de Federación europea.

* * *

WASHINGTON, 10.—Ha llegado a esta capital el ingeniero agrónomo español don Ramón Cantos, que viene a tomar parte como observador en la Conferencia Interamericana de Agricultura. **Associated Press.**

Alexander en París

PARIS, 10.—Ha llegado a esta, procedente de Suiza, el primer lord del almirantazgo inglés, señor Alexander. Fué visitado por el ministro de Marina de Francia y ambos ministros cambiaron largamente impresiones sobre cuestiones de actualidad que afectan a los dos países.

EL GOBIERNO HA DISUELTO EL AYUNTAMIENTO DE BUENOS AIRES

El general Uriburu anuncia que se formará un nuevo ministerio

NOSOTROS SOMOS AVES DE PASO, HA DICHO

Irigoyen ha sido trasladado al crucero "General Belgrano"

BUENOS AIRES, 10.—El Gobierno provisional ha decretado la disolución del Ayuntamiento y ha dictado numerosas medidas relativas a la gestión administrativa normal del Banco y la Caja de conversión.

Declaraciones de Uriburu

BUENOS AIRES, 10.—El nuevo presidente de la república, general Uriburu, ha manifestado al representante de la Associated Press que su Gobierno tiene verdaderos deseos de cooperar estrechamente con los Estados Unidos y de tomar una parte activa en la Unión Panamericana.

Declaró el general que su Gobierno nombrará embajador en Wáshington así que el Gobierno norteamericano haya reconocido la nueva situación.

Ambas naciones—dijo—pueden ganar mucho cooperando en el terreno diplomático, económico y comercial y pueden perder muchísimo si permanecen alejadas políticamente.

El presidente dió la seguridad de que su Gobierno cooperará cordialmente en la Unión Panamericana con todas las demás repúblicas de América. Por el contrario, manifestó cierta inseguridad acerca de la participación de la República Argentina en la Sociedad de Naciones.

Refiriéndose a los problemas de orden interno, dijo que sus propósitos son los de ir a una fulminante transformación de la estructura política del país que permita formar un Gobierno provisional con los elementos más capacitados de la nación. "Nosotros—dijo—somos aves de paso." El general insistió muy especialmente en que así que se haya conseguido formar un Gobierno en el que no tenga preponderancia un determinado partido político, "nosotros, los militares, nos retiraremos". El general Uriburu dijo: "Yo soy un militar y un patriota. No he sido nunca político y no tengo la intención de empezar a serlo ahora. Después de tres días que estoy en el Poder, me pregunto qué es lo que puede haber en esto para que los políticos lo busquen con tal ansia."

El general Uriburu insiste repetidamente en que Irigoyen es libre de marchar a donde le plazca, y que si permanece en un cuartel, es por su enfermedad, prestándole el Gobierno la más solícita atención facultativa.

Entretanto, se aplican en toda la república las medidas del estado de guerra cada vez con mayor rigor.—**Associated Press.**

Irigoyen al "Belgrano"

BUENOS AIRES, 10.—Comunican de La Plata al diario "Crítica" que el ex presidente de la República, señor Irigoyen, ha sido trasladado desde el cuartel del séptimo regimiento de Infantería al hospital de la Base Naval para ser embarcado después en el crucero "General Belgrano", que zarpará con rumbo desconocido.—**Associated Press.**

* * *

NUEVA YORK, 10.—Telegrafían de Montevideo a la Associated Press que el ex presidente de la Argentina, señor Irigoyen, y varios jefes irigoyenistas, han sido embarcados en el crucero "General Belgrano" con una fuerte escolta.

Durante el día de ayer la tranquilidad fué completa en Buenos Aires.

Sigue la tranquilidad

BUENOS AIRES, 10.—Noticias de origen oficial hacen saber que, después de la tentativa realizada el lunes por determinados elementos civiles para hacer más confusa la situación, tentativa que fué sofocada rápidamente, no se han registrado nuevos incidentes.

Los servicios administrativos funcionan normalmente en toda la República, y el Gobierno cuenta con el apoyo del ejército y de la opinión. Por todo ello no son de temer nuevos movimientos contrarrevolucionarios. Los centros bancarios, comerciales, industriales y ganaderos, así como el partido conservador y otros que hasta ahora figuraban en la oposición prestan su apoyo al Gobierno para conseguir un rápido restablecimiento de la normalidad que permita reanudar las actividades y entrar por un camino de franco progreso nacional.

El Gobierno de la India explica la ruptura

Las peticiones de los nacionalistas eran excesivas

Se solicitaba un reconocimiento de la resistencia pasiva

Están ya designados los delegados para la conferencia de Londres

LONDRES, 9.—El gobierno de la India explica en su resumen semanal el fracaso de los esfuerzos de paz realizados por los dos jefes moderados de la India sir Tej Bahadur Sapru y Jayakar.

El comunicado dice que las peticiones presentadas por los partidarios de Gandhi y por el caudillo eran tan excesivas que por fuerza ha de creerse que se buscaba el fracaso de las mismas y sólo se pensaba en tener un arma para la propaganda.

Además de exigir medidas de carácter constitucional que prejuzgarían los resultados de la próxima conferencia y de la decisión del parlamento de Londres, se pedían otras que afectaban financieramente a los intereses del gobierno local y representaban un intento por un solo partido de imponer su punto de vista a los demás partidos. Por último, se solicitaba del Gobierno como un reconocimiento de la resistencia pasiva.

Se ha hecho reconocer a los jefes nacionalistas que la discusión sobre esas bases es imposible y que ante todo era preciso que los gandhistas abandonasen definitivamente el movimiento de rebeldía a cambio de lo cual el Gobierno estaba dispuesto a retirar las medidas excepcionales que se promulgaron para hacer frente a la resistencia pasiva.

La próxima conferencia

LONDRES, 10.—Hoy se han publicado los nombres de las personalidades indias que han sido invitadas a participar en la conferencia que se celebrará en esta capital durante el próximo mes de octubre. La fecha de la apertura está fijada para el día 20, pero es posible que los trabajos reales de la conferencia no se inicien hasta que haya terminado la conferencia imperial que empieza pocos días antes.

Están invitados quince representantes de los príncipes indios y cuarenta y cinco de la India británica. Estos pertenecen a todos los partidos y todas las castas y religiones desde la musulmana a la budista y desde los parias a los bramanes. Figuran entre ellos el Aga y Jinnah por los mulsumanes, y los dos negociadores entre Gandhi y el Gobierno Sir Tej Bahadur Sapru y Jayskar. Los príncipes estarán representados entre otros por el maharajah de Patiala y el tío del famoso jugador de "cricket" Duleepsinji, que fué a su vez famooso jugador hace treinta años.

No figura ningún representante del partido de Gandhi, a causa de la ruptura de negociaciones. La convocatoria de esta conferencia fué anunciada hace ahora un año en una carta del primer ministro, aceptando la proposición del presidente de la comisión investigadora a Sir John Simón.

Una bomba

CALCUTTA, 10.—En una de las manufacturas del Norte de esta ciudad ha sido encontrada una bomba que, afortunadamente no hizo explosión. Han sido detenidas tres personas, entre ellas una mujer.

Malestar en el seno del partido laborista

Un comentario del "Evening Standard"

LONDRES, 10.—El "Evening Standard" se hace eco del malestar que comienza a observarse en el seno del partido laborista, que encuentra al Gobierno del señor Macdonald demasiado inclinado a cooperar con los partidos de oposición.

LA MUERTE DE L. MARK

LONDRES, 10.—El doctor Leonard Mark, recientemente fallecido a la edad de setenta y cinco años, padeció hasta su muerte una rara enfermedad, que él llamó "Aeromegalia", y que fué estudiando en sí mismo día por día, anotando atentamente todas sus observaciones. En su testameno deja su cadáver y todas sus notas al hospital de San Bartolomé para que sea estudiada esta enfermedad que ha acabado lentamente con su vida.

Indice - resumen

Deportes ..... **Pág. 4**
Cinematógrafos y teatros... **Pág. 4**
Las espinas tienen rosas (folletín), por M. Gouraud d'Ablancourt ..... **Pág. 4**
La vida en Madrid ..... **Pág. 5**
De sociedad ..... **Pág. 5**
Información comercial y financiera ..... **Págs. 5 y 6**
Desventuras de Salión I (Historieta infantil), por Mariano. (Dibujos de Dubón) ..... **Pág. 7**
La Catedral y el rascacielos, por Manuel Graña..... **Pág. 8**
En el centenario de Mistral, por Nicolás González Ruiz ..... **Pág. 8**
El veraneo del general Hindenburg, por Antonio Bermúdez Cañete ..... **Pág. 8**
La disolución del Parlamento polaco, por R. L... **Pág. 8**

—o—

PROVINCIAS.—En Zaragoza se harán importantes obras urbanas.—Arden 75.000 plantas de pino.—Clausura del Congreso Odontológico. — En Santander pescan un pez de 20 arrobas.—Sobre Barcelona descargó un fuerte aguacero **(página 3).**

—o—

EXTRANJERO.—Ha sido disuelto el Ayuntamiento de Buenos Aires. — Veintidós diputados detenidos en Polonia por orden del Gobierno.—Empieza la Asamblea de la Sociedad de Naciones; ha sido elegido presidente el representante de Rumania, Titulesco.—El canciller Bruning contesta a los socialistas.—Ha salido de Roma la Misión Pontificia en el C. de Loreto **(páginas 1 y 2).**

Pésame de Hindenburg a la República Dominicana

NAUEN, 10.—El presidente Hindenburg ha telegrafiado al presidente de la República Dominicana enviándole el pésame del pueblo alemán por la catástrofe ocurrida. El presidente Trujillo ha contestado a Hindenburg dándole las gracias.

:-: DEL COLOR :-: DE MI CRISTAL — MANIOBRAS

Santander y Bilbao merecen otra vez el título de heroicas. Las dos ciudades han sido bombardeadas por una escuadra y no se han conmovido. Es más: ni siquiera lo han notado. Verdad es que el bombardeo no ha sido real, sino supuesto para los efectos técnicos de las maniobras navales que se celebraban.

Felicito a Santander y a Bilbao, tanto por la serenidad demostrada como por la circunstancia feliz de que el bombardeo no fuese de veras. Y no quiero hablar del caso triste de que la guerra hubiera sido en serio, porque de estas cosas trágicas ya han escrito abundantemente los que tenían doce años, los que tenían cincuenta, los que aun no habían nacido y los que habían muerto ya. Hace algún tiempo que la guerra está siendo bombardeada con tinta de una manera implacable y, sin embargo, ya verán ustedes (aunque mejor es que no lo vean) cómo algún día surge por ahí tan flamante, tan nueva como si fuese la primera vez que anduviese por el mundo.

Lo que por el momento nos interesa son otra clase de maniobras de carácter terrestre y muy a ras de tierra, que ya se están celebrando con todos los requisitos y que empiezan a tener el esplendor de costumbre. Me refiero a las maniobras políticas preparatorias de la guerra electoral.

En esta clase especial de guerra existe también, como en las otras, el servicio obligatorio. La ley nos recluta a todos como soldados votantes y, con o sin deseo, nos sitúa en el campo de batalla. Verdad es que los reclutados así no hacemos un gran papel, sino que la mayor actividad bélica la desarrolla el grupo combatiente constituído por soldadesca mercenaria.

El supuesto táctico empieza a realizarse. Surgen aquí y allí los combates parciales. Torrelavega ha sido bombardeada por Unamuno. Y pronto habrá fuego en toda la línea.

Entre tanto el pueblo va a esta guerra como va a las otras: entusiasmado por las charangas oratorias y enardecido por los vivas y mueras. El pueblo siempre cree que va a conquistar una gran cosa: la felicidad, por ejemplo. Al fin el pueblo se compone de hombres, y es condición de hombres ser siempre engañados y siempre ilusos.

¿Por qué han de creer los pueblos en la felicidad? ¿Por qué han de ser más cándidos en este punto los pueblos viejos, llenos de experiencia y de cicatrices? Es curioso que el individuo se convenza de que la dicha no es posible y no se convenzan los pueblos.

Pero no se convencen. Y allá van en masas, bajo banderas de colores llamativos, seguros de que esta vez (¡oh, esta vez sí!) conquistarán la ventura. La fórmula del señor X. o del camarada Z. son recetas infalibles.

¿Qué haremos los escépticos ante este delirio colectivo? Dejar paso para que no nos atropellen, callar para que no nos acometan, sonreír cuando no nos miren y no meternos a arrancar ilusiones. No es necesario. Las ilusiones se caen solas.

Tirso MEDINA

Los teléfonos de EL DEBATE son los números 71500, 71501, 71509 y 72805

DON JOSE SANJURJO SERA ENTERRADO HOY EN EL ESCORIAL

LA MUERTE FUE PRODUCIDA POR ASFIXIA

Su majestad el Rey expresó su sentimiento por la desgracia

El general Mola y los señores Delgado Brackembury, mejoran

Hoy, a las diez y media de la mañana, se celebrará en El Escorial el entierro del cadáver de don José Sanjurjo, víctima del accidente de automóvil de que ayer dimos cuenta. Según dictamen de los forenses la muerte fué producida por asfixia. Son numerosísimas las pruebas de afecto que el general Sanjurjo recibe por la tremenda desgracia.

El general Mola y los hermanos señores Delgado Brakembury mejoran de las heridas que sufrieron en el suceso.

El general Sanjurjo ante el cadáver de su hijo

El general Sanjurjo, que conforme dijimos ayer salió de El Escorial tan pronto como tuvo conocimiento de que su hijo había sufrido un accidente de automóvil, llegó a Madrid a las cinco y media de la mañana. A su encuentro le salió el coronel Marzo, jefe superior de Policía, el que le acompañó, conduciéndole a la Gran Peña, pues le dijo que allí le esperaba el general don Federico Berenguer.

La entrevista no tuvo más fin que fortalecer el espíritu del general Sanjurjo antes de que viera el cadáver de su hijo.

Enterado entonces de la magnitud de la desgracia, el general Sanjurjo se trasladó al Equipo Quirúrgico, donde tuvo lugar la dolorísima escena que se supondrá. Con el director de la Guardia civil iba don Federico Berenguer.

Traslado del cadáver

A las seis y media de la mañana, el cadáver del desgraciado don José Sanjurjo fué trasladado a su domicilio, calle de Zurbano, número 32.

Establecida la capilla ardiente en éste y obtenida la necesaria licencia, comenzáronse a decir misas desde las nueve de la mañana, en sufragio del alma del infortunado joven. El cadáver fué amortajado con hábito de Nuestra Señora del Carmen.

Oficiaron en las misas los capellanes de los Tercios de la Guardia civil.

La muerte fué por asfixia

Los médicos forenses, señores Pombo y Segarra, practicaron la autopsia del cadáver del señor Sanjurjo. La muerte fué producida por asfixia.

El cadáver será trasladado en carroza automóvil a El Escorial hoy, a las ocho y media de la mañana. Será inhumado en el panteón de familia, existente en dicho Real sitio. La ceremonia se verificará a las diez y media.

Los familiares de la víctima

A las doec llegó de El Escorial la hermana del general, doña Rosario, acompañada del padre Agustino, fray Agustín Seco, que fué profesor del general y del fallecido.

El hermano de la víctima, capitán de Infantería, don Justo, en unión del teniente coronel de Artillería señor Roldán, llegó en avión desde Barcelona. También llegaron de la ciudad condal el profesor del finado, sacerdote don Julián Nieto y el administrador de la familia Sanjurjo señor Romera.

Berenguer y los ministros en la casa mortuoria

Durante toda la mañana de ayer fué incesante el desfile de personas por la casa para testimoniar el pésame a la familia del finado. Las tarjetas dejadas ascienden a varios centenares. El presidente del Consejo fué a las once de la mañana para dar personalmente el pésame al general Sanjurjo. Poco antes habían estado los ministros de la Gobernación y Hacienda.

Además del alto personal de la Dirección de la Guardia civil y jefes y oficiales de las Comandancias, han desfilado muchísimos individuos del Benemérito Instituto por la casa mortuoria, que estamparon su firma. Entre las personalidades que fueron a dejar tarjeta y firmar en las listas, figuran el gobernador civil, el ex presidente de la Diputación, señor Salcedo Bermejillo, el barón de la Peña, el duque de Hornachuelos, don Ricardo de la Cierva, el coronel y profesores del Colegio de María Cristina, para huérfanos de Infantería, el marqués de Castropinós, el ex rector de la Universidad, señor Bermejo, los señores de Bosch, señores Ponce de León, Osuna Pineda, director de la Escuela de Policía, el general de Artillería Dusmet, doctor Moro Lozano, director del Instituto de Puericultura, doctor Díaz Sama; coronel Fajardo, coronel de Caballería, Orozco; teniente coronel Romero, del Cuerpo de Seguridad de Madrid, Benedicto (don Manuel), conde de Campo Giro y otras muchas personalidades.

Las coronas recibidas son numerosas y los pliegos colocados en la portería se cubren rápidamente de firmas. Entre las coronas enviadas figura una monumental de flores naturales de las señoritas compañeras de Negociado del difunto, en la Compañía Arrendataria de Tabacos.

Pésame del Rey

El Rey, desde San Sebastián, llamó por teléfono al general Sanjurjo y conversó con él, testimoniándole su pésame en términos cariñosos. El general Sanjurjo agradeció profundamente la regia atención.

El estado de Mola

El director general de Seguridad se encuentra bien. Ayer le ha visitado el presidente del Consejo en sus habitaciones particulares de la Dirección, de donde no ha salido en todo el día. Muchas personas se han interesado por el estado del general Mola.

Presentimientos del general Sanjurjo

A la una de la tarde del martes el general Sanjurjo fué a recoger a su hijo a las oficinas de la Tabacalera, y juntos estuvieron en San Martín de Valdeiglesias, donde almorzaron, vieron la corrida y después marcharon a El Escorial.

Don José trató de convencer a su hijo de que no saliese de El Escorial; pero el hijo expuso su compromiso de cenar con unos amigos. Marchó en el automóvil de su padre, que guiaba un chófer apellidado Casas.

Este quiso esperar hasta después de la cena, pero la víctima le relevó del servicio y el chófer se retiró con el vehículo.

A las doce de la noche llegó al domicilio del general la noticia de que se había matado un caballero con su automóvil. El general, sobresaltado, exclamó:

—¡Es mi hijo!

Después supo que se trataba del doctor Parache.

Hora y media más tarde ocurría el suceso que costó la vida al hijo del general.

Cómo se salvó el aviador Gallarza

El comandante aviador señor Gallarza estuvo cenando con los protagonistas del suceso en un restorán sito en la carretera de La Coruña. Minutos antes que las víctimas del accidente emprendieran el regreso lo hizo el señor Gallarza, que alegó no poder estar allí más tiempo pues tenía que madrugar con objeto de practicar unos vuelos.

Los señores Delgado mejoran

A primera hora de la tarde llegó, procedente de La Granja, donde veraneaba, el ex teniente de alcalde del Ayuntamiento de Sevilla, don Carlos Delgado Brakembury, hermano de don Guillermo y don Manuel, heridos en el accidente, como se sabe.

Después de visitar a éstos, que se encuentran muy aliviados, pasó al domicilio del general Sanjurjo, donde dió el pésame a la familia del finado.

El chófer mejora también.

La muerte del Dr. Parache

Se conocen los siguientes detalles del accidente de automóvil que costó la vida al doctor Parache:

El doctor Parache salió el martes a las seis de la tarde de Madrid para ir a comer a El Escorial, invitado por los marqueses de la Viesca. Al regresar a la Corte, a las once de la noche, en una curva pronunciada que hay al pie de la loma de El Escorial, se cruzó con un automóvil que venía a gran velocidad y que pasó tan cerca que le tropezó con una aleta y arrastró al automóvil del doctor Parache unos 200 metros. El coche fué de tumbo en tumbo, tropezando con los árboles hasta que volcó y quedó destrozado. El cuerpo del doctor Parache quedó aprisionado entre el asiento y el baquet del "auto".

Hoy se celebrará el entierro.

LA "GACETA"

SUMARIO DEL DIA 11

Economía Nacional.—Real decreto disponiendo que la Sección central de Abastos, la Comisión mixta del Aceite, el Comité del Cáñamo y la Junta Naranjera y el Comité regulador de la Industria Algodonera, pasen a depender de la Subsecretaría; otro prorrogando por un año la vigencia del decreto de 7 de septiembre de 1929, que autorizó al Crédito Agrícola para otorgar préstamos.

Hacienda.—Real orden disponiendo se abra una información pública, durante el plazo de un mes; declarando supernumerario a don Antonio Arregui; resolviendo instancia de don Francisco Javier de la Rosa; autorizando a don José Romay Veira, para servir el Negociado de Explotación y Estadística.

Gobernación.—Real orden disponiendo que en la segunda quincena de noviembre tengan lugar en Madrid los exámenes de aptitud para veterinarios higienistas; otra declarando jubilado a don Hilarión Ortega.

Instrucción pública.—Reales órdenes resolviendo expedientes instruídos para el funcionamiento de las clases de los Grupos escolares "Pérez Galdós" y "Jaime Vera"; otra disponiendo que el crédito de 1.247.000 pesetas para las 1.000 plazas de maestros y maestras quede distribuído; ídem que todas las cátedras vacantes en la Escuela de Comercio de Málaga sean anunciadas al turno; otra nombrando a don Bonifcio Chamorro auxiliar de Letras del Instituto del Cardenal Cisneros; concediendo la excedencia a don Bernabé López Merino; otra disponiendo se anuncie a concurso de traslado la cátedra de Agricultura en el Instituto de Cuenca.

Un melón de 58 kilos

Se lo han regalado a Hoover y es el mayor que se ha producido en Estados Unidos

WASHINGTON, 10.—El presidente Hoover ha sido obsequiado por un agricultor llamado E. T. Clements, residente en Sandersville (Estado de Georgia) con un melón de agua, que, en opinión de su dueño, es el mayor que se ha producido en los Estados Unidos.

Pesa cincuenta y ocho kilos.

UN HUESPED MOLESTO

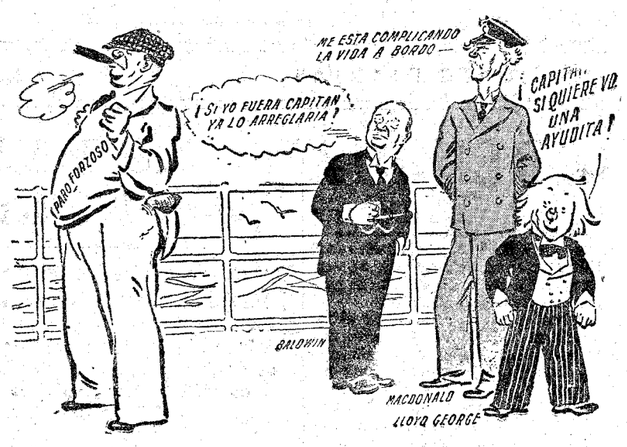

EL PARO FORZOSO A BORDO

("Glasgow Daily Record".)

NOTAS POLITICAS

La mañana del presidente

El jefe del Gobierno, después del despacho ordinario, recibió al ministro de Marina, al subsecretario de Estado, al gobernador del Banco Exterior, señor Marín Lázaro, y al gobernador civil de Córdoba.

Hoy, Consejo de ministros

El presidente permaneció toda la tarde en su despacho sin recibir visita alguna. Al saludarle los periodistas, el general Berenguer les manifestó que no tenía nada noticiable que comunicarles. Anunció que hoy por la tarde se reunirá el Consejo de ministros. Preguntado si se trataría de algo determinado, respondió que no lo sabía ni conocía tampoco las materias que esperaban llevar los ministros.

—¿Hablarán ustedes del levantamiento de la censura?

—Espero que sí, aunque no hay mucho que tratar sobre este asunto. Un día cualquiera daremos la orden de levantarla sin ningún otro requisito. Lo que hace falta es buscar el momento oportuno.

A continuación el general Berenguer se condolió sinceramente de la desgracia que apena en estos momentos al general Sanjurjo por la trágica pérdida de su hijo don José. El presidente, refiriéndose con este motivo a que los conductores de automóviles no se cuidan de amortiguar la luz de sus faros al cruzarse de noche en la carretera, manifestó que iba a tomar medidas para que se cumpliera esta precaución. Parece que la Dirección general de Seguridad estudia la manera de montar en las carreteras un servicio de motoristas encargados de la vigilancia del tráfico al estilo del que lo tienen establecido otros países.

Proyectos de Instrucción al Consejo de mañana

El ministro de Instrucción regresó ayer mañana de Valencia. A mediodía recibió a los periodistas, a los que manifestó que había estado estos días en el campo, estudiando algunos asuntos relacionados con la Primera enseñanza y enseñanza Superior. Respecto a la primera, pienso dar cuenta al Consejo de ministros que se celebrará mañana, de una propuesta encaminada a establecer un sistema que dé mayor movilización a los turnos para la provisión de escuelas. Otro asunto que también someteré al estudio del Consejo es el referente al nuevo régimen para oposiciones a ingreso en el Magisterio, y por cierto, pienso convocarlas en el próximo octubre. Respecto a la enseñanza Superior, llevaré al Consejo la modificación del régimen de 1928.

Viaje a Madrid de dos ministros

El ministro de Economía, señor Rodríguez de Viguri, llegó ayer mañana a Madrid procedente de San Sebastián. Inmediatamente se trasladó a su despacho oficial.

* * *

SAN SEBASTIAN, 10.—Esta mañana, en el sudexpreso, han regresado a Madrid los ministros de Fomento y Gracia y Justicia, que fueron despedidos en la estación por las autoridades y amigos. Ninguno de los dos consejeros quiso hacer manifestaciones a los periodistas. El señor Matos dijo que había venido de vacaciones, y el señor Estrada que no tenía nada que decir. El señor Bergamín, que se encontraba en la estación, al ser interrogado dijo que no creía que se celebrarán en San Sebastián consultas de políticos con el Rey.

Por los Ministerios

Trabajo.—El ministro recibió a don Juan Vidal, representante en Madrid de la Institución para obreros sin trabajo, de Barcelona, que le entregó un crucifijo de boj en recuerdo de la visita que hizo el ministro a dicha Institución.

Economía.—El ministro recibió al reverendo P. Federico Curieses, acompañado de don Jesús Rua, y al gobernador de Córdoba, señor Atienza.

Sobre una conferencia

Se nos ruega la publicación de la siguiente nota:

"Con el deseo de evitar torcidas interpretaciones a que se prestan algunas de las tendenciosas reseñas publicadas con motivo de una conferencia dada en Barcelona por un miembro de la Lliga Regionalista, nos ruega la Confederación Nacional de Sindicatos Libres hagamos constar que estaba tan lejos de su ánimo y del de sus afiliados perturbar en lo más mínimo aquel acto, organizado por la Lliga Regionalista de Gracia contra los "Sindicatos libres" y el "Centro de Dependientes", que durante el mismo, incluso acompañó al joven conferenciante un miembro de la Confederación Regional de Sindicatos libres de Cataluña.

Quedando así probado que ningún sindicalista libre se proponía interrumpir el acto (como no se interrumpió) tampoco ha de sorprender que, si finalizado aquél algunos concurrentes dieron gritos subversivos fueran éstos enérgicamente contestados."

Los Legionarios de España

Se nos ruega la publicación de la siguiente nota:

"Con el título "Estudiantes y legionarios", ha reproducido un diario madrileño una información referente a los actos nacionalistas recientemente realizados en Valladolid.

Como la malicia pudiera ver en dicho título el anuncio de una acción hostil de los legionarios de España contra la clase escolar y viceversa, el Centro Nacionalista Español protesta contra esa dolorosa intención, ya que entre sus afiliados figuran numerosos estudiantes entusiastas de nuestro credo.

El Partido Nacionalista distingue entre los escolares que cumplen sus deberes académicos y patrióticos y los elementos perturbadores que actúan al servicio del comunismo. Los legionarios anuncian su actuación al lado de los padres de familia, para defender el porvenir de sus hijos, laborado con penosas privaciones, y combatirán enérgicamente a los ocultos inductores al desorden, que secuestran a la noble clase estudiantil, malogrando los sacrificios de sus padres."

Las listas electorales de Antequera

Hemos recibido el siguiente telegrama: "ANTEQUERA, 9 (a las 20,35).—Saludamos a la Redacción de ese periódico y le agradeceremos publique el texto telegráfico que dirigimos al jefe del Gobierno y a ministros y rogamos a esa Redacción apoye solicitud si la encuentra razonable. Dice así:

"Saludamos a V. E. respetuosamente, confirmándole lo que conocerá ya por gran Prensa relacionado escandalosas falsedades listas electorales descubiertas y denunciadas criminalmente e interesamos de V. E. acuerdo Gobierno anulando listas, ordenando inmediata confección otras personal garantías probidad, así demostrada a país ante este caso y otros muchos análogos. Publica Prensa diariamente el carácter apolítico Gobierno y propósito combatir desmanes y chanchullos repugnantes caciquiles que deben concluir para siempre. Protesta es aquí general electores diversas significación política.

También nos permitimos solicitar que se amplíe a ciudades populosas como Antequera, de las más importantes Andalucía mayor que mayoría capitales provincia necesidad uso carnet electoral en forma que acreditándose documento emisión voto no pueda repetir éste en la misma elección. Ha llegado hora España si quiérese impedir nuevos golpes Estado de que Gobierno impóngase todo trance moralidad actos públicos rectitud y justicia. En nombre numerosísimos elementos sociales, Carlos Moreno Fernández, Rodas, ex alcalde, León Checa Palma, ex alcalde, José Rojas Arreces, ex alcalde, José León Motta, ex alcalde y ex diputado provincial época anterior a la Dictadura, Antonio Castro García, ex alcalde época anterior a Dictadura, Juan Rodríguez Díaz, ex diputado provincial."

Candidatura

SANTANDER, 10. — Don Santiago Fuentes Pila ha publicado hoy un suelto en los periódicos, manifestando, no obstante las noticias circuladas respecto a su exclusión en la lucha electoral por Santander, se halla dispuesto a presentar su candidatura por esta circunscripción en las próximas elecciones.

* * *

LEON, 10.—Presentará su candidatura a diputado a Cortes por Ponferrada don Francisco José Martínez Rivas, consejero de la Minero Siderúrgica de Ponferrada; se presenta con el carácter monárquico independiente, pero de matiz conservador. Otro consejero de la misma empresa se presentará por Murias de Paredes.

Villanueva, enfermo

SAN SEBASTIAN, 10.—El señor Villanueva, que se encuentra en San Sebastián, marchó esta mañana a Hendaya para almorzar con el marqués de Alhucemas. Por la tarde regresó el ex presidente del Congreso, y al tratar de verle los periodistas les manifestaron en el hotel que el señor Villanueva había venido enfermo, habiéndose retirado inmediatamente a sus habitaciones con algo de fiebre. El señor Villanueva también permaneció el día de ayer en la cama y hoy se levantó única y exclusivamente para entrevistarse con el señor García Prieto.

ULTIMA HORA

La detención de 22 diputados polacos

NOTICIAS OFICIALES

VARSOVIA, 10. (Comunicado oficial). En el transcurso de la última sesión de la Dieta las autoridades judiciales y policíacas registraron varios crímenes contra el derecho común aparte de crímenes políticos realizados por diputados de la Dieta. La inmunidad prevista por el artículo 21 de la Constitución hizo imposible entregar los criminales a la justicia, porque los suplicatorios no fueron votados en el tiempo previsto por los reglamentos o fueron rechazados a pesar de todas las pruebas existentes, como en el caso del diputado Dworzanin, que hizo fuego sobre la Policía y fué arrestado, siendo luego exigida su liberación por el presidente de la Dieta. Extinguidos los mandatos de los diputados, cesa su inmunidad y las autoridades competentes han iniciado las acciones en todos lo procesos acumulados durante el funcionamiento de la Dieta. A esto obedecen las detenciones realizadas el día 10 de septiembre. Se trata de ex diputados acusados de crímenes contra el derecho común, robos, fraudes, malversaciones, etc., y de crímenes políticos, como agresiones a la Policía, incitación a la violencia y a la rebelión. La Policía entregará oportunamente los atestados a las autoridades judiciales.

Restos de la expedición del explorador Franklin

EDMONTON (Canadá), 10.—El mayor aviador Burwash, ha descubierto, en la isla de William, el emplazamiento de dos campamentos de la expedición de sir John Franklin.

Como se sabe, los navíos de la expedición del intrépido explorador y navegante inglés fueron vistos por última vez en el mes de mayo de 1845.

* * *

N. de la R.—El explorador y navegante inglés Juan Franklin nació en Spilsby el 16 de abril de 1786 y murió el 11 de junio de 1847. Asistió a la batalla de Trafalgar, y en 1819 emprendió, por orden del Gobierno, la exploración de las costas de América del Norte. Después de perder a la mayor parte de sus compañeros, pudo regresar a York, el 14 de junio de 1822. En 1825 emprendió otro viaje al Polo, y descubrió las islas de Parry, Kendall y Pelley. Solicitó en 1845 el mando de otra expedición al Polo. El jefe del Almirantazgo le hizo algunas observaciones sobre su edad, diciéndole que a los sesenta años tenía que pensar ya en el descanso. Pero Franklin contestó diciendo que no tenía más que cincuenta y nueve. La expedición salió del Támesis con 133 hombres el día 18 de mayo de 1945. A partir del 26 de julio, día en que se les vió en el estrecho de Lancaster, no se volvió a saber nada de ellos. En los años sucesivos salieron en su busca más de cuarenta expediciones, que dieron por resultado el hallazgo de algunos restos y el de la noticia de la muerte de Franklin.

AGA KHAN REGALA LOS TERRENOS PARA UNA MEZQUITA

LONDRES, 10.—El Aga Khan ha hecho un importante donativo en metálico para la compra, en Southfield, de los terrenos necesarios destinados a la construcción de una mezquita que llevará su nombre.

MUNDO CATOLICO

SALE DE ROMA LA MISION PONTIFICIA EN EL C. E. DE LORETO

El Cardenal Legado, monseñor Capotosti, fué despedido en Roma con honores militares

(De nuestro corresponsal)

ROMA, 10.—Hoy ha salido de Roma, en tren especial, el Cardenal Capotosti, legado Pontificio en el Congreso Eucarístico de Loreto, y la misión pontificia.

Una compañía del segundo regimiento de Granaderos, con bandera y música, le rindió honores a la salida, y asistieron además numerosos oficiales de todas las armas.

El Cardenal Legado fué despedido por el Nuncio en Italia, monseñor Borgoncini, por autoridades militares, civiles y vaticanas. Antes de la salida del tren, la Banda de Granaderos tocó el himno pontificio y el Cardenal y las autoridades pasaron revista a la compañía que rendía honores.

Con exquisita delicadez, las autoridades italianas escogieron entre los maquinistas para conducir el tren especial, a dos funcionarios que son guardias palatinos del Pontífice.—**Daffina.**

Los uniformes de los guardias

CIUDAD DEL VATICANO, 10.—El gobernador del Vaticano ha dispuesto que la gendarmería pontificia deje de usar los antiguos uniformes y sea vestida a la moderna. Las carabinas que han usado los gendarmes del Vaticano hasta ahora serán sustituídas por pistolas .

Los misioneros en la India

VERAPOV (Malabar-India), 9.—No hace muchos años, los miembros de las castas bajas eran relegados en las escuelas a un lugar ínfimo. También en las escuelas católicas ocurría algo de esto, hasta el punto de estar apartados los parias de todos los demás escolares. La influencia de la doctrina católica ha sido tan grande que los que ayer eran despreciados y excluídos de la convivencia escolar, hoy enseñan como maestros en las escuelas públicas, aún a los individuos de las castas altas. Así sucede en nuestra escuela de Kottayán, en la cual dos maestros católicos provienen de las castas bajas y están ahora sentados en la sede en que antes permanecían en rincones apartados.

Esta influencia se ha dejado sentir entre los paganos que ya no admiten distinción entre unos y otros, por lo que se refiere a los estudios. Los parias que antes eran tenidos como refractarios a toda cultura, hoy caminan en las avanzadas del saber. Es altamente consolador el número que, procedente de estas castas asiste hoy a las escuelas Véase, por ejemplo, la estadística del pequeño reino de Cochin. Los parias de aquella población son 90.825; en 1920, los jóvenes que frecuentaban las escuelas eran apenas 1.500, mientras que en el año de 1930 ha ascendido esta cifra a 14.108. Aumento elocuente si se considera que sólo son treinta años los que los misioneros llevan ocupándose de la enseñanza y de la educación en estas castas bajas.

UN MONUMENTO AL SAGRADO CORAZON DE JESUS EN TOLEDO

Pastoral del Cardenal Primado

TOLEDO, 10.—El "Boletín Oficial del Arzobispado de Toledo" publica una importante Pastoral del Cardenal Primado sobre la erección en Toledo de un monumento al Sagrado Corazón de Jesús. Dice en la Pastoral que, según avanza la devoción al Sagrado Corazón de Jesús, nos aproximamos a los tiempos que auguró el Corazón Divino de Jesús al P. Hoyos en las palabras: "Reinaré en España". Añade que las múltiples devociones al Sagrado Corazón de Jesús, y la creación de monumentos en las grandes ciudades y capitales, son más escasas en los pueblos y hay que recoger este sentimiento de piedad y devoción que surge por doquier en comarcas y regiones.

La creación de estos monumentos al Sagrado Corazón de Jesús son protestaciones de piedad y de fe que se alzan al cielo, de donde descenderán copiosas bendiciones para los que impetran y consagran a Jesús, en la persona de su divina realeza.

Estos monumentos de piedra son expresión de sentimientos de piedad, de gratitud y de plegarias. No hay que, pues, mirar sólo su valor material, sino el espiritual. Dice que Toledo, ciudad de tesoros históricos incomparables, no necesita más obras de arte, pero el deseo de levantar un monumento al Sagrado Corazón de Jesús significa la devoción que la ciudad y la diócesis sienten por Nuestro Señor, más que por tener un monumento entre los muchos que posee. Habla de la erección del monumento y de las gracias que ha de derramar sobre la diócesis, y expresa el deseo de que una vez inaugurado se celebren peregrinaciones y rogativas para pedir remedio a las necesidades espirituales, pues son muchos los peligros que nos cercan en los tiempos actuales, como son el indiferentismo, el naturalismo y el laicismo. Más que un monumento, debe ser un ex voto de la diócesis de Toledo.

Termina diciendo su eminencia que cree que nadie dejará de cumplir con su deber engrosando la suscripción para erigir el monumento, y espera que sean colaboradores de la obra todos, las autoridades que siempre se han preciado de católicas, y las Asociaciones piadosas.

El Día Universal de Misiones

Ha llegado el director nacional de las OO. Misionales Pontificias de un viaje de propaganda preparatoria del Día Misional. Trae impresiones favorabilísimas. En diversas diócesis se está activando el envío de circulares a los arciprestes, religiosos de ambos sexos, etc., y diariamente se reciben múltiples notas de pedidos en los diversos secretariados diocesanos.

Los cartelones anunciadores del Día son muy solicitados de todas partes, hasta el punto de tener que prepararse una nueva edición de los mismos por estar casi agotada la primera.

Para las obras del Pilar

Lista número cuarenta y cinco de la suscripción abierta en Madrid: Suma anterior: 154.127 pesetas. Don Miguel de Medrano, 2,50; doña Concepción de Cárdenas, 5; una señora aragonesa e hijas, 25; señora de Barrera, 25; R. B. y L. D., 25; don Luis Urra y doña Dolores Sanjuán, 25; señora de Lorite, 100,50; don Gerardo Guzmán, 5,50; G. B., 50; G. T., 50; una familia devota, 7,50; don Evaristo López, 1; un jerezano, 1; L. A. S. y P. S. R., 5; un matrimonio devoto, 20; R. V. de O., 10; P. V., 5; C. y G., 5; B. y P., en sufragio de sus padres (en oro), 25; un devoto, 250. Total: 154.770 pesetas.

* * *

ZARAGOZA, 10.—La suscripción para las obras del templo del Pilar asciende a 2.153.544,20 pesetas.

Crucero a Tierra Santa

JERUSALEM, 10.—Hoy hicieron la entrada solemne al Santo Sepulcro los excursionistas de Viajes Astorga, de Madrid, orando por España y por las intenciones de la familia real, Gobierno y Prelados españoles. Muéstranse satisfechísimos.

Un crédito para el paro forzoso en Canadá

El Gobierno piensa dedicar veinte millones de dólares

OTTAWA, 10.—El primer ministro del Canadá ha anunciado en el Parlamento que el Gobierno se propone presentar en breve para su debate un proyecto de ley dedicando un crédito de veinte millones de dólares a remediar en lo posible el grave problema del paro forzoso.

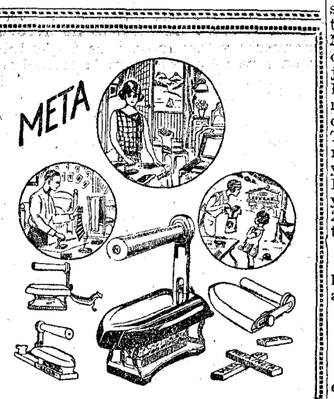

Plancha META

Como en los hoteles se prohibe la plancha eléctrica, es indispensable cuando se viaja. Práctica, cómoda, indispensable de viaje y en casa. Se calienta rápidamente y conserva el calor mucho tiempo. Bastan dos tabletas de combustible META para calentarla. Precio de la plancha con su mechero, 15 pesetas. CATALOGO GRATIS.

Si no encuentra los productos META en su localidad, remita su importe por giro postal a S. A. META. Martínez Campos, 2. MADRID

Al efectuar sus compras, haga referencia a los anuncios leídos en EL DEBATE

VIAJES HISPANIA.-ALCALA, 32

Billetes de ferrocarril por toda Europa. Kilométricos en el acto, pasajes marítimos y aéreos. VIAJES A FORFAIT. (TODO INCLUIDO).

"Fruslerías Selectas"

Escogida colección de versos humorísticos de

Carlos Luis de Cuenca

Precio: 5 pesetas.

Pedidos a la Administración de EL DEBATE, Colegiata, 7.

Habla usted de su antigua bronquitis como si fueran ustedes inseparables. Mala compañera es esa, y la SOLUCIÓN PAUTAUBERGE, amiga fiel y segura, se encargará de echarla fuera de los pulmones de usted.

L. Pautauberge, París y todas farmacias

HOTEL IMPERIAL

MONTERA, 22, MADRID

Pensión completa desde 17 ptas. a 23.

Director propietario:

SATURNINO ARENILLAS

—¿Está usted ya repuesto de su operación?

—¡Cá, no señor! Me faltan todavía dos plazos de la cuenta del médico.

("Smith's Weekly", Sydney)

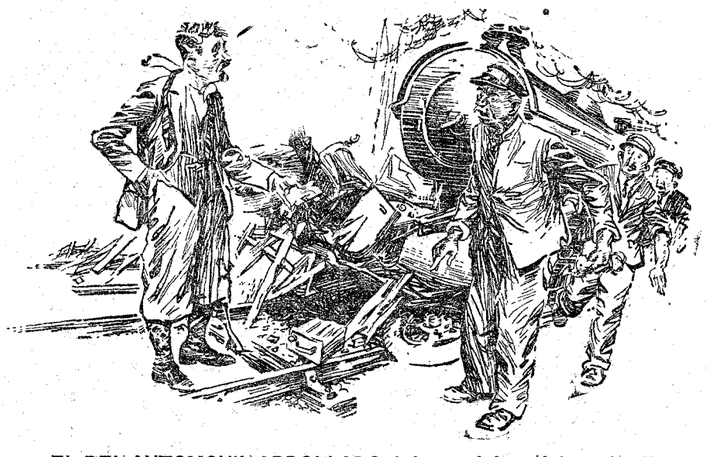

EL DEL AUTOMOVIL ARROLLADO (al maquinista del tren): ¡Pero hombre! ¿No me ha oído usted tocar la bocina?

("London Opinion", Londres)

EL DENTISTA: Sí, creo que le conozco a usted. Usted es caricaturista, ¿verdad?

EL CARICATURISTA: Sí, señor.

EL DENTISTA: ¿Sí, eh? Pues le voy a sacar a usted la muela tal como las sacan los dentistas que pinta usted en sus caricaturas.

("Lustige Kolner Zeitung", Colonia.

CLAUSURA DEL CONGRESO ODONTOLOGICO

Creación del Pósito Provincial en Salamanca. Arden 75.000 plantas de pino. Sobre Málaga descarga una fuerte tormenta.

EN SANTANDER PESCAN UN PEZ DE VEINTE ARROBAS

Estalla un depósito de gasolina

AVILA, 10.—En el pueblo de El Tiemblo hizo explosión un deposito de gasolina que alcanzó a los obreros Carlos Recio y Fernando Rosa, que resultaron con lesiones graves.

—En la dehesa del Pinar un cazador furtivo, al ser sorprendido por el guarda Basilio Arroyo, disparó sobre éste, produciéndole heridas graves en la pierna y brazo izquierdos.

—Ha comenzado la feria de San Gil, que está muy desanimada. El ganado es escaso y hay pocos forasteros.

Maquinista muerto

BILBAO, 10.—Hoy fué hallado en estado agónico en una máquina de tracción, el fogonero Pedro Ortiz, de treinta años. Los obreros trasladaron a su compañero al botiquín, donde el médico se limitó a certificar la defunción. Se cree que el fogonero fué acometido de un síncope y recibió al caer un fuerte golpe con la máquina.

—En Durango examinaban una escopeta Federico Aizpuru, José Elósegui y Pedro Uribe. El arma se disparó y causó heridas de pronóstico reservado a Elósegui y leves a Uribe.

—En Guernica, Ramón Ruiz, que montaba una bicicleta, atropelló a José Zallo, de sesenta y cinco años, dándole tan fuerte golpe que le ocasionó la muerte.

La huelga en una fábrica de Bilbao

BILBAO, 10.—Continúa en el mismo estado el conflicto obrero de la Vizcaya. Se ha celebrado hoy en la Casa del Pueblo una reunión de directivos y delegados con objeto de cambiar impresiones sobre la marcha del asunto. Uno de los directivos dió cuenta del estado de las negociaciones y de que cuando de lo actuado podían deducirse esperanzas en orden a que la solución no tardaría, vino la inoportuna declaración de huelga. Por ello el Comité acordó no apoyar el movimiento. Otro obrero usó de la palabra y pronuncióse, así como otros varios, en sentido de que no procede apoyar el conflicto. Se convino en celebrar una asamblea el próximo domingo en San Miguel de Basauri. Se cree que la inmensa mayoría no se solidarizará con los puntos de vista de los comunistas y sindicalistas, que son los que han planteado la huelga.

Averías reparadas

CARTAGENA, 10.—Reparada la avería que motivó su arribada a este puerto, zarpó para Gibraltar el remolcador de la Marina de guerra francesa "Milon".

—Fondeó esta tarde, procedente de Mahón, el remolcador "Cíclope",

Crucero con averías

FERROL, 10.—Durante las maniobras navales sufrió averías en el servo-motor el crucero "Reina Victoria Eugenia", que reparará en este arsenal.

—Comunican de la Puebla que un automóvil que conducía Ramiro González volcó a causa de faltarle la dirección.

El chófer y dos individuos más que iban dentro del coche resultaron gravemente heridos.

Muerto por un rayo

FERROL, 10.—Durante la tormenta que descargó en la parroquia de Vilar un rayo penetró en una casa, y mató al campesino Antonio Sánchez.

Niña arrollada por un tren

HUELVA, 10.—En las proximidades del Norte un tren de las Obras del Puerto arrolló a la niña de diez años Josefa Eugenia Fernández, que se dirigía a llevar la comida a su padre Manuel Eugenio González, carabinero. Conducida al Hospital hubo necesidad de amputarle la pierna derecha.

Línea de "hidros" Huelva-Canarias

HUELVA, 10.—Los tripulantes del hidro alemán llegado el lunes a Cádiz, realizan estudios de orientación para establecer aquí la base de un viaje aéreo Huelva-Canarias. Han elogiado las condiciones del puerto de Huelva.

Choque de una camioneta con un carro

JAEN, 10.—En la carretera de Cazorla, debido al poco ancho de la misma, una camioneta chocó con un carro y resultó muerto el chofer Pedro López.

Un muerto y veinte heridos en un vuelco

LEON, 10.—Según comunican de Astorga, un autocar que regresaba de una excursión a Galicia, con veinte jóvenes de La Felguera (Asturias), volcó a consecuencia de un falso viraje cerca de Ponferrada, en el sitio denominado Torreno del Gil. A consecuencia del accidente resultó muerto en el acto el chofer Félix Alonso Gómez, de treinta y dos años de edad, casado. Manuel Beltrán resultó con la fractura de la pierna izquierda. Los restantes viajeros resultaron todos heridos, casi todos en la cabeza. Curados de primera intención en Ponferrada, fueron traídos después a León, donde se les aplicó el suero antitetánico. Parece que las primeras personas que llegaron al lugar del accidente fueron un sacerdote y el general Gómez Núñez.

—Ha salido para Asturias la colonia de niños del Ayuntamiento de San Martín del Rey Aurelio.

Fuerte tormenta en Málaga

MALAGA, 10.—Esta tarde descargó una fuerte tormenta de truenos con abundante lluvia. Una chispa cayó en una casa del camino de Casabermeja y causó un pequeño incendio que extinguieron pronto los bomberos. Otra chispa cayó sobre un tranvía que circulaba por la calle de Torrijos; se incendió el motor y hubo la consiguiente alarma entre los viajeros.

Conferencia sobre el autogiro en Murcia

MURCIA, 10.—Se esperaba que hoy evolucionase el señor La Cierva con el autogiro, pero no pudo hacerlo a causa del mal tiempo. En el Círculo de Bellas Artes y ante un selecto público, entre el que figuraban las autoridades, dió el señor La Cierva una conferencia acerca del autogiro, explicando el progreso de sus experinecias desde 1923, en que las realizó en Getafe, Cuatro Vientos y Filadelfia, los sucesivos perfeccionamientos del aparato y las características de estabilidad y de posibilidad de aterrizaje en reducido espacio. Añadió que a 1.000 metros de altura puede parar el motor y descender el aparato, sin que el choque sea más violento que desde un metro. Exhibió, además, una interesante película. El inventor del autogiro fué muy aplaudido.

Guardabarrera muerto por el tren

PAMPLONA, 10.—Cerca de Tudela una camioneta conducida por el vecino de Bilbao, Pedro Velz, volcó a consecuencia de la rotura de la dirección. Resultaron heridos María Jiménez, vecina de Portugalete y un hijo suyo.

—Un tren de mercancías arrolló y mató esta mañana al guardabarrera de la casilla de Fontella, que quedó muerto en la vía.

Se incendian 75.000 plantas de pino

PAMPLONA, 10.—En Aras un violentísimo incendio, que alcanzó un kilómetro de extensión, destruyó 75.000 plantas de pino, valoradas en 112.000 pesetas.

Pósito provincial en Salamanca

SALAMANCA, 10.—Bajo la presidencia de don Gregorio Mirat, presidente de la Diputación, se ha constituído el pósito provincial que empieza con un capital de 50.000 pesetas. Se espera que la dirección general de Agricultura envíe otras 50.000 pesetas en concepto de subvención, puesto que así está acordado.

Detención de un timador

SANLUCAR DE BARRAMEDA, 10.—José Alonso Ortega advirtió al guardia Francisco Durán la entrada de un individuo esta madrugada en un establecimiento del Bajo de Guía, propiedad de Francisco García del Barrio. El guardia, auxiliado del cabo de Carabineros José Dosch y los carabineros Miguel Sánchez Pujante y Joaquín Ortega Leal, detuvo a Rafael Amador Maya, natural de Valls (Tarragona), cuando salía del establecimiento con un artefacto para la fabricación de monedas de cinco pesetas. El dueño del establecimiento y su hijo Juan que le acompañaban huyeron. Se trata del burdo timo de la maquinilla, donde el timador metía de antemano duros auténticos.

Donación para un Asilo

SAN SEBASTIAN, 10.—Ha sido entregada a la Junta de Beneficencia la manda de 200.000 francos, dejada por don Modesto Echeveste, con destino al Hospital y Asilo Reina Victoria.

Violenta galerna en San Sebastián

SAN SEBASTIAN, 10.—Esta tarde se desencadenó una violenta galerna que no duró mucho tiempo. Un balandro francés que se encontraba en la bahía fué arrojado a la playa. No ocurrieron desgracias.

—Los marineros de barcos pesqueros, que tenían anunciada la huelga para mañana, celebraron una reunión con el delegado del ministerio del Trabajo. Se convino en celebrar una nueva reunión el sábado próximo, de patronos y obreros, presidida por el comandante de Marina de Pasajes, a fin de hallar una solución. Las impresiones son optimistas, pues los patronos parecen decididos a aceptar algunas de las peticiones obreras por que consideran que muchas de ellas son justas.

Clausura del Congreso de Odontólogos

SAN SEBASTIAN, 10.—Se celebró hoy la sesión de clausura del Congreso nacional de odontólogos, bajo la presidencia del señor Lobato. No asistieron las autoridades por no habérselas invitado al acto.

El "Dornier" gigante amarará en Maliaño

SANTANDER, 10.—Se están haciendo preparativos en la dársena mayor de Maliaño para que el hidro avión gigante alemán "Dornier" pueda amarar en perfectas condiciones. Junto a la dársena se establecerá un servicio de aprovisionamiento y vigilancia, y se dispondrá de varios remolcadores para la maniobra de remolcar el hidro. Dentro de unos días se comenzará a radiar el estado del tiempo, para lo cual se ha pedido la colaboración del Observatoria y de la estación de telegrafía sin hilos de Cabo Mayor. El viaje del "Dornier" ha sufrido algún aplazamiento sobre la fecha señalada de la segunda quincena, debido a que las pruebas del lago de Constanza no han terminado todavía.

Pescan un pez de veinte arrobas

SANTANDER, 10.—Esta tarde, entre las embarcaciones de pesca que regresaron de sus faenas, llegó la de esta matrícula, "Nuestra Señora de la Luz", que conducía un pez de gran tamaño, que llamó poderosamente la atención de cuantas personas lo vieron y que en un principio produjo desorientación entre la propia gente de mar que no sabían apreciar a qué familia pertenecía. Se trata de un arguaje, de gran tamaño, que se cría en los mares libres. Pesa veinte arrobas. El *enorme pez, desorientado*, sin duda, llegó hasta estos mares y fué cogido con arpones y remolcado hasta la dársena de Puerto Chico. Se le ha trasladado en un remolcador a la casa de ventas, donde fué adquirido por uno de los importantes fabricantes de conservas de esta población. El pez es muy raro y la parte de la cabeza es muy semejante a la de las focas. Tiene un largo de más de cuatro metros.

—El gobernador civil señor Díaz Caneja, ha salido esta tarde en el correo para Madrid. Durante su estancia en la Corte gestionará diversos asuntos de interés local, entre ellos el muy importante del pantano del Ebro, a cuyo efecto se propone visitar al ministro de Fomento. Regresará el gobernador el sábado.

—Hoy se ha reunido la Junta del Patronato de la Casa Salud Valdecilla. Entre los asuntos tratados se dió cuenta de la dimisión que con carácter irrevocable presentó el director don Wescenlao López Albo. La Junta acordó admitir la renuncia y nombró director de la Casa Salud al actual subdirector don Emilio Díaz Caneja.

Huelga resuelta en San Juan de Aznalfarache

SEVILLA, 10.—El gobernador civil ha manifestado que le había visitado el alcalde de San Juan de Aznalfarache para darle cuenta de haber quedado resuelta satisfactoriamente la huelga que sostenían los obreros de abonos químicos.

Varios heridos en un vuelco de autobús

VALENCIA, 10.—Desde Gandía se dirigía a Valencia un autobús con viajeros, y al llegar al sitio denominado el Huerto del Labrador, un camión pidió paso, que le fué concedido. Pero al pasar el camión se acercó demasiado al autobús y se llevó un rueda de éste a consecuencia de lo cual el autob;s volcó unos metros más allá, ya que el conductor perdió la dirección. La alarma entre los viajeros fué grande, sobre todo, al ver que algunos de ellos estaban heridos.

Entre los lesionados figuran Joaquín Cendre, de cincuenta años de edad, menos grave. Agustín Roces, que es el que presenta lesiones más graves. Angel Suster, de veintiún años, que era el que iba conduciendo el autobús y otros. En Gandía fueron hospitalizados algunos de los heridos.

Obras urbanas en Zaragoza

ZARAGOZA, 10.—El Ayuntamiento ha publicado el pliego de condiciones bajo las cuales se ha de realizar el concurso para la realización de las obras que es necesario ejecutar en la zona prolongada y su enlace con la ciudad. Se sacarán a subasta las siguientes obras: abastecimiento de agua para la zona del depósito ya contratado en Torrero, y tendido de la tubería hasta el enlace con la zona. Obras de enlace de la tubería; construcción del colector evacuador de aguas residuales desde la zona hasta el sifón del río Huerva, incluyendo el paso inferior del ferrocaril. Enlace del trozo de la Gran Vía ya construído y el nuevo en construcción; obras de urbanización de la plaza allí proyectada, construcción del puente de la vía transversal sobre el Huerva, urbanización y reforma del enlace de la Gran Vía con la plaza del Paraíso y plaza de Sagasta y algunas más.

—Los obreros del Ayuntamiento empleados en las graveras, han elevado al alcalde una instancia solicitando aumento de jornales, dadas las condiciones en que trabajan. Los solicitantes consideran que la distancia que les separa el tajo de la ciudad, es grande, y por ello se ven obligados a llevarse la comida con las molestias consiguientes.

—El niño de diez años, Manuel Villanueva Grao, se montó a la trasera de un carro. Al pasar por el puente de América, el muchacho se apeó e intentó cruzar el arroyo en el momento en que pasaba un automóvil en dirección contraria. El chófer intentó parar el vehículo, cosa que no consiguió, y el atropello de la criatura fué inevitable. En el mismo coche, fué llevado el pequeño al Hospital, donde se le apreciaron heridas muy graves .A las tres horas de ingresar, falleció.

Sigue el Congreso agrícola en Melilla

Memorias sobre colonización de la región oriental

Más de 200 "autos" de la zona francesa para asistir a las fiestas melillenses

La feria de muestras, animadísima

MELILLA, 10.—En la primera sesión del Congreso Agrícola se leyeron interesantes memorias sobre colonización de la región oriental, llegándose a conclusiones que serán discutidas en las diversas sesiones. Hoy se celebró un "lunch" en honor del presidente de la Asociación de la Prensa de Málaga.

— Se han descubierto lápidas que dan a diversas calles los nombres de Fernando Primo de Rivera, Millán Astray, los aviadores Jiménez e Iglesias, regimiento de la Corona y la Legión. Enaltecieron respectivamente a las citadas personalidades y Cuerpo, el teniente coronel de Caballería, señor Escalera, el comandante de la Legión, señor Losas, el teniente coronel aviador, señor Camacho, el coronel Niaja y el presidente accidental de la Junta Municipal señor Cuevas. Nuderoso público ovacionó a los oradores.

* * *

MELILLA, 10.—En la sesión del Congreso Agrícola se han leído ponencias sobre los siguientes temas: Mutualidad agropecuaria, seguro contra accidentes, mortalidad en el ganado, plagas del campo, crédito agrícola en la región oriental del Protectorado español, comercio y producción, lanas y riegos. En los debates intervienen los colonos de la zona.

—El concierto de la banda de música de la Legión se vió concurridísimo. Al final hubo una verbena.

—Mañana será inaugurado un concurso de ganados, al que se presentan soberbios ejemplares.

FIESTAS EN MELILLA

MELILLA, 10.—Continúan con gran animación las fiestas que comenzaron el domingo. En dicho día llegaron de la zona francesa y de Argelia más de 200 automóviles. El vapor correo trajo también a numerosos turistas, entre ellos a 60 miembros de la Sociedad Excursionista de Málaga. Los alojamientos están abarrotados. La Junta municipal, organizadora de los festejos y certámenes, ha tomado medidas para que no falten alojamientos, habilitándose como tales por la Comisión correspondiente, todos los pisos vacíos y otros edificios. El alto comisario ha cedido el palacio del segundo jefe para los huéspedes de honor. En las calles y plazas y el real de la feria la animación es extraordinaria. De incógnito han venido las autoridades de Uxda con el exclusivo objeto de dar personalmente las gracias por la atención de haberles nombrado huéspedes oficiales. Fueron muy atendidas, asistiendo a la inauguración de la feria y a las corridas de toros.

En la feria de muestras figuran numerosos stands de la industria local y peninsular y de los elementos militares. Llama poderosamente la atención el de Artillería, que presenta notables obras de arte. El pabellón marroquí, organizado por las Intervenciones militares, bajo la dirección del teniente coronel Muñoz Grande, ofrece industrias indígenas en cuero, tapices y cerámica, dos casas moras, una de moro acomodado y puesta con gran lujo, y otra con arreglo al modo de vivir de los indígenas de escasos recursos.

DE EE. UU. A MELILLA EN VELERO

MELILLA, 10.—El doctor Blanco, que ha llegado a Gibraltar a bordo de su velero, saldrá mañana para esta ciudad, donde se propone llegar el viernes.

Como se recordará, el doctor Blanco viene a bordo de ese velero desde los Estados Unidos, de donde salió hace algunas semanas. Llegó a temerse ya por su suerte ante la carencia de noticias.

HALLAZGO DE UN CADAVER

CEUTA, 10.—En la playa de Riffien el mar arrojó el cadáver del soldado de Legionarios José Villabriga García, de veinticuatro años, natural de Caspe, que desapareció hace tres días del campamento de Riffien.

—José Conces Macía, de cuarenta y ocho años, de Castellar, que estaba separado hace cuatro años de su mujer Ana García Cordano, de cuarenta y cinco años, natural de San Roque, se encontró con ésta en la plaza de Azcárate, y después de discutir acaloradamente, José la acometió con una navaja infiriéndola una herida de 10 centímetros de extensión en el lado izquierdo del cuello, de pronóstico gravísimo. La víctima ingresó en el Hospital de la Cruz Roja, y el agresor fué detenido.

—Estuvo en este puerto el vapor "Njasa" que conducía a 140 turistas alemanes, los cuales marcharon en automóvil a Tetuán, donde hicieron compras. Después de visitar los lugares típicos de la ciudad, el buque zarpó por la noche con rumbo a Lisboa.

—En la orden del día del regimiento de Ceuta ha publicado una vibrante alocución que dirige a los soldados el coronel don Angel Prats, con motivo de comenzar el sexto año de mando del regimiento.

FIGURAS DE ACTUALIDAD

Dino Grandi, ministro de Relaciones Exteriores de Italia, que ha salido repentinamente de Ginebra, donde asistía al Consejo de la Sociedad de las Naciones

Dino Grandi nació en Mordano (Imola), en 1895. Se aficionó a la política durante su vida de estudiante, que interrumpió la guerra europea. Fué entonces soldado, se batió en la guerra repetidas veces, y alcanzó el grado de capitán y muchas condecoraciones. En 1918 continuó frecuentando los ambientes culturales, políticos y periodísticos, y se doctoró en Leyes. Al iniciarse el fascismo se adhirió a él, y conquistó en el nuevo movimiento nacional un puesto eminente. Fué secretario del grupo parlamentario fascista y miembro de la Casa Editora Imperia. Especializado en cuestiones sociales, fué nombrado delegado italiano en la Conferencia internacional del Trabajo de Ginebra. Nombrado vicepresidente de la Cámara, abandonó su cargo para ocupar el de subsecretario de Estado. En él reveló cualidades excepcionales de político, y colaboró en la obra del ministro Federzoni. Años después fué nombrado ministro de Relaciones Exteriores.

El Toisón de Oro del Príncipe de Ligné

Se lo ha impuesto el duque de Brabante en nombre del Rey de España

BRUSELAS, 10.—Esta mañana, a las once, el duque de Brabante, en nombre y representación de su majestad el Rey de España, ha impuesto en el Palacio de Rellevue el Collar del Toisón de Oro al Príncipe de Ligné.

Al acto asistieron don Francisco Gutiérrez de Aguera, parientes del Príncipe y varios dignatarios de la Casa del duque de Brabante.

Una sirviente modelo

Desaparece de la casa con 30.000 pesetas en joyas

COLONIA, 10.—Una señora que acudió hace varios días a una agencia de colocación de personal para el servicio doméstico, vió en ella a una graciosa joven, cuyo porte y maneras le agradaron extraordinariamente. Inmediatamente trabó conversación con ella y a los pocos momentos habían convenido las condiciones en las cuales la joven entraría a prestar servicio en casa de su nueva ama.

La primera mañana en que prestó sus servicios, la joven sirvienta, llamada Frieda, se levantó muy temprano, preparó el baño a su señor, sirvió un suculento desayuno a su señora, y antes de tomar el suyo, bajó el cajón de la basura a la calle, para que lo desocuparan los empleados municipales del servicio de limpieza.

En este momento desapareció la joven Frieda, y, con ella, alhajas de su señora, valoradas en 30.000 pesetas, sin que se haya vuelto a tener noticias ni de la una ni de las otras.

Ha llovido durante 48 horas en Bombay

La inundación paraliza los ferrocarriles y los tranvías

BOMBAY, 10.—Ha llovido sobre la ciudad y la región torrencialmente durante cuarenta y ocho horas consecutivas.

El agua ha alcanzado una altura de cuarenta y cinco centímetros, y a consecuencia de ello han quedado cortadas las comunicaciones por ferrocarril y carretera.

El servicio de tranvías ha tenido que suspenderse por igual motivo.

Diariamente llega EL DEBATE a Francia por avión. El precio de venta de estos ejemplares es de un franco. Con una estampilla de caucho van señaladas en la cabecera del periódico estas características. Los ejemplares que se envían por correo continúan vendiéndose al precio de 60 céntimos de franco.

Fethy Bey pronuncia otro discurso en Manissa

El Ghazi declara que no piensa separarse del nuevo partido

ANKARA, 10.—En Manissa, capital del vilayeto del mismo nombre, Fethy bey pronunció ayer un discurso, con motivo de las fiestas de la libertad, que se celebraron con grandes manifestaciones de júbilo.

Análogas fiestas se celebraron en Izmir, sin que en ninguna de las dos ciudades se registrara ningún incidente.

LA REBELION

ANKARA, 10.—La represión del movimiento rebelde de Agridagh continúa.

Los rebeldes, derrotados, han sufrido grandes pérdidas.

MANIFESTACIONES DEL GHAZI

ANKARA, 10.—Los periódicos publicaron recientemente una carta abierta al Ghazi pidiéndole que precisara la veracidad de las informaciones según las cuales varios partidos, además del partido del pueblo, reivindicaban su jefatura.

El Ghazi ha declarado que sólo es jefe del partido del pueblo, al que capitanea desde su llegada a Anatolia y al que se siente estrechamente unido. Ha añadido que no existe motivo alguno para que piense en separarse del citado partido.

* * *

ESTAMBUL, 10.—El órgano del partido del pueblo publica la carta del Ghazi y declara que ésta devolverá la tranquilidad, a la opinión, impedirá ciertas manifestaciones y quebrantará singularmente la propaganda del partido liberal.

Las ferias de Salamanca

SALAMANCA, 10.—Ha comenzado el ferial y se aproximan a 900 las cabezas de ganado lechal que han entrado en el mercado, de las cuales ayer se vendieron más de 100 y esta mañana 135; las ventas fueron realizadas a precios bajos y cada hora que pasa los precios bajan más aún, porque el labrador desea vender pronto y está además bajo la depresión moral que reina en este asunto.

El trigo fué aprovechado por los compradores, principalmente por los chalanes de Extremadura y la Mancha, para hacer operaciones provechosas. Todo hace presumir que el mercado seguirá en baja hasta mañana al mediodía en que termina. Esta tarde comenzó a entrar el ganado vacuno, caballar, asnal y de cerda; de éste hay poca abundancia y el precio medio es de 32 pesetas arroba.

Bajan los garbanzos

AREVALO, 10.—Se ha efectuado el mercado semanal, al que han concurrido algunos más forasteros que en los anteriores, sin duda por ser mercado de contribución, cotizándose a los siguientes precios:

Trigo, tasa; centeno, 34 y 35 reales; cebada ladilla, 42 y 43; algarrobas, 58 y 59; avena, 27; guisantes, 55 y 56.

Tendencia del mercado, sostenida.

Siguen lamentándose los labradores de la calidad del trigo, que en realidad es poco buena.

Los garbanzos han experimentado una baja, y se cree bajarán más, dado el precio que llegaron alcanzar en la semana pasada.

Al efectuar sus compras, haga referencia a los anuncios leídos en EL DEBATE

Sobre Barcelona descargó un fuerte aguacero

Gran parte de la población quedó a obscuras y algunos árboles fueron arrancados

Existe el propósito de ensanchar una parte de las Ramblas

Incendio en la calle de Sacanell

BARCELONA, 10.—Esta noche, a las nueve y media, ha descargado sobre Barcelona un terrible aguacero, con gran aparato de relámpagos, truenos y rayos El agua corría a raudales por las calles que descienden en dirección del Tibidabo al mar. En algunas calles del distrito quinto el agua procedente de la parte alta de la ciudad y de Montjuich, produjo inundaciones, que requirieron la intervención de los bomberos. En San Pedro Martir y otras montañas de los alrededores cayeron infinidad de chispas. Durante algunos momentos gran parte de la población quedó a obscuras. Con este motivo se interrumpieron las representaciones teatrales en el Bosque y otros coliseos. El viento derribó los paredones de una casa en construcción del Consejo de Ciento y desgajó ramas y árboles que interceptaron las calles. Aunque cerca de las once cesó la lluvia, continua el fuerte viento y se nota descenso de temperatura que contrasta con el calor asfixiante de estos días pasados, los más inclementes del verano, hasta el punto de que, a pesar de lo avanzado de septiembre, se ha notado un insospechado éxodo de veraneantes hacia la costa. En los tres últimos días sólo en la estación de M. Z. A., han despachado cerca de 220.000 billetes para las playas próximas.

Ensanche de las Ramblas

BARCELONA, 10.—El arquitecto municipal señor Vilaseca ha emitido dictamen respecto al modo de ensanchar las ramblas en el cruce de Puerta Ferrisa y Belén. Debido a la alineación de la casa palacio que mandó construir el primer marqués de Comillas las ramblas presentan un estrechamiento con relación al ancho normal hasta la de Santa Mónica; las aceras laterales apenas deja lugar para que los viandantes pasen de uno en uno. Existe el propósito de construir un pórtico en la fachada del Palacio de Comillas, que da a las ramblas, para que así, sin necesidad de derribar el edificio quede mayor anchura para la vía pública. Como el propietario es el actual alcalde, conde de Güell, no se pondrán obstáculos para la obra. El presupuesto importa 262.314 pesetas. Se hace constar que por la clase especial de la obra y por el sitio de intenso tráfico en que está emplazado, se obligará a adoptar grandes precauciones al ejecutarse la obra.

La huelga del ramo de construcción

BARCELONA, 10.—El comité de huelga del ramo de construcción ha enviado al gobernador civil una comunicación diciendo que como se le ha considerado como ilegal e irresponsable, presenta la dimisión de sus cargos. Un grupo de 400 obreros huelguistas se presentó esta mañana en la plaza de San Jaime y una comisión subió para entrevistarse con el alcalde al que expuso que el alcalde y el gobernador, más el alcalde, por ser el representante de la ciudad, intervinieran en el conflicto, pues no tienen confianza alguna en el Comité paritario ni en la Delegación Superior del Trabajo Ellos están dispuestos a aceptar los acuerdos que se tomen, e hicieron presente al alcalde que si el conflicto no se resuelve en esta semana, irán a la huelga general del ramo de la construcción el lunes. Los Sindicatos de otros ramos cooperan también al paro. El conde de Güell prometió estudiar rápidamente el asunto, para solucionar el conflicto antes del sábado.

El alcalde, acompañado del delegado regio de Trabajo señor Martínez Domingo, estuvo conferenciando con el gobernador. Al salir no hicieron manifestación alguna, limitándose a decir que habían tratado de diferentes asuntos de carácter social.

—Se nota gran molestia entre los obreros de una fábrica de cementos de Moncada, originada por el despido de algunos de ellos. Los obreros han propuesto a la compañía un turno entre todos con objeto de que trabajen todos, aun cuando ello traiga la consecuencia de que sea todos los días. Los obreros se reunirán en asamblea con asistencia del secretario de la Confederación de Sindicatos libres, para tomar acuerdos.

Ante la estatua de Casanova

BARCELONA, 10.—El gobernador civil, persistiendo en su propósito de evitar que mañana haya manifestaciones ante la estatua Casanova, ha llamado al presidente de la Unión catalanista, entidad que ha sido encargada por otras entidades para confeccionar y llevar una corona monumental a la estatua. El general Despujols le ha comunicado la prohibición de que vayan en corporación y únicamente podrán hacerlo individualmente.

Acerca de este asunto se produjo una discusión en la reunión de la Comisión permanente. El alcalde dió cuenta de que el gobernador había prohibido que el Ayuntamiento vaya en corporación al monumento. El señor Masó, de Acción Catalana; Rocha, radical, y Pich y Pon, mayor contribuyente, han atacado duramente la disposición del gobernador y la actitud del alcalde, allanándose a la prohibición. Opinan que la disposición es un ataque al derecho corporativo del Ayuntamiento y que el alcalde hizo mal en acatarlo, sin contar antes con la corporación. Salió a la defensa del gobernador y del alcalde el primer teniente alcalde señor Maynés.

El problema de las subsistencias

BARCELONA, 10.—Continua el descontento en el problema de las subsistencias. La Asociación de carniceros de Barcelona se ha dirigido al alcalde diciéndole que está conforme con el máximo rigor en la función municipal de Policía; en lo que no está conforme es en que se limiten las instalaciones de despachos de detallistas y no se haga extensiva al matadero general, donde según es público y notorio, los abastecedores de carne vacuna cobran las canales de buey de 20 a 30 céntimos más en kilo y los carniceros, por no quedarse sin carne, se ven obligados a pagar esta cantidad. Si no se pone remedio, los carniceros se verán obligados a aumentar el precio al detall de la carne de buey.

En la Comisión municipal permanente ha habido extenso debate acerca de la política de abastos. El señor Pich y Pon expuso sus puntos de vista y la labor que había comenzado al frente de la delegación que fué disuelta por el alcalde. Todos los jefes de minorías han intervenido, prodigándose las censuras al alcalde. No se ha tomado acuerdo firme, pues a las nueve de la noche, antes de terminar el debate, el conde de Güell hubo de abandonar el salón.

El órgano del partido radical "El Progreso" dice que, a consecuencia de este asunto, presentará su dimisión el alcalde conde de Güell.

Conferencia del P. Rodés

BARCELONA, 10.—En la finca de Santa Clotilde, propiedad de los señores Roviralta, en Lloret de Mar, desarrolló una conferencia el padre Rodés, director del Observatorio del Ebro, acerca de Budapest y Estocolmo. Detalló el viaje realizado, muy interesante y científico y explicó su actuación en los Congresos astronómicos y geodésico, que se han celebrado en las dos mencionadas ciudades. Dió a conocer un nuevo invento sobre el cine sonoro, así como su teoría sobre la influencia del sol en las sacudidas sísmicas. Hizo ver la importancia que tienen en los Congresos científicos los españoles.

Un incendio

BARCELONA, 10.—A las nueve de la noche se declaró un incendio en la calle de Sacanell. Las pérdidas son importantes.

La jornada regia en San Sebastián

Los Reyes han sido obsequiados con un banquete en Zumaya

El Príncipe de Asturias irá la semana próxima a Galicia

SAN SEBASTIAN, 10.—Los Reyes y el infante don Jaime embarcaron a las nueve y media en el Real Club Náutico, pasando a los balandros respectivos para tomar parte en la regata crucero a Zumaya, que empezó a las diez. Participaron 32 balandros, que fueron seguidos de gasolineras y yates de recreo.

El resultado de la regata, que fué muy pesada a causa de la falta de viento, fué el siguiente:

Serie de ocho: Copa del marqués de Foronda, "Sirena", de sir Pormercy Burton. Copa del marqués de Silvela, "Neva", de la señora de Mora, y llevado por don Andrés Otermin. Copa del marqués de Montesión, "Alai II", de Gandarias.

Serie de seis metros: Copa de la Reina Victoria, "Jorge Juan", del conde de la Comilla. Este balandro ganó también la copa Soto, premio de conjunto para los seis y ocho metros. Copa Resines, "Kabusa", de Londais y Lizasoain. Copa Marisel, "Irrizi", del conde de Fuerteventura. Copa Echeguren, "Petit Aile IV", de madame Heriot.

Serie "star": Copa del marqués de Caviedes, "Talita", de don Enrique Conill, norteamericano. Copa del Club Náutico, "Darling", del conde de Piolent.

Banquete en Zumaya

SAN SEBASTIAN, 10.—Los balandros llegaron a Guetaria cerca de las tres de la tarde, obteniendo una entusiasta acogida los Reyes, que se trasladaron luego a Zumaya, donde se les tributó también un cariñosísimo recibimiento con volteo de campanas, disparo de cohetes, bandas de música. Todo el vecindario que estaba por las calles ovacionó y vitoreó a sus majestades. Sus majestades se trasladaron al palacio del marqués de Foronda, donde se sirvió el anunciado banquete de 125 cubiertos. Ocuparon los centros de las mesas los Reyes. Don Alfonso sentó a su derecha a la marquesa de Foronda y a su izquierda a la señora de Matos. Doña Victoria tenía a su derecha al marqués de Foronda y a la izquierda al ministro de Fomento. Una vez terminada la comida sus majestades se trasaladaron al frontón, donde presenciaron los partidos celebrados a beneficio de la obra de la vejez del marino. Los Soberanos regresaron a Miramar a las seis y media de la tarde.

El Príncipe de Asturias a Galicia

SAN SEBASTIAN, 10.—El Rey, de regreso del crucero regata, salió de Palacio para probar un automóvil de marca nacional. Paseó por la carretera de Igueldo.

El Príncipe de Asturias y el infante don Gonzalo después de almorzar en Tolosa asistieron a la representación del teatro Príncipe. Don Jaime y las infantas doña Beatriz y doña Cristina estuvieron en el campo de "tennis". El Príncipe emprenderá el lunes o martes un viaje a Galicia.

Verbena en el campo de "tennis"

SAN SEBASTIAN, 10.—Esta noche, en el campo de "tennis" se celebra la verbena en honor de los jugadores de "tennis" nacionales y extranjeros, que han tomado parte en el campeonato que terminó ayer. Asiste toda la familia real y la animación es extraordinaria.

El concurso de retratos de la reina Cristina

SAN SEBASTIAN, 10.—El Ayuntamiento ha designado el jurado para el concurso de retratos de la reina Cristina y la comisión encargada del emplazamiento de su monumento.

—El alcalde ha pedido audiencia para que el Ayuntamiento suba a Miramar con objeto de cumplimentar a los Reyes.

—El gobernador ha donado copas para las regatas de balandros y el torneo de esgrima

Prueba en el tiro de pichón

SAN SEBASTIAN, 10.—En el tiro de pichón continuó la prueba de la tirada de la Copa del Ayuntamiento de San Sebastián. Asistieron númerosos tiradores y público. Se disputaron el premio 68 escopetas, y ganó la Copa y 5.000 pesetas el señor Sánchez Durán. Los premios segundo y tercero los ganaron los señores Laiglesia, Sánchez, duque de Grimaldi, y marqués del Toro, que llegaron al pájaro 18 sin cero. Después hubo la prueba para señoritas participando las señoras Muñoz, marqués de la Sierra, condesa de Puñonrostro, señoritas Muguiro, Rosa y Marcela Luque, y Olivares. Al tercer pájaro sin cero ganó la tirada y la Copa de premio la condesa de Puñonrostro y los segundo y tercero las señoritas Muguiro y Olivares.

Mañana se disputarán la Copa del Monte Ulia y 4.000 pesetas.

La visita de las Diputaciones vascas al Rey

BILBAO, 10.—El presidente de la Diputación ha facilitado esta tarde una nota en la que dice: "Ayer estuvimos las tres Diputaciones vascas en Palacio. El Rey nos acogió con su simpática amabilidad y demostrando conocer a fondo cuanto a las Vascongadas afecta; mantuvo con nosotros una cordialísima conversación, en la que se trató de todo: de repoblación forestal, ganadería, fomento rural y de cuanto puede interesar al país, no habiéndonos olvidado de cuestión tan trascendental como la de aplicación del decreto de Cortina, expresándole nuestras aspiraciones y la importancia que tal cuestión encerraba para las Diputaciones vascongadas. Todos salimos encantadísimos, como se sale siempre que se visita a su majestad, ya que él es todo afecto y cordialidad."

UNA NUEVA VICTORIA DE "ARTFUL COMRADE"

El de más forma y regularidad entre los importados. Breves impresiones. Miss Duncan consigue atravesar a nado el Canal de la Mancha. La etapa Lérida-Tremp de la Vuelta ciclista a Cataluña.

Carreras de galgos

Una reunión muy importante

Una agradable temperatura hizo anoche en el Stadium. Acaso un poco fresca. Pero la importancia del programa, con la novedad del campo de ocho perros no ha hecho vacilar a ningún aficionado, por lo que las tres localidades estuvieron ocupadas como otras noches. Es más exacto afirmar que hubo tanto público en preferencia y lateral como la última noche, pero bastante más en fondo.

La innovación de correr ocho galgos en una prueba ha sido un éxito. Con que, con el tiempo, es posible que este campo se haga único.

Los perros norteamericanos se han apagado esta vez; en primera categoría fueron vencidos primeramente por los ingleses y luego por españoles.

"Artful Comrade" probó una excelente regularidad y gran forma. Esto con respecto a los importados. Este mismo papel lo desempeñó "Lizan" en los nacionales.

La nota más saliente fué el "batacazo" de 79 a 1.

* * *

He aquí los resultados oficiales de la XIX reunión de verano:

Primera carrera (lisa) para toda clase de galgos de tercera categoría; 375 pesetas.—1, SALVATI, de R. de Torres; 2, "Teruel", de Eladio Sanz; y 3, "Carete IV", de Agustín Crespo. No colocados: 4, "Nocha", de Mariano Bernabé; 5, "Chiclanera", de Francisco Domínguez; 6, "Mora II", de Marcelino García; 7, "Artillero", de la duquesa de Dúrcal; y 8, "Relámpago V", de Miguel Arca.

Tiempo: 32" 3/5.

Apuestas: ganador, 3,90; colocados, 1,60, 3,70 y 1,50 pesetas, respectivamente.

Detalles:

Tres perros son los más rápidos en partir: "Teruel", "Artillero" y "Relámpago V". Pero este último se queda atrás inmediatamente, llevando la delantera "Teruel", seguido de "Artillero" y "Careta IV". "Relámpago" está por pararse unos segundos y luego emprende la carrera, definitivamente para acabar el último. En frente, "Salvati" se pone a la altura de "Artillero" y de "Mocha". Poco antes de la curva, "Salvati" se pone en cabeza fácilmente. "Chiclanera" gana una posición y ya el orden no se modifica en la meta.

Carrera sin el menor incidente, el que muchos esperaban en la curva por el número de participantes.

* * *

Segunda carrera (lisa), para toda clase de galgos de tercera categoría; 375 pesetas.—1, GITANA III, de Gregorio Lucas; 2, "Totó", de Luis Martín, y 3, "Bandera", de Emilio Morales; No colocados: 4, "Cartera", de Emilio Morales; 5, "Quina", de Daniel Salandín; 6, "Retreta", de la viuda de Porras; 7, "Carolina", de Leopoldo Pozuelo, y 9, "Pequeña", de Francisco Pérez Pozuelo.

Tiempo: 32 segundos un quinto.

Apuestas.—Ganador, 2,00; colocados, 1,20, 1,80 y 1,20.

Detalles.—Carrera de más fácil fisonomía que la anterior. Desde el primer momento se destacaron "Gitana III" y "Totó", registrándose las variaciones casi exclusivamente en los últimos puestos. "Bandera" salió mal. En la mitad del recorrido siempre estuvo al lado de "Retreta", pero a partir de allí ha ido ganando puestos, pasa a "Cartera" en la recta y se pone en tercer lugar.

* * *

Tercera carrera (lisa). Final de la Copa del Comité, para toda clase de galgos nacionales de tercera categoría; 875 pesetas.—1, LOLA II, de Antonio García; 2, "Primoroso", de Agustín y Sanz, y 3, Balandro", del duque de Pastrana. No colocados: 4, "Soriano", de Vicente de los Bois; 5, "Chicuelo", de Francisco García Nebot; 6, "Taqui", de J. y F. de Hoces; 7, "Careta III", de Amalio Gálvez, y 8, "Lira", del marqués de Villabrágima.

Tiempo: 32 segundos.

Apuestas.—Ganador, 79 pesetas; colocados, 8,50, 1,50 y 4,80, respectivamente.

Detalles.—El dividendo de 395 pesetas por duro ya da una perfecta idea de que esta carrera ha sido una verdadera sorpresa. Pero lo cierto es que la ganadora lo ha hecho de punta a punta. Salieron con ella por delante "Balandro" y "Primoroso", seguidos muy cerca por "Soriano", situándose "Taqui" en último lugar. Este se adelantó en la curva y al iniciarse la recta de general, "Lira" se pone en último lugar, puesto que lo ocupa definitivamente. "Lola II" conserva la delantera, iniciándose una buena lucha por el segundo puesto entre "Balandro" y "Primoroso", dando éste una magnífica impresión.

Antes de la curva, el detalle más saliente es que "Careta III" pierde una gran cantidad de terreno para unirse con "Mira". Es el momento en que "Primoroso" pasa a segundo lugar, para acercarse cada vez más a "Lola", pero pronto viene la meta y se conforma con el segundo puesto. "Soriano", que había hecho un buen esfuerzo, no consiguió pasar a "Balandro". El famoso "Chicuelo" no figuró.

La carrera ha respondido al interés de la prueba; ha sido una magnífica final, en la que se destacaron estos dos hechos; triunfo del extremo "outsider" y pésima actuación de "Mira", en la que influyó sin duda alguna el gran descanso de la jauria.

* * *

Cuarta carrera (lisa), para toda clase de galgos de primera categoría; 750 pesetas.—1, ARTFUL COMRADE, de E. O'Connell; y 2, "Bager Eyes", de Francisco de la Torre. No colocados: 3: "Solicitor", del marqués de Villabrágima; 4, "Ojos Ansiosos", de Luisa Villaamil; 5, "Old Son", de Antonio Docal; y 6, "Joky Jack", de Rocal y Sobrino.

Tiempo: 30 s. 1/5.

Apuestas.—Ganador, 3,00; colocados, 1,60 y 1,60.

Detalles.—Carrera ganada en cabeza por "Artful Conrade". "Joky Jack" partió el último, de modo que el primero y el sexto no variaron en su clasificación. "Solicitor" iba en segundo lugar, después "Ojos Ansiosos" y luego "Bager Eyes". Este se puso en frente en tercer lugar, dejando atrás a "Ojos Ansiosos" y "Old Son". En el recodo se acortan las distancias, lo que ocasiona alguna colisión. "Solicitor", al ser pasado, intenta morder a "Bager Eyes" y ya se decide la carrera.

El ganador ha hecho una carrera regular, mientras "Ojos Ansiosos" actuó algo medianamente. Con respecto a "Bager Eyes" y "Old Son", no se ha definido su verdadero mérito.

* * *

Quinta carrera (lisa), para toda clase de galgos nacionales de segunda categoría; 500 pesetas.—1, "LIZAN", de Juan Abad, y 2, "Naure", de Lázaro Hernández. No colocados: 3, "Pinta", de Teodora Martín; 4, "Daganzo", de Juan Bonafé, y 5, "Montes", de Basilio Jiménez.

No tomó parte "Relámpago".

Tiempo: 32" 1/5.

Apuestas.—Ganador, 2,10; colocados, 1,40 y 4.

Detalles.—Al abrirse la jaula se destacan "Pinta" y "Daganzo", seguidos por "Lizán", "Naure" y "Montes". Las ventajas se aprecian mejor en el recodo, en que los cinco perros marchan en fila india. "Pinta" lleva dos cuerpos, luego tres. Hacia la mitad de la recta opuesta, "Daganzo" pierde puestos, los que ganan "Naure" y "Lizán". Este pasa antes del recodo en segundo lugar y da la impresión de pasar; pero reacciona "Pinta" y conserva la delantera. En el recodo se han acercado todos los perros. "Lizán" se lanza sobre "Pinta" y luego "Naure" y "Daganzo", formándose un grupo compacto que da a la carrera una formidable emoción por lo indecisa. Diez metros antes se decide el primer puesto, pero no así el segundo, por el que van juntos tres galgos; en la misma meta "Naure" arrebata a "Pinta" la colocación. Una final magnífica.

* * *

Sexta carrera (vallas), para toda clase de galgos de primera categoría; 4 pesetas.—1, "NOVELA", de José M. F. Valderrama, y 2, "Faraón", de la señora de Martín. No colocados: 3, "Add Santell", de Angel Sobrino; 4, "Rápida I", de Arteaga-García Martín; 5, "Cyclone", de Antonio Docal, y 6, "Belmonte II", de Torres y Osorio.

Tiempo: 33 segundos.

Apuestas.—Ganador, 5,20; colocados, 2,30 y 5,30.

Detalles.—Los dos primeros han llevado la carrera desde los primeros momentos, precisamente en el orden en que han terminado. En la curva hubo una ligera lucha entre "Faraón" y "Add Santell", decidiéndose por el primero. "Rápida I" hizo una carrera regular, y en cuanto a los norteamericanos, no han podido confirmar la excelente impresión de la última reunión.

Natación

Intento de travesía a nado del Canal de la Mancha

BOULOGNE SUR MER, 10.—La nadadora surafricana Peggie Duncan se ha lanzado al agua anoche a las ocho y veinte, desde el Cabo Gris Nez, para intentar la travesía del Canal de la Mancha a nado.

Miss Duncan atravesó el Canal

PARIS, 11.—La nadadora sudafricana miss Peggy Duncan ha triunfado ayer en su intento de atravesar a nado el canal de la Mancha. Se arrojó al agua en Gris-Nez ayer, a las veinte y veinte y llegó a la costa inglesa en South Forelanda, a las doce treinta y cinco, del día de hoy.

Ciclismo

La Vuelta a Cataluña

BARCELONA, 10—La etapa de la vuelta ciclista celebrada hoy ha sido de Lérida a Tremps, 183 kilómetros. Fué la más dura. Cañardo ha vencido a Pancera, continuando en primer lugar en la clasificación general. La jornada muy interesante, sobre todo en la cuesta de la Cruz. En el lote de 22 corredores se destacó Tubau, seguido de Montero, Pancera y Ezquerra, llegando cuatro juntos a la cima. Cañardo iba 200 metros retrasado e hizo un esfuerko, logrando llegar el primero. Pancera, para no perjudicar a su compañero Mateu, iba pegado a la rueda de Cañardo. Mateu llevaba un retraso de 500 metros, pero pronto Cañardo se dió cuenta y apretó. Mateu estuvo a punto de pasar al catalán, pero no lo logró, llegando un minuto más tarde. Se han retirado Figueras, Camps y Pons.

Carreras de caballos

El Saint Leger

DONCASTER, 10.—Se ha corrido esta tarde el "Saint Leger", el tercer clásico inglés más importante del año. La clasificación fué la siguiente:

1, SINGAPORE, de lord Glanely.

2, "Parenthesis", de lord Woolavington.

3, "Rustom Jasha", del Aga Khan.

Ventajas: 1 1/2 cuerpos, 3/4 de cuerpo.

Apuestas: 4 a 1, 4 a 1 y 20 a 1, respectivamente.

Football

Campeonato de la región Centro

Dentro de breves días se inaugurará la temporada madrileña de football. El calendario señala los tres partidos siguientes:

A. D. Tranviaria contra RACING CLUB.

REAL MADRID F. C.-C. D. Nacional.

Unión Sporting-ATHLETIC CLUB.

Corresponde jugar estos partidos en los campos de los Clubs citados en primer lugar. Los nombres en mayúsculas son los favoritos.

* * *

Parece que no se jugará más que un partido porque tranviarios y unionistas no tienen acondicionados sus campos respectivos. No importa para los comentarios. Los tres partidos, a pesar de ser los primeros de la temporada en que todos distan de su forma y no se sabe positivamente su verdadero valor, se presentan completamente incoloros. Los equipos de siempre, racingistas, madrileños y atléticos, citados por el orden establecido cronológicamente, deben salir triunfantes con relativa facilidad.

Empate entre el Murcia y la Real Sociedad

MURCIA, 10.—Esta tarde se ha celebrado un partido amistoso entre murcianos y donostiarras, que terminó con el siguiente tanteo:

*Real Murcia F. C..... 2 tantos.
Real Sociedad..... 2 —

Pugilato

Uzcudun regresará a España

NUEVA YORK, 10.—El viernes próximo embarcará para Europa, a bordo del transatlántico francés "Ile de France", el boxeador español Paulino Uzcudun.

El púgil vasco se enfrentará con el peso pesado francés Griselle en París, y más tarde con el gigante italiano Primo Carnera en Barcelona.—Associated Press.

DIRT-TRACK

Jueves 11 septiembre 1930
A las 10,45 noche

FORMIDABLE PROGRAMA DEPORTISTA

Presentación de la intrépida corredora inglesa

Miss Sunny Somerset

EMOCIONANTE "MATCH"

ARCHE-RANBY

Trofeo "Longines".

Copa "Lorenzo Martínez".

17 interesantes carreras 17

General fondo, 1,50.

Restaurant - Cenas - Orquesta

GRANDA

A partir del 10 de octubre presentará todos los días en sus salones una gran revista de Modas, donde las señoras, mediante una tarjeta de la Casa, tendrán derecho a ver el gran desfile de maniquíes, todas las referencias de la moda y adquirir preciosos modelos a 100 y 200 pesetas. La tarjeta personal vale 5 pesetas.

Pí y Margall, 20.

Dé usted a sus hijos Jarabe

HIPOFOSFITOS SALUD

y evitará usted que padezcan

INAPETENCIA, DEBILIDAD.

Está aprobado por la Real Academia de Medicina y tiene cerca de medio siglo de éxito creciente.

Pida Vd. JARABE SALUD para evitar imitaciones

No se vende a granel.

Interventores de Fondos

Cien plazas. Instancias hasta 30 de noviembre. Exámenes en marzo. Circular con detalles, gratis.

PREPARACION, 50 pesetas mes. "CONTESTACIONES REUS", ajustadas al último programa, 25 pesetas, con derecho a recibir las nuevas, si se publican, con el 50 por 100 de bonificación.

Academia "Editorial Reus"

Clases: Preciados, 1.—Libros: Preciados, 6
Apartado 12.250.—MADRID

Los teléfonos de EL DEBATE son los números

71500, 71501 71509 y 72805

CINEMATOGRAFOS Y TEATROS

Nuevo teatro en Pamplona

PAMPLONA, 10.—Esta tarde se ha aprobado el crédito acordado por el Municipio para construir un nuevo teatro que sustituirá al Gayarre, que será destruído a primeros de febrero.

Opera rusa en San Sebastián

PARIS, 10.—La "trouppe" de ópera rusa que actúa en esta capital ha marchado a San Sebastián, donde dará varias representaciones.

GACETILLAS TEATRALES

Infanta Isabel

Hoy jueves, a las diez y media de la noche, se presentará al público madrileño la gran actriz española María Tubau con su nueva Compañía de comedias e interpretará **"El mal que nos hacen"**, de Benavente.

Español

Margarita Xirgu. Sábado 13 inauguración. **"La niña de Gómez Arias"**, de Calderón, en la nueva versión de Eduardo Marquina. Se despacha en Contaduría.

Reina Victoria

Todas las tardes, últimas representaciones de **"Shanghai"**. Todas las noches, el gran éxito **"El séptimo cielo"**.

La temporada teatral

tiene ya su gran éxito en **"Papá Gutiérrez"**, la deliciosa farsa de Serrano Anguita, que interpreta de modo admirable la Compañía titular del Alkázar. Todos los días, tarde y noche, **"Papá Gutiérrez"**.

CINEMA BILBAO

HOY

"FOX FOLLIES"

soberbia película sonora de gran éxito.

Cine del Callao

Hoy, jueves, últimas exhibiciones de **"Fascinación"**, "film" sonoro por Ricardo Cortez. Mañana, viernes, estreno de **"El fantasma del honor"**, formidable "film" sonoro por William Collier.

Plaza de Toros de Madrid

Hoy jueves, a las cuatro y media de la tarde, se celebrará una gran novillada, lidiándose seis hermosos novillos de la señora viuda e hijos de don José García (antes Aleas), de Colmenar Viejo. Espadas: **Juan Martín Caro** (Chiquito de la Audiencia) y **Manuel Fuentes Bejarano.**

DIRT-TRACK

Antes que se acabe el verano la Empresa ha organizado una serie de programas para las nocturnas de **DIRT-TRACK**, que son el colmo de la atracción. Hoy se disputará la **Copa Lorenzo Martínez**, debuta miss Somerset y corre Arche. Como para no faltar (U).

Cartelera de espectáculos

PARA HOY

...**CALDERON** (Atocha, 12).—(Despedida de la compañía).—6,30, Baturra de temple.—10,30, La rosa del azafrán (gran éxito) (27-8-930).

REINA VICTORIA (Compañía de teatro americano).—A las 7, Shanghai.—A las 10,30, El séptimo cielo (éxito reciente) (31-5-930).

ALKAZAR.—A las 6,45 y 10,45, Papá Gutiérrez (éxito clamoroso).

INFANTA ISABEL (Barquillo, 14).—Debut de la Compañía María Tubau.—A las 10,30, El mal que nos hacen.

AVENIDA (Pí y Margall, 15. Empresa S. A. G. E. Teléfono 17571).—A las 6,30 y 10,30, Compañía de Comedias, "El Amante de madame Vidal", graciosísimo vodevil en tres actos. 4 pesetas butaca (3-9-930).

TEATRO ROMEA.—6,30 y 10,30. Ofelia de Aragón, Conchita de Leonardo (debut), Pilar Barrio (debut), Kley's, Mimi Pinson, Pepita Velázquez, Ramper (debut), The Chocolat, Pérez Orchestre (debut).

COMICO (Mariana Pineda, 10).—Loreto-Chicote.—Por primera vez, 6,30 tarde, Las pobrecitas mujeres. Exito inmenso. Noche, 10,30, la misma.

FUENCARRAL (Compañía lírica Luis Ballester). Precios populares.—A las 7 y 10,45, "Este no es mi Juan" (éxito estruendoso) (5-7-930).

CIRCO DE PRICE (Plaza del Rey, 8). A las 6,30, matinée infantil.—A las 10,30, último día del actual programa y despedida de los patinadores.

CINE DEL CALLAO (Plaza del Callao. Teléfono 95801).—6,45, 10,45, Ante la cámara (cómica). Noticiarios sonoros Fox. Fascinación (film sonoro, por Alma Bennet y Ricardo Cortez).

PALACIO DE LA MUSICA (Pí y Margall, 13.—Empresa S. A. G. E. Teléfono 16209).—A las 6,45 y 10,45, Lucky Boy (extraordinaria superproducción cantada y hablada).

CINEMA GOYA (Goya, 24. Empresa S. A. G. E.).—Gran temporada de verano.—A las 6,45 (salón) y 10,30 (jardín), Sillones, 1,50. Diario Metro. Cuestión de Faldas. El capitán Salvación. Todos los días, cambio de programa.

CINE IDEAL (Doctor Cortezo, 2).—6 y 10,30, Me casó mi madre. Loco de atar (Mary Brian). El amor y el diablo. (María Corda y Milton Sils).

CINEMA BILBAO (Fuencarral, 124. Teléfono 30796. Contaduría).—A las 6,30 y 10,30, noche, Noticiario sonoro Fox. El potro de gasolina (cómica). Fox Follies (sonora).

CINE SAN CARLOS (Atocha, 127).—A las 10,30 (en la terraza más bella de Madrid), La marcha nupcial (por Lya Mara). Ladronzuela de amor (por Lilian Harvey).

CINEMA EUROPA (Bravo Murillo, 126. "Metro" Alvarado).—A las 6,30 (salón, butacas, todas a 50 céntimos), y 10,30 (jardín). Dos viejos verdes y Este hombre me gusta (por Bebé Daniels) (14-12-928).

BANDA MUNICIPAL.—Programa del concierto de esta noche, a las diez y cuarto, en el Paseo de Rosales: Pasodoble de "El tambor de granaderos", Chapí; "Escenas andaluzas": a) Bolero: b) Polo gitano; c) Marcha y saeta; d) Zapateado. Bretón: Marcha de "Tannhauser". Wagner: "Una noche sobre el Monte Pelado", Moussorgsky; Fantasía de "Los gavilanes", Guerrero.

* * *

(El anuncio de los espectáculos no supone aprobación ni recomendación. La fecha entre paréntesis al pie de cada cartelera corresponde a la de publicación de EL DEBATE de la crítica de la obra.)

La primera corrida de feria en Albacete

Cogida de Revertito en San Martín de Valdeiglesias

Ha muerto el novillero "Farruco", herido en una nocturna en Sevilla

ALBACETE, 10.—Se celebra la primera corrida de feria con cinco toros de Santa Coloma y uno sobrero de Traperos, que fueron mansos, para Marcial Lalanda, Félix Rodríguez y Cagancho.

Marcial estuvo bien en sus dos toros. Félix Rodríguez, superior, cortó las dos orejas y el rabo de un toro. Cagancho también se portó superiormente en ambos suyos.

COGIDA DE REVERTITO

SAN MARTIN DE VALDEIGLESIAS. Se han lidiado cuatro toros de Esteban Hernández, por las cuadrillas de Barrera y Revertito. Barrera en su primero, hizo una excelente faena; en el segundo, que es manso, hace una inteligente faena, que el público aplaude, y en el que cerró plaza, hizo una faena de aliño por las malas condiciones del toro.

Revertito, al dar una verónica al segundo toro de la tarde, fué cogido por el toro y pasó a la enfermería, donde le apreciaron una herida punzante en la cara interna del tercio superior del muslo derecho, que le interesa la piel y tejido celular subcutáneo, en trayecto de cinco centímetros, de pronóstico reservado.

FALLECE EL NOVILLERO "FARRUCO"

SEVILLA, 10.—Hoy a las doce ha fallecido, en la Clínica de Santa Isabel, el matador de novillos Francisco Losada (Farruco), herido por un novillo de José Anastasio Martín en la última novillada nocturna celebrada en Sevilla.

FAUSTO BARAJAS, MEJORA

BARCELONA, 10.—El doctor que asiste al torero Barajas ha levantado el apósito de la herida y ha comprobado que sigue el curso normal, pero la profundidad de la herida inguinal hace que no pueda mejorar el diagnóstico, que sigue siendo grave. El estado de Barajas es satisfactorio. Se han interesado por él, el infante don Carlos y otras muchas personas, y asimismo se han recibido muchos telegramas de compañeros del herido.

Limpiavías terrible

Cuidadito con las dosis. Las ventanas y la infancia

No sabemos lo que Francisco Rodríguez Díaz, de diez y siete años, con domicilio en la carretera del Este, 12, le haría a Francisco Cerezo Arribas, limpiavías, de treinta y siete, que habita en Juan de Olías, 22. Lo cierto es que Cerezo se enfadó con caracteres alarmantes, y como quiera que le cogió con la barrita de hierro en la mano, sacudió con ella un golpe a Rodríguez y Rodríguez se quedó hasta sin apellido, por un momento.

Cerezo afirma que de ahora en adelante los limpiavías, en lugar de barras férreas, manejen barras de Viena. Así los sucesos análogos tendrían más miga.

Corneado por un toro

En el Hospital Provincial ingresó ayer por la mañana José Fernández Corral, con una herida grave, causada por asta de toro.

Según referencias particulares, se celebraba una corrida en el pueblo de Castrillo Bayuela, donde habita el lesionado, el cual bajó a la plaza con otros amigos y fué corneado por el toro.

Herido por unos desconocidos

En la Casa de Socorro de Chamartín fué asistido Francisco Moratalla del Río, de treinta y dos años, que vive en Garcinuño, 2. Sufría graves lesiones, que, según manifestó, le causaron unos desconocidos, en el paseo de la Dirección.

"Auto" alcanzado por un tranvía

En el paseo de la Florida el tranvía número 6, del disco 8, alcanzó al "taxis" 15.671-M., y resultó levemente contusionado el ocupante del automóvil Cipriano Menéndez Amando, de diez y ocho años, que vive en la calle de San Lorenzo, 2.

El "auto" resultó con grandes desperfectos. Le conducía Adrián Pérez Quinto.

Grave atropello

En la calle de San Bernardino el automóvil 30.986, que conducía Eulogio Martín González, atropelló a Apolonio Lozano Dumas, de cuarenta y ocho años, domiciliado en la plaza de Cristino Martos, número 4, y le causó lesiones de carácter grave.

El lesionado ingresó en el Hospital de la Princesa, después de asistido en la correspondiente Casa de Socorro.

Herida a puñaladas

Ramona Selgado Barberán, de treinta y dos años, con domicilio en la Carretera de Extremadura, 18, bajo, fué asistido en la Casa de Socorro, sucursal de Palacio, de una herida en el vientre y dos en la región escapular izquierda, de carácter grave, que con una navaja le causó Hermógenes Hidalgo Muñoz, de treinta y ocho, domiciliado en Benavente, 20. El agresor fué auxiliado también de dos heridas en la cabeza y erosiones en un brazo. Ramona y su marido Luis Bascuñana Palomo, de treinta y nueve años, estaban enemistados con Hermógenes, por cuestiones del trabajo. Los tres eran obreros de un tejar, sito en la carretera citada.

Frecuentemente, marido y mujer hacían a Hermógenes objeto de malos tratos. Ayer le apedrearon y Hermógenes echó a andar con dirección al puesto de la Guardia civil, para denunciar al matrimonio.

La mujer corrió tras Hermógenes, y con un palo le agredió. Entonces Hermógenes sacó una navaja y asestó a la mujer varios tajos.

Hermógenes se presentó después a la Guardia civil.

Lesionado al tomar un tranvía

Al tomar un tranvía esta mañana en la Puerta del Angel, Gregorio Cebrián Martínez, de treinta y un años, domiciliado en Doña Urraca, 18, se cayó al suelo, sufriendo lesiones de carácter grave.

OTROS SUCESOS

Niña intoxicada.—Concepción del Valle Blanco, de cinco años, que vive en Doña Urraca, 13, sufrió intoxicación de pronóstico reservado por haber tomado un medicamento en cantidad excesiva.

Soldado lesionado.—En el Hospital Militar ingresó gravemente herido un soldado del establecimiento industrial de Intendencia, llamado Francisco Redondo. Procedía de la Clínica de Urgencia de Pozuelo, donde se le había practicado la primera cura.

Dado el estado del herido no pudo declarar. Créese que sufrió un accidente motorista o bien una caída casual.

Se cae por la ventana.—Leoncio Gorces González, de ocho años, que vive en Elvira, 5, bajo, se cayó por una ventana a la calle de Lanuza y sufrió lesiones de pronóstico reservado.

INGENIEROS INDUSTRIALES

Todos los bachilleres del grado elemental deben pedir reglamento y detalles de esta carrera a la

Academia Peñalver. Arenal, 26, Madrid

INTERNADO MODELO Teléfono número 17047.

Folletín de EL DEBATE 135)

R. M. GOURAUD D'ABLANCOURT

LAS ESPINAS TIENEN ROSAS

NOVELA

(Versión española de EMILIO CARRASCOSA expresamente hecha para EL DEBATE

(Ilustraciones de Agustín.)

que no tenía nadie a su lado, excepción hecha de la cocinera y de Charlot. Pero la incertidumbre de que su padre estuviera gravemente enfermo, el temor de que hubiera muerto, le imponía el deber de no estar alejado ni un minuto más de su casa, adonde tanto podía necesitarlo su pobre madre.

—¡Oh, sí, Juan!—exclamó deshecha en lágrimas Heliona—. ¡No lo pienses más y ponte en camino inmediatamente! Tu puesto está al lado de tu padre y nada debe detenerte. Por mí no te apures, Juan, que nada malo puede ocurrirme estando en casa de tu tía y guardada por Charlot. ¡Adiós, Juan!, mientras tú corres al lado de los tuyos, pediré a Dios por ellos. ¡Quién sabe!, acaso la indisposición de tu padre carece de importancia. Si así no fuera, el señor Lanval, aún tratando de tranquilizarte, no hubiera podido ocultar que se trataba de un accidente grave o de cuidado, al menos.

... ...

Mientras Juan de Sautré galopaba desenfrenadamente por la carretera que conducía a Sautré, espoleando sin compasión al pobre "Tirdaille", cubierto de sudor y con la boca espumeante; mientras la marquesa de Kernadiel y su amiga lady Kenburry charlaban animadamente, evocando los tiempos de su juventud, cómodamente arrellanadas en la berlina que las llevaba a Saint-Servand; mientras el coronel de Rovilly se aproximaba a París, en la morada del marqués de Kerchrist, albergue temporal del príncipe Luis-Napoleón y de su fiel e inseparable amigo don Alonso de Alcántara, se desarrollaba una escena de gran emoción. La víspera del día en que Napoleón y su compañero de consipiraciones debían salir de Rennes camino de Nueva York, en cumplimiento de las órdenes del Rey, transmitidas al príncipe por el coronel de Rovilly, el español, que ocupaba en la casa la habitación reservada en otro tiempo a la señorita de Kerchrist, irrumpió de pronto, sin pedir permiso, como una tromba, en el cuarto del marqués. Su aspecto no podía ser menos tranquilizador. Tenía el rostro descompuesto e intensamente pálido, desorbitados los ojos, bañada de sudor la frente y llevaba en las manos, crispadas y temblorosas, el cofrecillo de Heliona, el mismo cofrecillo de sándalo que el señor de Kerchrist encontrara en el fondo de un armario, entre la ropa de su hermana, y que por un momento le hizo acariciar la esperanza de que encerrase una fortuna. Don Alonso de Alcántara se encaró con el marqués, y mostrándole el cofre, le preguntó a gritos, con voz destemplada e hiriente, mientras gesticulaba, como si estuviera bajo los efectos de un acceso de locura furiosa:

—Amigo mío, he encontrado esto dentro de la mesa-escritorio que hay en mi cuarto. Y "esto"—añadió recalcando mucho la palabra—, tiene para mí el mayor valor, un valor muy por encima de todas las cosas, hasta de mi fortuna, y aún de mi propia existencia, porque tanto el cofrecillo como los objetos que contiene son de mi hija, de mi Angela, de la hija querida a quien busco infructuosamente desde hace diez y ocho años, sin que logre descubrir el menor rastro, la más leve huella... ¿Quiere usted decirme cómo, en qué circunstancias y por conducto de quién ha llegado a sus manos? Necesito saberlo. Es absolutamente preciso que lo sepa... ¡Responda usted!

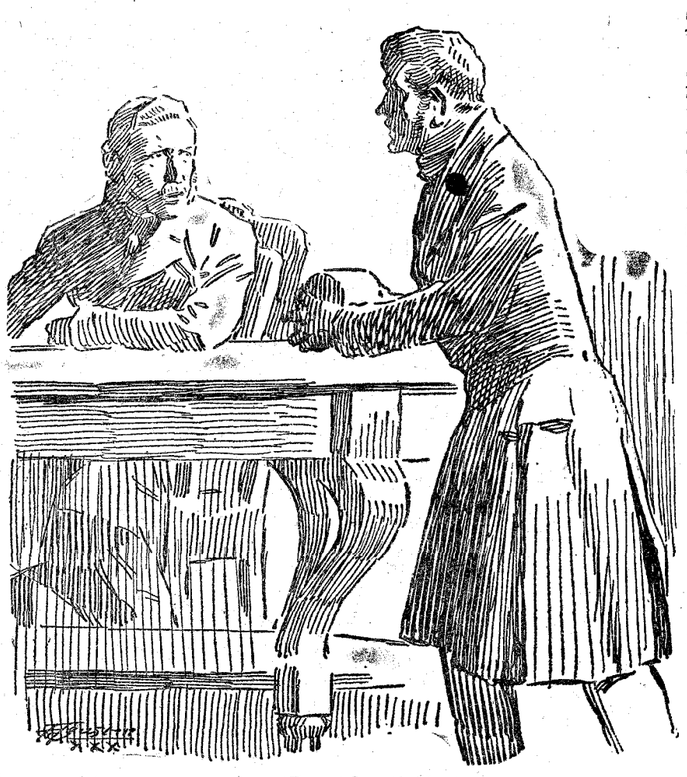

—¡Responda usted!

Desconcertado por lo crítico de su situación y por lo violento de la escena, dada la actitud de don Alonso, el señor de Kerchrist permaneció mudo, sin saber qué contestar. No obstante su azoramiento, se dió cuenta en el acto de su torpeza, de la imperdonable imprudencia que había cometido al esconder el cofrecillo en la mesa-escritorio de su hermana, sin parar mientes en que el mueble, del que se le había olvidado, además, quitar la llave, estaba en el cuarto ocupado a la sazón por don Alonso. No pensó que la Providencia suele desbaratar los planes de los hombres, por sagaces que sean, interviniendo en todas las cosas, aún en las que parecen más fútiles. Pero, hombre de extraordinaria sangre fría, supo dominarse pronto y respondió al mismo tiempo que se restregaba los ojos:

—¡Caray, don Alonso!, aunque no tengo nada de pusilánime, ha llegado usted a asustarme. Por un instante pensé que no era un caballero sino un foragido el que asaltaba mi cuarto. He estado a punto de empuñar mi pistola por si llegaba el caso de tener que defenderme.

Estas palabras calmaron un tanto al español, que depuso su actitud levantisca.

—¡Por piedad, marqués!—exclamó en tono suplicante—. Explíqueme cómo están en su poder estas cosas, estos objetos queridísimos que tan dolorosos recuerdos han venido a evocar en mi mente...

—Caprichos de mi hermana, don Alonso. Se había empeñado en conservarlos y los guardaba como oro en paño en recuerdo de una buena acción, de una obra de caridad que tuvo ocasión de realizar cuando era joven, durante uno de sus viajes por España.

Anonadado, sollozante, don Alonso de Alcántara se desplomó sobre una butaca y ocultando el rostro entre las manos, insistió con acento plañidero, con voz temblona, entrecortada por el llanto:

—¿Qué ha sido de la niña, marqués?... ¿Dónde está su hermana?

—En el cielo tiene que estar—respondió hipócritamente el señor de Kerchrist—, porque era una santa. Murió hace poco, después de llevar una vida ejemplar.

—¡Oh!—exclamó cerrando los puños con rabia el español—. ¡También eso!... ¡Otra pista que se esfuma, que se borra, como todas las que hasta aquí he seguido!...

—Pero no se desespere, mi buen amigo. Yo le repetiré con mucho gusto, por si con ello puedo brindarle algún alivio, lo que sé del caso, aunque es bien poco.

—Se lo agradeceré infinitamente, marqués, así como que se explique lo antes posible, pues la ansiedad de un padre, y sobre todo de un padre desgraciado, no conoce la virtud de esperar. A pesar de lo cual, señor de Kerchrist, llevo diez y ocho años esperando inútilmente. ¿Puede haber mayor suplicio?

Don Alonso de Alcántara se enjugó una lágrima y añadió:

—Le escucho, marqués. Deseo y temo al mismo tiempo sus confidencias, porque, ¡quién sabe si con sus palabras no va a matar usted esta noche la única esperanza que tengo!

(Continuará.)

La vida en Madrid

Diputación provincial

Hoy saldrá para Santander una colonia de niñas del colegio-asilo de las Mercedes, y para la Coruña otra, formada por niñas de ese establecimiento y de la Inclusa.

A mediodía celebrará sesión la Comisión Permanente, bajo la presidencia del señor Sainz de los Terreros, que llegará a Madrid por la mañana.

De Aeronáutica

Próximamente saldrá para Francia una escuadrilla de aparatos con objeto de concurrir a las fiestas en honor de Clemente Ader, uno de los precursores de la aviación, que en 1897 logró elevarse durante breve tiempo en un aparato de su invención. Se inaugurará cerca de Toulouse un monumento a dicho ingeniero francés.

Boletín meteorológico

Estado general.—La distribución de las áreas de tiempo bueno y borrascoso apenas experimentó variaciones importantes en cuanto a su distribución, notándose solamente pérdida de intensidad y un ligero desplazamiento hacia Oriente de la zona borrascosa que ayer residía en la bahía de Hudson.

La cadena de zonas de mal tiempo situadas sobre la mitad occidental de América del Norte, en la parte montañosa del continente, persiste sin modificación, así como también la borrascosa del Oeste del archipiélago inglés. De igual modo persisten estacionados los núcleos de presiones altas y buen tiempo del Atlántico, entre los paralelos 10 y 40 y los meridianos 15 y 65 y el casquete polar señalados ayer.

En España el tiempo se mantiene bueno, con la salvedad de que en la comarca cantábrica se registran aguaceros tormentosos.

Rutas aéreas.—En la ruta de Europa central a Santander, vientos flojos del Oeste y algunas tormentas locales. En la ruta de Madrid a Francia y Barcelona, tiempo de poco viento y alguna tendencia tormentosa.

Ruta de Madrid a Canarias.—Vientos flojos y cielo claro.

Agricultura.—Son probables algunas tormentas aisladas en España, principalmente en Aragón y Cataluña.

Aviso a los navegantes—En el Cantábrico y en el golfo del León, marejadilla.

Lluvias recogidas ayer en España.—En Santiago, 6 mm.; Pontevedra, 2; La Coruña, 1; Cuenca, 0,5; Orense, 0,4; Gijón y Badajoz, 0,2; Salamanca, Avila, León y Valladolid, inapreciable.

Otras notas

Las Legionarias de la Salud.—Ayer tarde regresaron las Legionarias de la Salud que integraron la Colonia de la Sierra del Guadarrama. En Cercedilla fueron despedidas por todas las autoridades locales y numeroso público.

El próximo domingo darán comienzo las excursiones y el curso de enseñanzas prácticas en el campo a cargo de escogidas profesoras.

Escuela de Orientación y Preaprendizaje.—Hoy darán comienzo las pruebas de aptitud de los aspirantes a alumnos del número 178 en adelante.

Al mismo tiempo, se completarán las pruebas de los que por causa justificada dejaron de acudir a alguna de ellas.

El Correo Central.—De la Central de Correos salen diariamente 8.777 sacos, de 40 kilos de peso cada uno, conteniendo correspondencia para provincias y el extranjero.

Cuadros. Galerías Ferreres. Echegaray, 27.

OPOSICIONES Y CONCURSOS

Las oposiciones a auxiliares de Hacienda.—Nos ha visitado una Comisión de opositores a auxiliares de Hacienda, rogándonos pidamos al señor ministro de Hacienda se forme un Cuerpo de aspirantes para cuando las necesidades del servicio lo requieran con todos aquellos aprobados que ahora quedan sin plaza efectiva, en atención a que no es exagerado al exceso respecto de las plazas de la convocatoria (en la que de 4.643 opositores se han considerado aptos a 513), a que por ser dos los Tribunales no ha existido igualdad de criterio al juzgar el segundo ejercicio y a que de otro modo resultarían excluídos opositores con igual calificación a algunos de los incluídos.

ORNAMENTOS DE IGLESIA
JAVIER ALCAIDE
Travesía Arenal, 1 entresuelo (esquina calle Mayor). Teléfono 17.678.

MARTIN VALMASEDA LENCERIA EQUIPOS
Tejidos finos. ESPOZ Y MINA.

CRONÓMETROS Y TAQUÍMETROS SUIZOS
FLEURUS
GENÈVE
LOS MEJORES QUE SE FABRICAN Y LOS MAS GARANTIZADOS
AL CONTADO Y A PLAZOS GRANDES FACILIDADES DE PAGO
PIDAN CATÁLOGO ILUSTRADO GRATUITO Y BOLETIN DE COMPRA SIN COMPROMISO PARA Vd. a DISTRIBUIDORES EXCLUSIVOS PARA ESPAÑA
SESE APARTADO 111-SAN SEBASTIAN

SESION DE LA PERMANENTE MUNICIPAL

Los Plenos para discutir el presupuesto ordinario, aplazados hasta el día 18. Se aprueban las bases del concurso para proveer la plaza de arquitecto director del Cuerpo de Bomberos.

UN TREN ESPECIAL MUNICIPALISTA PARA EL C. DE VALENCIA

Fobias e intemperancias

El Ayuntamiento de Madrid dió ayer un lamentable espectáculo al discutir una moción por la que se proponía la adquisición para la galería de retratos de ex alcaldes de la capital del de don José Manuel de Aristizábal. El forcejeo—que no otra cosa fué el debate planteado—duró más de media hora, intervinieron los representantes de todas las minorías y, finalmente, la Presidencia hubo de retirar la propuesta para un más detenido estudio.

Otros asuntos de más alcance que el de cumplir un estricto deber de cortesía, sancionado además por la costumbre, reclaman la atención de nuestros concejales. No vale la pena perder el tiempo en hábiles torneos oratorios, brindados a la galería, para establecer una excepción con quien, por lo menos, supo ocupar con dignidad el puesto que se le encomendara. Así lo entendió el marqués de Hoyos al retirar su moción y así lo entendieron las minorías maurista y conservadora al enfocar el asunto desde un punto de vista más elevado, sin descender al bajo nivel político a que se llevó la discusión.

No creemos que la obra dictatorial saliese muy mal parada ni que la administración municipal ganase mucho con la media docena de discursos ayer pronunciados en el salón de sesiones. La cortesía, en contra del criterio sustentado por algún orador, no es incompatible con la política; es, sencillamente, un atributo de las personas educadas en el trato social. Y en cuanto a que el señor Aristizábal no merezca el honor del retrato por haber sido alcalde en una época ilegal, tampoco creemos que sea ningún teniente de alcalde madrileño el más indicado para otorgar su refrendo a la legalidad o ilegalidd da un Gobierno o de una época. Otros asuntos de más calificada jurisdicción reclaman su atención preferente si ha de servir con alteza de miras a los interses del pueblo que representa. Y de esa jurisdicción es de la que no quisiéramos ver salir nunca a quien, como el señor Saborit, tan pocas veces entra en ella.

Lo demás son fobias e intemperancias que no merecen el menor comentario de las personas serias.

La Comisión Municipal Permanente celebró ayer mañana sesión, que dió comienzo a las once y media. Preside el marqués de Hoyos y asisten los concejales señores Guri, González y Baena, que suplen, respectivamente, a los tenientes de alcalde señores Onís, Flores Valles y Fraile.

Apenas leída el acta de la sesión anterior y antes de entrar en el orden del día, se levanta el señor Saborit, quien dice que se ha enterado por la Prensa de que la celebración de los Plenos correspondientes al actual cuatrimestre comenzará el próximo lunes. A causa de su viaje a Amsterdam (a donde fué para asistir a un Congreso socialista), no ha podido prepararse para dichos Plenos y pide que se aplace su convocatoria.

Contesta el señor Sánchez Bayton, como presidente de la Comisión de Hacienda, y dice que el presupuesto ordinario ha de quedar expuesto al público el día primero de octubre. Si no empieza su discusión en los primeros días de la semana entrante, será preciso hacer lo que otras veces: una labor precipitada, sin tiempo material para examinar las enmiendas que se presenten. Se pronuncia, en consecuencia, en contra de todo aplazamiento, o, a lo sumo, que se convoque para el miércoles.

El señor García Cortés afirma que, según su impresión, el Pleno en el que habrá de discutirse la cuestión de los Consorcios sería convocado para finales de septiembre y para octubre el de los presupuestos, y así preparó su trabajo. Estima que debe hacerse el aplazamiento, y en las mismas razones abundan los señores Noguera y Guri. Este último añade que el gran número de concejales que disfrutan licencia dificultará las discusiones.

El señor Sánchez Bayton: Pero la vida municipal no puede estar supeditada a las licencias de los concejales.

Interviene el alcalde. Es distinta—dice—la discusión del presupuesto de la de los demás asuntos que figurarán en el orden del día. Estos útimos pueden ser demorados; el presupuesto, no. Podemos, pues, citar para el miércoles 17, y en segunda convocatoria, para el día 18. Si no hay tiempo para examinar los restantes asuntos, quedará aplazado su examen para octubre. En cuanto a las enmiendas al presupuesto, pueden ser enviadas hasta el día 15.

Así se acuerda. Tras lo que se pasa al orden del día.

El retrato del señor Aristizábal

Se aprueba una moción de la Alcaldía proponiendo que se dé el nombre de Romero de Torres a la actual plaza de los Carros, y se pasa a otra moción del alcalde relativa a la adquisición, con destino a la galería de retratos de ex alcaldes de Madrid, del de don José Manuel de Aristizábal.

El señor Saborit se opone, por tratarse, según afirma, de un alcalde que perteneció a una época no legal, y no debemos clavarnos el "inri" de las cinco mil pesetas que el retrato cuesta. Se pronuncia contra el sistema y dice que sólo sean adquiridos los retratos de los alcaldes que se hayan distinguido en la administración municipal. El señor Noguera sostiene el mismo criterio.

Replica el señor Sánchez Bayton. No se trata de prestar asentimiento a las ideas del señor Aristizábal, que yo no comparto en modo alguno, sino de completar la galería de retratos, formada por una añeja costumbre. Por oponerse a este acuerdo no se purifica lo que haya podido tener de malo la época dictatorial, pero sí se adopta un criterio de carácter personalísimo.

El señor García Cortés hace todas las salvedades en honor del señor Aristizábal, cuya persona y actuación le merecen los mayores respetos; pero expone su punto de vista también opuesto. El señor Pelegrín se pronuncia en pro de la moción. Se trata, dice, de cumplir un deber de cortesía.

—En política no hay cortesía—replica el señor Saborit.

El señor Regúlez: El espectáculo a que estamos dando lugar es indignante. Esta minoría, la maurista, con una elevación de criterio, ha dado recientemente sus votos a una propuesta de homenaje al señor Arteaga, que era socialista y que colaboró con la Dictadura.

Estas palabras provocan el alboroto del señor Saborit y se entabla un vivo diálogo entre él y los señores Regúlez y Sánchez Bayton. Corta la discusión el marqués de Hoyos, quien dice: Lamento que se haya dado carácter político a lo que no lo tiene. Como no era ese mi propósito, retiro la moción para mejor estudio.

El patronato sobre unas escuelas

Son aprobadas otras dos mociones: la una, proponiendo que el Ayuntamiento concurra a la subasta anunciada para enajenar el edificio ocupado por el grupo escolar Trasmiera, y la otra, relativa a la concesión de una subvención de 250 pesetas para la merienda que, con motivo de la verbena de la Virgen del Puerto, se dará a los niños que reciben instrucción en las escuelas establecidas junto a aquella ermita.

A propósito de este último asunto, el señor Pelegrín recuerda que dichas escuelas proceden de un legado cuyo patronato perpetuo fué conferido a determinada persona, a la vez que se nombraba al Ayuntamiento su administrador. Sin saberse por qué ni cuándo, la propiedad de dichas escuelas ha pasado a dicho patrono. Se le piden aclaraciones sobre esta cuestión y se le encomienda que realice la oportuna información para ponerla en claro.

Son aprobados con escasas intervenciones numerosos asuntos, de los cuales es el más saliente el de que se coloque una lápida con el nombre de don Francisco Ruano en el grupo escolar de esta denominación.

La prórroga del decreto de alquileres

Se abre discusión sobre un dictamen propiendo que se exponga al Gobierno que el Ayuntamiento vería con agrado la prórroga del decreto sobre alquileres hasta tanto que el Parlamento apruebe una nueva ley.

El señor García Cortés defiende una enmienda que abarca dos puntos: uno, el de que se mantenga dicho decreto hasta tanto que se haya construído lo bastante para atender a las necesidades de la población de Madrid, y otro, que se recabe del Gobierno la reimplantación de los beneficios otorgados por la ley de casas baratas, hoy es suspenso. La médula del problema, sostiene, radica en que Madrid carece de viviendas bastantes para atender a las necesidades de su población. Es preciso que sepa el público que en la ley de Alquileres no está la solución para el problema de la vivienda, sino que es una solución transitoria hasta que se haya construído lo suficiente. Fío muy poco en esa ley, porque es escasa, pero la sostengo porque es un freno, pequeño, es verdad, pero un freno, al fin y al cabo.

Es, finalmente, aceptada esta enmienda tal como el señor García Cortés la formula.

Queda sobre la mesa otro dictamen de la Comisión de Hacienda en el que se propone que no ha lugar a declarar lesivos para los intereses municipales los acuerdos aprobatorios del convenio celebrado entre la Sociedad Madrileña de Tranvías y el Ayuntamiento.

Son aprobados sin discusión alguna numerosos expedientes, estre otros, los de la subasta para el suministro de piezas de recambio y accesorios para los automóviles del Ayuntamiento, subasta por un valor total de 205.000 pesetas; aprobación de las bases para proveer por concurso público la plaza de arquitecto director del Cuerpo de Bomberos; los pliegos para el suministro por subasta de uniformes de invierno y verano para la Guardia Municipal, por cuatro años; la adqusición por concurso de un fichero destinado al negociado de Abastos, y el de autorizar al factaje municipal para proporcionar anticipos pecuniarios a los ganaderos que abastecen el mercado de Madrid.

Y después de algunos ruegos de muy poco relieve, se levanta la sesión, a la una y veinticinco.

Las jubilaciones de los funcionarios

El concejal don Genaro Marcos ha presentado una proposición en la que pide que, ante el próximo Congreso Nacional Municipalista de Valencia, la ponencia encargada de redactar unas bases de reforma del estatuto incluya la relativa a jubilaciones de los funcionarios municipales.

El Estatuto hoy vigente establece la siguiente escala de derechos pasivos: a los veite años de servicios, el 40 por 100 del sueldo o jornal; a los veinticinco, el 60, y a los treinta y cinco, el 80 por 100. Estima que dicha escala es poco equitativa ,y propone la siguiente: a los veinte años de servicios, el 50 por 100; a los veinticinco, el 60; a los treinta, el 70, y a los treinta y cinco, el 80.

Un tren especial para el C. de Valencia

La Unión de Municipios Españoles nos remite la siguiente nota:

"Las Compañías de ferrocarriles, accediendo a los deseos expresados por la Unión de Municipios españoles, ha tenido la amabilidad de autorizar la organización de un tren especial para Valencia, con objeto de facilitar el viaje a los asambleístas de Madrid y de los de provincias que tengan que hacer escala en la Corte para ir a la referida capital levantina.

Como el número de plazas es limitado, se ruega a los asambleístas de provincias que proyecten hacer escala en Madrid, que comuniquen a la mayor brevedad su deseo de utilizar el tren especial, a fin de reservarles plazas.

Para hacerles más grato el viaje, la Compañía autorizará a los que lleven billete del tren especial, para que puedan permanecer tres días a la ida y otros tres al regreso, en este Corte.

Como el tren especial determinará la reunión en Madrid de buen número de asambleístas, el Ayuntamiento de la Corte y la Unión de Municipios organizarán en su obsequio algunos actos.

Desde luego, podemos anticipar que el precio del billete del tren especial no será superior al de la tarifa económica, ya concedida por las Compañías ferroviarias a los miembros del Congreso que nos ocupa.

Para evitar confusiones, advertiremos que los congresistas que no tengan necesidad de pasar por Madrid o que, aunque pasen, no quieran utilizar el tren especial, podrán disfrutar de la tarifa económica que las Compañías otorgaron días pasados.

En consonancia con lo antes dicho, se ruega a los que proyecten valerse del tren especial para ir a Valencia, hagan la petición a la Secretaría de la Unión de Municipios españoles (calle de Los Madrazo, 13, bajo izquierda-Madrid), donde, además, se les facilitarán cuantos esclarecimientos consideren necesarios".

DE SOCIEDAD

Peticiones de mano

Por doña Rosa Gil, viuda de Antich, y para su hijo el joven farmacéutico don Jesús, ha sido pedida a don Carlos Rojas la mano de su encantadora hija Pilar, licenciada en Ciencias Exactas y profesora del Instituto de San Isidro.

La boda se celebrará a fines del próximo otoño.

—Ha sido pedida la mano de la bella señorita América Molinero Puente para el distinguido joven don Eduardo Rodríguez Ferrer.

La boda se celebrará en el próximo otoño.

Han salido para...

Anchuelo, don Andrés Herranz Anchuelo; Leganés, doña Carlota Doce; Loeches, doña Concepción Montes, y Vitoria, la reverenda madre María Concepción Marqués.

Han regresado

De Comillas, don Carlos Barrie; de Casalarreina, doña Matilde Fernández de Córdoba; de Palma de Mallorca, doña María Rosselló; de San Sebastián, don Manuel Alvarez Ossorio y don Alfredo Espantaleón; de Suances, don Jun C. Cebrián; de Salinas de Oñana, doña Concepción Serra; de Trillo, doña Carmen Jiménez; de Veriña, don Nicolás Gómez Enterria, y de Zumaya, la señora viuda de Arrese.

Fallecimiento

Ha fallecido cristianamente, en esta corte, la señora doña Josefa Rodríguez de Rivera, viuda de López Lahuerta, respetable dama muy apreciada por sus virtudes. El entierro se verificará mañana, a las once y media, desde la casa mortuoria, Goya, 47, al cementerio de la Almudena.

Al hijo y hermanos de la finada y demás deudos, enviamos sentido pésame.

Aniversarios

Mañana se cumple el primer aniversario del fallecimiento del que fué prestigioso hombre de finanzas y perfecto caballero don Policarpo Herrero Vázquez.

En Oviedo y Villafranca del Bierzo se dirán misas por el alma del finado, por cuya pérdida renovamos a sus hijos y demás respetable familia nuestro pésame.

—Dos años se cumplen mañana del fallecimiento de la ilustrísima señora doña Genoveva García de Espinós.

En diversos templos de Madrid se aplicarán sufragios por el alma de la difunta.

Sufragios

Con motivo de cumplirse mañana los nueve días del fallecimiento de la muy ilustre señora doña María del Rosario Fernández de Córdova y Marín Vera de Aragón y Montes, marquesa de la Puebla de Obando, se dirán misas mañana en sufragio de su alma en varios templos de la Corte.

Escuelas y Maestros

Se ha publicado en la "Gaceta" una real orden declarando incompatible para los maestros nacionales toda percepción de rentas, remuneraciones, etcétera, que en concepto de honorarios o emolumentos pudieran recibir procedentes de legados o fundaciones en favor de las escuelas de la localidad, a no ser que en la escritura fundacional esté determinado su abono, no obstante conocer el fundador el carácter de maestro nacional o que ese abono se haga por trabajos o servicios independientes de los reglamentarios y en horas asimismo independientes del horario oficial y que haya sido autorizada la percepción por el ministerio de Instrucción pública en funciones de protectorado sobre fundaciones benéfico-docentes.

* * *

No se ha conseguido cuanto se pedía, con sobrada justicia, respecto a la distribución de las nuevas mil plazas creadas en las distintas categorías del escalafón; mas hay que reconocer que la reforma propuesta va en camino de las aspiraciones generales del Magisterio. El real decreto que anunció el ministerio de Instrucción pública en declaraciones hechas a la Prensa se ha publicado por fin en la "Gaceta", y en él se establece que el crédito destinado al aumento de plazas que debía aplicarse e invertirse en 1.º de septiembre, se haga, dentro de las mismas cifras, desde el 15 de dicho mes y año de 1930, disponiendo la distribución de plazas del siguiente modo: 38 plazas en la categoría de 8.000 pesetas, 34 idem en la de 7.000; 66 en la de 6.000, igual número en la de 5.000, 132 en la de 4.000, 264 en la de 3.500 y 406 en la de 3.000.

La proporción debiera haber sido más favorable, sobre todo en lo que se refiere a las últimas categorías, en las que, como compensación del excesivo número creado en las de 3.000 y 3.500, se esperaba ahora que la distribución se hubiera hecho a partir de la de 4.000.

Información Comercial y Financiera

HOY COMIENZA A FUNCIONAR LA O. DE CONTRATACION DE MONEDAS

Será el único organismo que pueda realizar operaciones de divisas en el extranjero

Parece que se va a la estabilización

Hoy comenzará á actuar la oficina de contratación de monedas en el Banco de España. Ayer se terminaron los ensayos de la organizaciós y se celebraron diversas conferencias telefónicas con provincias y con diversos establecimientos de Londres, París, Berlín y Zurich.

Al frente de la oficina se hallan don Luis Figueras y don Francisco Recaséns, del Banco Exterior, y de realizar los arbitrajes están encargados los señores Rubió y Sanz, de la misma entidad, y el señor Martínez, por el Banco de España.

Como consecuencia del funcionamiento de la oficina quedará suprimido el corro de moneda que se formaba en la Bolsa. De ahora en adelante todo Banco que desee hacer una operacón habrá de realizarla por mediación de la oficina, la que señalará el curso de las divisas extranjeras, y de este modo se compensarán las operaciones de compra y venta que sean susceptibles de ello, y no se acudirá al mercado extranjero más que para el saldo diario que, probablemente, será comprador. Con objeto de evitar la especulación que se pudiera intentar en el extranjero poniendo papel y dinero con gran diferencia de precios, aprovechando la circunstancia de que la oficina está obligada a comprar forzosamente las cantidades necesarias para cubrir el saldo, esta entidad acudirá simultáneamente a varios mercados y utilizará los servicios de distintos establecimientos.

Los Bancos serán autorizados para totalizar las diversas órdenes de compra o de venta recibidas de sus clientes, y de este modo se evitarán gran número de operaciones, algunas de pequeña importanacia. En las sesiones del Centro regulador se ha planteado la cuestión de si se autorizará la fusión de las operaciones de un mismo sentido que hayan de realizar independientemente las sucursales de una misma entidad. El criterio sustentado es que en aquellos Bancos que tengan una organización muy extensa de sucursales se señale en cada región una, que sea la que acuda a la oficina en solicitud del total de divisas que entre todas hayan de comprar o vender. Pero no podrán compensarse las compras y ventas y acudir a la oficina sólo por el saldo, sino que las operaciones en ambos sentidos habrán de realizarse por separado, y los Bancos no podrán operar entre sí.

El señor Figueras es optimista en cuanto a los resultados de la oficina compensadora y cree que la peseta tendrá próximamente un alza notable. Respecto a la estabilización estima que la serie de medidas adoptadas indican el propósito de estabilizar. Claro es, añade, que esta es una opinión mía particular, y es el Gobierno el que tiene que decir si se piensa estabilizar o no. El es desde luego partidario de ello y cree que el valor actual de la libra es alrededor de las 40 pesetas, tipo al que fácilmente se puede llegar.

* * *

En el ministerio de Hacienda facilitaron la siguiente nota:

"El gobernador del Banco de España ha comunicado al ministro de Hacienda que en la reunión celebrada hoy por el Consejo del Banco se ha acordado, por iniciativa del Centro Regulador de Operaciones de Cambio, autorizar que mediante la intervención del Centro oficial de contratación de moneda se establezca una nueva modalidad de operaciones para facilitar las de seguro de cambio a los importadores."

Cotizaciones de productos agrícolas a plazo

(Servicio especial para EL DEBATE facilitado por la Casa Dorca & Feliu Mayor, 4, Madrid. Teléfono 95254)

	Cierre precedente	Día 10 Apt.ª	Día 10 Cierre
TRIGOS			
Chicago			
Diciembre	88 1/8	88 7/8	88 4/8
Marzo	91 7/8	92 5/8	92 3/8
Mayo	94 6/8		95 4/8
Winnipeg			
Octubre	82 3/8	83 2/8	83 4/8
Diciembre	84 7/8	85 6/8	86
Mayo	91 3/8		92 5/8
Liverpool			
Octubre	6-9-6/8	6-9-3/8	6-10-2/8
Diciembre	6-9-3/8	6-9-0	6-9-3/8
MAIZ			
Chicago			
Diciembre	92 1/8	92 5/8	92
Marzo	94	94 4/8	94
Mayo	95 7/8		95 3/8
CAFE			
El Havre			
Septiembre	223,25		229,25
Diciembre	209,00	213,25	212,25
Marzo	200,25	203,50	203,25
New-York			
Diciembre	6,29	6,23	6,30
Marzo	6,26		6,21
CAUCHO			
Londres			
Oct.-Dicbre.	4 2/16		4 1/16
Enero-Marzo	4 5/16		4 3/16
Abril-Junio	4 8/16		4 6/16
ALGODON			
Liverpool			
Octubre	5,87	5,93	6,02
Enero	5,97	6,03	6,12
Marzo	6,07	6,13	6,22
Mayo	6,16	6,22	6,31
New-York			
Octubre	11,16	11,26	11,45
Diciembre	11,35	11,45	11,69
Enero	11,47	11,60	11,72
Marzo	11,38	11,48	11,74
LACA			
Londres			
Octubre	85		86
AZUCAR			
New-York			
Diciembre	1,16	1,15	1,15
Marzo	1,27		1,27
Londres			
Diciembre	7-6-0	7-7-1/2	7-6-3/4
Marzo	7-7-1/2	8-0-0	7-9-0

Cotizaciones de ayer

INTERIOR 4 POR 100.—Serie E (72), 72; D (72), 72; C (72,25), 72,10; B (72,25), 72,10; A (72,50), 72,75; G y H (71,50), 72.

EXTERIOR 4 POR 100.—Serie F (82,45), 82,45; E (82,60), 82,60; C, 84,50; A (86), 86; G y H, 87,50.

AMORTIZABLE 4 POR 100.—Serie C (75,50), 75,75; B (75,50), 75,75; A (75,50), 75,50.

AMORTIZABLE 5 POR 100.—Serie E (92,20), 92; C (92,50), 92,25; B (92,50), 92,25; A (92,50), 92,25.

5 POR 100, 1917.—Serie C (87,75), 88; B (87,75), 88; A (87,75), 88.

5 POR 100, 1926.—Serie F (101,15), 101,15; D (100,90), 101,15; C (101), 101,25; B (101), 101,25; A (101), 101,25.

5 POR 100, 1927, LIBRE.—Serie F (100,90), 101; E (100,90), 101; D (100,90), 101; C (100,90), 101; B (100,90), 101; A (100,90), 101.

5 POR 100, 1927, CON IMPUESTOS.—Serie E (84), 83,90; D (84), 83,90; C (84), 83,90; B (84), 83,90; A (84), 83,90.

3 POR 100, 1928.—Serie D (70,75), 70,60; C (70,75), 70,60; B (70,75), 70,60; A (70,80), 70,60.

5 POR 100, 1929.—Serie C (101), 101; B (101), 101; A (101), 101.

BONOS ORO.—Serie A (166,50), 166,25; B (166,50), 166,25.

4 POR 100, 1928.—Serie A (87,50), 87,50.

4,50 POR 100, 1928.—Serie C (91), 91; A (91), 92.

FERROVIARIA 5 POR 100.—Serie A (99,75), 100,25; B (99,75), 100,25; C (99,75), 100,25.

4,50 POR 100.—Serie A (90), 90.

4,50 POR 100, EM. 1929.—Serie A (90), 90; B (90,80), 89,95.

DEUDA MUNICIPAL.—Subsuelo, 1927, 5 1/2 por 100 (94,50), 94,50.

GARANT. POR EL ESTADO.—Trasatlántica, emisión 15-11-25 (92), 92.

EXTRANJEROS GARANTIZADOS POR EL ESTADO.—Tánger-Fez (100,50), 100; Austriaco, 6 por 100, 102,50.

CEDULAS Y BONOS.—Banco Hipotecario, 4 por 100 (93), 92,75; ídem, íd. 5 por 100 (97,55), 97,55; ídem íd. 6 por 100 (109), 109; 5,50 por 100 (104.50), 104,50; Crédito Local, 6 por 100 (99,25), 99,25; ídem íd. 5,50 por 100 (91,65), 91,65; Crédito Interprovincial (85,25), 85,25; Bonos Exposición, 98,25.

VALORES PUB. EXTRANJEROS.—Cédulas argentinas (3,20), 3,25.

ACCIONES.—Banco de España (598), 599,50; Cataluña (116,25), 118; Central (112), 113; ídem fin de mes (111), 114; Español de Crédito (432), 430; ídem fin de mes (433), 432; Exterior (70), 70; Previsores (110,75), 111; Electra A (170), 170; Lecrín (143), 152; Chorro (275), 275; Chade A B C (673), 672; ídem fin de mes (672), 675; Mengemor (283), 279; Alberche, ordinarias (108), 108; Unión Eléctrica Madrileña (180), 180; Telefónica, preferentes (107.75), 107.75; ídem ordinarias (138,50), 135; Minas del Rif, nominativas (575), 570; ídem portador (594), 584; ídem fin de mes (595), 585; Felguera (100,75), 100; ídem fin de mes (101.50), 100,25; Los Guindos (129), 129; Ponferrada (40), 42; Petróleos (135), 131; Metro Alfonso XIII (187,50), 187,50; M. Z. A., contado (520), 519; ídem fin corriente (519,50), 518; Norte, fin corriente (559), 558; Madrileña de Tranvías (122,50), 122,75; Azucarera Española, ordinarias (72), 71,75; ídem fin corriente, 71,75; Explosivos, contado (1.065), 1.053; ídem fin corriente (1.069), 1.052; ídem alza (1.080), 1.066; baja (1.056), 1.042; Petrolillos, fin de mes (57,50), 56; fundador, (52), 51; Altos Hornos (194), 185.

OBLIGACIONES. — Chade (102,25), 102,50; F. Mieres (97,25), 97,25; Felguera, 1906 (90), 90; Ponferrada (91,50),

(CONTINUA EN LA PRIMERA COLUMNA DE LA SEXTA PLANA)

ESCUELA NAVAL Y GENERAL MILITAR Preparación por jefes de la Armada y del Ejército. Internado. Limitado número de alumnos. Clases: 1.º septiembre. ACADEMIA FUENTES Y GONZALEZ-ALLER, Montesa, 47 (esquina Lista). MADRID.

Colegio Universidad del Sacro-Monte de Granada
Bachillerato Elemental y Universitario.
Facultad de Derecho.—Internado modelo.

CASA ARYMA LA MEJOR SURTIDA en artículos de PLATA DE LEY CARMEN, 28

ADUANAS ACADEMIA "SERRANO-NAVARRO-RIVERA" LA MAS ANTIGUA CARRETAS, 35 Sólo admite y presenta alumnos bien conceptuados. Más del 70 por 100 del Cuerpo procede de esta Academia.

CÓMO SE EMBELLECE EL CUTIS

Poros limpios. Buena transpiración del cutis sano. Suavidad deliciosa, que denota pulcritud y distinción. Tersura, firmeza, perenne juventud de la piel...

He ahí, compendiado, el acierto de lavarse con Jabón Heno de Pravia -modelo de pureza, suavidad y perfume-, y de lavarse bien, por medio de un masaje lento y suave con la espuma espesa.

PASTILLA 1,25

JABÓN HENO DE PRAVIA

PERFUMERÍA GAL
MADRID BUENOS-AIRES LONDON NEW-YORK

91,50; Telefónica (96,25), 96,25; Pavimentos (101,25), 101,25; Norte 3 por 100, primera (71,40), 71; M. Z. A., primera (329,50), 329,50; Arizas, serie G (102,15), 101,90; Andaluces, segunda, var. (37,50), 37,50; Metropolitano, B (94,50), 94,50.

MONEDAS	Precedente	Día 10
Francos	35,85	*36,25
Libras	*44,32	*45
Dólares	*9,11	*9,245
Suizos	*177,20	*179,55
Liras	*47,85	*48,45
Belgas	*127,40	*129,10
Marcos	*2,17	*2,22
Escudos portug.	*0,41	*0,415
Pesos argent.	*3,27	3,37
Coronas checas	*27,10	*27,45
Noruegas	*2,43	2,475
Florines	*3,6775	* 3,73
Chilenos	*1,08	*1,10

BOLSA DE BARCELONA

(Bolsín)

Nortes, 111,55; Alicantes, 103,80; Andaluces, 50,30; Banco de Cataluña, 118,50; Explosivos, 214; Minas del Rif, 117,75; Gas, 144,50; Banco Colonial, 112,75; Ford, 211; Petróleos, 11,40; Chades, 678; Montserrat, 74.

* * *

BARCELONA, 10.—Francos, 36,40; libras, 44,99; francos belgas, 129,10; liras, 48,55; francos suizos, 179,60; marcos, 2,2075; dólares, 9,255; pesos argentinos, 3,33.

Interior, 72; Norte, 111,70; Alicantes, 103,80; Andaluces, 49,80; Rif, 116,50; Filipinas, 444; Explosivos, 210; Hispano Colonial, 111,75; Banco Cataluña, 118,15; Dock, 25,50; Felgueras, 100,75; Aguas 217,25; Azucareras, 71,50; Chades, 677; Montserrat, 73; Petróleos, 10,90; Ford, 211.

Algodones: Liverpool.—Disponible, 6,40; octubre, 5,93; enero, 6,03; marzo, 6,13; mayo, 6,22; junio, 6,30.

Nueva York.—Octubre, 11,09; diciembre, 11,27; enero, 11,38; mayo, 1,173.

BOLSA DE BILBAO

Banco de Bilbao, 2.200; Vizcaya, B, 475; M. Z. A., 520; Norte, 558; Robla, 705; Española, 242; Vizcaína, 965; Setolazar, nominativas, 165; Felguera, 100; Nervión, 700; Mundaca, 97,50; A. Hornos, 185; Mediterránea, 110; Duero, 405; Explosivos, 1.070; Papelera, 206; Resinera, 42; Telefónica, preferentes, 107,85; Calas, 55.

BOLSA DE PARIS

(Cotizaciones del cierre del día 10)

Pesetas, 277,50; belgas, 355,50; florines, 1.025; liras, 133,40; coronas checas, 75,60; ley, 15,15; francos suizos, 493,75.

BOLSA DE LONDRES

Pesetas, 44,93; francos, 123,8525; dólares, 4,8628; belgas, 34,8612; suizos, 25,06; florines, 12,0781; liras, 92,84; marcos, 20,4175; suecas, 18,0962; danesas, 18,1625; noruegas, 18,1675; argentinos, 41,06; chilenos, 39,59.

* * *

(Cotizaciones del cierre del día 10)

Pesetas, 44,75; francos, 123,825; dólares, 4,8625; belgas, 34,86; francos suizos, 25,06; florines, 12,0775; liras, 92,85; marcos, 20,41; coronas suecas, 18,095; danesas, 18,16; noruegas, 18,17; chelines austriacos, 34,435; coronas checas, 163 7/8; marcos finlandeses, 193 3/16; escudos portugueses, 108,25; dracmas, 375; lei, 814,5; milreis, 5; pesos argentinos, 41. Bombay, 1 chelín 5,75 peniques; Shanghai, 1 chelín 7,25 peniques; Hongkong, 1 chelín 3 peniques 11/16; Yokohama, 2 chelines 0 peniques 7/16.

BOLSA DE BERLIN

(Cotizaciones del cierre del día 10)

Pesetas, 45,35; dólares, 4,198; libras, 20,415; francos franceses, 16,485; ídem suizos, 81,445; coronas checas, 12.461; chelines austriacos, 59,30; liras, 21,995; peso argentino, 1,531; milreis, 0.427; Deutsche und Disconto, 123; Dresdner, 123; Dranatbank, 180; Commerzbank, 128,25; Reichsbank, 251; Nordlloyd, 90,37; Hapag, 90; A. E. G., 138,25; Siemenshalske, 195,50; Schukert, 153,25; Chade, 307; Bemberg, 90; Glanztoff, 122,75; Aku, 82,37; Igfarben, 151,12; Polyphon, 183; Svenska, 311; Hamburgsned, 162.

BOLSA DE ZURICH

Pesetas, 56,20; libras, 25,06; dólares 5,1535; marcos, 122,79; francos, 20,2325; suizos, 26,99; Chade, 1.895; D, dinero, 375; E, 365; bonos, 85,75; Sevillana, 432; Cédulas argentinas, 85.

NOTAS INFORMATIVAS

La sesión de Bolsa ha transcurrido en un ambiente de gran pesadez con escasez de dinero, lo que ha originado una notable disminución en los precios de los valores más sostenidos en los días anteriores. Los Fondos públicos, sin embargo, no experimentan grandes bajas y en algunos valores siguen en alza. El Interior, aunque irregular, está algo más firme y mejora un cuartillo en su serie A y dos en las G y H, por el contrario, abandona 15 céntimos en las C y B. Mejoran un cuartillo el 5 por 100 de 1917, el amortizable al 4 antiguo y el 5 de 1926, y pierde otro el 5 por 100 viejo. Los demás títulos tienen modificaciones de menor importancia, si se exceptúa la serie A del 4,50 de 1928, que mejora un punto. Las Deudas ferroviarias permanecen encalmadas las del 4 y 4,50 y la del 5 mejora medio punto. Los bonos oro, a pesar de la reacción que ha experimentado la moneda extranjera, abandonan un nuevo cuartillo a 166,25; pero quedan firmes y puede decirse que la baja ha sido originada por la creencia de que seguiría en la sesión de ayer la buena orientación de nuestra moneda.

Las Deudas municipales siguen sin dar muestras de actividad y únicamente se negocia el empréstito del Subsuelo al mismo cambio de 94,50. Los valores con la garantía del Estado también están abandonados y no se trata más que la Trasatlántica de noviembre sin variación. Las cédulas del Hipotecario abandonan un cuartillo en las al 4 por 100 y no modifican sus cursos las restantes ni las del Crédito Local.

En el corro de Bancos sigue siendo el Central el que más interés despierta entre los bolsistas. Comienza la sesión algo decaído; a 111 para contado y fin de mes, y luego se va reponiendo para cerrar a 113 y a 114 respectivamente con mejoras de uno y de tres duros. El de España queda más sostenido que los días anteriores a 599 y 599,50, frente a 598. Español de Crédito se ha negociado con abundancia de papel, por lo que pierde los dos puntos de ganancia del martes. El de Cataluña reaparece en nuestra Bolsa después de varios días sin cotizarse, con mejora de 1,75; repite cambios el Exterior, y el de los Previsores mejora un cuartillo.

El corro de Electricidad sigue con los mismos caracteres de indecisión que se manifestaron en los últimos días, después de su gran animación pasada; sigue siendo grande la animación de público en el corro, pero no se realizan grandes negocios, y los que se hacen son sin variación de precios para Chorro, Electra, Unión Eléctrica y Alberche; Mengemor abandona cuatro puntos y la Chade, que comienza a 671, termina a 672 con abandono de otro; a fin de mes se trata a 675 con mejora de tres duros y tendencia firme. Las Telefónicas preferentes no tienen variación y las ordinarias abandonan 3,50.

El grupo minero está completamente decaído y, exceptuando Los Guindos, que no varían, y Ponferrada que gana dos enteros, todos los valores tienen abundancia de papel para escaso dinero. Rif pierde cinco puntos en las nominativas; diez al portador, y otros diez para fin de mes; y la Felguera, contado, pierde los tres cuartos de fracción y 1,25 para fin de mes.

Los Petróleos, en sus dos clases, hacen un alto en el alza de los días anteriores, con abandono de cuatro enteros en el Monopolio y de uno y medio en Petrólillos para fin de mes, no cotizándose al contado. El grupo de tracción también acusa debilidad, influído por los cambios que vienen de las restantes Bolsas. Alicantes, pierden un punto para contado y uno y medio para fin de mes, los Nortes, uno para contado, y no varía el Metro. Los Explosivos están desanimados, con pérdida de 12 pesetas para contado, 17 a fin de mes, y 14 en alza y en baja. Los Altos Hornos se cotizan a 185, con abandono de nueve puntos.

La moneda extranjera se muestra más firme que los días pasados. Durante la mañana la libra se hizo entre 44.60 y 45; el franco entre 36 y 36,40, y el dólar, de 9,16 a 9.24. Durante la hora oficial no se hizo más operación que una de libras a 45.08, no oficial. Los francos tenían dinero a 36,275, siendo la paridad del dólar alrededor de 9,24. En Londres la libra empezó valiendo 44.65, y a la una y media llegó a Madrid el cambio de 45,93 Cerca de las dos se hicieron las libras a 44,95.

* * *

Liquidación: Explosivos, 1.052. La entrega de saldos, el 12.

VALORES COTIZADOS A MAS DE UN CAMBIO

Bonos oro, 166, 166,50 y 166,25; Hipotecario, 97,50 y 97,55; Banco de España, 599 y 599,50; Central, 111-12-13; fin corriente, 111-12-13-14; Chade, 671-72; fin de mes, 674-75; Azucarera, ordinarias, 71,50 y 71,75; Explosivos, 1.055-53; fin corriente, 1.060-55-54-53-52; alza, 1.068-66; baja, 1.045-43-42; Alicante, fin de mes, 518,50 y 518; Nortes, fin de mes, 558,50 y 558.

SOCIEDAD MADRILEÑA DE TRANVIAS

De conformidad con lo prevenido en el artículo 10 de sus Estatutos, se convoca a Junta general ordinaria de señores accionistas de esta Sociedad para el día 30 de septiembre actual, en el domicilio social, calle de Magallanes, número 3, Madrid, a las once y media horas, con objeto de aprobar el Balance anual y la gestión del Consejo durante el décimo ejercicio social y de acordar la correspondiente distribución de beneficios.

Los señores accionistas que deseen concurrir deberán tener depositadas sus acciones antes del día 25 de septiembre, y haciendo constar que las poseen con anterioridad al 30 de junio de 1930, en la Caja social o en alguno de los Bancos siguientes: Banco Urquijo, Banco de Bilbao y Banco Español de Crédito, de Madrid, y Banque de Paris et des Pays-Bas, Bnque de Bruxelles y Banque Industrielle Belge, de Bruselas. Con los resguardos de depósito a la vista, se les proveerá en las oficinas de esta Sociedad de las tarjetas de asistencia que les corresponda.

Madrid, 10 de septiembre de 1930.—El presidente del Consejo de Administración, **Valentín Ruiz Senén.**

Balneario de Santa Teresa. - Avila

Aguas radio-azoadas. Clima seco. 1.236 metros. Hoteles confortables. Importantes reformas. Nuevo pabellón de inhalaciones y pulverizaciones.

BALNEARIO DE LA MUERA

ORDUÑA

Constituyen la especialización de estas aguas: El linfatismo, artritismo, la escrófula en todas sus manifestaciones, infartos ganglionares, tumores blancos, mal de Pott, úlceras atónicas, trayectos fistulosos, caries de huesos, etc.; especialísimas en las enfermedades de la mujer.

Gran hotel, extensos parques, conciertos, tennis, foot-ball, teléfono. Una hora de Bilbao. Once trenes de ida y vuelta en el día.

ARTES GRAFICAS

Impresos para toda clase de industrias, oficinas y comercios, revistas ilustradas, obras de lujo, catálogos, etc., etc.

ALBURQUERQUE, 12

TELEFONO 30438

EL DEBATE

Colegiata, 7.

LEVARTIG GRAN DEPURATIVO DE LA SANGRE Y REGENERADOR ESTOMACAL. FRASCO, 6,50 PESETAS EN BOTICAS

(Conocido antes por Cerevisina-carbónica Artigues.)

AGUA DE BORINES

Reina de las de mesa por lo digestiva, higiénica y agradable. Estómago, riñones e infecciones gastrointestinales (tifoideas).

"LA CHOCOLATERA"

Cafés. Chocolates: Los mejores del mundo. Huertas, 22, frente a Príncipe. No tiene sucursales.

Lotería número 16 Plaza de Santa Cruz, 2, Madrid. Su administradora, doña Felisa Ortega, remite billetes de Navidad y especial Cruz Roja, 11 octubre, a 25 ptas décimo y de todos los sorteos, remitiendo su importe

Balneario de Ledesma Gran Hotel. Reumatismo en todas sus formas, ciática, parálisis, histerismo, piel, escrofulismo, herpetismo, catarros y bronquios. Coche a todos los trenes, en la estación de Salamanca.

CHAVARRI ALMACENISTA DE CARBONES

Casa fundada 1860. Carbones minerales para industrias y usos domésticos. Servicio domicilio Exportación provincias. Oficinas: SAN MATEO, 6. Tels. 15263 y 70716.

Escuela Nacional de Puericultura

Durante todo el mes de septiembre se admitirán inscripciones de señoritas que aspiren al diploma de niñera titulada. Las condiciones requeridas son: buena conducta; edad, entre veinte y treinta años y cierto grado de cultura general. Una vez conseguido el título, la Escuela proporciona posiciones excelentes y muy bien retribuídas.

CRISTAL MADRID, S. A.

LUNAS, ESPEJOS Y VIDRIOS

Decoración, cristalería en general. Vidrieras artísticas

ARTICULOS SANITARIOS

Bañeras, Lavabos, Bidets, Accesorios, etc.

FABRICA: FERRAZ, 98. TELEFONO 30905

DESPACHOS { Plaza del Angel, 11 TEL. 13549 — Atocha, 45 y 47 " 34572 — Hortaleza, 122

Entrada libre -:- Exposición permanente

EXPORTACION A PROVINCIAS

†

LA SEÑORA

DOÑA JOSEFA RODRIGUEZ DE RIVERA Y APEZTEGUIA

VIUDA DE LOPEZ LAHUERTA

HA FALLECIDO

el día 10 de septiembre de 1930

Después de haber recibido los Santos Sacramentos y la bendición de Su Santidad

R. I. P.

Su director espiritual, don Antonio Bonifaz; su hijo, don José; sus hermanos, don Joaquín y don Guillermo; hermanos políticos, sobrinos, primos y demás familia

RUEGAN a sus amigos la encomienden a Dios y asistan hoy, día 11, a las ONCE Y MEDIA de la mañana a la misa de requiem, que se celebrará en la iglesia parroquial de la Concepción. Y a la conducción del cadáver que tendrá lugar el día 12, a las once y media de la mañana, desde la casa mortuoria, calle de Goya, número 47, al cementerio de Nuestra Señora de la Almudena.

Se suplica el coche.

No se reparten esquelas.

Las misas gregorianas darán comienzo el día 13, a las diez menos cuarto, en la citada Iglesia parroquial.

Varios señores Prelados han concedido indulgencias en la forma acostumbrada.

AGENCIA FUNEBRE MILITAR, Claudio Coello, 46. No pertenece a ningún TRUST.

Santoral y cultos

Día 11.—Jueves.—Stos. Vicente, ab., Proto, Jacinto, hs.; Diodoro y Dómedes, mártires; Emiliano, obispo; Teodora, penitente.—La misa y oficio divino son de Stos. Proto y Jacinto, con rito simple y color encarnado.

A. Nocturna.—S. Juan Bautista.

Ave María.—12, misa, rosario y comida a 40 mujeres pobres, costeada por doña Josefina Rojas.

40 Horas.—Siervas de María (P. de Chamberí, 13).

Corte de María.—Milagro, en las Descalzas Reales (P.); Belén, en S. Juan de Dios; Fuencisla, en Santiago; Lourdes, en Ntra. Sra. de Montserrat (P.); San Martín y S. Fermín de los Navarros; Amparo, en S. José.

Parroquia de las Angustias.—12, misa perpetua por los bienhechores de la parroquia.

Parroquia del Buen Consejo.—7 a 11.30, misas cada media hora; 8, misa parroquial con explicación del Evangelio.

Parroquia de S. Ildefonso.—8.30, misa de comunión para la Asociación Catequista.

Parroquia de Santiago.—Visita a Nuestra Sra. de la Fuencisla. Al anochecer, rosario.

Buen Suceso.—Novena a Nuestra Señora de la Salud; 10, misa solemne; 6 t., Exposición, estación, rosario, sermón, señor Causapie, ejercicio, reserva y salve.

Cristo de los Dolores (S. Buenaventura, 1).—Novena a S. Francisco de Asís, que consagra la V. O. T. a su Patrón; 6 t., Exposición, corona franciscana, sermón, P. Mestre, franciscano, ejercicio, reserva, himno y adoración de la reliquia.

Descalzas Reales.—7, misa de comunión general para la Asociación de Ntra. Sra. del Milagro; 10, misa solemne con Exposición; 5.30 t., Exposición, estación, rosario, sermón, señor Benedicto, ejercicio, reserva, letanía y salve.

Santuario del C. de María.—8.30, misa de comunión para la Congregación de Ntra. Sra. de Lourdes, en su altar.

Siervas de María (40 Horas).—Continúa la novena a Ntra. Sra. de la Salud; 8, Exposición; 6 t., estación, rosario, sermón, P. Laria, S. J., ejercicio, reserva, salves y gozos.

* * *

(Este periódico se publica con censura eclesiástica.)

RADIOTELEFONIA

Programa para hoy jueves 11:

MADRID.—Unión Radio (E. A. J. 7, 424 metros.—11,45, Sintonía. Calendario astronómico. Santoral. Recetas culinarias.—12, Campanadas. Noticias. Bolsa. Bolsa de trabajo. Programas.—12,15, Señales horarias.—14, Campanadas. Señales horarias. Cambios de moneda. Concierto. Boletín meteorológico. Información teatral.—15.25, Noticias. Cambios de moneda.—19, Campanadas. Recital de órgano. Conferencia organizada por el Instituto Nacional de Sanidad y Pedagogía. Impresiones gallegas. — 20,25, Noticias. — 22, Campanadas. Señales horarias. Bolsa. Transmisión del concierto de la Banda Municipal.—24, Campanadas. Noticias. Música de baile.—0,30, Cierre.

ORO, PLATA, PLATINO Y ALHAJAS COMPRA LA CASA ORGAZ CIUDAD RODRIGO, 13 | Nombre EL DEBATE al dirigirse a sus anunciantes

INGENIEROS AGRONOMOS - PERITOS AGRICOLAS Academia Gaspar Velázquez. Exclusiva para estas preparaciones. Informes: Piamonte, 12

ACADEMIA PARTICULAR DE CORTE DE CABALLEROS Fundada en el año 1912 Corredera Baja, 21, Madrid Director: J. Dutll

LIMONADA IDEAL Purgante del Dr. Campoy. No sabe a medicina.

†

SEGUNDO ANIVERSARIO

Rogad a Dios en caridad por el alma de la

ILUSTRISIMA SEÑORA

DOÑA GENOVEVA GARCIA DE ESPINOS

Que falleció en su casa de Casa-Gozquez EL 12 DE SEPTIEMBRE DE 1928

Después de recibir los Santos Sacramentos y la bendición de Su Santidad

R. I. P.

Su viudo, el ilustrísimo señor don José Espinós y Juliá; hijos, Miguel, Federico y María de la Concepción; hija política, Carmen Piña; nietos, hermana política y demás familia

RUEGAN a sus amigos la tengan presente en sus oraciones, agradeciendo asistan a cualquiera de los sufragios que por el eterno descanso de su alma se celebrarán:

El día 12 del actual, la misa de REQUIEM en su capilla de Casa-Gozquez; las de seis y media a ocho, en las Comendadoras de Santiago; la de las siete, en el Asilo de San Jaime y San Saturnino (Meléndez Valdés); ocho y ocho y media, en el convento de Concepcionistas del Caballero de Gracia (Blasco de Garay); todas las que se digan en la villa de Chinchón, incluso la del día 11 en el panteón; el día 13, en la iglesia parroquial de Nuestra Señora de los Dolores (San Bernardo) y San Martín de la Vega, y el día 14 de octubre todas las misas en la Real Iglesia del Buen Suceso (Princesa).

Hay concedidas indulgencias en la forma acostumbrada.

†

LA MUY ILUSTRE SEÑORA

Doña María del Rosario Fernández de Córdova

y Marín Vera de Aragón y Montes

MARQUESA DE LA PUEBLA DE OBANDO

FALLECIO EN MADRID EL DIA 4 DE SEPTIEMBRE DE 1930

R. I. P.

Su director espiritual, su viudo, hermana, hijo político, hermana política, primos, sobrinos y demás parientes,

RUEGAN a sus amistades se sirvan encomendar su alma a Dios y asistir al funeral que por su eterno descanso se ha de celebrar el día 12 del actual, a las diez de la mañana, en la iglesia parroquial de la Concepción (calle de Goya), por lo que les quedarán agradecidos.

En dicho día se aplicarán misas con el mismo fin en el Convento de los Carmelitas (calle de Ayala) y en otros templos de Granada y Extremadura.

Varios señores Prelados se han dignado conceder indulgencias en la forma acostumbrada. (A. 7.)

OFICINAS DE PUBLICIDAD: R. CORTES, VALVERDE, 8, 1.º TELEFONO 10905

PUBLICIDAD REX

Firestone

CONCESIONARIO

Importadora de

BILBAO-MADRID-SEVILLA

Auburn
Blackhawk
Bradfield
Buick
Cadillac
Checker Cab
Chrysler
Cord
Cunningham
De Soto
Du Pont
Duesenberg
Elcar
Erskine
Ford
Franklin
Gardner
Graham-Paige
Henney
Jordan
Kissel
Lincoln

EXCLUSIVO:

Neumáticos, S. A.

LA CORUÑA-MURCIA

Locomobile
Marmon
Maxim
Meteor
Moller
Moon
Nash
Oakland
Packard
Peerless
Pierce-Arrow
Plymouth
Pontiac
Reo
Roamer
Roosevelt
Ruxton
Sayers-Scoville
Studebaker
Stutz
Windsor
Yellow Cab

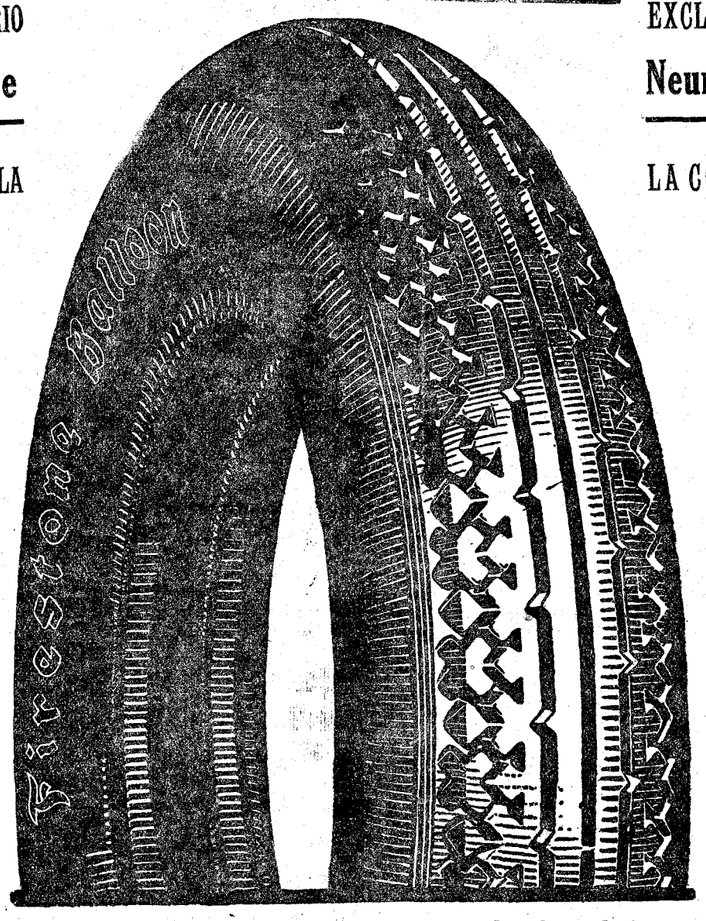

Más kilómetros por el mismo precio

Los fabricantes de automóviles exigen neumáticos de calidad superior. Cada vez se fabrican más y mejores coches, y es muy significativo el hecho de que actualmente salen de fábrica más coches equipados con neumáticos FIRESTONE que con los de cualquier otra marca. Pida usted, pues, a cualquiera de nuestros agentes o revendedores que le provea de esas magníficas cubiertas y cámaras, que han batido todos los "records" de SEGURIDAD, DURACION Y RESISTENCIA

La Marca de Calidad

PIDA ESTOS FAMOSOS NEUMATICOS A TODOS LOS REVENDEDORES Y TIENDAS DE ACCESORIOS

TENEMOS UN FOLLETO, "EL CUIDADOR DE LOS NEUMATICOS", QUE GUSTOSOS LE ENVIAREMOS GRATIS, SI SE TOMA LA MOLESTIA DE PEDIRNOSLO

Más kilómetros por el mismo precio

†

PRIMER ANIVERSARIO

EL EXCELENTISIMO SEÑOR

D. Policarpo Herrero Vázquez

Caballero gran cruz de las Ordenes de Carlos III e Isabel la Católica, etc., etc.

FUNDADOR Y PRESIDENTE DEL BANCO HERRERO

Falleció en Oviedo el día 12 de septiembre de 1929

HABIENDO RECIBIDO LOS SANTOS SACRAMENTOS Y LA BENDICION DE SU SANTIDAD

R. I. P. A.

Sus hijos y demás familia

RUEGAN a sus amigos encomienden a Dios en sus oraciones el alma del finado.

Todas las misas que se celebren el día 12 del corriente mes en los templos de los PP. Dominicos, Carmelitas y Jesuítas, de Oviedo, y en la iglesia parroquial y Convento de PP. Paúles, de Villafranca del Bierzo, y el día 13 del mismo mes en la S. I. Catedral Basílica y en la Parroquial de San Isidoro, de Oviedo, serán aplicadas por el eterno descanso del alma de dicho señor.

ANUNCIOS POR PALABRAS

Hasta 10 palabras, 0,60 pesetas
Cada palabra más, 0,10 pesetas

Estos anuncios se reciben en la Administración de EL DEBATE. Colegiata, 7; quiosco de la glorieta de San Bernardo y en el quiosco de la calle de Alcalá frente al Banco del Río de la Plata. Y EN TODAS LAS AGENCIAS DE PUBLICIDAD

ALMONEDAS

COLCHONES, 12 pesetas; matrimonio, 35; lana, 50; matrimonio, 110; camas, 15 pesetas; matrimonio, 60; sillas, cinco pesetas; lavabos, 15; mesa comedor, 18; de noche, 15; buró americano, 120 pesetas; aparadores, 60; trinchero, 50; armario, 70; dos cuerpos, 110; despachos, 225; alcobas, 250; comedores, 275; maletas, 3; hamacas, 10. Constantino Rodríguez, 36; tercer trozo Gran Vía. (12)

CAMAS doradas, somier hierro, 60 pesetas; matrimonio, 100; despacho español 100; jacobino, 800; comedor jacobino, 900; con lunas, 500; estilos español, chipendal y pianola. Estrella, 10. Matesanz; diez pasos Atocha. (12)

¡¡ATENCION!! No deje de visitar la verdadera liquidación de muebles que hace la Casa López durante los meses de verano de todas las existencias con un 50 % de rebaja en la mayoría de los artículos. Juegos que valen 4.000, por 2.000 en toda clase de estilos. En económico comedores y alcobas desde 450. Luchana, 33. (6)

POR grandes reformas finca, la Casa Los Mozos liquida 1.400.000 pesetas en muebles de todas clases y camas doradas. Vean precios: armarios haya dos puertas, 80 pesetas; sillas estilo español, 20. Camas doradas somier acero, 110; armarios luna grande, barnizados, con bronces, 70. Unicamente Los Mozos, Santa Engracia, 65. (6)

ALMONEDA, lujosos muebles de arte. San Roque, 4. (3)

COMEDOR, despacho, recibimiento, autopiano, más muebles. Madrazo, 16. (3)

JUEVES, viernes, piso diplomático, comedor, despacho, alcoba plateada, bargueño, bronces, porcelanas, tresillo, cuadros, autopianola. Reina, 35. (13)

ALMONEDA urgentísima. Alcoba, comedor Renacimiento, despacho, cuarto turco, cacharros, colchones, tapices, infinidad objetos. Avenida Pi Margall, Palacio Prensa, portería. (5)

ALQUILERES

DESALQUILADO piso sanísimo en hotel nuevo. Jardín. Rebajado alquiler. Olivos, 2. (Parque Metropolitano). (T)

EXTERIOR, hermosísimo, todo confort, 190 pesetas. Lagasca, 97. (3)

NECESITO piso bajo, céntrico, amueblado, compro los muebles. Caballero Gracia, 26, tercero centro. (3)

MARTIN Heros, 41. Se alquilan exteriores e interiores. (T)

ALQUILANSE pisos para oficinas o viviendas en Avenida Dato, número 10, con calefacción, refrigeración y servicio de agua caliente central, servicio permanente de ascensores, orientación mediodía, precios módicos. (1)

CUARTOS desalquilados. Facilitamos información amplia y seleccionada. Colón, 14. (11)

TIENDA con sótano, dos huecos, precio moderado. Claudio Coello, 16. (3)

50-85 exterior, Mediodía, teléfono. Eraso, 5, Terminación Alcántara. (Guindalera). (10)

TIENDA dos huecos, mucho fondo, con sótano. Huertas, 12. (1)

ALQUILASE hotel, parque metropolitano. Guardiola. Santa Teresa, 8, principal. (1)

SOTABANCO, 10 habitaciones, 4 independientes al entrar. León, 23. (T)

AUTOMOVILES

KARFI. Aduana, 17. Ventas, contado, plazos. (1)

KARFI, Aduana, 17. Automóviles particular y taxis. (1)

KARFI, Aduana, 17. Gran exposición automóviles. (1)

KARFI. Aduana, 17. Automóviles ocasión. (1)

DINERO rápido por automóviles nuevos, usados. Churruca, 12. Teléfono 95607. (1)

ACADEMIA Americana. La mejor para aprender conducción, mecánica de automóviles. General Pardiñas, 93. (51)

ENSEÑAMOS conducir automóviles, mecánica, reglamento, cursos, "cincuenta" pesetas. Real Escuela Automovilistas, Alfonso XII, 56. (27)

NEUMATICOS garantizados de primera calidad, los mayores descuentos, todas marcas. Casa Codes. Carranza, 20. (51)

BERLIET. Unicamente encontrará piezas de origen, garantizadas en la representación exclusiva. Velázquez, 44. (57)

CUBIERTAS y cámaras de ocasión; especialidad reparaciones, vulcanizaciones. "Recauchutado Moderno". Claudio Coello, 79. Teléfono 54638. (51)

GUARNECEDOR automóviles rápido, económico. Blasco Garay, 7. Avisos teléfono 34212. (K)

RECAMBIOS adaptables Citroen. Aceites, accesorios generales, automóviles. Furió. Alcalá, 109. (51)

LA Cartilla de Automóviles de los Ingenieros Profesores Arias y Otero es indispensable a todo automovilista. La mejor obra publicada. Librería Suárez. Preciados, 48. (T)

BICICLETAS

VENDO varias bicicletas, seminuevas, procedentes cambios. Casa Pulphi. Colón, 15. (51)

CALZADOS

CALZADOS crepé. Los mejores. Se arreglan fajas de goma. Relatores, 10. (53)

¡SEÑORITAS! Los mejores teñidos en bolsos y calzados, colores moda, alargados y ensanchados. "Ebrox" Almirante, 22. (53)

COMADRONAS

PROFESORA Mercedes Garrido. Asistencia embarazadas, económica, inyecciones. Santa Isabel, 1. (51)

ASUNCION García. Primera casa autorizada hospedaje económico, embarazadas, consulta gratis. Felipe V, 4. Teléfono 11082. (3)

ALHAJAS, ropas, escopetas, aparatos fotográficos, maletas, gramófonos, discos Casa Magro, la que más paga. Fuencarral, 107, esquina Velarde. Teléfono 19633. (51)

CONSULTAS

ALVAREZ Gutiérrez. Consulta vías urinarias, venéreo, sífilis, blenorragia, impotencia, estrecheces. Preciados, 9. Diez, una, siete, nueve. (11)

VIAS urinarias, piel, venéreo, sífilis, matriz, impotencia, curación rápida. Clínica Duque de Alba, 16; 5-8. (14)

MATRIZ, embarazo, esterilidad, tumores cancerosos, tratamiento médico. Médico especialista. Jardines, 13. (10)

ENFERMEDADES secretas: Purgaciones, Estrecheces, Prostatitis, Orquitis, Sífilis, Piel, Sangre, Impotencia. Cúranse rápida, radicalmente (por sí sólo), con infalibles Específicos "Zecnas". Prospectos gratis. Farmacia Rey, Infantas, 7. Madrid. (8)

RAYOS X. Reconocimientos, cinco pesetas. Especialista enfermedades estómago, hígado, intestinos, estreñimiento. Curación sin operar. Corredera Baja, 5. (1)

OPOSICIONES a escuelas, secretarías Ayuntamientos, oficiales de Gobernación, Radiotelegrafía, Telégrafos, Estadística, Policía, Aduanas, Hacienda, Correos, Taquigrafía, Mecanografía (6 pesetas mensuales). Contestaciones, programas o preparación; "Instituto Reus". Preciados, 23. Tenemos internado. Regalamos prospectos. (51)

CONTABILIDAD, Taquigrafía, Mecanografía, Cálculos, Dibujo, Ortografía, Francés, Inglés. Atocha, 41. (11)

ACADEMIA Landaburu. Preparación militar, carreras especiales, Bachillerato, taquigrafía, mecanografía y contabilidad. Plaza Príncipe Alfonso, 14. (11)

ACADEMIA Francés, Inglés, diez pesetas mes. Rivaton. San Bernardo, 73. (3)

ADUANAS. Academia Cela. Fernanflor, 4. Preparación simultánea para Cuerpo Pericial y quinto y sexto años Bachiller universitario Ciencias. (52)

REMINGTON (Academia). Clases diarias de taquigrafía y mecanografía en último modelo de máquina "Remington". Caballero de Gracia, 34 (esquina Peligros). (52)

LOMBRICINA Pelletier. Purgante delicioso para niños. Expulsa lombrices, 15 céntimos. (3)

REUMA, para quitar los dolores y purificar la sangre, use Iodara Bellot. Venta en farmacias. (55)

FILATELIA

PAQUETES sellos diferentes. Pidan lista gratis. Gálvez. Cruz, 1, Madrid. (52)

FONOGRAFOS

¡AMPLIACIONES magníficas, inalterables! Sólo las hace Roca, fotógrafo. Tetuán, 20. (52)

FINCAS

Compra-venta

FINCAS rústicas y urbanas, solares, compra y venta. "Hispania". Oficina la más importante y acreditada. Alcalá, 16 (Palacio Banco Bilbao). (1)

FINCAS rústicas en toda España, compro e hipoteco. Dirigirse: J. M. Brito. Alcalá, 94. Madrid. (52)

FINCA recreo muchas construcciones rentando, hotel espacioso, 120.000 pies, muchas facilidades, 2,25 pie, próximo tranvía. Teléfono 73653. (10)

CASA céntrica, buena renta véndese barata. Carretera Aragón, 61, duplicado: tardes. (T)

SI desea comprar, vender o permutar casas o solares, diríjase "Fénix Inmobiliario". Cruz, 1, tercero. De seis a nueve. (52)

HUESPEDES

HOTEL Restaurant Cantábrico. Pensión desde 6 pesetas. Habitación sola, 2,50; cubierto, 2,50. Abonos, baño, ducha, teléfono 13303. Cruz, 3. Madrid. (51)

PENSION Domingo. Aguas corrientes, teléfono, baño, calefacción; 7 a 10 pesetas. Mayor, 19. (51)

DOCTOR casa confort, admitiría dos estudiantes. Vigilarles comportamiento, informándome profesores. Dirigirse conserje Colegio Médico. Madrid. (1)

CASA particular, cede magnífico gabinete exterior céntrico, grandes vistas. Teléfono 19601. (1)

PARA anunciar en este periódico: Star, Montera, 8. Teléfono 12520. (11)

PARTICULAR admitiría dos tres, con, sin, confortable. San Bernardo, 57, primero izquierda. (1)

HOTEL Iberia, en franca prosperidad, debido a sus grandes rebajas. (3)

CEDO gabinete exterior, sitio céntrico. Razón: Mariana Pineda, 10. (Tienda de sombreros). Villar. (T)

PARTICULAR, matrimonio sin hijos, admite algún huésped, pensión económica. Jacometrezo, 84, segundo. (T)

H. Sudamericano. Rebajas sacerdotes, estables, familias religiosas. Eduardo Dato, 6. (Gran Vía). (A)

CORBATAS LISAS
todos los colores a 3,50 pesetas
CASA BEN-HUR. PRINCIPE, 24

PENSION Torio. Viajeros estables, familias. Próximo Sol, Gran Vía. Teléfono. Carmen, 39. (51)

PARTICULAR cede gabinete, alcoba, caballeros estables. Marqués Urquijo, 12, principal. (T)

PENSION confort, desde 7 pesetas. Narvaez, 19, primero. Metro Goya. (T)

PARTICULAR (Argüelles), cede dos gabinetes matrimonio, señorita o caballero, referencias, todo confort. Detalles: teléfono 41118. (11)

FAMILIA particular, cede gabinetes, pensión cinco pesetas. Pelayo, 31, primero. (3)

PENSIONES: Facilitamos huéspedes estables; no cobramos adelantado. Eduardo Dato, 7. (12)

PARTICULAR cede hermosa habitación matrimonio, dos amigos, preferible extranjeros; todo confort. Rey Francisco, 15. (T)

MAQUINAS

MAQUINAS para coser, de ocasión, Singer, desde 60 pesetas, garantizadas 5 años. Taller de reparaciones. Casa Sagarruy. Velarde, 6. (55)

MAQUINAS de escribir, y coser Wertheim. Reparaciones. Casa Hernando. Gran Vía, 8. (T)

MODISTAS

MODISTA económica, corte elegante, confección esmerada, arreglos, patrones. Minas, 21. (T)

MUEBLES

NOVIAS: Al lado de "El Imparcial", Duque de Alba, 6, muebles baratísimos, inmenso surtido en camas doradas, madera, hierro. (53)

GRAN Bretaña. Venta de camas y muebles. Plaza de Santa Ana, 1. (62)

OPTICA

"LAZARO", óptico. Proveedor Clero, Asociaciones religiosas. Precisión. Economía. Fuencarral, 20. (T)

GRATIS, graduación vista, procedimientos modernos, técnico especializado. Calle Prado, 16. (4)

BRUJULAS, barómetros termómetros, lupas, microscopios. Vara y López, Príncipe, 5. (1)

PRESTAMOS

HIPOTECAS, facilito dinero, primeras, segundas, sobre casas Madrid y fincas rústicas en toda España. J. M. Brito. Alcalá, 94. Madrid. Teléfono 56321. (52)

COMERCIANTES, si tenéis apuros en vuestros negocios los resuelve La Unica. Pez, 38. (8)

RADIOTELEFONIA

RADIO Vivomir, Alcalá, 67. Madrid; Cortes, 620, Barcelona. Calidad, surtido, novedades en materiales, accesorios, receptores. (1)

SASTRERIAS

MATILLA, sastre invencible de la hechura esmerada, admito géneros. Farmacia, 3. (14)

TRABAJO

Ofertas

MAGNIFICO porvenir en Publicidad. Nosotros se lo ofrecemos. Sección. D. Apartado 656. (60)

SACERDOTE se precisa para cargo Inspector estudios en Centro Enseñanza Superior de Sevilla. Dirigirse por escrito iniciales A. H. Anuncios Roldós Tiroleses. Manteros, 22. Sevilla. (1)

ENSEÑAMOS conducir automóviles, mecánica, reglamento, cursos "cincuenta" pesetas. Real Escuela Automovilistas, Alfonso XII, 56. (27)

NECESITASE encargado negocio, cafés tostados, Madrid, conocedor plaza, pagando bien. Escribid señas, detalles personales, José Dopazo. Nicasio Gallego, 1. (12)

Demandas

SERVIDUMBRE católica, facilitamos donellas, cocineras, niñeras, institutrices. Institución Católica, Hortaleza, 41. (13)

OFRECESE joven criado, casa particular, mozo almacén. Modestas pretensiones. Preciados, 33. Teléfono, 13603. (11)

COLOCACIONES en general. Preguntad todo Madrid. Unica casa. Colón, 14. Lleva proporcionadas 14.670. (11)

CONTABLE perfecto ofrece unas horas sueltas. Escribir 318. Apartado 911. (2)

OFRECESE señorita acompañar señora educar niños, análogo. Carrera San Jerónimo, 14, segundo. (5)

OFRECESE empleado joven oficina, gran práctica, buenas referencias o trabajos mecanográficos su casa. Jesús Sánchez. Cabestreros, 14. (T)

TRASPASOS

TRASPASOS urgentes. Preguntad todo Madrid. Realízanse en Colón, 14. Unica casa. (11)

PENSION acreditadísima Cercedilla. Abierta todo el año. Pensión Cañada. Carretera Fuenfría. (T)

BAR Restaurante, magnífico sitio. Buena vivienda, varias dependencias. Buenísima terraza. Tranvías puerta, 8.000 pesetas. Cava Baja, 30, principal. (T)

VARIOS

ALTARES, esculturas religiosas. Vicente Tena. Fresquet, 3. Valencia. Teléfono interurbano 12312. (T)

JORDANA. Condecoraciones banderas, espadas, galones, cordones y bordados de uniformes. Príncipe, 9. Madrid. (55)

ULLOA, relojería. Carmen, 39. Cristal, 0,25. Relojes de todas clases. (3)

ABOGADO. Consultas; tres seis, nueve, diez noche. Cava Baja, 16. (13)

PARA anunciar en este periódico: Star, Montera, 8. Teléfono 12520. (11)

PROCURADOR Solís. Despachos. Arenal, 26. Peletería. Teléfonos-Casa 57989-13246. (T)

FIN temporada. Abanicos, sombrillas, carteras, precios de saldo. Ropa interior señora, ropita bebés, liquidamos toda. Fajas, medias, artículos costura, tocador, etc. Precios baratísimos. La Golondrina. Espoz Mina, 17. Casi plaza Angel. (Cupones). (14)

HAGO trabajos mecanográficos, 0,30 cien líneas. Marqués Monasterio, 4. Just. (11)

DEPILACION eléctrica garantizada, única, eficaz, inofensiva, rápida, indolora. Doctor Subirachs. Montera, 51. (6)

ELECTROMOTORES, limpieza, conservación, reparación, compra, venta. Móstoles. Cábestreros, 5. Teléfono 71742. (51)

MARQUETERIA, dibujos, sierras, maderas, herramientas, todas clases. Aztiria, Cañizares, 18. (51)

TINTORERIA Católica. El Mosquito. Recomendamos a nuestros lectores. Casa seria y económica. Lutos en doce horas. Limpieza al seco. Despacho central: Glorieta Quevedo, 7. Teléfono 34555. Sucursales: Eparteros, 20. Teléfono 15869. Almansa, 3. Talleres: Margaritas, 17. Teléfono 36492. (55)

GALLINAS enfermas. Se curan, ponen mucho, con "Aviolina Rojo". Compradlo pronto. Farmacias, droguerías; frasco, 1,50. (T)

SOLO Peláez ensancha el calzado verdad. San Onofre, 2. Zapatero. (6)

ORNAMENTOS para iglesia. Imágenes. Orfebrería religiosa, estampas, rosarios. La casa mejor surtida de España. Valentín Caderot. Regalado, 9. Valladolid. (T)

RELOJES de todas clases, de las mejores marcas y bisutería fina. Ventas al contado y a plazos. Talleres de composturas. Ismael Guerrero. León, 35. (Junto a Antón Martín). (T)

MR. George Leonard Borrowman, concesionario de la patente número 74.138, por "Perfeccionamiento relativo al modo de hacer el agua dulce o potable", ofrece licencias para la explotación de la misma. Oficina de Propiedad Industrial. Apartado 511. (1)

J. P. Bemberg Aktiengesellschaft, concesionaria de la patente número 103.810, por "Aparato para fabricar filamentos gruesos de seda artificial por el procedimiento de estirado", ofrece licencias para la explotación de la misma. Oficina de Propiedad Industrial. Apartado 511. (1)

ORKLA Grube-Aktiebolag, concesinaria de la patente número 98.118, por "Un procedimiento para tratar las soluciones que contengan cloruro de zinc", ofrece licencias para la explotación de la misma. Oficina de Propiedad Industrial. Apartado 511. (1)

MR. Hiram Tuttle Nones, concesionario de la patente número 104.177, por "Una tela para los paracaídas", ofrece licencias para la explotación de la misma. Oficina de Propiedad Industrial. Apartado 511. (1)

CABALLEROS, camisas, calzoncillos, reformas, también admito géneros. Arroyo. Barquillo, 9. (T)

PINTOR papelista, económico. Presupuestos gratis. Hortaleza, 24. Droguería. Teléfono 13084. (T)

SEÑORA magnífica habitación, caballero, sacerdote, baño, casa nueva. Don Pedro, 18, entresuelo, B. (T)

VENTAS

A plazos tejidos, sastrería, zapatería, muebles. Carmona. Relatores, 3; teléfono 13101. (54)

PIANOS Gorskalimann, Bosendorfer, Ehrbar, Autopianos. Ocasión. Baratísimos. Armoniums Mustel. Materiales. Rodríguez. Ventura Vega, 3. (53)

CREDITOS diez meses muebles, camas, sastrería, tejidos. San Bernardo, 91. (55)

PERSIANAS. Saldo mitad precio. Casa Más. Hortaleza, 98, ¡ojo!, esquina a Gravina. Teléfono 14224. (11)

PIANOS, fonógrafos, discos autopianos, economizará dinero, comprándolos en Valverde, 22. Casa Corredera. (1)

LOS mejores bragueros reductores sin muelle, los "Magic" de la casa Hernández y toda clase artículos goma y Ortopedia. Portales Santa Cruz, 3. (8)

PARA desviación de estómago, usad faja Thea. Casa Hernández. (8)

FABRICA camas doradas, baratísimas. Valverde, 1. (8)

CAMAS doradas con somier, acero garantizado, 60 pesetas. Casa de las Camas. Torrijos, 2. (1)

PISOS con seis habitaciones, de 5.600 pesetas, pagando la mitad. Quedan seis. Julián Heras. San Cosme, 10. (1)

VENDO verdaderas gangas. Muebles antiguos y modernos. Pelayo, 5, tienda. (51)

LINOLEUM, 6 pesetas m 2. Persianas saldo mitad precio. Tiras de limpiabarros, para autos y portales. Salinas. Carranza, 5. Teléfono 32370. (52)

VENDO máquina Singer, cama barra dorada. Medellín, 6, bajo derecha. (K)

VENDO obligaciones. Ciudad Lineal. Medellín, 6, bajo derecha. (K)

BUEN gramófono maleta, con 20 piezas, 175. Máquina escribir Yost, 100. Cava Baja, 30, principal. (T)

BODEGA Montecristo. Vinos selectos. Núñez Balboa, 8. Teléfono 50509. (52)

APARATOS fotográficos, joyería, relojes, artículos regalo, viaje. Preciados, 58. Casa Jiménez. (54)

VENDO, alquilo, hoteles, 16 habitaciones, magnífico baño, terraza, jardín. Junto Metro, Tranvía, Castellana prolongada. Facilidades pago. Espléndidas habitaciones. Oficinas, Hortaleza, 19. Teléfono 18520. (A)

USAD faja plástica para desviación del riñón. Casa Hernández. Portales Santa Cruz, 3. (8)

DESVENTURAS DE SALION I XXX)

(Historieta infantil, por MARIANO.—Ilustraciones de LVIS DUBON)

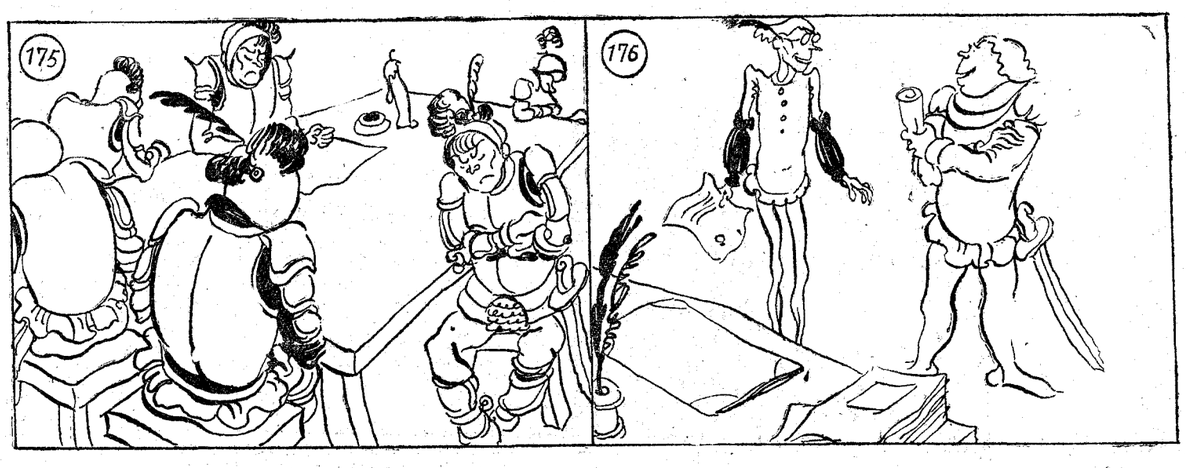

A los tres días de constantes e infructuosas pesquisas, la junta de jefes acuerda publicar un edicto, ofreciendo 350.000 "blandos" al que dé con el paradero del llorado soberano.
Nota: Cada "blando" equivale a un duro, al cambio actual.

El Tesorero nacional de Garlopia y Pipilo IV, estudian el edicto jamelgo. Se miran y se comprenden... El déficit... podía ser enjugado... y... satisfechas aquellas deudas vergonzosas...

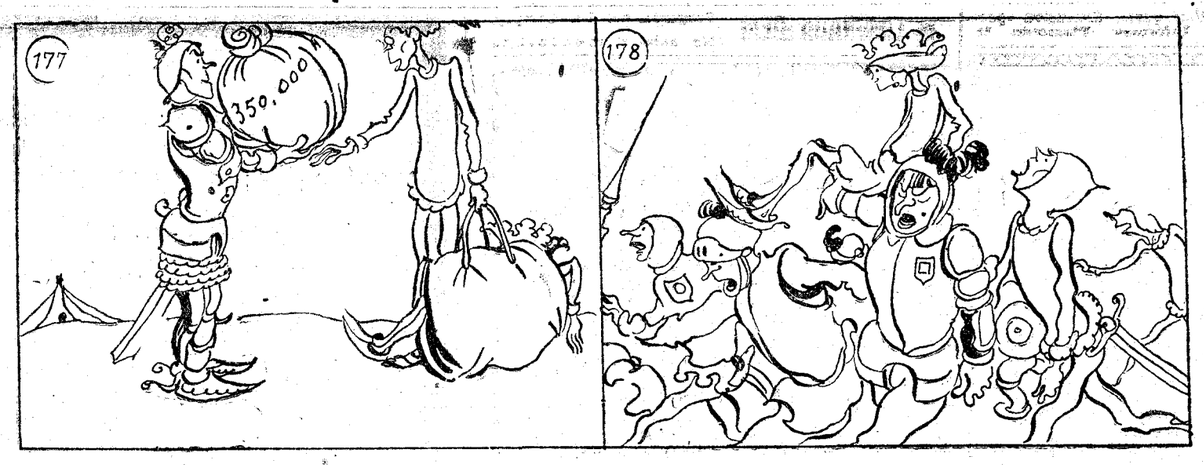

A media mañana se efectúa el canje, por el sistema de "toma y daca". El Tesorero de Garlopia llevó la voz "contante y sonante". Una sola condición impuso; la inmediata retirada de las tropas.

Júbilo... aclamaciones... gritos...

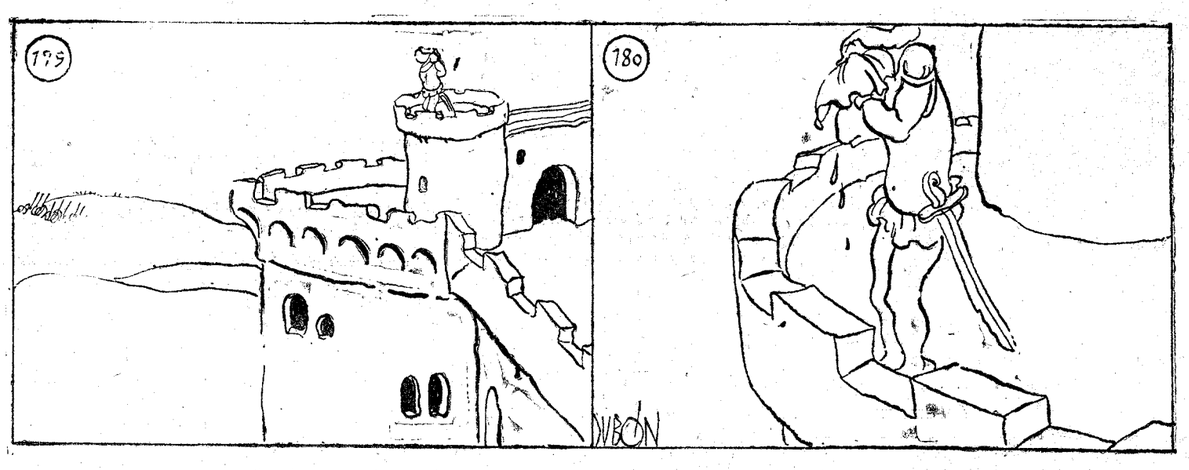

Desde la torre más alta del Castillo Pipilo IV contempla la retirada del sitiador...

Lágrimas abundantes ruedan por sus mejillas... La bolsa quedaba repleta... pero había perdido un amigo... y UN AMIGO vale más que todo el oro del mundo.

(FIN)

COMPRAS

SERNA. Compra alhajas, relojes, telas, encajes, abanicos, marfiles, miniaturas, máquinas escribir, coser, fotográficas, prismáticos, escopetas, pañuelos Manila, muebles, objetos valor. Hortaleza, 9 (rinconada). (1)

NO venda nada sin avisarme, compro mobiliarios, libros, cuadros, alfombras, tapices, colchones lana, ropa caballero, objetos arte, dentaduras postizas. Ballester. Teléfono 73637. (13)

SI quiere mucho dinero por alhajas, mantones de Manila y papeletas del Monte, el Centro de Compra paga más que nadie. Espoz y Mina, 8, entresuelo. (51)

PAGO su valor buenos muebles, alhajas, antigüedades, mantones Manila, papeletas Monte, gramófonos, discos, máquinas coser, escribir. Espíritu Santo, 24. Compraventa. Teléfono 17805. (51)

DOCTOR Silva nuevos tratamientos, sin medicamentos, inyecciones, ni operaciones. Celenque, 1. Cuatro-seis. Teléfono 19498. (1)

DENTISTAS

DENTISTA. Trabajos económicos. Plaza Santa Cruz, 4, de tres a cinco. (T)

DENTISTA. Últimos adelantos. Precios muy económicos. Puerta del Sol, 14. (Junto Bar Flor). (8)

CLINICA Dental. José García, Atocha, 29. Correcciones de los dientes naturales mal colocados. (53)

ENSEÑANZAS

ADUANAS. Academia Cela. Fernanflor, 4. Preparación simultánea para Cuerpo Pericial, y quinto y sexto años. Bachiller Universitario. Ciencias. (52)

QUIEN estudia Taquigrafía García Bote aprovecha el tiempo, goza, aprende. (53)

CLASES francés. Profesora parisiense. Glorieta San Bernardo, 3. (13)

CONTABILIDAD, ortografía, francés, español a extranjeros, enseñanza perfecta. Teléfono 42906. (6)

MECANOGRAFOS de Instrucción pública, 2.500 pesetas, 16-35 años. Ambos sexos. Título bachiller, perito o maestro sólo al tomar posesión cargo. Preparación en las aulas y por correo por profesores Ministerio. Internado con vasto jardín. Politécnica Argensola. Abada, 11. Madrid. (T)

PARA anunciar en este periódico: Star, Montera, 8. Teléfono 12520. (11)

PROFESORA piano. Razón: Silva, 37, portería. (3)

ESPECIFICOS

TOSFERINA. Unicamente la quita Fenotuxol. Específico de la tos. Farmacias. Atocha, 110. (51)

MIGUEL Vilaseca, constructor de obras. Castelló, 44, duplicado. Teléfono 55731. (T)

TELLO compra venta fincas. Detalles gratis, tres-siete tarde. Ayala, 62. Teléfono 52446. (14)

FINCAS, venta, compra, permuta, administración, Madrid, provincias. Corral. Montera, 15. (51)

ADMINISTRACION fincas, 2%. Escribid: José Rueda. Lista, 52, quien visitará. (1)

VENDO casa en 20.000 pesetas calle Caridad. J. Barallat. Colón, 1. (3)

VENDO hermoso chalet moderno, todo gran confort, garage, espacioso jardín, huerta, 5.000 metros de terreno cercado de tapia, agua rica, abundante, situado mejor zona invierno, ciudad de Burgos, facilidades pago. Informes: Angel Villafranca, Génova, 4, tercero, Madrid. (T)

PENSION Alicante. Viajeros, familias. ¡La vuestra! Puerta del Sol, 9. Teléfono 15583. (T)

PENSION Rodríguez. Especialmente para familias, con o sin pensión. Pensión completa, 10 a 25 pesetas. Calefacción, baño. Avenida Conde de Peñalver, 16. (T)

CABALLERO desea pensión familiar, baño. Escribid detallando G. Sanz: Atocha, 114. (3)

FUENCARRAL, 33. Pensión del Carmen, recomendada, excelente trato, moderados precios. (3)

SEÑORA viuda. Sacerdote o señora sola. Buenísimos informes. Escribid: Alcalá de Henares. Nueva, 3. Rosa. (T)

INGENIEROS DE CAMINOS
INGENIEROS INDUSTRIALES

PARA ARTICULOS DE COLEGIALES

La casa más especializada y más surtida
Los ALMACENES DE LA PUERTA DEL SOL, n.º 15

No lo olvide usted

Un equipo completo para colegiala, compuesto de 60 prendas, buena calidad y tamaño, por 160,75 pesetas.

DETALLE

3 camisas bordadas hombro alto.
3 pantalones a juego.
2 camisas de noche.
3 enaguas hombro alto.
1 peinador jaretón vainica.
3 pares medias punto inglés.
6 pañuelos blancos.
2 delantales blancos, clase buena.
2 delantales satén negro, brillante.
2 bolsas de noche.
2 bolsas de peines.
1 saco para ropa.
2 camisetas punto inglés.
2 refajos punto inglés.
4 toallas felpa.
½ docena de servilletas.
1 albornoz de felpa.
3 sábanas para encima.
3 sábanas para debajo.
3 fundas de almohadas.
2 mantas de lana blancas.
2 colchas de piqué.
1 alfombra para pies de cama.
1 colchón confeccionado.

NOTA IMPORTANTE: El equipo se vende completo o en piezas sueltas, ya que cada artículo tiene su precio marcado, para facilitar la elección.

PARA COLEGIALES

Por 3,50 Camisas de tirilla, blancas.
Por 4,25 Camisas de "sport", percal color.
Por 6,25 Camisones de madapolán blanco.
Por 1,95 Calzoncillos tela superior.
Por 10,75 Pijamas de percal.
Por 8,90 Pijamas de franela.
Por 2,20 Camisetas punto inglés.

OTROS ARTICULOS

Sábanas de baño, **por 3,95.**
½ docena de pañuelos, **por 2,25.**
Almohadas de cutí rellenas, **por 4,75.**
Cortes colchón confeccionados, **por 7,50.**
Edredones satinet brillante, **por 8,50.**
Edredones cretona, fantasía, **por 13,50.**
Toallas de crepé, **por 0,95.**

Envíos a provincias. 15, PUERTA DEL SOL, N.º 15 Entrada libre.

NOTA: La correspondencia, a nombre de la propietaria de estos Almacenes, señora viuda de García Villa.

Rollos y un gran repertorio de discos, a su elección, puede usted fácilmente poseerlo suscribiendo un

CARNET AEOLIAN

Para informes y detalles, a la casa

AEOLIAN

Av. C. Peñalver, 24. Teléfono 13128

Discos "La Voz de su Amo", Polydor, Odeón, Regal, Broadcarst, Parlophon y los irrompibles Goodson. (81. R.)

COLEGIO LEON XIII CLAUDIO COELLO, 59. Próximo a Ayala. Madrid.

Local ex profeso, de cinco pisos, con todos los adelantos, para **INTERNOS** y **EXTERNOS** de Primera enseñanza. Bachillerato elemental y universitario, Comercio, Derecho y Correos. Abundante material científico. Profesorado competente, formando parte de los Tribunales de examen. Más del 90 por 100 **aprobados** en junio en el universitario y el elemental, con el 60 por 100 de **sobresalientes** en el elemental.

LA COOPERATIVA HIPOTECARIA · SOCIEDAD DE CREDITO MUTUAL

Capital emitido:
5.000.000 de PESETAS

Domicilio social:
(edificio de la Sociedad)
Plaza Príncipe Alfonso, 5.
MADRID

PRESTAMOS CON HIPOTECA

DESDE 2.500 HASTA 250.000 PESETAS

Amortizables en diez, quince, veinte o veinticinco años, los hace

"La Cooperativa Hipotecaria"

con garantía de primera hipoteca de

FINCAS RUSTICAS Y URBANAS

Facilidad y rapidez en la tramitación.—Facultad para liquidar a voluntad del prestatario.—Participación de éste en las ganancias sociales. Máxima espera en los atrasos.

Esta Sociedad tiene actualmente en vigor más de mil seiscientos préstamos concedidos con garantía hipotecaria.

Pídanse instrucciones al director-gerente.

Hay internado
Moreto, 7.
MADRID

ACADEMIA KRAHE

LA CATEDRAL Y EL RASCACIELOS

Tres grandes catedrales van a construirse en las Islas Británicas: una en Dublín, otra en Escocia; la última en Liverpool. Este será el gran santuario moderno del Norte de Inglaterra, y con decir que será el mayor emplo de la cristiandad, después de San Pedro, de Roma, está dicho todo. San Pablo de Londres y la catedral de Westminster quedarán eclipsados.

Los que creían que los rascacielos esas catedrales del industrialismo moderno, habían sustituído definitivamente a los grandes templos, palacios de oración, se han llevado chasco. Observemos que esas grandiosas construcciones religiosas, símbolos de fe y de aspiraciones espirituales, se construyen en ciudades como Nueva York y Liverpool, centros poderosos de la industria y del comercio.

La época de las catedrales, de las iglesias grandes y artísticas, no ha pasado, no obstante el ostentoso materialismo de nuestros tiempos. Siempre darán en el corazón humano inquietudes y ansias de otro orden. El último domingo de agosto se reunían en un parque de Liverpool 250.000 personas; un Obispo les dirige la palabra. El acto venía por objeto dar gracias a Dios por haberles concedido, para levantar el grandioso templo, "el mejor sitio que puede tener catedral alguna en el mundo"; situado en una ciudad populosa y rica, sobre una altura, dominando mercados, chimeneas mástiles y rascacielos, a la vista del mar y del río.

"Ya que no podemos restaurar nuestras gloriosas catedrales, nuestro deber es, como herederos de los que las construyeron, levantar otras nuevas" decía a la multitud el Arzobispo de Liverpool. Además, como insinuaba también el Arzobispo, el catolicismo ha crecido tanto en Inglaterra que ya no puede contentarse con las capillitas e iglesias corrientes. "El vasto templo que vamos a construir, agregaba, es el producto histórico de nuestro crecimiento." "Al nuevo ciclo de nuestras libertades, que ahora comienza, corresponden nuevos símbolos de nuestra fe y de nuestro poder".

"Ya no somos el "pusillus grex", sino una multitud organizada, un gran sector de la sociedad, animado por el mismo espíritu y las mismas aspiraciones. Necesitamos vastos locales."

Los católicos de Liverpool no se proponen solamente construir un templo que responda a las necesidades espirituales de una ciudad grande; sino el santuario mayor del Norte de Inglaterra, donde puedan reunirse los fieles de las diócesis sufragáneas para los grandes acontecimientos religiosos. "Además, una catedral, por su propia naturaleza, debe ser, añadía el Arzobispo, algo grandioso, no una bonita iglesia parroquial"; y espera que Liverpool llegue a ser un gran centro religioso como Reims y Colonia.

Por encima de las gigantescas construcciones donde las máquinas del progreso materialista "trituran las almas", se levantará la iglesia, a fin de recordarles sus altos destinos y su espiritualidad inmortal.

A los "hombres de poca fe", asustados por la grandeza del proyecto, que quiere ser también "un desafío a la mediocridad artística de nuestro tiempo", el Arzobispo Doroney ha contestado que un acorazado moderno le cuesta a Inglaterra ocho millones de libras, y un buen crucero, seis; y ni el más empedernido materialista osará comparar su utilidad con la de una catedral" Esta costará entre tres y cuatro millones de libras.

El lector no sabrá, tal vez, que los protestantes empezaron hace años a construir en Liverpool una iglesia de grandes proporciones; por circunstancias que no vienen al caso, los trabajos están suspendidos y el mismo arquitecto que trazó los planos de esta iglesia, es el autor del proyecto de otra grandiosa catedral que se va construir para los católicos de Escocia e islas adyacentes, en Oban.

"Hasta ahora hemos construído en pequeño, porque éramos pequeños; ahora debemos construir en grande, porque hemos crecido mucho." Estas palabras de otro Prelado católico inglés nos dan la explicación de las grandes catedrales que se van a construir en Inglaterra, y las grandes catedrales, a su vez, nos simbolizan el porvenir del catolicismo en la poderosa nación protestante.

¿Y no es ya un hecho bien significativo ver en una ciudad como Liverpool, un parque público transformado en templo, ocupado por 250.000 católicos en torno de un gran altar, donde ofician varios Obispos, asistidos por 300 y más sacerdotes, con un número mayor de religiosas a los lados, cantando todos el "Veni creator", el "Te Deum", llevando en procesión el Santísimo y recibiendo la bendición eucarística de rodillas en silencio en medio de los incontables ruidos de una inmensa ciudad fabril y anglicana?

No, el rascacielos no puede sustituir a la catedral. El alma humana no cabe en él por grande y esbelto que sea; le faltan ventanas a lo infinito; y sin ellas el espíritu se asfixia. Los católicos ingleses quieren respirar a pleno pulmón ese aire de eternidad; y por eso van a levantar en las alturas de Liverpool una basílica casi como la de San Pedro, desde donde puedan ver las almas la "ciudad eterna" por encima de los rascacielos y chimeneas de la ciudad terrena."

Manuel GRAÑA

EN EL CENTENARIO DE MISTRAL

ALGUNAS CONSIDERACIONES MARGINALES

Ha pasado sobre un día de septiembre—lunes 8—el recuerdo del 8 de septiembre de 1830, en que la familia Mistral de Maillane entraba en la historia por el nacimiento de Federico. Ochenta y cuatro años vivió el poeta y cerró los ojos meses antes de que se ensombrecieran los horizontes de Europa con nubes de humo y de gases mortíferos. Pudo, pues, irse de este mundo cantando siempre la paz y la ternura de los campos de Provenza.

Existe una inclinación a considerar demasiado ligeramente al autor de "Mireio", como una especie de fruto espontáneo de las tierras provenzales. Y esto, que es una gran verdad, no es la verdad entera. El Mistral que todos conocemos y admiramos se lo debemos a Provenza y a la formación clásica. La tierra nativa le dió inspiración, color, encanto, toda una intimidad rica en matices y en delicadezas; la formación clásica le dió aquel gusto, aquella elevación, aquella tersura, aquella grandiosidad. Añadamos que todo ello asentaba en un espíritu cristiano, en una fe sincerísima de la que brotaba el amor a todo y a todos, el amor a la naturaleza y a los hombres, sin el cual no pueden existir los grandes poetas.

Mistral no sólo era un hombre de cultura, sino un verdadero sabio en materia filológica. El contribuyó, antes que con sus obras literarias, con su esfuerzo al renacimiento del provenzal, que tuvo luego en "Mireio" su expresión más alta. Trabajando con una pléyade de escritores notables y de hombres abnegados, restableció poco a poco la verdadera fisonomía ortográfica del provenzal, desenterró la lengua de los trovadores y se dedicó a escribir en ella. Pulió, pues, su propio instrumento, porque comprendía que ese era el instrumento que él necesitaba, que su alma le pedía para hablar con toda verdad a los hombres.

La obra del admirable poeta es muy fecunda. Pero sólo "Mireio" ha traspasado todas las fronteras políticas y filológicas. La dulce epopeya de aquellos amores provenzales, contada con vigor, con forma propia, con toda la grandiosidad que pedía su escenario, encontró un eco por doquiera. Mistral vivió lo suficiente para regocijarse de la gloria que había adquirido para sí y para Provenza. Y también para que la realidad pudiese mostrarle los hechos que no dejan de tener hoy sabor y enseñanza.

Después de haber escrito su obra magnífica, Mistral quiso ensanchar los horizontes de su difusión propia, establecer como una fraternidad de lenguas afines de la provenzal y constituir así una República literaria que ensanchase los límites muy queridos, pero muy estrechos de la Provenza natal. Empezó entonces la comunicación entre los poetas catalanes y provenzales, los homenajes mutuos, Hubo un instante de gran comunidad espiritual favorecida por el renacimiento espléndido de las letras catalanas. La aparición de mossén Jacinto Verdaguer era la hermosa réplica de Cataluña a Provenza, otro brote magno de la epopeya, esta vez del lado acá de los Pirineos.

Pronto acabó todo aquello, y "Mireio" vivió, como vive, de sus propias calidades literarias y humanas, empalidecidas tal vez por la necesaria versión a otras lenguas más difundidas y más habladas por la haz de la tierra. Por su parte, la Academia francesa llamó a Mistral y lo coronó como gran poeta y como personificación del alma provenzal. Más adelante lo quiso tener en su seno. Mistral replicó a las primeras gestiones, que no podía porque ya era miembro de la Academa de Arles. El asombro de los que supieron que con el pretexto de pertenecer a una modesta tertulia provinciana rechazaba Mistral un hueco entre los inmortales de la Academia francesa fué enorme. Algunos tacharon aquello de "orgullo monstruoso". ¿Quién sabe? Lo que no se puede negar es que la Academia francesa estuvo muy en su papel. Miremos con el respeto que merece la actitud del poeta; pero no dejemos de obtener de los hechos que vamos recordando las lecciones oportunas.

El centenario del insigne vate ha sido para toda Francia un motivo de entusiasmo literario, de fraternidad entre las distintas regiones y de verdadero ensalzamiento de una gloria nacional. No se puede dudar de que Mistral fué un genio comparable a los mejores y más grandes poetas que haya tenido la humanidad. Su "Mireio" lo emparenta directamente con los grandes poetas antiguos, al lado de los cuales puede figurar en justicia. Es lástima que el centenario de su nacimiento, que no sólo Francia, sino las más cultas naciones de Europa han celebrado con verdadera solemnidad, haya pasado por Madrid poco menos que inadvertido. La parte culta, los literatos, los escritores no debieran dar la sensación de este Madrid tan metido en su patio de vecinos, que no se entera de nada. El snobismo o la propaganda hábil del exterior lo llevan algunas veces a dar el salto y a sentir preocupaciones exóticas. La muerte de Porto Riche ha ocupado casi un espacio mayor en los periódicos españoles que en los franceses. Se ha lucido el tópico y se le ha visto la filiación ideal o material a los comentarios hinchados. Ahora la sombra de Mistral pasa poco menos que enteramente ignorada. Eso responde a un hecho, y es que en la mayoría de las tertulias literarias y periodísticas de Madrid no se encuentra a nadie que haya leído a Mistral. Por eso, los mejores, los obligados a estar más vigilantes debieron preparar esta fecha, como se ha preparado en todas partes. Mas parece que aquí nos acosan otras preocupaciones.

Nicolás GONZALEZ RUIZ

LA BODA DE LA PRINCESA EUDOSIA HA SIDO DESMENTIDA

SOFIA, 10.—Se desmiente oficialmente la información que han publicado algunos periódicos extranjeros relativa a los pretendidos esponsales de la princesa Eudosia, hermana del Rey.

EL ARCHIDUQUE ALBERTO

BUDAPEST, 10.—El conde Leopold Hounlady, jefe del protocolo de la Casa de la ex emperatriz Zita, ha enviado un comunicado a los diarios diciendo que el archiduque Alberto se presentó a la ex emperatriz, pidiéndole su autorización para lograr la anulación de su matrimonio. La ex emperatriz, en su calidad de último representante de la Casa de Habsburgo, ha declarado que tal matrimonio se celebró sin conocimiento suyo y que por tal razón no tiene por qué intervenir en nada que se relacione con él.

LA LOCA FANTASIA, por K-HITO

—¡Qué sirena, ni qué ocho cuartos, estúpido! ¿No ves que me está picando una caballa?

Cartas a EL DEBATE

Una observación al Curso de Extranjeros

Señor director de EL DEBATE.

Muy señor mío: Terminado el curso para extranjeros celebrado en la Residencia de Estudiantes, al cual he asistido con sumo gusto, tanto por el orden de las clases como por la simpatía y capacidad de los profesores, me gustaría hacer una pequeña observación.

Me ha extrañado mucho que en un país tan católico como España, reciban los extranjeros (la mayoría protestantes) la impresión de que se quiere denigrar, más bien que elevar la religión. Me parece que en el orden religioso España tiene motivo para mostrarse orgullosa y no hay necesidad de apoyarse en algunos defectos para dar una impresión falsa y perjudicial a los que no tienen más que una idea vaga de las verdades fundamentales. Es una lástima escuchar estos argumentos en boca de personas que pueden gozar del privilegio de llamarse católicas.

Suyo affmo.,

M. STOCKER

Jack Diamond demanda al Gobierno alemán

Dice que su pasaporte estaba en regla y desea volver a Alemania

BERLIN, 10.—El famoso contrabandista norteamericano Jack Diamond ha cablegrafiado a su abogado, pidiéndole que realice las gestiones necesarias para obtener que sea anulado el mandamiento de expulsión y expresando su deseo de volver a Alemania.

Diamond, antes de salir de Alemania, encargó a un abogado de Berlín que demandara al Gobierno por haberle arrestado y expulsado de Alemania, alegando que su pasaporte estaba en regla y había sido visado por el cónsul de Alemania en Nueva York.

APARECEN DIEZ Y OCHO CUADROS ROBADOS HACE SEIS MESES

LONDRES, 10.—Diez y ocho cuadros originales de Rembrandt, Reynolds y Rubens robados el mes de marzo, han aparecido la noche última en el depósito de equipajes de la estación de Cannots, habiéndose hecho cargo de los mismos la Policía.

El "zeppelin" estuvo dos horas en Moscú

No había mástil de amarre, y muchas personas se brindaron a sujetar al dirigible

MOSCU, 10.—A medio día ha llegado a esta capital el "Graf Zeppelin", procedente de Friedrichshafen, al mando del doctor Eckener.

El dirigible "Graf Zeppelin", que permaneció en esta ciudad dos horas solamente, no pudo ser amarrado por no existir mástil de aterrizaje. Pudo ser inmovilizado gracias al esfuerzo de un gran número de personas que se prestaron a ello.

De Moscú al Extremo Oriente

NAUEN, 10.—Dicen de Moscú que con motivo de la visita del zepelín, el Gobierno ruso ha entablado negociaciones con la casa constructora del dirigible para estudiar el establecimiento de una línea regular aérea desde Moscú al Extremo Oriente, utilizando aeronaves del tipo zepelín.

* * *

MEJICO, 10.—Telegrafían de Mérida (Yucatán) dando cuenta de que un avión gigante de tipo anfibio, de la Aviación mejicana, ha caído a tierra cuando realizaba un vuelo de prueba. El avión ha quedado destrozado.

En el accidente perecieron carbonizadas las seis personas que ocupaban el aparato.

Regalo de la Exposición de Sevilla a Portugal

(De nuestro corresponsal)

LISBOA, 10.—El coronel Silveira Castro, comisario portugués en la Exposición de Sevilla, ha entregado al ministro de Comercio una artística cartera, con adornos de plata, que la Dirección de la Exposición ofrece a Portugal. El ministro ha ordenado que sea guardada en el archivo central del ministerio.—**Correia Marques.**

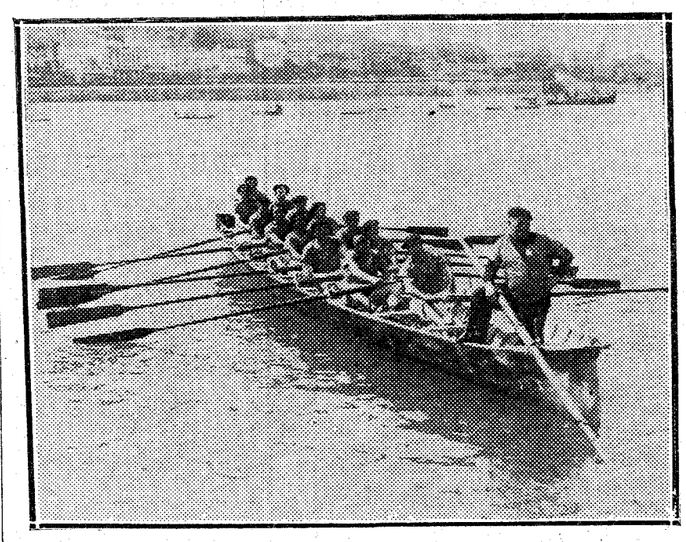

La trainera de Pasajes de San Pedro, vencedora de la tradicional regata de traineras donostiarra

Asistentes a la inauguración del Congreso Odontológico de San Sebastián

EL VERANEO DEL GENERAL HINDENBURG

El presidente del Reich descansa en Dietramszell, aldea de la Alta Baviera desde hace ocho años.

LA VIDA VERANIEGA INTIMA DEL MARISCAL

La aldea

Se extiende por una ladera, a cuyo fondo se destacan por sus proporciones el palacio-convento, donde el general veranea, y por su esbeltez la iglesia barroca—con interior que recuerda la dorada cartuja granadina—, del palacio junta.

En el convento unas monjas salesianas tienen un internado de señoritas que goza de fama. En el palacio habita la familia de los von Schilcher, huéspedes de Hindenburg. El viejo von Schilcher—poco ha fallecido—era gran amigo del general. No los unía la guerra, sino la caza. Era aquél un inspector de bosques ("Forstmeister"), que por razón de su cargo vivió aquí en esta admirable aldea de bosques profundos y silenciosos. Ya antes de ser presidente venía el general a esta aldea sombreada y tranquila a distraer con sus aficiones cinegéticas la pesadumbre de sus años, y sus trabajos y sus recuerdos.

Este verano de 1930 es el octavo en que el famoso mariscal de campo honra al par que populariza a la familia y aldea que lo acogen.

El encuentro

El general, por su cargo y su carácter—"corto en palabras, pero en obras largo"—no concede interviús cuando trabaja... Solicitar una cuando descansa sería necia temeridad. Yo, al menos, no me atreví. Ha sido la suerte y la amistad quienes me han llevado a su lado para asombrarme con la agilidad de su persona, y el majestuoso atractivo de su porte.

Con el general pasa sus vacaciones en Dietramszell el general-mayor von Hemmer, amigo de los Schilcher y del presidente de la república, admirador de España, aficionado a la Economía y lector de EL DEBATE—sobre cuyos números aprendió a traducir nuestra lengua—la que si no habla con facilidad, entiende con suficiencia. Su porte aristocrático es tan simpático como su charla.

Por saludar a este ilustre amigo de España, tanto como por ver al presidente del Reich, he hecho dos veces la excursión a Dietramszell. Lo que me interesaba era sorprender al general, cuando acompañase al presidente en su cotidiano paseo.

Hindenburg en vacaciones

En sus cortas cuatro o cinco semanas de descanso el general no lo consigue en absoluto. Aunque no le acompaña otro secretario que su hijo ha de despachar con éste diariamente el correo oficial que le llega de Berlín, conducido a veces, si se trata de algo importante, por un secretario de la Presidencia del Gobierno. En el estudio y resolución de esos asuntos, el general invierte la hora que antecede al almuerzo.

Se levanta alrededor de las siete; desayuna frugalmente una taza de té con pan, mantequilla y mermelada en la sola compañía de su hijo.

Después lee cuidadosamente la Prensa, de cuyos artículos y tendencias le gusta estar bien enterado. De nueve a once sale a dar un paseo, acompañado de su hijo y del general von Hemmer o de la nuera y los nietos de su amigo. En ese paseo no suele practicar la caza. Trata con ello tan sólo de fortificar su cuerpo y distraer su espíritu.

De caza suele ir ahora a las montañas de los Alpes bávaros. Es conocida su gran afición—y aptitud—para tan guerrero y clásico deporte. A pesar de sus años, el general es un gran tirador. Hace poco en una partida cerca de Berlín mató un gran venado.

El almuerzo—a eso de la una—se hace en familia..., y como correspondería a una modesta familia burguesa alemana. Una sopa, un plato de carne con las variadas verduras usuales en los países del Norte y un postre. El general bebe cerveza y después de comer gusta de una copa de un buen vino del Rhin o del Mosela.

Tras un ligero reposo, Hindenburg se entrega a la lectura hasta la hora del té. De cinco y media a siete y media sale a dar otro paseo. En este de por la tarde, el general es a veces respetuosamente seguido por algunos que vienen en ocasiones de muy lejos por contemplar de cerca la venerable y atractiva figura del ilustre militar. Al regresar a la casa, a eso de las siete y media, es cuando han de intervenir los policías que acompañan al general para evitar que sus numerosos admiradores y aun los turistas que cruzan por Dietranmszell se acerquen demasiado y lo importunen. Colócanse éstos en la carretera que conduce a la entrada de la casa y se contentan con dar unos "¡Hoch!" (vivas) pausados y cariñosos al admirable caudillo. Los únicos que tienen pase libre hasta estrechar la mano de Hindenburg son los niños. Estos le suelen llevar ramitos de flores silvestres mientras lo saludan con la simpática genuflexión que aquí emplean—frente a personas mayores—las colegialas.

La cena es aún más sobria que el almuerzo. Se compone generalmente de un solo plato, que muchas veces se reduce a los populares trozos de diferentes embutidos que aquí se sirven con queso, mantequilla y pan. Hindenburg, aunque sencillamente, come con gran apetito.

La modestia en el comer es general en toda su persona. Aquí viste exactamente lo mismo que cualquier aldeano. Sus pantalones suetojs por bandas y su "windyake" (especie de abrigo corto de tela ligera e impermeable) y su sombrero verde con pluma atrás, son las prendas típicas entre los habitantes de la Alta Baviera.

Como detalle curioso merece destacarse el de que no se le suele nombrar —satisfaciendo su deseo—señor presidente de la República, sino simplemente "señor mariscal de campo". (Sabido es que en Alemania es imprescindible nombrar a las personas por su título o profesión, o por la del marido. Así se dice "señor o señora arquitecta, conductora de tranvía, etcétera). Su mayor satisfacción es la tranquilidad. Su más grande afición, la caza. Su mayor amor, Alemania. Por España siente viva simpatía y conoce nuestra historia.

Antonio BERMUDEZ CAÑETE

Dictramszell, agosto, 1930.

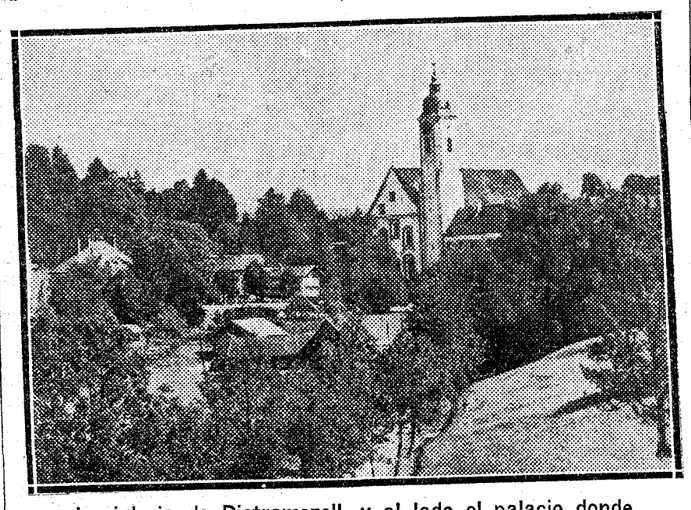

La iglesia de Dietramszell, y al lado el palacio donde descansa Hindenburg

La Religión en la práctica de la Medicina

Proporciona una confianza que la ciencia no da

WINNIPEG, 10.—El doctor C. W. Mayo, renombrado cirujano de los Estados Unidos, hablando en una de las sesiones de la Asociación Médica Británica, ha dicho que "la religión es un factor humano y vital en la práctica de la Medicina".

"Cuando un hombre—añadió—va a colocarse sobre una mesa de operaciones, la visita de un sacerdote de la religión en la cual crea le da una confianza, que la ciencia no puede proporcionarle.

Terminó diciendo el doctor Mayo que "cualquier cosa que contribuya a salvar una crisis en las enfermedades es beneficiosa para el enfermo y para el médico".

Ciudad destruída por un incendio en Canadá

OTTAWA, 10.—Un violento incendio ha destruído casi totalmente la ciudad de Herbertville, en la región del lago de Saint Jean.

ARDE UN BARRIO CHINO

BATAVIA, 10.—Un violento incendio ha destruído el barrio chino de Pontianeck, en Borneo.

Los daños materiales se calculan en 27 millones de francos.

Pesquisas submarinas en el Canal de la Mancha

LONDRES, 10.—La flotilla de submarinos de Portland ha recibido la orden de realizar pesquisas en la parte del Canal de la Mancha, donde se hundió el navío "Innisinver", a consecuencia, según declaración de sus tripulantes, de haber chocado con una mina.

La disolución del Parlamento polaco

El decreto de disolución del Parlamento polaco nos anuncia ya que las elecciones del 16 de noviembre serán como un referendum sobre la reforma de la constitución. La Dieta actual, dice el decreto, no podría realizar esta mejora necesaria; por eso queda disuelta. El gobierno del mariscal Pilsudski apela, pues, al pueblo contra el Parlamento para modificar el código fundamental de la república en el sentido de fortificar y establecer el poder ejecutivo.

Desde luego, dice verdad el presidente al escribir que la Dieta disuelta no hubiera realizado nunca la reforma. Hace cerca de dos años que diversos proyectos, del Gobierno y de las oposiciones, duermen en la mesa de la Cámara. Se comprendería que el plan gubernamental hubise sido rechazado, y aprobado en su lugar una de las oposiciones, pero ni siquiera se ha llegado a la discusión.

La mayoría de los diputados, conscientes de la necesidad de una reforma y de que tal es el sentir dominante en la opinión polaca, convenían en la necesidad de aquélla, pero estaban al mismo tiempo decididos a estorbarla. Temen que, reforzado el poder ejecutivo, la semidictadura de Pilsudski se perpetúe por medios legales y, por otra parte, es natural que una Cámara se resista a cualquier merma en sus prerrogativas.

La primera reforma de la constitución polaca, realizada en 1926, fué posible porque, aún sentían los diputados el eco de las aclamaciones con que fué recibido el golpe de estado del mariscal. Accedieron entonces a conceder al presidente de la República la facultad de suspender las sesiones y de disolver las cámaras y la de legislar por decreto en circunstancias determinadas, pero los gobiernos continuaban sometidos a la voluntad de la Dieta y bien patente ha quedado esta sujeción en la serie de crisis que se han registrado desde las últimas elecciones.

Se necesitaba, pues, una segunda reforma. No se olvide que Polonia es el paraíso de las opiniones políticas autónomas. Hace cuatro años existían unos 60 partidos políticos, una tercera parte de los cuales tenía representación en la Dieta. Dejar que ésta sea el poder supremo de la nación es asentar los gobiernos sobre arena, es hacer imposible toda continuidad de los mismos. Pero Pilsudski no ha querido o no ha podido llevar a cabo las modificaciones necesarias, empleando la fuerza de que dispone. Y ahora apela al pueblo. Indudablemente, si las elecciones fuesen en favor o en contra de la reforma constitucional, como la concibe el Gobierno, Pilsudski tendría buen número de probabilidades de obtener la mayoría. Pero todos los prtidos defienden una reforma de la constitución y esto no permitirá unas elecciones claras.

Por otra parte, con el sistema de representación proporcional que impera en Polonia es casi imposible conseguir esa mayoría. El mariscal tendría que triplicar sus votos de 1928, pues para modificar el código fundamental del Estado no basta la mitad más uno de los parlamentarios.

Así, es de temer que las próximas elecciones polacas sean tan estériles como las anteriores; un episodio más del forcejeo que dura desde 1926 y que origina una situación tan confusa como la que se ha sucedido en Polonia durante los dos últimos años, y desde luego no creemos que pueda favorecer al mariscal la actitud adoptada contra los ex diputados de la oposición. Es preferible suprimir el parlamento a falsear por la violencia unas elecciones.

R. L.

Amenaza de huelga en los tranvías de Marsella

Los empleados piden aumento de cinco francos en sus jornales

MARSELLA, 10.—Entre los empleados y obreros de la Compañía de tranvías reina gran malestar, creyéndose que de un momento a otro irán a la huelga.

Los tranviarios reclaman un aumento de cinco francos en sus jornales, alegando la carestía de la vida en Marsella, que es actualmente la ciudad más cara de Francia.

La Compañía, por su parte, se niega a conceder el aumento, asegurando que la explotación no deja beneficios.

VUELVEN AL TRABAJO

ARMENTIERES, 10.—Los obreros de los Sindicatos afiliados a la Confederación general del Trabajo y los de los Sindicatos independientes han acordado reanudar el trabajo mañana.

ACCIDENTE EN LAS MANIOBRAS

NANCY, 10.—Un avión militar, que participaba en las maniobras militares de Lorona, ha caído a tierra envuelto en llamas. El teniente piloto pereció carbonizado y un sargento mecánico sufre graves heridas.

UNA AGRESION

MARSELLA, 10.—Un obrero español llamado Camilo Gide dibujó una caricatura del encargado de la obra en que trabajaba y fijó luego el dibujo en lugar bien visible para que no pudiera pasar inadvertido de sus camaradas.

El encargado de la obra, molesto por la caricatura, que juzgó ofensiva, llamó al operario, al que reprendió severamente. Gide sacó entonces rápidamente una pistola, disparando varios tiros contra el encargado, que resultó herido.

La Policía ha detenido al agresor. Se supone que tiene perturbadas sus facultades mentales.

La Prensa checa y los terroristas de Trieste

PRAGA, 10.—Según la Prensa, el Gobierno se ha negado a atender la gestión realizada por el representante diplomático de Italia para protestar contra los ataques desconsiderados de la Prensa checa a causa del proceso y condena en Trieste de cuatro terroristas eslovenos.

Los teléfonos de EL DEBATE son los números 71500, 71501 71509 y 72805