PRECIOS DE SUSCRIPCION

MADRID ..... 1,00 pta. al mes.
PROVINCIAS. 4,50 ptas. trimestre.

PAGO ANTICIPADO

Franqueo concertado.

EL DEBATE

MADRID.—Año VII.—Núm. 2.203 Sábado 24 de Noviembre de 1917. CUATRO EDICIONES DIARIAS Red. y Admón.: MARQUES DE CUBAS, 3.—Apart. 466.—Tel. 363.

LA HORA DE LA JUSTICIA

España ante Europa

Mientras se celebraban en algunos países beligerantes ciertos festejos conmemorativos de glorias españolas, cabía la duda de si tales homenajes eran más bien recursos de oportunidad política que muestras de reconocimiento sincero á la contribución cultural de España; pero ahora ya no cabe dudar de que se acerca la hora de la justicia para España al ver que se toma nuestra Historia y nuestra realidad actual como objeto de estudio merecedor de amplias y profundas investigaciones. Los fuertes, se hacen la justicia á sí mismos; los débiles, que fuercn fuertes, han de esperar á que se la hagan los demás. Inglaterra se dispone á estudiar en sus escuelas, como especialidad, algún aspecto de la cultura española; Alemania va más allá al organizar un grupo de investigadores que han de dedicarse á extraer del acervo español todo lo que creó nuestro espíritu. No se trata de un intercambio de profesores que recitan en España lo que aprendieron en su país y nos ofrezcan la ciencia hecha, sino de trabajadores de la ciencia que vienen á hacerla entre nosotros mismos y operando con materias españolas. Ese es el sentido de la labor que se proponen realizar los profesores alemanes recientemente reunidos para este fin. Que en España había muchas cosas dignas de estudio, lo sabíamos; pero siempre se alzaba la leyenda negra sembrando prejuicios y señalando á España como cantidad despreciable, leyenda no toda debida á los extranjeros. Y hoy, que se han roto tantas cosas en el mundo y se ha visto lo que tenían dentro, mostrando pobre arcilla cuando se creía encontrar una vena aurífera, parece que fatalmente viene la rehabilitación de aquellos pueblos que, como el español, han demostrado una fortaleza espiritual no común en nuestros días. Todos los españoles debemos acoger á los pensadores extranjeros que se disponen á estudiar la cultura española y agradecer que nos importen la suya, aunque haya entre nosotros quienes imitan á los «boxer» chinos al combatir la cultura germánica. Dejemos que nuestros chinos antigermanófilos que con sobra de mala crianza motejan la cultura que no conocen, sigan en su obsesión y saludemos con simpatía á los hombres científicos y serios.

En España pueden realizar los investigadores alemanes una obra tan trascendental para la cultura como la que consiguieron llevar á cabo en Italia. No nos referimos ya á la acción coordinada de la política y de las empresas alemanas en Italia, que ha contribuído al fomento nacional económico, sino al trabajo cultural alemán sobre los altos valores de la Historia de Italia. Esta obra trae todas las ventajas del trabajo extranjero en el propio suelo y ninguno de sus inconvenientes. Sabido es que á medida que el capital extranjero explota cuencas carboníferas, extrae metales, construye ferrocarriles, organiza abastecimientos, se injerta, en una palabra, en la economía nacional, la nación, si en parte se beneficia también pierde en independencia, se desnacionaliza materialmente; pero si la acción es de ideas, entonces el científico extranjero hace resaltar la personalidad de la patria ajena, la hace más rica y la enaltece, al mismo tiempo. Pocos ejemplos tan patentes como el de Italia pueden aducirse. Alemanes han sido los que de manera definitiva han escrito una de las más brillantes y enorgullecedoras ejecutorias de la cultura italiana.

Recordemos á Jacobo Burckhardt, el autor de «La Cultura del Renacimiento en Italia». El gran investigador alemán recorrió Italia revolviendo archivos, estudiando monumentos; escudriñó en las más famosas Bibliotecas de Europa todo lo concerniente á la cultura italiana; lo analizó con esa paciencia y ángulo visual científico rigurosamente disciplinado, sin el cual el producto de la imaginación suplanta á la verdad objetiva; lo sistematizó y al transponerse la segunda mitad del siglo pasado, vió la luz su famosa obra que le hizo célebre de un golpe. Burckhardt escribió la cédula de la Italia del Renacimiento, la elevó, porque en contra de los que disminuían la gloria de Italia en el Renacimiento, creyéndola una exhumación de cosas grecoromanas—«il vano desiderio de la bellezza antica», como decía algún italiano—, afirmaba y demostraba el germano que era una renovación debida al espíritu italiano y no á influencias extrañas. Durante cincuenta y un años no han cesado las ediciones y las traducciones, desparramando por el mundo la idea de lo que fué la Italia del Renacimiento; su política, los Estados y el Papado, el individualismo, las grandes obras humanistas, su Literatura, Ciencias naturales, la constitución social y las costumbres, la Religión. Era una obra brillante que presentaba todas las facetas de un espíritu luminoso. Fué uno de los más poderosos estímulos para el estudio del italianismo; el atractivo de los espíritus cultos que vieron en Italia la sagrada Meca, que merecía la peregrinación una vez, por lo menos, en la vida.

Ante tal monumento, los espíritus superficiales creerán que se trata de una obra espesa, insoportable, sin aleteos... Bueno. Pero no se olvide que un pensador ágil y terrible, como Nietzsche, tenía siempre sobre su mesa de estudio la obra de Burckhardt.

La exaltación de Italia por los alemanes tiene una larga historia. Antes que Burckhardt, la enaltecieron críticos de arte como Winckelmann, la inmortalizaron las elegías de Goethe. Eternamente, como Fausto y Margarita, seducirán á las almas nobles, como tipos eternos de amor, el caballero Guillermo y la gitanilla Mignon, la nostálgica soñadora de las brisas de los Alpes, de los limoneros y naranjos de oro del país de las estatuas, donde las abejas siempre tienen flores donde libar. La heroína de Goethe ha llevado más gente á Italia que todas las organizaciones de fomento del turismo.

Pensemos en España, que nosotros también tenemos archivos, regiones monumentales, montañas alpestres y bosques de azahar. Los historiadores, filólogos y naturalistas que se aprestan en Alemania á venir á España para estudiar á fondo nuestra cultura, pueden realizar una obra tan trascendental como la que Burckhardt llevó á cabo en Italia. Hay también en nuestra Historia períodos que todavía no se han estudiado suficientemente. Aun esperan á quien pueda explotarlos esos tesoros enterrados en los archivos de El Escorial, Simancas, Sevilla, Granada, Alcalá, Barcelona. En España se discute si hubo ó no Renacimiento, como en Italia se discutía si el Renacimiento era exhumación ó creación. Investigaciones parciales, como la meritísima del ilustre Carracido, demuestran que hubo en España Renacimiento, acompañado de una poderosa originalidad, inspirada por la contemplación del Nuevo Mundo. El Padre José Acosta es una prueba de ello. ¡Qué obra tan grande pueden realizar esos investigadores perfectamente preparados y duchos en esta clase de trabajos si utilizan el copioso material de la cultura española! Y ganará España no sólo cuando al calor de los científicos extranjeros se formen buenos discípulos entre nosotros, sino también cuando el mundo culto pueda contemplar nuestra faz espiritual pintada por la ciencia, que sólo dice verdad.

Esto ya es algo serio y muy distinto de las propagandas seudocientíficas hechas recientemente en España con personajes sacados de los teatros de París, acompañados de música organillera. La Universidad de Cambridge funda una sección de estudios españoles. En Alemania se preparan los investigadores á realizar una gran labor en España y á fundar la Universidad hispanoalemana. España sabrá ser agradecida, y juzgará como se merecen á los que fundan Ligas para fomentar el odio contra el germanismo científico, que alguna distinción ha de hacerse entre las que siembran ideas y los que remueven bajos instintos. Ya Europa reconoce la beligerancia científica de España, pese á los pocos españoles que se empeñan en afirmar que les han extirpado el seso.

VICENTE GAY

En segunda plana:

CRITICAS TEATRALES

"La aventura del coche"

por RAFAEL ROTLLAN

En tercera plana:

Los regalos de "EL DEBATE"

A LOS CATOLICOS

Tema viejo

DE MI CARTERA

"Macarroni"
(Por los Madriles)

por OURRO VARGAS

ZULIMA O LA DECADENCIA

Filosofía de las ruinas

por ALBERTO JARDON

En cuarta plana:

Notas políticas

SITUACION INTERIOR

Se avecina un grave conflicto en Asturias

Por falta de transportes y de gasolina pararán 7.000 obreros en la Felguera.
Una reunión de comerciantes madrileños

En quinta plana:

La construcción española

Kiosco de "El Debate"

Revistas y periódicos católicos.—Calle de Alcalá, frente á las Calatravas.

DEL ALMA CATALANA

Exclusivismo circunstancial

Si pensamos en los factores históricos de cuya fusión ha surgido el alma catalana, habremos de convenir en que no hay nada más contrario á cerrados particularismos ó exclusivistas intransigencias. Fenicios, griegos, romanismo, cristianismo, todos sus elementos formativos nos hablan de largas expansiones, de corrientes mundiales, de universal humanismo.

Su carácter se manifiesta también contrario á unilateralismos comprimidos y aisladores. En el estudio que hace de este carácter Torras y Bages vemos resaltar como características las notas de equilibrio, moderación, justo medio, armonía de facultades, reflexión, sentido práctico, asimilación de las cosas ajenas, espíritu contrario á las exageraciones. En especial, resalta la nota de la potencia asimilativa.

Pero aquí advertimos la presencia de dos elementos, al parecer antitéticos. De un lado, cosmopolitismo, universalidad; de otra parte, concreción, sentido práctico, espíritu analítico, positividad. (Esto del espíritu analítico lo pone de relieve Almirall, y en ello ve una cualidad diferenciadora de Cataluña respecto de Castilla.)

¿Cómo resolver esta antinomia? La misma cuestión puede presentarse con relación al genio latino de que Cataluña participa. Brunetiere la trató acertadamente en este luminoso pasaje de uno de sus «Discursos de combate»: «Es que en todo arte y en todo género, al contrario de la que se cree, la primera condición de la universalidad no es otra que la escrupulosa observación de la realidad. La fantasía es individual; la realidad es universal. Esto es lo que el genio latino ha comprendido maravillosamente. El que quiere ser universal no teme mantenerse demasiado cerca de la realidad; es decir: de la manera común de sentir y de pensar. La imaginación de los latinos carecía de alas, y ellos no han tratado de hacerse alas artificiales. Su ambición no iba más allá de lo posible, y para mejor conocer y dominar lo posible se han esforzado en circunscribir su ambición. Esto es lo que se llama algunas veces la estrechez, la pesadez, el prosaísmo del espíritu latino: yo quiero mejor servirme de un barbarismo expresivo y llamarlo su positividad.»

Mas si el carácter de Cataluña, sin perjuicio de esa positividad, está hecho de universalidad y de humanismo, ¿cómo explicarnos que el alma catalana aparezca en su despertar con un gesto de repliegue? La conclusión nos parece consoladora para los que amamos la unidad española. El alma de un pueblo que despierta se afirma siempre por exclusión y por reacción. En tal momento los pueblos quieren reconocerse á sí mismos como personalidades distintas, sentir su propia vida, su ser caraterístico, poner barreras claras donde hay transiciones borrascosas ó amalgamas equívocas.

Esto, dentro de una cuerda mesura, es legítimo y, además, es progresivo. Pese á la manera de discurrir de ciertos espíritus que se tienen por modernos, el progreso no es uniformidad, sino diferenciación y variedad. Los pueblos salvajes son uniformes y se parecen todos entre sí; pero los pueblos civilizados se diferencian grandemente unos de otros y encierran una rica variedad dentro de sus fronteras. Torras y Bages ha visto bien la significación del regionalismo como medida de civilización: la vida de un pueblo es tanto más característica propia y distinta cuanto más vigor y civilización tiene.

Sin duda algunos catalanes se han excedido, y con toda el alma reprobamos sus excesos. Mas no consideramos muy patriótico dedicarse con fruición á remembrar motivos de querella y á enconar rozamientos que han de desaparecer por sí solos. Lo que importa es afirmar la esperanza de que la exaltación catalanista, como tal exaltación, no tiene mas que una razón de ser circunstancial, y que tratar de sostenerla artificialmente, es deformar y falsear el genuino espíritu catalán.

Como ha dicho un escritor norteamericano, John Burroughs, la fuerza pasa antes que la belleza y la energía antes que la gracia. Así, después del período de áspera concentración del espíritu ha de venir, mejor dicho: está ya viniendo la normalidad del equilibrio expansivo.

Falta estudiar qué repercusión pueden tener en el espíritu del pueblo catalán las concesiones regionalistas que del poder público se consignan y si son fundados los temores de que nos empujen por una peligrosa pendiente hacia la desintegración de la patria.

SALVADOR MINGUIJON

EN EL AIRE

Dos aviones alemanes, derribados

SERVICIO RADIOTELEGRÁFICO

PARIS (Torre Eiffel) 23 (11 n.).—Han sido derribados dos aviones alemanes en la jornada del día 23: uno, á consecuencia de un combate sostenido con un piloto francés, y el otro, derribado por el tiro de las ametralladoras.

LONDRES 23.—Un telegrama de Amsterdam á la Central News anuncia que algunos aeroplanos han sido vistos volando sobre la isla de Ameland, dirigiéndose hacia el Norte.

Crisis parcial en Francia

Otros 2.000 prisioneros italianos

Los submarinos han destruído 7.649.000 toneladas

DE FRANCIA.—En la región de Jovincour y en los sectores de Seppois y Dargitron, actividad de artillería. Los alemanes son rechazados en Bermericourt (París). Los ingleses fracasaron al Suroeste de Cambray (Koenigswusterhausen). Al Sudeste de Ipres avanzan los ingleses, y los alemanes son rechazados en varios «raids» al Noroeste de San Quintín y otros lugares (Carnarvón).

FRANCIA POR DENTRO.—El ministro de bloqueo, M. Jonnart, ha dimitido, siendo sustituído por Lebrum. Se firma la orden por el gobernador militar de París para proceder contra Cavallini. La Comisión que entiende en el asunto de Malvy ha celebrado sesión, sin llegar á un acuerdo. Los asuntos de espionaje obligan á hacer cambios en el personal policíaco (París).

DE ITALIA.—Nuevos éxitos austroalemanes entre el Brenta y el Piave. En monte Meletta contraatacaron los italianos, y fueron rechazados, perdiendo 2.000 prisioneros (Viena). Los alemanes intentan un ataque envolvente en el punto principal de Meletta, siendo rechazados y perdiendo ocho oficiales y 191 hombres (Coltano).

DE RUSIA.—Kaledine ha evacuado Kiew, después de algunos días de batalla (Haparanda). El Gobierno licencia las quintas de 1899 (Estocolmo). El avituallamiento en el frente y en el interior es imposible; los soldados sólo comen galleta, de la que dentro de poco no habrá. Techernoff presidirá un Gobierno de concentración socialista. Las elecciones para la Asamblea constituyente se aplazarán ocho días. El Ejército del Cáucaso vence á los turcos á orillas del Diala, haciéndoles 1.600 prisioneros (Petrogrado). En la comunicación á los aliados, el Soviet anuncia inmediatas negociaciones de paz.

BLOQUEO.—En el mes de Octubre han sido hundidas por los alemanes 674.000 toneladas de los aliados; haciendo un total, desde el comienzo de la guerra, de 7.649.000 toneladas destruídas por los submarinos (Nauen). Dos vapores torpedeados (Koenigswusterhausen). El corresponsal del «Times» en Londres dice que un torpedero alemán ha hundido 69 barcos de pesca (Londres). Un submarino detiene al vapor «Izaro» (San Sebastián). Tres vapores y un velero hundidos en el mar del Norte (Nauen).

LA SITUACION MILITAR

Mientras que los radiogramas llegan á mi poder me entretengo en hojear un montón de periódicos que hay sobre mi mesa, y aunque las más de las veces este trabajo es estéril, no por eso desmayo en mi tarea de espigar, y de cuando en cuando alguna espiga encuentro. En la *New York Tribune* me entero de que en la Castellana, aquí, en nuestro paseo de la Castellana, «se ve un ejército de hombres y muchachos vendiendo folletos dedicados á defender la causa alemana». Esto ocurre por las mañanas. Por la tarde ya es otro cantar. Por las tardes se distribuyen los periódicos germanófilos, también en la Castellana. Y no es esto lo peor, sino que los que no llegan á tiempo al reparto reciben los periódicos por correo. Pudiera alguien sospechar que el cronista, que como se ve está admirablemente enterado de nuestras costumbres, sacara á colación esta de venta de libelos y reparto de periódicos para corrompernos las oraciones, y que el tío Sam nos tomase entre ceja y ceja.

No; nada de eso. Los españoles somos unos buenos muchachos. «*Nada sienten contra nosotros por lo que sufrieron en Cuba.*» Razón tiene, en parte, que los que sueñan ó soñaron con que España interviniera en la guerra europea junto á los aliados deben haber olvidado que aun existen hogares españoles donde se tiembla de ira al evocar ciertos dolorosos recuerdos. Después, el cronista norteamericano la emprende contra «Don Armando» (¡divino!), que fué expulsado de «A B C» y que aseguró que los

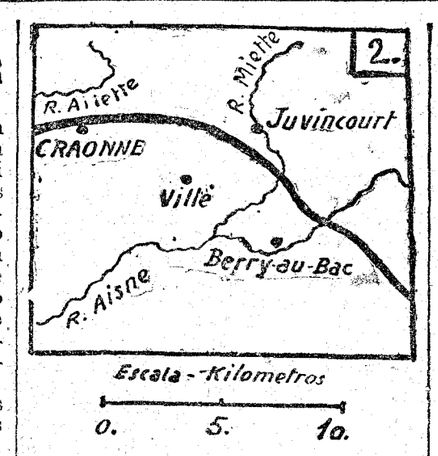

Estados Unidos serían derrotados por Alemania, «porque esta nación sólo enviaría tropas negras, pues quería deshacerse de la población de color». Y á la verdad que la parta un rayo. Saco estos botones de muestra á relucir, para que se vea como aquí y allá y acullá, los defensores de la justicia entienden que ésta es buena; pero no por su casa.

Echo el periódico al cesto de los papeles y hojeo otro. *La Democracia*, de San Juan de Puerto Rico, de 10 de Octubre, donde veo un telegrama muy interesante de Ottawa. No dice si se trata del Ottawa canadiense ó de los Estados Unidos; pero ello poco importa. «Las pérdidas canadienses habidas en la batalla en los alrededores de Lens se calcula que llegaron á la suma de 23.000 muertos.» Y como consuelo añaden este comentario piadoso en el mismo telegrama: «Aun así, esta cifra no es mayor que las que representan las pérdidas otras batallas.» ¿De modo es que en Canadá ó en los Estados Unidos sal ya lo cruenta que es la guerra europe Es un dato que sirve para darnos cu ta después de mil rodeos del fracaso los canadienses frente á Lens, y qu de imaginar que no habrán echado saco roto los que hacen una propag da pacifista en los Estados Unidos, de poco ha de valer, según Wilson, no está dispuesto á envainar la es hasta aplastar á Alemania... Otro riódico, *América Latina*, editado Londres, número del 15 de Septiem

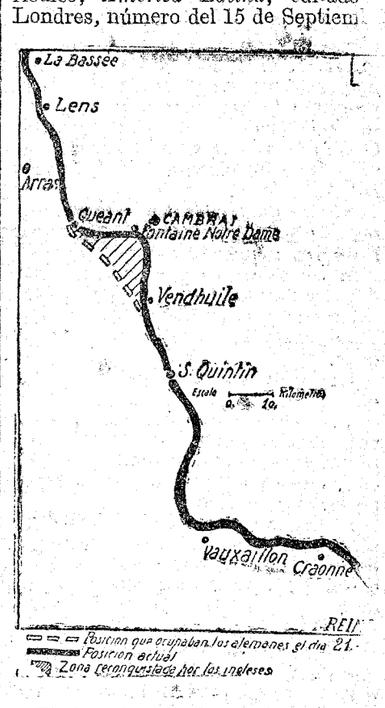

En la primera página hay un gra do, en el que, soldados aliados de diversas naciones cruzan sus espada con la siniestra mano en el pecho, alto, dicen: «Trieste ó muerte.» (I español; muy latino...) Veamos si aliados van ya camino de Trieste, los radiogramas han llegado á mi der... En Italia la situación perma invariable. Atacaron los austroalema en la meseta de Asiago los montes letta, Tonderecar (que repito será darecche) y Badenecche, intentando volver las posiciones italianes, sin seguirlo (parte oficial de Roma), y tre el Brenta y el Piave (radiogra de Nauen) ha habido combates fav bles para los austroalemanes, sin ocurra nada anormal en el Piave in rior. Y como no citan ningún punto n vo, remito al lector el croquis publica ayer. Doblemos la hoja y esperemo En Flandes y en la derecha del Mosa eterno tronar del cañón. En el sec atacado por los ingleses (croquis 1) graron éstos llegar hasta cinco kilóm tros de Cambrai, apoderándose de Fo taine-Notre-Dame, que confiesan fué recobrado por los alemanes, los rechazaron también á sus enemigos cia Moeuvres, Sur de Rumilly, Ba teux y Vendhuile... Obsérvese, p cómo el equilibrio tiende á restablece se y cuán poco se parece la ofensiva inglesa en Occidente y la austroalema en Italia á raíz de romper el frente Isonzo.

A la par que los ingleses atacan ha Cambrai, los franceses han continu cañoneando á sus enemigos con inter dad entre Vauxaillon y Craonne (c quis 3), tomando la ofensiva en algu punto y aun más al Oriente de Craon (croquis 2), al Oeste del riachuelo M to, al Norte de Ville, al Sur de Juv court y cerca de Berry-au-Bac. Este a que demostrativo, á juzgar por lo cuentan, no ha sido de gran intensi ni puede serlo, pues si la frontera c tinúa cerrada y los franceses son los seguramente envían más fuerza á Ita que los ingleses, ¿cómo han de po aquéllos atender á la casa ajena — meter con gran impulso en la propia La psicología de los pueblos francés inglés induce á pensar que Francia una vez más sacrificada; que será ella que abandone sus trincheras para ir dir al Veneto, y que los ingleses se

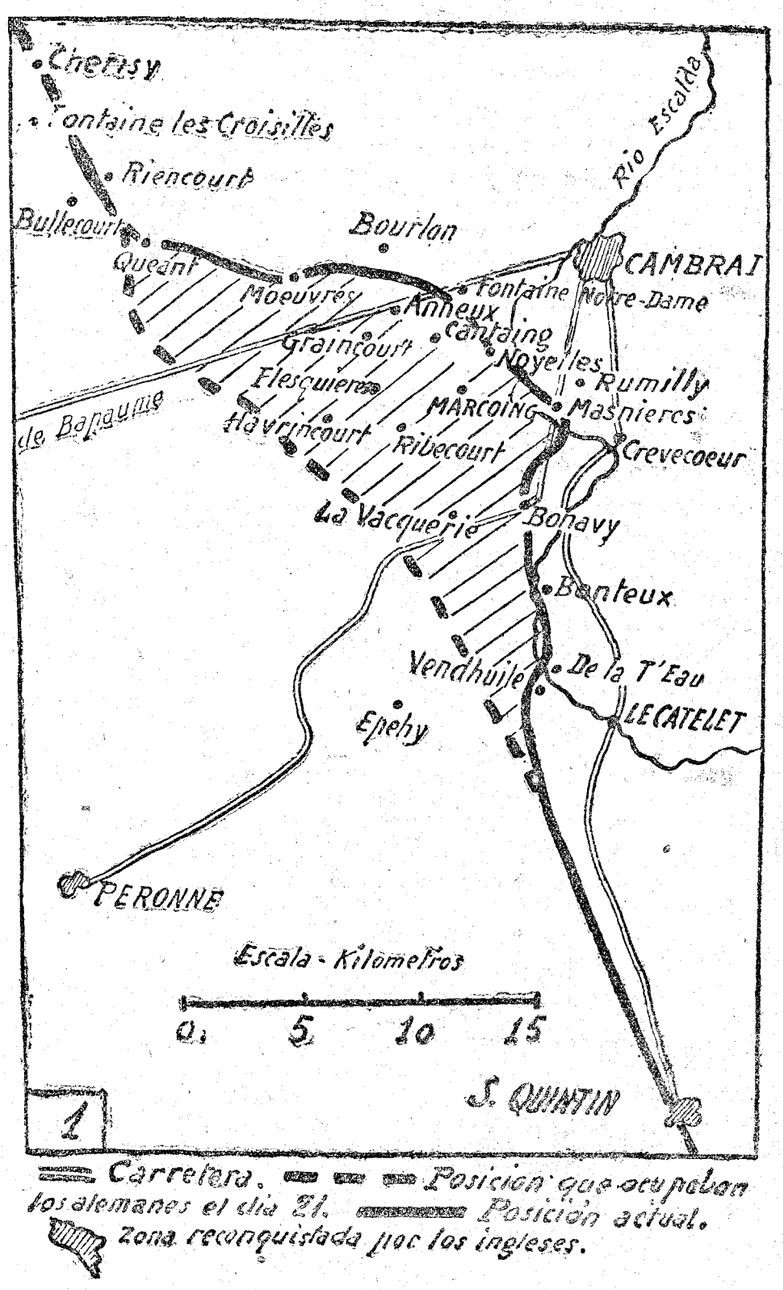

mitarán á atender su frente de batalla en Francia. ¿No hará falta, al terminar la guerra, una Juana de Arco? En el croquis 3 puede verse de nuevo aparecer el típico sombrero napoleónico, la abolladura que ha sufrido la línea alemana, y se puede apreciar que, para ser combinados los ataques francés é inglés, la distancia que separa á los Ejércitos que han tomado la ofensiva es grande.

De Rusia se habla ya como de algo que fué. No olvidemos que si la paz se hace en Oriente (y aunque no haya Gobierno constituído, puede llegarse á una tregua que equivalga á la paz, obligando á los rusos á que entreguen su armamento y fábricas de municiones), el Ejército de los austroalemanes en Occidente no sólo podrá reforzarse con gran parte de los que guardan la extensa línea que va del Báltico al mar Negro, sino con los numerosos prisioneros que hay en Rusia. Rumania será arrastrada por el derruido Imperio, y los políticos de esta nación, que, clarividentes, la lanzaron á la ruina, deben pensar en buscar un oficio mejor que el de augur.

ARMANDO GUERRA

DE ITALIA

Los italianos defenderán Venecia

Sigue el avance entre el Brenta y el Piave

NAUEN 23 (3 t.) Frente italiano. Se registraron combates con buen éxito para el desarrollo de nuestros planes, en la región montañosa, entre Brenta y el Piave. No hay nada nuevo que señalar á orillas del Piave inferior.

2.000 prisioneros

VIENA 23 (11 n.).—Comunicado oficial: A pesar del mal tiempo, las tropas de las potencias centrales han obtenido entre el Brenta y el Piave nuevos éxitos y se aproximan cada vez más á la llanura que se extiende al Sur de los montes, en los que se lucha ahora.

También en la planicie de las Siete Comunas intentaron los italianos hacer fuerte resistencia y opusieron en la región del monte Meletta violentos contraataques á nuestros ataques, sin obtener otra cosa que la pérdida de 2.000 prisioneros.

Ataques rechazados

COLTANO 23 (4 t.).—Comunicado oficial italiano: En la meseta de Asiago el enemigo, bajando por el Norte hacia el frente del monte Tonderecar y del monte Badenecche y por el Oeste hacia el de monte Castelgomberto-Casera-Meletta-Davanti, intentó ayer un ataque envolvente del punto principal de Melette.

Rechazamos al enemigo, con grandes pérdidas, capturando ocho oficiales y 191 hombres.

Entre el Brenta y el Piave, sostenidos por un violento fuego de artillería, avanzaron masas compactas de infantería enemiga, que renovaban sus ataques.

La lucha se hizo verdaderamente encarnizada y duró todo el día.

Varias posiciones fueron más de una vez perdidas y recuperadas prontamente por nuestras tropas del cuarto ejército, que se distinguió por su espíritu agresivo y su valor.

Al llegar la noche, el último contraataque definitivo detuvo al enemigo, á quien también durante el día se le causaron en este sector sensibles pérdidas.

ROMA 23.—Parece ser que Austria, por mediación del embajador de España encargado de sus intereses en Italia, ha pedido al Gobierno italiano una declaración sobre si Venecia es considerada como plaza fuerte.

Este hecho parece indicar la intención del enemigo de comenzar las operaciones contra Venecia, y obtener una especie de justificación para lo que pudiera suceder.

Defenderán Venecia

PARIS 23.—Según una nota oficiosa de fecha 21, resulta que la línea monte Monfenera y monte Fombona resisten todavía á los esfuerzos de los inmensos batallones austrohúngaros. La línea del monte Grappa está intacta.

La situación táctica se mantiene buena; pero sería temerario pensar que es posible continuar la resistencia contra el empuje del enemigo cuando éste dirija toda su potencialidad contra un punto determinado.

Otra nota oficiosa dice que, en contra de lo anunciado, aun se proponen los italianos defender el territorio de Venecia por todos los medios que encuentren á su alcance.

Siguen los «raids» aéreos por parte de los alemanes; pero no arrojan bombas sobre la ciudad; no obstante lo cual, al aparecer un aparato se da la señal de alarma, y la población civil se pone á cubierto.

Desde Venecia se oye claramente el eco de los cañones; mas todavía no ha caído ningún proyectil en la capital.

EN TORNO DE LA PAZ

Termina el Congreso de Berna

BERNA 23. — Con una sesión pública terminó la Conferencia de estudios pacifistas, sin poder sancionar lo tratado, por la ausencia de representantes de la Entente, limitándose sólo á un cambio de opiniones.

Trataron de la cuestión del desarme y el problema de la política extranjera, sin abordar el de las causas de la guerra.

La Conferencia de Berna no tuvo otro carácter que el de una extensa manifestación oratoria.

Se esperaba que los delegados alemanes hicieran declaraciones importantes; pero Schucking y Gothein no quisieron comprometerse; únicamente Herzberger formuló una propuesta de plebiscito aplicable á Alsacia Lorena.

FRANCIA POR DENTRO

Ha dimitido el ministro del Bloqueo

El asunto Malvy promueve agitados debates.-El espionaje obliga á realizar reformas en la Policía

El asunto Malvy

PARIS 22. Habiendo presentado Malvy una proposición para el nombramiento de una Comisión que examine las acusaciones de que es objeto, la Cámara aplazó la discusión de la ley de pensiones militares. En medio de viva agitación se pidió la discusión inmediata. Deschanel declaró que esta discusión solamente se permitía para la fecha fijada, y Malvy subió á la tribuna, recordando que por una carta dirigida á Poincaré fué acusado de un crimen abominable.

El Gobierno hizo conocer que estas acusaciones carecían de fundamento; pero, como continuara la campaña, Malvy pidió al presidente del Consejo la presentación á la Cámara de una demanda para presentar este asunto al Tribunal Supremo.

Painlevé reconoce la exactitud de todo esto, y Malvy continúa:

«Tengo conciencia de no haber faltado á mi honor, siempre cumplido escrupulosamente, y á mi deber de francés. Por mis hijos, á quienes debo dar un nombre sin tacha, suplico que se me permita lavar definitivamente estas infamias.»

Renaudel dice entonces que espera que, estando ausente el presidente del Consejo, pueda hablar alguien, desde el banco del Gobierno, que subió al Poder pertrechado tras los escándalos, y que las derechas, deseando prolongar estos escándalos, querían un aplazamiento, y que Malvy quería llevar á su calumniador á la Audiencia, pero que es el Tribunal Supremo quien debe juzgar este asunto.

Nail declaró que la voluntad del Gobierno era hacer luz en el más breve plazo. Si la Cámara pide el nombramiento de una Comisión, el Gobierno no puede por menos de inclinarse ante ella, y el Gobierno sabrá tomar todas las responsabilidades. Habiendo manifestado la Cámara su deseo de reunirse inmediatamente en el despacho de las Comisiones, se suspendió la sesión.

Después de una hora de suspensión, y con la presencia de Clemenceau, Puech, diputado por París y relator de la Comisión que acaba de nombrarse para examinar la moción de Malvy, declara que esta Comisión se propone aprobar el proyecto de resolución y nombrar una Comisión de treinta y tres miembros encargada de examinar si conviene ó no perseguir á Malvy por crimen en ejercicio de sus funciones. La Cámara decide nombrarla inmediatamente, y se levanta la sesión.

Sin acuerdo

PARIS 23.—La Comisión de los 33 diputados celebró sesión esta tarde y examinó la proposición de Malvy. La primera moción que descargaba sobre el Gobierno la responsabilidad de la acción judicial no obtuvo más que seis votos.

La segunda proposición de Renaudel pretendía que se oyese á Malvy y al presidente del Consejo; pero intervino el Sr. Sembat, haciendo notar la imposibilidad de oír al Sr. Daudet, y fué rechazada por 14 votos contra 13.

La discusión del nuevo texto del señor Forgeot, quien propuso que se enviase al Senado, continuará mañana.

Se habla de otra proposición de Augagneur, en la que se declara inadmisible el proyecto de resolución de Malvy.

Nuevas detenciones

PARIS 23.—Se anuncia que muchas de las causas abiertas por delito de traición serán cerradas; pero se abrirán otras nuevas.

Un periódico dice que la máquina judicial ha recibido un gran impulso.

Esta vez—añade—no se habla ni se escribe. Es posible que á estas horas se estén poniendo en vigor medidas enérgicas. Probablemente con esto se reavivará el escándalo, lejos de extinguirse; pero ello es necesario para que quede garantizado el bienestar interior de nuestra patria.

PARIS 23.—El gobernador militar de París ha firmado esta mañana una orden para proceder contra el italiano Cavallini, comprometido en el asunto Bolo.

—El capitán Bouchardon ha interrogado esta mañana á Leymarie, que actualmente está incorporado como simple soldado á la 20.ª división; odavía no viste el uniforme.

Cambios en la policía

PARIS 23.—El Consejo de ministros se reunirá mañana en el Elíseo. Tratará de las medidas administrativas, entre las cuales se anuncia el reemplazo del prefecto de Policía.

Por otra parte, se anuncia que varios altos funcionarios, pertenecientes á la Administración, y cuyos nombres han sido pronunciados á propósito de los asuntos en curso, especialmente del Bolo, serán también cambiados. El asunto Turmel va á ser entregado á la Justicia militar.

PARIS 23.—M. Hudelo, prefecto de Policía, ha sido nombrado prefecto del Loira. M. Raux, que era prefecto del Oise, ha sido nombrado prefecto de Policía en sustitución de Hudelo. Maringer quedó nombrado director general de Seguridad.

Comité de guerra

PARIS 23.—Se ha publicado un decreto constituyendo un Comité de guerra, que tienda á intensificar la prosecución de la guerra. Este Comité está compuesto por el presidente del Consejo y los ministros de la Guerra, Negocios Extranjeros, Marina, Armamento y Bloqueo. El jefe del Estado Mayor y los generales de Guerra y Marina asistirán á él, con voz consultiva. Este Comité está encargado de la dirección política de la guerra, y se reunirá, por lo menos, una vez á la semana. Sus relatores serán los jefes del Estado Mayor y los generales del Ejército y la Marina.

La primera crisis

PARIS 23.—El ministro del Bloqueo, Sr. Jonnart, ha presentado la dimisión por motivos de salud y ha sido reemplazado por Debrun, diputado de Meurthe et Moselle y presidente de la Comisión de presupuestos.

UN RUMOR

¿El Papa á España?

La Agencia Radio nos envía el siguiente despacho, que recogemos á título de información. Aunque la noticia haya sido publicada en un importante diario inglés, no tiene por ahora más fundamento serio; pero si llegara á confirmarse, tendremos á nuestros lectores al corriente del asunto.

LONDRES 22.—El corresponsal en Roma del «Daily Telegraph» comunica un rumor que circula estos días en las altas esferas, según el cual el Vaticano ha enviado emisarios al Rey de España para consultarle si sería bien acogido en la Península ibérica el traslado eventual del Pontífice á una ciudad española. El fundamento de esta decisión estriba en que, aunque el jefe de la Iglesia Católica reconoce que el Gobierno italiano ha hecho desde el principio de la guerra todo lo posible para asegurar la entera libertad de acción del Vaticano, el Papa, por el solo hecho de residir en un país beligerante, no puede ejercer ampliamente su completa libertad de acción.

DE HOLANDA

Un tratado con Inglaterra

LONDRES 23. — La Misión holandesa, presidida por el ministro de Negocios Extranjeros Snock Van Mourgronje, y compuesta por Valstar, secretario del Trust de Ultramar, y Van Brockna, director de exportaciones agrícolas, salió de Amsterdam anteayer, con dirección á Londres, con objeto de firmar un Tratado económico entre Holanda y la Gran Bretaña.

EL BLOQUEO

674.000 toneladas destruídas en Octubre

Un torpedero alemán hunde de 68 patrulleros ingleses

NAUEN 23 (12 n.).—Comunicado oficial: Nuevos éxitos submarinos en el mar del Norte; tres vapores y un velero, hundidos. De los tres vapores, uno fué torpedeado de un convoy escoltado. De la detonación cída al alcanzar el torpedo al vapor, pudo desprenderse que éste llevaba un cargamento de municiones.

Un submarino sostuvo, el 30 de Octubre, un combate cerca de la costa oriental inglesa con una trampa para submarinos inglesa, en forma de un bergantín de dos palos.

NAUEN 23 (1 t.).—Comunicado oficial: En el mes de Octubre han sido hundidas por la acción guerrera de las Potencias centrales, en total 674.000 toneladas de registro bruto de barcos útiles á los aliados. Con esto ascienden los éxitos obtenidos hasta ahora por la guerra submarina ilimitada á 7.649.000 toneladas de registro bruto.

LONDRES 23.—El corresponsal del «Times de Londres» en Amsterdam dice que cierto número de barcos de pesca han sido hundidos por un torpedero alemán.

Solamente en estos últimos días han hundido 69. Dicho torpedero fué bastante averiado por los barcos ingleses en Enero de este año y tuvo que refugiarse en un puerto holandés, donde los muertos que llevaba á bordo fueron enterrados con honores militares, y sus heridos cuidados asiduamente.

SAN SEBASTIAN 25.—En el puerto de Pasajes fondeó el vapor «Izaro», que procedía de Huelva, cargado de pirita.

Al pasar á pocas millas de la costa de Galicia le detuvo un submarino de gran tonelaje, disparando un cañonazo.

Mediante el telégrafo de banderas les ordenó el comandante del submarino que pasaran los del vapor español á bordo de aquél para enseñarle la documentación. Hecho lo cual, vino al «Izaro» el comandante del submarino, un joven de dieciocho años, que preguntó al capitán si el cargamento de pirita de hierro iba á Francia, contestándole que iba á Pasajes, según se hacía constar en el Roll.

DE RUSIA

Kaledine evacua Kiew

Empieza el licenciamiento de tropas.-¿Se aplaza la Constituyente?

Zinovieff con los maximalistas

PARIS 23.—El Sr. Zinovieff ha entrado en el Comité maximalista.

Los Tratados secretos

PARIS 23.—Informes de Prensa, fechados en Petrogrado, dicen que Neratoff, gerente del ministerio de Negocios Extranjeros, entregó las llaves del edificio á Tretski, nuevo delegado popular, manifestándole que los Tratados secretos de Rusia con los aliados estaban archivados en el Instituto Sonotny.

Estos documentos serán examinados por los comisarios del pueblo y publicados para conocimiento de éste.

Detenidos

PARIS 23.—La señora de Kerenski ha sido detenida ayer en el momento de romper un pasquín del Gobierno revolucionario.

A causa del complot que ocasionó la detención de Pureskevie, se anuncian nuevas detenciones, especialmente entre la aristocracia.

Licenciamiento de tropas

PETROGRADO 23 (14,10).—El Gobierno de obreros y campesinos comisarios del pueblo ha decidido emprender sin dilación la reducción de los ejércitos rusos, y ha ordenado que se comience á relevar del servicio militar á todos los ciudadanos soldados de las clases de 1899. En breve se publicarán órdenes para relevar igualmente del servicio militar á otras clases.

El comandante en jefe ordena que se comunique este decreto oficialmente á todos los oficiales y soldados firmado por Lenin, presidente del Consejo de los comisarios del pueblo y por otros revolucionarios.

Sólo comen galleta

PETROGRADO 23.—El problema de avituallamiento se agudiza cada día más, tanto en el frente como en el interior.

Un comisario de ejército ha comunicado que los soldados no comen mas que galleta, y ésta se acabará dentro de breves días.

Achaca la falta á la perturbación en los transportes, denunciando el hecho de que los convoyes van errantes por las vías férreas, sin conocer el punto de destino y tropezando además con los destrozos que en las vías han causado los partidos combatientes, los cuales cortan las comunicaciones y levantan los rieles.

Gobierno de concentración

PETROGRADO 23.—La Conferencia habida en el Cuartel General ha votado la resolución de crear un Gobierno de todos los partidos socialistas, incluso los volchevikies, bajo la presidencia de Tchernoff.

Los comisarios del Gobierno han publicado un decreto para la requisición de vestidos de invierno, que faltan á los soldados que luchan en el frente.

Esta requisición será aplicable á las personas que paguen un alquiler de 150 rublos mensuales.

Cada habitante deberá facilitar una manta y un traje de abrigo.

Verderevski ha cesado en el cargo de ministro de Marina, reemplazándole el capitán Ivanoff, comandante de la escuadra de cruceros del Báltico.

Se aplazan las elecciones

PETROGRADO 23.—El Comité encargado de la preparación de las elecciones de la Asamblea constituyente, reconociendo la imposibilidad de votar en las condiciones actuales, ha decidido aplazar ocho días la fecha de las elecciones.

En Petrogrado se cree, sin embargo, que estas elecciones podrán comenzar en la fecha fijada, ó sea el 25 de Noviembre, bajo que el régimen maximalista impida la celebración de reuniones públicas que tengan un carácter político.

La paz

ESTOCOLMO 23.—El comisario ruso Trosky ha dirigido á M. Noulens y los demás representantes diplomáticos aliados una carta informándoles de que el Congreso federal de los soviets de toda Rusia constituyó el 8 del actual un nuevo Gobierno de la República rusa bajo la forma de un Consejo de comisarios nacionales.

El jefe de este Gobierno es Lenine, y la alta dirección política exterior está bajo la jefatura de Trotsky.

Añade la carta que el texto aprobado por el Consejo de los soviets es de una proposición de armisticio y de paz democrática sin anexión ni contribución, y á base del libre desarrollo de los pueblos, y que esta proposición debe considerarse como forma de armisticio inmediato por todos los Gobiernos, añadiendo que en breve comenzarán las negociaciones de paz.

PETROGRADO 23.—Se hace notar que ha comenzado en el frente la fraternización entre alemanes y rusos, y que ésta continúa.

Kaledine evacua Kiew

HAPARANDA 23.—Kaledine es dueño de los territorios cosacos de la Rusia del Sudeste. Después de algunos días de batalla, el Estado Mayor de Kaledine evacuó Kiew.

El Consejo ukraniano se hizo cargo del poder político y militar de la provincia entera. El ministro de la Guerra ukraniano prometió asegurar los aprovisionamientos necesarios en el frente Sudoeste.

Combate contra los turcos

PETROGRADO 23.—El Comité de los socialistas moderados gobierna en el Transcáucaso. El Ejército del Cáucaso ha reanudado su actividad, consiguiendo una importante victoria sobre los turcos á la orilla del Diala, en los confines de Mesopotamia. Cogieron 600 prisioneros

DE FRANCIA

Avance inglés en Iprés

Los alemanes contraatacan en San Quintín

NAUEN 23 (3 t.)—Frente occidental de la guerra.—Grupo del Príncipe heredero Rupprecht.—En Flandes la lucha de Artillería adquirió mayor intensidad solamente en las horas de la tarde.

En el campo de batalla, al Suroeste de Cambrai, los pueblos de Moeuvres y de Fontaine fueron los puntos donde fué más vivo el combate en el día de ayer.

El enemigo hizo incursiones varias veces inútilmente contra Moeuvres y las posiciones lindantes al Oeste de dicho pueblo. Desvirtuamos por nuestros contraataques pequeños éxitos iniciales del enemigo. Los ingleses colocaron á ambos lados de Fontaine fuerzas sacadas de dicho pueblo, lanzándolas contra nuestras líneas. Hubo luchas acérrimas cuerpo á cuerpo, á raíz de las cuales el enemigo sucumbió.

Nuestra Infantería rechazó al enemigo con gran brío, y tomó por asalto el pueblo de Fontaine. Además, limpiamos de enemigos el bosque de La Folie.

Varios ataques ingleses dirigidos contra Rumilly, Bonteux y contra Vendhuille, se malograron, con grandes bajas para el enemigo. Participaron eficazmente en el éxito tropas de la Silesia inferior y de Posen.

Durante la noche, el combate de Artillería revistió alguna intensidad, únicamente en algunos sectores del campo de batalla. Desde muy temprano por la mañana, se iniciaron combates en la orilla Sur de Moeuvres.

CARNARVON (Londres) 23 (0,30 madrugada).—Comunicado oficial británico.—Anoche avanzamos ligeramente nuestra línea al Sudeste de Ipres. Unos «raids» enemigos intentados anoche al Noroeste de Pontuet y Noroeste de San Quintín y Sur de Neuve Chapelle, fueron rechazados, quedando prisioneros en nuestro poder. No ha habido ningún cambio en nuestro frente al Suroeste de Cambrai.

Comunicado oficial inglés.—Hoy han continuado las operaciones contra las posiciones enemigas al Oeste de Cambrai. Los últimos partes muestran que se desarrollan satisfactoriamente.

La artillería enemiga ha actuado con gran intensidad durante todo el día en las inmediaciones de Passchendaele.

PARIS (Torre Eiffel) 23 (11 n.).—Actividad de ambas artillerías en la región de Jovincourt y en Alta Alsacia, en los sectores de Seppois y de Dargitron.

Fracasaron unas tentativas de ataques alemanes contra los pequeños puestos franceses de Bermericourt (Noroeste de Reims) y al Este de Maisons de Champagne.

KOENIGSWUSTERHAUSEN 23 (11 noche).—Comunicado oficial: En el frente de batalla del Suroeste de Cambrai fracasó un nuevo intento de ruptura por parte de los ingleses, que sufrieron enormes pérdidas.

CRITICAS TEATRALES

"La aventura del coche"

Vodevil en tres actos, escrito en italiano, por Testoni, adaptación española de Tedeschi y Lepina.

En "Cervantes"

No falta ingenio al vodevil de Testoni, estrenado ayer en Cervantes, aunque no le sobra siempre verosimilitud y sentido de la proporción y armonía. Los padres que indiferentes al dolor de su hija se alegran de la aventura del yerno porque creen es con una gran señora, con una duquesa yanqui, por fortuna constituyen excepción rarísima, lindante con la imposibilidad moral. La vanidad burguesa de la familia que habita para sala el despacho del marido, en razón de fingir dos salones, y que pide prestado el lacayo á un amigo que anuncia las visitas una noche que se espera la de una dama del gran mundo, esa vanidad es admisible hasta el momento en que todos, por orden y, finalmente, á coro, dan en repetir: «También tenemos otra salita. ¿No quiere usted ver la otra salita?»

También estimo demasiado coincidencia que todas las esposas de las autoridades de la capital de provincia en que se pone la acción se prenden del «doctor», de Alfonso, no bien se saben sus amoríos con la duquesa.

El segundo acto es ya escabroso, y el último, literariamente, muy superior á los anteriores, adolece del gravísimo defecto de ser inmoral, francamente; con inmoralidad tanto más peligrosa cuanto que en la forma no es grosera.

Hiere á la imaginación, sin ofender al oído...

No es adaptar una obra poner nombres castellanos á los personajes y á las urbes. Cuando ciertos modos de pensar y sentir; cuando determinadas psicologías no abundan en una nación, á la escena de semejante nación no se puede adaptar el vodevil que con dichos elementos se ha formado. De ahí que, pese á los notorios cortes y podas y á las modificaciones de matiz introducidas por los Sres. Tedeschi y Lepina, «La aventura del coche» no es obra castellana, aun cuando sea la versión al castellano de una producción extranjera.

Las Sras. Planas y Bonquer (María y Concha), las Srtas. Ortiz y Roig, y los Sres Navarro, Villarreal, Rausell y Sánchez Bort, realizaron una labor artística digna de mejor empleo.

El público de los estrenos aplaudió al final de todos los actos.

RAFAEL ROTLLAN

PRACTICAS DE TIRO

El Rey en Carabanchel

Ayer mañana, á las diez, vistiendo el uniforme de capitán general en traje de diario, y acompañado de sus ayudantes, el capitán de corbeta, Sr. Nárdiz, y el teniente coronel de Infantería, Sr. Losada, llegó S. M. al Campamento en automóvil, siendo recibido con los honores de rúbrica por la Sección de Experiencias y fuerzas afectas á la tercera Sección de la Escuela Central de Tiro, cuyas prácticas iba á presenciar el Monarca.

Aguardaban al Soberano el ministro de la Guerra, Sr. La Cierva, con su ayudante, el coronel de Artillería, señor Revilla, y el general jefe de la Sección de Infantería del ministerio, don Miguel Viñé; el general director de la Escuela de Tiro, Sr. Francés; el coronel, Sr. Fernández España; todo el profesorado de la Escuela y los capitanes de Infantería que asisten á esta segunda serie del curso de ametralladoras.

Antes de llegar el Rey, el Sr. La Cierva habló con los capitanes del curso de tiro y con los demás jefes y oficiales, á quienes manifestó sus deseos de dar una perfecta organización al Ejército.

—No hay vida más efímera que la de los Gobiernos—dijo el Sr. La Cierva—, y por eso trabajo por dar al Estado Mayor Central la mayor autonomía, á fin de que supla esa inestabilidad ministerial.

El general Francés, director de la Escuela de Tiro, manifestó al ministro que podía contar con la adhesión del Ejército, que desea la estabilidad de los ministros de la Guerra y Marina para que pueda su labor ser fructífera.

El ministro dijo á los capitanes de Infantería que muy en breve se creará una compañía de ametralladoras por batallón de Infantería y un escuadrón de ametralladoras y explosivos por regimiento de Caballería, y los granaderos, atendiendo á las enseñanzas de la guerra moderna.

El Rey y sus acompañantes asistieron, en primer término, en el salón de actos de la Escuela, á la conferencia que el capitán profesor, Sr. Miquel, dió para explicar el ejercicio de ayer y para planear teóricamente el que se realizaba hoy. El de ayer fué de tiro de sección, contra una supuesta carga de Caballería y sobre un terreno que permitía observar la caída de los proyectiles y de tiro por compañías sobre siluetas, que simulaban un combate. El Sr. Miquel estuvo muy acertado de frase y de concepto y recibió sinceras felicitaciones del Rey, del ministro, de los generales y de sus jefes y compañeros.

Después, en el campo se verificó el ejercicio, que era una ofensiva en que, dando la compañía de ametralladoras, entre otras fuerzas, tirando sobre marrillas de Infantería siluetadas, y un hipotético cambio de posición de batería, representada también por siluetas.

Luego, la sección de Explosivos de la Escuela, bajo la inmediata dirección del comandante D. Ricardo Rey, ensayó la destrucción de una alambrada por medio de pértigas de sobre de poco más de un metro de largas, enlazadas unas á otras, é interiormente cargadas de trilita, y con una larga mecha, á la que se dió fuego por medio de un explosor eléctrico. La carga de explosivos era de treinta y tres kilogramos.

Una nube de tierra se elevó majestuosamente en el espacio, y cuando Su Majestad y todos los presentes se acercaron á la alambrada, vieron que había abierto la explosión una ancha calle, como de nueve metros de anchura, y que si bien no había profundizado mucho en el suelo, había removido tanta éste que los sables se introducían con muy poca presión en toda su longitud.

Luego se hizo volar una fogata pedrera por medio de una mecha de dos minutos y medio de duración, y poco después de las doce, y luego de felicitar al coronel Fernández España y al ilustrado profesorado de la tercera sección de la Escuela de Tiro, abandonaron el Campamento el Rey, el ministro y todo su séquito, altamente satisfechos de las excelencias de las pruebas verificadas.

FIESTA GALLEGA

"CANTIGAS E ATURUXOS"

Ayer llegó á Madrid el notable coro de la ciudad del Sacramento, «Cantigas e Aturuxos».

En la estación esperábanle una numerosísima representción de la colonia gallega en Madrid, dispensando á sus paisanos la acogida más cariñosa.

«Cantigas e Aturuxos» acudió al Ayuntamiento á saludar al alcalde, y allí entonó algunos de sus cantos, cosechando repetidos aplausos.

Con el coro viene una pareja de baile, formada por los niños Chinita y Gerardo Castro, y los hermanos Tarrucio y Antonio Fernández, «tamborileiro» el primero y «gaiteiro», el segundo.

Hoy celebrará «Cantigas e Aturuxos» un festival en el teatro de la Zarzuela, á las nueve de la noche.

— Es casi seguro que mañana se repita la fiesta en el mismo teatro.

LOS INTEGRISTAS

La Asamblea de Barcelona

Conferencia preparatoria

BARCELONA 23.—El domingo dará en el Círculo integrista una conferencia preparatoria de la próxima Asamblea de Juventudes D. Ramón Méndez.

Las Comisiones de las Juventudes cuya asistencia se ha anunciado, hasta ahora son: San Sebastián, Azcoitia, Santander, Pamplona, Lérida, Vich, Palma de Mallorca, Madrid, Palencia, Cádiz y Granada.

A LOS CATOLICOS

TEMA VIEJO

En Julio último adquirió el Ministerio de Instrucción pública, con destino á las Bibliotecas circulantes, entre otros libros, un volumen titulado «El ansia de inmortalidad».

Es un tomo de asunto filosófico, en el que se estudian materias tan distintas, como puede apreciarse por los enunciados de algunos capítulos: I.—El [illegible] II.—Algunos sistemas filosóficos. III.—La antinomias del infinito [illegible] el espacio y en el tiempo. V.—El fenómeno y la cosa en sí. VI.—La materia como transformación. VII.—La inmortalidad.

[illegible] sobre el mérito [illegible] del libro de «El ansia de inmortalidad», es evidente que sus conclusiones pedagógicas son nulas, ya que [illegible] eruditos puede resultar aprovechable, y más por lo que recomienda de crítica, que por lo que determinantemente y de propósito enseña.

[illegible] la incluyamos en absoluto [illegible] de las Bibliotecas circulantes. En el espíritu de los maestros (y no digamos en el de los alumnos) sólo confusiones introduciría y dudas y conocimientos inexactos, semiverdades, más peligrosas y falaces que los errores.

[illegible] anterior ministro de Instrucción pública, Sr. Andrade juzgó conveniente que los maestros estudiasen ciertas cuestiones; debió proveerles de las obras fundamentales en la materia no de un libro en el que á ellas se alude, y, sobre ellas, se define, mas sin el análisis y copia de argumentos precisos para que la sindéresis sepa elegir. Se haría interminable este artículo si hubiese de «enumerar» las «cuestiones» trascendentes, complejísimas, merecedoras de consideración prolija en las que apenas se posa un instante la atención superficial del autor, porque no dicen relación directa con su fin preconcebido. Repetimos que á los maestros y escolares solamente serios perjuicios irrogaría la lectura de «El ansia de inmortalidad».

Hasta aquí hemos discurrido desde el punto de vista pedagógico. La censura ha de ser más grave si se examina el volumen desde el punto de vista religioso. Es palmariamente anticatólico. Más que un resumen de los errores contra el dogma, que pudieran espigarse, probarán algunas citas. Helas aquí:

En el capítulo V, pág. 137, se dice:

«Este amoroso retorno de la filosofía al sentimiento religioso parece anunciarnos el próximo advenimiento de una «nueva religión», más rica, más fecunda, y sobre todo, más consoladora.»

Y en el mismo capítulo, pág. 139:

«Las viejas religiones, á cuya lenta agonía asistimos, fueron buenas en otro tiempo para alimentar las ansias del espíritu humano, pero hoy se ha extinguido ya en ellas la llama divina, y han quedado reducidas á una colección de estrechos y absurdos dogmas que no pueden ser admitidos por la razón ni amados por el sentimiento. Por eso la filosofía y el arte caminan tan separados de la religión. Pero esperemos el día en que todos los nobles anhelos de la Humanidad tornen á ser vivificados por un solo deseo: ese día la Humanidad volverá á entonar con mayor fuerza, con mayor conciencia de sus aspiraciones, el sublime himno religioso.»

En el capítulo VII, páginas 164 y 165, se escribe:

«Una religión demasiado cruel nos enseña que esos espíritus que durante su consorcio con la materia no han logrado conquistarse una vida gloriosa, quedarán condenados á eterno destierro y sufrirán la incomparable tortura de estar siempre anhelando lo que nunca han de poder alcanzar. ¡Parece increíble que tan absurda y cruel invención haya podido salir de cerebros humanos! El que haya culpas merecedoras de eterno castigo, podremos, tal vez, llegar á pensarlo, mas no á sentirlo. Aquella parábola en que Jesús nos cuenta cómo el mal rico, al encontrarse en los infiernos, pide al padre Abraham que le envíe á Lázaro para que le calme la sed con una gota de agua, y cómo el padre Abraham le contesta: «Hijo mío, recuerda que recibiste bienes durante tu vida, y Lázaro, al contrario, males; y así éste es hora consolado y tú atormentado», es una parábola que parece increíble pudiera brotar de los mismos labios que pronunciaron aquellas sublimes palabras de bondad: «Si alguno te hiere en la mejilla izquierda, ofrécele la derecha. Al que quiera ponerte pleito para quitarte la túnica, alargale la capa. Haced bien á los que os aborrecen y orád por los que os persiguen y calumnian».

Fíjense los lectores en la siguiente negación categórica de la divinidad de Jesucristo:

«Y es que Jesús, aunque se elevó muy sobre el nivel de la humanidad, no supo desprenderse de todas las pequeñas miserias humanas; y así, junto á las inenarrables grandezas emanadas de su espíritu superior, vemos aparecer algunos elementos vulgares.»

Otra negación de la divinidad del Redentor se encuentra en el mismo capítulo, pág. 168:

«A estos «hombres»-cumbres se les ha llamado dioses; han sido los fundadores de religiones, y sus palabras han reinado durante muchos siglos sobre la tierra, porque han logrado arrancar algo del reino espiritual y echarlo á los hombres para que viviera de alimento á sus ansias infinitas. Entre las figuras de los maestros eminentes de la humanidad, vemos destacarse una con proporciones verdaderamente gigantescas: la de Jesús. Es la figura de hombre más divina, y la de Dios más humana.»

En el propio capítulo, pág. 177, se acusa al cristianismo:

«El cristianismo ha exaltado tanto la resignación, la humildad, la mansedumbre, que ha llenado de pesimismo el corazón humano y nos ha inducido á permanecer en la inacción implorando una intervención divina que no lleva trazas de llegar nunca. Nada tan humoral como el creer en un Dios omnipotente que rige los destinos del universo...»

En el capítulo IX, pág. 255, se vuelve á negar la divinidad del Salvador:

«Hasta el Divino Maestro, aquel hombre excepcional que cruzó resplandeciente por la vida con las miradas puestas en lo alto, se sintió desfallecer en la última noche, cuando oraba en el huerto de Gethsemaní.»

Breves palabras para repetir quejas mil veces formuladas: El Estado español, que es católico, no debe enseñar á los maestros oficiales á no ser católicos, no debe enseñar á los maestros oficiales doctrinas contrarias á las que ellos han de explicar á sus discípulos. Con el dinero de los católicos es inicuo comprar obras que descatolicen á los maestros y á los alumnos (católicos é hijos de católicos) indirectamente. Todavía la separación de presupuestos pudiera admitirse; mas es injusto aplicar el dinero de los católicos á una labor laicizante.

Por último, el abandono, tantas veces denunciado en estas columnas, en que los padres de familia tienen los asuntos de la enseñanza oficial, conducirá lógicamente á los más graves daños, muchos de los que ya son una realidad tristísima.

De vez en cuando en los periódicos derechistas se protesta, se escribe. No basta. Por desdicha, lo que resta no está en nuestras manos el ponerlo, y aquellos á los que incumbe duermen en una pasividad difícilmente exenta de culpa.

DESDE PRIMERO DE AÑO
"LA NACION"
DIARIO GRAFICO DE LA MAÑANA
Grandes reformas

VASCONGADAS Y NAVARRA

La interpelación del concierto económico

BILBAO 23.—Hoy resignó el mando de la provincia en el magistrado Sr. Torres, que es el más antiguo, el gobernador interino y presidente, hasta hoy, de la Audiencia, D. Eladio Urdangarín.

El magistrado Sr. Torres, nuevo gobernador civil, es amigo de D. Melquiades Alvarez.

— Se ha celebrado con gran brillantez el banquete organizado en honor del cronista de las provincias vascongadas, don Carmelo Echegaray.

El conde de Alcalá Galiano, presidente del Ateneo, ofreció el banquete en un discurso muy elocuente.

El Sr. Echegaray pronunció sentidas palabras para dar las gracias por el homenaje que se le tributaba.

El Ayuntamiento ha acordado dirigirse al Gobierno suscribiendo la petición de amnistía para los condenados con ocasión del movimiento revolucionario de Agosto.

VITORIA 23.—Ha celebrado sesión la Diputación Provincial, aprobando las cuentas del ejercicio económico.

También se trató del proyecto del señor ministro de Hacienda sobre interpretación del concierto económico en lo que se refiere al pago del impuesto de utilidades.

El mitin «pro-amnistía», organizado para el domingo, no se celebrará, porque los organizadores han encontrado insuperables obstáculos al tratar de encontrar elementos para celebrarlo.

PAMPLONA 23.—Se ha presentado un recurso contra la capacidad del concejal D. Francisco Lorga, nacionalista, elegido en las pasadas elecciones.

El recurrente declara que el citado concejal no tiene capacidad para ir al Ayuntamiento, fundándose en que cobra sueldo de los fondos provinciales.

Al recurso de incapacidad se le dará curso.

DE MI CARTERA

"MACARRONI"

(POR LOS MADRILES)

El castizo y afamado tupí rebosa gente. El piano eléctrico, donde uno de los asiduos al *Bar Canela* ha depositado una perra gorda, importe bien modesto de cada audición, da al aire los mimosos y voluptuosos acordes de un tango argentino, que figura en el índice de «piezas» ejecutables con el título de *La Pampelita*...

Las tazas de café humeante se alinean sobre el mármol limpísimo del mostrador, y la clientela, de pie y ante su respectiva taza, fuma y discute. En los cuatro ó cinco veladores del fondo hay otras tantas tertulias no menos locuaces, y el ruido de las cucharillas, de las disputas y del piano forma un concierto tumultuoso y alegre en su infernal algarabía...

La parroquia del *tupí* tiene un perfil de conjunto muy madrileño. Gente del distrito con humildes tiendas ú obradores: maestros de obras, electricistas y «chauffeurs»; algún sargento retirado, que desempeña en la actualidad oficinescos menesteres; vendedores ambulantes, que moran en casas de la barriada; la *pareja* de servicio, que hace un alto en su celosa vigilancia para... confortarse con media de cazalla; mocitos pintureros, que presumen y lucen sus hechuras; tratantes de ganado y flamencos con su traza de guapos; estudiantillos sin blanca, que son puntos de baile en la Bombilla, en las Ventas y en Provisiones, etcétera, etc.

La mayor parte de los clientes tiene su turno, en armonía con su presupuesto, para... frivolidades. Este turno es bisemanal, y sólo diario para los boyantes y derrochadores. El *pleno* de la clientela se reune los sábados. El sábado es el gran día y la gran noche del *Bar Canela*. Los dos zagalones con chaquetillas blancas que se atrincheran tras del mostrador para servir bocadillos, aceitunas, vermuts, cafés y medias copas tienen que multiplicarse, atendiendo á todo bajo la mirada escrutadora del dueño, el señor Pinilla, que sonríe á la clientela, increpando en voz baja á los dependientes cuando hay un retraso en el servicio...

Desde la acera misma, el grupo de habituales ha saludado al amo del bar.

—Qué... ¿no entran *ustés, cabayeros*?...

—¿Hay sitio?—interroga uno de los parroquianos.

El señor Pinilla sonríe.

—¡*Pa ustés* hay sitio siempre en este establecimiento, y si no lo hay... les cedo yo á *ustés* el mío!...

—¡Vaya... prosodia y simpatía, señor Albino!... —responde otro de los del grupo.

—¡Es que yo sé distinguir con los amigos!... ¡Ea, adentro, y tomen *ustés* lo que quieran, que va por mí!...

—¡Estimando!

—¡Se agradece!

—¡Vamos allá!

El señor Pinilla circula órdenes.

—¡Eh, tú, Manolo; ese velador que hay en la trastienda... á escape preparao *pa* esos señores, que son amigos míos!... ¡Tú, *Pelusa*: deja esos vermuts y saca una de manzanilla del *Caballo Blanco, pa* esos cabayeros!...

—¡Pero si es que hace un rato largo que me están pidiendo esos aperitivos!...

—¡Que se chupen el *deo* gordo en el ínterin y que aguarden!... ¡Arrea por la manzanilla y no argumentes! ¡Ya sabes que en esta casa he suprimido la dialéctica para uso de los subalternos!...

—¡Está bien!... ¡Voy á servir á esos «estadistas»!...

—¡Oye, *Viruta*; los motecitos, para... tus progenitores, si te sientes ameno!... ¡Aquí, ni agua!...

—¡No ha *sío* ofensa, don Albino!...

—¡Pues... en la hipótesis, apúntate el tanto!...

—¡Apuntao!

Los tres agasajados personajes han tomado posesión del velador y... de la botella de manzanilla.

—¡Un *chato*, señor Albino!... —dice, ofreciéndoselo desde lejos, uno de los bebedores.

—¡Se agradece, señores; pero no *pué* ser; me he *retirao* del *sople*, por prescripción facultativa!... ¡Salud!...

—¡Va por usted!...

El señor Lorenzo, el señor Saturio y el señor Pepe espean de firme...

—¡Elixir de la *inmortalidaz*, señores!—exclama el señor Pepe, recreándose en la botella, medio vacía.

—¡Como que si á Cadorna le arrean diez *chatos* del presente elixir, riele tú de la epopeya napoleónica y del acreditado don Julio César!... ¡Serrín!

—¡Como que no hay que darle vueltas: el buen vino es el alma de la raza!...

—¡Y el cuerpo!...

—¡Ele!

—¡Señores: *cuidao* con los asertos al buen tundan, que hay que saber algo de todo antes de echar por las alturas las extremidades inferiores, vulgo pies!... ¡El vino, como todas las cosas, *tié* su contra!...

—¡Cuala!

—¡Chist!... ¡A ver si va á poder ser que uno hable! ¡Digo que tié su contra, según la Ciencia, en que produce la degeneración individual y colectiva por herencia alcohólica!...

—¡Ni que decir tiene!...

—¡A ver, abusando!...

—¡Chist!... ¡No he concluído! ¡Decía... que el vino, por mor de la composición alcohólica de que disfruta, intoxica á la larga y embrutece, aunque mayormente no cultive uno la *merluza* libre y con empalme!... De donde se deduce...

—¡Que tú *tiés* la bodega en el Lozoya!...

—¡De donde se deduce, digo, que, según la Ciencia, no hay mas que una bebida verdad, reconstituyente y antidispépsica... el agua *pa*... el que no le haga daño, como á mí!

—¡Has *estao* bueno, Saturio!...

—¡Ahora sí que nos has cobrao la cédula con recargo!...

—¡Señores: yo he hablao en nombre de la Ciencia!... ¡Y aluego en... el mío!... ¡Fijarse quién ha entrao!...

—¡Macarroni!...

—¡El de las pieles!...

—¡Ya nos ha visto!...

—¡Este sí que... es *de abrigo*!

El nuevo personaje se dirige á la mesa, abriéndose paso con dificultad. Es un individuo altísimo, muy flaco, muy pálido, con una enorme nariz aguileña y unas piernas inacabables y enjutas. Se toca con un gorro turco, y se abriga con el muestrario de diversas pieles, que pasea en propaganda por todo Madrid...

Se expresa con un acento extranjero indefinible, mezclando graciosamente palabras italianas y francesas, con *timos* y dicharachos del propio corazón de Lavapiés.

Ladeándose el fez é iniciando una *venónica* gallística con las pieles que le sirven de capa, el pintoresco personaje sonríe y exclama:

—¡Saluqui, *mios caros signores*!...

—¡Hola, *Dante*!... ¿S'ha vendío mucho por el centro?...

—¡*Io* estoy *desesperato* de la *mia negra sorta*!... ¡*Non* he *colocato* ni *aquesta tapizzata de Conejí*, que é lo que tiene más *salitta, per* le *ridicolo* del *prechio*: *nuove pechetas*!...

—¡Nueve pesetas no las tiene hoy en Madrid ni... García Prieto: palabra!...

—¡Vaya *calore*!... ¡*Buona, buona* está la *capitule* de las *Españas*!...

—¡A ver; tú verás cómo estará la tuya, cuando aquí se almuerza... por chiripa!...

—¡Digo; y que ha sido un *quince con Seltz* el que os han dao los alemanes y los austriacos!...

—¡Pchs!... ¡Yo *dichelo* hace *molto* tiempo: la guerra es *stupida sempre*! ¿*E per que* la guerra? ¡*Tutti hermanatos* para *gozare* de la *bona vita é vivire molto é feliches*!...

—¡Ni más ni menos!...

—¿He *parlato bene*?...

—¡Como las propias rosas!...

—¡Oh!... ¡Vaya *calore*!... ¡*E* me *alegratto* de verlos *bonos*!... ¿*E* así como *dichen* los *castisos*?...

—¡Ole!

—¡Yo tengo la pena de *non ganare* un *chentimo* y de la *retirata* de Cadorna *per* la *sorte fatale*!... ¡Oh, sí; *é* una pena; pero... *io* ahogarla *per* qué no me ahogue!... ¡Eh, *Manuele*: una botella de *Monovare*!...

—¡Como los buenos!

—¡Así se pide!...

—¡Ahí de los que pican!...

Macarroni hace un gesto [illegible] y austero.

—¡Oh, no; Macarroni *non é borrachi, non* ama el vino *é* la pena, la *molta* pena de la *retirata é de... no vendree*: ¡Yo estoy *desolato, carisimos, é io soplio... soplio... per* qué *soplare* es... *olvidare*! ¡Ah, la *cogorchi*, la *merlucha salvatora*!... ¿*Per* que la guerra, míos *amichis*?...

CURRO VARGAS

ZULIMA O LA DECADENCIA

Filosofía de las ruinas

¿Por qué todo lo ruinoso nos atrae? ¿Qué misterioso espíritu anida en los viejos castillos solitarios, en las ermitas abandonadas, en los paganos templos muertos, en las antiguas ciudades desenterradas? ¿No habéis escuchado alguna vez los diálogos multilingües de los idolillos de anticuario, la muda voz de un reloj parado, el reto de una vieja armadura, la desdeñosa reconvención de un apergaminado infolio? ¿Habéis visto morir á una flor, extinguirse una sonrisa, apagarse el brillo de unos ojos, la sorpresa de la primera arruga en un rostro terso, el alborear de una desilusión? ¿Visteis vacilar al orador brioso, desvanecer la fantasía del poeta, temblar al pintor, errar al estratega, la hostilidad del público hacia el artista predilecto, el primer síntoma de la decadencia del genio? ¿Habéis sentido la amargura de quien, individuo, pueblo ó familia cuenta con un pasado más brillante que el presente? ¿En dónde están los dioses, filósofos y poetas de los griegos de ahora? ¿En dónde los guerreros, políticos y oradores de Roma? ¿Qué fué de los muecines que pregonaban desde estos amarillos minaretes las glorias del profeta? ¿Por qué nos invade la tristeza á los españoles al salir de nuestros Museos, al desplegar un mapa, al viajar por tierras extrañas que fueron nuestras? «Nossun magiore dolore»...

Un león moribundo recibe la coz de un asno y le parece que muere dos veces. El aristócrata que se ve obligado á guiar el coche de su lacayo enriquecido, el pueblo que vive esclavo de su rival, el amante desdeñado que sirve el vino de la nueva orgía, la esclava que con sus cantos glosa otros livianos caprichos de su señor, si no han perdido la sensibilidad, querrían haber perdido la memoria. Sólo resta un orgullo vacuo y solemne, la gallardía heroica y risible, la altivez digna, pero inadecuada é ineficaz. Bien hizo nuestro padre Don Quijote en volverse loco.

Hay quien tiene el doloroso privilegio de ser el resonador de todas las penas, propugnador de todos los agraviados, refugio de todas las miserias humanas. Hombres así acaban por ser insensibles á su propio dolor. Sacerdotes y médicos, confidentes del alma y del cuerpo, ¡cuántas historias, cuánto sabréis vosotros del mundo insospechado del dolor! Y tú, filósofo, que ves á la vez el hecho y sus causas, que vives en el mundo de lo inactual, y entiendes la voz de las cosas y dialogas con los sabios que fueron y prevés por la historia pasada la futura, ¿cómo puedes resignarte ante los errores de los pueblos? Y el político que tiene la grandeza de reconocer su impotencia, ¿cómo puede sobrevivir á la ruina de su ciudad?

La conocí en Marchena y me sugirió estas reflexiones. Vieja y abatida, había sido un hermoso ejemplar de la raza. En sus ojos grisáceos y vidriosos aun se veía brillas alguna vez el rayo de su maravillosa y pretérita habilidad. Trasunto de su airosa distinción era cierta disimulada pesadez de movimientos, la discreta y antificiosa negligencia de sus modales, la resistencia voluntaria á la obediencia ante el temor de no satisfacer los deseos del amo. Así como hay superhombres, hombres y subhombres, debe de haber superhembras y superperras. Zulima es un animalito de esta última categoría, pero en decadencia angustiosa.

Cuantos perros amaestrados hayáis visto obedecer á su paciente educador en los circos, no merecen besar las huellas de Zulima, sabia, artista, política, moralista, filósofa. El lenguaje del hombre es por ella traducido con fidelidad pasmosa. Ante el retrato de Dato ó de Romanones se deshace en furiosos denuestos, mientras que para el de Maura guarda la más selecta de sus reverencias; distingue á los mauristas con sus caricias y á los idóneos y liberales con su desagrado; conoce la tendencia de cada periódico y os sirve el que le pidáis, sin equivocarse jamás. Acaso los lee también, no me atrevo á negarlo; y si este artículo llega á sus manos cahinas, plegue al cielo que endulce un tanto los días de su vejez. Porque Zulima ya no es sombra de lo que fué. No tenía la Mecánica secretos para sus inverosímiles equilibrios, ni la Estética podía señalar un defecto á su irreprochable buen gusto, ni la Etica leyes que ella no supiera cumplir á su modo gozquejil. Cuantas órdenes se le diesen, por contradictorias que fuesen con sus instintos, eran por ella atacadas sin discusión si procedían de la autoridad legítima. Zulima: hay hombres que valen más que tú.

Hoy Zulima apenas conserva mas que una buena voluntad. Sus músculos están cansados; sus nervios, envejecidos. Entiende y mira con angustia á su dueño, rogándole no le exija habilidades difíciles, gracias pasadas. Y su alegría se desborda cuando puede demostrar lo que fué. Cuenta con el respeto de todos, perros y hombres. Pero el desconsuelo de Zulima es sin límites: el amo, egoísta y cruel, ha traído á su casa otro can encanijado y raquítico, á quien pretende educar como educó á Zulima; pero que sólo sabe saltar, dar la mano, andar en dos pies...; gracias burdas, indignas, domésticas, musculares. Zulima mira á Sultán como un ser degradado, incapaz de llegar á ser inteligente; pero le duele que sus mecánicas destrezas diviertan á su señor más que la supercanina inteligencia que en ella destella. Zulima se muere.

«No matan sólo la humedad y el frío,
Viene también la muerte por el alma...»

que dijo mi ilustre paisano Campoamor.

Yo me he esforzado por consolar á Zulima, predicándole una cierta filosofía estoica, ya que no pude aspirar á más. Le he dicho que así sucede con todo: con artistas y pueblos. Los gustos varían; la novedad impera. Sólo algún que otro espíritu superior encuentra belleza en lo que se muere, en lo que fué, en lo que no volverá á ser. Es el encanto de lo ruinoso, Zulima.

ALBERTO JARDON

Marchena, Noviembre 1917.

CRÓNICA DE SOCIEDAD

Santa Catalina.

El 25 serán los días de las baronesas de la Torre y viuda de Andilla.

En el teatro de la Zarzuela.

Ayer tarde, á las seis, fué el primer viernes aristocrático, que anunciamos oportunamente, siendo la sesión cinematográfica, estrenándose «Todo un hombre», «El calvario de Mignon» y «El hijo de Ambrosio».

La sala del hermoso coliseo de la calle de Jovellanos vióse muy animada y concurrida.

Asistieron Su Majestad la Reina Doña Cristina, acompañada de la duquesa de la Conquista y del Príncipe Pío de Saboya, y Su Alteza Real la Infanta Doña Isabel, de la señorita Margot Beltrán de Lis.

Las películas fueron justamente elogiadas por la sana moral que las revestían.

Las ilustres damas organizadoras de estos viernes de moda escucharon sinceras enhorabuenas de la selecta asamblea.

Allí estaban las Princesas de Ratibor, Thurn et Tatais y Pío de Saboya.

Las duquesas del Infantado y Aveyro.

Las marquesas de la Mina, Urquijo, Espinardo, viuda de la Vieseca, Castelar, Benicarló, Valdeiglesias, Villamantilla de Perales, Cayo del Rey, viuda del Baztán, Ribera, Borghetto, Bendaña y Santo Domingo.

Condesas de la Florida, Torre Arias, Pardo Bazán, Torre de Cela, Ayhar, Alcubierre, Orsay, Montefuerte, viuda de Adanero y Egaña.

Vizcondesa de Roda.

Baronesa del Castillo de Chirel.

Señoras y señoritas de Oriol, Borbón, Cossío, Landecho, Barrenechea, Jordán de Urríes y Ulloa, Quiroga y Pardo Bazán, González de Castejón y Chacón, La Riva y Vidiella, San Miguel y Martínez Campos, Martínez Campos y San Miguel, Bustamante (D. Alejandro), Carvajal y Santos Suárez, Escobar y Kirpatrick, Orfila, Alvarez de Toledo y Mencos, Suárez, Collantes, Moreno y Ossorio, Travesedo, Bargés, Piñeiro y Queralt, Bruguera y Medina, Patiño y Fernández Durán, Ulloa y Fernández Durán, etc.

Aniversario.

Mañana se cumple el duodécimo de la muerte de la marquesa de Villamejor, de grata memoria.

En varios templos de Madrid y de Guadalajara se aplicarán sufragios por el eterno descanso de la finada.

A sus hijos los condes de Almodóvar, marqueses de Villamejor, condes de Romanones y duques de Tovar reiteramos la expresión de nuestro sentimiento.

Regreso.

Lo han hecho: de Lieudo, D. Gregorio Mazarrasa; de Ribadesella, el Sr. Alas Pumariño; del Campo de Criptana, los condes de las Cabezuelas é hijos, y de Biarritz, la condesa viuda de Castilleja de Guzmán y su hija Blanca.

— En la próxima semana son esperados, procedentes de Zarauz, los duques de Granada y de Villahermosa y sus hijos y los duques de Miranda y los suyos.

Fallecimiento.

Ayer dejó de existir, en Madrid, la que fué virtuosa dama excelentísima señora doña Vicenta Gutiérrez y Jiménez, viuda del excelentísimo Sr. D. José de Aldecoa.

La conducción del cadáver á la Sacramental de San Lorenzo se verificará mañana, domingo, á las diez y media de la misma.

A la distinguida familia de la finada enviamos el testimonio de nuestro sentido pésame.

Viajeros.

Se encuentra en Madrid el elocuente abogado de Burgos D. Manuel Gaitero y Gil.

Enfermos.

En el Hospital de Carabanchel le ha sido practicada, afortunadamente con éxito, una operación quirúrgica al comandante de Infantería D. Emilio Izquierdo, herido á consecuencia de un accidente de aviación.

EL ABATE FARIA

Vinos MORILES BURGOS Depósitos: Cruz, n.º 12, telef.º 42; Arenal, 8, tel. 284; Echegaray, 1 y 3, tel. 82; C. S. Jerónimo, 29, tel. 146 y Claudio Coello, 14.

SOCIEDADES Y CONFERENCIAS

En la Asociación de Agricultores

Dieron ayer tarde en el domicilio de esta Sociedad sus anunciadas conferencias los Sres. D. Juan Parellada de Naverán y don Juan Miguel y Cuscó, ambos de Barcelona, abordando los temas «La agremiación forzosa en la Agricultura» y «El movimiento agrario en Cataluña», respectivamente.

El primero estableció las bases sobre que debe venir tal agremiación, bases que ya propuso en reciente Asamblea, que se verificó en Igualada, y el segundo hizo un estudio del proceso del movimiento agrícola catalán, dividiéndolo en tres fases, que tituló de inacción, de reflexión y de redención, para, después de poner de relieve el arraigo que en Cataluña adquirieron las Agrupaciones agrícolas, hacer votos por la constitución de un programa mínimo para todas las regiones de España, programa de cuya satisfacción depende el bienestar de la Patria.

El vizconde de Eza, que presentó á los oradores y resumió los discursos, tras recoger los puntos esenciales de las conferencias para que las ideas no quedasen en el ambiente, sino que tuviesen una conclusión eficaz, manifestó que aún hace pocos días la Asociación de agricultores, en Consejo celebrado, trató de renovar las gestiones para la celebración de una semana agrosocial en Barcelona, y propuso que como fruto de las conferencias de ayer saliera el compromiso de trabajar estrechamente para que dicha semana se celebre.

Todos fueron muy aplaudidos.

Inauguración del Curso académico ateneista.

En la tarde de ayer celebróse en el Ateneo la inauguración del curso académico de 1917-18, con asistencia de un distinguido público.

En la tribuna presidencial tomaron asiento con el presidente, Sr. Labra, el marqués de Figueroa, el marqués de Pilares y los Sres. Aura Boronat y Molina.

El Sr. Labra pronunció el discurso inaugural, ocupándose de «El estado moral de España y la acción del Ateneo de Madrid y de las Sociedades económicas de Amigos del País». Dijo que el Ateneo madrileño ha tenido y tiene una alta representación en el desenvolvimiento de la vida moral de la España contemporánea; que el actual estado moral y político de nuestra Patria es lamentable, y tiene que trascender á la vida económica y social, y que no está de acuerdo con los que entienden que la paz, el progreso y la felicidad de los pueblos dependen precisamente de sus intereses materiales y de lo que se llama orden económico por antonomasia, sino que cree que todo ello está en el orden moral, en el mundo de las ideas, en la espera de los principios.

Mostróse optimista respecto al porvenir de España, porque tiene el convencimiento de que nuestro país saca de las grandes crisis nuevos medios de acción. Nuestro mal tiene remedio; éste es eminentemente moral; el instrumento, el espíritu público, y para usar éste es urgente utilizar la acción individual y la acción colectiva, aparte de la acción del Estado.

Estudió luego, á grandes rasgos, la actuación del Ateneo y la Economía de Amigos del País, en la vida española, poniendo de relieve que esas Asociaciones libres no son Centros políticos ni Institutos académicos ni lugares de superior investigación científica, sino grandes Centros de educación cívica y política, de alta vulgarización científica, de intimidad social y de preparación discreta, razonada, perseverante y sistemática de la opinión pública.

Y terminó excitando á los ateneístas á vulgarizar los principios, los problemas y las instituciones del Derecho político y del Derecho internacional, así como un estudio detenido, para efectos prácticos y soluciones precisas, del magno problema de la solidaridad social, y dentro del Derecho internacional cuestiones especiales interesantísimas como la de la neutralidad, la abusiva determinación de los beligerantes y las relaciones singularísimas de España con Portugal y con América.

El Sr. Labra fué aplaudido repetidas veces.

Conferencia de Seguros Agrícolas

La reunión de la Sección tercera, celebrada ayer, fué presidida por D. Bernardo M. Sagasta.

El Sr. Moragas dió cuenta de su ponencia sobre «Seguros contra heladas y nieblas»; el Sr. Navarro, de la suya sobre «Seguros contra las plagas del campo», y el Sr. Noriega, de la de «Seguros contra las inundaciones y sequías».

La Conferencia oyó los notables trabajos con sumo agrado, aprobándolos casi sin discusión.

— Hoy se reunirá, á las once de la mañana, la Sección cuarta, poniéndose á discusión el tema «Seguros de animales», de que será ponente D. Antonio Santa Cruz.

Este cupón no será valedero si no va acompañado del anuncio del SELLO YER.

NOTAS POLÍTICAS

La tarde de ayer fué muy agitada

Se autoriza la manifestación del domingo

EN LA PRESIDENCIA

El presidente, enfermo

El marqués de Alhucemas, aquejado de un fuerte enfriamiento, se ha visto obligado á guardar cama en la mañana de ayer.

Habla el presidente

Ansiosos de noticias acudieron á la Presidencia muchos periodistas, á quienes recibió el marqués de Alhucemas muy extrañado de la extraordinaria agitación que había reinado durante la tarde, y de la que ya tenía noticias.

—No hay motivos para nada—dijo—, porque lo ocurrido hoy ha sido lo siguiente:

Como el Rey tenía que asistir al curso de ametralladoras y yo estaba muy constipado, me mandó aviso de que podía continuar en la cama, y de que en caso de tener que llevarle algo de importancia, fuera por la tarde; pero como no tengo nada importante, no voy; eso es todo; ya ven ustedes que no vengo vestido como para ir á Palacio.

—Es—dijo un periodista—que, como se asegura que ha recibido usted la visita de algunos ministros...

—Como siempre; son de tal índole los asuntos que tenemos entre manos, que solemos estar en constante comunicación. Hoy me han visitado los señores Bahamonde y Ventosa.

Y el permiso para la manifestación del domingo—preguntamos—¿está ya concedido?

—Aun no hemos resuelto nada de eso—contestó el presidente.

Ayer tarde visitaron al presidente del Consejo nuestro embajador en Inglaterra, Sr. Merry del Val, y D. Gumersindo Azcárate.

LA AMNISTÍA

Habla Romanones

En la comida que, siguiendo la costumbre anual, celebraron ayer los ex colegiales de Bolonia, dijo el conde de Romanones, después de conferenciar con el Sr. La Cierva, que éste no daría su consentimiento á la concesión por decreto de la amnistía hasta después de explorar el ánimo de las Juntas de Defensa del Ejército.

Ayer tarde se reunió la Junta Nacional del partido reformista, presidida por D. Melquiades Alvarez, tomando el acuerdo de rogar encarecidamente á todos sus correligionarios que acudan á la manifestación del domingo, respondiendo con el mayor entusiasmo á la iniciativa de la Casa del Pueblo.

La Junta del partido concurrirá colectivamente, y las representaciones de los varios Centros y Comités deben reunirse también, asistiendo con sus banderas ó emblemas, los que las tuvieren.

Afirma en esta ocasión el partido reformista la necesidad de que se conceda una amplia amnistía para todos los delitos políticos y sociales, pues cualquiera otra solución que carareciese de esa virtualidad moral, ni respondería á las circunstancias presentes ni podría satisfacer el espíritu de justicia del pueblo que exige una completa reparación.

Hoy á medio día se reunirán en el domicilio de D. Melquiades Alvarez, con éste, los Sres. Iglesias y Lerroux, para tomar acuerdo sobre la actuación futura de las izquierdas y sobre la campaña de propaganda que se intenta.

En el teatro Madrileño se celebró anoche un mitin republicano-socialista para pedir al Gobierno conceda la amnistía á los condenados por los sucesos de Agosto.

EN GOBERNACIÓN

Manifestación autorizada

El ministro de la Gobernación conferenció al mediodía de ayer con los representantes de la Prensa, á los que dijo que hasta que el presidente del Consejo no fuese á Palacio para despachar con S. M. el Rey, cosa que pensaba hacer por la tarde, no podía el adelantar noticias sobre la manifestación que pro amnistía se celebrará pasado mañana, por faltarle aún algunos elementos de juicio.

El Sr. Bahamonde confirmó que el Sr. Sánchez Guerra le había entregado, al darle posesión de la cartera, la cantidad de ciento setenta mil y pico de pesetas, procedentes de donativos hechos á favor de las fuerzas de Policía, Seguridad y Guardia civil, con ocasión de los sucesos desarrollados en el pasado mes de Agosto.

Otra cantidad destinada al mismo fin, añadió el Sr. Bahamonde, se halla en poder del jefe del Gobierno, quien ha creído que deben reunirse las dos sumas, para proceder al reparto, siguiendo la voluntad y cumpliendo el deseo de las personas donantes.

Este reparto, dijo el ministro, lo haré tan pronto como me lo permitan las obligaciones que sobre mí pesan.

Manifestó luego el ministro que, atendidas quejas formuladas por el Ejército, había ordenado la práctica de una información para depurar la conducta seguida por el alcalde de La Guardia con ocasión de la estancia en aquel pueblo de fuerzas del Ejército que se hallaban realizando una campaña logística.

De la información resulta que, en efecto, el alcalde no hizo todo lo que estaba obligado á hacer para facilitar al Ejército alojamiento, y, en su vista, el ministro de la Gobernación le ha impuesto, como correctivo, una multa.

Dió cuenta el Sr. Bahamonde de que había estado á visitarle una Comisión de aspirantes á agentes de Vigilancia aprobados en el primer ejercicio y no calificados en el segundo, quienes le entregaron un escrito interesándole la resolución del recurso de alzada que tienen presentado en el ministerio, y en el que se pide que se anule la oposición por concurrir las circunstancias siguientes:

Primero. Haber concedido un 20 por 100 de plazas á una clase de aspirantes que la ley no determina.

Segundo. Haber admitido á la oposición menores de veintitrés años.

Tercero. Haber modificado y ampliado el segundo ejercicio después de hecha la convocatoria.

Cuarto. Haber ampliado en 50 el número de plazas en expectación de destino.

Quinto. Haber tenido un funcionario del Cuerpo, hermano de un miembro del Tribunal, una Academia preparatoria.

Sexto. Haber tardado diez y seis días en calificar; y

Séptimo. No haber hecho públicos los trabajos del ejercicio escrito.

El subsecretario, Sr. Picó, dió cuenta á los periodistas esta madrugada de que el Gobierno había acordado autorizar la manifestación pro amnistía, organizada en Madrid, y que se celebrará mañana domingo.

Después entregó á la Prensa la siguiente nota oficiosa:

«Es preciso rectificar la referencia que hacen algunos periódicos á las noticias facilitadas á los periodistas por el ministro de la Gobernación, el cual no relacionó el despacho del señor presidente del Consejo con S. M. con la concesión del permiso para la manifestación.

—Fueron conceptos perfectamente distintos. El uno, relativo al cambio de hora del despacho con S. M., ocasionado por la asistencia del Rey al Campamento; y el otro, independiente y separado, limitado á añadir que en aquel momento no le era dable decir si se concedería ó no el permiso para la manifestación.»

EN PALACIO

Dice Rodés

A las siete llegó á Palacio el ministro de Fomento, que iba al despacho con Su Majestad, que no pudo recibirle á la hora de costumbre.

Los periodistas que en la puerta del Regio Alcázar esperaban al presidente, le rodearon, y á sus preguntas contestó que sólo llevaba asuntos de su Departamento, sin que tuviera su visita que ver nada con la política.

OTRAS NOTICIAS

Aumenta la agitación

La agitación política de estos días llegó al máximum en la tarde de ayer.

Los suspicaces, y los que se dicen enterados de la marcha de los asuntos políticos, tomando como punto de partida para sus suposiciones una anunciada visita á Palacio del jefe del Gobierno, por la tarde dieron origen á un enorme revuelo, que se manifestó en el Congreso con los rumores más alarmantes, y en Palacio, con la afluencia de gran número de periodistas.

Se aseguraba que el presidente iba á Palacio á someter á la sanción de Su Majestad el decreto de amnistía, y esta noticia, que produjo gran algazara entre los republicanos, fué desvirtuada bien pronto por la de que el presidente no había ido á Palacio ni pensaba ir.

Entonces giraron todos los comentarios sobre la contradicción entre el anuncio de la visita á Palacio, hecho oficialmente por el ministro de la Gobernación y el hecho de que ésta no se realizase, asegurándose que entre uno y otro había mediado la celebración de un Consejillo en el domicilio del jefe del Gobierno.

La Junta del Censo

Con asistencia de los Sres. Maura, Groizard y Azcárate se reunió ayer tarde en el Congreso la Junta Central del Censo, para dar posesión del cargo de presidente al del Tribunal Supremo, señor Ciudad Aurioles.

Los vitivinicultores

Ayer se reunieron en una de las secciones del Congreso los representantes de las regiones vinícolas españolas.

Acordaron citar para hoy á una reunión más amplia, quedando á cargo de los Sres. Zulueta, Canals y García Berlanga el organizar esta reunión.

Más tarde, una Comisión de los reunidos visitó al presidente del Consejo.

POLÍTICA EN PROVINCIAS

Las Juntas de Defensa

BARCELONA 23.—Se asegura que ha estado en Barcelona el comandante Sr. Mena, ayudante de campo del ministro de la Guerra, con una misión delicada que el Sr. La Cierva le encomendó.

Cambó y Melquiades

BARCELONA 23.—«La Veu de Catalunya» publica un artículo en el que se ocupa de la campaña emprendida por parte de la Prensa española en favor de la reapertura de las actuales Cortes y de la concesión de la amnistía.

Recuerda, refiriéndose á la concesión de esta gracia, que cuando Cambó, antes de la crisis que ha transformado la vida pública en España, trataba con Melquiades Alvarez, representante, en aquella ocasión, de todas las izquierdas, de la conveniencia de abrir las Cortes para votar una amnistía y una ley de Autorizaciones, D. Melquiades se opuso, creyendo que las Cortes actuales no debían volver á reunirse y que la amnistía debía ser obra de las constituyentes.

En cuanto al punto concreto de la reapertura del Parlamento, y en lo cual coinciden con Dato, Romanones y Alba, dice que se trata de la última acometida para continuar el antiguo régimen.

Termina «La Veu» afirmando que la renovación hispánica no se dejará sorprender por las redes que le tienden los beneficiarios de la política del pasado, si no que ni las elecciones se harán por sorpresa, ni se convocarán las Cortes actuales para una nueva representación de la política de intrigas, conjuras y añagazas, ficciones de opinión y escenas de vodevil.

Los regionalistas gallegos

BARCELONA 23.—En el expreso del lunes llegarán al apeadero de Francia los prohombres del regionalismo gaego, que aquí darán varias conferencias.

Se les prepara un recibimiento entusiasta.

Por la noche se celebrará la primera conferencia, en la que el disertante abordará el tema de «La evolución de nuestro regionalismo».

SANTIAGO 23.—Hoy marcharon á Barcelona, para dar una conferencia sobre regionalismo, D. Luis Cordero, auxiliar de Derecho, y D. Leandro Pita.

PALENCIA 23.—Ante la Comisión provincial se ha presentado un recurso contra el Sr. Calderón, sobrino del ex gobernador de Madrid, por las pasadas elecciones municipales. En caso necesario se recurrirá al ministro.

CASA REAL

El Cardenal Almaraz en Palacio

Audiencia militar.

Recibió el Rey ayer mañana una numerosa audiencia militar, en la que figuraban los coroneles D. Francisco Gimeno, D. Alfonso Martínez y D. José Anca Merlo; el teniente coronel D. Pedro Anca Merlo; el comisario D. Francisco Cabrerizo; el comandante don Joaquín Aramburu, los capitanes don Luis de la Gándara y D. Luis Elorriaga, y el primer teniente D. César del Villar, con su hermano, el segundo teniente, D. José.

Damas de la Reina en Palacio.

En el Regio Alcázar estuvieron, para cumplimentar á las Reinas, la marquesa de Castelar y la condesa de Sástago.

El Cardenal Almaraz.

A las doce fué recibido por Sus Majestades el excelentísimo señor Arzobispo de Sevilla, Cardenal D. Enrique Almaraz.

También visitó Su Eminencia á los Infantes.

COTIZACIONES DE BOLSAS

4 por 100 Interior.

Serie F, 77.
Idem E, 77.
Idem D, 77.
Idem C, 77,90.
Idem B, 77,90.
Idem A, 77,90.
Idem G y H, 77,25.

4 por 100 Exterior (estampillado).

Serie F, 85,10.
Idem E, 85,10.
Idem D, 85,75.
Idem C, 85,75.
Idem B, 85,75.
Idem A, 85,75.
Idem G y H, 86.

4 por 100 Amortizable.

Serie A, 88.

5 por 100 Amortizable.

Serie F, 94,80.
Idem E, 94,80.
Idem D, 94,90.
Idem C, 94,90.
Idem B, 94,90.
Idem A, 95,50.

Carpetas provisionales 5 por 100 Amortizable. Emisión de 1917.

Serie E, 93,90.
Idem D, 93,90.
Idem C, 93,90.
Idem E, 93,90.
Idem A, 93,90.

Obligaciones del Tesoro al 4,75 por 100.

Serie B, 103,80.

Ayuntamiento de Madrid.

Expropiación interior 5 por 100, 95,90.
Empréstito de 1914, 91,50.

Banco Hipotecario de España.

Cédulas hipotecarias 4 por 100, 98,60.
Idem 5 por 100, 105,15.

Valores industriales.

Acciones.

Banco de España, 480.
Compañía de Tabacos, 294.
Explosivos, 293.
Azucarera, ordinarias, 41.
Duro Felguera, 200.

Valores extranjeros.

Banco Río de la Plata, 270.

Cambios.

Francos, 32,95.
Libras, 29,16.

BOLSA DE BARCELONA

Cambios recibidos de la Sociedad Arnus-Garí, de Barcelona:

Exterior, 84; Nortes, 60,00; Alicantes, 60,65; Andaluces, 61,20; Sociedad de Crédito Mercantil, 60; Tabacos de Filipinas, 143,50; francos, 71; libras, 29,15.

BOLSA DE BILBAO

Banco de Bilbao, 3.430; Ferrocarriles del Norte, 302; Sota, 1.650; Nervión, 3.520; Union, 3.200; Vascongada, 720; Bechi, 2.740; Guipuzcoana, 650; Mundaca, 630; Sabero, 1.165; Vasconia, 1.275; Altos Hornos, 515; Resinera, 303; Industria y Comercio, serie A, 406,50; Serie B, 1.375; Duro Felguera, 203,50; Explosivos, 292.

MINISTERIOS

Se nombra un delegado regio para los transportes

DE HACIENDA

Los metalúrgicos.

Ayer mañana visitó al Sr. Ventosa la Comisión de metalúrgicos valencianos, con objeto de entregarle las conclusiones aprobadas en la Asamblea que recientemente celebraron en Valencia.

En dichas conclusiones se pide al Gobierno la traída inmediata de carbón extranjero, y que se intensifiquen las explotaciones mineras españolas, mejorando las comunicaciones entre las minas y los puertos, y que se atienda al abastecimiento de las Fábricas de Gas que producen cok empleado en las producciones de bronce.

Respecto á la crisis del hierro en lingote y laminado, debe intervenir el Gobierno, abasteciendo de carbón á los Altos Hornos, para que se intensifique la producción de éstos. Para solucionar la carestía de los carbones minerales, se propone al Gobierno se incaute de la producción de las minas satisfaciendo á sus propietarios el precio de coste, mas el beneficio industrial que pueda llegar incluso al 100 por 100.

La ley de Industrias.

El ministro de Hacienda pondrá á la firma, en fecha muy próxima, el decreto aprobatorio del Reglamento para la ejecución de la ley de Industrias, en cuyo Reglamento han sido introducidas algunas modificaciones por el ministerio.

Las Comisiones.

Ha visitado al ministro una Comisión de Zaragoza, acompañada por don Darío Pérez, para tratar con el Sr. Ventosa de varios asuntos de interés local.

También estuvo con el ministro una Comisión, acompañada del diputado Sr. Zulueta, que venía á hacer gestiones relativas á la exportación de vinos.

DE FOMENTO

El Sr. Alcalá Zamora dijo que había hablado con los patronos de las minas de Puertollano, de los cuales ha conseguido algunas esperanzas de acceder á determinadas peticiones.

De los transportes dijo:

«Más pecados son que en invierno se necesita más carbón que en verano; que siendo los días más cortos, hay menos horas hábiles para la carga y descarga; que cada día que pasa, el problema es más grave, y que coincide con todo esto la cuestión remolachera, la de los abonos y la de la próxima exportación de naranja y aceites. Yo no quiero relacionar nada de estas cosas con la política; eso, que lo haga quien lo quiera.»

Manifestó también que á ruegos de una representación de Zaragoza, ha descentralizado algunas facultades de aquella división de ferrocarriles, para resolver ciertos servicios; que en virtud de denuncias recibidas ha ordenado se formen sendos expedientes en cinco estaciones de Cataluña; que le había visitado una Comisión de metalúrgicos, y que ya había remitido al Sr. Ventosa la petición de crédito para obras públicas en Levante.

Añadió que había nombrado delegado regio para el servicio de ferrocarriles y puertos, con las facultades más amplias, al ingeniero Sr. Gorbeña, que mañana saldrá para Asturias. El señor Gorbeña estuvo esta misma mañana en el Comité de Tráfico marítimo, estudiando sobre el Mapa las zonas de prohibición de facturación y la revisión de tarifas de cabotaje.

Y terminó diciendo que el Sr. Barcala ha visitado los talleres de la Compañía de M. Z. y A.; que en breve visitará los de la Compañía del Norte, y que ha regresado de la Mancha el ingeniero-jefe de la tercera división, después de haber visitado todas las estaciones y adoptar medidas urgentes en Manzanares y Valdepeñas.

—Ha sido jubilado el subdirector general de Obras públicas, Sr. Rendueles.

Los empleados del Ministerio le tributaron una afectuosa y cordialísima despedida.

—El ex director general de Comercio D. Leonardo Rodríguez, en nombre del Sr. González Besada y en propio nombre, estuvo á visitar al Sr. Alcalá Zamora para pedirle que obligue á la Compañía del Norte á que el tren ganadero de Lugo sea un tren con sus unidades completas, pues el que viene circulando estos días es una ficción de tren.

DE INSTRUCCIÓN PÚBLICA

Exámenes extraordinarios.

Se dispone que los alumnos oficiales de los Centros docentes dependientes del Ministerio de Instrucción pública á quienes falte una ó dos asignaturas para terminar la carrera ó grado de enseñanza, podrán hacer la inscripción de matrícula con derechos ordinarios durante la primera quincena de Enero próximo, con opción á exámenes extraordinarios en la segunda quincena del referido mes.

FIEBRES
SE CURAN CON LA
PALUDINA HÖHR
(INYECCIONES Y GOTAS)

Los niños pálidos y de naturaleza pobre, se regeneran con el
RESINUCLEOL BASOÑANA
que paladean con fruición.

JOYERÍA-PLATERÍA-RELOJERÍA
VIUDA DE PEDRO LOPEZ
(Antigua casa López Hermanos)
Relojes sport y pulsera, desde 12 pesetas, garantizados.
Fundada en 1887—Montera, 15.—Tel. 4.305

SITUACIÓN INTERIOR

Se avecina un grave conflicto en Asturias

Por falta de transportes y de gasolina pararán 7.000 obreros en La Felguera.-Una reunión de comerciantes madrileños

Los comerciantes

En el Círculo de la Unión Mercantil é Industrial tuvo lugar ayer una reunión con objeto de dar cuenta á la Junta general, la Directiva, de la Memoria que redactó conforme á lo acordado en la reunión que para tratar del problema de las subsistencias y ataques que se hacían á la clase mercantil se celebró en dicho Centro hace aproximadamente dos meses.

En la reunión de ayer se discutió, en términos generales, dicha Memoria, y después de hablar varios señores, se acordó entregarla al presidente del Consejo, dando un término de quince días al Gobierno para solucionar el problema de las subsistencias, llevando á la práctica las medidas que se le proponen.

Si al terminar dicho plazo no han sido atendidas de hecho las aspiraciones del Comercio, éste, reunido nuevamente en el Círculo de la Unión Mercantil, tomará acuerdos muy enérgicos, que bien pudieran ser el de ir al cierre general ú otros análogos, que en dicho día se acordarán, para ser llevados á vías de hecho seguidamente.

Al acto de ayer, que fué presidido por el Sr. Sacristán, acudieron más de 500 comerciantes.

Las principales peticiones que se dirigen al Gobierno son:

Protección para el agricultor, estimulando, á la vez, el cultivo de los productos que puedan reemplazar á los que hoy nos faltan. Aforo general de existencias para evitar el acaparamiento y establecimiento de almacenes municipales, para tener siempre un «stock» de substancias de primera necesidad. Rebaja de tarifas ferroviarias y regularización de transportes, combinando los marítimos con los terrestres.

Fijación de la tasa para el consumo en cada región y auxilio oficial á las clases menos pudientes, pagando el Estado los sobreprecios.

Suspensión de las exportaciones, negociando, á la vez, el cambio del sobrante de la producción nacional por artículos de que se carece en España, y buscando mercados que sustituyan á los que perdimos á causa de la guerra.

La Real Sociedad Económica Matritense ha presentado al señor presidente del Consejo de ministros las conclusiones del dictamen sobre subsistencias.

Hoy, á las nueve de la noche, empezará la discusión del importantísimo tema del impuesto único sobre el valor del suelo.

A esta discusión quedan invitadas cuantas Corporaciones y particulares quieran tomar parte en ella.

El carbón

VALENCIA 23.—Cuando se consideraba inminente el cierre de las carbonerías, se ha recibido un telegrama del gobernador de Teruel autorizando la salida de 20 vagones de carbón.

Aun así y todo, continúa en pie la difícil situación de las industrias.

SAN SEBASTIAN 23. El representante de la fábrica de cemento portland de Añorga visitó al gobernador civil para manifestarle que si no recibe prontamente el carbón que tiene contratado se verá obligado á cerrar la fábrica.

El gobernador le prometió que gestionaría el envío.

BARCELONA 23.—Procedentes de San Esteban de Pravia han llegado á este puerto dos vapores con carga de carbón destinado á la fábrica del gas, con lo cual se soluciona, de momento, el conflicto del alumbrado, pero no pueden hacerse esperar nuevas remesas, pues con lo recibido hay para pocos días, teniendo en cuenta que sólo «La Catalana» consume 300 toneladas diarias.

Conflictos obreros

Refiriéndose á la huelga minera de Puertollano, el ministro de la Gobernación dijo esta mañana que sigue en el mismo estado, sin que hasta ahora se haya alterado el orden.

Añadió que, reconociendo la importancia del paro, ya que de Puertollano se surten las provincias del centro de España, se había dirigido al gobernador de Ciudad Real y á la Empresa minera excitando su celo en precisar un pronto arreglo al conflicto.

El trigo

VALENCIA 23. La Asociación general de fabricantes de harinas ha entregado, para informe, las siguientes conclusiones:

Necesidad de aumentar los precios de las harinas, debido al alza de los trigos y la urgente necesidad de que se dediquen medios de transporte para el trigo.

De no tomarse en consideración estos extremos, sobrevendrá el cierre de las fábricas.

Los transportes

OVIEDO 23.—Por las dificultades en los transportes, la Compañía Duro-Felguera suspenderá sus trabajos dentro de ocho días, quedando sin trabajo unos 7.000 obreros.

En los depósitos de la Sociedad hay 70.000 toneladas de carbón.

Otras noticias

ZARAGOZA 23.—El presupuesto de la Diputación ha aumentado en 16.000 pesetas, por haberse acordado conceder una gratificación á los empleados.

—Se ha reunido la Junta de Subsistencias para tratar de la exportación y tasa de trigos. En nueva reunión se tomarán acuerdos.

PALENCIA 23. En sesión celebrada hoy por este Ayuntamiento ha sido tomado hoy el acuerdo de aumentar en un 10 por 100 el sueldo de los empleados municipales.

SORIA 23.—En reunión celebrada por los funcionarios del Estado, se acordó telegrafiar al presidente del Gobierno para que resuelva la angustiosa situación por que atraviesan dichos empleados.

NOTICIAS

Por un desembolso mensual insignificante se adquieren, **á plazos**, discos y aparatos en la AGENCIA ODEÓN, Preciados, 1.

Por conducto que nos merece entero crédito, y con referencia á algunos artículos publicados en la Prensa de estos días, se nos asegura que las casas refinadoras de petróleo han vendido y siguen vendiendo la gasolina á los siguientes precios:

Caja de 50 litros (distribuídos en bidones de cinco litros), á 52 ptas. 25 céntimos.

Bidón de 50 litros á 51 ptas. 50 céntimos.

Resulta, por tanto, en la primera forma de envase, el litro á **una peseta cuatro céntimos y medio**, y en la segunda forma, **á una peseta tres céntimos.** Es de advertir que estas cifras representan el alza máxima alcanzada por la gasolina en las circunstancias actuales, no obstante el encarecimiento producido por la guerra en todos los órdenes.

De los abusos que cometen los acaparadores en modo alguno pueden responder las refinerías, toda vez que ellas siguen manteniendo sus tarifas, y que nada justifica el margen existente entre el precio á que adquieren el producto los revendedores y el que el público satisface á éstos.

La simple comparación de cifras es el mejor alegato que se puede hacer en defensa de quienes se ven atacados por culpas que, ni son suyas ni está en sus manos el remediarlas.

Mañana, domingo, á las diez y media, se celebrará en el Hospital del Niño Jesús una sesión científica, presentando casos clínicos los doctores Hinojar, Cavingt, González Alvarez y Arquellada.

La entrada será pública.

Las tarjetas para el banquete al señor Fernández Cancela, al precio de trece pesetas, pueden ser adquiridas durante todo el día de hoy, hasta por la noche, en la librería de San Martín, Puerta del Sol, 6; en la papelería de los Sucesores de Baldomero García, Carrera de San Jerónimo, 14; en el Colegio de Abogados, paseo de Recoletos, 10, y en la Academia de Jurisprudencia, Marqués de Cubas, 9, y hasta mañana, á las doce de la misma, en el hotel Ritz, donde se celebrará el acto.

MUEBLES THONET

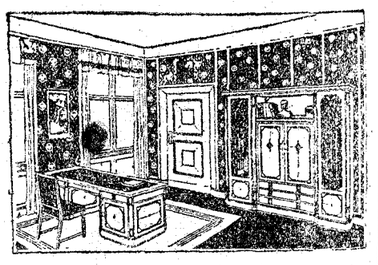

FABRICACIÓN de toda clase de muebles, á precios sin competencia.
Plaza del Angel, 10

Compro, pagando su valor,
toda clase de alhajas, antigüedades, abanicos, telas, damascos, encajes, y todo lo que sea antiguo. Pianos, autopianos, armoniums, escopetas, máquinas de escribir y coser, bicicletas, aparatos fotográficos, papeletas del Monte. Casa Serna. Hortaleza, 9, tienda (frente á Reina).

El papel carbón marca CORONA
para máquina de escribir, se distingue sobre todos los demás porque no ensucia las manos, no emborrona ni se reseca, produciendo siempre una impresión limpia e intensa, de color vivo y duradero.
Servimos en colores violeta, azul, negro y rojo, al precio de 13 pesetas la caja, surtida de 106 hojas.
Para envíos por correo, agregad 0,50
L. Asín Palacios.--Preciados, 23
MADRID

LA CONSTRUCCIÓN ESPAÑOLA

NOTAS ASTURIANAS

EL SALTO DE SOMIEDO

Obra de cíclopes.-Empresa audaz.-Aprovechamiento de lagos y ríos.-Dificultades vencidas.-Los grandes luchadores modernos.-"La hulla blanca"

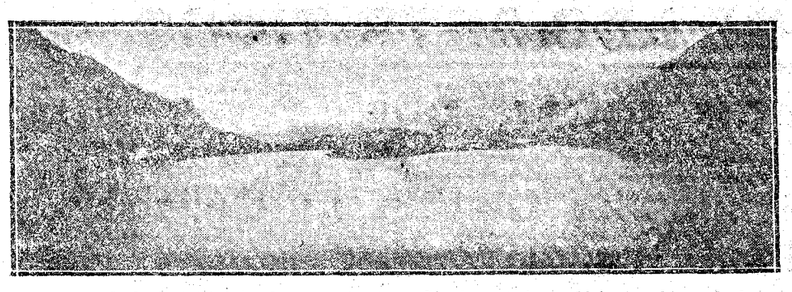

La actividad industrial de nuestros hombres del Norte ha dado una vez más rotunda muestra de robusta vida, al llevar á cabo la obra gigantesca del Salto de agua de Somiedo.

A varios kilómetros de Oviedo, y en lo más rudo y agreste de las montañas asturianas, encierrase este venero de riqueza, caudal inagotable de esa «hulla blanca», de inapreciable valor y aplicaciones incontables.

El Salto de Somiedo, por la belleza del paisaje que le circunda, por la audacia que su construcción revela, evoca la grandiosidad de los más famosos saltos suizos y sobrepuja en hermosura á las hermosas cascadas artificiales del Tirol.

En España, solamente el de Capdella, en Lérida—propiedad de la Sociedad de Energía Eléctrica de Cataluña—, le supera en altura, con 830 metros de desnivel, por 582 que alcanza el de Somiedo, que en los seis kilómetros y medio de recorrido de su canal pierde 10 metros, quedando, por tanto, 572 metros para la tubería, cuya longitud es tan sólo de un kilómetro.

Su caudal constante, con la regularización de los lagos y otros embalses de menor importancia, será de 1.940 litros, que le permitirán desarrollar una fuerza de 15.000 caballos, en invierno, y 12.000 en estiaje, para lograr lo cual han de aprovecharse las aguas de los lagos del Valle y Camayor y de los ríos Saliencia, Valle y Sousas.

En la actualidad, el Salto de Somiedo sólo proporciona una energía de 5.000 caballos, pues aún no se han construído más obras que las necesarias para el aprovechamiento del río Valle, habiéndose ya acometido las del lago de este mismo nombre y río Sousas.

A pesar de esto, el canal principal, común á todo el plan de la obra, explanación y apoyos de las tuberías forzadas, ha quedado ya terminado, así como la línea y Casa de Máquinas para 20.000 caballos de fuerza, aunque las hasta ahora instaladas no permiten desarrollar más de 6.600.

El canal, cubierto en casi toda su longitud; la espléndida Central regeneradora; la doble línea, con sólidos castilletes de hierro, con fundación de hormigón ó mampostería hidráulica, evidencia bien á las claras que no se ha omitido gasto ni sacrificio alguno en esta obra gigantesca, cuyo coste total ha sido presupuesto en cinco millones quinientas mil pesetas, de las cuales se han invertido hasta hoy unos tres millones y medio.

La serie enorme de dificultades que los constructores de este salto de agua han tenido que vencer supera á todos los cálculos imaginables.

Comenzados en 1908 los estudios y reconocimiento del lugar en que está emplazado el Salto de Somiedo, hubo, ante todo, necesidad de construír un buen trozo de carretera del Estado por laderas rocosas, erizadas de vericuetos y completamente inaccesible, ya que los pésimos caminos de herradura existentes no permitían el transporte de ninguna clase de materiales.

En las arriesgadísimas obras de la carretera y explanación se emplearon, por espacio de dos años, unos 600 obreros, mineros en su mayoría, que muchas veces trabajaban colgados, para preparar las minas que, cargadas de dinamita, hacían volar moles enormes de piedra, que iban rodando vertiginosamente hasta sumergirse con horroroso estrépito bajo las aguas del río.

Un detalle hemos de citar, y del cual debe mostrarse orgullosa la dirección técnica de la obra, y es el de que, á pesar de lo arriesgadísimo de los trabajos, del grave peligro que encerraban y de la audacia que al llevarlos á cabo revelaba, no tuvo ningún obrero que lamentar accidentes graves, ni siquiera de mediana importancia.

La guerra europea, que vino á trastornar gravemente la vida en todo el viejo continente, aumentó á la empresa de Somiedo nuevas dificultades, que sólo una voluntad de hierro y una indomable tenacidad pudieron vencer.

Toda la maquinaria fué encargada á casas suizas, que aunque con grandes retrasos y tropiezos pudieron cumplir sus compromisos; mas la tubería de hierro había de ser suministrada por una importante casa alemana, de cuya industria se incautó el Gobierno kaiseriano al estallar el conflicto europeo, para dedicarla á la fabricación de municiones.

Cuando esto ocurrió la tubería no había sido fabricada aún; y el lector puede suponer la índole de las gestiones que los constructores del Salto de Somiedo hubieron de realizar para lograr del Gobierno alemán que autorizara á la industria aludida la fabricación de la tubería, y después, obtener de todos los países beligerantes los permisos necesarios para transportar por mar las 800 toneladas de registro de dicha mercancía hasta el puerto español de Gijón.

Estas y otras luchas mayores hubieron de ser sostenidas para llegar hasta el actual estado de las obras; mas nada arredró á los capitalistas y hombres de ciencia embarcados en la ardua empresa, que hoy comienzan á recoger el fruto de su actividad, digna de todo encomio y acreedora á ser por otros muchos imitada.

Con el director técnico de las obras, don Narciso H. Vaquero, uno de los más legítimos prestigios de España en estas difíciles cuestiones, y cuya autoridad, acatada unánimemente, ha sido conquistada tras ímprobo laborar y estudios profundísimos que, unidos á una voluntad indomable y á un alma abnegada y emprendedora, le han permitido llevar á cabo la gigantesca obra cuya descripción nos ocupa, colaboraron denodadamente los siguientes infatigables luchadores:

El opulento banquero ovetense excelentísimo Sr. D. Policarpo Herrero, presidente de la Sociedad de Somiedo; su hijo, el prestigioso diputado á Cortes D. Ignacio Herrero, consejero delegado; el señor marqués de la Vega de Anzo, hijo político del Sr. Herrero (D. P.), que goza de merecido prestigio en asuntos bancarios, y los hoy consejeros de Somiedo, el Excmo. Sr. don José Tartiere, importante financiero asturiano, que tanto ha laborado por el desarrollo industrial de aquella rica región norteña, y los opulentos hombres de negocios D. Celestino García López, D. José González Herrero y D. Benito Collera, cuyos nombres van íntimamente ligados á cuanto significa progreso y prosperidad de Asturias.

Hoy, el salto de agua de Somiedo suministra la energía eléctrica á Oviedo y Lugones, no sirviéndola también á Gijón y á la Industrial Asturiana—Sociedad con la que, así como la Popular Ovetense y Popular del Gas y de Electricidad de Gijón, tiene contratada toda la corriente á producir, por espacio de veinte años—porque ni la indicada Sociedad gijonesa, ni la Industrial Asturiana, han podido adquirir aún, á causa de la guerra, los transformadores y motores necesarios para el aprovechamiento de esta fuerza.

Nada más hemos de decir hoy acerca del magnífico Salto de Somiedo, cuya importancia y utilidad es patente en estos momentos en que, hasta Asturias, la región hullera por excelencia, lucha con las enormes dificultades, que para la vida suponen la escasez de carbón originada por la guerra.

Si el ejemplo de los hombres, cuyos nombres nos honramos en publicar hoy, cundiese, dentro de algunos años España dejaría de ser tributaria del extranjero; adquiriríamos independencia completa, ahogando con la exuberancia de «hulla blanca» la falta de la nada económica hulla mineral, y la industria española, que ahora comienza á despertar de su fatal letargo, lograría amplia y próspera vida al caer del agua, motor de las turbinas, engendradora de energías.

GRÁFICO DE AFOROS

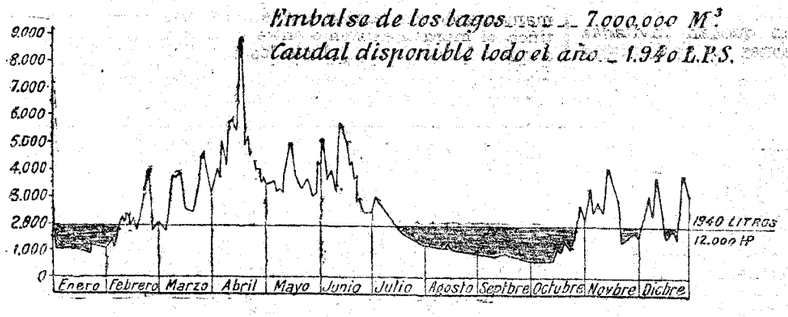

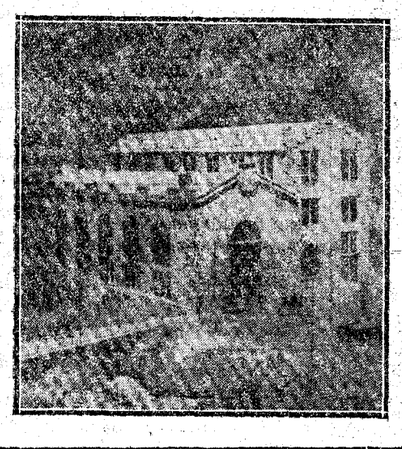

La Oficina Informativa de Enseñanza, Marqués de Cubas, 3, resuelve consultas, remite datos y proporciona toda clase de informes.

Enrique Guijo

Decoración completa en estilo español

Representante exclusivo de la

Cerámica Talaverana

de Ruiz de Luna Mayor, 80

Teléfono 5.211.-Madrid

Ebanistería, tapicería, talla, altares, artesonados, frisos, muebles, decoración, etc., etc.

Taller de Fernando Mateos

Zurbano, 10, Madrid

Restauración y reforma de muebles antiguos y modernos.

Corcho Hijos

Ingenieros Constructores

CASA CENTRAL con salón-exposición **EN SANTANDER, RAMPA DE SOTILEZA; SUCURSAL EN MADRID** con salón-exposición, **CALLE DE RECOLETOS, NUMERO 3.**

TALLERES DE SAN MARTIN. Turbinas hidráulicas (patente Mirapeix), **Caldereria** gruesa, **Maquinaria** en general, **construcciones** y reparación de **buques y gabarras.** Materiales para minas y ferrocarriles. **Puentes, depósitos, armaduras** para construcciones. **Castillletes, vagones, vagonetas, calderas y máquinas marinas.** Transmisiones de movimiento. Piezas de forja.

TALLERES DE LA REYERTA (fundiciones).

Fabricación y esmalteria de bañeras y otros aparatos sanitarios. **Fundición de hierro,** en general de toda clase de piezas de mecánica y para construcciones. **Cerrajeria artistica,** columnas, balaustradas, balcones y escaleras.

TALLERES CON EXPOSICION EN SOTILEZA

Cocinas económicas para casas particulares, hoteles y Comunidades. **Termosifones** para calefacción de agua por circulación. **Calefacciones centrales** y parciales por vapor y agua caliente para edificios. **Aparatos hidroterápicos** para balnearios, Grifos, válvulas y llaves de todas clases para agua y vapor. **Fundición de bronces** en piezas de maquinaria y artística. **Caldereria de cobre.** Reparación de automóviles. Bombas á mano y mecánicas. Molinos de viento. Instalación y distribución de agua. **Cuartos de baño, inodoros, lavabos, bidets, cisternas.** Accesorios de «toilette». **Saneamiento, limpieza por el vacío y ventilación de edificios. Azulejos** finos extranjeros, blancos y en color. Tuberías. Metales. Máquinas. Herramientas para la industria mecánica. **Estufas** económicas de fuego continuo para cok ó antracita.

EN NUESTRAS CASA CENTRAL DE SANTANDER, RAMPA DE SOTILEZA, y SUCURSAL DE MADRID, CALLE DE RECOLETOS, NUMERO 3.

Nos encargamos del estudio y montaje de instalaciones funcionando, bajo presupuesto.

Cemento portland artificial

ASLAND

de la Compañía general de Asfaltos y Portland ASLAND, de Barcelona

Producción anual: 200.000 toneladas

Uniformidad y constancia en la composición.

Fabricado con hornos giratorios.

Calidad sólo comparable á las mejores marcas mundiales

Empléase en las obras del Estado.

Oficinas: Plaza de Palacio, 15.--BARCELONA

Dirección telegráfica y telefónica: ASLAND

Epilepsia

O ACCIDENTES NERVIOSOS

Se curan radicalmente por antiguo que sea el padecimiento, con el acreditado JARABE ANTIEPILEPTICO URGELL (Fórmula del doctor Bayés).

Cisco de herraj

especial para braseros. Saco grande, 5,50 pesetas. Santa Teresa, 2. Tél. M. 4960.

G. MAAS CASTELLNOU B. BARCELONA-SARRIA

Ingeniero constructor de toda clase de MAQUINARIA PARA MOLIENDA DE MATERIAS DURAS Y SEMIDURAS

PIDANSE PRESUPUESTOS

"SYKÉ"

JARABE DE HIGOS (SOMONTE)

Curación racional del EXTREÑIMIENTO

LAXANTE SUAVE sin FENOLFTALEINA ni principio alguno irritante.

De venta en todas las Farmacias.

VIDA RELIGIOSA

SANTORAL Y CULTOS

DIA 24.—Sábado.—Stos. Crisógono y Felicísimo, mrs., Protasio, Ob.; Ponciano, abad; Juan de la Cruz, conf., y Stas. Flora y María, vgs. La Misa y Of. div. son de S. Juan de la Cruz, con rito doble y color blanco.

Parroquia de San Ildefonso.—Continúa el Mes de Animas. A las 10, Misa de Réquiem; á las 5,30 de la tarde, el Ejercicio.

Parroquia de S. Marcos.—Continúa el mes de Animas. A las 6 t., Rosario de Animas, Ejs., Lamentos y Responso.

Parroquia de Santa Cruz.—Continúa el Mes de Animas y la Novena.—A las 9, Vigilia, Misa y Responso; al anochecer, Rosario de Animas, plática, á cargo de D. Benito Bueno; Ejcs., «De profundis» y Responso.

Parroquia de la Almudena (Cripta.)—Continúa el Mes de Animas; á las 4,30 t., Rosario, sermón, que predica D. Pedro J. Martínez, Ejs., Lamentos, «De profundis» y Responso.

Parroquia de San José. — Continúa el Mes de Animas. Por la mañana, á las 10, Misa de Réquiem, con Vigilia y Responso; 5 t., Rosario, Ejercicio, sermón, que predica D. Joaquín Lázaro, Lamentos, «De profundis» y Responso.

Parroquia de San Martín.—Continúa el Mes de Animas. A las 5,30 predica el P. López Frutos.

Parroquia de Santiago.—Continúa la Nvna. á Nuestra Señora de la Fuencisla. A las 5 t., Exp., Est., Rosario, sermón, que predica el reverendo P. Albino G. Menéndez-Reigada, Novena, Rva. y Salve solemne.

Parroquia del Buen Consejo.—Continúa la Novena de Animas, 4,30 t., Ejc., predican el señor cura y los señores coadjutores.

Parroquia de la Concepción.—Continúa el Mes de Animas. A las 5,30 t., Rosario de Difuntos, Mes, Lamentos, «De profundis» y Responso.

Adoración Nocturna.—S. Romón Nonnato.

Ave María.—A las 11, Misa, Rosario y comida á 40 mujeres pobres.

Corte de María.—De las Mercedes, en Don Juan de Alarcón; en S. Millán, S. Luis y Góngora; de la Paz, en S. Isidro; María Auxiliadora, en su iglesia (ronda de Atocha).

Carboneras.— Continúa la Novena de Animas, 4,30 t., Rosario de Animas, Novena, sermón, Lamentos y Responso.

Carmelitas de Sta. Teresa (Pacífico, 65).—Cuarenta Horas.—A las 8, Exp. de S. D. M.; á las 10, Misa solemne, predica el panegírico de S. Juan de la Cruz, el P. Albino Fernández, dominico; á las 4, termina el Triduo á la Bta. Ana de San Bartolomé, predica el P. Sebastián de Jesús, carmelita, proc. de Bva. é himno á la Bta.

Consolación.—Continúa la Nvna. de Animas á las 5,30 t., el Ej., predicando el día 23, P. Fernández; el 24, P. Conde.

Calatrava.—Continúa el Mes de Animas. Todos los días, á las 8,30, 9 y 11,30, Misa y Rosario; á las 10,30, Vigilia, M. de Requiem y Responso; á las 12, Misa.

Cristo de la Salud.—Continúa el Mes á la Preciosa Sangre. Todos los días, á las 7, 8 y 12, Rosario y Ejc.; 10 y 11, Vigilia, M. de Requiem y Responso; 6 t., Corona, sermón, que predica D. Manuel Picazo; Ejercicio de la Buena Muerte, Lamentos y Responso.

Corazón de María.—Continúa el Mes de Animas, á las 5,30 t., Ejc., predica un Padre Misionero del C. de M.

Don Juan de Alarcón.—Continúan los Siete Sábados á la Santísima Virgen de las Mercedes; á las 6 de la tarde, Exposición, Rosario cantado y Reserva.

El Salvador y S. Luis Gonzaga.—Continúa el Mes de Animas; á las 6,30, Ejercicio, con sermón, que predica el R. P. Domínguez, S. J.

Góngora.—Empieza la Nva. á Sta. Bibiana; á las 10, Misa solemne, con S. D. M., Manif.; á las 5 t., Bendición, Rva. y Ej., predica el Sr. Calleja.

Magdalena.—Continúa el Mes de Animas. A las 5,30 t., Rosario de Animas, Meditación, Responso y «De profundis».

Nuestra Señora de Gracia (Humilladero).—Continúa la Novena de Animas. A las 5,30, Rosario de difuntos, sermón, Novena, «De profundis» y Responso. Predican: el 24, D. Julio Gracia García; el 25, 27 y 30, D. Manuel Belda; el 26 y 29, don Pedro J. Martínez, y el 28, D. Mariano Benedicto.

Olivar. — Continúan los quince Sábados á la Santísima Virgen del Rosario; á las 7, Misa y Ejercicios; por la tarde, á las 6, Exp., Est., Rosario, Ejc. de los Sábados, sermón, «Tantum ergo» y Salve.

San Manuel y San Benito.—Continúa el Mes de Animas. Todos los días, á las 10, Vigilia, Misa de Réquiem y Responso; á las 8 n., Ejercicio del Mes.

San Ignacio.—Continúa el Mes de Animas. Todos los días, á las 10, Vigilia, M. y Responso; á las 5,30 t., Rosario, Meditación, sermón, que predica un R. P. Trinitario, Lamentos y Responso.

S. C. y S. Francisco de Borja.—A las 8, Misa de Comunión para las Hijas de María.

CONGREGACIÓN DEL SANTISIMO CRISTO DE SAN GINES

Continúan los Ejercicios Espirituales que los Estatutos de esta Congregación previenen anualmente. Predican: el día 24, D. Donatilo Fernández; el 25, D. Mariano Benedicto.

ARCHICOFRADIA DE LA GUARDIA DE HONOR

Día de Retiro para caballeros, dirigido por el R. P. José M. Rubio, S. J.—Tendrá efecto el domingo 25 en la capilla interior del Instituto Católico de Artes é Industrias (calle de Alberto Aguilera, 25). A las 9,30, Sta. Misa; á las 10, Meditación y Plática; por la tarde, á las 2,15, para terminar á las 5.

El mejor CAFE

los TES más selectos

LA ESTRELLA

MARCA REGISTRADA

32, MONTERA, 32

Teléfono 15-55

Las personas de buen gusto se visten en la elegante sastrería

ARRUZA INCLAN

Plaza de Canalejas, esquina á Cruz y Príncipe. T. M. 22-87.

Géneros de las mejores fábricas de Londres

HULES, PLUMEROS LINOLEUM

Capitas IMPERMEABLES CAUCHU

Desde 6 pesetas

Envíos por paquete postal, agregad 1,25 pesetas.

JOAQUIN ROSICH

Ronda San Pedro, 7; Plaza Santa Ana, 9; Tapinería, 33.

BARCELONA

AGRICULTURA MODERNA

Revista ilustrada, la mejor informada, se remite gratis durante tres meses, sin compromiso alguno. Solicitarla: Consejo Ciento, 332, BARCELONA.

Sombrerería de Zulategui

7, PRECIADOS, 7.—MADRID

Ultimas novedades en sombreros para señoras, caballeros y niños. Especialidad en sombreros para sacerdotes.

"Pnaveral"

Eficaz contra la Tos ferina y catarral más rebelde. En farmacias.

ESPECTACULOS

LOS DE HOY

REAL.—9,45, bailes rusos. El pájaro de fuego, Las mujeres de buen humor El espectro de la rosa y El Príncipe Igor.

LARA.—6, Lo cursi.—10, Como hormigas y Lectura y escritura.

ODEON.—5, concierto por la Orquesta Sinfónica.—10, El amigo Manso.

ESLAVA.—6,30, Lo que ha de ser.—10,30, Lluvia de hijos.

CERVANTES.—6, El orgullo de Albacete.—10,15, La aventura del conde.

ESPAÑOL.— 10, El pueblo dormido y No hay hombre feo.

INFANTA ISABEL.—6,15, Así se escribe la historia y El milagro.—10,15, Nocturno amoroso y Así se escribe la historia.

COMEDIA.—10, El rayo.

PRICE.—6,15, El fantasma negro.—10,15, La muñeca trágica.

APOLO.—6, Gigantes y cabezudos y Los postineros.—10,15, El rey que rabió.

COMICO.—10, ¡Ellas! y Paz y ventura.

GUIGNOL.—Secciones de 4 á 8.

ZARZUELA.—Tarde, á las 5,30. Exitos grandiosos de las interesantísimas películas Todo un hombre (5 partes; 2.000 metros) y El calvario de Mignon (4 partes; 1.800 metros). Exclusivas de esta Empresa. El hijo de Ambrosio (muy cómica); en dos partes). Noche, á las 10, fiesta regional gallega. Cantigas é Ataruxos de Lugo, por primera vez en Madrid. Butacas, 3 pesetas; palcos, 11 pesetas. Entrada general, una peseta. Mañana, domingo, dos grandes secciones, á las 4 y á las 6,30. Noche, á las 10, segunda presentación de la fiesta regional gallega.

CINE IDEAL Y SALON OLIMPIA.—A las 4 y 9,30.—Grandes éxitos Los mohicanos de París (segunda jornada). El Club núm. 13 (por El Duende de la Colegiata). Un hombre, El juez (muy cómica). El próximo lunes, Sol y tinieblas y Noble, ladrón y caballero (estrenos). El martes (gran gala), estreno de la tercera jornada (final) de Los mohicanos de París.

(El anuncio de las obras incluídas en esta cartelera no supone su recomendación ni aprobación.)

¡Recuerde V.!

que las enfermedades de ESTÓMAGO E INTESTINOS por antiguas que sean, se curan tomando después de las comidas el

Digestónico

De venta en farmacias y droguerías.

TEATRO DE LA ZARZUELA :-: El próximo lunes, 26 de Noviembre, ESTRENO de la magnífica película

LA SEÑORITA WASHINGTON

Creación de la sin rival MARGARITA CLAK :-: :-: Programa Ajuria :-: :-: Se despachan billetes en Contaduría á precio de taquilla

UROMIL

SALVACIÓN DE LOS ARTRÍTICOS

CURACIÓN IDEAL DEL

Reuma :-: Gota :-: Arenillas :-: Cálculos :-: Cistitis :-: Cólicos nefríticos :-: Litiasis renal

ABSOLUTAMENTE INOFENSIVO
37 VECES MAS ACTIVO QUE LAS LITINAS

EL UROMIL es una preparación que puede recomendarse con toda la garantía que la química, aplicada á la clínica, es capaz de ofrecer. Lo he usado con éxito en MI MISMO y me propongo utilizarlo en casos de *Reumatismo* y *Gota*, con fundadas esperanzas de buen éxito.

Madrid, 19 Marzo 1912.
Dr. Amalio Jimeno.

EMINENTE DR. EXCMO. SR. D. AMALIO JIMENO.

Ministro de Estado, Ex Ministro de Instrucción Pública, Senador del Reino, Catedrático de la Facultad de Medicina.

El valioso preparado UROMIL contiene, no sólo la propiedad disolvente del *ácido úrico*, en grado superior á todos los productos similares, más también es inofensivo y, por tanto, en nada perjudica el aparato digestivo y vasos del corazón, neutralizando la acción de los microbios de las vías urinarias.

Por su triple acción terapéutica considero es preferible á todos los preparados hasta hoy usados, creyéndole asimismo el más eficaz para el tratamiento del Reúma articular, y yo, personalmente, he obtenido maravillosos resultados todas cuantas veces lo he ordenado á los enfermos de mi clínica.

Lisboa, Rua Augusta, 131.
Dr. Antonio Dos Santos Paiva.

ILUSTRE DR. ANTONIO DOS SANTOS PAIVA

Médico de la Universidad de Coimbra, Subdelegado de la Salud de Lisboa, Facultativo de la Misericordia y Asilo Pedro V.

L'UROMIL é una preparazione a base di chinato di piperazina e di altri componenti che piu utilmente combattono le manifestazioni della diatesi urica.

Molto efficace nella gota: anche piu efficace si e mostrato, nei casi di reumatismo, nelle affezioni di gastrointerite della stessa natura.

Posso dunque caldamente raccomandarme l'uso.
Roma, 18 Gennaio 1912.
Prof. Rufino Fiocca.

EL EMINENTE PROFESOR DR. RUFINO FIOCCA
De la Universidad de Roma.

Carta de un enfermo.

Muy señor mío:

Después de catorce años de padecimientos reumáticos he logrado, merced al UROMIL, me desaparezcan por completo, sin que hasta la fecha hubiese encontrado remedio alguno, á pesar de haber probado muchos.

Agradecido por el profundo bien en mí suscitado le escribo la presente para que sirva de auténtico testimonio, pudiendo servirse de ésta como mejor le plazca.

Suyo afmo. servidor, q. s. m. b.,
Mariano Camponero.

Madrid. 3 Junio 1912.—Plaza del Carmen, número 44 (despacho).

De venta: Centros de Específicos y Farmacias.—Depósito general: Laboratorio Viñas, Claris, 71.—Barcelona

---

†

LA EXCMA. SEÑORA

Doña Vicenta Giménez Giménez

Viuda del Excmo. Sr. D. José de Aldecoa

Ha fallecido el día 23 de Noviembre de 1917

Habiendo recibido todos los Santos Sacramentos y la bendición de Su Santidad

R. I. P.

Su director espiritual, el R. P. Francisco López, S. J.; sus hijos, doña Angela, D. Francisco, D. Luis (ausente), D. Angel, doña María del Consuelo, D. Pablo y D. Ricardo; hijas políticas, nietos, hermanos, hermanos políticos, sobrinos, primos y demás parientes,

RUEGAN á sus amigos encomienden su alma á Dios y asistan á la conducción del cadáver, que tendrá lugar el domingo, 25, á las **diez y media** de la mañana, desde la casa mortuoria, plaza de los Ministerios, núm. 1, al cementerio de la Sacramental de San Lorenzo, por lo que recibirán especial favor.

El duelo se despide en el cementerio.
No se reparten esquelas.

Varios excelentísimos é ilustrísimos señores Prelados han concedido indulgencias en la forma acostumbrada.

Peletería económica
VIRGEN DEL PILAR.—Fuencarral, 26, princ pal.
Ultimas creaciones de moda. Especialidad reformas.

MONGE MUEBLES DE LUJO INFANTA, 34

¿TOSE USTED?

Evitará catarros crónicos, lesiones del pulmón y la TUBERCULOSIS usando hoy mismo los COMPRIMIDOS DEL DOCTOR CUERDA.

(PULMOGENOL)

que por sus virtudes sin igual han sido laureados con «EL GRAN PREMIO» en la Exposición de Milán de 1916.

EL MEJOR REMEDIO CONTRA LA TOS
Venta: Farmacias, droguerías, Centros específicos, y Gayoso, Arenal, 2.

Gabinete Ortopédico
DE
Jerónimo Farré Gamell
Ortopédico de la Clínica de niños de la Facultad de Medicina de Madrid.

Hernias (quebraduras) desviaciones torácicas y vertebrales, desviaciones de las rodillas, corvaduras de la tibia, tarsalgias de los adolescentes, pies equinos, varus y valgus, parálisis infantil, etc., se curan, ó se corrigen, según sea la afección, con nuestro sistema especial. Todas las HERNIAS, sean cualesquiera su cronicidad y desarrollo, quedan dominadas y todos sus riesgos suprimidos por medio de los aparatos de que somos inventores, para cuya construcción, como han de confrontar con los respectivos datos anatómicos, que ofrece cada caso, es absolutamente indispensable que se persone en nuestra consulta el propio enfermo.

Piernas y brazos artificiales

Consulta ortopédica, de once á una y de cuatro á seis, en nuestro **Gabinete, calle de Juan de Mena, 23, primero, Madrid**, desde donde enviamos gratis, á médicos y á particulares, nuestro libro **«Hernias y cuestiones enlazadas con su tratamiento».**

OBSEQUIO HUMANITARIO

Las personas que sufren NEURASTENIA, CLOROSIS, INAPETENCIA, DEBILIDAD GENERAL, PALPITACIONES DEL CORAZON y demás enfermedades nerviosas, recobrarán rápidamente la salud perdida con el **FOSFO GLIKO-KOLA Domenech**, que recomiendan los médicos más eminentes. SE ENTREGA GRATIS una muestra de este **Maravilloso tónico reconstituyente** (en elegante caja metálica) á las personas que lo soliciten del autor. **Doctor B. Domenech, Ronda de San Pablo, 71, Farmacia.—Barcelona.**

THE ALGE SCHOOL

Escuela Moderna de Lenguas Vivas
FUNDADA EN 1900
Montera, 41, 2.º derecha
DIRECTOR:
LEO VON GARSTENN LICHTERFELDE

Profesores competentísimos naturales de la nación cuyo idioma enseñan
Francés, inglés, alemán, italiano, español
METODO ALGE
PRECIOS MODICOS
Clases particulares-abonos. Clases diarias y alternas generales.

EL CHOCOLATE **SOL** ES EL MEJOR
Probarlo es adoptarlo
CONFITERIA, PASTELERIA, FIAMBRES, ENSAIMADAS Y PASTAS PARA TE
PAN DE VIENA Y CATALAN **SOL** EL DE LAS MESAS ARISTOCRATICAS
PAN DE GLUTEN PARA DIABETICOS
1.ª Casa en postres. **Calle Recoletos, 4; Goya, 29; Serrano, 54; San Marcos, 26, y Postas, 4.**

VELAS DE CERA
CHOCOLATES
QUINTIN RUIZ DE GAUNA
VITORIA

Venta en Madrid: SATURNINA GARCIA. San Bernardino, 18. (Confitería.)

CERERIA PONTIFICIA DEL CORAZON DE JESUS.

ÚNICA EN ESPAÑA privilegiada por los SUMOS PONTIFICES

PRECIOS francos de portes y envases
Cera de abejas: Ocho y medio reales libra
Cera litúrgica: Siete y medio reales libra
CERA ECONOMICA: Doce reales kilo.
Inciensos de Arabia: 3, 4 y 6 reales libra.
Verdaderas especialidades en las que se emplean
RICAS CERAS DE ANDALUCIA
Pedidos á José M.ª Bellido y Rubio, Andújar (Jaén)

DOS LIBROS UTILES

El jardinero moderno

Guía para cultivar las plantas, arbustos y flores en habitaciones patios, azoteas, balcones y jardines, é instalación, distribución y cuidado de éstos. Contiene un calendario del jardinero para saber las operaciones de todos los meses, y un vocabulario de voces técnicas de jardinería. Un tomo con 142 grabados, encuadernado 4 ptas., y por 4,50 se remite á provincias.

Cultivo del a mendro

Describe su origen utilidad, clima, terreno, variedades, multiplicación, cuidados, trasplante, injerto, poda, abono, recolección, conservación y aplicaciones, accidentes y enemigos. Un tomo con 22 grabados, 3 petas., y por 3,30 se envía por correo, dirigiéndose á la
LIBRERIA DE GUESTA, CARRETAS, 9, MADRID

MARIA-CANOSA

Gran surtido en batería de cocina; aparatos para alumbrado de petróleo, eléctrico y acetileno; braseros y filtros para agua de varios sistemas. CRUZ, 31 y GATO, 2.

NACIMIENTOS

Uno mecánico, con motor eléctrico. Figuras artísticas y clases económicas. Misterios, tamaños grandes, casitas molinos, norias, etc. «LA FORTUNA», **Hortaleza, 11 y 13.**

SANDALO PIZA

Mil pesetas.

al que presente **Cápsulas de Sándalo** mejores que las del **Dr. Piza** y que curen más pronto y radicalmente todas las enfermedades urinarias. Renombrados prácticos diariamente las prescriben, reconociendo ventajas sobre todos sus similares. Farmacia del doctor **Piza.** Plaza del Pino, 6, Barcelona, y principales farmacias de España y América.

Anuncie V. en "El Debate"

Acreditados talleres del escultor
VICENTE TENA

Imágenes, altares y toda clase de carpintería religiosa. Actividad demostrada en los múltiples encargos, debido al numeroso é instruído personal.

Para la correspondencia,
VICENTE TENA, escultor, VALENCIA

TOS CONVULSIVA
SU CURACION CON LA
GRINDELINA B-FORTAN
FRASCO 2 Ptas. FARMACIAS

Fabricación de ácido fluorhídrico y fluoruro de sodio. Almacén de cristales y fábrica de espejos. Manuel Basurto. Gijón.

CAMAS DORADAS
Primera casa en España
Unica que por su crédito no emplea la chapa ni la estampación, sólo material de 1.ª **Pinillos, Espoz y Mina, 5.**

ESTERAS
Linoleum. Saldo 3.000 piezas más barato que en fábrica. Acuchillado y encerado de pisos. Teléfono 5.020. Salinas, 5. Carranza, 5.

ALHAJAS
Piedras preciosas, objetos de oro, plata y platino. ¿Qué cuesta convencerse que nadie las compra á mayor precio que el SUCESOR DE CAMILO ORGAZ? A. García.
13—CIUDAD RODRIGO—13

VICI
Sigo vendiendo bonito, bueno y barato.
Botas 1.ª sra., desde 10,85.
Zapatos novd., desde 6,85.
Botas 1.ª cb.ª, desde 14,85.
Espoz y Mina, 20, 1.º Vici.
Romanones, 14, tda. Vici.

"La Alcaldesa de Hontanares"

Comedia de costumbres castellanas, en tres actos y en prosa, por **Rincón Lascano y Montesinos.** Obra premiada por la **Real Academia Española** y por el **Círculo de Bellas Artes.** 3,50 pesetas.
Pedidos: **Viuda de Pueyo, Arenal, 6. MADRID.**

PARA BUENOS IMPRESOS Y SELLOS CAUCHO. Encomienda, 20 duplicado. Apartado 171. Madrid.

Ramón Domínguez
Anuncios en general, esquelas de defunción y aniversario.
Barquillo, 39, pral.

ACABA DE PUBLICARSE
la novela titulada
"La tragedia del diputado Anfruns"
ESCRITA POR
DON DOMINGO CIRICI VENTALLO
Precio: 1,50 pesetas

Los pedidos á esta Administración; los de ejemplares que hayan que servirse fuera de esta capital, deberán hacerse acompañando sellos para el franqueo y certificado.

Anuncios breves y económicos

CORREOS. Academia permanente Cano Rueda. Fuencarral, 55.

ANTIGUEDADES compro y pago más que nadie. Nueva casa. Huertas, 12.

ESTOS anuncios los admite la Agencia PRADO-TELLO. Augusto Figueroa, 41 tripdo. primero izquierda. Teléfono M-2.234.

BANCO ESPAÑA. 150 plazas. Academia Gabriel y Besga. San Bernardo, 41.

ESPECIALIDAD. Piezas invisibles, pegadas interior del calzado. Villalar, 8, zapatería.

BASTONES de autoridad oro, plata, venta y compostura. Valero. Carretas, 39. Unica casa.

POR tener que dejar el local liquidamos hermosos tapices de la fábrica de Madrid y varios de otras fábricas y muebles de verdadera ocasión. Jacometrezo, 15, principal.

TOS, catarro, asma, fatiga. Elixir Perú-Reymundo. Cinco pesetas botella. Carmen, 14. Farmacias.

BURLETES franceses invisibles y corrientes. Barras doradas para tapices, visillos, escaleras, etc. Batería de cocina, filtros para agua, jaulas, cerraduras, candados y cajas seguridad Thermos, toalleros, sombrilleras, cafeteras, calientapiés, plumeros, cepillos y brillo para suelos. Precios económicos. Ferreterías Orueta. Peligros, 6, y Corredera, 34, frente Escorial.

COMPRO oro, plata, antigüedades, papeletas Monte, pianos, armonium, abanicos antiguos, pianolas, aparatos fotográficos. Esta casa paga todo su valor. Al Todo de Ocasión. Fuencarral, 45.

ANGEL Barrios, dentista. Diplomado en Philadelphia. Dientes artificiales sistema americano, fijos y sin paladar. Extracciones sin dolor. Atocha, 75, primero.

COMPRO cuadros antiguos y modernos, objetos de arte y antigüedades. Galería general de arte. Plaza San Miguel, 8, principal.

COMPRO altar no grande, de doce á tres. Razón: Felipe V, 2.

RADIOTELEGRAFIA Preparación rápida. Montera, 43.

COMPRE usted el café ideal «Colombia», que, á más de ser el mejor, regala en cada paquete otro de igual peso de azúcar superior. Se vende en paquetes de 100, 250, 500 y 1.000 gramos, á los precios de seis y siete pesetas el kilo. Despacho al detall Pelayo, 28.

SE COMPRA molino de hierro de rodillos caminante, para triturar escorias, con preferencia que tenga motor adaptado al mismo. Ciudad Rodrigo, 13. Platería.

SE HACEN y reforman sombreros señora, abrigos de piel y demás prendas de piel. García de Paredes 20.

EL LENTE de oro, óptica. Arenal, 14. Aparatos Malligand para el vino.

Bolsa del trabajo

Necesitan trabajo

PROFESORA música y labores ofrécese casa ó domicilio. Pizarro, 13.

SEÑORITA educada ofrécese para acompañar niños ó señora, ó dar lecciones de bordado á mano. Rodríguez San Pedro, 5 antiguo, escalera derecha, principal derecha.

MODISTA á domicilio ofrece trabajo condiciones económicas. Alberto Aguilera, 46, tercero B.

SOLEDAD González, sastra y costurera, se ofrece para trabajar en su casa ó á domicilio. Jornal módico. Espino, 3.

OFRECESE señora viuda regentar casa, acompañar señoritas, niños. Inmejorables referencias. Españoleto, 8, bajo derecha.

ENFERMERA, masagista, secciones económicas. Mesón de Paredes, 33. Dejen tarjeta.

OFRECESE cocinera buenos informes. Plaza de Bilbao, 7.

OFICINA católica de colocaciones y Bolsa del Trabajo de la mujer. Progreso, 5, principal, de nueve á una. Urgen una señorita inglesa, vainiqueras. Ofrecemos señoritas de compañía, mecanógrafas, taquígrafas, porteras, cuidar oficinas, amas de gobierno, cajeras, dependientas, profesoras alemana y francesa, corte y confección, de piano, bordadoras, doncellas.