EL TIEMPO (S. Meteorológico N.).—Probable hasta las seis de la tarde de hoy. Toda España: Vientos de dirección variable y cielo con nubes, aguaceros. Temperatura: máxima de ayer, 31 en Zaragoza; mínima, 8 en Salamanca. En Madrid: máxima de ayer, 24; mínima, 12. (Véase en quinta plana el Boletín Meteorológico.)

EL DEBATE

PRECIOS DE SUSCRIPCION
MADRID ..... 2,50 pesetas al mes
PROVINCIAS ..... 9,00 ptas. trimestre
PAGO ADELANTADO — FRANQUEO CONCERTADO

MADRID.—Año XXI.—Núm. 6.836 — Martes, 23 de junio de 1931 — CINCO EDICIONES DIARIAS — Apartado 466.—Red. y Admón., COLEGIATA, 7.—Teléfonos 71500, 71501, 71509 y 72805.

Acción Nacional ha proclamado a 39 candidatos en España

Después de la proclamación

Acción Nacional ha proclamado treinta y nueve candidatos por diez y nueve circunscripciones españolas. Es un resultado del que los directores del movimiento pueden declararse satisfechos. Se ha conseguido esto en un plazo de tiempo brevísimo, en el que parecía imposible esbozar siquiera una organización política. Y si se atiende al conjunto de España, se ofrecen nuevos factores de aliento y optimismo, porque, en más de una provincia, Acción Nacional, sus Comités y sus propagandistas colaboran con fuerzas afines. Digamos, en fin, que en varias circunscripciones actúan con pujante vitalidad partidos y grupos en cuyos programas campean los ideales de Religión, Patria, Familia, Orden, Trabajo y Propiedad.

Hay, es cierto, regiones en que el espíritu público se muestra frío y, sobre todo, atemorizado. En gran parte de España los ánimos están deprimidos, porque los ciudadanos no sienten garantizado el ejercicio de sus derechos de ciudadanía, y ni siquiera saben si existe amparo de la autoridad en el caso, muy posible, de que las turbas se desmanden. Contribuye a desmoralizar a la masa el espectáculo de algunos gobernadores civiles convertidos en agentes electorales. El de Salamanca, pongamos por caso, convocó a los alcaldes para "ganar la elección". El de Zamora hizo lo propio en su provincia. El de Oviedo, durante los últimos tristes sucesos, estuvo ausente de la capital—ausente en todos los sentidos del vocablo—ocupado en "trabajar" su candidatura.

Habrá quien piense que estas notas obscuras bastan para ensombrecer el cuadro de la política española. Nosotros, no. A pesar de las violencias, de palabra y de obra; de las dificultades de todo género para la propaganda; de las debilidades, de las parcialidades, de las tropelías de la autoridad, mantenemos nuestro decidido criterio de seguir en la brecha. Vemos con absoluta claridad que en el porvenir la derecha española—una derecha de honda raigambre popular, sanamente democrática y cristianamente conservadora—tendrá una enorme fuerza parlamentaria. Asistimos a los primeros pasos de un saludable movimiento que alcanzará una extraordinaria amplitud. Descontamos que el camino será largo y áspero, pero el triunfo se nos muestra seguro y por eso queremos luchar todos los días y en todas partes, con las armas de la ley y de nuestro derecho, y sólo cederemos cuando sea *físicamente imposible el avance o nos* corte el camino el poder de los que gobiernan.

Pasarán las dificultades de hoy. Eso es "lo que se llevan las horas". Quedarán los ideales avivados; permanecerá el ejemplo tonificador de disciplina y de entusiasmo, que dá una juventud en lucha desigual por alcanzar el triunfo el 28 de junio. Muchos no advierten ahora cómo acrece, con la práctica de las virtudes cívicas, el caudal espiritual de la derecha política.

Estamos en los días de la embriaguez, de la victoria revolucionaria, cuando los espíritus inferiores sólo piensan en el exterminio de los contrarios. Mas tiene que llegar la "hora reflexiva". Y entonces la opinión pública y los que quieran ser sus directores tendrán que volver la vista a la gran fuerza, realmente gubernamental, que en España existe. Entre tanto, no debemos—no podemos—regatear esfuerzos para organizar esas huestes magníficas.

El horizonte no está tan cerrado como algunos sostienen. Ni siquiera para estas elecciones está justificada la actitud desesperanzada de ciertos sectores de opinión. La realidad es que nadie puede predecir los resultados de los próximos comicios. Y por lo que respecta a Madrid, las impresiones son francamente buenas. Acción Nacional tiene motivos para sentirse optimista en la capital de España. Ayer se suspendió el mitin de presentación de candidatos. Se habían repartido muchas entradas, pero de ser atendidos todos los solicitantes, no el Alcázar, un teatro cuatro veces mayor, hubiera resultado insuficiente. Constantemente llegan a Acción Nacional testimonios de aliento, ofrecimientos personales, promesas de ayuda. Y la propaganda se realiza sin descanso y con magnífica eficiencia. Claro que todo ello no basta. Es necesario que los afiliados, los partidarios, los simpatizantes, multipliquen su actividad en los días próximos. Que hagan llegar a todas partes las hojas de propaganda y las candidaturas; que cada uno de ellos se convierta en un centro de irradiación entusiasta.

Escribimos con el pensamiento puesto en el porvenir de España, no en los sucesos de ayer ni en el número de puestos que reservan a las derechas las elecciones constituyentes. La agitación a que asistimos no es tan honda como se cree. El porvenir político de un pueblo se fragua más veces en el silencio reflexivo, que en el tumulto callejero y desbordado. Y por debajo de estas espumas "populares", alocadamente agitadas hoy, fluye la corriente de agua viva del buen sentido práctico, que alimenta, desde hace siglos, el espíritu tradicional de España.

:-: DEL COLOR :-: DE MI CRISTAL — LOS PRELUDIOS

—Me han dicho que es usted candidato a diputado para las Cortes Constituyentes.

—Sí, señor.

—¿Y por dónde se presenta usted?

—¡Cualquiera lo sabe! El caso es que yo presento mi candidatura por alguna parte, pero no encuentro hueco. Me ocurre lo que al viajero que llega tarde a la estación en un día de mucha afluencia: cargado con el equipaje recorre angustiosamente uno por uno los departamentos, sin encontrar sitio; en todos le dicen ásperamente: "¡Este ya está lleno!" "¡Aquí no cabe nadie más!" Usted no sabe cómo están los distritos.

—Por lo que usted explica, lo mismo que el tren en esos días de extraordinaria aglomeración.

—Lo mismo. No sabe uno dónde meterse.

—En último caso queda el recurso de ir en el pasillo.

—Sí; los pasillos se dejan para las minorías. ¡Pero usted no sabe cómo están también los pasillos!

—Pues es un apuro.

—He recorrido ya en candidatura todas las provincias. Inútil. En todas va ya la gente hasta en los estribos.

—En fin, usted es terco y se presentará por alguna parte.

—No lo dude.

—¿Con qué carácter político?

—¡Ah!, eso tampoco lo sé todavía.

—¿Ni siquiera eso?

—¿Ignora usted lo difícil que es ahora afiliarse a un grupo?

—Por lo que se ve, todo está difícil.

—¡Todo!

—¡Y antes parecía todo tan fácil!

—He recorrido también cuantas filiaciones son posibles. Me he prestado a ser elegido con el carácter que quisieran. Ya ve usted que es ponerse en razón. Pues ni por esas.

—Pero, entonces, esto va a ser un lío.

—Regular. Estamos todos los candidatos como la gente joven en vísperas de un baile de máscaras: "—¿de qué te vas a vestir? —¿Y tú? —Yo de "pierrot". —Yo de gitana. —Yo pensaba vestirme de holandés; pero quizá me vista de húsar. —Yo no sé si disfrazarme de madame Pompadour o de aldeana gallega."

—Resultará muy animado.

—Animadísimo. ¡Y habrá cada broma! Ya verá usted a la hora de quitarse las caretas.

—Lo que veo es que son imposibles los pronósticos.

—Como que me estoy acordando mucho de madame de Thebas. La desafío a que cuarenta y ocho horas antes de las elecciones adivine lo que va a salir de las urnas.

—Quizá ni cuarenta y ocho horas después.

—Quizá. Yo empiezo a estar desesperado. No sé si pasarme al comunismo.

—¡Hombre!

—No se asuste usted. El comunismo viene a ser ahora algo así como el Tercio extranjero. Usted sabe que en España, como en otros países, suelen inscribirse en el Tercio los que no saben vivir en paz y adoran el estrago, los que están de trampas hasta los ojos, los que no tienen qué comer, los que han realizado alguna fechoría y necesitan cambiar de aire y de nombre y los que tienen cualquier motivo de desesperación. En las filas comunistas ocurre lo mismo. Todo individuo que se halla en alguna de las apuntadas situaciones tiene dos caminos a elegir: o el Tercio o el comunismo. Ni al Tercio suele irse por amor a la Patria, pues muchos de los que van son extranjeros, ni en el comunismo se ingresa por razones ideológicas, al menos aquí y en el momento actual.

—Pero usted no está desesperado.

—¿Que no? Me he metido a la fuerza en siete conjuntos, alianzas, bloques y combinaciones y ya verá usted: fracaso seguro.

—Puede usted ir luego a las Cortes ordinarias.

—¿Pero no sabe usted que yo soy "estrenista"? Yo quiero ir al estreno. Si no voy a éste, ¿cuándo habrá otro?

—¡Quién sabe! A lo mejor, la comedia no gusta, y hay que ensayar otra a gran velocidad.

Tirso MEDINA

No se permite a López Ochoa ser candidato

BARCELONA, 22.—El general de la cuarta división, señor López Ochoa, ha conferenciado con el subsecretario del ministerio de la Guerra, el cual, por encargo del ministro, le ha manifestado que retire su candidatura por Barcelona, como tenía anunciado. El señor López Ochoa dijo que desconocía que hubiera una disposición que impidiera ser candidato a los generales que ocupan mando, hasta después de un año de cesado en éste, pero que se ha apresurado a obedecer la orden.

Hoy intentan dos daneses cruzar el Atlántico

Irán en avión desde Terranova a Dinamarca

HARBORGRACE (Terranova), 22.—Esta tarde han llegado dos aviadores daneses, Otto Hillig y Volger Holris, para hacer los preparativos a fin de emprender el vuelo mañana por la mañana con dirección a Dinamarca.—Associated Press.

España y Francia

El 2 de julio, segunda remesa de oro español para garantizar el crédito

UNA MEDIDA ARANCELARIA CONTRA NUESTRAS CONSERVAS

(De nuestro corresponsal)

PARIS, 22.—El Gobierno español muestra la decisión que se suponía en relación con las negociaciones financieras hispano-francesas, desarrolladas en París. Ya han debido salir de la capital francesa quienes tienen la misión de hacerse cargo de una primera remesa de oro español, que se espera mañana en la frontera francesa y que servirá de garantía a las divisas que entregue el Banco de Francia. La segunda remesa se anuncia para el 2 de julio.

Otro aspecto de las relaciones hispano-francesas tiene hoy relieve: las relaciones comerciales. De fuente segura sabemos que los rumores de aumento de las tarifas aduaneras de nuestras conservas, a que aludió el ministro de Economía, no sólo son ciertos, sino que la medida, que puede tomarse por decreto, supone triplicar las actuales tarifas de conservas de pescado y de pescado fresco.

De otra parte, se habla de una visita del embajador de Francia en Madrid, relativa a alguna queja francesa, también sobre cuestiones comerciales.

En otro sentido nos aseguran en firme que se han hecho sugestiones u ofrecimientos para concertar con España un tratado de trabajo, asunto de interés, dado el número de trabajadores españoles que existe en Francia, aunque ignoramos el sentido que el Gobierno francés quiera darle. Se dice que sería un tratado análogo al que tienen Francia e Italia.—Solache.

La significación política de los proclamados

El mayor número lo da la Derecha Liberal Republicana, con 124

En el ministerio de la Gobernación se ha facilitado la siguiente nota expresiva de la significación política de cada uno de los 1.015 candidatos proclamados:

Acción Republicana	30
Alianza Republicana	34
Al servicio República	9
Conjunción republicano-socialista	115
Republicanos	27
Socialistas	105
Republicanos radicales	90
Radicales socialistas	73
Derecha Republicana	124
Izquierda Republicana	35
Federales	32
Nacionalistas	49
Autónomos	29
Reformistas	16
Agrarios	37
Gremiales	1
Obreros	14
Comunistas	22
Católicos	19
Jaimistas	8
Monárquicos	6
Acción Nacional	39
Independientes	48
Indefinidos	61
Total	1.015

Composición de las futuras Cortes

Una destacada personalidad de especial significación dentro del actual régimen, y que conoce perfectamente las interioridades de la política tal como ésta se desenvuelve en las presentes circunstancias, nos ha proporcionado un cálculo acerca de la composición de las Cortes que han de ser elegidas el próximo domingo.

Con arreglo al mencionado cálculo, las diferentes agrupaciones políticas hoy en lucha estarán representadas en el Parlamento por los siguientes diputados: socialistas, de 110 a 115; Derecha liberal republicana, de 95 a 100; republicanos radicales, de 75 a 80; radicales socialistas de 55 a 60; Acción republicana y Alianza republicana, de 30 a 35; nacionalistas, de 30 a 35; Acción Nacional, de 25 a 30, izquierda republicana, 20; Agrupación al servicio de la República, ocho; católicos independientes, siete u ocho; independientes, cinco; jaimistas, cuatro; autónomos, tres, y agrarios, dos.

Como se ve, nuestro comunicante no asigna ningún puesto ni a los monárquicos dinásticos ni a los comunistas.

Por los obreros parados

Un llamamiento del Obispo de Madrid-Alcalá

En las puertas de las iglesias madrileñas han sido colocados unos carteles de gruesos caracteres, que dicen:

"El paro obrero.—Católicos madrileños: La crisis actual de trabajo coloca a muchos obreros, hermanos nuestros, y a sus familias, en una situación de dolorosa angustia.

La caridad cristiana nos urge a todos para que procuremos remediar, cada uno en la medida de sus recursos, este mal social.

Vuestro Prelado os aconseja y os pide en nombre de Jesucristo esta cooperación. ¡El os lo premiará!—El Obispo de Madrid-Alcalá."

Los donativos deberán entregarse en las Tenencias de Alcaldía.

Los candidatos de Acción Nacional

CANDIDATURA POR MADRID

Marqués de Lema

Don Antonio Goicoechea

Don Manuel Castellanos

Don Angel Herrera

CANDIDATURAS EN PROVINCIAS

ALBACETE

Don Francisco Rodríguez Sedano.
Don Juan Gómez Acevo.

AVILA

Señores Bermejo de la Rica y Martín San Pedro.

BADAJOZ

Don José María Pemán.
Don Antonio Reyes Huertas.
Señor Vázquez Camarasa.

CACERES

Don Honorio Valentín y Gamazo
Don Marcelino González.
Don Fernando Vega.
Don Fernando Pérez Buenc.

CORDOBA

(Circunscripción)

Don José Medina Togores.
Don José Manuel Gallegos Rocafull.

CUENCA

Don Rafael Marín Lázaro.
Don Manuel Casanova.
Don Modesto Gosálvez.
Don Enrique Cuartero.

JAEN

Señor Ruiz Jiménez.
Conde de Vallellano.
Don Cirilo Tornos.
Conde de Buelna.

GUADALAJARA

Don Hilario Yaben.
Don José Arizcun.

LOGROÑO

Conde de Hervía.
Don Tomás Ortiz de Solórzano.
Barón de Benasque.

MADRID

(Circunscripción)

Don José María Valiente.
Don Javier Martín y Artajo.
Don Rafael Esparza.
Don Julián Quevedo.

PALENCIA

Don Ricardo Cortés.
Señor Díaz Caneja.

SEGOVIA

Marqués de Lozoya.

SEVILLA

(Capital)

Don Jesús Pabón y Suárez de Urbina.
Don Antonio Ollero Sierra.

SEVILLA

(Circunscripción)

Don José Huesca Rubio.
Don Pedro Solís Desmaisieres.
Don José Monje Bernal.
Don José Luis Illanes del Río.

TOLEDO

Don Dimas de Madariaga.
Don Ramón Molina.

ZARAGOZA

(Capital)

Don Santiago Guallart.

ZARAGOZA

(Circunscripción)

Don José María Arauz de Robles.

La suspensión del mitin de ayer

El director general de Seguridad facilitó anoche la siguiente nota:

"La Dirección General de Seguridad, obedeciendo al criterio del Gobierno de autorizar todos los actos públicos de carácter político y social cualquiera que sea su tendencia, no ha prohibido ni suspendido ni uno solo de aquellos, cuya celebración fué puesta en conocimiento de esta Dirección con arreglo a la ley, pero su obligación no se limita al recibo de comunicaciones de esta naturaleza, sino que está obligada a proteger el derecho de todos, lo mismo el de aquellos que tratan de celebrar un acto público que el de los que no participando en esos actos hacen uso de la vía pública para su esparcimiento.

Autorizado el mitin de Acción Nacional para las siete de la tarde de ayer lunes, la Dirección designó las fuerzas que habían de mantener el orden dentro y fuera del teatro, lo mismo para evitar el abuso de los asistentes que la coacción de los adversarios; pero quiso hacer saber a los organizadores del mitin la responsabilidad que contraían por celebrar éste en un teatro tan céntrico como el Alkázar, y precisamente a la hora en que ese trozo de la calle de Alcalá es de habitual paseo para gran número de madrileños y dándose además la circunstancia de coincidir ayer el público o parte de él con el que salía de la corrida de toros suspendida el domingo.

Hizo estas consideraciones el director de Seguridad al señor Herrera antes de las seis de la tarde, y le dijo que, dispuesto a mantener a todos en sus derechos, quería también que los organizadores del acto reflexionaran acerca del peligro que existía si por apasionamiento de sus correligionarios o de otros elementos políticos, se producían algaradas en la calle. La fuerza los había de reprimir con la máxima energía, porque éstas eran las órdenes dadas, pero con la dificultad de no tener la seguridad de enfrentarse sólo con los alborotadores de uno y otro bando, sino, por el contrario, tenerla de que en la calle la mayoría de las personas eran ajenas en aquel instante a todo conflicto de orden público.

Dicho esto, dejaba a la consideración de los organizadores la decisión de celebrar ó no el acto. Minutos después de esta conversación, en nombre del señor Herrera, se comunicaba a la Dirección de Seguridad que el acto quedaba aplazado.

Continúa, pues, vivo el criterio del Gobierno de permitir todos los actos públicos, pero la Dirección de Seguridad prohibirá en lo sucesivo aquéllos que intenten celebrarse en teatros situados en el centro de la ciudad, y a las horas en que se coincide con las de esparcimiento del vecindario madrileño.

Es una medida de previsión y una muestra de respeto a todos y a todos, pues tan respetable es el derecho de los que ejerciten uno político, como el de aquellos que pasean y se divierten."

* * *

En la nota precedente quedan explicadas las causas de la suspensión del mitin que Acción Nacional debió haber celebrado ayer en el Teatro Alkázar.

La Dirección general de Seguridad no dió una orden de suspensión; aconsejó a los organizadores, por las causas expuestas en la nota, que aplazasen la celebración del acto, y los organizadores se creyeron en el deber de atender la indicación razonada de la autoridad.

Hoy se reunirá el Comité político de Acción Nacional, y si obtiene plenas garantías de que se mantendrá el orden dentro y fuera del local, determinará el lugar y la fecha en que se ha de celebrar el mitin suspendido.

Dice el ministro

El ministro de la Gobernación dió esta madrugada la siguiente referencia acerca de la suspensión del mitin de Acción Nacional:

—Ese acto no ha sido suspendido por la Dirección general de Seguridad, sino que ésta, noticiosa, como yo, de que algunos perturbadores estaban decididos a interrumpir su celebración, comunicó dichos propósitos a los organizadores, juntamente con los peligros que significaban el lugar donde estaba anunciado el acto, la circunstancia de que a la misma hora iba a verificarse la salida de los toros y la proximidad de algunos establecimientos públicos, donde suele congregarse gran cantidad de gente. Yo creía oportuno que se suspendiera el acto; pero, a pesar de ello, advertí que podían celebrarlo, poniendo las autoridades de su parte cuanto pudieran para evitar incidentes, si bien reiteraban el peligro que existía para que tales incidentes se produjeran. Así comprendieron los motivos los organizadores, y acordaron la suspensión.

La Editorial Católica, S. A.

Se convoca a la Junta General Extraordinaria de Accionistas para el día 2 de julio, a las seis de la tarde, en el domicilio social, Colegiata, 7, para tratar de ampliación de capital.

El presente número de
EL DEBATE
consta de
DOCE PAGINAS
Su precio es de DIEZ CENTIMOS

El crédito francés

El ministro de Hacienda ha dado a conocer, como puede verse en otro lugar de este número, el resultado de las negociaciones financieras practicadas en París. La operación que se realiza consta de dos partes. En la primera el Banco de Francia, a base de los tres millones de libras-oro depositados en Londres se subroga en el lugar del Banco Internacional de Pagos, que nos otorgó un crédito por dicho importe, consumido a estas fechas. Por la segunda el Banco francés mediante la garantía prendaria de seis millones de libras en oro que se sitúan en la vecina República nos concede un avance equivalente, en forma de cuenta corriente, para disponer de él a medida de las necesidades. Este segundo avance está destinado en su mayor parte—unos cuatro millones de libras—a la nacionalización de las dobles flotantes y el resto a las eventualidades del mercado. A uno y a otro avance se aplicará el tipo de 3 1/2 por 100 de interés, que es el oficial en los créditos sobre lingotes, según rezan los balances semanales del Banco de Francia.

El ministro prevé la posibilidad de una operación con garantía de valores internacionales poseídos por la Banca española, en la cual vengan a resolverse los dos créditos que acabamos de reseñar. A nuestro juicio el optimismo ministerial es en este punto excesivo. No nos hacemos por nuestra parte grandes ilusiones.

En cuanto a los créditos concertados con garantía de oro físico, hemos de analizarlos con la más fina ecuanimidad.

Es evidente que el ministro ha logrado demorar el vencimiento del crédito de los tres millones de libras originariamente otorgados por el Banco Internacional de Pagos. Este vencimiento en las actuales circunstancias no era favorable, so pena de haber entregado la prenda, cosa que no dejaba asimismo de comportar sus inconvenientes. Hay posibilidad, además, de enrarecer en porción de cierta monta las disponibilidades en pesetas de la especulación extranjera. Se da al exterior una evidente sensación de ánimo dispuesto a la defensa de la peseta. Incluso se demuestra, siquiera sea parcialmente, que existe un plan. Nada de esto es reprobable.

Ahora bien, nosotros no podemos felicitar al Gobierno, ni compartir incondicionalmente su gestión en materia de cambios, a pesar de la mayor solidez con que ahora pretende batirse. El Gobierno actual se encontró con una política monetaria integral que, si no había logrado desarrollarse totalmente contenía en sí todos los resortes necesarios para haber alcanzado feliz resultado. Aquella política monetaria integral ha sido sustituída por una visión unilateral del problema y el crédito Morgan, tan injustamente atacado, ha dejado su puesto al crédito francés. Hemos de apoyar modestamente al Gobierno en la defensa del cambio. Pero toda la responsabilidad de este giro de la política valutaria, con cuanto mérito o demérito haya de merecer, le incumbe a él.

En el mes de marzo, Ventosa hizo venir a los banqueros europeos y americanos a Madrid, y con dos firmas, la del Tesoro y la del Banco de España, obtuvo 60 millones de dólares por plazo de diez y ocho meses. Ahora, por la mitad —descartemos los tres millones de libras procedentes del Banco Internacional—es necesario dar prenda, oro material. Aunque la mayor parte de las divisas obtenidas por invertirse en nacionalizar dobles, sean recobrables a la larga, es evidente que durante todo el proceso de amortización es dudoso, a la luz de una rigurosa interpretación de la base séptima de la Ley de Ordenación Bancaria, que el oro gravado pueda gozar de la cualidad de reserva. Nada se dice en la declaración oficial respecto del plazo de los créditos, pero dado el criterio universal de los Estatutos de los Bancos centrales, es verosímil suponer un plazo de tres meses, prorrogables a la tácita. Esto no deja de tener sus peligros, máxime cuando hay con Francia pendiente un agudo problema de política comercial. Por el contrario, el tipo de interés es favorable, en comparación con el crédito anterior.

Comprensiblemente nos explicamos las dificultades de los comisionados en París y queda a salvo su diligencia. La incógnita que envuelve el porvenir político de España, la imprecisión de la actuación monetaria y la conducta del actual Gobierno, cuando aún no lo era frente al crédito Morgan, explican muchas cosas.

Salvada nuestra opinión, ello no obsta para que hagamos votos por el ulterior desarrollo del cambio en sentido favorable. Y ya en el terreno de la ejecución, señalamos al señor Prieto como realidades vivas la inspección del mercado, que no es sólo la molesta vigilancia fronteriza; la estirilización de las pesetas que compran divisas; la necesidad de nacionalizar las dobles, no de manera total, sino solamente en cuanto su contrapartida no sean depósitos bancarios, "pacíficamente" invertidos, y, en fin, la política del crédito. En ella puede hacer mucho el Banco de España, que tan admirable ejemplo de disciplina acaba de dar.

Y, sobre todo, pedimos al Gobierno algo que es una cualidad específica de los hombres de Estado, sentir en el problema la solidaridad con el pasado. Si ésta no puede ya tenerse en cuenta, a lo menos, la solidaridad con el porvenir. Porque la cuestión del cambio no dura la vida de un ministro. Es superior a ella.

Por tercera vez se suspende una elección de concejales

CORUÑA, 22.—Por tercera vez se intentó celebrar ayer en una sección de Puentedeume elección de concejales. A media mañana surgió una colisión con palos, pedradas y tiros, teniendo que suspenderse el acto. Se ignora si hubo víctimas.

SEGUN DATOS OFICIALES SON 1.015 LOS CANDIDATOS PROCLAMADOS

Las solicitudes presentadas para Madrid son 166 por la capital y 46 por la provincia

En Málaga se aplazó la proclamación por falta de vocales de la Junta del Censo

El domingo, a las ocho de la mañana, constituyóse la Junta provincial del Censo en la Sala de la Audiencia para proceder a la proclamación de candidatos. Presentáronse las solicitudes de 166 por la capital y de 46 por la provincia. Desde las ocho hasta las doce el desfile de candidaturas fué continuo, pero la forma, global unas veces, individual otras, de la presentación, unido al gran número de candidatos, impidió clasificarlos por partidos.

Sólo una parte de los proclamados aspira a ocupar puestos en las Cortes, y el resto, como bien se sabe, lo hace para acogerse a los beneficios de fiscalización e intervención electoral que su carácter confiere.

Entre las candidaturas que lucharán por la capital definiéronse con cierta claridad los siguientes grupos: Acción Nacional, Conjunción Republicana-Socialista, Partido del Pueblo, de Pureza Republicana, de Apoyo a la República, y otra formada por representantes de varias entidades comerciales e industriales privadas

Hubo candidaturas individuales, y no faltó el humorismo, repetido en anteriores ocasiones, de varios artistas y literatos que presentaron la suya.

Nadie quiso representar a los comunistas

Aquella diversidad de grupos fué el tema casi único de todas las conversaciones. Algunos se han formado recientísimamente, sin propaganda electoral, y una de aquellas candidaturas no se ha hecho todavía pública.

Faltaron los radicales socialistas del grupo de Balbontín y los comunistas. Un grupo de éstos ocupó a primera hora la sala. Llevaban las catorce solicitudes de otros tantos candidatos. Dedicáronse en vano toda la mañana, dentro y fuera de la Audiencia, a buscar las firmas de presentación que la ley exige. Entre sus candidatos figuraba una joven campesina llamada Anastasia Tejero.

Lista de candidatos

Comenzó el acto de la proclamación a las doce y cuarto. El presidente de la Junta del Censo, que lo es también de la audiencia, don Félix Santullán, mandó abrir de par en par las puertas de la sala y las del vestíbulo.

La parte de aquella destinada al público estaba llena. Ocupaban casi por completo los bancos de la izquierda un grupo de amigos de la Acción Nacional. El lado de la derecha, toda la gama crónica de nuestra política.

De los 166 candidatos proclamados por la capital van a la lucha los siguientes:

Acción Nacional.—Antonio Goicoechea, Angel Herrera Oria, Manuel Castellanos Coca y Salvador Bermúdez de Castro.

Republicano-socialista. — Andrés Ovejero Bustamante, Andrés Saborit Colomer, Francisco Largo Caballero, José Sanchís Banús, Julián Besteiro Fernández, Manuel Cordero Pérez, Trifón Gómez San José, Alejandro Lerroux García, César Juarros Ortega, Felipe Sánchez Román Gallifa, Luis de Tapia Romero, Melchor Marial Mundet, Pedro Rico López, Roberto Castrovido.

Partido republicano-democrático-federal.—Rodrigo Soriano, Augusto Vivero, Eduardo Barriobero, Joaquín Pi Arsuaga, José Rocamora, Juan Perea, Ramón Franco, Dionisio Pérez, Mario Orive, Luis Zubillaga, Concepción Peña, Angel de Miguel, Eleuterio Saornil.

De apoyo a la República.—José Sánchez Guerra, Angel Ossorio y Gallardo, Melquiades Alvarez, Luis Montiel Balanzat.

Por la provincia fueron proclamados 16 candidatos.

José María Vallente, Javier Martín Artajo, Rafael Esparza y Julián Quevedo, de Acción Nacional.

Señorita Clara Campoamor, Luis Fernández, Eugenio Arauz (republicanos) y Antonio Fernández, Amós Acero y Mariano Royo (socialistas), de la coalición republicano-socialista.

Emilio Niembro, Adelardo Fernández Arias, Juan González, César García, Wifredo Zurlo, Valeriano Rico, Isidro Cepa, del partido republicano-democrático-federal.

Mil quince candidatos

El ministro de la Gobernación no recibió a los periodistas por hallarse en el

Indice - resumen

23 junio 1931

La vida en Madrid ..... **Pág. 5**
Cinematógrafos y teatros... **Pág. 6**
Crónica de sociedad ..... **Pág. 5**
Deportes ..... **Pág. 7**
Los camino de la felicidad (folletín), por Emmanuel Soy ..... **Pág. 7**
Información comercial y financiera ..... **Pág. 10**
Profecía de la nueva Edad Media, por José María Pemán ..... **Pág. 12**
Los laicistas, derrotados en Sajonia, por el Dr. Froberger ..... **Pág. 12**
Notas del block ..... **Pág. 12**

PROVINCIAS.—Proclamación de candidatos de la Esquerra en Barcelona. Sigue cerrada la Facultad de Medicina. — Los tranviarios de Sevilla anuncian la huelga. —Desfilan en Alicante 22 bandas **(páginas 3 y 4).**

—o—

EXTRANJERO.—Derrota electoral del Gobierno búlgaro. —La proposición de Hoover de que haya una moratoria mal acogida en Francia; las Bolsas han subido. —Ha muerto el ex presidente Fallières **(página 4).**

ministerio de la Guerra conferenciando con el señor Azaña. En ausencia del señor Maura fueron recibidos por el subsecretario, quien les dió cuenta de que la jornada de ayer había transcurrido con absoluta normalidad en toda la nación. Luego facilitó una nota con el número de candidatos proclamados por cada uno de los partidos. El total registrado en esta lista era de 930, ya que, a aquella hora, no se habían recibido aún los resultados de la provincia de Málaga, donde no pudo efectuarse el domingo la proclamación.

Los datos oficiales

El ministro de la Gobernación, al conversar a la una de la madrugada del lunes con los periodistas, facilitó la siguiente nota:

"La proclamación de candidatos se ha verificado en toda España sin el menor incidente digno de comentario.

Sólo en Málaga, por ausencia de algunos vocales, se ha aplazado hasta mañana.

El número de candidatos proclamados en toda España, a excepción de Madrid, Barcelona y Málaga es de 892.

Mañana participará el ministro la relación de candidatos de cada partido."

El señor Maura añadió que el detalle que se tenía de los datos recibidos hasta el momento de conversar con los periodistas arrojaba el siguiente resultado de candidatos proclamados por los partidos:

Derecha republicana, 120; Socialistas, 104; Conjunción republicano-socialista, 94; Radicales, 83; Radicales socialistas, 70; Acción Nacional, proclamados en toda España, 33; Independientes, 47; Indefinidos, 50; Acción republicana, 23; Alianza republicana, 28; Reformistas, 10; Monárquicos, 33, y Comunistas, 22.

Estos 22 se descomponen en la siguiente forma: Almería, 4; Córdoba 1, en la capital y 1 en la provincia; Las Palmas, 1; Jaén, 1; Logroño, 1; Sevilla, 4 por la capital y 4 por la provincia; Tarragona, 1, y Vizcaya, 4.

La lista definitiva

Interrogado esta madrugada el ministro de la Gobernación acerca de si la lista que antecede de los candidatos proclamados el domingo era la definitiva, contestó afirmativamente.

—Es, en efecto, la última y definitiva, y afecta a todos los candidatos, de todas las tendencias políticas, que lucharán en las próximas elecciones a las Constituyentes por España entera. Su número total es de 1.015.

EN PROVINCIAS

ALMERIA, 22.—Se han proclamado 92 candidatos, de los que solamente lucharán 37 para siete puestos, ya que los restantes han sido proclamados para los efectos de la intervención.

* * *

BURGOS, 22.—Han sido proclamados seis de la conjunción republicano-socialista, cinco radicales socialistas, tres del bloque católico-agrario, cuatro independientes agrarios, un independiente, señor Vélez del Val, y cuatro agrarios.

* * *

CADIZ, 22.—Diez de la conjunción, 1 federal, 3 de la derecha gaditana y 2 lerrouxistas. Se han proclamado por la conjunción Emilio Sola, Fermín Aranda Manuel Moreno Mendoza, Santiago Rodríguez Piñero, Adolfo Chacón, autónomos; Francisco Aramburu, derecha liberal; Manuel Muñoz, radical socialista, y Juan Santander, Antonio Roma y Pedro Molpeceres, socialistas.

Los candidatos de la conjunción van al copo. Además lucharán el escritor Dionisio Pérez, federal; Manuel Fal, Francisco Teran y José Llaudano, capellán de la Armada, de la derecha gaditana; Enrique Ocio y Manuel Sánchez Caballero, lerrouxistas, y el secretario del ministro de Marina, Julio Varela Vázquez. Mañana comenzarán los mítines de propaganda. Hoy se ha celebrado ya uno de propaganda sindical en el que no han ocurrido incidentes.

* * *

CARTAGENA, 22.—Uno de la derecha republicana, otro radical socialista, otro alianza republicana, uno socialista y Mariano Mas, independiente, que procede de la Unión Monárquica.

* * *

CEUTA, 22.—Un republicano, un radical socialista, un socialista y uno de la Izquierda revolucionaria antimperialista. Han sido proclamados candidatos por la circunscripción de Ceuta don Rafael Vegazo, ingeniero de Caminos, republicano, apoyado por los partidos Republicano radical y Liberal demócrata; don Antonio Sánchez Prados, doctor en Medicina, radical socialista; don Conrado Lajara, abogado, socialista, y don Enrique Porres, de la Izquierda revolucionaria antimperialista.

La propaganda electoral se desarrolla con tranquilidad e intensamente, haciéndose una intensa campaña en la Prensa local y por medio de mítines. El Censo, muy repartido, imposibilita hacer cualquier conjetura.

* * *

CIUDAD REAL, 22.—Cuatro de la Derecha liberal, un socialista independiente, dos liberales, cinco socialistas, tres radicales socialistas, un radical, un federal, un conservador independiente, un católico, un radical independiente, un derechista independiente y cuatro comunistas. Por la Derecha liberal se presentan Rogelio Pérez, Antonio Olivares, Manuel Maura, Alfredo Zabala; comunistas, Justiniano Bravo, José Bullejos, Vicente Arroyo, Manuel Sáenz, Luis Navarro; socialistas independientes, Salvador Torres; liberales independientes, Antonio Garrigues, José García Mateos de Mesa; socialistas, Gabriel Pradal, Moisés Sánchez, Benigno Ferrera, José Asenjo y Antonio Mayral; radicales socialistas, Nicolás Salmerón, José Salmerón y Miguel Granados; radical, Antonio Tuñoz Jara; federal, Juan Compañy; conservador independiente, Luis Giménez; Miguel García Algarra, demócrata católico y Simón Núñez, radical independiente; Augusto Barcia, derechista independiente.

* * *

CORDOBA, 22.—Por los dos puestos de la capital lucharán el socialista García Hidalgo y el republicano Antonio Vaquero Sánchez Guerra es apoyado por Acción Nacional. En los pueblos, para ocho puestos, se presentan ocho socialistas, ocho de la conjunción de republicanos autónomos, radicales y derecha republicana. Acción Nacional presenta por las minorías al señor Medina de Togores y el doctor Gallego Rocafull. También se han proclamado varios comunistas.

* * *

CORUÑA, 22.—Se han proclamado más de 50 candidatos; pero sólo lucharán 25. Los pocos candidatos más o menos derechistas van aislados. La situación aparece poco clara. Los días que faltan para las elecciones serán interesantes, anunciándose pactos e inteligencias. En la proclamación fué rechazado, por defecto de documentación, el antiguo ciervista señor O'Shea.

* * *

CUENCA, 22.—Se han proclamado 18 candidatos, de los cuales cuatro son de Acción Nacional; cinco de conjunción; dos de la derecha liberal republicana; un monárquico; un federal; dos liberales demócratas; un agrario; un sanitario republicano católico, y un independiente.

De este número habrá que deducir los liberales demócratas, si se obedece el acuerdo de abstención del partido de don Melquiades Alvarez.

Al verificarse la proclamación de los candidatos de Acción Nacional, ciertos elementos extremistas intentaron perturbar. La prudencia de los demás hizo que no se produjeran incidentes de importancia.

* * *

GUADALAJARA, 22.—Dos de Acción Nacional, 3 derecha republicana, 1 cristiano, 3 conjunción y 3 agrarios. Los nombres de los candidatos son: Marcelino Martín, socialista; José Serrano Batanero, de la Alianza republicana; Eduardo Ortega y Gasset, republicano socialista, por la conjunción; conde de Romanones, Antonio Moscoso y Luis Casuso, por la derecha republicana; Francisco de Paula Barrera, cristiano independiente; Hilario Yaben y José Ariscun, de Acción Nacional, e Ignacio Cerezo, Antonio Monedero y Manuel Machimbarrena, republicanos agrarios. En total, doce candidatos para cuatro puestos.

La propaganda es intensísima, sin que hasta la fecha hayan ocurrido incidentes.

* * *

JAEN, 22.—Se han proclamado los siguientes candidatos: Derecha liberal, 10; socialistas, 8; por Acción Nacional, señores Ruiz Jiménez, conde de Vallellano, Tornos y Prado O'Neil; independientes, dos.

También se presenta una candidatura comunista. Los radicales socialistas y los de la alianza republicana han retirado sus candidaturas porque en todos los actos de propaganda que han organizado hasta ahora, los socialistas han promovido incidentes.

* * *

LAS PALMAS, 22.—Tres republicanos radicales, dos socialistas, dos radicales socialistas, dos de la Derecha republicana, un monárquico y un católico. Han sido proclamados 21 candidatos, la mayor parte sólo para los efectos de la intervención en las mesas electorales. Los candidatos efectivos son tres republicanos radicales, señores Guerra del Río, Franchy Roca y Bernardino del Valle; dos socialistas, Regun y Pascua; dos radicales socialistas, don Rodrigo Soriano y don Angel Rizo; dos de la Derecha republicana, señores Velázquez Mena y Valdivia; un monárquico, el señor Ossorio y Gallardo; un católico, el magistral de Sevilla señor Roca Bousa.

—La campaña electoral de la conjunción es activísima y espera ir al copo de los cinco puestos.

—El gobernador civil ha marchado a la isla de Lanzarote en viaje político. Se rumorea que en dicha isla y en Fuerteventura se niegan a votar la conjunción y piden un candidato exclusivo para ellas.

VALLADOLID, 22.—Ayer se proclamaron 35 candidatos, de los cuales sólo diez o doce se presentarán a la lucha. Los restantes lo han hecho únicamente para aprovecharse de los derechos a intervenir en las mesas electorales.

Unas horas antes de celebrarse la proclamación se rompió la conjunción republicano-socialista que presentaba cuatro candidatos. Cada uno de dichos partidos luchará ahora separadamente.

* * *

LEON, 22.—Siete de la conjunción, 2 de la derecha liberal y 2 lerrouxistas. Por la conjunción se presentan: Alfredo Nistal, director de Correos, socialista; Félix Gordón Ordax, subsecretario de Fomento; Gabriel Franco, director del Banco Exterior; Justino de Azcárate, subsecretario de Justicia, republicanos: Miguel Castaño, director de "La Democracia", socialista; Publio Suárez Uriarte, abogado y catedrático de la Normal; José Ortega y Gasset, catedrático de la Central de Madrid, republicanos.

Derecha liberal republicana: Juan Castrillo y Santos, notario; aliado con éste el coronel don Segundo García, republicano independiente.

Lerrouxistas: Herminio Fernández de la Poza, capitán de Artillería, y Mariano Muñoz, ayudante del general Queipo del Llano.

Derecha regional leonesa: Don Francisco Molleda Garcés, ex diputado provincial monárquico.

Acción Nacional no se presenta.

Luchan, pues, dos socialistas y siete republicanos de la conjunción leonesa, por la mayoría, en candidatura cerrada; dos de la derecha liberal republicana y dos lerrouxistas más el regional por la minoría (dos puestos). A última hora dicen que los dos lerrouxistas (militares) publicarán un manifiesto, retirándose de la lucha.

Por lo tanto no habrá lucha más que la que pueda hacer Molleda para un puesto.

* * *

LERIDA, 22.—Se han proclamado a Fitella y Ferrán, católicos regionalistas; Vives y Pallarols, de Acción catalana; Sosters y Barben, regionalistas moderados agrarios; Colomé y Maurin, bloque obrero campesino. La esquerra republicana ha proclamado a seis, que son Maciá, Torres, Palacín y Belli, de la izquierda; Corominas, catalanista de la izquierda, y Estadella, radical.

* * *

LOGROÑO, 22.—Tres de la conjunción, 1 republicano liberal y 1 radical. La conjunción republicano-socialista ha proclamado candidatos a los autónomos Isaac Abeitua y Jesús Ruiz del Río, juntamente con el socialista Amós Sabra. Además se ha proclamado candidatos al republicano liberal Miguel Villanueva y al radical Alejandro Gallego.

* * *

LOGROÑO, 22.—La conjunción republicano-socialista ha proclamado candidatos a los autónomos Isaac Abeitua y Jesús Ruiz del Río, juntamente con el socialista Amós Sabra. Además se ha proclamado candidatos al republicano liberal Miguel Villanueva y al radical Alejandro Gallego.

* * *

LUGO, 22.—Se han proclamado 92 candidatos pertenecientes a diversos grupos. Entre los proclamados figuran el fiscal de la República, el director de Administración local, ex diputado por Quiroga y el ex ministro Portela Valladares.

De los candidatos proclamados, únicamente irán a la lucha de 25 a 30, ya que los restantes lo han sido a los efectos de la intervención.

Acompañado por el presidente de la Audiencia de La Coruña estuvo ayer en Chantada el fiscal de la República, señor Elola.

* * *

MALAGA, 22.—La Junta provincial del Censo no pudo proclamar candidato por falta de número. Harálo mañana.

* * *

MALAGA, 22.—Dos de la Alianza Republicana, un radical socialista, un socialista, tres federales, un monárquico, tres antimperialistas, un agrario, uno de la Democracia rural. En la provincia, un socialista, cuatro de la Alianza republicana, dos radicales socialistas, dos agrarios, un socialista independiente y cuatro indefinidos.

* * *

MURCIA, 22.—Por la capital: un federal, tres de la derecha liberal, tres radicales socialistas, dos socialistas, dos radicales, uno Acción republicana y dos agrarios. Por la provincia: seis radicales socialistas, cinco de la derecha republicana, cinco socialistas, diez radicales, un demócrata rural y un agrario.

Bajo la presidencia del presidente de la Audiencia se ha reunido la Junta provincial del Censo electoral, en que, sin incidentes, se hizo la proclamación de los candidatos. Por Murcia (capital) se presentan: Antonio Puig Campillo, federal; José Lostau, Recasens Siches, Joaquín Payá, de la Derecha liberal republicana; Luis López Ambit, José Batista, José Moreno, radicales socialistas; Antonio San Miguel y Laureano Sánchez Gallego, socialistas; Miguel Rivera y Ricardo Serna, radicales; Mariano Ruiz Funes, de Acción republicana; Nicolás Gómez y Juan Velasco, agrarios.

Por la provincia, Francisco López de Goicoechea, Gonzalo de Figueroa, José Antonio Méndez, Martín Perea Romero, José Escudero y Antonio Ros, radicales socialistas; Tomás Gómez Piñán, Diego Fernández Montesinos, Vicente Sánchez Andreu, Joaquín Payá, José Mas de Béjar, de la Derecha republicana; José Ríos, José Ruiz del Toro, Luis Prieto Pedro Chico y Muñoz de Zafra, socialistas; José Templado, José Guardiola, Mario Spreáfico, José Cardona, Salvador Martínez Moya, José Martínez Abarca, José María Conejero, Trinidad Gutiérrez Miguel Luego y José Salmerón, radicales; Ezequiel García, de la Democracia rural republicana; Florentino Gómez, agrario.

Se han abstenido de presentar candidatos los conservadores, liberales y melquiadistas, que retiraron sus candidaturas.

* * *

OVIEDO, 22.—Dos republicanos cristianos, tres federales agrarios, cuatro socialistas, un federal, uno de la Derecha liberal y uno de la Alianza republicana. Fueron proclamados 15 candidatos. El primero en presentar la documentación fué el marqués de Villaviciosa de Asturias. Los nombres son Pedro Pidal y Bernaldo de Quirós, republicanos cristianos; federales agrarios, Angel Sarmiento, Emilio Niembro y Angel Menéndez; socialistas, Teodomiro Menéndez, Amador Fernández, Manuel Vigil Montoto y doctor Mouriz Riesgo, de Madrid; radicales socialistas, Alvaro de Albornoz, José Díaz Fernández, Carlos Martínez y Leopoldo Alas; federal, Manuel Rico Avello; Derecha liberal republicana, Julián Ayesta; Alianza republicana, José Buylla Godino.

Los disidentes del partido radical socialista, Saturnino Escobedo, Balbontín y Morris llegaron con los poderes cinco minutos más tarde de la hora que señalaba el reloj de la sala. Protestaron por considerar que estaba adelantada la hora y se levantó acta. Con ella marcharon al Gobierno civil los comisionados, y pedida la hora a Gobernación, se comprobó que el reloj de la Junta del Censo iba adelantado diez y ocho minutos. Se estudiará este caso.

El señor Pérez de Ayala no pudo ser proclamado por no llegar a tiempo los poderes. Los comunistas tampoco fueron proclamados por no presentarse.

* * *

PALMA DE MALLORCA, 22.—Tres republicanos federales; un socialista, un conservador, un regionalista, uno de la Derecha liberal, uno de la Concentración republicana y dos republicanos del Centro. Los candidatos proclamados son: Gabriel Alomar, Teodoro Canet, Francisco Julia, republicanos federales; Alejandro Jaume, socialista; José Socias, conservador; Bartolomé Fons, regionalista; José María Ruiz Manent, de la Derecha liberal republicana; Antonio Pou Reus, de la Concentración republicana; Juan March Ordinas y Luis Alemany, republicanos del Centro. En la candidatura federal socialista, por las mayorías, irá incluído el ministro de la Guerra. Frente a éste lucharán unidos los conservadores, regionalistas y la Derecha liberal republicana. Se dice también que los republicanos del Centro March y Alemany, lucharán solos, agregándose a ellos el candidato por Ibiza, Matures. Probablemente, con la candidatura de derecha irá también el ex diputado por Ibiza, Carlos Román, que irá para contrarrestar a Matutes y atraerse los votos de Ibiza, molestado por no haber sido incluído en las candidaturas de hijos de aquella isla.

* * *

SALAMANCA, 22.—Siete de la conjunción, 3 agrarios, 2 liberales demócratas y 4 independientes. Han sido proclamados los siguientes candidatos: Conjunción republicano-socialista, Miguel de Unamuno, catedrático; Primitivo Santa Cecilia, socialista; Victoria Kent, radical socialista; Casto Prieto Carrasco y José Camon, catedráticos, por la Alianza republicana; derecha liberal republicana, Tomás Marcos Escribano, abogado; Julio Ramón Laca, consejero de Estado; bloque agrario, José María de Clairac, abogado; José María Gil Robles, catedrático; Cándido Casanueva, notario; partido republicano liberal demócrata, Filiberto Villalobos, médico; Luis Capdevila, ingeniero; como independientes lucharán Diego Martín Veloz, Angel Coca Coca; general Queipo de Llano, y teniente coronel de Estado Mayor, Miguel Galante, las clases sanitarias presentan candidato al catedrático de la Facultad de Medicina, don Serafín Pierna. Se han retirado de la lucha, Eloy Bullón y Luis Peña.

* * *

SAN SEBASTIAN, 22.—Cuatro vasquistas y 4 de la conjunción republicano-socialista y Acción Nacionalista. Por la candidatura vasca defensora del Estatuto: Don Antonio Pildain; canónigo de la catedral de Vitoria; don Julio Urquijo, tradicionalista; don Rafael Picavea, católico fuerista, y don Jesús María Lekzaola, nacionalista.

Por la Unión Republicano-socialista y de Acción Nacionalista Vasca: Don Juan Usabiaga Lasquibar y don José María Amilibia Machimbarrena, republicanos; don Enrique de Francisco Jiménez, socialista, y don Justo Garato Arriola, de Acción Nacionalista Vasca.

No se presentó nadie a proclamar la candidatura disidente republicana en que figuraba el señor Urgoiti, con los señores Usabiaga, Castro y de Francisco.

* * *

SANTANDER, 22.—Cinco de la conjunción, 3 de la derecha liberal, 2 independientes y 2 regionalistas. Fueron proclamados Bruno Alonso, socialista; Gregorio Villarias y Manuel Ruiz de la Villa, republicanos radicales socialistas; Ramón Ruiz y Eduardo Pérez Iglesias, federales. Estos cinco forman la candidatura de coalición. Se votan en la provincia cinco y se eligen siete.

José Alday, Emilio Herrero y Alonso Velarde, de la derecha liberal republicana van en candidatura abierta. Como independientes Isidro Mateo, radical, y Victoriano Sánchez. Van para los puestos de las minorías el catedrático Sáinz Rodríguez y el canónigo doctor Lauro Fernández, con el carácter de regionalistas independientes.

* * *

SEVILLA, 22.—Se proclamaron 52 candidatos pertenecientes a la coalición republicano-socialista; a la Acción Nacional, a los radicales socialistas, a republicanos independientes, socialistas independientes, republicanos revolucionarios, en la que figuran Franco, Rexach y Rada, republicanos federales, agrario independientes, comunistas y acción republicana.

Los comunistas, a quienes nadie quería presentar y, por fin, lo fueron por los radicales socialistas, promovieron algunos incidentes al terminarse el acto.

* * *

TENERIFE, 22.—Han sido proclamados 12 de la conjunción republicano-socialista, aliados con el partido de Lerroux, y seis de la derecha liberal republicana.

* * *

TERUEL, 22.—Para cinco puestos, que pertenecen a la provincia, han sido proclamados 15 candidatos, con las siguientes filiaciones: Tres independientes, cuatro republicanos radicales, dos radicales socialistas, dos de la Derecha republicana, dos socialistas, uno de la Unión General de Trabajadores, uno republicano popular y uno al Servicio de la República. La elección se presenta muy reñida.

* * *

TOLEDO, 22.—Dos Acción Nacional, uno republicano socialista agrario, cuatro de Acción republicana, uno independiente, tres radicales socialistas, cuatro socialistas, seis radicales, seis de la Derecha republicana. Se han proclamado 126 candidatos, pero sólo irán a la lucha 27, pues los demás fueron proclamados para intervenir en las elecciones. Las candidaturas son las siguientes:

Acción Nacional, don Ramón Molina Nieto, canónigo de esta Catedral, y don Dimas Madariaga, de los Sindicatos obreros católicos de Madrid; republicano socialista agrario, con apoyo de la anterior candidatura, don Tomás Egorrita Artaza; Acción republicana, don Manuel Alvarez Ugena, don Luis Bello, don Manuel Azaña, don Pedro Rico; republicano independiente, don Amós Salvador; radicales socialistas, don Francisco Valdés, alcalde de Talavera; don José Ballester, alcalde de Toledo, y don Emilio Palomo, gobernador de Madrid; socialistas, Domingo Alonso, Andrés Fernández Villarrubia, Anastasio Gracia y Fermín Blázquez; radicales, Perfecto Díaz Pedro Riera, José Quiles Francisco Martín de Nicolás, Francisco Gómez Hidalgo y Alejandro Lerroux; Derecha liberal republicana, Agustín Conde, Miguel Maura, Antonio Vélez, Heliodoro Suárez Inclán, general Queipo del Llano y Filberto Villalobos

* * *

VALENCIA, 22.—En la proclamación de candidatos celebrada en la Junta provincial del Censo, han sido 69 los candidatos proclamados. Claro está que la mayoría lo han sido a los efectos de la intervención.

* * *

ZAMORA, 22.—Cuatro de la conjunción republicano-socialista, 2 republicanos agrarios, 2 radicales, 1 liberal demócrata y 1 de la derecha independiente. Han sido proclamados el ministro de la Gobernación, el director de Seguridad, Gregorio Marañón, Quirino Salvadores, de la coalición republicano-socialista; Santiago Alba, José María Cid, republicanos, aceptando el programa agrario, Julio Ayuso, Manuel García, radicales; Leopoldo Palacios, republicano liberal demócrata; Geminiano Carrascal, derecha independiente. Sin proclamar se ha anunciado la presentación del catedrático de la Universidad de Murcia, Baldomero Diez Lozano, como agrario independiente. Todos han emprendido una activa propaganda.

* * *

ZARAGOZA, 22.—Uno de Acción Nacional, 3 de la conjunción republicano-socialista y 3 socialistas. Por la provincia, 5 de la conjunción, 5 socialistas y 2 disidentes de la derecha liberal. Por la capital fueron proclamados, de Acción Nacional, don Santiago Guallar Pozo, canónigo; de la conjunción republicana, don Alvaro de Albornoz, radical socialista, y don Gil, Gil y Gil, y don Manuel Morraco, radicales; de los socialistas, don José Gaos, don Isidro Achón y don Francisco Albiñana. Se votan tres y se eligen cuatro.

Por la provincia se proclamaron: Don Antonio Guallar Pozo, radical socialista; don Darío Pérez, radical; don Venancio Sarriá, radical socialista; don Honorato de Castro, Acción republicana, y don Francisco Aranda, Derecha liberal republicana, por la Conjunción republicana.

Por los socialistas: Don José Algoro, don Eduardo Castillo, don Manuel Albor, don Antonio Ruiz y don Bernardo Alvarez.

Por los disidentes de la Derecha liberal republicana: Don Genaro Pozas, de la Derecha republicana, y don Angel Ossorio y Gallardo, independiente.

Por la provincia se votan cinco y se eligen siete.

Los socialistas luchan solos fuera de la Conjunción. Los de la Derecha liberal republicana se han dividido. Unos apoyan la Conjunción con el candidato don Francisco Aranda; otros apoyan a Genaro Poza y Ossorio.

Hay buenas impresiones respecto a la candidatura de don Santiago Guallar.

—En la proclamación de candidatos, el doctor Francisco Aranda, de la Derecha republicana, ha dicho que se ha proclamado para poder nombrar interventores en nombre de Alcalá Zamora, al que quiere presentar la Derecha republicana

LA SITUACION ECONOMICA EUROPEA

SE ESPERA LA LUZ DEL OCCIDENTE
("Irish Weekly", Independent.)

TUBERCULOSIS Y SU TRATAMIENTO

El ilustre Dr. A. Presta, presidente de la Comisión directiva de los Dispensarios del Patronato de Cataluña para la lucha contra la Tuberculosis ha emitido el certificado siguiente:

"Que de los numerosísimos ensayos practicados durante años en los enfermos concurrentes a los mismos, con el producto farmacéutico Histógeno Llopis, se desprende la alta utilidad del mismo en el tratamiento de dichos enfermos, de manifiesta eficacia en los inapetentes y depauperados".

Esta certificación demuestra la conveniencia del empleo del Histógeno Llopis en todos los casos de tuberculosis y estados pretuberculosos, anémicos catarrosos, etcétera.

Para las Constituyentes

Se intensifica la campaña electoral en provincias. El censo de Las Palmas ha aumentado en once mil electores. Se modifica la candidatura de los Municipios de Vizcaya. Impiden en Castellón la celebración de un mitin

SE UNIFICARAN LOS PROYECTOS DEL ESTATUTO VASCO

SAN SEBASTIAN, 22.—En el palacio provincial se reunieron ayer al mediodía las Comisiones gestoras de las Diputaciones de Alava, Guipúzcoa, Navarra y Vizcaya para tratar de la aprobación del proyecto de Estatuto Vasco. Los reunidos deliberaron hasta después de las dos de la tarde, hora en que se trasladaron a almorzar, y a las tres y media se reunió la Ponencia designada en la sesión de la mañana para emitir dictamen que había de ser examinado por el pleno en reunión celebrada después.

Adoptado como base el confeccionado por la Sociedad de Estudios Vascos, se presentaron algunas modificaciones o enmiendas relativas más bien a cuestión de forma o redacción que al fondo del mismo. Con objeto de unificarlas, se nombró una Comisión, integrada por un representante de cada Comisión, la cual, en su reunión de la tarde, presentó un informe que fué aceptado por todas ellas, llegando, por tanto, a coincidir en un solo proyecto de Estatuto. Este proyecto será sometido a la aprobación de los Ayuntamientos de las respectivas provincias, obtenida la cual será sometida a la sanción definitiva de todos los del país vasco-navarro en una magna asamblea, en fecha y lugar que se anunciará oportunamente.

La candidatura de los Municipios vascos

BILBAO, 22.—La Unión de Municipios vascongados ha decidido en el día de hoy modificar la candidatura oficial aparecida en los periódicos del domingo. De numerosos pueblos de la provincia se recibían apremiantes despachos solicitando la inclusión de Marcelino Oreja en la candidatura de la circunscripción provincial, a pesar de que ya había sido proclamado por la capital. Los Municipios han aceptado esta sugestión y la noticia apenas conocida ha producido verdadero entusiasmo en los pueblos de la provincia, sobre todo en el Valle de Arratia y en el Duranguesado, donde la presencia del señor Oreja, hijo de Vizcaya, conocido por sus actividades de carácter católico social y de neta significación vasca, aunque apartado del campo nacionalista, es vista con la mayor simpatía. La Comisión de alcaldes decidirá acerca de la persona que ha de ocupar la vacante que deja el señor Oreja en la candidatura de la capital.

Por otra parte, otro de los candidatos, el señor Aguirre, constituye en estos momentos la figura más destacada del nacionalismo, produciendo su presencia en las tribunas verdadero desbordamiento de entusiasmo popular. Unidos ambos candidatos por su acendrada catolicidad, han de lograr sin duda un triunfo neto, y sobre todo van a conseguir algo inestimable: la unión de grandes sectores políticos contrarios y la paz espiritual de una gran región de Vizcaya.

Por todo el país se comenta vivamente esta sensación de unidad política. Las noticias que llegan de Guipúzcoa son plenamente satisfactorias. Allí no se oye hablar de las diferencias políticas que separan a los candidatos, sino de la catolicidad y del amor al país que los une.

De Navarra nos dicen que a última hora, y ante las insistentes peticiones de los alcaldes de la provincia, don José Antonio de Aguirre va a ser incluído candidato católico fuerista, retirándose la candidatura nacionalista, y es que nadie ha olvidado la honda emoción religiosa con que habló dicho señor en el acto de Estella.

El censo de Las Palmas

LAS PALMAS, 22.—Esta provincia tiene en la actualidad un censo de cincuenta y cinco mil electores, once mil más que el anterior.

Impiden dar un mitin

CASTELLON DE LA PLANA, 22.—En la plaza de la Villa de Forcall, el candidato católico señor Chicharro pretendió dar un mitin electoral. Grupos de exaltados produjeron un gran escándalo, y ante enorme excitación de los ánimos el orador suspendió el acto y se trasladó a Morella para evitar sucesos.

Uniones electorales

VALLADOLID, 22.—Merced a las gestiones realizadas por el comité directivo del partido radical lerrouxista, se ha acordado nuevamente en reunión celebrada esta noche, ir juntos a las elecciones los partidos socialista, alianza republicana y republicano radical socialista con la siguiente candidatura: Remigio Cabello, Luis Araquistain, Isidoro Vergara y Vicente Sol.

Un extranjero en un mitin comunista

SEVILLA, 21.—Ayer tarde, en Teatro Imperial, se celebró el anunciado mitin comunista. Hablaron Helios Gómez, Adame, Angela Montesinos y el diputado francés Mr. Decló. Todos se expresaron en términos durísimos contra el actual régimen de España, combatiendo a la Guardia civil, a la que había que desarmar y a todos los ministros. Fustigaron durísimamente a los socialistas diciendo que eran gemelos del fascismo.

El diputado francés Decló, habló en castellano con dificultad, saludando al proletariado español en nombre de su partido. Acusó al Gobierno francés de imperialista y dice que el empréstito de 300 millones de francos hecho a España, es una maniobra del capitalismo francés para tomar posiciones en España. Aconseja a los obreros, que cuando tengan el poder no hagan efectivo ese préstamo para no causar ese quebranto a España. Dijo también que esto tiene relación con el proyecto de Francia de construir a través de España un ferrocarril que le permita llevar sus tropas a Marruecos. Agregó que la política francesa estaba en descomposición, citando escándalos en que han sido complicadas grandes figuras políticas.

Combatió duramente al Gobierno español, especialmente a los ministros socialistas.

Habló de Rusia, y dijo que todo el mundo se ha confabulado contra aquel régimen y después de hablar del problema andaluz dijo que todo el mundo tenía puestas las miras en este rincón de España, porque de aquí ha de surgir el chispazo inicial para acabar con el capitalismo y la burguesía.

Terminó excitándoles a que formen el soviet de obreros y campesinos, del cual ha de salir el Gobierno del pueblo, imitando el ejemplo de Rusia.

Al terminar se dieron vivas al comunismo y a la revolución social y al Soviet.

Dos avionetas lanzan proclamas revolucionarias en Sevilla

SEVILLA, 21.—Ayer tarde llegaron de Madrid dos avionetas. Una de ellas llevaba pintadas en color rojo sobre sus alas un ¡Viva Andalucía!, y lanzaron octavillas en las que se recomendaba la candidatura revolucionaria de Ramón Franco, Blas Infante, Antonio Rexach y José Antonio Balbontín.

Añadían las octavillas que ahora sólo tenemos de república el nombre y que hay que hacer la revolución y que esta se hará cuando la tierra, la enseñanza y la justicia sean por el pueblo y para el pueblo.

La propaganda en Madrid

Mitin electoral en Fuencarral

El domingo se celebró en el teatro de Fuencarral un mitin para presentación de los elementos que integran la "Candidatura del Pueblo".

Presidió el acto José Rodríguez Polo y actuó de secretario Paulino García Puente, quien en un extenso discurso dió cuenta de los trabajos realizados para confeccionar la candidatura, que queda formada del siguiente modo:

Ramón Franco, aviador; José Verdes Montenegro, catedrático; Ricardo Baroja, pintor; José Martín, militar retirado; Pablo Rada, mecánico; Rodrigo Soriano, publicista; Manuel Caramazana, cartero; Sixta Carrasco, maestra; Rosa Martín, farmacéutica y maestra; Teófilo Hernando, catedrático; Alberto Bayo, aviador; María Zambrana, licenciada en Filosofía y Letras, y un estudiante.

Hicieron uso de la palabra doña Sixta Carrasco, el señor Baroja, cuyas censuras al partido socialista produjeron algún pequeño alboroto, y el doctor Verdes Montenegro.

* * *

La llamada "Candidatura del Pueblo" celebró anoche un mitin de propaganda en el Salón Olimpia. El público llenaba totalmente el local.

Hablaron Sixta Carrasco, Ricardo Baroja, Verdes Montenegro y Rodrigo Soriano. Hubo ruidosos incidentes, sofocados airadamente, al atacar los oradores a los socialistas. Tanto la forma como el contenido de los discursos fué violentísimo. Al comienzo leyóse un telefonema de adhesión de Ramón Franco.

Sixta Carrasco abogó por cruentas responsabilidades que el pueblo, dice, comenzó a pedir en el desastre colonial. Acusa al Gobierno del fracaso de varios movimientos revolucionarios que no se atrevió a afrontar hasta que el pueblo se lo dió todo hecho, de haber dejado escapar con vida a don Alfonso, y de velar por la de Berenguer y Mola, y de mantener una República burguesa.

Ricardo Baroja es presentado como contrabandista de ametralladoras revolucionarias. Dice que se ha enfrentado contra el Gobierno cuando éste ametralló a los pescadores de Pasajes. Protesta contra las detenciones de los comunistas (el público prorrumpe en aclamaciones a Rusia), y su programa es una revolución integral y violenta de todas las instituciones presentes.

Verdes Montenegro, catedrático de Lógica, Psicología y Etica, del Instituto de San Isidro, pide una revolución religiosa, agraria, industrial y de enseñanza. Se oyó una protesta y el presidente dijo:

—Tened cuidado y fijaos en los que protestan, porque elementos de la Acción Nacional se han metido entre vosotros.

Varios del público contestaron:

—No, no; son socialistas. Son los caciques burgueses de la República.

Finalmente, el discurso de Rodrigo Soriano fué una serie ininterrumpida de ataques al orden religioso, al moral, al social, y a las mismas personas y partidos que integran este Gobierno.

En total asistieron unas mil cuatrocientas personas. Muchos padres tenían consigo a sus hijos.

Entre socialistas y radicales-socialistas

En el teatro Pavón se celebró el domingo el mitin de propaganda electoral, organizado por el partido republicano radical-socialista.

Habló en primer lugar Rodríguez Vázquez, quien censura al Gobierno y dice que su partido es el único que ha de hacer en las Cortes Constituyentes una ley fundamental del Estado.

Carmona anuncia su oposición al Gobierno actual, porque lo cree peor que la Monarquía. Ataca a los hombres que figuran en la conjunción, promoviéndose un incidente con uno de los del público, que al grito de ¡Viva los Ríos! y ¡viva el Gobierno republicano!, pretende subir al escenario. El orador acepta la controversia, pero los organizadores del acto ruegan al delegado no lo consienta. Así se hace y Carmona continúa su crítica al Gobierno.

Violeta dice que las grandes revoluciones no pueden venir por medio evolutivo sino con carácter revolucionario. Pide la separación de la Iglesia del Estado, pero subordinada a éste. (Uno del público: "¡Como Prieto!").

Beniliure y Tuero dice que viene a dar la voz de alarma, porque el Gobierno quiere escamotear al pueblo la revolución que ha ganado en la calle y a ella están dispuestos a lanzarse para hacerla.

Balbontín disculpa la ausencia de Sal-

(Continúa al final de la primera columna de tercera plana)

Asistencia a partos
SANATORIO "SANTA ALICIA"
DIRECTOR: DOCTOR VITAL AZA. MADRID

CUESTIONES DE HONOR
Los conductores se insultaron y el encuentro se hizo inevitable.
("Moustique", Charleroi)

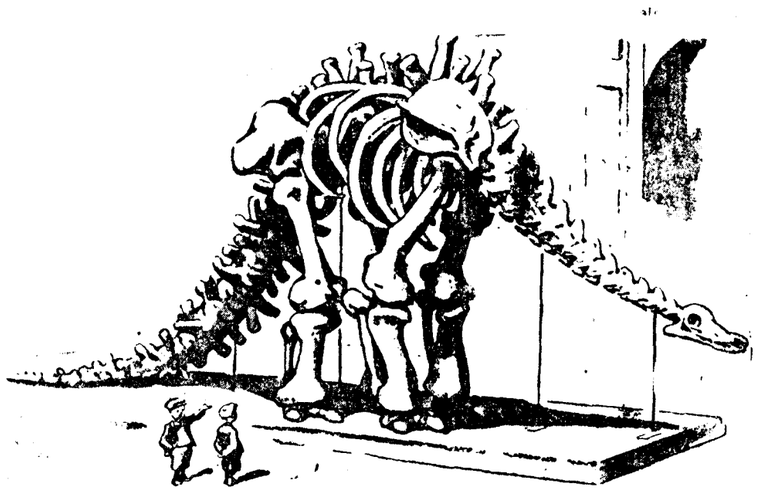

—Mira, un esqueleto. Ese aspecto tendríamos nosotros si nos quitasen la carne.
("Life", N. York)

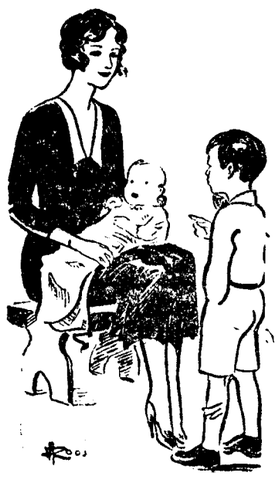

—Mamá, vamos a cambiar este nene por otro que tenga dientes.
("Vart Hem", Estocolmo)

Importantes mítines derechistas

Mitin de la Lliga Regionalista

Los católicos tienen derecho a no ser ofendidos en sus sentimientos íntimos

UN LLAMAMIENTO A LOS ELEMENTOS DE ORDEN

Hay que dar la batalla en las urnas a la demagogia, que amenaza destruir los cimientos de la Patria

Si el Gobierno no vela por la autoridad, Cataluña caerá en manos del anarquismo

BARCELONA, 21.—En el teatro del Bosque, con un lleno, y en medio de gran entusiasmo, se ha celebrado esta mañana el mitin electoral organizado por la Lliga regionalista.

Los oradores señores Batlle, Codolá, Gambus, Martínez Domingo y Rahola, glosaron el manifiesto de la Lliga, donde de un modo terminante y claro defienden los principios fundamentales de la sociedad: Religión, orden, familia y propiedad.

Trataron del problema de Cataluña, haciendo historia de los esfuerzos de la Lliga por resolverlo, e indicando la imprescindible necesidad de resolverlo dentro de España. Han protestado de todo intento o amenaza de separatismo y han hecho un llamamiento a las personas de orden, para que den la batalla en las urnas a la demagogia que amenaza con arrasarlo todo y destruir los cimientos de nuestra Patria.

La nota sobresaliente del mitin la constituyó el discurso del candidato señor Gambus, quien proclamó su significación jaimista. Hizo una exaltada defensa de la religión, del derecho, de los católicos, a no ser ofendidos en sus sentimientos íntimos. Fué muy aplaudido por el público, que suscribió entusiásticamente los párrafos más salientes, en que el orador defendía sus creencias religiosas. Terminó con frases de gran energía, diciendo que los católicos tienen derecho a terminar por todos los medios con el continuo ataque de que vienen siendo objeto. Si llegase el momento—dijo—que nos viésemos tan apurados que nos fuese imposible el ejercicio y defensa de nuestra religión, porque la República nos negase libertad para ello, entonces nos uniríamos al caudillo que siempre proclamó la excelsitud de nuestra fe, y nos lanzaríamos con todo entusiasmo a la lucha desesperada hasta vencer o morir.

También el señor Martínez Domingo se expresó en sentido de elevado catolicismo. Pedro Rahola trató del estatuto de Cataluña y refirió la conversación mantenida con Maciá, en la que éste preguntó si la Lliga votaría el estatuto replicando Rahola que la Lliga votará entusiasmada si lo que se hace es el estatuto del pueblo; pero si se trata de un estatuto de partido, un estatuto de izquierda, entonces la Lliga se negará a votarlo, porque será un estatuto parcial.

Respecto a la cuestión social hizo notar que si los que ostentan el Gobierno siguen sin saber velar por el prestigio de su autoridad, entonces Cataluña, especialmente Barcelona, caerá de un modo inevitable en manos del anarquismo.

La Lliga y Lerroux

El señor Abadal hizo notar en su discurso la circunstancia de que Lerroux haya incluído el nombre del orador en la candidatura radical de Barcelona. Agradece esta delicadeza que demuestra la alteza de miras y el talento político del jefe radical. Analiza el manifiesto del propio Lerroux y reconoce que, en virtud de las circunstancias, la Lliga ha de mostrarse más conforme con las afirmaciones lerrouxistas que con las palabras y actitud de otros partidos catalanistas. Pero no puede el señor Abadal aceptar el puesto que se le ha adjudicado en la candidatura radical, porque le separan de aquellos hombres diferencias esenciales de ideología.

Trata también extensamente el señor Abadal de lo que ha de ser el Estatuto de Cataluña, pidiendo no sea un Estatuto de izquierda sino de Cataluña entera.

Terminó pidiendo a todos voten como un solo hombre la candidatura íntegra de la Lliga.

No ocurrió en el acto ningún incidente desagradable, transcurriendo el mitin en medio del mayor entusiasmo.

Mitin aplazado

VITORIA, 22.—Ha sido aplazado el mitin electoral organizado por el señor Oriol; pero en cambio se ha celebrado el organizado por el mismo candidato en La Guardia.

Se han celebrado las fiestas nacionalistas en Salvatierra, durante las que se ha publicado el manifiesto del candidato nacionalista Pantaleón Ramírez Solano. Para los dos puestos de esta circunscripción lucharán los derechistas Oriol y Solano, y como conjuncionista, Félix Susaeta.

merón. Critica la actuación del Gobierno y pide que se le permita hablar en la Casa del Pueblo, para sostener las acusaciones que hace a algunos significados socialistas. Combate a algunos de los ministros del Gobierno y uno del público grita: ¡Viva el Gobierno provisional! ¡Viva la U. G. T. y el partido socialista!, a los que contesta la mayoría del público, promoviéndose pequeños incidentes con los que se termina el acto.

Mitin comunista en Barbieri

En el teatro Barbieri se celebró el domingo un mitin de propaganda electoral organizado por los componentes de la candidatura del "Bloque obrero y campesino", para presentación de sus candidatos.

Primeramente hizo uso de la palabra Andrés Martínez, que presidía, para manifestar que no podían tomar parte en el acto todos los oradores anunciados y que además el mitin sería breve, por coincidir la hora con la de la proclamación de los candidatos.

A continuación habló Rojas, que dirige censuras al señor Largo Caballero y al director general de Seguridad por su "ultralegalismo", y al partido socialista por su sentido conservador, achacando a sus afiliados el haberse unido a la Guardia civil par combatir a los mineros asturianos. Termina diciendo que en el horizonte español apunta una dictadura de tipo capitalista, que ha de encarnar en Lerroux.

Fernández Mula dice que hay que oponerse al reparto de tierras porque esto crearía en el pueblo un nuevo espíritu conservador. Comenta y combate las declaraciones del ministro de Hacienda sobre la conveniencia de trasladar las Cortes a El Escorial, y dice que eso no puede decirlo un hombre de tan vieja raigambre democrática como el señor Prieto, por estar obligado a saber que si el pueblo se opone ruidosamente a la actuación de las Constituyentes, será porque éstas laboren contra el pueblo.

En último lugar habló Acevedo, que afirmó que los comunistas, que tan activamente contribuyeron a derribar el viejo régimen, están dispuestos a evitar su restauración.

INTERRUMPEN UN MITIN DE ACCION NACIONAL EN LUCENA

El delegado gubernativo lo suspendió cuando hablaba el tercer orador

Se han nombrado cuarenta Comités en la provincia de Córdoba

MAGNIFICAS IMPRESIONES EN GUADALAJARA

Mitin católico-fuerista en La Guardia

CORDOBA, 22.—La Acción Nacional ha celebrado esta noche un mitin en Lucena, en el teatro Principal. Presentó a los candidatos el señor Roldán, de la localidad, y hablaron los señores Bermúdez Cañete, Medina Togores y Gallegos Rocafull. Durante todo el acto, un par de docenas de mozalbetes y unos cuantos socialistas, se dedicaron a interrumpir de continuo con gritos, aplausos extemporáneos y otras manifestaciones, haciendo enteramente imposible hablar. En vista de ello, el delegado de la autoridad suspendió el acto cuando estaba hablando el señor Gallego Rocafull. A la salida del mitin no hubo ningún incidente.

Un mitin diario en Córdoba

CORDOBA, 22.—Los candidatos de Acción Nacional señores Gallego Rocafull y Medina Togores siguen recorriendo las provincias en propaganda electoral muy fructífera. Han nombrado Comités en 40 pueblos.

Durante toda esta semana se celebrarán mitines a diario.

Magníficas impresiones en Guadalajara

GUADALAJARA, 22.—Los candidatos de Acción Nacional reciben excelentes impresiones de toda la provincia y su triunfo puede darse por descontado. Se da también por descontado el triunfo del conde de Romanones. En cambio a los tres candidatos de la conjunción republicano-socialista se les augura una derrota. Solamente uno de ellos obtendrá una lucida votación en algunos pueblos.

Después de la proclamación, el señor Yaben, acompañado del señor Herrero García, recorrieron la provincia y dieron varios mitines en Mondéjar, en Pastrana y en otros pueblos. Por todas partes el señor Yaben fué aplaudido por la muchedumbre de campesinos.

El viernes por la noche los candidatos de Acción Nacional darán un mitin en Sigüenza y el sábado otro en Molina de Aragón.

Mitin de Acción Nacional

CUENCA, 22.—El sábado por la noche se celebró en Huete un mitin de Acción Nacional. El teatro estuvo lleno, y entre el público abundaban las señoritas. Hablaron el señor Marín Lázaro, que habló de la Religión, la familia y el matrimonio, y atacó el divorcio, y los señores Gosálvez, Cuartero, Casanova y Olarce, ex alcalde de Huete. Todos fueron ovacionados.

Manifiesto del candidato de A. N. por Zaragoza

El canónigo zaragozano don Santiago Guallar, a quien la Junta de Acción Nacional de Zaragoza ha acordado presentar como candidato por esta ciudad en las elecciones del domingo, ha dirigido a sus electores un manifiesto en el que expone su programa y cuál ha de ser su actuación en las Cortes, si resultase elegido.

Como sacerdote—dice—, dentro del régimen establecido, defendería con el más ferviente entusiasmo y abnegado desinterés, los principios proclamados por la Acción Nacional, que son la base de todo pueblo civilizado: el orden, la familia, el trabajo, la propiedad, y, sobre todo, la Religión, que todo lo vivifica y sostiene, porque es la garantía del orden, la consagración de la familia, la dignificación del trabajo, la base de la propiedad y el alma y la vida de España que por su influjo llegó a la civilización, a la prosperidad y a la gloria.

Como aragonés, habría de trabajar con el mayor empeño y tenacidad para que Aragón recobre, dentro de la unidad sagrada e intangible de la patria española, su gloriosa personalidad y la autonomía que necesita para el mejor y más rápido desenvolvimiento de sus instituciones, de sus fuentes de riqueza, de las vigorosas energías de su raza y de su tierra.

Consagrado desde hace muchos años a la propaganda y organización de los sindicatos y obras sociales católicas, me esforzaría para llevar a los graves problemas del trabajo y de la propiedad las redentoras soluciones del catolicismo social que son las únicas que pueden dar, en la justicia, en la paz y en el amor, satisfacción y realidad a las justas aspiraciones y reivindicaciones de los obreros, y a la propiedad con el respeto de sus legítimos derechos la conciencia y responsabilidad de sus deberes.

Mi alejamiento de los partidos políticos es prenda del máximo desinterés y libertad con que habría de atender exclusivamente, por encima de toda mira partidista, al fomento y defensa de estos grandes intereses religiosos, sociales y regionales.

Termina diciendo que es obligación gravísima de todas las personas de orden, de fe, de justicia y patriotismo unirse para llevar a las Cortes diputados que defiendan estos principios.

Propaganda del bloque agrario en Salamanca

SALAMANCA, 22.—Sigue creciendo el entusiasmo a medida que se acerca la votación, por la candidatura del bloque agrario. Pronuncian incansablemente discursos los candidatos señores Casanueva, Gil Robles y Lamamié de Clairac, en los pueblos de la provincia, que llenos de manifestaciones sinceras, libres de pasiones, rencores y odios, son escuchados con gran interés y aplaudidos por enormes masas de agricultores que acuden a escucharlos. Son muchos los pueblos visitados por los paladines de la causa agrocastellana, pero son muchos más los que reclaman su presencia. Constantemente se reciben en el centro agrario peticiones de los pueblos reclamando ser visitados por los candidatos. Se organizan varias comisiones de amigos y simpatizantes. En la ciudad, singularmente los elementos de la juventud, trabajan con ardor por la candidatura. El centro es un hervidero de personas que van todas a aportar su concurso a la causa defendida por los candidatos.

Se celebran diariamente cinco y seis actos de propaganda en distintos pueblos de la provincia. En todas partes se recibe a los oradores con gran entusiasmo. En algunos pueblos los obreros organizados por la conjunción republicano-socialista con promesas de repartir tierras, pretenden interrumpir los actos siguiendo un plan perfectamente preconcebido. Tan sólo en un pueblo lograron impedir la celebración del acto. Los centros electorales reciben diariamente numerosas y valiosas adhesiones.

Para el día de la elección están dispuestos ocho subcentros en distintos puntos de la provincia. Los candidatos del bloque agrario tendrán intervención y apoderados en las 430 secciones de la circunscripción provincial, con objeto de evitar cualquier género de maniobras. Los elementos de la conjunción republicano-socialista amenazan con la violencia, pues dicen que es preciso ganar las elecciones a todo trance. El gobernador civil de la provincia reune mañana a los alcaldes del partido judicial de Ledesma.

Mitin católico-fuerista

LA GUARDIA, 22.—En el Frontón de esta ciudad se ha celebrado ayer domingo por la tarde un gran acto de afirmación católica y fuerista.

Hicieron uso de la palabra los señores Echanove, Echave-Sustaeta, Martín-Antajo, Asúa y en último término el candidato por Alava señor Oriol.

Todos los oradores pusieron de relieve la enorme trascendencia de las próximas elecciones, tanto para la causa de la Iglesia como para el porvenir de las libertades vascas.

Llenaban el Frontón unas tres mil personas, venidas de los pueblos de la Rioja alavesa. Los discursos de los oradores levantaron frenéticas ovaciones y arrancaron entusiásticos vivas a la Religión, a la Iglesia y a los Fueros.

Manifiesto derechista

ORENSE, 22.—En el periódico "La Región" han publicado un manifiesto electoral los candidatos derechistas don José Calvo Sotelo y don Antonio Taboada Tundidor, recomendando a los católicos voten esta candidatura.

Reacción derechista

TARRAGONA, 22.—Ayer se celebró un mitin para presentación de la candidatura de derechas de la Liga autonomista republicana. Asistió numerosa concurrencia. Se nota una evidente reacción de los elementos derechistas, esperándose una nutrida votación. Los candidatos visitan los pueblos todos los días, respondiendo al llamamiento los elementos regionalistas, carlistas, conservadores y elementos de orden en general.

Controversias en dos mítines derechistas

SANTANDER, 22.—Los candidatos regionales independientes celebraron ayer diferentes actos de propaganda. En Ampuero hubo un mitin, reinando gran entusiasmo. En Laredo los elementos extremistas hicieron alguna oposición y el candidato Sáinz Rodríguez sostuvo una controversia con algunos extremistas, terminando el mitin felizmente. En Camas se les recibió admirablemente. En Guriezo se celebró otro acto de propaganda de los candidatos regionales y tomaron parte varios oradores. Los elementos radicales socialistas trataron de impedir el mitin, pero no lo consiguieron y hubo también controversia entre los oradores y los extremistas.

Dos mítines de afirmación católica

BARCELONA, 22.—En el teatro Olimpia de Centellas se ha celebrado un mitin de afirmación católica. Hablaron los jóvenes José Marimón y Luciano Baquer, que defendieron los principios de orden, religión y familia y se ocuparon de las órdenes religiosas para encarecer la labor que desarrollan. Se cursaron telegramas al Gobierno de Madrid y a la Generalidad de Cataluña en favor de la cristianización del Estatuto catalán y de la reintegración del Cardenal Segura.

En Tona se celebró en plena plaza, ocupada por 2.000 personas, otro acto católico. Hablaron don Pedro Garriga, don Juan Travería y los señores Crivilla, Rocafiguera y Baquer, que fueron muy aplaudidos.

Los católicos y las elecciones

BARCELONA, 22.—La Junta diocesana de la Acción Católica ha publicado un manifiesto recordando a los católicos la obligación de ejercer el derecho de ciudadanía en estas elecciones.

El ex presidente Fallieres murió ayer

Fué jefe de Estado de Francia de 1906 a 1913

TENIA NOVENTA AÑOS

MEZIN (Lot y Garona), 22.—Armand Fallieres, presidente de la República que fué, durante el período de 1906 a 1913,

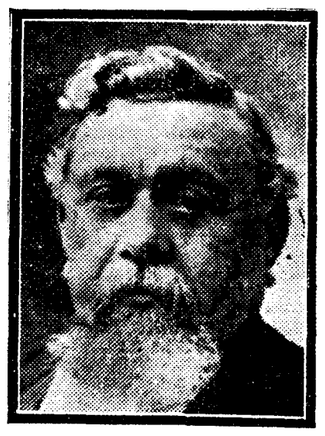

ha fallecido a la una de la madrugada de hoy. Aunque contaba ya noventa años nada hacía prever su muerte.

* * *

N. de la R.—Por una curiosa coincidencia Fallieres, el vencedor de Doumer en la contienda presidencial de 1906, muere en el momento en que sube al poder su contrincante desgraciado. Fallieres era un político discreto sin más. Tenía madera de presidente de la República. Moderado, de no mucho temple político, un poco gris.

Había nacido en Nerac el año 1841. Hizo su carrera metódicamente. Fué concejal, diputado, subsecretario del Interior y ministro del mismo departamento, ministro de Justicia y presidente del Consejo. En 1890 fué elegido senador y en 1899 presidente del Senado. Por último el 17 de enero de 1906 fué elegido presidente de la República por 449 votos contra 371, que obtuvo Doumer.

Terminado su mandato presidencial se apartó por completo de la política a su casa de Loullion.

FIGURAS DE ACTUALIDAD

El maestro Ayllón, director de la Banda Municipal de Valencia, que tomará parte en las fiestas musicales de la República

El maestro Ayllón es madrileño e hijo de una familia modestísima. Quedó huérfano de padre en edad temprana e ingresó en el colegio de San Bernardino, donde adquirió con don José Chacón los rudimentos de su sólida cultura musical. Fué luego músico militar en la banda del regimiento de Ceriñola y en la de Infantería de Marina de San Fernando. De allí pasó en 1907 a la de Saboya e ingresó después en el Conservatorio, donde estudió Armonía con el Maestro Arin y Composición con don Emilio Serrano, antiguo profesor de la infanta Isabel. Al organizarse la Banda Municipal de Madrid formó parte de ella por espacio de tres años. En 1912 ganó por oposición la plaza de director de la Banda Municipal de Valencia, cuyo cargo viene desempeñando en la actualidad.

Seis muertos en Huatusco, ciudad mejicana

QUISIERON IMPEDIR UNA MANIFESTACIÓN CATOLICA

VERACRUZ, 22.—Comunican de Huatusco que, con motivo del enterramiento de un sacerdote, recientemente asesinado en aquel distrito, se produjeron disturbios anteayer, resultando muertos el jefe de policía, dos oficiales y tres paisanos.

Los disturbios tuvieron por causa el propósito de la policía de disolver una manifestación de católicos que trataban de protestar contra el asesinato sistemático de sacerdotes de culto católico. **Associated Press.**

LA PRESIDENCIA DE GOMEZ

CARACAS, 21.—El presidente de la República, señor Gómez, ha manifestado que, teniendo en cuenta las condiciones que se enumeran, aceptaba la resolución adoptada por la presidencia del Congreso, nombrando una comisión especial que se encargue de proponer enmiendas a la Constitución.

Según las condiciones propuestas, el comandante en jefe del Ejército dejaría de tener atribuciones independientes, devolviéndose al presidente de la República poderes exclusivos que ejercería en lo sucesivo conjuntamente con aquél. Asimismo se conceden al presidente poderes para nombrar y destituir a los ministros, administrar el disrito federal, convocar secciones extraordinarias del Congreso, declarar el estado de guerra y suspender las garantías constitucionales.

Después de adoptadas por el Congreso, estas cláusulas han de ser sometidas a la aprobación de los cuerpos legislativos de los Estados. — **Associated Press.**

MUERE UN EX PRESIDENTE DE LA CAMARA

BUENOS AIRES, 22.—Ayer ha fallecido el señor Eliseo Cantón, exdecano de la Facultad de Medicina y ex presidente de la Cámara.

ULTIMA HORA

Los toros de la corrida de hoy, rechazados

En la Dirección de Seguridad nos manifiestan que los veterinarios han rechazado los seis toros de la corrida de hoy, unos por pequeños y otros por defectuosos. En vista de ello, la Empresa de la Plaza se ha comprometido a traer, con la urgencia que el caso requiere, otros toros de sus próximos prados.

Cocherito pide la supresión de los petos

BILBAO, 22.—El presidente del Club Cocherito, dirigió una solicitud al ministro de la Gobernación pidiendo la supresión del peto en los caballos y el ministro le ha contestado que no puede acceder a la pretensión.

Len Harvey vence a Hood

LONDRES, 22.—Len Harvey ha batido a Jack Hood por puntos en 15 asaltos, en un combate en que se disputaba el campeonato de pesos medios.

El "Zeppelin" no irá al Polo este verano

Renuncia al viaje a causa de las averías del "Nautilus"

NAUEN, 21.—El comandante Eckener ha anunciado hoy que, en vista de que por las averías sufridas por el "Nautilus" es imposible que se efectúe el viaje al Polo Norte en el momento fijado para su encuentro con el dirigible, se ha decidido que el "Conde Zeppelin" suspenda su vuelo al Polo. En cambio hará un viaje de exploración por la costa de Siberia.

La próxima edición de la "Guía Telefónica de Madrid" se cerrará el día 15 de julio

Si a causa del veraneo cambia de domicilio, debe apresurarse a comunicarlo a la Compañía para que se incluya en la nueva Guía.

Procure evitar las precipitaciones de última hora, remitiéndonos inmediatamente las inserciones adicionales que desee o cualquier otra modificación en la forma de figurar en la Guía.

Figurar en la lista clasificada por profesiones es colocarse en situación de obtener muchos pedidos

La Compañía se encuentra en condiciones para poder instalar rápidamente nuevos teléfonos y supletorios. La persona que desee un teléfono puede solicitarlo inmediatamente del Departamento Comercial y así podrá figurar su nombre en la nueva Guía.

COMPAÑIA TELEFONICA NACIONAL DE ESPAÑA

SE HA RESUELTO LA HUELGA DE TRANVIARIOS

Cinco millones de pesetas para mejorar al personal. Las mejoras pedidas por los obreros ascendían a doce millones. El conflicto lo ha resuelto personalmente el alcalde de Barcelona. Mitin de presentación de los candidatos de la Esquerra. Diputado comunista francés expulsado de España

SIGUE CERRADA LA FACULTAD DE MEDICINA

(Crónica telefónica de nuestro corresponsal)

BARCELONA, 22.—Ha sido una grata sorpresa el que no se haya llevado a efecto hoy la huelga de tranviarios, "Metro" y autobuses, que acordó en firme el Sindicato Unico en la asamblea celebrada el viernes en el Palacio de Proyecciones. El propósito de huelga era antiguo, y no se llevaba a efecto por consideración personal hacia el entonces gobernador civil, Companys. Hoy el conflicto parecía inminente, aunque los augures consideraban como un buen síntoma el detalle de que "Solidaridad Obrera", órgano del anarcosindicalismo, no publicase la obligada información de la asamblea del viernes con los acuerdos de la huelga. Durante todo el día se realizaron gestiones cerca de las Empresas de transportes para evitar la huelga. Los trabajos en ese sentido fueron desde las diez de la mañana hasta las cuatro de la madrugada de hoy, es decir, una hora antes de la salida del primer tranvía. Los directores de la huelga tuvieron tiempo de avisar a los obreros para que se personaran en el trabajo. Y con gran sorpresa de todos, incluso de los propios obreros, hoy han circulado normalmente tranvías, autobuses y "Metro". Han sido muy pocos los que tenían por descontada la solución amistosa.

El alcalde, señor Ayguadé, ha hecho resaltar bien que el arreglo se debe a sus gestiones particulares y constituye un éxito personal. Esto acentúa más el hecho de que se trata de un nuevo conflicto obrero que se resuelve a espaldas de la delegación del Trabajo y, por consiguiente, al margen de la ley. Casi todos los conflictos sociales que vienen planteándose desde hace dos meses en Barcelona ciudad, se tramitan prescindiéndose del organismo oficial del ministerio del Trabajo. El Sindicato Unico impone sus doctrinas contrarias a la organización corporativa y su aversión personal hacia Largo Caballero. Fuera de la ciudad, en el resto de la provincia, el Sindicato Unico se muestra más tolerante, y alguna vez acude a parlamentar con la delegación del Trabajo.

Se ignoran los detalles de la solución de la anunciada huelga de tranvías. Todos guardan una reserva absoluta. Las bases no están firmadas; falta el trámite de la aprobación por parte de los obreros, pero ya es tradicional en el Sindicato Unico que los obreros sancionan más o menos gustosos y alguna vez en medio de protestas ruidosas, los compromisos de sus dirigentes.

Parece que las pretensiones de los obreros entre aumento de jornales, retiros y otras mejoras, se valuaban por las Compañías en unos doce millones de pesetas. Las Empresas no accedían a conceder sino por valor de tres millones; al fin, han concedido hasta cinco millones. Según nuestras referencias, algunas de las Empresas han comprometido en el arreglo una cantidad superior a las ganancias que constituían sus dividendos, lo que representa una seria complicación para su ya difícil desenvolvimiento económico. El Sindicato Unico será reconocido con todas sus consecuencias; serán admitidos los delegados del taller; controlarán en lo sucesivo la admisión, despedidos, jornales, etc. del personal, influyendo decisivamente en la vida social de las Empresas. Muy pronto será difícil que pueda haber en los tranvías, "Metro" y autobuses obreros y empleados que no coticen en el Sindicato Unico; y el anarcosindicalismo, cuya organización, que realmente trabaja y se desvive por extenderse y mantener su hegemonía entre la clase obrera barcelonesa, habrá conquistado un nuevo y formidable baluarte.—**Angulo.**

El conflicto de transportes

BARCELONA, 22.—El alcalde manifestó esta tarde que había quedado resuelto el conflicto de tranviarios, anunciado para hoy. El doctor Ayguadé agregó que había estado en constante comunicación con el director de la Compañía, señor Arruga, y que tras muchas negociaciones, se había podido llegar a un acuerdo para evitar la huelga. No se ha accedido a todas las mejoras pedidas, pero lo concedido por la empresa constituye un gran sacrificio, pues de tres millones que estaba dispuesta a conceder como aumentos, ha subido hasta cinco millones de pesetas. El alcalde hizo un elogio del señor Arruga, que ha estado diez y ocho horas consecutivas trabajando para evitar el conflicto y después de muchas negociaciones y cabildeos consiguió llegar a una avenencia entre ambas partes, evitándose la huelga, que estaba ya en pie para hoy.

El gobernador civil ha manifestado que a su regreso a esta ciudad transcurre *todo perfectamente. El nerviosismo que* invadía a la ciudad por el anuncio de la huelga de tranviarios ha desaparecido y la sensación que hay es de completa tranquilidad. El director de la Compañía señor Arruga le había dado cuenta de la solución del conflicto y poco antes habían estado en su despacho representantes de obreros y empresa para fijar las bases de arreglo. El gobernador manifestó su satisfacción a los representantes por haber accedido a una transacción.

De los demás conflictos existentes en la provincia dijo que no tenían gravedad. Unicamente en las minas de Cardona hay un conflicto que espera solucionarlo en breve.

Añadió el señor Espiá que los patronos y obreros del campo del Llano de Llobregat habían celebrado anoche una reunión en la que llegaron a un acuerdo, habiendo reanudado la mayoría hoy el trabajo. Unicamente había habido un pequeño disturbio en Badalona. Han sido puestos en libertad seis detenidos por coacciones realizadas en el campo. Sobre el cierre de la fábrica nacional de automóviles, he tratado en Madrid la cuestión, dijo el gobernador, y espero que la empresa no cierre esta semana, hasta conseguir la solución que se busca. Añadió que había conferenciado con el ministro de la Gobernación sobre la campaña electoral y las elecciones. Este le había dado instrucciones para que se conduzca con imparcialidad en la próxima lucha, y así afirmó, no quiero saber el color político de cualquier candidato, y garantizaré la libertad del sufragio.

—Ha visitado al gobernador una comisión del pueblo de Mongat, de la falta de condiciones de los baños, donde ayer se ahogó una mujer y han ocurrido ya accidentes análogos.

Mitin de la Esquerra

BARCELONA, 22.—Esta noche se celebró en la plaza Monumental, con un lleno imponente, el mitin de propaganda para presentación de la candidatura de la Esquerra catalana. Mucha gente quedó sin poder entrar.

Habló en primer término el señor Samblancat quien elogió a Maciá y saludó a Cataluña libre en nombre del Aragón insurrecto. El señor Lluhí Vallesca hizo historia de las elecciones pasadas y agregó que, actualmente, no van a derribar, sino a construir. Ataca a Lerroux por haber puesto en su candidatura a Abadal a quien compara con el Cardenal Segura. Dice que en su programa figura la escuela laica, destruir los latifundios, someter el ejército y la iglesia al Poder civil y deslindar las nacionalidades de las regiones de España. Don Rafael Campalans ataca la política de la Lliga por haber sido el último baluarte de la Monarquía. Don Juan Puig y Ferrater habla como artista que viene a hacer política como antes la hizo en sus libros.

Ventura Gassol historia la labor del partido y lo que en dos meses ha realizado. Saluda a las regiones de Valencia y Aragón que lucharon contra Castilla. A Galicia, tierra de Franco. Dice que no sienten recelos porque al lado de la silla presidencial de la República de España se levanta la República catalana, que es el principio de la República federal española. Se me ha tildado, agrega, de antiespañol, y esto es completamente falso. Llama facciosos y farsantes a los de la derecha que dicen que Maciá quiere hacer un Estatuto de un solo partido. Recuerda que Maciá llamó al proclamarse la República, a un representante de cada partido y a los representantes de la Unión General de Trabajadores y de la Confederación Nacional del Trabajo. Sólo dejó de llamar a la Lliga porque se encontró con las manos sucias que sirvieron de puntal al Rey y no quiso que esas manos tocaran el sillón presidencial de Cataluña. Se refiere a las palabras pronunciadas ayer por Estadella en el mitin organizado por Lerroux y dice que sólo desea la unidad de los catalanes. Le llama la atención de que en la candidatura de Lerroux no se haya incluído a Maciá. Pregunta si la República no ha venido con sangre, pues ahí está la vertida por Galán. García Hernández, los obreros muertos por la ley de fugas, el Noy del Sucre, Layret. Explica la inclusión en la candidatura de Franco y Samblancat que no son catalanes, pero juntos hicieron la revolución. Pide a los obreros su voto para el triunfo. Quien esté al lado de Maciá es un constructor, y quien esté en frente, es un perturbado.

Ramón Franco explica sus viajes a Barcelona y Sevilla. Dice que no quiere una República como la portuguesa, que es tirana y que actualmente tiene una Dictadura. Pide unas elecciones sinceras para que no sea una República de banqueros, Obispos y generales. Dice que aceptó el cargo de jefe de Aeronáutica para ponerla al servicio del pueblo, pues a las órdenes de la burguesía no estará en la Aeronáutica. Termina con un viva a la libertad.

El alcalde de Barcelona, Ayguade, explica las gestiones que ha hecho durante su mandato y especialmente a la solucion de la huelga de tranviarios. Luis Companys hace historia del nacimiento de Cataluña queriendo su libertad. Las izquierdas catalanas tienen su programa y es una República francamente de izquierdas, unas reformas en la tributación que paguen los que tengan por los que no tengan, gravar el ocio y las rentas, nacionalizar las empresas monopolizadoras, librar las tierras de la esclavitud de la propiedad, la secularización de los cementerios, el divorcio, la separación de la Iglesia del Estado. Queremos que no haya privilegios para la enseñanza, que todos tengan posibilidad ante sus aptitudes. Pide también el apoyo del pueblo para la candidatura.

Discurso de Maciá

Francisco Maciá se levanta en medio de grandes ovaciones. Se dirige a los que han dicho que él quiere hacer un Estatuto hecho por él solo. Dice que él llamó a todas las entidades catalanas. También se ocupa de los que le han criticado porque intervino en el conflicto del puerto, y dice que lo hizo porque previó un conflicto de sangre que ponía en peligro la República. Se me dijo que podría yo fracasar, pero preferí mi fracaso a manchar las calles con luchas fratricidas. Procuraremos llevar la libertad a Cataluña y la justicia social, sin cuyas cosas no es posible la República en Cataluña. Se dirige a los obreros intelectuales, que son los maestros, a los que invita a secundar su labor para el bien del obrero y preparar los hombres para el porvenir. Yo no sé lo que será el Estatuto—dice—. Es labor de la Generalidad; lo que yo digo a Cataluña es que defenderé que no sea el servicio obligatorio, sino voluntario, y que no tengan que ir a luchar fuera de Cataluña los hijos de esta región. Añadió que espera que las demás regiones hagan lo mismo. No queremos que haya ejército, pues siempre el pueblo ha de elegir sus hombres, incluso los que tengan que administrar justicia. Queremos construir escuelas, cárceles nuevas, jueces bien pagados y necesitamos dinero. Si las Cortes no nos dieran nuestros ideales que pedimos no aceptaríamos nada y haríamos todo esto con ingresos del Estado catalán. Pregunta si puede contar con los catalanes. Un sí atronador le contesta. Espero, pues—termina—, que el día 28 votéis nuestra candidatura. Recomienda, por último, que se salga de la plaza con orden, respetando a gran número de mujeres que hay en el local. A la una y media de la madrugada terminó el mitin, en medio del mayor entusiasmo.

Diputado comunista francés expulsado

BARCELONA, 22.—Los comunistas, que luchan divididos en Barcelona en dos bandos, dieron ayer dos mitines electorales para presentación de sus respectivas candidaturas. En el teatro Español se reunieron los del bloque obrero campesino, cuyos oradores se manifestaron en los peculiares términos de violencia pidiendo la independencia del Rif, la libertad de Abd-el-Krim, el desarme de la Guardia civil, armamento del pueblo, responsabilidades para todos, incluso para el actual Gobierno. El capitán García Miranda dijo que es un fanático del comunismo y que su maestro fué el capitán Galán. Maurín dió la nota de mayor violencia. Hizo destacar el hecho de que el órgano de los comunistas ha triplicado la tirada. Recomendó mucho orden a la salida para evitar los desmanes de los burgueses. Efectivamente, la salida se verificó sin ningún incidente.

En el teatro Pavía se celebró el mitin del grupo español de la Internacional Comunista. Entre los oradores figuraba el diputado francés André Marty. Se provocó un altercado porque un orador acusó al anarcosindicalismo de haber

(Continúa al final de la primera columna de cuarta plana)

Los socialistas seguirán en el Gobierno

La República, dice el ministro de Trabajo, necesita durante algún tiempo del apoyo de nuestro partido. Una reunión en Guerra para tratar del orden público el día de las elecciones

EXPULSION DE UN DIPUTADO COMUNISTA FRANCES

A última hora de la tarde de ayer estuvo en la Presidencia el ministro de Trabajo, quien conferenció extensamente con el jefe del Gobierno. Abordado por los periodistas a su salida, les manifestó:

—Esta tarde ha celebrado una reunión la ponencia que, integrada por diferentes ministros, está encargada de ocuparse del problema relacionado con la readmisión de los empleados que fueron despedidos por las Empresas ferroviarias con motivo de la huelga de 1917. En dicha reunión se han examinado algunos detalles del asunto. En cuanto a la fórmula encontrada, no puedo facilitársela a ustedes porque primero he de dar cuenta de ella a mis compañeros de Gobierno, cosa que haré en el Consejo que celebraremos mañana por la tarde.

Se refirió después a los rumores insistentemente circulados acerca de un *posible aplazamiento de las elecciones*, y afirmó:

—Semejante supuesto es disparatado, pues de no haber elecciones el día 28, no habría Gobierno provisional. Pueden ustedes tener la absoluta seguridad de que no se aplazará la fecha anunciada.

Afirmó a continuación que, en un principio, creía que pudiera ser contraproducente que viniera a las Cortes una numerosa minoría socialista, pero que, dadas las circunstancias un poco caóticas en que se desenvuelve la política española, entiende que sería conveniente que tal minoría sea lo más nutrida posible, ya que estima que la República necesita durante algún tiempo del apoyo de los socialistas.

Poco antes de las nueve de la noche abandonó la Presidencia el señor Alcalá Zamora, quien anunció a los periodistas que iba a un banquete que se celebraría en la Embajada de Italia.

—Por lo demás, señores, añadió, no hay nada. Me ha visitado el señor Largo Caballero, que es muy buen amigo mío, y hemos charlado acerca del pleito de los ferroviarios seleccionados con motivo de la huelga del 17. También hemos tenido un cambio de impresiones acerca del sistema empírico y falso que se ha seguido para remediar al paro agrario en Andalucía, y hemos estudiado las medidas que habrán de adoptarse cuando se presente la ocasión.

Repitió cuanto por la mañana había manifestado respecto de su viaje a Jaén, del que ha regresado muy satisfecho, y dijo que, al emplear la frase de que irá en guerra a Jaén, se refirió única y exclusivamente a la lucha electoral.

El orden público en las elecciones

En el despacho oficial del ministro de la Guera se celebró ayer mañana una reunión, a la que asistieron, además del señor Azaña, el ministro de la Gobernación, el general Queipo de Llano y el director general de Seguridad, para examinar las distintas cuestiones relacionadas con el orden público en lo que con la celebración de las elecciones del próximo domingo se relaciona.

Los periodistas pidieron al señor Azaña *impresiones* acerca de su viaje a Avila y dijo que en Avila todo el mundo era republicano. El miércoles y el jueves estará en Toledo, y el viernes marchará a Valencia en viaje de propaganda electoral, pues se presenta candidato por aquella circunscripción. Tiene en estudio un decreto que probablemente llevará mañana a Consejo, referente al retiro de las clases de tropa, aunque esto depende de si tiene tiempo de terminar su redacción, pues el estudio de los sueldos de esta clase de tropa es muy complicado. También será fácil que mañana lleve los decretos referentes a estudios militares y el de Aviación, y que mañana aparecerá la lista de tenientes coroneles que pasan a la reserva, y también estudia una disposición que fije reglamentariamente los derechos pasivos de todos los que se retiran. Preguntado por el número de instancias presentadas hasta hoy, contestó que se elevaban a unas ocho mil. Finalmente manifestó que todas las plazas de aquellos que se retiren serán amortizadas, y, por tanto, los retiros no provocarán por ahora ascensos.

Un diputado comunista francés expulsado

El ministro de la Gobernación recibió esta madrugada a los periodistas, a quienes manifestó lo siguiente:

—He celebrado esta noche una conferencia con el gobernador civil de Barcelona, a quien he dado orden para que ponga inmediatamente en la frontera al diputado comunista francés Marty, que se dedicaba en la Ciudad Condal a la organización de diferentes actos subversivos y cuya expulsión me ha parecido conveniente. Es mucho nuestro país para que pueda servir de conejo de Indias a ningún diputado comunista de ninguna parte.

El presidente, en Madrid

El presidente regresó ayer de Jaén a las nueve de la mañana. Recibió a los periodistas a la hora de costumbre, a los que manifestó:

—Mi viaje a Jaén ha resultado admirablemente. Creo que había circulado el rumor de que allí se iban a producir incidentes, ¿no? Pues no ha habido nada de eso. Se me ha recibido con un afecto extraordinario como asimismo por parte de las multitudes agrupadas en las estaciones y en los pueblos. Para el acto en que tomé parte se facilitó la entrada a los elementos obreros por medio de tarjeta y luego libremente a puerta abierta. Algunos compañeros de ustedes tenían la creencia de que no iba a ser así, pero les aseguro que fué a puerta abierta y no hubo ni una voz, ni una protesta ni una discrepancia. Ustedes saben que la lucha es con los socialistas, a pesar de lo cual el alcalde, que es socialista, me acompañó en el acto. De lo que yo dije en mi discurso tendrán ustedes referencia amplia. Después se celebró un banquete en la Diputación y allí dije que los adversarios inconciliables de hoy eran colaboradores en la obra de la república. Mis amigos de siempre tienen conmigo el deber de que las elecciones en Jaén sean las más limpias de España, sin un atropello, sin una coacción y sin una falsedad, y que si la suerte me deparaba una derrota nadie se interesase por remediarla, porque yo podía ser un vencido, pero no traer un acta que no fuera limpia. Y no hay más, señores. Solamente añadiré que sigo en mi forcejeo afectuoso, muy afectuoso con los republicanos de Zaragoza que quieren que vaya en la candidatura de coalición. Insisto muy agradecido en que me retiren y si se obstinan en que mi nombre figure en la candidatura ha de ser sólo a título personal como atención a los radicales y radicales-socialistas, puesto que las fuerzas de la derecha presentan su candidatura por las minorías con nombres de prestigio, cuyo éxito deseo, y aun cuando el triunfo es perfectamente compatible, ya que estos elementos van en lucha por las minorías deseo que de figurar mi nombre en la candidatura por la mayoría sea a título personal para que no existan ni diferencias de lucha.

Manifestaciones del director de Seguridad

Esta madrugada, el señor Galarza, dijo a los informadores que en la frontera francesa, al pretender salir de España por Irún, había sido detenido el capellán del Monte de Piedad de Madrid, don Pedro Barber, sobre el cual recaían indicios de ser portador de un pliego con valores para salida clandestina.

Registrado el señor Barber no se le ocupó nada, pero dijo que, en efecto, al salir de Madrid, el secretario del duque de Fernán Núñez había querido entregarle un pliego de valores para dejar en manos de la duquesa, residente en Francia hoy.

Conducido a la Comisaría, el capellán acabó por declarar que se hizo cargo del pliego, y que lo había entregado a un dependiente del agente de Aduanas señor Echeandía, llamado José Echevesti.

Este último había pasado la frontera y aguardaba en Francia al señor Barber, pero no habiéndose encontrado con él, regresó a Irún y fué detenido también.

Se le ocupó el pliego en cuestión, que contenía valores bursátiles por un total nominal de 257.000 pesetas.

Ambos detenidos llegarán hoy a Madrid.

Añadió el señor Galarza que también había sido detenido en Irún un sacerdote francés, quien pretendía pasar a Francia un cheque de 15.000 pesetas escondido en el sombrero.

dado sus votos a los amigos de Maciá a pesar de constituir un partido burgués. Durante el mitin y a la salida, reinó gran efervescencia porque se aseguraba que el Gobierno español, noticioso de un complot para hacer fracasar las Cortes Constituyentes, había ordenado la detención del diputado francés y llevarlo a la frontera. Los elementos más exaltados creyeron que era un deber de elemental dignidad de los comunistas el impedirlo y se aprestaron a defender a todo trance al diputado francés. En efecto, a la salida arremetieron contra los policías encargados de la vigilancia del diputado comunista y fueron obligados a retirarse bajo serias amenazas. El gobernador civil trató con el ministro de la Gobernación de este incidente y hoy se ha decidido la expulsión del comunista francés.

Declaraciones del gobernador

Acerca de esto el gobernador, señor Esplá, al recibir esta noche a los periodistas, ha dicho: He comunicado de palabra y después lo haré por oficio al diputado comunista francés M. André Marty la orden de expulsión del territorio español. Obedece esta medida a que al terminar el mitin comunista celebrado ayer en el teatro Pavía, al salir el señor Marty, los agentes encargados de su vigilancia se vieron impedidos de hacerlo por las amenazas de un grupo de partidarios de M. Marty que llegaron a sacar sus pistolas. El Gobierno no hubiera tomado esta medida y hubiera autorizado la estancia y participación de los actos públicos sin el incidente de ayer. Las órdenes que tenía la Policía eran guardar al señor Marty con tantas consideraciones, que los agentes, interpretando exactamente estas órdenes, no quisieron hacer frente en forma enérgica a las amenazas, evitando de este modo hechos más graves; pero lo ocurrido ayer es intolerable y justifica plenamente la medida que, de acuerdo con el ministro de la Gobernación, ha adoptado.

He comunicado este acuerdo a M. Marty cuando ha venido a este Gobierno civil, sin estar citado, con una Comisión del partido comunista español, que venía a saber si el mitin del miércoles sería autorizado. En la conversación que con él he tenido le he comunicado la decisión del Gobierno y tanto M. Marty como sus camaradas han negado que fuesen ciertas las amenazas con pistolas dirigidas contra la Policía. Ha dicho, sin embargo, el comunista francés, que sus compañeros se consideran como responsables de su vida, pues en otras ocasiones ha sido amenazado, lo que supone la existencia de una guardia del partido para proteger lo que sólo los Poderes públicos deben garantizar. Si hubiese dicho que había sido objeto de amenazas convenientemente, hubiera puesto a su disposición personal la vigilancia necesaria.

La realidad de lo ocurrido ayer es que el señor Marty se escapó de la vigilancia. La orden de expulsión se cumplirá rápidamente guardando al señor Marty las atenciones necesarias. Respecto del mitin del miércoles no será autorizado. No hay en todo ello ninguna determinación de Gobierno de limitar la libertad en la expresión de ideas y doctrinas. Lo que ocurre es que el Gobierno que ha autorizado la propaganda a todos los partidos y de todas las ideas, no acepta el acatamiento hipócrita a la ley. Tal es el caso según mis informaciones. El partido comunista español, por una parte, acepta la ley, y pide amparo en ella para celebrar actos públicos, y, por otra, realiza propaganda clandestina intolerable. La República es régimen de libertad y autoridad, y el Gobierno impone respeto a unos y otros, pero no tolerará amenazas de nadie que trate de tomarse la justicia y la vigilancia por su cuenta.

El cierre de la F. de Medicina

BARCELONA, 22.—La disposición del rector suspendiendo los exámenes en la Facultad de Medicina ha causado revuelo entre los estudiantes. El rector conferenció con una comisión de los mismos hasta cerca de las ocho de la noche. A la salida uno de los estudiantes dirigió la palabra a sus compañeros dando cuenta de la reunión y convocándolos en la Facultad. Poco después se reunió el rector con los decanos para tratar del conflicto de Medicina y se facilitó la siguiente nota: "El rector y decanos han acordado mantener el cierre de la Facultad de Medicina en espera de garantías necesarias para poder efectuar los exámenes con la debida normalidad."

Los alumnos del cuarto y quinto curso se reunieron en la Facultad, guardando gran reserva acerca de lo acordado en relación con los exámenes. Gran número de estudiantes de otros cursos esperaron a sus compañeros y con este motivo se dividieron las opiniones, pues unos eran partidarios de que se realicen los exámenes y otros de no examinarse

Acción Nacional acuerda abstenerse en Oviedo

Los hechos han demostrado que no existen las garantías necesarias para la propaganda

OVIEDO, 22.—La Acción Nacional ha dirigido el siguiente manifiesto declarando su abstención en la lucha electoral próxima.

"Nuestra actitud: Las finalidades sociales que dieron vida a Acción Nacional le impusieron el deber de sacrificar a alguno de sus miembros con el propósito de formar una candidatura que en la presente contienda electoral sirviera de norte a quienes coinciden con el ideario de esta agrupación.

Tal propósito quedó cumplido y oportunamente fueron anunciados en la Prensa los nombres de los candidatos elegidos que se hallaban dispuestos a efectuar los trabajos de propaganda.

Pero los sucesos acaecidos con ocasión de un acto público intentado por un grupo político han demostrado plenamente, que ni siquiera aquellos partidos que tienen vida propia dentro del régimen republicano cuentan con las garantías necesarias para producirse ante las multitudes y que la autoridad se inhibe de manera absoluta y quizás premeditada en aquella función social que más directamente le atañe: la de evitar los atropellos de los ciudadanos cuando ejercitan el derecho de comunicar sus creencias o sus doctrinas.

Ante semejante realidad, Acción Nacional pensó inmediatamente en retirar sus candidatos y abstenerse de una contienda que ofrece peligros excesivos e impropios de todo pueblo culto; pero supeditó su decisión a la posible rectificación de conducta por parte del Gobierno, dispuesta a intervenir en el caso de que la autoridad se mostrase decidida a actuar eficazmente en el mantenimiento del orden y en el amparo de los derechos ciudadanos.

Lo que del Gobierno puede esperarse en el aspecto indicado lo revela la conducta del partido republicano liberal demócrata, que, a pesar de su ambiente dentro de la provincia, no obstante su antigua organización y la transcendencia de su programa ha resulto retirar sus candidatos prescindiendo de la proclamación de los mismos.

Acción Nacional, no obstante sus posibilidades de triunfo, quiere seguir el camino señalado por el partido republicano liberal demócrata, tanto para sumarse a él, en cuanto a lo que su actitud significa de enérgica protesta contra la barbarie imperante, como por encontrarse obligada a tal medida al entender que ni siquiera habría de serle otorgado la tardía y escasa garantía que se ofrecieron a ilustres personalidades, sólo cuando sus personas llegaron a encontrarse en grave peligro.

Acción Nacional renuncia a la lucha, pero no abandona a sus adeptos, entendiendo que todos ellos deben permanecer unidos, absteniéndose de emitir sus votos, pero dispuestos a actuar cuando hayan cambiado las circunstancias lamentables que España atraviesa. Lo que no quiere Acción Nacional es empujar a nadie a una brutal contienda, en la que necesariamente ha de prevalecer el criterio de los que siendo más o menos, se hallen decididos al atropello. Por ahora, y sobre tal base, no es interesante hacer acto de presencia en unas Cortes Constituyentes que nacerán desprestigiadas y cuya formación sistemática autoriza la idea de que el Gobierno trata de seleccionar personas, eliminando a las para él indeseables. Acción Nacional no puede prestarse al deplorable juego que advierte de constituir bajo apariencias de Cortes Constituyentes, una nueva Asamblea de idéntico significado que otra tan reciente como violentamente combatida. Preferible será esperar para manifestarse en la vida política de España otras oportunidades que seguramente no han de demorarse demasiado.—El Comité."

Y la Derecha Regional Valenciana

VALENCIA, 22.—El domicilio social de la Derecha Regional Valenciana se vió ayer extraordinariamente animado con motivo de la Asamblea anunciada para decidir si procedía o no revocar el anterior acuerdo tomado de abstenerse en las próximas elecciones, como consecuencia de los atropellos sufridos durante la propaganda en Alacuás y Gandía.

La mesa se constituyó a las nueve de la mañana, y a las cuatro de la tarde concluyó el escrutinio. Asistieron a la Asamblea 603 delegados y presidentes de Comités.

El resultado fué el siguiente: En favor de la abstención, 379 votos; por la intervención, 202; abstenciones, 22.

La Derecha Regional Valenciana se abstendrá, pues en estas elecciones, si bien el acuerdo se refiere exclusivamente a esta lucha.

A continuación reuniéronse los delegados, bajo la presidencia del señor Lucia. En medio del mayor entusiasmo acordaron todos seguir laborando por los ideales y continuar con creciente actividad la actuación pasada, para jugar un importante papel en las elecciones ordinarias que, según es lógico prever, se celebrarán dentro de cuatro o cinco meses.

* * *

VALENCIA, 22.—El comité de Acción Nacional de Oviedo ha dirigido a la Derecha regional valenciana el siguiente telefonema: "Ante atropellos contra los partidos políticos en esta provincia, con manifiesta sensación de que el Gobierno pretende llevar a las Cortes, no la representación del pueblo, sino lo que a él le conviene, esta organización ha acordado abstenerse en la lucha próxima, como lo ha hecho el partido republicano liberal demócrata, suplica a ustedes examinen la idea de una reunión inmediata en Madrid, por si a la gestión debía dársele carácter general de los partidos no afectos al Gobierno."

REUMATICOS -- ARTRITICOS
Baños termales radioactivos de ARNEDILLO (LOGROÑO)

BALNEARIO
Caldas de Oviedo
Aguas termales azoadas muy radioactivas.
Reumatismo. Catarros. Gripe mal curada.
Notables resultados en la hipertensión arterial.
Gran Hotel del Balneario
Todo confort. Cocina selecta. Automóvil desde Oviedo. 15 de junio a 30 de septiembre.

¡MADRES! Velar por vuestros hijos usando
NAFTOSAL
LA MEJOR DENTICINA (PAPELES). Cura diarreas e inapetencia de niños y adultos.
CAJA, 3 PESETAS
Venta en farmacias. Madrid, Gayoso, Sevilla, Urbano

Desfilan en Alicante 22 bandas de música

Han comenzado las fiestas de San Juan y San Pedro

Treinta mil pesetas de pérdidas en el incendio de una tienda en Salamanca

MUERE UN MINERO APLASTADO EN ASTURIAS

Las fiestas de San Juan, en Alicante

ALICANTE, 22.—Han empezado las fiestas de San Juan y San Pedro. Hoy aparecieron plantadas 22 hogueras, todas magníficas, en las que abundan los motivos de crítica del cambio de régimen. Solamente una tiene un motivo de mal gusto para la religión. Abundan este año las figuras y hay hoguera que tiene veinte. En total hay unas doscientas cincuenta figuras, casi todas pulcramente ejecutadas.

Se ha inaugurado una espléndida iluminación en las calles de Méndez Núñez, Calatrava, Sagasta y Altamira. La mayoría de la scalles céntricas se hallan adornadas con grn gusto y valor. Se nota la afluencia de forasteros. Han llegado 22 bandas de música que desfilaron por la población, lo que constituyó un festejo trillantísimo. El aspecto de la población es animadísimo.

Explosión en una pirotecnia

FERROL, 22.—Comunican de Betanzos que estando confeccionando unos juegos para quemar en una fiesta, ocurrió una horrorosa explosión en un taller, resultando muerto don Antonio Martínez, y gravemente heridos Ernesto Dequer, Servando Vargas y José Noriegas.

Muere un minero aplastado

OVIEDO, 22.—En las primeras horas de esta tarde, el obrero Angel Alvarez Alvarez, de veintidós años, soltero, que era vagonero de las minas del Candar y Aller, de Moreda, se puso a desencolar el pozo de una de las minas. Ocurrió en ese momento un desprendimiento de tierra que le sepultó. Aunque acudieron inmediatamente sus compañeros, fué imposible prestarle ninguna clase de auxilios. Al ingresar en el botiquín era ya cadáver.

Incendio en una tienda

SALAMANCA, 22.—En una tienda de comestibles, propiedad de Rodrigo Agudo Sánchez, instalada en Alto Rollo, se declaró un voraz incendio, del que parece ser ha sido causa un contacto del cable de la luz.

El fuego empezó en la trastienda por el marco de una puerta y se propagó a un cajón lleno de bolsas de papel y desde allí al desván. Se salvaron los muebles y fueron pasto de las llamas todos los artículos. Las pérdidas se calculan de treinta mil pesetas.

Arrollado por un tren

ZARAGOZA, 22.—Un tren de viajeros de la línea de M. Z. A., arrolló en las inmediaciones de la estación de Calatorao, al labrador de aquella villa José Macioles Mateo, de cincuenta y siete años, que intentó cruzar la vía en el preciso momento en que llegaba el tren. El maquinista detuvo la marcha y evitó mayores consecuencias. El herido fué atendido por el médico de la Compañía en Calatorao, don Julio Moret y los doctores Alvira e Hijar, que iban en el tren. Le fueron apreciadas heridas de gran importancia, entre ellas la probable fractura de tres costillas y conmoción cerebral. Fué conducido en el mismo tren al Hospital provincial de Zaragoza.

OPOSICIONES Y CONCURSOS

Secretarios judiciales.—Primer ejercicio.—Número de plazas, 50, más 50 en expectación de destino. Puntuación máxima, 60; mínima, 10; mayor obtenida, 55,75.

Aprobaron ayer don Angel Sánchez Harguindey, con 17,45, y don Manuel de la Cueva Gálvez, con 12,50. Para hoy, del 208 al 228.

Van aprobados 51.

Abogados del Estado.—Segundo ejercicio.—Plazas, 14. Puntuación máxima, 50; mínima, 26; mayor obtenida, 40.

Aprobaron ayer don Jesús García Valcárcel, con 36; don José Murillo Iglesias, con 28; don Luis Martín de Pereda, con 32, y don Ramón Parrilla Hermida, con 26.

Ha terminado este ejercicio, que han aprobado 32 opositores. Para el martes, 30, a las nueve y media de la mañana, se convoca a todos los aprobados para practicar el tercer ejercicio, actuando los 12 primeros que se presenten.

Depositarios de Fondos.—Segundo ejercicio.—Cargo de nueva creación. Número indefinido de plazas.

Aprobaron ayer don Miguel Caballero Feliú, número 17, con 27,05, y don Bartolomé Horrach Rebara, número 73, con 26,00.

Para hoy, del 76 al 200.

Auxiliares femeninos de Correos.—Primer ejercicio.—Número indeterminado de plazas. Puntuación Máxima, 10; mínima, 5; mayor obtenida, 8,25.

Aprobaron las señoritas número 385, María Esperanza Carbonell Angulo, con 5,50; 400, Josefa Casado Eguren, 5,75; 410, Teresa Casella Montalol, 6,75; 419, Gregoria Castillo Hernández, 5,25; 421, María Monlora Castillo y Sancho, 6,75; 423 Piedad Castrillón Ramos, 5,15; 427, Josefina Castro y Corrales, 6,65; 434, Pilar Catalino Cercadillo, 5,40, y 437, María Asunción Cazorla García, 6,75. Para hoy, del 446 al 487; suplentes, del 488 al 587.

Van aprobadas 79.

Oficiales de Artes gráficas.—Por la Dirección general del Instituto Geográfico se anuncian a oposición a dos plazas de oficial de entrada de Artes gráficas, con el sueldo anual de 2.500 pesetas, correspondientes a la especialidad de grabador, una de las cuales habrá de ser cubierta por la Junta Calificadora de Destinos públicos, con arreglo al real decreto de 6 de septiembre de 1925, y la otra en turno libre.

RIALTO
Temporada de verano
Butaca, 2 ptas. Principal, 1 pta.
A partir de hoy martes
Camarero modelo
por STAN LAUREL y OLIVER HARDY
EL BESO
por GRETA GARBO

Reservas francesas a la moratoria de Hoover

Quieren solamente una moratoria parcial

Parece que ayer ha presentado contraproposiciones el Gobierno de París. Los pagos de Alemania serán reducidos a 500 millones, depositados en el Banco Internacional para empréstitos

AYER SUBIERON LAS BOLSAS DE BERLIN, PARIS Y LONDRES

(De nuestro corresponsal)

PARIS, 22.—La propuesta del presidente Hoover, relativa a las reparaciones y deudas de guerra, han sorprendido a Francia. El viaje a Europa de Mellon y de Stimpson hacía prever una intervención norteamericana, pero no tan inminente.

El embajador de Francia en Wáshington cablegrafió horas antes de que el Gobierno norteamericano le comunicara su nota, pero aquel comunicado no hacía prever una iniciativa de tanta amplitud. Por otra parte, en Francia se quejan de que la generosa iniciativa norteamericana, el calificativo no falta ni en los periódicos franceses que más reservas le oponen, no fuera comunicada previamente al Gobierno francés, pues la hizo pública Hoover al mismo tiempo que la enviaba a los Gobiernos interesados.

El aplazamiento de un año en el pago de reparaciones y deudas, supone para Estados Unidos en este presupuesto 48 millones de libras, cantidad respetable, cuando el país sufre crisis económica.

De los países europeos son Francia y Bélgica, en los que verdaderamente repercute por recibir de Alemania mucho más de lo que deben pagar a sus acreedores de guerra. Para Francia representa dos mil millones de francos, aparte de otros tres mil, en el caso de que Alemania insistiera para el año próximo en la moratoria de sus pagos concernientes al plan Young.

Los ministros y altos funcionarios bancarios de Francia han celebrado hoy durante todo el día, reuniones. Según un personaje gubernamental, se busca aclaraciones, por suponer el Gobierno francés que no se pretende hacerle renunciar a la anualidad llamada incondicional, anualidad que se refiere a las regiones devastadas. El apoyo que se ofrece a Alemania, añaden, no puede ser tan dañoso para Francia. De todos modos, nada aún hay acordado, pues la decisión gubernamental se ha retrasado hasta el Consejo de ministros de mañana martes.

El Gobierno belga pedirá precisiones sobre algunos puntos. El de Italia parece dispuesto a aceptar siempre que se renuncie al acuerdo austroalemán. Inglaterra y, naturalmente, Alemania, reciben la oferta con alegría.

De todos modos, puede decirse que el éxito de Hoover depende de Francia que, según "L'Echo de Paris", presentará hoy contraposiciones. En la Cámara se anuncian ya dos interpelaciones sobre este asunto, con petición de votación.

La mayoría de la Prensa francesa ataca la propuesta o presenta graves reparos. "Le Figaro" llega a hablar hasta de un acto de locura por parte del presidente de los Estados Unidos, guardando, sin embargo, toda clase de consideraciones a la amistad franconorteamericana. No sólo exponen los diarios lo que pesará el asunto sobre la economía francesa, sino los deberes de Francia ante la crisis de otros países de Europa.

Un asunto discutido es el cablegrama de Hindennburg, en el que expone a su colega estadounidense la desastrosa situación de Alemania, pues no se está de acuerdo en los informes sobre si tal cablegrama se cruzó con la nota de Hoover o se cursó poco antes o poco después.

El "Daily Herald" expone cómo Alemania ha llegado a una verdadera violación de forma de su Constitución, en cuanto era el presidente del Consejo quien constitucionalmente debía enviar la petición a Estados Unidos, previamente acordada. Hoover, deseoso de explicarse ante el Congreso, exigió que fuera transmitida por el propio Hindenburg. El canciller Bruning vacilaba al principio, pero se resolvió el asunto en una conferencia telefónica entre él y el jefe del Estado. Varios diarios preguntan si esta iniciativa de Hoover será aprobada por el Congreso, ya que alcanzaría así a los contribuyentes norteamericanos.—Solache.

La actitud francesa

PARIS, 25.—El redactor diplomático de la Agencia Havas cree saber que hoy mismo el embajador de Francia en los Estados Unidos habrá comunicado al señor Stimson que Francia aprecia la generosidad y el sentimiento que ha inspirado la iniciativa del presidente de la República de los Estados Unidos, e igualmente que estaba dispuesta a asociarse a dicha iniciativa, pero que deseaba conocer su contestación oficial.

Ciertas personalidades iniciadas en la cuestión de las negociaciones internacionales financieras y diplomáticas, estiman que la adhesión francesa podrá difícilmente negarse pura y simplemente, sino que deberá rodearse de garantías, pues el Plan Young no puede disminuirse en nada por la moratoria del señor Hoover, y la intangibilidad de las anualidades incondicionales, deberá ser respetada.

En los círculos financieros se prevé en vista de esto un pago por parte de Alemania para 1931-32 de quinientos millones de marcos oro de la rama "incondicional".

Francia por su parte dejaría esta cantidad de quinientos millones de marcos a disposición del Banco Internacional de Pagos, que podría prestar esta cantidad por un período determinado a ciertas naciones.

El déficit creado en el presupuesto francés por la no utilización de los pagos de Alemania podría compensarse con una emisión de bonos del Tesoro a corto plazo pero en ningún caso con impuestos nuevos.

Interpelaciones

PARIS, 22.—El señor Luis Marín ha presentado una demanda de interpelación al Gobierno acerca de la participación de Francia en las negociaciones que han dado por resultado la declaración del presidente Hoover, sobre el sentido exacto de las proposiciones de dicho presidente, sobre las negociaciones que fueron causa de la decisión adoptada y sobre el procedimiento que adoptará el Gobierno para que la Cámara pueda pronunciarse acerca de la cuestión con conocimiento de causa, antes de adquirirse compromiso alguno.

* * *

PARIS, 22.—El diputado radical socialista señor Margaine ha presentado una demanda de interpelación al Gobierno sobre la propuesta del señor Hoover.

La Bolsa de París

PARIS, 22.—La proposición del presidente Hoover ha dado por resultado una mejoría general de las cotizaciones en la Bolsa de París.

Algunos valores han recuperado en una sesión las pérdidas de varias semanas. También ha influído bastante en el cambio de la peseta.

Comentarios de Prensa

PARIS, 22.—El diario "Le Temps" dice, sobre la nota del señor Hoover, que Francia no debe renunciar a las garantías previstas en el plan Young, que aseguran el pago de las reparaciones propiamente dichas.

Añade que es inadmisible que los pagos llamados incondicionales que ha de hacer Alemania sean igualmente aplazados.

No hay duda, sigue diciendo, que la iniciativa del señor Hoover es generosa, digna de alabanza y además práctica, puesto que indica que los Estados Unidos abandonan el aislamiento en que se hallaban, pero es necesario entenderse lealmente sobre los derechos y los deberes de cada uno.

El mensaje del presidente Hoover ha sido objeto de la más favorable acogida por parte de la Prensa extranjera.

Según el "Herald Tribune", la proposición del presidente de los Estados Unidos es la respuesta a un mensaje que le dirigió el presidente del Reich acerca de la situación financiera en Alemania.

Añade que el primer ministro de la Federación australiana señor Schllin se ha negado a hacer declaraciones sobre este asunto, hasta tener datos oficiales.

Los círculos autorizados de la Argentina aprueban el ofrecimiento del señor Hoover y elogian su ayuda a Europa.

También en los círculos oficiales japoneses se aprueba dicha proposición, que ha producido ya un alza de los valores en Bolsa.

En Bélgica

BRUSELAS, 22.—El ministro de Negocios Extranjeros, el de Hacienda y el representante de Bélgica que asistió a la Conferencia del plan Young han examinado esta mañana la propuesta del señor Hoover.

Según el periódico "Le Soir", no parece que sea posible introducir modificaciones en el plan Young, sin que haya antes negociaciones internacionales y se llegue a un nuevo acuerdo. Por lo que se refiere a Bélgica deberían efectuarse algunas modificaciones.

Italia y la Santa Sede

CIUDAD DEL VATICANO, 22.—Se confirma que el cambio de notas entre la Santa Sede y el Gobierno italiano continúa por la vía diplomática ordinaria.

Una persona autorizada ha declarado al representante de la Agencia Havas que las divergencias existentes entre el Vaticano y el Gobierno se han hecho más hondas, después de las declaraciones hechas por el presidente Mussolini. Ya no se trata de la Acción Católica, sino de toda la juventud italiana, que el fascismo quiere guardar para él.—Agencia Fabra.

HOJAS DE AFEITAR
DE LA FÁBRICA NACIONAL DE ARMAS
TOLEDO
Un triunfo más del temple de los aceros toledanos.
CONCESIONARIOS PRODUCTOS NACIONALES S. A. MADRID

Al efectuar sus compras, haga referencia a los anuncios leídos en EL DEBATE

SE HABLA DE REUNIR UNA CONFERENCIA SOBRE ESTA CUESTION EN WASHINGTON

El Banco del imperio ha decidido sin efecto las resoluciones acordadas

Los Gobiernos de Berlín y Londres han aceptado ya la proposición

AMSTERDAM, 21.—En los círculos financieros de esta ciudad se dice que las conversaciones de Mellon con Macdonald han servido para poner de acuerdo a los Gobiernos de Inglaterra y Norteamérica sobre la necesidad de reunir una conferencia que estudie la conveniencia de suspender los pagos de toda clase de deudas procedentes de la guerra y la cuestión del reparto del oro en el mundo.

Las invitaciones para la conferencia serán hechas por el presidente de los Estados Unidos, porque la reunión se efectuará en Wáshington.

Entusiasmo en Berlín

BERLIN, 21.—La Prensa en general comenta con entusiasmo la proposición del presidente Hoover de aplazar durante un año los pagos de reparaciones y deudas interaliadas. Causa cierta ansiedad la actitud de Francia, la única que no se ha unido inmediatamente y con entusiasmo a la proposición, pero se espera, dada la acogida que las demás potencias han prestado a la proposición de Hoover, que no tendrá otro remedio que aceptar la conducta de sus aliados.

El "Berliner Tageblatt" llama al presidente Hoover el "héroe del día", que ha actuado lógicamente en una situación difícil de la historia. El socialista "Vorwaerts" satiriza suavemente a la Unión europea, pero dice que la actitud de los Estados Unidos mitigará el pesimismo de Europa. La "Fracfurter Zeitung" titula su editorial "Un rayo de esperanza" y la "Komelnische Zeitung", aunque se alegra de lo sucedido, dice que solamente sirve para iniciar el camino que llevará a Alemania a buscar una solución orgánica del problema de las deudas y las reparaciones.

La Bolsa, naturalmente, ha reaccionado con violencia a la proposición de Hoover, y algunos valores han ganado 20 y 25 puntos. Por primera vez, desde hace mucho tiempo, los pedidos han superado a las ofertas. Para reforzar la impresión optimista, el Reichsbank anunció que su acuerdo del sábado sobre la restricción del crédito, quedaba sin efecto porque continuarían admitiéndose al descuento los efectos privados, y por último, la retirada de fondos extranjeros se ha detenido.

No es esto sólo. El Consejo del Reichsbank, convocado para hoy para discutir si se solicitaba autorización de aumentar la circulación fiduciaria, ha decidido que no era preciso en vista de las perspectivas mejores del mercado. Así, el miedo a la inflación que durante algunos días ha perdurado, ha sido sustituído por el miedo a falta de disponibilidades. El Reichsbank parece decidido a no utilizar el crédito de 50 millones dólares puesto a su disposición por los bancos extranjeros.

Buena impresión en Londres

LONDRES, 21.—La Bolsa ha sido la primera en reflejar la impresión optimista que ha producido en Londres la proposición del presidente Hoover de suspender por un año todos los pagos de deudas de guerra. Todos los valores han subido y las órdenes de compra han sido numerosas.

En la Cámara, Baldwin preguntó a Macdonald sobre el problema. El primer ministro contestó diciendo que el Gobierno inglés suscribía de todo corazón la propuesta de Hoover y estaba dispuesto a colaborar en la realización del proyecto. Terminó pidiendo a la Cámara que no exigiese más detalles en los momentos actuales.

Pero la situación más interesante para el Gobieron inglés será dentro de quince días, cuando Henderson vaya a París, invitado por el Gobierno de Francia, a asistir a la Exposición colonial y de allí saldrá para Berlín, donde en unión de Macdonald conferenciará con el Gobierno alemán. Es indudable que el ministro británico discutirá la situación con sus colegas franceses, que hasta ahora son los que se muestran más reservados en lo referente a la moratoria propuesta por Hoover.

Derrota electoral del Gobierno búlgaro

Los comunistas han obtenido 146.000 votos

SOFIA, 22.—Las elecciones legislativas, celebradas ayer en Bulgaria, han sido una derrota para los partidos gubernamentales, que sólo obtienen en Sofía dos mandatos, contra cinco del bloque nacional y dos de los comunistas.

En la mayoría de las principales ciudades los partidos gubernamentales no han llegado a obtener ni un solo puesto.

En los círculos políticos esta derrota ha producido la más viva sorpresa.

CIENTO CUARENTA Y SEIS MIL VOTOS COMUNISTAS

SOFIA, 22.—El ministro del Interior dice que, según los datos conocidos de las elecciones legislativas en Sofía, el bloque nacional obtuvo 22.382 votos; la coalición gubernamental, 13.031, y el partido obrero independiente, 9.658. Los demás partidos sólo obtuvieron un número insignificante de votos.

En la nación los resultados de las elecciones, con excepción de cinco circunscripciones, son los siguientes:

Coalición gubernamental, 372.000; bloque de oposición, 561.000, y comunistas, 146.000 votos.

Elección parcial en Polonia

VARSOVIA, 22.—Resultados definitivos de las elecciones complementarias para la Dieta en la circunscripción de Plock. El partido gubernamental obtiene 48,570 votos, el partido demócrata, 31.397 y los socialistas, centro e izquierda, 49.726

LA VIDA EN MADRID

Los empleados municipales y los licenciados de Guerra

El alcalde manifestó ayer a los periodistas que se propone visitar nuevamente al presidente del Gobierno provisional y al ministro de la Guerra para tratar de los empleos municipales que se reservan a los licenciados del Ejército.

El concejal señor De Miguel ha presentado al Ayuntamiento dos proposiciones. En una de ellas pide que se derribe la tapia del parque del Retiro desde donde termina la verja al final, ya que se encuentra en estado ruinoso, y que se sustituya con la continuación de la verja.

En la otra proposición solicita del Ayuntamiento que éste se dirija al ministerio de Fomento para que ordene la desaparición de la vía férrea de la calle del Pacífico, por constituir la maquinilla un peligro para los vecinos por la clase de transportes que efectúa, y además, que se haga la pavimentación de dicha calle, actualmente en estado lamentable.

La tapia del Retiro

El concejal señor De Miguel ha presentado dos proposiciones. En una de ellas pide que se proceda al inmediato derribo de la tapia del Retiro, en la parte que no haya verja, ya que se encuentra en un estado verdaderamente ruinoso, que se hace incompatible con las modernas construcciones de la avenida de Menéndez Pelayo, y que sea sustituída con la continuación de la verja.

En la otra solicita que el Ayuntamiento se dirija al ministerio de Fomento para que ordene la desaparición de la vía férrea de la calle del Pacífico, ya que la maquinilla de vapor que por dicha vía circula es un peligro para los vecinos de esa barriada, por la clase de transporte que efectúa. Añade que debe hacerse la pavimentación de la calle indicada, que está en un estado lamentable.

Imposición de multas

Durante el mes de mayo y los días transcurridos del actual, se han impuesto, a propuesta del concejal delegado de Abastos, las siguientes multas:

Por pan falto de peso, 7.250 pesetas; por pan mal cocido, 620; por leche adulterada, 3.300; por carbón falto de peso, 6.400; desniveles y fraudes en el peso, 2.768; por café adulterado, 400; por otras causas, 510.

O sea en total, 21.248 pesetas.

Las multas que se han hecho efectivas en el mismo período ascienden a 24.219 pesetas.

En la A. de Bellas Artes

En la sesión ordinaria de ayer el conde de Romanones, que presidía, tomó la palabra para encarecer la importancia de las dos inauguraciones efectuadas en la anterior semana: el Museo Sorolla y la sala "Fernández Durán".

Ambas donaciones vienen a enriquecer en muy estimable medida el patrimonio nacional de arte pictórico.

La Academia acordó, en relación con dichas inauguraciones, felicitar al Patronato y particularmente al señor Sánchez Cantón.

El señor Santamaría emitió un favorable informe al "Tratado elemental del color", de don Rafael Segura Monfort.

El señor Landecho expuso un anteproyecto formado por las diversas secciones de la Academia y relativo al modo de emplear los fondos del legado "Cartagena".

A propuesta del señor Ezquerra del Bayo, se acordó dirigir una comunicación a los Museos extranjeros con el ruego de vigilar el paradero del cuadro Fortuny, "Jardín de los Poetas", desaparecido a raíz de la quema de conventos.

Finalmente, el señor Sánchez Cantón denunció que han sido derribadas para su exportación piedras del Monasterio Cisterciense de Ovila (Guadalajara).

Nueva sala general en la Biblioteca

Hoy, a las seis y media de la tarde, se celebrará el acto de inaugurar en la Biblioteca Nacional la nueva sala general de lectura.

Conferencia del general Gómez Núñez

El general don Severo Gómez Núñez, vicepresidente de la Unión Geográfica Internacional, dió ayer en la Sociedad Geográfica una conferencia acerca de las "Vías romanas desde Astúrica Augusta a Bergide Flavio", con proyecciones de mapas del Bierzo, miliarios de Almázcara, Montealegre y San Justo de Cabanillas; Castros de la Ventosa, Murielas y Castropodame; Minas de oro; puentes romanos de la Vía descrita en el itinerario de Antonino, y detalles del terreno que el camino romano cruzaba.

El conferenciante explicó las opiniones del padre Fita, de Coello, Gavilanes, Gómez Moreno, Blázquez, Murias y otros geógrafos, para demostrar que la vía romana entraba en la próspera provincia Bergidum, por el puerto de Manzanal, y no por el de Foncebadón, como era antes creencia, precisando la situación de la ciudad de Interamnium Flavium, motivo de discrepancias entre los historiadores, haciendo notar la conveniencia de que se publiquen los antiguos planos que atesoran nuestros archivos cartográficos, entre ellos el itinerario manuscrito de Antonino, que se encuentra en El Escorial. Hizo resaltar la importancia que para España tienen estos estudios, en relación con la Carta de la dominación del Imperio romano en el mundo, en escala a un millón, que se acordó formar en el Congreso Internacional celebrado en Cambridge hace tres años, y que será uno de los temas del Congreso internacional de Geografía, que se reunirá en París en septiembre próximo.

El ilustre general oyó muchos aplausos del numeroso público que acudió a la Sociedad Geográfica.

Presidió la sesión el presidente de la Sociedad, don Eloy Bullón.

Mañana, fiesta académica en Alcalá de Henares

En Alcalá de Henares se ha reunido una Comisión del Colegio de Doctores de Madrid con otra del Ayuntamiento y diversas representaciones sociales, a fin de acordar los detalles de la solemnidad académica que se celebrará mañana para entregar al señor Alcalá Zamora el título de presidente honorario del Colegio de Doctores.

Se constituyó una Comisión presidida por el alcalde para la recepción de los invitados, a quienes obsequiará el Ayuntamiento con un refresco.

Se ha dispuesto un servicio especial de autobuses, que saldrán a las cuatro en punto de la tarde de la plaza de la Cibeles, a la entrada del paseo del Prado, para regresar de Alcalá por la noche, saliendo de la plaza de Cervantes, a las ocho y media en punto. El precio del viaje de ida y vuelta será de tres pesetas cincuenta céntimos.

La entrada en el paraninfo universitario durante el acto académico será por invitación. Los doctores que concurran asistirán con traje académico.

No habrá conflicto en el "Metro"

La Secretaría del ministerio de Trabajo nos envía la siguiente nota:

"Se han reunido en el ministerio de Trabajo una representación de la Empresa del Metropolitano de Madrid con otra del personal suyo, afiliado, como se sabe, al Sindicato Nacional Ferroviario, para discutir las peticiones presentadas a dicha Empresa.

Animadas ambas partes por buen espíritu de concordia, no ha ofrecido dificultad el llegar a un acuerdo, con lo cual se evita toda clase de conflicto."

Clausura del Congreso la A. I. del Trabajo

El domingo por la mañana se celebró en el teatro de Maravillas el mitin de clausura del Congreso de la Asociación Internacional del Trabajo y de la Confederación Nacional del Trabajo.

Habló en primer lugar Angel Pestaña, quien dió a conocer a los trabajadores las conclusiones adoptadas. Amadeo Pérez culpó a los socialistas de los sucesos de Pasajes, y dice que ni en tiempos de Martínez Anido se ha perseguido a los sindicalistas como ahora. Alvarez de Sotomayor participa que ha sido acuerdo del Congreso la completa inhibición en la contienda electoral.

Monsieur Anart, representante francés en la A. I. T., pronuncia su discurso, que se traducido por Avelino González. Dice que la gran revolución que Europa espera de España ha de ser el polo opuesto de otras efectuadas en otros países y ella ha de prepararse mansamente, con gran sensatez, no con el empuje del toro que embiste.

Von Rocker, representante de Alemania, defiende que la solución del problema social no está en el Parlamento, sino en las fábricas.

El señor Arín, de la U. G. T., comenta los acuerdos tomados en el Congreso y propone la jornada de seis horas y el salario mínimo para la solución del paro forzoso.

Diego Abad, representante de 14 países hispanoamericanos, dijo que la resolución del problema social no había que esperarla ni de Moscú ni de Roma, sino de España, en quien están puestos todos los ojos.

Avelino González, de la Regional Asturiana, expuso la organización sindicalista y censuró a U. G. T., que por su afán de poder mata todo anhelo de rebelión. Dijo que son 600.000 trabajadores adheridos a la C. I. T., y termina invocando a la paz porque es mejor convertir a un hombre que exterminarle.

Angel Pestaña hace resaltar la importancia del Congreso, al que han concurrido 43 delegados y los adheridos llegan a 500.000. oCmenta las conclusiones del Congreso y propugna la necesidad de un Estado libertario para el que se requiere una nueva organización económica. No somos revolucionarios de barrino de una carta. Terminó diciendo que cadas y nuestra revolución será social y como estamos en el umbral de la revolución social deben agruparse todos los que sufren explotación a Confederación Nacional del Trabajo.

Muchos aplausos cerraron el discurso de Pestaña y los asistentes al acto desalojaron el local lanzando vivas y mueras significativos.

"Record" mundial de mecanografía

El viernes, día 19 del corriente, en el Centro Asturiano, controlado por un jurado competente, ha establecido el "record" mundial de resistencia de escritura a máquina don Herminio Alvarez Martínez de la Verbola, el cual estuvo escribiendo desde el viernes, a las nueve de la mañana, hasta el sábado, a las seis de la mañana, sin un minuto de descanso.

Quedando el "record" en veintiún horas, con una velocidad media de 45 palabras por minuto.

Boletín meteorológico

Estado general.—Sobre la costa occidental del Continente Americano se encuentra una pequeña zona de perturbación atmosférica, que alcanza hasta Méjico y se interna en el Pacífico. En la parte septentrional del mismo Continente y por encima del paralelo 50, se extiende una zona de presiones bajas que llegan hasta la costa oriental y Groenlandia. Hay también presiones bajas sobre la Península Escandinava y el Báltico. En la región de los grandes Lagos hay presiones altas y se mantienen de la misma clase en Las Azores. En nuestra Península se mantiene la nubosidad y soplan los vientos de dirección variable.

Agricultura.—Cielo con nubes en toda España.

Navegantes.—Mar algo agitado en el Estrecho de Gibraltar.

Lluvias recogidas en España. — En Oviedo, 10 mm.; Salamanca, 8; Logroño, 7; Badajoz, 6; Burgos, 3; Vitoria, 0,4; Valladolid, 0,2; Toledo, Cáceres, Sevilla y San Fernando, inapreciable.

Temperaturas en Europa.—Máxima de ayer: 28 en Messina (Italia); mínima, cero, en Reykjavik (Islandia).

Para hoy

Ateneo (Sección de Pedagogía).—7 tarde. Don José Ballester Gozalbo, dará lectura de la Memoria reglamentaria acerca de "La Escuela única".

Escuela Oficial de Cerámica (Fernando el Católico, 12).—5,30 t. Homenaje a la memoria del fundador, don Francisco Alcántara.

Liga de Higiene Escolar (Esparteros, 9).—7 t. Junta general extraordinaria.

Otras notas

Exposiciones A. Banegas y L. Huidobro.—Mañana, a las seis y media de la tarde, se inaugurarán en la Exposición permanente del Círculo de Bellas Artes, las de obras de paisaje de Adela Banegas y Luis Huidobro.

La entrada será pública todos los días de seis y media de la tarde a nueve de la noche, excepto los domingos que sólo se abrirá por las mañanas de once a una.

Cuadros. Galerías Ferreres. Echegaray, 27

Esta tarde, la cabalgata regional

Saldrá del Hipódromo, a las seis de la tarde

LA CORAL DE ZAMORA EN EL TEATRO ESPAÑOL

Esta tarde, a las seis, se celebrará el desfile de la cabalgata regional organizada por el Ayuntamiento, en la que formarán 275 jinetes representativos de las capitales y poblaciones importantes de las provincias españolas, todos ellos portadores de estandartes alegóricos y vestidos con sus trajes típicos.

Figurarán en la misma ocho artísticas carrozas y varias bandas de música.

Abrirá marcha una Sección de la Guardia municipal montada, con traje de gala.

El itinerario que recorrerá la cabalgata es el siguiente:

Saldrá del Hipódromo y seguirá por el paseo de la Castellana, paseo de Recoletos, plaza de Castelar, calle de Alcalá, avenidas del Conde de Peñalver, Pi y Margall y Eduardo Dato, calle del Duque de Osuna, calle de Vicente Blasco Ibáñez, calle de Alberto Aguilera, glorieta de San Bernardo, calle de Carranza, glorieta de Bilbao, calle de Sagasta, plaza de Alonso Martínez, calle de Almagro, calle de Zurbano y García de Paredes.

La Masa Coral de Zamora en el teatro Español

La Masa Coral Zamorana, que dirige el maestro Haedo, y que ha venido a Madrid invitada por el Ayuntamiento con motivo de los festejos populares que actualmente se celebran, dió ayer tarde un concierto en el teatro Español.

La notable agrupación musical interpretó un programa en el que figuraban obras polifónicas de nuestra música religiosa de los maestros Vitoria, Salazar y Escobar, entre otros, así como algunas composiciones de autores contemporáneos, entre las que destacó una de Glaznnow. Finalmente, la Masa Coral de Zamora interpretó unas bellas canciones castellanas, armonizadas por el maestro Haedo.

El público, que no fué muy numeroso, ovacionó a la Masa Coral y a su director.

Festival de orfeones

Por la noche, a las diez, se celebrará en la plaza de toros un festival en el que tomarán parte la Masa Coral cacereña, el Orfeón ilicitano, la Coral de Madrid y las Bandas Municipales de Valencia y Madrid.

Partidos de pelota

Esta tarde se celebrarán en el frontón Jai-Alai dos partidos de pelota, cuyo producto se destinará al fondo del paro obrero.

Fiesta suspendida por la lluvia

La fiesta anunciada para anoche en la plaza de la Armería, tuvo que suspenderse a causa de la lluvia.

La guarnición de Madrid

Ayer hubo un movimiento inusitado en todos los cuarteles de Madrid y cantones, con motivo de la nueva organización que se ha dado a las tropas de la primera división.

Se estaba procediendo al acoplamiento de las nuevas unidades en los cuarteles sucesivamente; es decir, que una vez desalojado un edificio, por la unidad que lo ocupaba, se hacía cargo del mismo la que lo había de usufructuar, pero anteayer por la noche, se dió en el Estado Mayor de la División una orden de que en todo el día de ayer había de quedar ultimado el traslado y acoplamiento de todas las fuerzas.

Desde las primeras horas de la madrugada, gran número de camiones, que llevaban utensilios tan clásicamente militares, como banquillos, colchonetas, atalajes, armamento, etc., circulaban entre Madrid y los cantones de El Pardo, Carabanchel, Leganés, etc. La Escuela Automovilista, desde El Pardo a Leganés; el regimiento de Zapadores, desde Carabanchel al cuartel de la Montaña; el regimiento de Infantería 31, a la Montaña, en parte de lo que ocupó la Escolta; el batallón de Radiotelegrafía, que marcha a El Pardo; el nuevo grupo de Alumbrado, en lo que deja el anterior, etcétera. Todos estos elementos habían de quedar instalados en la noche de ayer, no sólo en cuanto a la tropa, sino con todo su material y ganado.

Aun cuando oficialmente no se sabe la razón de tal aceleramiento en la nueva instalación, se supone que es debido a deseo de tener todo perfectamente organizado el próximo domingo.

Veraneo de las obreras

Al igual que en años anteriores, el Consejo Asesor de la Federación de Obreras de la calle de Pizarro, 19, organiza el veraneo para sus sindicadas.

Y este año, como todos, y con mayor motivo, porque las actuales circunstancias han hecho desaparecer varios donativos importantes, acude a cuantas personas de antiguo vienen simpatizando con la "Obra de vacaciones", que envía a Avila a descansar durante veinte días, a respirar aire puro, a nutrirse, todo ello por "setenta pesetas", a las obreras tan necesitadas de ello, y espera que en contestación a este llamamiento, remitirán sus donativos a la Casa Social, Pizarro, 19, o a la Administración de EL DEBATE, Colegiata, 7 o a la Librería Voluntad, Alcalá, 38, a fin de que no se interrumpa una obra que tanto bien hace.

El vapor "El Golea" se ha partido

MARSELLA, 22.—El vapor "El Golea", embarrancado en las rocas del cabo Frau, isla de Mallorca, se ha partido en dos pedazos. La tripulación que quedaba a bordo saltó a tierra, utilizando los cables de amarre. "El Golea", totalmente perdido ya, pertenecía a la línea de Argel a Port Vendres.

EL CREDITO DEL BANCO DE FRANCIA ES DE SEIS MILLONES DE LIBRAS

Se depositará en Francia oro por el importe de la operación

Además, el Banco de Francia sustituirá al de Pagos Internacionales en el crédito de tres millones

Con el nuevo crédito se rescatarán las dobles pendientes

El ministro de Hacienda ha hecho a los periodistas las siguientes declaraciones, que publicamos textualmente:

"Regresó ayer de París, como ustedes saben, el gobernador del Banco de España, quien se entrevistó conmigo seguidamente y me dió cuenta detallada de las negociaciones llevadas a cabo. Fué más bien una nueva conversación aclaratoria de las gestiones de última hora, pues, durante su estancia en París, el señor Carabias ha comunicado conmigo diariamente, de modo que en todo momento he estado al tanto del curso de dichas negociaciones.

Estas han cristalizado en acuerdos entre el Banco de Francia y el de España, acuerdos que responden al plan trazado por nosotros y en los cuales han colaborado el ministro de Finanzas, M. Flandin, y otras autoridades financieras de Francia.

A virtud del convenio establecido entre ambos Bancos de Emisión, el de Francia sustituirá al Banco de Pagos Internacionales en la operación de crédito de tres millones de libras, concertada con anterioridad, y que vence a fines de este mes. Dicha operación fué garantizada en su día mediante depósito en oro, que se constituyó y existe todavía, naturalmente, en el Banco de Inglaterra. Este crédito no es nuevo, por consiguiente, sino que equivale a una renovación del anterior, con la sola diferencia fundamental de que el otorgante es hoy el Banco de Francia por traspaso del de Pagos Internacionales. Merece subrayarse el hecho de que el tipo de interés es ahora bastante más reducido.

Además de esa operación de simple transferencia o traspaso, se ha concertado otra por seis millones de libras. El Banco de Francia, mediante depósito de la equivalencia de dicha suma en oro —análogamente a lo que se hizo con ocasión del crédito antes mencionado— constituido en una de sus sucursales próximas a la frontera, abre el correspondiente crédito al Banco de España, el cual, según lo convenido, y en los términos que días pasados hiciéronse públicos, lo utilizará en la recogida de las dobles que la banca española hubo de contratar en el extranjero. Estas dobles tienen su origen, principalmente, en la malhadada operación de los Bonos oro, que, naturalmente, fueron suscritos—por presión del Gobierno de entonces—en oro pero sin que los suscriptores poseyesen dicho metal ni se les consintiese—así fué, aunque parezca inexplicable—adquirir las necesarias divisas oro. Como la banca debía procurárselas de algún modo, puesto que los Bonos había de pagarlos en divisas y carecía de ellas, hubo de recurrir al complicado y agobiador procedimiento de las dobles que, en definitiva, no es otra cosa que la obtención de créditos extranjeros mediante garantía de pesetas, a un plazo no mayor de tres meses, y cuya renovación queda a merced de quienes los otorgan. Una deuda exterior, en suma, con vencimientos incesantes y en condiciones onerosísimas.

La recogida de dobles

El Banco de España, a través del Centro oficial de Contratación de Moneda, ha rescatado ya una buena parte de esas operaciones, utilizando el citado crédito del Banco de Pagos Internacionales, hoy transferido al Banco de Francia. Con el nuevo crédito rescatará las demás, y una vez nacionalizadas totalmente las dobles, la masa de pesetas equivalente que hoy existe a disposición del extranjero por dicho concepto, quedará a su vez nacionalizada, y habremos despejado así una de las más inquietantes incógnitas de nuestro problema monetario. Aspiramos—lo he dicho antes de ahora—a simplificar éste, eliminando obstáculos, y reduciéndolo a fórmulas de la más sencilla expresión, para que las Cortes puedan tratarlo y resolverlo sin mayores dificultades. El depósito de garantía que se constituye en el Banco de Francia es más bien una demostración práctica de la extraordinaria potencialidad de nuestro Banco de Emisión, que es como decir del organismo rector de la economía española.

Conviene insistir, para que la opinión no se extravíe, en el significado estricto de este depósito y del que se constituyó anteriormente en Londres. El oro sigue siendo de la propiedad del Banco de España. Este, a través del Centro de Contratación y por mediación del Banco de Francia, cederá a la Banca nacional las divisas necesarias para la liquidación de las dobles existentes en el extranjero. Y a su vez la Banca nacional, paulatinamente, a medida que esas dobles, ya concertadas con el Centro, vayan venciendo y amortizándose según lo convenido, irá restituyendo al Banco las divisas prestadas, de modo que en ningún momento el depósito de garantía experimente merma efectiva. Este oro seguirá integrando como hasta aquí las reservas metálicas afectas a la circulación, de acuerdo con los preceptos legales. No hay más sino que se desplaza, situándose en las cajas de un corresponsal del Banco en el extranjero.

Las operaciones de referencia se han concertado sin perjuicio de la que se proyectó, por iniciativa de Francia, entre la Banca francesa y la española sobre bases análogas, bien que a la inversa, a las del crédito de 1918. Dicha operación quedó planeada en líneas generales por los comisionados. Su preparación ha de ser laboriosa. Requiere la creación de consorcios de Bancos en Francia y en España, y, por tanto, se halla supeditada a un trámite de cierta lentitud. Cuando quede ultimada, su importe se aplicará a la cancelación de las que se han concertado ahora con el fin de no retrasar la aplicación de las medidas indicadas para el saneamiento del mercado del cambio.

Las negociaciones se han ajustado exactamente al programa trazado. Han cooperado a su éxito con interés patriótico que agradezco sinceramente, los señores Figueras, director general del Banco de Bilbao, y Alvarez Buylla, encargado de Negocios en la embajada de España en París.

Llegada del gobernador del Banco de España

De regreso de su viaje oficial de París, el domingo llegó a Madrid, en el expreso de Irún, el señor Carabias, acompañado de su esposa.

En el andén se hallaban su hija, numerosos amigos y el alto personal del Banco de España.

Los periodistas solicitaron de la primera autoridad del Banco Nacional algunas declaraciones sobre la operación financiera que acaba de concertar con el Gobierno francés. El gobernador manifestó que no le parecía oportuno anticipar nada hasta no dar cuenta de sus gestiones al ministro de Hacienda.

Sin embargo, por noticias particulares se sabe que el crédito concedido a España asciende a seis millones de libras más.

Una conferencia con el ministro

Apenas llegado a Madrid el señor Carabias se dirigió al ministerio de Hacienda, donde tuvo una detenida conferencia con el señor Prieto, quien le felicitó muy efusivamente por el éxito de su gestión.

Declaraciones del gobernador del Banco de España

El gobernador del Banco de España, después de confirmar todos los detalles contenidos en las declaraciones del ministro de Hacienda, a propósito de la operación financiera que ha sido concertada con el Banco de Francia, manifestó a un grupo de periodistas que no es posible cifrar con exactitud el importe de las dobles pendientes en el extranjero; pero que podía calcularse entre cuatro y cuatro millones y medio de libras esterlinas. Al concertarse el crédito por valor de seis millones se ha querido prevenir cualquier imprevisto, toda vez que, a pesar de ser la cifra algo superior, las condiciones del crédito son las mismas.

El crédito que ahora se ha concertado tiene carácter indefinido y será prorrogado tácitamente por trimestres. En la actualidad continúan las negociaciones para la concesión de otro crédito de la Banca francesa a la española de mayor cuantía con parte del cual será cancelado el que ahora se acaba de concertar, si las circunstancias lo aconsejan. Estas negociaciones serán mucho más lentas porque es preciso organizar previamente un consorcio de los Bancos españoles y otro de los franceses que hayan de intervenir en la operación; después estos consorcios se pondrán en relaciones para llegar a un acuerdo en cuanto al traspaso de giros y la manera de realizar las operaciones.

Aunque la operación será, en líneas generales, análoga a la realizada en 1918 entre la Banca española y la francesa, probablemente el tipo de interés será inferior ahora, ya que el descuento que en aquella fecha estaba en Francia al siete y al ocho por ciento, es en la actualidad mucho más reducido.

Dijo después el señor Carabias que el depósito de tres millones de libras en oro situado para garantizar el crédito del Banco de Pagos Internacionales se encuentra intacto, si bien parte del crédito a que está adscrito se ha empleado en la recogida de dobles, que han de ser pagadas por los deudores al Centro de Contratación de Moneda.

Terminó diciendo el gobernador del Banco que los seis millones de libras esterlinas en oro que servirán de garantía al crédito concertado serán depositados en la sucursal del Banco de Francia en Mont-de-Marsans.

Los tranviarios anuncian la huelga en Valencia

Piden que el Ayuntamiento o el Estado se incauten de la Empresa por un año para controlar las ganancias

SE HA RESUELTO LA HUELGA DE METALURGICOS DE ZARAGOZA

VALENCIA, 22.—El Sindicato de tranviarios ha publicado un remitido a la Prensa en el que contestan al publicado hace unos días por la Compañía, y en el que afirman su propósito de ir a la huelga el día 25 si no son aceptadas sus pretensiones. Los tranviarios, en su escrito, formulan la siguiente proposición: Que el Ayuntamiento o el Estado se incauten durante un año del servicio de tranvías, nombrándose dos técnicos por parte de la Empresa y dos por parte del Estado, los cuales intervendrían durante un año las operaciones que se realicen y al final del año se atendrán a lo siguiente: Si hubiese pérdida, los obreros se comprometen a rebajarse los jornales; si, como afirma la Empresa, se reparten anualmente un millón trescientas mil pesetas como dividendo, los obreros se comprometen a quedarse con los jornales actuales; si, por el contrario, las ganancias dan un resultado mayor suficiente para darles los jornales que ellos piden, se firman las bases presentadas, y si los ingresos rebasan todavía más esta cantidad, lo que exceda se dedicará a colonias escolares.

—Hoy se han declarado en huelga los obreros carpinteros y algunos del ramo de la madera. En un taller de carpintería han sido agredidos por unos huelguistas, unos obreros que no querían abandonar el trabajo. Resultaron heridos cuatro de éstos que fueron hospitalizados.

—Se ha resuelto el conflicto del ramo de la piel y está en vías de solución el de panaderos.

El conflicto de metalúrgicos, resuelto

ZARAGOZA, 22.—Hoy han reanudado el trabajo los obreros hojalateros y fontaneros que estaban en huelga desde hace bastantes días. La solución ha surgido de una entrevista celebrada por patronos y obreros del gremio, a base del aumento propuesto por la patronal en su contestación a las peticiones obreras.

Los empleados de Teléfonos amenazan con la huelga

ZARAGOZA, 22.—Han celebrado asamblea los empleados de teléfonos asociados al Sindicato nacional de Comunicaciones. Se dió lectura a las bases de trabajo presentadas a la Compañía en Madrid. Fueron aprobadas por la asamblea que quedó enterada de que el plazo de aprobación por la Compañía finaliza el día 26 de este mes. Transcurrido aquél se irá a la huelga si la respuesta fuera negativa.

Huelga de los obreros de gas y electricidad

SEVILLA, 22.—El gobernador civil se encuentra muy ocupado en resolver las numerosas huelgas pendientes en Sevilla. Hoy se ha declarado la de lecheros y la ciudad se ha encontrado con grandes dificultades para proveerse de leche. Dijo el gobernador que había recibido el oficio de huelga de los obreros de gas y electricidad, anunciándole la huelga general para el próximo domingo si no se da satisfactoria solución a las peticiones formuladas por la clase obrera de ambas compañías.

Huelga resuelta en Málaga

MALAGA, 22.—El gobernador ha manifestado que se ha resuelto el conflicto en la industria malagueña, accediendo los patronos a aumentar el 60 por 100 de los jornales. Los camareros han aplazado hasta el jueves la huelga anunciada. Los demás conflictos siguen en igual estado.

Propaganda electoral de los ministros

El presidente en Jaén

LA RELIGION Y LA PROPIEDAD SON NECESARIAS

Todavía debe seguir la conjunción republicano-socialista

En un año hicimos por la República más que los republicanos de toda la vida

JAEN, 22.—Ayer tarde llegó procedente de Madrid el señor Alcalá Zamora, a quien se le tributaron grandes ovaciones en la estación. Para recibir al presidente del Gobierno provisional acudieron numerosas comisiones de los pueblos de la provincia y una muy nutrida de Priego (Córdoba). También acudieron a la estación tres bandas de música.

Con un lleno extraordinario se celebró el acto electoral en la Plaza de Toros. Al ponerse en pie el señor Alcalá Zamora, fué ovacionadísimo. El orador comienza dirigiendo un saludo al pueblo de Jaén, al que dice ha dedicado su vida política durante más de un cuarto de siglo. Añade, a continuación, que su espíritu es gubernamental, pero que se sintió revolucionario porque no podía permanecer impasible ante las injusticias y arbitrariedades del régimen derrocado. Convencido de que era necesario hacer la revolución, hizo más de lo que podía y el éxito ha coronado sus esfuerzos.

Continúa diciendo que viene a rendirse ante la verdadera democracia desde las cimas del poder en busca de un mandato que le permita dar cuenta ante las Cortes constituyentes de su actuación al frente del Gobierno provisional. Viene a Jaén porque tiene el deber de seguir trabajando por esta provincia, de la que es hijo por su descendencia materna y por adopción.

Saluda después a todas las provincias españolas, a las que pide perdón por presentarse por Jaén, porque él siente afecto por todas las regiones de España; pero de modo especial por Jaén. *Siempre he preferido, continúa, la paz a la guerra*, y por eso mismo yo hubiera deseado ser candidato de la conjunción republicano-socialista, honor que creo merecer; mas los socialistas se han opuesto a ello.

Sin embargo, vengo a la lucha sin rencores, aunque creo que la República no debe ser un monopolio.

Habla a continuación de los puntos fundamentales de la reforma que ha de realizarse en la constitución política de España, y dice que es partidario de una mejor distribución de la riqueza y enemigo de los privilegios de cualquier clase. El poder militar debe someterse al poder civil; mas no por imposición de éste, sino por el amor a la patria, que debe existir en todos los que la integran.

En contra de lo que algunos opinan, entiende que todavía es necesaria la conjunción republicano-socialista, porque la República tiene enemigos que no la atacan de frente, si no que la van flanqueando. Así mientras los partidos de extrema izquierda la atacan por el flanco del socialismo, la derecha liberal republicana se ve atacada por las fuerzas de la reacción.

La República no debe ser entendida como un escalafón por antigüedad sino que, por el contrario, es preciso que se unan los esfuerzos de todos para conseguir que las reformas que se introduzcan en la vida española sean más fructíferas. Se dirigen censuras y se ponen tachas a los republicanos nuevos, a quienes se considera como sospechosos. **Por mi parte puedo decir que en un año** *he hecho más por la República que los* republicanos de siempre en toda su vida, ya que conseguí vencer a la Monarquía. Además, la derecha liberal republicana jamás ha regateado su concurso ni aún en los momentos más difíciles y nunca ha batallado a retaguardia.

Las fuerzas gubernamentales son necesarias para consolidar el triunfo. Ellas salvaron la situación cuando los manejos monárquicos fueron aprovechados por los comunistas para la quema de conventos.

Mi partido es necesario para conservar la República española. Por instinto de conservación, también es necesaria la Religión y la propiedad de la tierra. Pero hay que prohibir la intervención de la Iglesia en los asuntos del Estado, de la misma manera que deben prohibirse los ataques a los sentimientos religiosos. En cuanto a la propiedad de la tierra, hay que crear legiones de nuevos propietarios entre los arrendatarios y colonos. No deben tolerarse los grandes latifundios y hay que obligar a que se cultive la tierra; pero es menester también respetar los derechos de los pequeños propietarios.

Dice después que sin la cooperación de los partidos gubernamentales la labor de las Constituyentes quedaría únicamente en el papel y no representaría un verdadero avance.

El señor Alcalá Zamora, que fué muy aplaudido durante su discurso, termina diciendo que, aunque espera triunfar, no teme a la derrota, que sería en beneficio suyo. Insiste en que si quiere el acta es para poder responder de su gestión. Si salgo derrotado y no puedo cumplir con mi dseo—dice—contestaré a los que me pidan cuentas de mis actos que los republicanos son los que se opusieron a ello al negarme un acta.

El mitin transcurrió con la mayor tranquilidad, y al terminar el señor Alcalá Zamora su discurso fué objeto de una gran ovación.

Por la noche se celebró un banquete en honor del presidente del Gobierno, que estuvo muy concurrido.

El viaje de Alcalá Zamora y Lerroux

El señor Maura dijo a los periodistas que la recepción tributada al señor Alcalá Zamora a su llegada a Jaén había sido grandemente entusiasta, habiendo salido a recibirle más de 400 automóviles.

El discurso pronunciado por el presidente del Gobierno ha sido admirable.

Tanto en este acto, como en el celebrado en Barcelona, al que asistió el señor Lerroux y en el que el ministro de Estado pronunció un importante discurso, no se registró el menor incidente.

El señor Maura terminó diciéndonos que en toda España reinaba absoluta tranquilidad.

Muerto por un automóvil

A las nueve y media de la noche del domingo marchaba por la carretera de Aragón, procedente de la Ciudad Lineal, un automóvil que conducía la señorita Palmira Moreno, a la cual acompañaban dos hermanas suyas. Al llegar el vehículo al sitio conocido por Casa Calate, arrolló a un hombre que fué lanzado a una distancia de diez metros. En el mismo coche fué trasladado a la Casa de Socorro, donde los médicos se limitaron a certificar la defunción.

La víctima se llamaba Ramón Munilla Fernández, de treinta y un años, empleado de los servicios municipales de limpieza. La señorita Palmira y sus hermanas fueron puestas a disposición del Juzgado de Alcalá.

Un discurso de Lerroux en Barcelona

"Desde el 14 de abril nadie debe llamarse revolucionario"

LAS QUEMAS DE CONVENTOS, UN SACRILEGIO Y UNA BARBARIE

Como autoridad, no admito más que la obediencia a la ley

Dentro de ella, todas las asociaciones, desde los religiosos hasta los comunistas

La República no es para una clase social ni para un partido

BARCELONA, 21.—Esta mañana, a las nueve y cuarto llegó en el expreso de Madrid el ministro de Estado, señor Lerroux. Fué recibido por todas las autoridades y por gran gentío que le tributó una gran ovación. Las tropas le rindieron honores. Lerroux revistó a la compañía y saludó a las autoridades. Todas las banderas de los centros republicanos ondeaban en honor del jefe del partido. Se formó una manifestación imponente que acompañó a Lerroux hasta el hotel Colón, donde se hospeda.

A las doce, en la Plaza de Toros Monumental, se celebró un mitin en el que habló Lerroux. La plaza, totalmente llena. Preside el señor Morales Pareja. La presencia de Lerroux fué acogida con grandes aplausos.

Habló en primer lugar, en catalán, el señor Estadella, en representación de los radicales de Lérida. Rinde un homenaje de adhesión a Lerroux, cuya personalidad encomia como digno de ser inmediato presidente de la República española. Elogia la candidatura confeccionada en un alarde de comprensión política al incluír a tres militantes del acto catalanismo y otros elementos ajenos al radicalismo.

Lamenta la automización de la opinión pública que no se justifica con nada.

Censura a los otros partidos políticos. Proclama que el problema catalán ha de estar comprendido dentro de una España eternamente única y asegura que el verdadero peligro de la República está en los extremismos de la derecha y de la izquierda.

Termina con un canto a la República y es muy aplaudido.

Discurso de Lerroux

El señor Lerroux se levanta a hablar en medio de una ovación clamorosa.

Hace notar que hoy hace treinta años que inició su campaña electoral en Barcelona. Era una época en que toda Cataluña permanecía en silencio ante una época en que se imponían procedimientos inquisitoriales. Historia los comienzos de la democracia republicana y quien apenas tuvo seis mil votos en el año 1901 consiguió un éxito rotundo en 1906. Entonces la Monarquía, el Gobierno, el Estado, veían con más miedo la aparición de una fuerza republicana en Cataluña que la actuación de los que maniobraban en torno de un separatismo demoledor para la vida y unidad de la Patria.

Recuerda la época de terrorismo barcelonés con sus bombas que no eran más que una protesta contra la tiranía de los Gobiernos.

Al cesar la hegemonía del partido radical, surgió el terrorismo rojo contra el terrorismo blanco que hacían imposible la conviviencia social en Barcelona.

Sobrevino el período dictatorial. Bajo su dominio hemos vivido ocho años. Otra vez el silencio, la sumisión.

Entonces recibí un documento histórico en el que se me pedía actuase con el Comité revolucionario de Madrid para preparar la labor de un Gobierno provisional. Yo estimé que ni yo ni el partido radical ni la Alianza republicana teníamos autoridad bastante para actuar independientemente y creí que debían ser citados otros elementos que pudiesen actuar en colaboración para la magna empresa. Entonces se organizó la reunión de San Sebastián donde él, Lerroux, que parecía iba a ser la personificación de la intransigencia fué quien se levantó a felicitar y acoger benévolamente a los representantes de los partidos catalanistas

Así llegó el pacto de San Sebastián, que ha sido el primer fundamento de la República y lo que como programa mínimo debemos todos defender, a fin de que con nuestro sacrificio mutuo se consolide la obra de la República.

El problema catalán

El objetivo de la candidatura que ha elaborado para la lucha en Barcelona, sin previo pacto ni consulta con los interesados, ha sido el demostrar cuál ha de ser el espíritu que ha de animar a los defensores de la República. El partido radical no se ha reservado la parte del león, ha querido demostrar que le anima un espíritu conciliador y que quiere dar a Cataluña la sensación de que debemos todos en las Cortes Constituyentes ir a resolver el problema de Cataluña, pero con dos limitaciones esenciales e ineludibles

Primero, que Cataluña pida el reconocimiento de su libertad a condición de hacer libres a los catalanes, no para explotarlos ni avasallarlos.

Otro límite infranqueable: la naturaleza, la geografía, la historia, el derecho y el común origen de nuestro idioma, dicen que todos somos hermanos. Reconozcamos diferencias no esenciales, pero hay una unidad esencial superior a todas las diferencias, la unidad de España.

Es imprescindible proclamar la unión de Cataluña con su personalidad al resto de España.

Hace un llamamiento a todos los elementos de Cataluña. Vamos a la lucha electoral, pero dejadme que en nuestra candidatura os incluyamos a vosotros para demostrar el noble afán de solidaridad y de labor fraterna.

Los revolucionarios

El partido radical está donde estaba con su misma doctrina, con su misma significación. Yo no tengo nada que rectificar, nada de lo que he dicho o hecho.

Pide que todos, aún para luchar y oponerse y contradecirle, deben actuar en la vida pública. El respeto a la autoridad no se vincula en los hombres sino en la ley. Hasta el día 14 de abril fuimos revolucionarios teóricos y prácticos, pero al venir la República, surgiendo admirable de las urnas como concurrencia de la voluntad popular que ha creado un nuevo estado de derecho.

Nadie debe hoy llamarse revolucionario.

La manera revolucionaria del partido radical ha de ser: Nosotros somos revolucionarios frente a la reacción, pero conservadores frente a la anarquía.

La obediencia a la ley

Es frecuente decir a los que ayer estaban en las barricadas y hoy están en el Gobierno: ¡Caballeros, no empujar! Yo os digo: Todos en pie y empujando para que el Gobierno no propenda a la inmovilidad. Es menester inquietar a

los que gobiernan para que no dejen de laborar. Pero los que hemos asumido la misión de gobernar debemos obtener un margen de confianza. Si se ha concedido a la Monarquía un margen de ocho años, ¿será mucho que pidamos nosotros un crédito de unos meses?

Yo no me burlo de ningún ideal. Lo que digo es que en función de Gobierno he de usar de toda la energía para defender aquello que ha sido la voluntad de la mayoría.

Para las ideas todo respeto, para las insubordinaciones toda la energía. Yo como autoridad no admito más que obediencia a la ley. Se me ha llamado por esto conservador y autoritario. Si es solamente por esto, acepto gustoso el calificativo.

No hay problema que no tenga el partido radical estudiado y con soluciones de tolerancia. Se refiere a la labor preparatoria de la revolución en las aulas del Ateneo de Madrid donde coincidían hombres de las más dispares ideologías.

El problema de la propiedad, con la expropiación forzosa, pero mediante la debida indemnización al propietario, ha de ser obra de todos, reflejada en el Parlamento. Así se ha de conseguir el ideal de que la propiedad de la tierra sea asequible para todos.

El problema religioso

Paso a hablar del problema religioso. Ya veis que ahora, después de haber levantado el velo a las novicias, ya se me está presentando como hermano de la Congregación de San Luis.

Yo digo que, por muy lamentable que me parezca, está en su derecho la mujer al renunciar a su sagrada obligación de ser madre para recluirse estérilmente en un monasterio. No tenemos derecho a violentar su voluntad sobre su persona. Hace historia de la cuestión religiosa y califica de barbarie y de sacrilegio la matanza de frailes y las quemas de conventos. Hace notar que en 1909 sólo hubo un atentado contra un religioso. Ahora, recién instaurada la República, la imprudencia de unos cuantos arrastró a las masas atávicas a cebarse contra unos edificios que no por ser religiosos eran menos respetables.

Censura el acto, pero reconoce que era una explosión popular.

Mi criterio—dice—es que ha de imperar sobre todo el respeto a la ley.

Sólo cuando la rebeldía a la ley sea clerical o anticlerical es cuando debemos oponernos con energía. Pero hay que respetar el pensamiento de todos y las creencias de la mayoría.

Se declara asimismo creyente, aunque sin necesidad de intermediarios, entre él y la Divinidad o Ser Supremo que le preocupa.

Reconoce que la mayoría de los españoles practican la religión católica y el reconocerlo así es motivo suficiente para que se me incluya burlescamente dentro de Congregaciones religiosas. Yo os digo que no lamento que por la intransigencia de unos se me moteje así. Desgraciadamente he tenido que figurar otras veces en este mundo en Cofradías y asociaciones menos gratas y honrosas.

Yo pido respeto para todos dentro de la ley. Hoy existe un concordato. Mañana puede haber un régimen de separación de la Iglesia y del Estado votado por las Cortes constituyentes (Gran ovación), pero lo mismo hoy que mañana, así como permitiremos que haya asociaciones comunistas, anarquistas, sindicalistas y hasta jaimistas, permitiremos también, dentro de la ley, que los religiosos se asocien y formen sus comunidades (desde diferentes puntos de la plaza surgen imprecaciones y protestas y gritos de ¡no!, ¡no!). El señor Lerroux espera serenamente que se calmen los ánimos sin ocultar la sorpresa que le causa la actitud del público ante lo lógico de su razonamiento.

Seguidamente insiste: No me habéis entendido bien, he dicho que mientras vivan dentro de la ley, sea hoy o sea mañana, respetemos a todas las sociedades. Nosotros reconocemos la plena libertad de asociación.

La República para todos

Pide se desmientan a los derrotistas. La República no es para una clase social ni para un partido, sino para todos. Los impacientes hacen tanto daño como los retardatarios y los intransigentes que quieren cerrar la puerta a todo el que pretende colaborar de buena fe con la República.

Para mí no hay derechas ni izquierdas. No hay más que republicanos. Los que más laboren por la República tendrán mis preferencias. ¿Qué son las derechas las que en este sentido muestran mayor pujanza? Pues yo sintiéndolo mucho me inclinaré ante ellas y colaboraré lealmente desde la oposición, procurando que al fin se imponga la situación radical que propugno.

Acerca de la cuestión económica hace un llamamiento a todas las clases sociales. El estado del país no da motivo para alarmas y miedos. Es indispensable que tengamos optimismo y fe en las virtudes de la raza y en las reservas del país. Todo ello no es sino un problema de confianza.

Termina agradeciendo la atención del público. Nadie puede decir que haya cambiado sustancialmente. Sólo me amoldo al cambio del régimen. Yo no puedo ser al lado de acá de las barricadas, el revolucionario que todavía tiene que conseguir el triunfo. Hace juramentos de lealtad, consecuencia con sus ideas y abnegación. No me mueve ni una sola ambición. No debéis apenaros. No tengáis prisa para que yo, como muchos creen, pase a ocupar el más alto puesto de la nación, no por premio a mis méritos, sino a la experiencia de unos años vividos intensamente. Dicen que la revolución es un monstruo que devora a sus hombres. Yo estoy dispuesto a dejarme devorar por bien de la República.

Termina con vivas a Cataluña, a España y a la República.

Es muy aplaudido al final de su discurso y aclamado como hombre de gobierno.

Banquete a Lerroux

BARCELONA, 22.—Esta tarde, a las dos, se ha celebrado en un restaurante del parque de Montjuich un banquete en hono rdel ministro de Estado, con que le obsequiaba el partido radical. Asistieron 200 comensales. A los postres acudió el gobernador civil. Ofreció el agasajo el señor Ulled, que hizo un caluroso elogio de la personalidad de Lerroux. El ministro de Estado fué objeto de una gran ovación al levantarse a dirigir la palabra. Agradeció el banquete. Historia la trayectoria seguida por el partido radical y hace una serie de consideraciones sobre la actualidad política.

Visita a Maciá

BARCELONA, 22.—A las cinco de la tarde el señor Lerroux se trasladó a la Generalidad para hacer una visita al señor Maciá. Estuvo el ministro de Estado con el presidente de la Generalidad en conversación íntima veinte minutos. Como no se conocía la hora de la visita, no se le rindieron honores a Lerroux.

Una distinción

BARCELONA, 22.—Esta mañana el señor Lerroux ha recibido en el hotel numerosas visitas.

Una Comisión de la Asociación Española de la Prensa técnica ha visitado a Lerroux para ofrecerle, en nombre de la Federación Internacional de la Prensa técnica, que radica en París y que representa a 4.000 publicaciones, la presidencia de honor para España. El señor Lerroux ha aceptado muy agradecido el ofrecimiento.

Discurso del ministro de la Guerra en Avila

Están equivocados los que esperaban la felicidad de la República

Hay que destruir toda la antigua organización del Estado, hasta sus cimientos

Todos deben dar el ejemplo de serenidad de los militares cuando les llegue su hora

AVILA, 21.—Se ha celebrado el mitin de propaganda electoral para presentación de los candidatos de la conjunción republicano-socialista. Por Avila han sido propuestos don Francisco Agustín, inspector de Escuelas; don Francisco Barnés, catedrático del Instituto Escuela, y don José García Muro, catedrático de la Central.

El acto que estaba anunciado en la Plaza de Toros, tuvo lugar en el teatro Principal, porque desde primera hora cayó una lluvia torrencial. La concurrencia fué numerosa, presidiendo el ministro de la Guerra, que poco antes llegó en automóvil, acompañado de su ayudante, el gobernador civil, señor del Pozo; el presidente de la Comisión gestora de la Diputación, señor Fontanilla, y el alcalde de la capital, señor Linares. En el escenario tomaron asiento muchas significadas personas. Hizo la presentación de los oradores el señor Fontanilla. Aludió al abogado y notario del Colegio de Madrid don Luis Sierra Bermejo, eliminado de la candidatura por el Comité provincial, que se hallaba entre el público, y entre una calurosa ovación, el señor Sierra se vió obligado a subir al escenario y dirigir la palabra al público. Hizo fervorosos ofrecimientos de adhesión al régimen, al que apoyaría decididamente desde el lugar que el Comité provincial o el Gobierno le designasen y pidió que se colaborase por una República de tipo trabajador. Fué delirantemente aplaudido.

El señor Muro dijo que representaba en la candiatura a la U. G. T. Negó lo que le han atribuído varios periódicos en sus propagandas de estos días sobre el reparto de tierras, que no es el que propugna, sino el de la producción de los cultivos. Manifestó que era partidario de la intervención de la mujer en la vida pública, seguro de que evitaría las guerras.

Don Francisco Agustín pidió que fuesen bien tamizados los republicanos posteriores al 12 de abril. Dijo que después de las Constituyentes estaba encargado por Lerroux, del que se declaró entusiasta, de organizar el partido radical en la provincia.

Habló después el señor Barnés, catedrático que ha sido de Historia durante muchos años en el Instituto de Avila, exponiendo los vaticinios que hizo hace años sobre la implantación de la República. oCmo profesor que fué del señor Sierra, dijo que éste personificaba al republicano que sabía aguardar sin sentir impaciencias por ocupar puestos representativos, no obstante la gran estimación que tiene en Avila y su provincia.

Sánchez Albornoz elogió éste despertar de Castilla, a la que cantó en vibrantes párafos que fueron muy aplaudidos.

Discurso del ministro

Al levantarse el señor Azaña, estalló una ovación, entonándose el himno de Riego. Reconoció que eran muchos los candidatos que se presentaban por Avila y por toda España, pero podía interpretarse congratuladamente como señal de vida ciudadana. Añadió que estaban confundidos los que esperaban una felicidad completa de la República, pues lo único que ésta ha cumplido es dar la libertad individual.

Merced a ella, en las elecciones próximas los diputados que obtengan el acta podrán estar satisfechos, porque sin distinción de clases, representarán la verdadera voluntad popular.

Según su opinión, el régimen que se instaure ha de ser una República radical, formada por el socialismo y la extrema izquierda. Hace resaltar que el triunfo de abril le provocaron los sucesos de diciembre, pues el pueblo lo sancionó en las urnas como protesta por la muerte de Galán y García Hernández. Aludió a la actuación del Gobierno, que está dispuesto a destruir toda la antigua organización del Estado hasta sus cimientos, manifestando que lo realizado hoy no es más que el comienzo de la obra. Recomendó a todos dieran el ejemplo de serenidad dado por los militares cuando les llegue su hora. Se congratuló de hablar en Avila donde se reunieron hace cuatro siglos los representantes de las Comunidades en un grito de rebeldía contra el Rey.

Tanto en los períodos más culminantes de su discurso, como al final, el señor Azaña fué largamente ovacionado.

Después del mitin, en el que no se produjo incidente, el ministro de la Guerra, seguido de numeroso público, recorrió a pie algunas calles de la población. Salió en automóvil para Gredos donde almorzó.

BIBLIOGRAFIA

Historia económica

financiera y política de España en el siglo XX

Seis magníficos tomos, cuarto mayor de 500 páginas, por José Ceballos Teresí, director de "El Financiero". Verdadero arsenal de datos, estadísticas, gráficos y doctrina, consulta indispensable para cuantos se relacionen con Estado o país. Precio: CIEN pesetas, pudiendo pagarse 20 pesetas mensuales. **Ibiza, 13, Madrid. Apartado 469. Teléfono 52022.**

Callos

Con los parches Zino-pads, del Dr. Scholl, se va el dolor de los callos, callosidades y juanetes. Zino-pads son completamente inofesivos, antisépticos, delgados e impermeables.

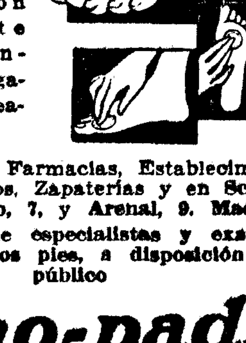

De venta en Farmacias, Establecimientos ortopédicos, Zapaterías y en Scholl, Eduardo Dato, 7, y Arenal, 9. Madrid.
Consultorio de especialistas y examen gratuito de los pies, a disposición del público

Zino-pads del Dr Scholl

ZINO-aplicado-dolor terminado.

Los incidentes del mitin de Oviedo

El ministro de la Gobernación da un relato oficial de los sucesos

El partido republicano liberal demócrata protesta contra la nota oficial

El ministro de la Gobernación facilitó en la madrugada del domingo al lunes la siguiente nota:

"Apenas tuve noticia de lo ocurrido en el teatro Campoamor de Oviedo, con motivo del acto de propaganda política de los candidatos amigos de don Melquiades Alvarez, procuré indagar la verdad exacta del origen y tramitación de los sucesos, dispuesto a sancionar con todo rigor las lenidades de la autoridad, si ellas hubieran existido. La información me comprobó el siguiente relato de lo acontecido:

Para facilitar la difusión de los discursos se habían instalado altavoces en la fachada del edificio, y ello había congregado en los alrededores gran cantidad de público, después de haberse llenado por completo la sala del teatro.

Uno de los oradores, llevado sin duda de la pasión política muy candente en estos días en Asturias, lanzó frases duras y expresivas para los socialistas, y de las localidades altas del teatro salieron voces de "¡pancistas!". Entonces unos cuantos jóvenes afiliados al antiguo partido reformista subieron al lugar de donde habían salido estas palabras y apalearon a dos muchachos socialistas, produciéndoles lesiones y arrojándoles del local.

El alboroto que este incidente produjo no parecía comprometer la continuación del acto, mas al salir a la calle los lesionados, y al verlos el público congregado fuera en el estado en que salían, se produjo un movimiento de indignación, pretendiendo entrar en el local un grupo de gentes. Con esto aumentó el alboroto en el interior, y los de uno y otro bando arrancaron algunas tablas para utilizarlas como armas defensivas.

Entre tanto se pedía al Gobierno civil, por teléfono, el envío de dos parejas de la Guardia civil, y allí se enviaron ocho parejas que, apenas llegadas, restablecieron el orden y despejaron los alrededores del teatro. Los heridos y contusos, lo fueron por el choque de los bandos entre sí, y el acto hubiera podido continuar si sus organizadores lo hubieran deseado.

Este es el relato exacto, desprovisto de las exageraciones que la fantasía o el interés político han acumulado sobre él.

Una prueba evidente de estas exageraciones es la de que los desperfectos causados en el teatro, que se pintaba poco menos que destruído, han sido valorados por el dueño, y luego por el Gobierno civil, en la suma modesta y redonda de 700 pesetas.

Poco amigo de notas y de referencias oficiales de sucesos ocurridos a plena luz, hubiera yo callado en esta ocasión, limitándome a excitar una vez más el celo de las autoridades, sin imponerlas sanciones que no merecen, por lo ocurrido el viernes, si no fuera por la nota con la que el partido republicano demócrata pretende justificar su decisión de retirarse de la lucha electoral, a pesar de que la impresión autorizada que ayer por la tarde se me había dado era la contraria.

En esa nota se dice:

"Ni prevención ni garantías les fueron concedidas a los que ayer quisieron dirigirse a la opinión asturiana, originándose en cambio una represión tardía, desproporcionada y ya inútil."

Antes se habla de la "manifiesta ausencia de la autoridad en la defensa de los derechos ciudadanos".

Nadie que juzgue serenamente puede culpar a negligencia de la autoridad lo ocurrido. Cuando la autoridad hubo de intervenir lo hizo con la mesura primero, y después con la energía necesaria para dominar el conflicto. La provocación partió de uno de los bandos en el interior del teatro, y fué el otro, precisamente el de los organizadores del acto, el que con la represión poco jurídica del insulto provocó un alboroto dentro y fuera del local. En fin de cuentas, uno de tantos incidentes como traen siempre aparejadas las luchas electorales, tan propicias a encender pasiones y a excitar viejos antagonismos locales, siquiera tengan en este caso mayor resonancia por la destacada figura del principal protagonista del acto.

Fundar en ese incidente nada menos que el acuerdo de retirarse de la lucha electoral y dejar sin representación en las Cortes Constituyentes a todo un sector de la opinión asturiana, podrá ser una habilidad política, pero tiene difícil justificación ante el país. Saben los dirigentes de esa agrupación que el ministro está decidido a garantizarles el respeto a la propaganda de sus ideas y al uso y disfrute de todos los derechos ciudadanos: lo que no puede garantizarles es de la unanimidad del asenso en sus oyentes, ni siquiera el silencio respetuoso y admirativo de quienes asisten a los actos públicos y oyen ataques a las doctrinas que profesan y, sobre todo, a lo que está obligado, es a salir en defensa de las autoridades locales cuando se pretende descargar sobre ellas responsabilidades que no las alcanzan. Impedir que surjan discrepancias ruidosas en los actos de propaganda electoral o política es imposible. Sólo se lograría mediante una educación perfecta de la masa ciudadana, y no debe ser ella tan fácil de alcanzar cuando don Melquiades Alvarez, después de treinta años de patriarcado político en Asturias, está visto que no lo ha logrado."

* * *

El señor Galarza aludió a la nota publicada por el partido que acaudilla don Melquiades Alvarez, y dijo que reservaba su comentario por referencia a la contestación que el Gobierno iba a dar.

En cuanto al incidente ocurrido en Lugo al fiscal de la República y al director de Administración, dijo que la actitud de los asistentes al mitin no iba dirigida contra dichos señores, sino contra el señor Portela Valladares, a juzgar por las voces oídas en el local.

El partido, contra la nota oficial

OVIEDO, 22.—El Comité local del partido republicano liberal demócrata, ha enviado el siguiente telegrama al ministro de la Gobernación: "Enterados referencia oficiosa sobre suceso mitin Campoamor y retirada candidatura, este Comité protesta enérgicamente falseamiento hechos, pues agresión partió interruptores penetraron violentamente rompiendo puertas teatro siete tarde arrojando petardo desde galerías y esgrimiendo pistolas fueron recogidas Policía y jóvenes republicanos demócratas, dando fe de lo ocurrido que, habiendo comenzado acto siete tarde, a las ocho entró en el teatro el leader y candidato socialista Teodomiro Menéndez, quien dirigiéndose al público dijo textualmente: "Señores: dentro de unos momentos asaltarán el teatro y aquí va a ocurrir una verdadera catástrofe. Yo no he podido contener a la gente. He conseguido que respeten a las mujeres, que deben salir inmediatamente". Como consecuencia de estas palabras y de la confirmación de las mismas por el asalto de las turbas, fué imposible continuar acto, siendo agredidos numerosos espectadores, entre ellos algunas señoras, rodeando teatro e impidiendo salida de los que quedaban hasta después de las once y media de la noche, pues los que se atrevían a hacerlo eran perseguidos y apaleados. Cinco guardias civiles acudieron primer momento, retirándose ante insultos y agresiones perturbadores a indicación de dos concejales de la conjunción. Una hora después llegaron trece guardias civiles que hubieron de sufrir pacientemente toda suerte de vejaciones, siendo tan crítica la situación, que a las once de la noche presentóse tropa de Infantería retirándose cuando la lluvia pertinaz disolvió grupos. El gobernador interino que tuvo anticipado conocimiento de cuanto iba a ocurrir, ausentóse Gijón, regresando después diez noche, resultando, por tanto, inexactas sus afirmaciones de que partiera agresión republicanos liberales demócratas. Asimismo protestamos insidia de que obedezca retirada candidatura a habilidad política después ausencia inhibición total de autoridad.—El Comité local."

Melquiades Alvarez a Madrid

OVIEDO, 22.—Ayer, a las siete cuarenta, marchó con dirección a Madrid don Melquiades Alvarez.

Reunión de los liberales democráticos

El partido republicano liberal demócrata, que acaudilla don Melquiades Alvarez, celebrará esta noche, a las diez, y en su domicilio social, Prado, 8, una reunión para constituir definitivamente el partido.

Se abstienen también en Sevilla

SEVILLA, 22.—El partido republicano liberal demócrata que acaudilla don Melquiades Alvarez ha entregado una nota a la Prensa en la que hace constar que se abstiene por completo de intervenir en la lucha electoral del día 28 ya que, contemplando el panorama provincial y la forma en que la lucha se está planteando, creen que, como en Oviedo, la tendencia de la lucha es para que prevalezca el temperamento violento, incompatible con su tradición, y una completa ausencia de garantía para los derechos ciudadanos. Hace constar que no desiste de la lucha para el porvenir, pero sólo irá a ella cuando pasados estos momentos exista orden, justicia y autoridad. Formula la más enérgica protesta por los sucesos de Oviedo.

Ofrecimiento a D. Melquiades

SALAMANCA, 22.—Después del incidente de Oviedo, los correligionarios de don Melquiades Alvarez en Salamanca, le han invitado a que acepte un puesto en la candidatura democrática por esta provincia. Se ignora la contestación del señor Alvarez, pero se cree no aceptará.

CINEMATOGRAFOS Y TEATROS

PELICULAS NUEVAS

CINE GENOVA: "Aleluya"

No tiene de común esta película con la opereta famosa más que el título y el ambiente todo él de gente de color en las plantaciones de algodón de Luisiana.

Y este ambiente bien visto y marcado con detalle es lo que da interés a la cinta, que profundiza en la mentalidad y en la psicología de los negros tan sencilla y tan desconcertante, tan infantil y tan varia, que ha hecho decir muchas veces que jamás un blanco podrá entender a un negro.

El asunto es sencillísimo: la seducción de un negro campesino e inocente; una historia vulgar de amor, de celo y de venganza. Lo importante son las reacciones sentimentales de los personajes, el fondo de religiosidad y de misticismo, una religiosidad que exteriormente tiene la extravagancia yanqui de los iluminados a la manera del apóstol Smith, de Young y de Mapah, sobre un tejido de supersticiones y restos de paganismo africano, que se desborda en sermones mímicos y cantados iguales, a pesar del tiempo transcurrido, a los que recogieron Saboulaye y Blanchere. Como interesa también el sentido patriarcal de las costumbres y la intensidad de los afectos familiares expuestos con extraordinaria fuerza de expresión.

Si la película fuera puramente documental, nada pesaría en ella; pero el público, atraído por el interés de acción, encontró lentitud, exceso de detalles, demasiada insistencia en algunas escenas.

Desde el punto de vista moral es recusable todo el asunto, las escenas de seducción, el engaño, la venganza, todo es fuerte y expresivo en demasía, aunque algo atenuado por la expiación y la vuelta a la honradez y, sobre todo, por la preocupación espiritual de todos los personajes.

Jorge DE LA CUEVA

CALLAO.—"Perfidia".

Un drama hondo, humano, en que se litiga el eterno pleito del honor conyugal. Tal es "Perfidia", admirable cinta que Emil Jannings, de una parte, y Esther Ralston y Gary Cooper, de otra, aciertan plenamente a interpretar. La obra es dura en su asunto. Afronta con amplitud un estudio pasional y toda una gama psicológica llena de fuerza y vehemencia. De un lado, la pasión amorosa; de otro, la fidelidtd conyugal, y unido a ambas, el problema del honor mancillado. Cada motivo de éstos encarna en un personaje, de tipo definido con insuperable realismo. Y la acción juega con exquisita sobriedad, con templanza, dignamente, barajando estas pasiones en un conjunto trágico. Nada hay inmoral. Todo se supedita en la obra a la fuerza de lo humano. Ni siquiera se pone en trance de ataque a la familia, porque no llega a cometerse el adulterio. Y con arte, el nudo y la intriga que parecían irresolubles se desligan y resuelven en la tragedia de una muerte casual. Es más, lo humano, dignificado por el dolor y por la generosidad, culmina ecomocionalmente en el último instante. El marido, que no fué burlado, porque el pecado de su amor fué anterior a su unión nupcial, acepta ante la muerte de la mujer y del amante, al hijo que pasó por suyo, y no le arrebata la fraternidad del otro hijo, de quien tuvo paternidad efectiva.

La cinta es acaso demasiado tétrica y acentúa las escenas amargas y dolorosas con excesiva lentitud. Pero es espléndida de fotografía, magnífica de interpretación, lógica de asunto y perfectamente moral.

L. O.

En el Español vuelven a ponerse obras de Benavente

A instancias de Margarita Xirgu, don Jacinto Benavente ha accedido a retirar al Teatro Español el veto que le tenía impuesto para la representación de sus obras. Margarita Xirgu, en la función extraordinaria organizada para mañana por la noche, representará con su compañía "De muy buena familia", y como fin de fiesta, una selección de las mejores "Cartas de mujeres".

Los derechos de autor han sido cedidos por Benavente para socorrer a los obreros parados.

GACETILLAS TEATRALES

Teatro Chueca

Compañía Maestro Guerrero

Siempre llenando con "La alsaciana" y "Campanela". Grandiosa compañía. Miércoles, acontecimiento: "El gorro frigio".

Cartelera de espectáculos

TEATROS

ALKAZAR. Compañía Pino-Thuillier. A las 7 y a las 11 (populares): Mi casa es un infierno (enorme éxito cómico) (3-6-931).

CHUECA (Plaza de Chamberí, 4).—Compañía maestro Guerrero.—A las 6,45: La alsaciana. María Sol.—A las 10,30 (programa monstruo): El huésped del sevillano. Campanela (grandiosos éxitos) (13-6-931).

ESPAÑOL (Príncipe, 27).—10,30: De muy buena familia, de Benavente, y lectura de cartas de mujeres, por Margarita Xirgu y su compañía (12-3-931).

FUENCARRAL.—Lino Rodríguez.—6,45: Las guapas (dos pesetas butaca).—10.45: Las guapas (2,50 butaca).

MARIA ISABEL (Barquillo, 14).—A las 6,45 y 10,45: La culpa es de ellos (butaca, 3,50 pesetas) (17-6-931).

TEATRO CIRCO DE PRICE (Plaza del Rey, 8).—Viernes 26 junio, inauguración compañía lírica Eugenio Casals. Espectáculo por secciones. Butaca, una peseta.

ZARZUELA.—6,45: Alma de corcho.—10,45: Los chatos (butaca, una peseta).

COMEDIA (Príncipe, 14).—A las 7 y a las 11: Grandes atracciones. Ballet Palacios. Rosarillo de Triana, Ofelia de Aragón (butaca, dos pesetas).

PALACIO DEL BILLAR (Doctor Cortezo, 4).—En la gran sala de "matchs", a las 7 y 10,45, grandes partidos a carambolas a la roja y tres bandas.

FRONTON JAI-ALAI (Alfonso XI, 6. Teléfono 17093).—A las 4.30 tarde (moda). Primero, a remonte: Ucin e Iturain contra Mina y Salaverría I. Segundo, a remonte: Pasieguito y Aramburu contra Lasa y Salaverría II.

CINES

CINE AVENIDA (Pi y Margall, 15. Empresa S. A. G. E. Teléfono 17571).—A las 6,30 y 10,30: El recluso de Stambul (Betty Aman).

CINE DEL CALLAO (Plaza del Callao).—A las 6,45 (salón) y 10,45 (terraza): Un magnífico flirt (Florence Vidor). Perfidia (Emil Jannings).

CINE DOS DE MAYO (Espíritu Santo, 34. Empresa S. A. G. E. Teléfono 17452).—A las 6,30 y 10,30: Corazón de una nación. Amame y el mundo es mío. Otro vuelo a Europa.

CINE DE LA FLOR.—Tarde, salón, con sus diez puertas abiertas, permite una temperatura agradable.—Noche, terraza; caso mal tiempo, salón; butaca, 0,50. Después de media noche, por Norma Shearer. Princesa Tzarda, por Lilian Haid, y otras (7-6-929).

CINE GENOVA.—Butaca, dos pesetas. A las 6,30 y 10,30: ¡Aleluya! y otras.

CINE IDEAL (Doctor Cortezo, 2).—6 y 10,30: El guapo de la calle. Un proceso sensacional, por Bert Littell. A traición, por los tres hermanos Moore (26-11-929).

CINE DE LA OPERA.—Butaca, dos pesetas.—A las 6,30 y 10,30: Corazón de marino y otras 29-5-931).

CINE SAN CARLOS (Atocha, 157. Teléfono 72827).—A las 6,45 y 10,45: Vivo o muerto (dibujos sonoros). El chiquitín de la casa (cómica, en dos partes), por Lupino Lane. Siempre alerta (superproducción Fox de gran espectáculo, por Edmond Lowe). Muy pronto, inauguración del novísimo sistema de refrigeración eléctrica y con el grandioso espectáculo Paramount El desfile del amor (4-6-931).

CINE SAN MIGUEL.—A las 6,45 (salón) y 10,45 (terraza): El recluta. El piropeador (Willian Haines).

CINEMA ARGUELLES (Marqués de Urquijo, 11. Empresa S. A. G. E. Teléfono 33579).—A las 6,30 y 10,30: La máscara del diablo (John Gilbert. El viking (Paulina Starke) (4-3-930).

CINEMA GOYA (Goya, 24. Empresa S. A. G. E.).—A las 10,30 (jardín): Noticiario Fox. ¡Viva Madrid, que es mi pueblo! (6-11-928).

MONUMENTAL CINEMA (Atocha, 87) Butaca, una peseta.—A las 6,30 y 10,30: Drácula y otras (21-3-931).

PALACIO DE LA MUSICA (Pi y Margall, 13. Empresa S. A. G. E. Teléfono 16209).—A las 6,30 y 10,30: La canción del Oeste (John Boles).

PALACIO DE LA PRENSA (Plaza del Callao, 4).—Butaca, dos pesetas.—A las 6,30 y 10,30: A las puertas del Antártico y Artemio, cargador del Volga.

PLEYEL CINEMA (Mayor, 6 y 8. Teléfono 95474).—A las 6,45 y 10,45: La gloria del colegio, por Marion Davies (butaca, tarde y noche, una peseta).

RIALTO (Avenida de Dato, 10. Teléfono 91000).—Temporada de verano con los mejores reestrenos.—A las 6,30 y 10,30: La dama de las victorias. Camareros modelo, por Stan Laurel y Oliver Hardy. El beso, por Greta Garbo. Butacas, tarde y noche, dos pesetas; principal, una peseta (7-12-930).

TIVOLI (Teléfono 55575).—Temperatura agradable. Renovación del aire cada quince minutos.—A las 6,45 y 10,45: Cómica. Noticiario. Dibujos. La novia del regimiento, por Vivienne Segal, Allan Trior, Luisa Fazenda y Lupino Lane (20-5-931).

* * *

(El anuncio de los espectáculos no supone aprobación ni recomendación. La fecha entre paréntesis al pie de cada cartelera corresponde a la de publicación de EL DEBATE de la crítica de la obra.)

En Santa Olalla, cuatro muertos y 18 heridos

Entre los primeros figuran el conductor del camión y una muchacha de diez y ocho años

Los vecinos apedrearon las casas de los socialistas, a los que culpaban del accidente

TOLEDO, 22.—Se conocen detalles del suceso del pueblo de Santa Olalla, en que resultaron cuatro muertos y numerosos heridos al ser atropellados por una camioneta. El alcalde de esta capital don José Ballester, invitado para asistir a un acto republicano en dicho pueblo, salió aproximadamente a las nueve de la noche en "auto", acompañado del alcalde de Santa Olalla, de los hermanos Serafín y Quintín Sacristán Fuentes y del secretario del Comité provincial del partido radical socialista. A un kilómetro del pueblo, esperaba el vecindario con las demás autoridades, y todos juntos siguieron con dirección al pueblo. En aquel momento, apareció un camión cargado de bocoyes de vino, que procedía del pueblo de Alcaudete. Sin duda, por el ruido de las aclamaciones y vivas, los vecinos no oyeron los bocinazos del coche, el cual avanzó sobre el grupo, atropellando a un vecino. El conductor, sin duda por esto, se azoró, y en vez de frenar, equivocadamente, pisó el acelerador, precipitándose ya sobre el grupo. Atropelló a otro, y ya en confusión enorme, todos cayeron al suelo, quedando el coche empotrado en la masa humana. La multitud, después de la primera confusión, creyó que el choque había sido promovido por sus enemigos los socialistas, y un grupo se lanzó sobre el conductor y propietario del coche, Inocencio Feced Abad, al cual arrastraron a un ribazo y allí lo apuñalaron horriblemente. El grupo, presa de gran ira, se apoderó de otro sujeto, llamado Feliciano Rodríguez Alonso, confundiéndolo con otro de los tres ocupantes del camión, y lo linchó horrorosamente. Los más sensatos impidieron que los demás siguieran en su actitud, y se dirigieron al pueblo, apedreando las casas de los que ellos creían eran culpables del suceso.

Poco después llegó la Guardia civil, que impuso orden y condujo el cadáver del conductor a la posada del pueblo. Las demás víctimas, que eran numerosas, fueron también trasladadas a la localidad. El alcalde dió cuenta al gobernador del hecho, y después se trasladó a esta capital para ampliar los informes. El gobernador, ante la gravedad del hecho, se trasladó al pueblo en compañía del capitán de la Guardia civil, señor Gabaldón, y ordenó que salieran de diversos puntos fuerzas de la Benemérita. También salió para Santa Olalla el Equipo Quirúrgico y el inspector provincial de Sanidad. Fueron varios los médicos que se prestaron para auxiliar a los heridos en el suceso, y horas después llegaron a Santa Olalla varios de los pueblos cercanos como Talavera, Trujillo, y el presidente de la Diputación, que es también médico. Todos curaron a los heridos, que eran numerosos.

El gobernador, apenas llegó al pueblo, dió las órdenes oportunas para restablecer la tranquilidad, a la Guardia civil, que se había concentrado. Luego vió el cadáver del conductor y el de la joven Primitiva López Alarcón, de diez y ocho años, que resultó muerta durante los sucesos, y dió su pésame a los padres de la infortunada muchacha.

La lista de las víctimas es la siguiente: muertos, Feliciano Rodríguez Alarcón, de setenta y un años, natural de Santa Olalla, con aplastamiento del cráneo; Primitiva López Alarcón, de diez y ocho, desgarramiento del peritóneo y otras lesiones mortales. Máximo Carrasquilla, de nueve años, natural de Santa Olalla, por aplastamiento producido por la rueda del camión, e Inocencio Feced Abad, de treinta y siete años, natural de Oropesa, y vecino de Alcaudete, que era el conductor del vehículo. Este presentaba siete heridas punzantes en el cuerpo, con extrusión del peritoneo. Sobrevivió algún tiempo, y pudo declarar su nombre.

Los heridos más importantes son: Simeón López Rodríguez, de diez y seis años, natural de Santa Olalla, contusiones en la región lumbar, grave; Jacinto Martín Cavia, de cuarenta y tres, que fué arrollado por la multitud, y sufre una herida incisa punzante en la región glútea y otra en el vientre, no perforante, grave; éste acompañaba al conductor en el baquet; otro sujeto que iba con ellos huyó en los primeros momentos, pero después se presentó a las autoridades; Julio Rodríguez Aguado, lesiones en el pie izquierdo; Anastasio Jiménez Villar, de diez y ocho años, fractura de la pierna izquierda y la tibia derecha, grave; Santiago González, de treinta y nueve años natural de Santa Olalla, con diversas lesiones; Gregorio Díaz Pérez, de diez y ocho años, fractura del pie izquierdo; Juan D. Crespo, de treinta años, magullamiento del pie izquierdo, grave; Daniel Muñoz, de sesenta y seis, contusiones de pronóstico reservado; Lorenzo Simón, con lesiones varias, de pronóstico reservado; Ricardo Carrero, de trece años, contusiones en el pie izquierdo; Manuel Magaz, de diez y seis; Francisco Rodríguez Fernández, con contusiones; Eustaquio Orcajo, con contusiones en una pierna; Quintín González Barrio, probable fractura del peroné izquierdo, grave; Agustín Laurán, fractura del codo izquierdo; Emilia Arenas, contusiones graves; Crescencio Cruz, con contusiones en una rodilla; Marcelina Fernández López, con contusiones de pronóstico reservado; Serafín Sacristán Fuentes, que acompañaba al alcalde de Toledo, con contusiones en una pierna, de pronóstico reservado. El alcalde, don José Ballester, resultó también en el accidente con erosiones leves. También ha habido otros heridos de poca importancia.

Ayer se celebró en Santa Olalla la autopsia de los cuatro cadáveres por el forense de Escalona y el médico de Santa Olalla, y después trasladados al depósito del cementerio, que está situado a un kilómetro del pueblo. Seguidamente se dió cristiana sepultura a los muertos, asistiendo todo el vecindario y las autoridades. El párroco del pueblo, que en los primeros momentos acudió para prestar auxilio espiritual a los heridos, rezó un responso.

El Juzgado de Torrijos instruye diligencias para depurar los sucesos.

* * *

Con relación a este suceso, el director de Seguridad manifestó el domingo que había enviado al pueblo de Santa Olalla a dos agentes de vigilancia para que comprobaran la génesis de lo ocurrido, pues un rumor lo atribuía carácter político.

En virtud de la información practicada, junto con las declaraciones de uno de los ocupantes de la camioneta, se ha aclarado que el accidente fué puramente casual.

Quince Jurados mixtos del trabajo rural

PARA CASTILLA, LEON, MURCIA Y VALENCIA

Una orden del ministerio de Trabajo inserta en la "Gaceta" de ayer, dispone que se proceda a preparar la constitución de los Jurados mixtos de Trabajo rural en las provincias de Castilla la Nueva (salvo Toledo y Ciudad Real, objeto de otra disposición anterior), Castilla la Vieja, León, Murcia y Valencia, en los términos siguientes:

La capitalidad y jurisdicción de los referidos Jurados mixtos serán las que a continuación se marcan.

Provincia de Madrid.—Un Jurado mixto para toda ella, con capitalidad en Alcalá de Henares.

Provincia de Guadalajara.—Un Jurado mixto para toda la provincia, con capitalidad en Guadalajara.

Provincia de Cuenca.—Un Jurado mixto, que tendrá su capitalidad en Cuenca.

Provincia de Santander.—Un Jurado mixto, con capitalidad en Torrelavega.

Provincia de Burgos.—Un Jurado mixto, con capitalidad en Burgos.

Provincia de Logroño.—Un Jurado mixto, con capitalidad en Calahorra.

Provincia de Soria.—Un Jurado mixto, con capitalidad en Soria.

Provincia de Segovia.—Un Jurado mixto, con capitalidad en Segovia.

Provincia de Avila.—Un Jurado mixto, con capitalidad en Avila.

Provincia de León.—Un Jurado mixto, con capitalidad en Astorga.

Provincia de Zamora.—Un Jurado mixto, con capitalidad en Zamora.

Provincia de Salamanca.—Un Jurado mixto, con capitalidad en Salamanca.

Provincia de Valladolid.—Dos Jurados mixtos, uno con capitalidad en Valladolid y otro en Medina del Campo. El primero comprenderá los partidos judiciales de Valladolid, Olmedo, Peñafiel y Valoria la Buena; el segundo, los de Medina del Campo, Medina de Ríoseco, Mota del Marqués, Nava del Rey, Tordesillas y Villalón de Campos.

Provincia de Palencia.—Un Jurado mixto, con capitalidad en Palencia.

Provincia de Albacete.—Un Jurado mixto, con capitalidad en Albacete.

Provincia de Murcia.—Un Jurado mixto para toda la provincia, salvo los partidos judiciales de Jumilla y Yecla, con capitalidad en Alcantarilla.

Provincia de Alicante.—Un Jurado mixto para toda la provincia, salvo el partido de Villena, con capitalidad en Elche.

Provincia de Castellón de la Plana.—Un Jurado mixto, con capitalidad en Burriana.

Provincia de Valencia.—Dos Jurados mixtos, con capitalidad, uno en Alcira y otro en Chiva. Al primero corresponderán los partidos judiciales de Albaida, Alberique, Alcira, Ayora, Carlet, Enguera, Gandía, Játiba, Liria, Onteniente, Sagunto, Sueca, Torrente y Valencia; al segundo, los de Chelva, Chiva, Requena y Villar del Arzobispo.

Se constituirá además un Jurado mixto interprovincial de Alicante y Murcia, comprendiendo los partidos judiciales de Villena, Yecla, y Jumilla, que tendrán su capitalidad en Villena.

A partir del día siguiente al de la publicación de esta orden en la "Gaceta" se concede un plazo de veinte días para que puedan inscribirse en el Censo electoral Social del Ministerio las Asociaciones patronales y obreras que deben designar los vocales representativos de su clase de los Jurados mixtos de trabajo rural, correspondientes a las provincias señaladas en esta orden, y asimismo para que las Asociaciones de una y otra clase que ya estén inscritas en el Censo, rectifiquen el número de sus asociados, determinando el que tengan en la actualidad.

LAS DELEGACIONES LOCALES

Por una orden del ministerio de Trabajo se autoriza la constitución o subsistencia de las delegaciones locales en las siguientes poblaciones: Cardeñosa (Avila), Piera (Barcelona), Burguillos del Cerro (Badajoz), Setenil (Cádiz), Hinojosa de Calatrava y Castellar de Santiago (Ciudad Real), Arés (La Coruña), Ubeda (Jaén), Cañete la Real (Málaga), Cantillana (Sevilla), Belvís de la Jara y Camuñas (Toledo) y Tauste y Bordalva (Zaragoza).

Crónica de sociedad

Se habla de la próxima boda de una encantadora señorita, perteneciente a ilustre familia ducal, que viste reciente luto, con uno de los hijos de un duque que posee una histórica residencia cerca de Madrid.

—El día 2 del próximo julio se celebrará en la capilla de los padres Carmelitas, de la calle de Ayala, la boda de la bella señorita Ana María Miniaty y Beguin, hija del recientemente fallecido conde de Miniaty, con el oficial del Cuerpo Jurídico de la Armada, don Luis Montojo y Burguero. La boda se celebrará, desde luego, en la intimidad.

=En la Embajada de la República Argentina se ha celebrado un almuerzo en honor del nuevo embajador en París, don Alfonso Danvila, al que asistieron el presidente del Gobierno provisional, el subsecretario de la Presidencia y el personal de la Embajada.

=Ha dado a luz felizmente un niño, en Sevilla, la esposa de don Torcuato Luca de Tena, nacida Cecilia Puig.

=Está completamente restablecida de la indisposición que sufrió en San Sebastián la marquesa de la Sierra.

San Juan Bautista

Mañana es el santo de don Juan de Borbón y del conde Zamoyski, esposo de doña Isabel Alfonsa de Borbón.

El ilustrísimo señor Obispo de Oviedo.

La marquesa de Toral.

Señoras de Bermejo, Marañón, viuda de Maura, viuda de Propper y Ussía.

Señoritas de Bertrán de Lis, Fernández Blanco, Goyeneche, Larraya, Montero y Pérez del Pulgar y Muguiro.

Duques de Almodóvar del Río, Castillejos, Nájera, Estremera, Tarancón, T'Sercles, Tilly y Tetuán.

Marqueses de Aymerich, Benicarló, Cáceres, Cambil, Casa Treviño, Castellones, Embid, Gaviria, Guadalmina, Herrera, Ribera, Santa Lucía, Santa María, Santo Domingo, Sotomayor, Tamarit, Torreblanca de Aljarafe, Torrelavega, Torralba, Villamediana, Villapanés, Vinot y Zurgena.

Condes de Albyz, Casa Henestrosa, Castronuevo, Colchado, Darnius, Gamazo, Guaqui, Güell, La Granja, Leiva, Marquina, Montealegre de la Rivera, Moriles, Pinofiel, San Pedro de Ruiseñada y Torre-Vélez.

Barones de Areizaga, Arenas, Bicorp, y Río Tovía.

Señores Ampudia, Arco y Cubas, Avila, Avilés, Aznar, Balbás, Basabe, Beistegui, Bofill, Brocas, Bruguera, Bustamante, Bosch Marín, Caballé, Calvo de León, Cárdenas, Caro Caruso, Carsi, Rodríguez Tiveo, Serrat y Valera, Magaz, Castellano, Castillejo y Zapatero, Cavestany, Ceballos, Cervantes, Cervera, Crehuet, Esquer, Donoso Cortés, Durán, Esplugas, F. de Córdoba y Frígola, F. de Luiz y Albornoz, Ferre y Vidal, Figueroa de Vargas, Flores Posada, Forgas, Franco, Gamir y Díez de Ulzurrun, Gandullo, Gascón, Gómez Aramburu e Inda, Gómez Gil, H. Ferrefiel, Hermida, Hermoso, Herrera, Herreros, Ibáñez, Izquierdo, Jiménez, L. Ceballos, Fontán, Jordán de Urríes, La Cierva, La Chica, Laguardia, López Dóriga, Luca de Tena, Llasera, Llorente, M. de Lara, Macías del Real, Maluquer, Márquez, Martín Montalvo, Martínez Sierra, Maura, Moles, Moncada, Muñoz Vargas, Nido L. Echenique, O'Donnell y Díaz de Mendoza, Palacios, Palau, Pasquín Perea, Piñana, Polo de Zaldívar, Palanco, Pons, Poveda, Pradera, Propper, Rujol, Redondo de Castilla, Ródenas, Rincón, Romeu, Rosell, Ruano, S. Labiano, Salas, Antón, Sáenz de Prado, Sánchez Anido, Sánchez Domenech, Soldevilla, Spotorno, Torre Vega, Torre Villanueva, Valdecabres, Rodrigo, Valderrama, Valdés y Armada, Vallés y Pujáls, Vega, Velasco, Ventosa, White, Yuste y Zamora.

Les deseamos felicidades.

Necrológicas

En sufragio del señor don Eduardo Heredia y Guerrero, que falleció en Málaga, el día 16 del corriente, se celebrarán misas y un funeral en diversos templos de Madrid.

A su viuda y demás familia, renovamos nuestro pésame.

—Hoy se cumple el tercer aniversario del fallecimiento del excelentísimo señor don Ulpiano González de Oñaleta y González Ocampo, marqués de Valdeterrazo. En sufragio de su alma se dirán hoy misas en varios templos de Madrid y provincias y de Francia.

A sus familiares renovamos en este día nuestro sentido pésame.

El Athletic de Bilbao conserva el título de campeón de España

Ganó al Betis por 3-1 ante 20.000 espectadores. El equipo sevillano fué un digno rival. Se recaudaron unas 140.000 pesetas. El Ciosvin, de Vigo, campeón "amateur" de España

Una doble final

Como el año pasado en Montjuich, se jugó el domingo en Chamartín la doble final del campeonato de España, primeramente el "amateur" entre el Ciosvin, de Vigo, y el Club Deportivo Oscense, y luego el de profesionales, la Copa de España, entre el Athletic bilbaíno y el Betis Balompié.

La afición madrileña puede agradecer a los béticos la gran jornada futbolística, porque en un principio, cuando sólo se conocía un finalista—el Athletic—, pareció fijarse el mismo terreno barcelonés del año pasado o en su defecto San Mamés o Ibaiondo. Quiso el azar que el equipo andaluz fuese el otro equipo finalista y entonces decidió inmediatamente que se jugara aquí, no sólo como punto equidistante entre los dos equipos contendientes, sino porque Madrid se lo merecía, que tiempo hace no se celebraba ninguna final. Es de agradecer doblemente puesto que la decisión suponía menor beneficio económico, una diferencia en la recaudación de 40.000 pesetas, "grosso modo".

El público madrileño supo corresponder semejante deferencia, inclinando sus simpatías, la gran mayoría ,por el lado andaluz. Pero sin dejar de dar el aplauso merecido por el bando bilbaíno. Bien es verdad que la tendencia bética se hubiera registrado lo mismo en esta población, porque la psicología del público propende siempre hacia el que se cree más débil o el que haya demostrado mayores merecimientos en algo.

Es interesante que los bilbaínos no olviden dichas circunstancias.

El ambiente no respondió al espectáculo. Los madrileños saben que cayó agua desde la mañana, para arreciar precisamente en el momento crítico, cuando los "amateurs" estaban en su segundo tiempo.

Distinto del público, el tiempo se inclinó totalmente a favor de los bilbaínos. Llovió más que en San Mamés, y cesó en el momento de empezar el partido, cuando el terreno de juego se había puesto en condiciones favorables, indiscutiblemente, para los norteños.

La perspectiva no se podía presentar mejor para el Athlétic.

Se abrió temprano el campo, para evitar aglomeraciones. No obstante, había poca gente durante el primer tiempo de los "amateurs"; más de media entrada en el segundo tiempo, y ya el lleno en el intermedio de los dos partidos. Total, alrededor de las 20.000, lo que ha supuesto, tal vez, una recaudación total de 135 a 140 mil pesetas.

Triunfan los vigueses

Siguiendo el orden cronológico, vamos ante todo, con el partido "amateurs" cuyo resultado fué el siguiente:

CIOSVIN, de Vigo ..... 4 tantos
(Tapias, 2; Visagras, 2)
C. D. Oscense ..... 1 —
(Campetes)

Como es de suponer, pasó desapercibido este partido. Ante la espera del otro, la realidad es que el tiempo parecía doble; diríase un partido interminable.

El triunfo de los vigueses fué muy merecido porque demostraron en todo tiempo una clara superioridad; forman un buen conjunto con dos o tres individualidades que no desentonarían en los equipos profesionales de categoría.

El Oscense fué, sin embargo, el primero en marcar. A pesar de jugar más, durante la primera media hora del segundo tiempo y con 2-1 en el marcador, la lucha parecía aún indecisa, y, es que los oscensés mejoraron en la segunda mitad y tuvieron buenos ataques, aunque a ráfagas.

Los vigueses marcaron dos tantos en cada parte.

Arbitro: señor Melcon.

Equipos:

Ciosvin.—Rómulo, Fresco—Costas, Jiménez—Meana—Fairmo, J. Iglesias—Tapias—A. Iglesias—Visagras—Peña.

Oscense.—Asín, Valete — Larrocha, Pérez — Tristán — Campos, Izquierdo—Campetes—Ezquerra—Eulogio —Primo.

La gran final

Con la anticipación debida aparecen los jugadores en el campo. Fueron los bilbaínos los primeros, a quienes se les recibe con una gran ovación La que se da a los sevillanos dos minutos después es más cerrada.

Aparecen los consabidos banderines, fotos, etc.

En la tribuna de honor el alcalde de Madrid y el director de Seguridad, con los miembros de las Federaciones Nacional, Vizcaína y Sur y de los clubs rivales, honran con su presencia el espectáculo.

Los equipos

Ya se ha hecho la formación en el campo.

Arbitro: señor Arribas (Catalán).

Equipos:

Athletic: Blasco, Careaga-Castellanos, Garizurieta (capitán)-Muguerza-Roberto, Felipes-Iraragori-Bata-Aguirrezabala-Gorostiza.

Betis: Jesús (luego Pedrosa), Aranda-Jesusín, Peral-Soladrero-Adolfito, Timimi-Adolfo-Romero-Enrique-Sanz.

Momentos más salientes

He aquí, ante todo, los momentos más salientes del partido:

5,33.—Saque inicial (Athlétic).

5,36.—Primer "corner" del Betis (Timimi).

5,44.—Primer "corner" del Athlétic (Gorostiza).

5,46.—Segundo "corner" del Athlétic (Gorostiza).

5,56.—Primer tanto del Athlétic (Aguirrazabala).

5,59.—Segundo "corner" del Betis (Timimi).

6,09.—Tercer "corner" del Athlétic (Gorostiza).

6,11.—Segundo tanto del Athlétic (Roberto).

6,16.—Tercer "corner" del Betis (Timimi).

6,18.—Descanso.

6,34.—Segundo tiempo.

6,38.—Cuarto "corner" del Athlétic (Felipés).

6,42.—Quinto "corner" del Athlétic (Gorostiza).

6,44.—Tercer tanto del Athlétic (Bata).

6,47.—Cuarto "corner" del Betis (Timimi).

6,47'50".—Tanto del Betis (Sanz).

6,52. — Sexto "corner" del Athlétic (Felipés).

7,07, Séptimo "corner" del Athletic (Gorostiza).

7,17.—Final.

Desarrollo del partido

Primer cuarto de hora

Nerviosismo, inclusive de los atléticos, y meticulosidad en el árbitro, son las primeras notas destacadas. De aquí que se pitan cuatro faltas seguidas, en menos de nada.

Desde el primer momento, el Betis ha tenido la tendencia de jugar más por el lado izquierdo. Un buen avance de este ala lo malogra Sanz por "offside". Otra vez ataca el Betis, esta vez en línea y por la derecha. Los defensas atléticos no pueden despejar debidamente, y la pelota va a "corner". Centrada, falla Adolfo el remate; sigue rodando el balón, y Romero remata a las manos de Blasco.

Domina el Betis, aunque sin gran presión.

Han pasado ya cinco minutos; distinto del partido de los "amateurs", en este otro partido, por su interés y emoción, el tiempo vuela.

Reacción del Athletic, que obliga a jugar en medio del campo materialmente. Un medio comete una leve falta, pero el árbitro no deja pasar. Los atléticos devuelven el saque, y a partir de aquí, la reacción se hace franca.

Están en el terreno enemigo. Un tiro de Aguirrezabala, de lejos, lo para Jesús.

Se ven ahora buenos pases, terminados por un remate de Gorostiza, que sale alto.

Persisten los campeones. ¡Una mano del Betis dentro del área? Diez metros fuera una falta. Lo tira Roberto, y remata Bata. La pelota queda desviada a "corner", el primero de los atléticos. Resulta pasado, y Adolfo despeja.

Hay una escapada del Betis, que muere en los defensas contrarios.

Nuevo ataque bilbaíno, con un buen pase de Aguirrezabala, que su compañero de lado remata. Despeja Aranda. Otra vez Gorostiza en acción, y el balón va a "corner". Jesús aleja el peligro.

Segundo cuarto de hora

Cambia el juego. Del despeje de Jesús, los andaluces pasan a ser atacantes. Un magnífico pase del interior al exterior no lo coge Timimi, malogrando un centro que podía ser peligroso.

Peloteo en medio del campo al que sigue una escapada de Sanz. Indeciso en la internada, Careaga corta el intento. Pero, otra vez Sanz, tiene el balón entre los pies, lo centra y da lugar a un pequeño lío que Romero no acierta resolverlo. Es un momento emocionante porque el balón, a cinco metros o menos, está a merced de aquel delantero. Por fin, Blasco lo recoge.

Fué una ocasión magnífica para el Betis.

Del saque de Blasco, Bata recoge la pelota y él mismo termina la jugada con parada de Jesús.

Sale el balón fuera, del que viene un magnífico avance del Betis, desde los medios, con los delanteros en línea. Buena serie de pases cortos que no tiene el merecido remate.

A renglón seguido se presenta una ocasión delicada para el Betis. El delantero centro atlético recibe un pase adelantado, demasiado adelantado que la pelota cae más bien en el terreno del guardameta. Jesús sale por ella, pero el charco frena el balón y el momento se pone serio para él, aunque, decidida ya la salida, prosigue su camino. Llega antes; una décima de segundo de retraso y el "goal" hubiera sido inevitable.

Breve reacción bética. Ataque por el centro con pase a Sanz. Una nueva indecisión da lugar a que Careaga despeje fácil hacia sus medios y va al interior derecha. Aguirrezabala recoge el balón, regatea a Soladrero y fuera del área remata junto a uno de los palos el primer tanto. De buena factura por la rapidez de la ejecución y su potencia.

Athlétic 1
Betis 0

Este tanto, lejos de amilanar, encoragina a los béticos, quienes dominan. Hay un tiro del interior derecha muy cerca de los palos.

Persiste el dominio del Betis, con un buen avance por la derecha. Acaba en un "córner", el segundo, despejado con facilidad por los defensas atléticos por tirarlo bajo y abierto.

Ultimo cuarto de hora

Hay otro avance bético, tan peligroso como el anterior, máxime porque Blasco sale a destiempo. Pero a los delanteros sevillanos les faltó oportunidad.

Bata arrolla a uno de los defensas, acción que molesta al público.

A estas alturas, el dominio es alterno.

Aguirrezabala recibe un buen pase de Gorostiza, y remata con un tiro potente que Jesús detiene.

Contraatacan los béticos con muy buenos pases, pero la combinación la estropea Sanz en último término.

Los atléticos son ahora los atacantes. Jesús desvía un tiro, y es el tercer "corner" atlético. Sin consecuencias.

Sigue el juego alterno. Un intento peligroso del Betis lo corta Roberto con las manos. El golpe franco sale fuera.

Y viene el segundo tanto atlético, inesperado, a los treinta y ocho minutos. Casi en medio del campo, Roberto recoge el balón, regatea al medio ala opuesto, y a distancia larga un zambombazo que es el tanto. Muy junto a uno de los postes, se pudo parar, sin embargo, pero tal vez Jesús estaría tapado por Aranda, por haber iniciado tarde la parada.

Athlétic 2
Betis 0

Este tanto sí que hace decaer un poco el ánimo de los andaluces. Pero breve.

Cobran fuerzas a última hora, y dominan intensamente en los últimos cinco minutos, con dos ocasiones magníficas para marcar. Se ve antes un tiro de Romero desde lejos.

Nuevo avance, y Timimi larga el tercer "corner". Se arma un formidable lío frente al marco atlético, en el que el balón no sale de allí. Pero falta el delantero decisivo, y se despeja al fin.

Falta apenas u nminuto. Un centro de Timimi es desaprovechado por Enrique de un modo incomprensible, formando un nuevo lío sin resolverse.

La salida de Careaga por unos ocho minutos facilitó desde luego el ataque bético. Garizurieta se puso de defensa.

Se llega al descanso.

SEGUNDO TIEMPO

El tercer tanto

Jesús, que se había resentido de su lesión del martes, fué sustituido por Pedrosa.

Seguramente, la impresión de la mayoría es que lo haría menos bien. No fué así, sino que superó si cabe la labor del guardameta titular. Nada más empezar lo probó con un tiro muy fuerte de Gorostiza parado con gran estilo.

Después de esta jugada domina el Betis. Lo inicia el ala izquierda. El centro lo remata Romero de cabeza un poco alto. Nuevo ataque y por unos segundos el balón rueda frente a la meta bilbaína. No aparece el oportunista. Blasco despeja la situación, lo que inicia un contraataque atlético, terminando con un "córner" por el lado de Felipés. Pedrosa despeja bien, siguiendo una notable escapada de los béticos.

Hay un breve peloteo en medio del campo, inclinándose poco a poco el juego a favor de los campeones. Un "córner" sin consecuencias.

Sigue el dominio atlético. Un lío al estilo de los del Betis. Pero con delanteros decididos, oportunistas. Bata aprovecha la ocasión y marca el tercer tanto.

Athlétic 3
Betis 0

El partido parecía decidido. El Athletic tuvo después otra ocasión, por un centro de Felipés, que falla Gorostiza.

El tanto del Betis

De pronto reaccionan los béticos y juegan con más entusiasmo, si cabe, que antes. Presionan. Se traduce en un "córner" por el lado de Timimi. Blasco despeja mal y Sanz se apunta el tanto de su equipo.

Athlétic 3
Betis 1

La ovación es formidable, respondiendo los béticos. Se lanzan furiosos al asalto y dominan netamente.

Careaga primeramente y luego Castellanos, lanzan acosados, por necesidad, como suprema defensa, algunos balones fuera del campo. El público protesta entonces, pero esto hace que los atléticos dobleguen sus esfuerzos por mandar fuera el balón, ya sin necesidad. Son seis u ocho minutos, en que se ve esta maniobra, legal naturalmente, máxime tratándose de una final en que se deja a un lado la exhibición.

Por fin, el árbitro llama la atención de la posibilidad de descontar todo tiempo perdido.

Casi hay más velocidad que en el primer tiempo, por lo que el partido resulta más movido.

Poco a poco aminora la pujanza de los sevillanos. Duelo de los medios durante un breve instante, y de aquí un avance del Athletic que termina en un "córner". Pedrosa despeja la situación.

Y el Betis parece que vuelve a imponerse. Otro lío sin resolverse. Luego, Sanz, malogra una oportunidad magnífica.

Y otra vez en terreno atlético, una escapada de Timimi que se interna de un modo peligroso. Careaga realiza un gran quite.

Después, el dominio se hace alterno.

Pedrosa se luce en dos ocasiones más, por un remate de Bata y luego un tiro fuerte de Felipés, que lo manda a "córner", el último.

Faltan diez minutos de juego equilibrado más bien, con tendencia bética los primeros minutos y atlética los siguientes.

El partido termina:

ATHLETIC CLUB ..... 3 tantos
(Aguirrezabala, Roberto, Bata)
Betis Balompié ..... 1 —
(Sanz)

Juicios e impresiones

El partido del domingo no fué brillante; lo deslució el estado del terreno que influyó acaso en que los dos bandos no dieran el rendimiento que se esperaba, el habitual entre ellos. Flojo como football. Pero siempre interesante, ya que a la ciencia y veterania de los atléticos han opuesto los béticos un considerable entusiasmo.

Ha triunfado el Athletic como se esperaba, como esperábamos, triunfo cuya probabilidad se había acrecentado antes de empezar el partido, debido al agua que cayó, casi un diluvio, y que puso al campo de juego en mejores condiciones para los bilbaínos. Estos actuaron bajo los mejores auspicios, de modo que la derrota del Betis es sencillamente muy honrosa. Porque ese 3-1 pudo ser inclusive un 2-1. El tanto de Roberto fué muy bueno; es de los que suele él marcar y se suele marcar, pero de veinte circunstancias parecidas acaso se marque en una sola. Por otra parte, Jesús salió por lo visto lesionado y tal vez esa lesión pudo influir, a no ser que se aproxime más a la realidad nuestra creencia de que estuvo tapado.

Es doblemente honrosa la derrota porque los béticos pueden pensar que si el ambiente se les hubiera presentado más favorable—calor y dureza de terreno—parece lógico que hubieran hecho más.

Ciertamente, el terreno malo estropea el juego de los dos equipos, acaso más al que posee mejor técnica. Pero es innegable que los andaluces están más acostumbrados al bote rápido del balón.

No solamente en el resultado, el partido se desarrolló conforme habíamos supuesto: por la superioridad de la línea de ataque bilbaína, superioridad a pesar de la ausencia de Lafuente.

Poco más o menos, los dos equipos han tenido las mismas ocasiones. Muchas más claras por parte del Betis. Por ejemplo, los líos que se han formado en una y otra puerta, que fueron en la proporción de 4-1. Un oportunista bético, y pudo alterar sencillamente la marcha del partido. No nos atrevemos a decir el resultado, porque esto sería mucho conjeturar. Porque entonces, había que pensar también que el Athletic jugaría con más furia. Lo cierto es que si los béticos marcan antes o la diferencia no hubiese llegado nunca a un 3-0, es seguro que, con el ambiente del público, el Betis pudo hacer algo más. Cuando marcaron, recordamos un breve instante de apagamiento—no desmoralización—en las filas atléticas.

Superioridad de la delantera y clase. Una vez más se prueba que ésta es la que decide los partidos, casi todos.

Porque, insistimos, de medios hasta atrás, no existió la menor diferencia.

Hemos empezado por hablar de los vencidos.

¿Y qué decir de los triunfadores? Han causado, ciertamente, una pequeña decepción, pero, de todas las maneras, son los mejores. Así es que el título está en muy buenas manos.

Ganar el campeonato de la Liga y luego el campeonato de España, supone sencillamente una hazaña formidable. Y decíamos el año pasado que es muy difícil igualarlo. El mismo equipo ha repetido la misma hazaña. Es, sencillamente, un "record" sensacional. Ahora sí que se puede decir que la repetición de la doble victoria consecutiva no es solamente muy difícil, sino casi imposible.

¡Y pensar que el Athletic bilbaíno puede ganar también el año próximo! Porque tiene equipo que, naturalmente, se compenetra cada vez más, un equipo con todos sus suplentes, pues sustituídos dos o tres de los titulares, apenas se altera el valor del equipo. ¡Y tiene un entrenador de reconocida valía! Un entrenador que no sólo debe cuidar al primer equipo, sino a los siguientes, reserva o segundo, tercero, etcétera. El entrenador que hace varios años, en 1929, decíamos desde estas columnas, que le hacía falta al Athletic.

Y al hablar de entrenador, es de justicia hacer resaltar igualmente la del Betis, señor Sampere. Que ha formado al equipo finalista no hay duda alguna, porque además de la "performance" del Betis, tenemos una buena contraprueba. Este preparador estaba en el Murcia y cuando lo dejó coincidió con un gran descenso del equipo, que por poco le cuesta eliminarse de la Segunda División.

Y veamos un poco la labor de los equipos.

Del conjunto atlético flojeó la defensa, lo contrario del bético en que los delanteros son los que trabajaron menos. Y viceversa. De los delanteros bilbaínos, el más flojo Gorostiza, hasta el extremo de estar casi desconocido; dista de la condición insuperable que tuvo el año pasado. Pero no hay que olvidar que estuvo bien marcado por Peral, el medio más distinguido de los béticos.

El mejor del ataque y del conjunto fué sin discusión Aguirrezabala; es el de siempre, el que lleva la voz cantante. Felipés suplió relativamente a Lafuente. Relativamente, sobre todo porque el extremo derecha internacional se encuentra al parecer en su mejor forma.

Bata e Iraragorri, bien, sin destacar.

De la delantera contraria, casi todos actuaron por igual. Bien es verdad que Sanz perdió no pocas ocasiones, pero hay que tener en cuenta que es el que marcó el tanto, y largó varios centros de esos en que con un delantero decisivo se hubieran transformado en algo.

Medios. Los alas del Athletic. Y casi casi también del Betis. No estuvo mal Soladrero, pero se esperaba algo más.

Los tres guardamentas, muy bien en sus intervenciones. Pedrosa causó mejor impresión que Jesús.

Arbitraje meticuloso al principio. Bien en resumidas cuentas, sin perjudicar a ningún bando.

"Atlántida" gana el Gran Premio

Llegó segundo "Cap Polonio", de la misma cuadra. Una tarde de buenos dividendos

"Atlántida" por "Filibert de Savoie" y "Augusta" del conde de la Cimera, montado por V. Jiménez, ganó el Gran Premio de Madrid delante de "Cap Polonio", también del conde de la Cimera, montado por Belmonte; "Sorrento" del señor Coello (Leforestier), fué tercero; "Veloz, cuarto, y "Sceptre d'Or", último. Corrieron nueve caballos.

La carrera no tiene historia. "Atlántida" ganó como quiso sin que fuese necesario ni empujarla, pero la importancia de esta carrera, la primera de España sin duda—San Sebastián es más moderno y más variable—bien merece que intentemos una descripción. La salida fué un poco laboriosa pero al fin se dió en buenas condiciones. Al tren "Duende", como de costumbre, marcando un paso vivo, si se tiene en cuenta las condiciones del terreno más propicio a la navegación que al hipismo. Le siguen "Pipo", "Veloz", "Sorrento", "Fil de l'Eau", "Frascati", "Sceptre d'Or", "Roby" y "Cap Polonio". Cierra la marcha, a bastante distancia, sin prisas, "Atlántida".

En este orden sin alteraciones de importancia dan la primera vuelta. Poco después del primer paso por la meta empiezan a perder terreno "Sceptre d'Or", que al iniciarse la subida de Chamartín, está completamente fuera de carrera. Y en realidad les ocurre lo mismo a todos. Pasada la puerta de Madrid se han lanzado "Atlántida" y "Cap Polonio" y pasan como quieren. Resisten un poco "Sorrento", "Pipo", "Veloz" y "Duende". Este consigue sostenerse en cabeza hasta iniciar la segunda curva, pero entonces pasan al tiempo "Cap Polonio" y "Atlántida", que recorren la curva juntos, el potro por fuera.

La carrera está decidida. Ninguno de los dos que vienen en cabeza ha visto el látigo mientras en el pelotón, los dos o tres que conservan algunas fuerzas, vienen montados enérgicamente. Doscientos metros más y ni siquiera hay que cavilar cuál será el tercero, porque "Sorrento" tiene ya una clara ventaja, tanto que Leforestier, convencido de que "Cap Polonio" y "Atlántida" están fuera de su alcance, baja tranquilamente las manos. No hay lucha sino para el cuarto puesto que "Veloz" arrebata a "Pipo" poco antes de la meta.

Una cosa ha decidido este Gran Premio: que "Cap Polonio" es el mejor tres años de 1931. Ayer daba quilos a todo el mundo, menos a "Duende", "Sceptre d'Or" y "Atlántida"; y con estos últimos iba a peso por edad riguroso. A "Sorrento", caballo muy útil, le regalaba 9 kilos y podía haberle dado un par de ellos más. Ni "Pipo" ni "Roby", que en las demás carreras iban —frente a "Cap Polonio"—con el recargo de importados, inquietaron en lo más mínimo al potro de Cimera. Fué el único que pudo seguir a la torda y no se le apuró porque a la altura del "paddock", el pelotón estaba archibatido. Todo esto un día en que las carreras fueron realmente unas regatas, hecho por un tres años, acusa méritos indiscutibles.

Si en el Gran Premio triunfó el favorito indiscutible en las demás carreras el batacazo estuvo a la orden del día. Se pagaron dividendos de 19 a 1, de 15 a 1, de 8 a 1, de 4 a 1 y de 3 a 1. El primero de ellos, 15 a 1, fué "Toison d'Or". Un éxito de Lewis que supo aprovechar muy bien la oportunidad de encontrar libre la cuerda en el momento justo y batió por un cuerpo a "Adelaida II". "Beau Monsieur" fué el segundo. Es verdad que Lewis tuvo unos cuantos engorros con su montura y no pudo hacer otra cosa que sostenerse en "Agustina de Aragón". Además influyó mucho el terreno. Ganó el único potrillo que accedió a correr. Los otros....

La carrera de "gentlemen-riders" dió lugar a un incidente. No quieren convencerse algunas personas de que desde la tribuna de preferencia el caballo que viene por la cuerda parece siempre vencido por el que llega del exterior. Ayer ocurrió esto con "Mariani" (por dentro), que dió la impresión de estar batido por "La Madelon", que llegaba por fuera. Los protestantes pudieron caer en la cuenta de que sí en la general—donde se ve a la inversa—no protestó nadie, es porque vieron ganar claramente al caballo de Coello. En esta carrera llevó el tren "Deport Harbor", montado por un debutante que hizo excelente impresión, tanto más cuanto que su juventud le autoriza todas las esperanzas.

"Rubia" se negó ayer al menor esfuerzo, y no existió en el Premio del Ayuntamiento, ganado por "Pavot Rouge" contra "Ontaneda". Esta no fué montada con gran acierto. En el premio Carrión, destinado a los "fliers", intervino el juez de salida, dejando en el poste a "Loterie", y lanzando a los demás en fila media. Así ganó "West Wind", pero "Super" y "Lydia", que le apretaron en la llegada, deben estar delante de él en otra ocasión.

El tiempo deslució por completo la fiesta mayor hípica. Con todo, hubo bastantes aficionados que acudieron, sobre todo, en general. Las tres primeras carreras fueron en pleno diluvio; después cesó el agua, pero cuando se corrió el Gran Premio, la tarde estaba tan cerrada, que se distinguían mal los caballos.

Y ésta fué la tarde del XIII Gran Premio de Madrid que, como en 1927, vió entrar a los Cimeras.

Detalles:

(Domingo 21 de junio de 1931)

16 Premio Levante, 4.000 pesetas; 1.600 metros.
156 TOISON D'OR, 54 (Lewis) 1
146 Adelaida II, 54 (Belmonte) 2
156 Casanova, 61-58 (Olloquiegui) 3
153 Pomposa, 50 (Romera) 4
164 Porquoi Pas?, 50 (C. Diez) 5
137 Diaoul, 54 (J. Méndez) 6
50 Alfanje, 53 (Chavarrias) 7
1' 50" 2/5. Cuerpo, dos cuerpos, cuello.
Ganador, 74,50; colocados, 26,50 y 9.

166 Premio Jerez (venta), 3.000 pesetas; 1.600 metros.
139 BEAU MONSIEUR, 54 (Olloquiegui) ... 1
139b Freila, 52 (Perelli) ... 2
128 La Preseance, 56 (Romera) 3
139 Gatita, 52-49 (* Arcos) 4
139c Margot, 52 (J. Sánchez) 5
158 La Sota, 56 (Méndez). 6
117 Tarambana, 52 (Leforestier) 7
138a Agustina de Aragón, 52 (Lewis) 8
139 Ansur, 52 (Chavarrias) 9
1' 2" 1/5. Dos cuerpos, cuello, 2 1/2 cuerpos.
Ganador, 96,50 pesetas; colocados, 25 50, 10 y 11 pesetas.

167 Premio Valencia (Gentlemen-riders), 4.000 pesetas; 2.200 metros.
163c MARIANI, 77-72 (§ Coello) 1
148c La Madelon, 73 (§ Cuesta) 2
150c Depot Harbor, 74-69 (§ Alcalá-Galiano). 3
156c Blue Eyes, 77 (§ J. Diez) 4
126a Port Etienne, 73 (§ Boecillo) 5
2' 38" 1/5. Cuello, dos cuerpos y medio, medio cuerpo.
Ganador, 21,50; colocados, 10 y 12 pesetas.

168 Premio del Ayuntamiento, una copa y 7.000 pesetas; 1.800 metros.
154c PAVOT ROUGE, 54 (V. Jiménez) 1
136 Ontaneda, 52 (J. Sánchez) 2
162b Zero, 58 (Lewis) 3
152b Sala, 58 (Leforestier) 4
162a Babieca, 58 (A. Diez). 5
152a Rubia, 56 (C. Diez). 6
141 La Cachucha, 52 (Romera) 7
2' 2" 1/5. Tres cuartos de cuerpo, tres cuerpos, corta cabeza.
Ganador, 14,50; colocados, 8 y 8 pesetas.

169 Gran Premio de Madrid, 50.000 pesetas; 2.500 metros.
154b ATLANTIDA, 60 (Jiménez) 1
136a Cap Polonio, 51 (Belmonte) 2
148a Sorrento, 51 (Leforestier) 3
157b Veloz, 44 (P. Gómez). 4
136c Pipo, 50 (Romera).... 5
147c Roby, 48-50 (Chavarrias) 6
157a Duende, 62 (A. Diez). 7
154a Frascati, 60 (Perelli). 8
163b Sceptre d'or, 61 (Lewis) 9
2' 56" 4/5. Tres cuerpos, cinco cuerpos, dos y medio cuerpos.
Ganador (cuadra), 7,50; colocados, 5,50, 11,50 y 6 pesetas.

170 Premio Carrión, 4.000 pesetas; 1.100 metros.
159b WEST WIND, 58 (A. Diez) 1
147 Super, 56 (C. Diez)... 2
159a Lydia, 52 (V. Jiménez) 3
151c Bol d'Or, 54 (Olloquiegui) 4
159c Lady Pondoland, 56 (Romera) 5
47 Odalisca, 52 (J. Sánchez) 6
145 Meltout, 58 (Lewis) ... 7
140 Loterie, 52 (Chavarrias) 0
1' 14". Cabeza, cabeza, tres cuerpos.
Ganador, 39 pesetas; colocados, 8,50 y 8,50 pesetas.

Folletín de EL DEBATE 89)

EMMANUEL SOY

LOS CAMINOS DE LA FELICIDAD

NOVELA

(Versión española de EMILIO CARRASCOSA, expresamente hecha para EL DEBATE)

para un hombre joven no poder valerse, no bastarse a sí mismo!

Quedó pensativo un instante, con la barbilla inclinada sobre el pecho. Pero bien pronto alzó la frente y clavando en los del médico la mirada franca de sus ojos brillantes, prosiguió:

—Dígame usted, señor de Boyron... si no tiene inconveniente en ello..., ¿es usted acaso uno de los descendientes del célebre Juan de Boyron, del hombre que le disputó a mis antepasados, alegando derechos hereditarios, la posesión del castillo de la Rovière?

Y como el interpelado no respondiera todo lo pronto que él habría deseado, añadió con acento indefinible:

—¿Quiere decirse que somos enemigos desde la cuna?... Pero, no. Aunque nuestro nacimiento nos haya puesto frente a frente, yo no me siento capaz de abrigar antipatía por el hombre que tal vez me ha salvado la vida...

El señor de Boyron sonrió ligeramente al mismo tiempo que se encogía de hombros con indiferencia para dar a entender el ningún valor que le concedía al servicio prestado en cumplimiento de un sagrado deber profesional, y respondió:

—Me parece que exajera usted un tanto, conde. Yo no he podido salvarle la vida, aunque lo habría intentado de haberlo exigido las circunstancias... por la sencilla razón de que ni por un instante ha estado usted en peligro de perderla... En cuanto a las cosas del pasado, a las que se remontan a los tiempos de nuestros abuelos, están ya tan lejanas que no creo que valga la pena resucitarlas... ¿Por qué las ha evocado usted?... ¿No es un pleito sobre el que se ha venido discutiendo años y años sin conseguir nada práctico?... Acaso fuera mejor dar por concluído el litigio.

Con los párpados entornados el señor de la Rovière contemplaba a aquel joven que se hallaba de pie junto a la cabecera del lecho; a aquel Francisco de Boyron que lo tenía todo para él: juventud, arrogancia, salud, belleza varonil, simpatía verdaderamente seductora... Es decir, todo no lo tenía. Le faltaba la fortuna.

—Tiene usted razón, doctor. Es lo mejor, desde luego—respondió el conde de la Rovière con bondadosa voz—. Dejemos el pleito al juicio de Dios, para que El lo falle, según dijo con admirable frase un abuelo de usted... Hasta ahora, mi familia ha venido disfrutando en paz la posesión de su apellido, de sus títulos y de sus bienes.

—¿Y quién se los disputa, señor mío, ni pretende siquiera, disputárselos?—preguntó el médico con la misma sonrisa de indiferencia, de despego—. Pero acaba usted de hablar de su familia y yo recuerdo ahora un detalle...

El señor de la Rovière le interrumpió con viveza:

—¿Cuál?

—Que ayer, cuando el señor de Martín, el administrador general de la Rovière, preguntaba si había que dar cuenta del accidente a alguna persona...

—Sí..., ¿qué?

—Respondió usted, si la memoria no me es infiel, que no había que prevenir a nadie, porque no le quedaba a usted ningún pariente próximo.

El conde tuvo un estremecimiento que lo sacudió de pies a cabeza, y clavó en su interlocutor una mirada penetrante como para tratar de convencerse de si aquella calma aparente de que hacía gala el médico militar no ocultaba una ironía sangrienta. Sin quererlo, aun en contra de su voluntad, el aristócrata evocó en su imaginación la serie de desgracias, enfermedades, accidentes, muertes precoces, que habían pesado sobre su familia, numerosa y floreciente en otros tiempos, y que habían terminado por reducirla a una sola persona, a él, que era el último descendiente de los nobles señores de la Rovière.

¿Y él, qué había hecho para asegurar la sucesión directa del apellido, de los títulos y de la fortuna?... Indudablemente había derrochado su propia vida, mejor dicho, sin llegar al despilfarro, había usado de ella con excesiva liberalidad... Pero no le cabía la menor parte de culpa en aquella vejez prematura que algunos médicos le habían pronosticado. ¿Podía exigírsele responsabilidad alguna por haber tenido la desgracia de nacer demasiado enquencle, de que su naturaleza no fuera robusta?... Por otra parte, ¿quién hace caso de los diagnósticos de los médicos, sobre todo cuando se hacen con vistas al porvenir?... ¡Pues no hay pocas personas que se mueren de viejas y a quienes los facultativos desahuciaron siendo niñas!... Los médicos amenazan siempre, son pesimistas siempre, tal vez porque suponen que de este modo se aseguran la obediencia y la sumisión de los enfermos reales o supuestos... Después dé todo están en su papel.

El señor de la Rovière respondió a la última pregunta del señor de Boyron con una vivacidad que pocas veces ponía en sus palabras:

—Cierto, mi única familia la constituyen algunos parientes en grado muy lejano de los que, si he de decir la verdad, me ocupo tan poco como ellos de mí... Pero este aislamiento en que vivo durará poco. Ya es hora de que piense en mi boda y estoy decidido a casarme dentro de este año..., quizá antes de dos meses...

Mientras hablaba, el conde de la Rovière observó a hurtadillas, pero con toda la insistencia compatible con la discreción, al joven doctor, que permaneció impasible, sin aventurar una sola palabra, como si los propósitos matrimoniales del conde no tuvieran por qué interesarle, ni aun brindados como confidencia. Al aristócrata le pareció, no obstante, que su interlocutor había palidecido.

El señor de Boyron se levantó para marcharse y al tiempo de despedirse del conde, tendiéndole la mano, le dijo con gravedad, muy propia de médico:

—Puedo darle a usted la seguridad de que el accidente no tendrá consecuencias posteriores, ni a la corta ni a la larga, porque no hay ningún órgano afectado por el golpe; las mismas heridas de la cabeza cicatrizarán prontamente sin dejar señal... Sin embargo, me atrevo a recomendarle que llame a su médico de cabecera y que se someta a un reconocimiento general, todo lo detenido que pueda ser... Su estado de salud, sobre todo en lo que respecta al sistema nervioso, me parece que deja algo que desear... Nada grave, desde luego, sino fácilmente corregible, por el contrario. Pero de todos modos estará usted de acuerdo conmigo que en cuestiones de salud mucho mejor que descuidarse imprudentemente es pecar por exceso de precauciones, aunque éstas puedan resultar innecesarias. Lo dice ya el refranero médico, con la sabiduría de todos los refraneros populares: "Vale más, y es más fácil prevenir que curar".

Los dos hombres se despidieron, al fin, con un estrecho apretón de manos, en el que uno y otro pusieron igual cordialidad. El ayuda de cámara, que acudió solícito a la llamada de su amo, acompañó hasta la puerta al señor de Boyron.

Al tiempo de salir, el joven doctor dirigió una nueva mirada furtiva, como si obedeciera a un irresistible deseo, a la fachada del pabellón habitado por la familia del administrador general. María Luisa Martín se hallaba en aquel momento detrás de los vidrios de una de las ventanas, la de su cuarto. ¿Era una pura casualidad?... ¿Había estado acechando la salida del señor de Boyron?... Fuera de ello lo que fuese, lo cierto es que la joven no se dejó ver, antes, por el contrario, se ocultó, valiéndose de la persiana, para que su presencia pasara desapercibida para el médico. Y ni una ni otro llegaron a saber que sus pensamientos, que se buscaban, se habían encontrado...

XIX

Al cabo de una semana, el conde de la Rovière que había podido abandonar ya el lecho, reanudó su vida ordinaria. Y una tarde se presentó en casa de los Martín, pero no pálido y enflaquecido y sin fuerzas, como habría podido suponerse, sino fuerte, de buen color, casi rejuvenecido. La herida de la sién, en vías de franca cicatrización, presentaba un color rojizo amoratado, semejante al de un cardenal, que no tardaría en desaparecer, como había predicho el doctor.

En respuesta a la felicitación de María Luisa, que le daba el parabién por haber salido con tan escaso daño de un accidente que a otras muchas personas en igualdad de circunstancias les ha costado la vida, el señor de la Rovière contestó con acento dulcemente irónico:

—Acepto la enhorabuena, señorita, porque la cosa lo merece... Pero crea usted que a consecuencia del maldito accidente he tenido tiempo para aburrirme de una manera desesperante, diría que mortalmente. Salvo los señores de Martín, para quienes será eterno mi reconocimiento por las delicadas atenciones con que han querido aliviar mis horas de soledad y de abandono, nadie ha tenido la caridad de venir a verme... Y durante días y días sólo ha brindado solaz a

(Continuará.)

LLANA GANO LA VUELTA CICLISTA A LOS PUERTOS

Una prueba nacional organizada por el Club Ciclista Burgalés. Hilario Martínez triunfa en Puerto Rico. Chiron vence en el Gran Premio de Francia. Interesante partido de polo en la Puerta de Hierro

Ciclismo

La Vuelta a los Puertos

El Comité de la Fiesta de "El Pedal" organizó el domingo la importante carrera "Vuelta a los Puertos", con un recorrido de 185 kilómetros, aproximadamente.

La clasificación se estableció como sigue:

1, FRANCISCO LLANA MENGUEZ, tiempo, 6 h. 9' 14"; 2, Saturnino Alonso Alvarez, 6 h. 20' 5" 3, Carlos López de la Torre, 6 h. 20' 6"; 4, Sebastián Aguilar Galo, 6 h. 21' 36" 1/5; 5, Manuel Candela Zella, 6 h. 28' 38" 1/5; 6, José Holgado Baeza, 6 h. 33' 38" 2/5; 7, Francisco Serrano Mier, 6 h. 49' 6" 4/5.

Una prueba nacional en Burgos

El Club Ciclista Burgalés celebrará el día 5 de julio de 1931 una gran carrera ciclista nacional, con un recorrido total de 153 kilómetros, atravesando los carreristas los siguientes pueblos de Burgos y Logroño:

Villayuda, Castañares, Ibeas, Zalduendo, Viliafranca, Montes de Oca, Villambistia, Tosantos, Belorado, Villamayor del Río, Castildelgado, Redecilla del Camino, Grañón, Santo Domingo de la Calzada, Ojacastro, Ezcaray, Zorraquín, Valgañón, Fresneda, Pradoluengo, Valmala, Uzquiza, Villasur de Herreros, Arlanzón, Ibeas, Castañares, Villayuda y Burgos.

En esta carrera podrán tomar parte todos los corredores con la licencia de la "Unión Velocipédica Española", y que cuenten más de diez y siete años.

La carrera se regirá por los reglamentos de la "Unión Velocipédica Española", y cuantos en ella tomen parte tienen obligación de presentar a los organizadores la correspondiente licencia.

Las inscripciones podrán hacerse en los locales del Club Ciclista Burgalés ("Bar Royalty", Espolón, 14), bien por escrito o en los boletines correspondientes, desde hoy hasta el día 30 de junio, con derechos sencillos (cinco pesetas), y a partir de esta fecha, hasta el día 3 de julio, habrán de abonarse derechos dobles (diez pesetas). Los importes de las inscripciones son reembolsables, y se devolverán contra la entrega del dorsal.

Los premios serán importantes, estando constituídos los de metálico en la siguiente forma:

Clasificación general: primero, 300 pesetas; segundo, 200; tercero, 150; cuarto, 100; quinto, 75; sexto, 50; séptimo, 25.

Clasificación local: primero, 50 pesetas; segundo, 40; tercero, 30; cuarto, 25; quinto, 20; sexto, 15; séptimo, 10; octavo, 5.

El Gran Premio Wolber

PARIS, 22.—El corredor belga Gyssels ha llegado en primer lugar en la carrera ciclista, en la que se ha disputado el Gran Premio Wolber (París-Ruan-París).

Para el campeonato nacional

Clasificados para participar en el campeonato de España (fondo): Francisco Llana, Saturnino Alonso, Carlos López de la Torre.

Pugilato

Martínez triunfa en Puerto Rico

SAN JUAN DE PUERTO RICO, 22.—Anoche se ha celebrado un combate de boxeo entre el español Martínez y el portorriqueño Siso Lizardi.

En el séptimo de los diez "rounds" a que estaba concertado el encuentro, Martínez venció por k. o. a Lizardi. El púgil español fué muy castigado en el primer "round", hasta el punto de ser derribado por dos veces, contándosele hasta nueve, pero en los "rounds" siguientes fué rehaciéndose hasta conseguir su brillante triunfo.— **Associated Press.**

El campeonato castellano "amateur"

Resultado de los combates celebrados el domingo en el Salón Atocha, correspondiente al campeonato castellano "amateur".

Pesos mosca:

González vence a Jonsansoro por puntos; Felices vence a Mayor por puntos.

Pesos extraligeros

Peral y Gallego hacen "match nulo.

Pesos pluma

Guerreiro vence por puntos a Ruiz; Calleja vence a Meco por abandono; Josa vence a Acero por abandono; Sotoa vence a Vicente Eloissa por abandono; Rodríguez vence a Martín por puntos; Juidia vence a Arroyo por inferioridad.

Automovilismo

El Gran Premio de Francia

PARIS, 22.—En el autodromo de Linas-Montlhery se disputó ayer el Gran Premio del Automobile Club de Francia, en la que participaron los principales "ases" del volante de diversos países.

Resultaron vencedores Chiron y Varzi, que en las diez horas recorrieron 1.258 kilómetros 825, a una velocidad media de 125 kilómetros 882, por hora.

Polo

En la Puerta de Hierro

En la Puerta de Hierro se jugó ayer un interesante partido. Los blancos recibían 1/2 "goal" de "handicap".

Hasta el tercer tiempo no marcan "goal".

En el tercer tiempo, el conde de Yebes marca el primer "goal", de una jugada de ángulo difícil. En el cuarto tiempo, Urquijo, desde el centro del campo entra por la bola, interceptando y marcando "goal". En el quinto, Yebes recibe un pase de Echevarrieta y marca otro tanto. Poco después Urquijo marca el segundo para su equipo.

En el sexto, Pelayo, después de un bonito avance de Echevarrieta, marca un tanto. El conde de Yebes vuelve a hacer tanto. Momentos después, el marqués de Villabrágima tira una penalidad y marca tanto.

Los dos equipos bien, pues sólo decidió 1/2 "goal".

Azul.—Pelayo, C. de Yebes, Juan Antonio Echevarrieta y Horacio Echevarrieta.

Blanco.—Capitán Martínez Hombre, marqués de Orellana, marqués de Villabrágima y Urquijo.

Football

La final del campeonato se radió en Sevilla

SEVILLA, 21.—Con motivo del partido del Betis con el Athletic se colocaron en diversos lugares altavoces, pues se radió el partido. En los sitios donde estaban colocados se estacionó numeroso público, que seguía con gran interés los incidentes de la lucha. También en la corrida de toros fué radiado el partido con un gran altavoz, y era curioso ver a los espectadores hacer comentarios interpolados taurino-futbolísticos.

Regresa el Betis

ARANJUEZ, 22.—Con dirección a Sevilla pasaron esta tarde los jugadores del Betis, que culpan al temporal y a la suerte el haber perdido el partido. Están satisfechos del público madrileño, y dicen que van tranquilos porque jugaron bien y pusieron de su parte todo lo que pudieron para ganar.

El Racing a América

SANTANDER, 22.—Ayer embarcaron en el trasatlántico "Reina del Pacífico" la selección española formada por los jugadores del Racing de Madrid, Madrid, y el medio del Sabadell, Tena I, que marchan con rumbo a América, donde se proponen jugar varios partidos. Fueron despedidos por los deportistas de Santander.

El Nacional ganó al Unión

El partido de promoción disputado entre nacionalistas y unionistas, terminó como sigue:

C. D. NACIONAL ..... 2 tantos
Unión Sporting ..... 1 —

OTROS PARTIDOS

En Valencia:

Valencia, F. C. C. D. Castellón 3-3.

En Albacete:

ALBACETE, F. C. ..... 1 tanto
Monovar, F. C. ..... 0 —

Carreras de galgos

El gran encuentro "Old Son-Champion Cutle"

Mañana se celebrará la final de la Copa de Primavera en la que participarán seis galgos, los tres primeros de cada una de las eliminatorias. Puesto que los resultados de éstas fueron exactos, la carrera, virtualmente, se reducirá a un "match" entre sus vencedores, esto es, entre "Old Son" y "Champion Cuttle". Es un encuentro esperado hace tiempo por los aficionados, un encuentro de fácil pronóstico, a juzgar por los tiempos realizados últimamente por ambos. El premio de esta prueba pasa de 1.000 pesetas.

Estos dos notables ejemplares serán acompañados por "Solicitor", "Bujn Mabs", "Vagabond King" y "Fashionable Shade".

Además de la interesante carrera anterior, se celebrará otra final de Copa, la que corresponde a los de segunda categoría, en la que están ocho de los mejores galgos, de los que sobresalen "Artful Choice", "Adgie", "Colleage" y "Occulist". El premio asciende a 1.300 pesetas.

Sigue en interés la prueba de vallas, por la participación de "Brown Dean", que es el poseedor del "record" de la pista en obstáculos con el magnífico tiempo de 30 segundos y data desde el mes de noviembre.

Otra de las carreras más salientes es la que se disputará en segundo lugar para los de segunda categoría. En ella aparecen tres nacionales, "Lizan", "Novela" y "Judas", en lucha con los mejores ingleses e irlandeses, como son "Ojos Ansiosos", "Woodland", "Deodar", "Hats of Dunogan" y "Still Sure".

Junta general del C. D Galguero

El Club Deportivo Galguero celebrará su Junta general ordinaria a los efectos del artículo 22 de los estatutos, el viernes 26 del corriente, a las diez de la mañana, en el domicilio social, Reina, 45 duplicado.

Lawn tennis

Cochet, derrotado

WIMBLEDON, 22.—El primer partido de "tennis" ha producido gran sensación. El joven inglés Nigel Sharpe ha vencido a Henri Cochet, francés, por 6 a 1, 6 a 3 y 6 a 2.

Concurso hípico

La Copa del Rey Jorge

LONDRES, 22.—En el concurso hípico internacional, la Copa del Rey Jorge V. ha sido ganada por el capitán belga señor Missonne.

Tiro de pichón

La Copa Suárez

SAN SEBASTIAN, 22.—En el Monte Ulía se ha celebrado una importante tirada de pichón, la Copa Suárez, en la que participaron 22 escopetas. La ganó el señor Heriz.

Regatas a remo

En Tolosa

En Tolosa, y con motivo de las fiestas de su Patrono San Juan, se celebró ayer una regata de bateles, en la que tomaron parte cuatro embarcaciones que llegaron por el siguiente orden:

1, "Pasajes de San Juan"; 2, "Orio"; 3, "Zarauz", y 4, "Lezo".

* * *

El día de San Juan disputarán la regata de honor los dos primeros bateles.

Billar

Alvarez vence a Mora

He aquí los resultados de los partidos jugados en el Palacio del Billar.

En el primero, Alvarez, en 33 entradas venció a Mora, haciendo 16 de serie mayor y 2,27 de promedio. Mora se quedó en 41 tantos, con 12 de serie y 1,28 de promedio.

En el segundo, Alvarez venció a Ortega, empleando 56 entradas, con serie máxima de 12 y promedio de 1,34. Ortega se quedó con 61 tantos, con 7 de serie y promedio de 1,11.

Ultimamente, jugaron Mora y Ortega. Venció Mora, en 34 entradas, con serie mayor de 13 y promedio de 2,20.

El vencido se quedó en 45 tantos, con serie de 6 y promedio de 1,36. A tres bandas, Alvarez dejó a Mora en 3 y a Ortega en 9; y Ortega a Mora, en 10.

Alpinismo

Con un día de lluvia torrencial propio del más crudo invierno, pero que no influyó en los entusiasmos de los "peñalaros", celebróse el domingo el anunciado reparto de premios de los últimos concursos de esquíes y marchas por montaña organizados por la S. E. A. Peñalara y conjuntamente un banquete íntimo en homenaje a sus campeones, que tan alto pusieron, no sólo el pabellón de la Sociedad en las grandes pruebas nacionales y regionales, sino el de la nación en los internacionales. Ante una concurrencia enorme de deportistas entregáronse los trofeos que constituían una colección numerosísima y valiosa, destacándose los de don Alfonso, Ayuntamiento de Madrid, Granada y Cercedilla, Patronato Nacional del Turismo, Sociedades Peñalara, Ski Club Tolosano, Deportiva E. Gimnástica E., gobernador militar de Granada, Casas Asor, Ulloa, Stabel, Andreu, Melilla, Huerta y Verdasco, señorita Hernández-Pacheco, Grupo los XX, Agosti-Valentín, etcétera etcétera.

Entre los premiados estaban el campeón de España de esquíes 1931, Enrique Millán, la campeón femenino social, señorita Margot Moles; el campeón social anterior de España, Manuel Pina, y el campeón de marchas por montaña, social, Teodoro Martín, detentor de la Copa Vuelta al Valle de la Fuenfría, interclubs, desde su fundación. De los concursos intersociales organizados por la S. E. A. Peñalara fueron premiados también diversos corredores de las Sociedades madrileñas Deportiva Excursionista, Gimnástica Española, Unión Bancaria, Grupo Deportivo Urquijo y Amigos de las Cumbres.

Los premios entregados corresponden además de a las pruebas sociales de fondo, saltos, señoritas ,parejas y trofeo Huerta, primeras y segunda categorías (únicas que pudieron celebrarse por la escasez de nieve) y Vuelta al Valle de la Fuenfría, los de Sierra Nevada y Club Penibético, fondo y señoritas, cuyos puestos número 1 ganaron los peñalaros. Concursos internacionales de España y Franco-españoles de Arañones (Pirineos).

Por Sociedades correspondió a Peñalara el Trofeo Frutos Huerta, que vienen ganando sus equipos desde su instauración, Copa del Ski Club Tolosano, Copa del Patronato Nacional del Turismo y Copa de Peñalara para el primer equipo vencedor en el campeonato de España.

Asistió al acto una representación de la sección de la S. E. A. de Béjar-Candelario y no hubo brindis para respetar el carácter íntimo de la fiesta, que tuvo la nota de honda camaradería y amistad entre montañeses y esquiadores.

LA PRIMERA REUNION NOCTURNA DE "DIRT TRACK" EN VALLECAS

Se ha celebrado en Vallecas la primera reunión nocturna de "dirt track". La instalación eléctrica, bien. Por la baja temperatura, asistió regular concurrencia.

Se celebraron cuatro pruebas, cuyos resultados han sido los siguientes:

Carrera Handicap, con ventaja, a cuatro vueltas, salida parada. Ganaron las eliminatorias los siguientes corredores: la primera, Cobo, en 1 m. 21 s. 3/5; la segunda Otero, en 1 m. 20 s. 1/5; la tercera Viñals, en 1 m. 17 s. 4/5, y la cuarta Jacinto, en 1 m. 24 segundos 4/5;

La primera semifinal fué ganada por Poto II, en 1 m. 24 s. 3/5, y la segunda, Jacinto, en 1 m. 16 s. 3/5.

Carrera Scratch, a tres vueltas, salida lanzada.

Ganan las eliminatorias: Uribesalgo la primera, en 54 s. 2/5; Jacinto, la segunda, en 53 s. 4/5; Viñals, la tercera en 54 s. 3/5, y Cobo la cuarta, en 55 segundos 4/5; Vence en la final Uribesalgo en un minuto.

"Match" Cobo-Viñals. Ganó Viñals, en 53 s. 4/5.

Final de la carrera Trofeos Arroyo Tiempo: Jacinto venció a Cobo en 56 segundos 2/5.

El Palacio de Riofrío para colonias escolares

Se reglamentará la caza en los cotos que fueron del patrimonio

En el ministerio de Hacienda han entregado la siguiente nota:

"El ministro de Hacienda presidió la última reunión celebrada por la Comisión Central de Incautación de los bienes que fueron del Patrimonio de la Corona, reunión en la que se trataron asuntos del mayor interés.

Se acordó informar favorablemente la cesión a la Dirección general de Primera enseñanza del Palacio de Riofrío y de las llamadas casas de oficios de La Granja, para instalar colonias escolares veraniegas y otros fines docentes.

Asimismo, y por absoluta unanimidad, se acordó interesar del Gobierno provisional una disposición que mantenga la unidad de administración del que fué Patrimonio de la Corona, para que se conserve en todo su valor artístico e histórico, evitando ulteriores desmembraciones, salvo la cesión, ya acordada, al Ayuntamiento de Madrid de los jardines de la Plaza de Oriente, que de hecho tienen un carácter público municipal.

Se examinó la posibilidad de establecer un ferrocarril eléctrico rápido de Madrid a La Maliciosa, a través del Pardo, encargando a algunos miembros de la Comisión el estudio del asunto que tantos beneficios reportaría a la capital de la República.

Respecto al magnífico coto de caza de Gredos, el Gobierno está decidido a conservarlo en su forma actual, reglamentado la caza y fijando un precio por ejemplar. Uno de los vocales de la Comisión ha sido encargado de redactar un proyecto completo, que ya tiene ultimado, y que será estudiado en estos días. Espera el Gobierno encontrar las máximas facilidades para el desarrollo de esta empresa en los dueños de terrenos (particulares y municipios), en que el coto está enclavado, y se propone prohibir en absoluto la caza de las cabras monteses fuera del coto.

Por último, la Comisión recibió con gran satisfacción la noticia de que el ministro había nombrado miembro de la misma al presidente de la Asociación central de Arquitectos, señor Zuazo."

De Berlín a Hamburgo a 170 kilómetros por hora

Un éxito del "zeppelin sobre carriles"

BERLIN, 21.—El nuevo vehículo a motor "Krukenberg", llamado popularmente "zeppelin sobre raíles", salió de Hamburgo esta mañana, a las tres veintisiete, llegando a la estación berlinesa de Spandau, a las cinco once, efectuando el recorrido a una velocidad de 170 kilómetros por hora.

Tanto en la estación de partida como en la de llegada, se había congregado numeroso público para contemplar el extraño coche, cuya forma recuerda efectivamente la del "zeppelin".

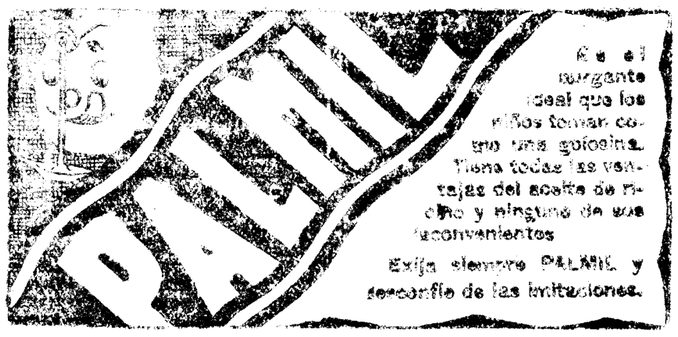

El campeonato de España de "football". Un ataque de Bata, el delantero centro bilbaíno, sujeto por Jesusín, defensa del Betis (Fot. Alvaro)

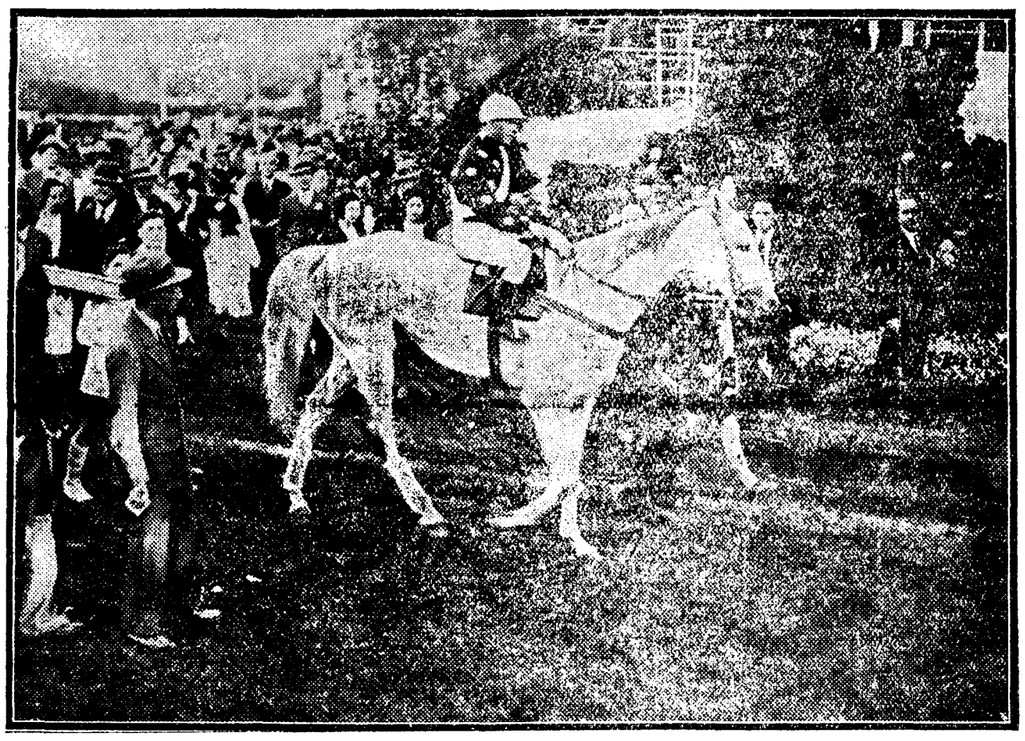

El caballo "Atlántida", de la cuadra del conde de la Cimera, ganador del Gran Premio que se corrió el domingo en el Hipódromo de la Castellana (Fot. Vidal)

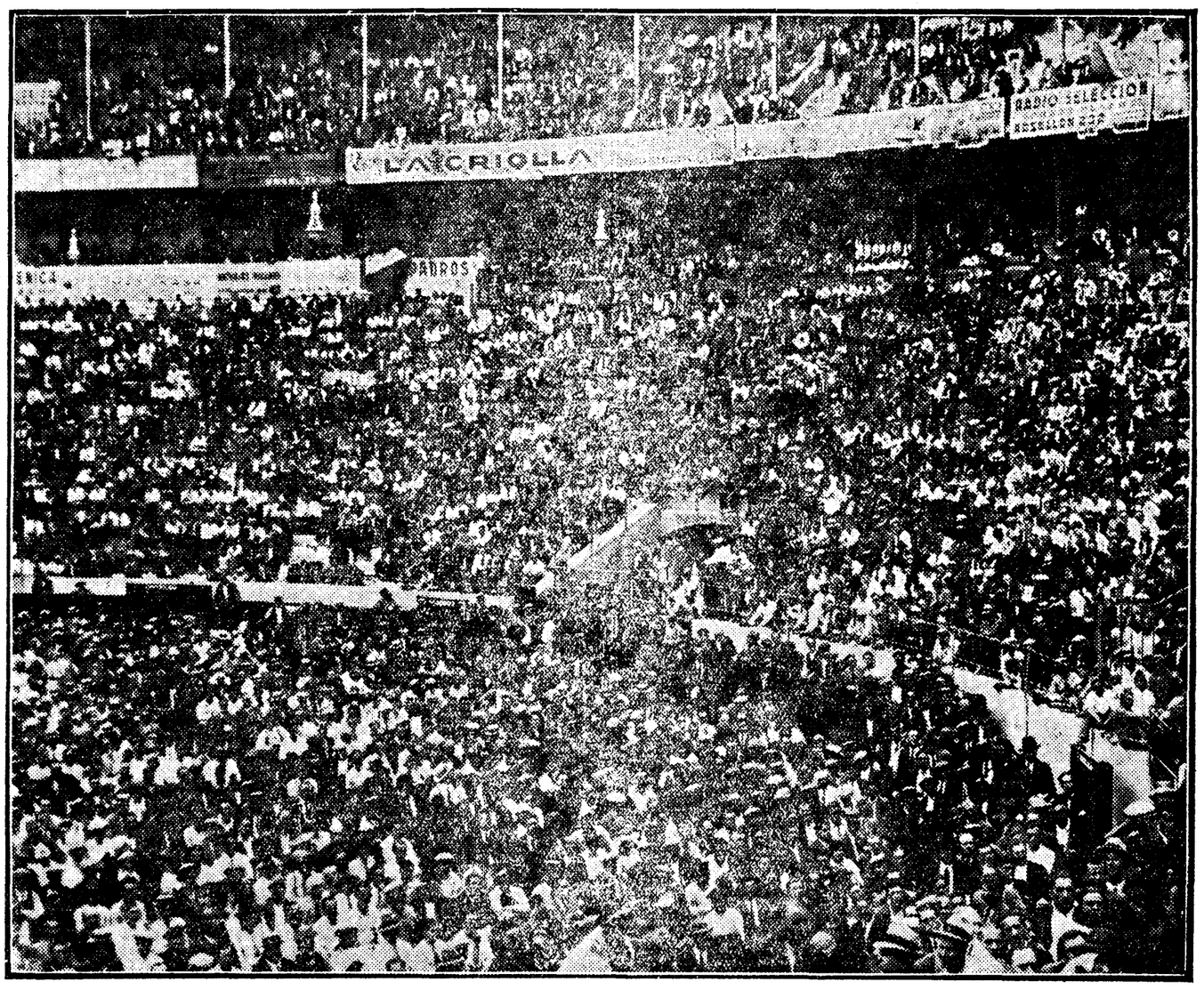

El discurso de Lerroux en Barcelona. Aspecto de la Plaza de Toros (Fot. Sagarra)

Roban doscientas mil pesetas en joyas

SE MARCHA CON UNOS MILES DE DUROS

Abundantes desgracias por accidentes y atropellos, palos, tortas y navajazos

A última hora de la tarde de ayer fué presentada en el Juzgado una denuncia por robo de alhajas, cuyo valor asciende a 200.000 pesetas. La denunciante es la conocida artista Laura Pinillos, de cuyo domicilio, Ardemand, 17 (Guindalera), se han llevado las susodichas joyas.

Avisada la Dirección de Seguridad se comenzó inmediatamente a practicar investigaciones por la primera brigada.

Fué detenida una persona, cuya responsabilidad se reserva de momento la Policía en tanto no se complete el servicio.

Se marcha con 24.000 pesetas

Un apoderado del Banco de Vizcaya ha denunciado en el Juzgado de guardia la desaparición de un cobrador de dicho establecimiento, quien debe responder de 24.000 pestas que tenía en su poder. El denunciado se llama Pablo Moreno Prieto, con domicilio en San Bernardo, 26.

Cuatro heridos en accidente de "auto"

Cuando marchaba por la carretera de Toledo el automóvil 26.554-M., fué a estrellarse contra uno de los postes de la línea telegráfica. Resultaron heridos de consideración el conductor, Antonio Arifio Llurach, y los viajeros Marina Villasante, Cristeta Villaray y Manuel Fernández.

Heridos graves al apearse de tranvías

Al intentar tomar en marcha un tranvía en la calle de Segovia el joven de diez y siete años José Ramos Rodríguez, domiciliado en la carretera de San Isidro, 4, cayó violentamente al suelo y se produjo la fractura de la columna vertebral. En gravísimo estado fué llevado a la Casa de Socorro del distrito.

—En la calle de Bravo Murillo se apeó de un tranvía en marcha, José Sanz Vázquez, de catorce años, que vive en Tenerife, 19, y tuvo la desgracia de caer. Sufre lesiones de importancia.

Más atropellos

Una camioneta que guiaba Francisco Sánchez atropelló en la calle del Marqués de Santa Ana a Enrique Tejeiro Ortiz, de cincuenta y un años, domiciliado en el número 6 de dicha calle. Trasladada la víctima a la Casa de Socorro hubo de ser asistida de lesiones de pronóstico reservado. El conductor pasó a la presencia judicial.

—Al tirarse del tope de un tranvía donde viajaba, fué alcanzado por un automóvil que marchaba en contraria dirección, el muchacho Francisco Sánchez Leal, de catorce años. Sufrió heridas de carácter grave.

OTROS SUCESOS

Heridos en riña.—En la calle de Miguel Moya cuestionaron ayer tarde Alfredo Otero García, de veintitrés años, domiciliado en Tetuán de las Victorias, y Angel Rodríguez, de veintisiete, que vive en el Puente de Vallecas. El primero agredió a su contrario con una navaja y le produjo una herida de pronóstico reservado.

—Francisco Tortosa Bellón, de veintiséis años y Miguel Rodríguez Monje, de veintiuno, se acometieron mutuamente en riña. El primero produjo a Miguel lesiones de pronóstico reservado.

EL DEBATE ofrece a sus anunciantes la mayor garantía de rendimiento. Une a su gran circulación una escogida calidad, y cuenta entre sus lectores las clases más pudientes de la nación

Un saldo de bueyes en la undécima de abono

Liceaga tomó la alternativa en Barcelona y cortó una oreja. Solórzano triunfa en Nimes

La undécima de abono

Un chubasco formidable traslada del domingo al lunes la undécima corrida de abono a cargo de Chicuelo, Villalta y Armillita Chico, con bichos de Tres palacios.

El tiempo, no muy seguro, sigue oteniendo negros nubarrones sobre el circo taurino. Por cierto, que el viejo circo nos parece más viejo todavía, después de admirar la nueva plaza en todo su esplendor. Es lástima que por desidia de unos y de otros no puedan celebrarse ya las corridas en el flamante edificio de las Ventas.

La construcción del nuevo camino de acceso de la plaza al paseo de Ronda debió ser simultánea de la fábrica del taurómaco coliseo.

Así hoy gozaría la afición de las comodidades a que tiene derecho, ya que paga las localidades a peso de oro. Aparte de que los toros en el nuevo circo serán espectáculo más cómodo y más barato, pues el apuro mayor será origen lógico de una notable rebaja de precios en las localidades.

Hágase, pues, ese camino cuanto antes mejor, ya que en ello vamos ganando todos.

* * *

Inaugura la pelea un manso, manso, que cumple con las de reglamento a fuerza de acosarle con las garrochas. La lidia es negativa, naturalmente, a pesar de que los toreros ponen toda su voluntad al ofrecerle la percalina.

Los rehiletes hay que prendérselos a la carrera, tapándole las salidas, y a la hora final tiene Chicuelo que largarle bayeta en los medios, sobre la derecha, con eficaces ayudas de Rubichi y Rosalito. Menos mal que le caza pronto con un bajonazo en la suerte contraria.

El bicho es silbado en el arrastre, y el pueblo se pone en guardia ante la sangre probable de los toritos.

Otro berrendo, como el anterior, pero con más libras, sale del segundo chiquero, huyendo de la capa de Villalta de un modo lamentable.

Sin embargo, es más decoroso su comportamiento con los picadores, sin que esto quiera decir que sea buena. Regular, y gracias. Es decir, que en la categoría "bueyenda", en menos manso que el anterior.

Parece avivar al morucho un poco el gran par que le clava Duarte, castigando de firme, y Nicanor prosigue el tajo arrimándose con la muleta en dos o tres parones muy buenos para calarle con un espadazo de travesía y atronarle al primer descabello. El baturro es muy aplaudido, mientras que el buey es muy silbado.

Con el tercero, negro bragao, cambia el pelo, pero no la sangre de la vacada. También este cornúpeto echa las manos por delante, cerdea ante el engaño, y "juye" de la caballería hasta merecer las banderillas de fuego! Y como tiene alzada, peso y mala intención, pues la torería anda remisa, con más prudencia que ganas de dominar al bicho. El fogueo laborioso dura un semestre, y cuando sale a matar Armillita Chico, el burel está hecho un hueso de taba. Claro es que el mexicano no le hace ni guiños con la muleta, y tras de algunos acosones, le tira un sablazo desprendido que refrenda con un descabello.

Tras la silba correspondiente al arrastre del tercero, sale al ruedo el cuarto, otro toro tan postinero como manso.

Este ya se repudia francamente ante la primera invitación, y ante la segunda. A la tercera entra, bajo la puya que apenas le hace sangre, aguanta otro leve refilonazo a fuerza de trabajarle Chicuelo con la capa, y por fin sufre sobre el morrillo los infamantes cohetes.

Chicuelo le trastea por bajo, para recogerle en tablas del 1, tirándole pronto a los bajos medio tizonazo, que hace doblar al enemigo.

Y hay otra silba prolongada en el arrastre para el cuarto buey de la serie.

Es el toro número cinco un cardenete bonito de lámina, menos toro por su peso, pero más voluntario, a juzgar por la alegría con que se arranca al primer picotazo. El detalle anima al graderío, que jalea a Nicanor, cuando se aprieta con la res a la verónica.

Pero la res susodicha, al sentir el hierro, se amilana, remolonea y acaba por volver la cara francamente ante el escuadrón de varilargueros.

La lidia se hace, por tanto, pesada, y sólo vemos a Chicuelo cuajar en su turno unos ajustados lances de capa.

Hay banderillas calientes, ¡y cómo no!, y hay unos muletazos de Villalta de pitón a pitón y la sorpresa final. Después de un prudente toreo por la cara, el maño se perfila en corto, entra derecho y cobra una estocada magnífica, que tira al manso sin puntilla. La ovación es tan grande como justa, y Nicanor recorre el anillo en triunfo, después de cortar la oreja de su enemigo.

También cárdeno el último de la tarde, luce más libras y más vergüenza que el arrastrado, tomando cuatro puyazos con suaves arranques. Puede toreársele, y la torería anda con este cornúpeto más desahogada y suelta por el redondel.

A pesar de ello, Armillita no se porta con la muleta a la altura de las circunstancias. Intenta el natural, y no aguanta a la fiera. Con la derecha no para ni domina. Pincha tres veces y descabella a la quinta al único "medio-toro" de toda la insoportable corrida undécima de abono.

Curro CASTAÑARES

* * *

El domingo, a causa del mal tiempo, además de la corrida anunciada en la plaza de Madrid, se suspendieron las novilladas de Tetuán y Vista Alegre.

EN PROVINCIAS

TOROS EN BARCELONA

BARCELONA, 21.—En la Plaza Monumental se han lidiado seis toros del marqués de Guadalest, para Manolo Bienvenida, Domingo Ortega y Liceaga, que se doctora. La entrada, un lleno.

Primero. Manso. Liceaga lo fija con varios lances que se aplauden. En quites superior, como sus compañeros.

Bienvenida cede la alternativa a Liceaga, quien a pesar de la mala calidad del enemigo, hace una faena valiente, tranquila e inteligente, dominando y haciéndose con la res.

Pincha en hueso, repite con media superior y termina con media en todo lo alto. (Ovación.)

Segundo. Manso, va al corral. Le sustituye otro de Mariano Bautista, que también es manso. Bienvenida torea desde cerca, dominando y aguantando. (Ovación.)

Liceaga le devuelve los trastos, y Manolo, sin perderle la cara, aguantando tarascazos, se adueña de su enemigo con pases que se aplauden. Mata de un pinchazo, media y un descabello. (Muchas palmas.)

Tercero. Mansote. Ortega es ovacionado al fijar el bicho con verónicas por bajo, suministradas con gran valor y sabiduría. El bicho llega huido de sus manos y lo trastea desde cerca por pases por bajo y cambiándole de terreno hasta que le obliga a tomar la muleta. Intercala dos pases de pecho muy buenos. Entra en corto para media alta y una entera. (Grandes aplausos.)

Cuarto. Mansote. Bienvenida lo saluda con unas verónicas finas y elegantes que arrancan una ovación. El de Guadalest está descompuesto, por lo que Bienvenida da unos pases valientes para ponerlo en condiciones y mata de un pinchazo y media. (Palmas.)

Quinto. También va al corral por manso. Le sustituye otro buey de Bautista. Ortega se luce con unos pases por bajo con quietud de pies y moviendo bien los brazos. (Ovación.) Completamente solo y con música se destapa Ortega con pases por bajo, por alto, ayudados, de pecho, molinetes, etc., todos ellos muy bonitos. Pincha una vez medianamente y alcanza después una gran estocada, siendo de ejecución inmejorable, y un descabello. (Ovación, petición de oreja y vuelta.)

Sexto. Mansurrón. Liceaga torea de capa con aplauso. Pareó el diestro, clavando dos pares y medio buenos. Muleteó por naturales de izquierda y por alto, siempre solo y con gran sosiego, sonó la música y dió varios naturales de derecha y unos molinetes estupendos. Le mata de una estocada entera superior. (Ovación, oreja y salida en hombros.)

UNA MALA CORRIDA

VINAROZ, 22.—Ganado de Martín Alonso, que dió muy mal juego. Lalanda, mal en el primero al que despachó de dos medias con mal estilo, y al cuarto, tras una regular faena, de un bajonazo. Enrique Torres, hizo al segundo una faena por la cara, rematando de un pinchazo y dos estocadas; al quinto lo despenó de una con desarme. Balderas oyó música en la faena a su primero; pero al pinchar hubo de hacerlo cuatro veces. En el último estuvo mal.

Novilladas

BUENA CORRIDA EN ALGECIRAS

ALGECIRAS, 22.—La última corrida de feria fué muy buena. Los toros de Juan Gallardo resultaron bravos. Luciano Contreras y Tomás Belmonte cortaron orejas y rabos en el tercero y cuarto, respectivamente. Belmonte salió en hombros. Contreras resultó con un puntazo leve en un muslo. El picador Pedrote sufrió una fuerte conmoción cerebral de pronóstico reservado.

TRIUNFAN ATARFEÑO Y PERETE

GRANADA, 22.—De Villamarta que cumplieron. Atarfeño cumplió en el primero, y en el segundo obtuvo un gran triunfo, cortando las dos orejas. Perete muy bien, cortó las orejas de su segundo. Paquito Rodríguez cumplió; Alvarez Pelayo, que reaparecía después de la cogida se mostró miedoso.

NOVILLADA BENEFICA

JEREZ DE LA FRONTERA, 22.—Se ha celebrado la novillada a beneficio de la colonia escolar con un lleno completo y con asistencia del gobernador y bajo la presidencia de distinguidas señoritas.

Los novillos de Fernando Alonso Hermanos, antes de Carreros, resultaron mansos, excepto el último, que fué bravísimo. Granero II estuvo muy valiente y adornado en ambos y superior a la hora de matar. Venturita confirmó su cartel con el capote y la muleta y cumplió matando. Los dos novilleros fueron ovacionadísimos.

TRES OREJAS A CARNICERITO

SEVILLA, 21.—En la Plaza de la Maestranza se lidiaron seis novillos de Pallaré, que resultaron chicos.

Carnicerito de Méjico, muy valiente toda la tarde banderilleó sus dos novillos y de ambos fué ovacionado; con la muleta hizo faenas valerosas, afortunado con el estoque. Cortó la oreja del primero y las dos orejas del segundo.

Chiquito de la Audiencia, muy artista y toreó toda la tarde. Fué ovacionado toreando de capa y en quites. Tuvo la desgracia en el primero, un manso de imposible lidia, en el que escuchó un aviso. En su segundo hizo una magnífica faena y cortó la oreja.

Félix Rodríguez II, estuvo valiente toda la tarde. Puso banderillas al primero. En la muerte de este novillo estuvo desgraciado y oyó un aviso. En el segundo realizó faena breve y valiente y mató de una estocada buena.

COGIDA DE CAPILLER

VALENCIA, 22.—De los hermanos Pallares. Rebujina por el percance de Capiller; mató tres y estuvo valiente y torero. Capiller en su primero bien y al matar al segundo resultó con un puntazo. Barrera Chico regular.

NOVILLADA EN TOLOSA

TOLOSA, 22.—El ganado de Cándido Díaz resultó aceptable. Actuaron Paco Céster, que quedó bien en general, en sus novillos; Maravillas, no pasó de regular en los suyos.

EN EL EXTRANJERO

SOLORZANO CORTA UNA OREJA

NIMES, 22.—Seis de Antonio Flores que resultaron buenos. Manolo Martínez consiguió la oreja de su primero, después de una buena faena de muleta y una gran estocada. En el segundo fué aplaudido. Vicente Barrera mal en uno y regular en otro. Solórzano toreó adornado y con la muleta realizó un faena adornada sufriendo dos achuchones sin consecuencias. En el que cerró plaza cortó la oreja.

EN LISBOA

LISBOA, 22.—A beneficio de la Liga de los Amigos de los Hospitales se lidiaron ocho toros de distintas ganaderías. Los rejoneadores Nuncio y Veiga, hijo, tuvieron un gran éxito. Armillita, Mendoza y Corrochano fueron aplaudidos.

NAVIGAZIONE GENERALE ITALIANA

EXPRESOS DE GRAN LUJO PARA AMERICA

BARCELONA - BUENOS AIRES

5 julio, "DUILIO"

15 agosto, "DUILIO"

Tocan en Río, Santos y Montevideo

BARCELONA - VALPARAISO (Vía Panamá)

4 julio, "COLOMBO"

GIBRALTAR - NUEVA YORK

14 julio, "ROMA"

Agentes generales:

Sdad. Italia - América

BARCELONA, Rambla Santa Mónica 1-3

MADRID, Alcalá, 45

Agentes para pasajes de Cámara en SAN SEBASTIAN: Libertad, 16, y Guetaria, 14; SANTANDER: Paseo Pereda, 27; BILBAO: Barroetaundamar, 2; PAMPLONA: Mayor, 51, 1.º; LOGROÑO: Once Junio, 18; ZARAGOZA: Plaza Sas, 5; IRUN: Pi y Margall, 3; VALENCIA: Pérez Pujol, 5, y Pintor Sorolla, 18; SEVILLA: Plaza San Fernando, 5; CADIZ: Isaac Peral, 29; MALAGA: Alameda, 47; OVIEDO: Asturias, 18.

Se suprime la Junta de jefes de Correos

EN SU LUGAR SE CREA UNA COMISION DE SANCIONES

La "Gaceta" del domingo inserta un Decreto del ministerio de Comunicaciones en el que se dispone la supresión de la Junta de jefes que define el artículo séptimo del Reglamento orgánico del Cuerpo de Correos de 11 de julio de 1909, reformado por Real decreto de 13 de enero de 1931.

En su lugar se instituye la Comisión de Sanciones, formada por el director general, el administrador del Correo Central y los jefes de Negociados de Personal técnico, de carteros urbanos y de personal subalterno, como miembros natos; por cuatro funcionarios del Cuerpo técnico, elegidos por el personal del mismo Cuerpo; por dos funcionarios del Cuerpo de Carteros urbanos, igualmente elegidos por el personal del Cuerpo en cuestión.

Estos funcionarios serán elegidos por los que se hallen en activo y serán elegibles los también en activo destinados en Madrid, y que no hayan sufrido corrección por falta grave o muy grave. La corrección se tendrá por no sufrida si la falta se hallase invalidada.

El mandato de los electos durará dos años, verificándose la consiguiente renovación todos los años por mitad dentro de cada clase, permitiéndose la reelección. El primer año se designarán por sorteo los miembros electivos que hayan de cesar.

Presidirá la comisión el director general, con voto de calidad, y serán vicepresidentes primero y segundo, respectivamente, el inspector general y el administrador del Correo Central.

Ejercerá las funciones de secretario, con carácter permanente, un funcionario del Cuerpo técnico. El secretario será nombrado por el director general y tendrá voz en las deliberaciones, pero no voto en los dictámenes. No podrá ejercer de secretario quien pertenezca a la Comisión por otro título.

El jefe del Negociado a que corresponda el asunto en debate, asistirá en cada caso a las sesiones, con voz, pero sin voto. Si el funcionario en quien se diera la precedente circunstancia fuese ya miembro de la Comisión, tampoco podrá votar en el asunto.

Los miembros electivos, mientras dure su mandato, no podrán intervenir en la formación de expedientes disciplinarios. Tampoco podrán votar en el dictamen de aquellos expedientes en que hubieren intervenido con anterioridad a su elección.

La Comisión será necesariamente oída en los expedientes disciplinarios por faltas muy graves en que incurran funcionarios o agentes del Ramo, en los recursos de apelación por faltas graves y en los recursos de revisión. Serán también de su competencia cuantas facultades de carácter disciplinario tenía atribuídas la suprimida Junta de jefes, más aquellas otras de igual índole que en lo futuro puedan encomendarle los Reglamentos.

Supresión de las estafetas postales de segunda categoría

Por virtud de un Decreto del ministro de Comunicaciones publicado en la "Gaceta" del domingo, se suprimen las Estafetas postales de segunda categoría.

Las oficinas de esta clase que aun subsisten serán transformadas a la mayor brevedad en Estafetas técnicas o en Carterías rurales, conforme aconseje el volumen de los servicios radicados en las localidades correspondientes.

Los encargados de Estafetas postales de segunda categoría serán nombrados en propiedad carteros rurales, con el mismo haber que en la actualidad disfrutan, si la Estafeta que sirven se declarase Cartería rural. Si la oficina que sirven dichos encargados se transformara en Estafeta técnica, serán nombrados Carteros urbanos, en cuyo Escalafón figurarán, por orden de antigüedad y con aquella que corresponda a la fecha de este Decreto.

Se anula el crédito de 225.000 pesetas que figura en el concepto primero, capítulo 25 del vigente presupuesto de Correos, y la cantidad citada pasará a ampliar los créditos correspondientes del mismo presupuesto en la cuantía que se determine.

Se suprime la clase de aspirantes de Correos

Un decreto del Ministerio de Comunicaciones, aparecido en la "Gaceta" del domingo, dispone quede derogada la Real orden de 22 de julio de 1926 y disposiciones complementarias referentes a la clase de aspirantes de Correos, que queda suprimida, restableciéndose la vigilancia de las disposiciones del Reglamento orgánico, que regulan el ingreso en el Cuerpo.

Los aspirantes que tuvieren probada suficiencia para ingreso en el Cuerpo técnico, serán promovidos a oficiales de tercera clase del citado Cuerpo, con el orden de prelación determinado en los Reglamentos.

El Director general convocará urgentemente los oportunos exámenes para aquellos aspirantes que no hubiesen sufrido esta prueba de capacidad, designando a tal fin el Tribunal que haya de juzgarlos. Los aspirantes aprobados serán inmediatamente promovidos oficiales, por el orden de prelación reglamentario. Los aspirantes que no obtuvieren la aprobación conservarán los derechos que tienen adquiridos.

Se computarán, a los efectos pasivos, los servicios prestados al Estado por los aspirantes de Correos, desde su ingreso en la clase.

La liquidación del "Diario de Comunicaciones"

La "Gaceta" de hoy publica una orden del ministerio de Comunicaciones, por virtud de la cual se crea una Comisión liquidadora de la gestión del "Diario Oficial de Comunicaciones". Esta Comisión estará formada por los siguientes señores:

Secretario general de este ministerio, como presidente; don Juan Rojo, oficial de Correos; don Jesús Mérida, oficial de Telégrafos; don Pedro Ayerbe Moreta, ex impresor, y don José López Guzmán, obrero de los Talleres Gráficos.

Esta Comisión procederá, en el término de un mes, a la liquidación de la gestión del "Diario Oficial", estudio de los defectos, de su funcionamiento y proposición a la Superioridad de las reformas que tiendan al establecimiento de un régimen económico e industrial que, por el momento, sea suficiente a cubrir los gastos ocasionados y en un futuro próximo a conseguir un ingreso legítimo para el Estado.

El personal actualmente afecto al "Diario Oficial de Comunicaciones" quedará como disponible a las órdenes del señor director general de Correos, para los destinos que estime por conveniente.

El administrador actual del "Diario" permanecerá en su cargo hasta tanto se haya entregado totalmente la administración del "Diario" a la nombrada Comisión liquidadora.

FUENSANTA
ALMIRANTE, 14
Liquida sus modelos a precios reducidos por fin de temporada.

Balneario de Panticosa
1.636 metros de altura
Prototipo de aguas nitrogenadas.
Servicio de restaurante a cargo de la Sociedad propietaria; nueva dirección médica a cargo del doctor D. J. Compani Jiménez, conocido especialista en enfermedades de las vías respiratorias.
Informes: Alcalá, 65, segundo. Madrid

NEURASTENIA Histerismo. Psicosis.
Sanatorio Neuropático, en Carabanchel Bajo (Madrid). Tres pabellones independientes, con jardines distintos. Tratamientos modernos. Dos médicos internos. Director: Dr. Gonzalo R. Lafora. Calle Lope de Vega, 55. Madrid.

En San Sebastián
HOTEL ARGENTINO
Todo confort. Precios moderados.

Los teléfono de EL DEBATE son los números 71500, /1501, 71509 y 72805

El Agua de Colonia
CONCENTRADA de la gran perfumería ALVAREZ GOMEZ goza de fama mundial
SEVILLA, 2

¡DIEZ PESETAS UN FOTO - OLEO!
maravillosamente ejecutado.
ROCA, Fotógrafo, TETUAN, 20.

78 plazas con 2.500 ptas.
Auxiliares de Fomento. Se admiten señoritas. No se exige título. Edición oficial del programa. Circular con detalles, gratis.
PREPARACION, 30 ptas. mes. "CONTESTACIONES REUS", 12 ptas.
Informes gratuitos de todas las oposiciones, presentación de documentos, internado, etc., en la
ACADEMIA "EDITORIAL REUS"
Clases: Preciados, 1.—Libros: Preciados, 6
Apartado 12.250.—MADRID

PLAGAS Y ENFERMEDADES DE LAS PLANTAS.
ASESORIAS PERMANENTES DE ASOCIACIONES Y OTRAS ENTIDADES
CONSULTORIO a cargo de M. Aulló, ingeniero de Montes, de American Association of Economic Entomologists. U. S. A.
Ferraz, 40, Madrid (8). Horas: De 3 a 4
Tarifas sobre demanda

GAMBRINUS RESTAURANT CERVECERIA
Zorrilla, 11. Teléfono 19203.—Madrid.
Especialidad en cocina alemana.—Comedores independientes. Este Restaurant es el predilecto del público.

OPTICA
Artículos fotográficos y laboratorio
VARA Y LOPEZ, PRINCIPE, 5

BALNEARIO DEL MOLINAR DE CARRANZA (VIZCAYA)
Cura reumatismo y artritismo en cualquier grado y las flebitis y varices consecutivas. Agua corriente en las habitaciones, ascensor y teléfono interurbano

BALNEARIO
BETELU
(NAVARRA)
Deliciosa estación veraniega a una hora de San Sebastián
Cocina excelente Precios moderaaos
15 JUNIO A 30 SEPTIEMBRE
Manantial: DAMA ITURRI contra
Artritismo - Arteriosclerosis
Manantial: ITURRI SANTU contra afecciones
Garganta - Bronquios
Pídanse prospectos
Hijos de H. Riesgo, Flor Alta, 10. Teléfono 16419. Madrid

Suministros industriales. Mangueras. Amiantos. Cabos de Algodón. Órganos de Transmisión. Poleas. Cojinetes. Rodamientos a bolas.
Agro-Industria
Las correas de calidad.
Paseo del Prado, 36 - MADRID

FIMOL BUSTO
para catarros gripales rebeldes.
Frasco grande 5,00 pts.
Id pequeño 3,50 ,,

LISTA DE LA LOTERIA

EL SORTEO DE AYER

Premios mayores

Núms.	Premios	Poblaciones
35.490	150.000	Valmaseda-Barcelona.
1.265	80.000	Madrid-Granada.
32.096	65.000	Badajoz-Santiago.
18.093	25.000	Barcelona-Orense.
723	3.000	Grado-S. Feliú.
972	"	Palma de Mallorca.
28.747	"	Barcelona-Madrid.
23.045	"	Barruelo-Santullán.
20.580	"	La Roda-Barcelona.
10.242	"	Madrid-Avilés.
29.049	"	Barcelona-Madrid.
30.063	"	Madrid-Alicante.
12.999	"	Madrid-Barcelona.
40.920	"	Madrid.
11.403	"	Elche-Valencia.
19.889	"	Madrid-Zaragoza.
39.101	"	Barcelona.
13.653	"	Madrid-Santader.
31.620	"	Madrid-Córdoba.
32.207	"	Alicante-S. Sebastián.
21.910	"	Madrid-Zaragoza.
38.810	"	Madrid.
21.987	"	Madrid-Alicante.
29.218	"	Albacete-S. Sebastián.

Las 99 aproximaciones de 500 pesetas, señaladas para la centena del premio primero, han correspondido a los números desde el 35.401 al 35.500, ambos inclusive, a excepción del número 35.490, que es el premiado con 150.000 pesetas. Las 99 aproximaciones de 500 pesetas, señaladas para la centena del premio segundo, han correspondido a los números desde el 1.201 al 1.300, ambos inclusive, a excepción del número 1.265, que es el premiado con 80.000 pesetas. Las 99 aproximaciones de 500 pesetas, señaladas para la centena del premio tercero, han correspondido a los números desde el 32.001 al 32.100, ambos inclusive, a excepción del número 32.096, que es el premiado con 65.000 pesetas. Las 99 aproximaciones de 500 pesetas, señaladas para la centena del premio cuarto, han correspondido a los números desde el 18.001 al 18.100, ambos inclusive, a excepción del número 18.093, que es el premiado con 25.000 pesetas.

Las dos aproximaciones de 3.000 pesetas han correspondido a los números 35.489 y 35.491. Las dos aproximaciones de 2.000 pesetas han correspondido a los números 1.264 y 1.266. Las dos aproximaciones de 1.500 pesetas han correspondido a los números 32.095 y 32.097. Las dos aproximaciones de 640 pesetas han correspondido a los números 18.092 y 18.094.

Pidan billetes a don Enrique Murciano, Barquillo, 8, Lotería, Madrid

Premiados con 500 ptas

DECENAS

33 49 63 75 99

CENTENA

113 146 155 172 195 196 245 257 260 276 347 386 403 425 430 434 446 447 513 528 573 583 588 595 648 662 680 684 696 702 746 753 784 793 794 840 850 860 891 916 969 971 997

MIL

043 073 084 089 194 196 212 247 331 340 369 406 408 416 426 454 457 464 478 486 578 579 587 597 615 678 790 791 801 834 835 857 893

DOS MIL

016 020 089 106 107 135 142 166 202 246 253 259 300 331 357 425 512 530 573 576 577 661 678 689 711 750 755 778 801 822 823 866 877 929 937 981 986

TRES MIL

017 028 036 086 125 184 222 289 293 331 345 350 368 417 427 436 438 450 479 540 548 619 636 681 702 791 821 895 915 935 945 966

CUATRO MIL

063 066 085 120 121 199 234 309 316 333 367 374 423 519 528 532 546 586 594 624 625 635 639 694 742 787 807 808 819 842 849 869 889 910 911 944

CINCO MIL

004 063 123 142 189 201 220 238 244 276 374 378 390 396 399 429 435 465 476 491 509 533 535 536 545 552 562 607 637 652 682 697 745 771 777 801 805 822 835 843 845 872 906 910 963 972

SEIS MIL

021 027 031 076 115 117 127 159 179 191 241 243 277 304 309 311 314 335 338 357 359 416 433 435 469 501 538 545 563 570 573 578 618 639 647 684 740 764 801 802 810 819 888 929 955

SIETE MIL

010 051 064 073 077 086 100 109 185 190 200 205 254 268 298 305 311 353 371 441 551 568 579 608 614 636 667 695 705 764 771 886 954 969 993

OCHO MIL

029 036 037 040 051 052 074 133 138 176 180 214 221 259 260 270 452 495 500 525 526 564 570 575 605 656 650 661 668 690 764 768 775 790 846 854 859 880 942 973 999

NUEVE MIL

035 089 107 240 289 324 357 476 522 541 563 564 580 641 676 715 764 772 794 807 825 854 866

DIEZ MIL

052 088 158 173 217 251 307 336 348 375 426 432 482 540 574 594 600 620 632 658 689 728 759 780 815 849 851 914 943 949 961 962 993 996

ONCE MIL

024 040 041 051 128 151 188 216 217 218 285 292 293 298 302 304 333 339 448 458 513 575 576 589 593 615 625 634 640 642 683 770 780 792 829 835 864 875 916 970 981

DOCE MIL

003 025 036 073 085 093 098 102 110 133 152 236 253 303 337 346 347 419 468 471 549 558 575 622 669 681 752 755 776 801 803 901 965 966 968 977 981

TRECE MIL

003 077 153 158 184 186 188 206 214 223 451 458 502 525 538 567 700 739 774 787 815 874 908

CATORCE MIL

001 039 105 118 119 143 162 170 208 234 271 395 400 406 426 438 440 500 544 552 610 621 628 644 649 679 694 718 740 791 813 814 819 866 922 949 961 972 981 984

QUINCE MIL

007 014 016 023 041 107 112 127 131 146 151 217 225 231 258 264 283 384 412 491 495 517 541 543 555 563 570 589 603 658 667 677 703 709 781 783 808 844 874 909 921 927

DIEZ Y SEIS MIL

071 089 110 150 158 204 212 219 222 226 240 246 248 257 292 307 319 327 350 389 392 395 420 431 436 558 637 646 648 655 672 691 692 696 718 726 741 759 779 815 849 857 887 888 954 960 962 964 977 980 995

DIEZ Y SIETE MIL

004 011 048 146 158 192 202 212 230 295 317 534 538 575 629 648 663 675 769 780 785 790 791 793 821 828 836 852 853 874 887 904 923 959

DIEZ Y OCHO MIL

060 069 103 116 169 175 203 210 213 218 225 264 281 336 345 360 370 386 395 424 456 488 554 559 561 578 598 608 621 628 636 644 661 722 780 788 865 885 916 925 941 949

DIEZ Y NUEVE MIL

009 037 043 044 051 078 098 117 142 187 202 204 218 221 306 308 321 333 376 398 431 473 475 567 639 695 754 774 779 803 848 878 898 922 936 938 996

VEINTE MIL

047 082 117 232 300 336 344 350 356 359 379 503 549 556 577 579 587 632 651 656 698 700 711 733 742 748 784 788 795 808 823 839 875 921 930 935 994 997

VEINTIUN MIL

001 006 043 109 151 153 157 190 199 231 258 272 279 328 333 335 386 401 420 427 471 479 487 488 491 573 576 637 671 752 770 841 859 886 930 983 993

VEINTIDOS MIL

033 037 082 102 125 151 202 224 246 253 273 338 349 355 361 388 392 395 415 437 476 497 546 572 575 595 609 637 663 712 827 867 893 907 973 977

VEINTITRES MIL

023 036 047 054 157 150 154 196 273 275 338 345 347 353 357 427 437 559 573 578 644 647 651 691 714 745 759 760 779 787 790 805 815 831 872 891 902 903 907 930

VEINTICUATRO MIL

007 056 105 112 125 161 176 224 230 312 336 345 387 396 400 412 420 498 499 514 516 521 531 552 557 602 603 612 641 673 779 896 900 917 932 939 949 978

VEINTICINCO MIL

012 018 049 061 087 101 113 117 124 137 147 152 161 175 251 252 269 271 308 331 350 359 380 406 441 468 497 504 572 616 630 649 687 717 731 862 885 938 939 951 953 957 978

VEINTISEIS MIL

057 064 083 131 162 168 213 232 256 275 311 325 383 447 475 479 487 497 522 525 531 545 616 651 680 754 774 777 822 849 853 875 893 921

VEINTISIETE MIL

062 109 121 129 136 184 198 202 219 222 227 237 243 296 318 361 415 417 419 429 457 486 521 528 531 557 594 632 645 652 689 775 820 827 838 877 930 933 968 984

VEINTIOCHO MIL

025 053 062 066 093 144 169 200 209 261 284 309 310 343 347 357 369 401 443 468 477 492 493 546 562 786 788 807 835 848 851 855 916 952 955 981

VEINTINUEVE MIL

001 005 025 027 043 057 081 110 145 154 165 175 242 252 354 426 428 442 488 525 537 561 572 582 733 779 826 835 851 861 921 936 951 961 965 969 975 978 987

TREINTA MIL

100 105 109 120 138 207 220 248 254 259 281 356 361 386 395 430 507 530 549 569 577 680 690 702 709 727 772 783 797 822 825 828 837 853 875 885 911 992 999

TREINTA Y UN MIL

002 007 025 026 036 097 101 114 117 120 123 140 160 189 191 193 214 217 218 267 268 292 308 312 314 345 354 376 432 448 464 480 528 555 602 626 644 657 677 682 683 689 710 721 732 760 784 808 815 846 904 924 925 956 959

TREINTA Y DOS MIL

019 059 086 087 105 122 160 166 188 197 209 220 269 277 283 320 324 334 358 485 488 523 565 572 590 602 612 659 672 675 678 680 697 762 881 882 974 976

TREINTA Y TRES MIL

011 024 057 062 064 071 103 125 127 185 197 208 221 249 250 268 309 325 338 346 382 394 412 427 428 452 473 494 508 559 588 591 625 632 644 657 659 686 707 734 762 768 829 836 859 862 909 937 938 955 960 974 995

TREINTA Y CUATRO MIL

079 087 088 127 158 198 278 293 343 361 402 411 413 441 489 504 564 577 581 589 608 626 645 656 670 697 765 715 716 723 738 750 756 776 787 815 828 848 868 899 921 947 953 967 968 980

TREINTA Y CINCO MIL

021 031 092 103 150 172 196 199 203 206 208 228 257 291 338 387 421 443 491 495 500 561 590 621 628 634 700 712 737 746 765 771 785 788 823 847 848 860 875 882 891 903 933 958 965 992

TREINTA Y SEIS MIL

008 009 017 026 044 049 055 063 067 109 112 118 123 127 138 151 162 180 184 213 296 305 365 453 454 465 535 545 550 555 562 586 632 754 793 802 817 834 839 857 918 923 930 959 983 985 999

TREINTA Y SIETE MIL

008 013 015 027 036 059 082 083 103 109 110 113 152 154 168 223 260 264 288 327 354 362 402 440 513 524 571 584 610 638 646 672 691 700 702 745 753 792 798 818 819 839 846 868 874 915 963 977

TREINTA Y OCHO MIL

034 089 098 100 110 141 196 210 243 287 295 373 388 439 448 451 468 469 481 539 549 587 594 607 635 669 679 697 726 746 791 838 844 888 892 910 919 927 934

TREINTA Y NUEVE MIL

034 046 077 096 124 150 167 202 233 236 251 268 293 329 362 373 444 462 468 480 484 510 586 640 643 679 692 717 720 733 751 793 796 799 813 850 881 882 898 907 943 954 958 980 987

CUARENTA MIL

029 048 052 069 073 077 092 135 145 160 187 190 215 220 226 230 237 256 274 283 313 331 386 437 465 493 524 532 547 589 606 686 694 699 708 709 726 739 749 768 783 788 814 827 829 835 844 848 871 882 936 961 968 994

RADIOTELEFONIA

Programa para hoy:

MADRID, Unión Radio (E. A. J. 7, 424 metros).—De 8 a 9, "La Palabra".—11,45, sintonía. Calendario astronómico. Santoral.—12, Campanadas. Noticias.—12,15, Señales horarias. Fin.—14,30, Campanadas. Señales horarias. Boletín meteorológico. Concierto.—15,30, Noticias.—15,55, Información teatral.—16, Fin.—19,30, Campanadas. Cotizaciones de Bolsa. "La Palabra".—19,50, Información de caza y pesca.—20, Noticias de Prensa.—20,10, Cursillo de conferencias sobre "Alpinismo".—20,30, Fin.—22, Campanadas. Señales horarias. Ultimas cotizaciones de Bolsa.—24, Campanadas. Noticias de última hora.—0,30, Cierre.

Programa para el día 24:

MADRID, Unión Radio (E. A. J. 7, 424 metros).—De 8 a 9, "La Palabra".—11,45, Sintonía. Calendario astronómico. Santoral. 12, Campanadas. Noticias.—12,15, Señales horarias. Fin.—14,30, Campanadas. Señales horarias. Boletín meteorológico. Concierto. 15,30, Noticias de última hora.—15,55, Información teatral.—16, Fin.—19,30, Campanadas. Cotizaciones de Bolsa. "La Palabra". 20, Noticias de Prensa.—20,10, Música de baile.—20,30, Fin.—22, Campanadas. Señales horarias. Ultimas cotizaciones de Bolsa.—24, Campanadas. Noticias de última hora. 0,30, Cierre.

Información Comercial y Financiera

INTERIOR 4 POR 100.—Serie E (62,50), 62,50; D, 62,50; C (62,50), 62,50; B (62,50), 62,50; A (62,50), 62,50; G y H (62,50), 62,50.

EXTERIOR 4 POR 100.—Serie F, 74,50; E, 74,50; B (75,50), 75,50; A, 76; G y H, 76.

AMORTIZABLE 5 POR 100 1900, CON IMPUESTO.—Serie C (82), 82; B (82), 82; A (82), 82.

AMORTIZABLE 5 POR 100 1917, CON IMPUESTO.—Serie F, 76; E, 76; D, 76; C (76), 76; B (76), 76; A (76), 76.

AMORTIZABLE 5 POR 100 1926, SIN IMPUESTO.—Serie C (90), 90; B (90), 90; A (90), 90.

AMORTIZABLE 5 POR 100 1927, SIN IMPUESTO.—Serie E, 90,50; D, 90,50; C (90,50), 90,50; B (90,50), 90,50; A (90,50) 90,50.

AMORTIZABLE 5 POR 100 1927, CON IMPUESTO.—Serie E, 73; C (73), 73; B (73), 73; A (73) 73.

AMORTIZABLE 5 POR 100 1928, SIN IMPUESTO.—Serie F (61,50), 61,50; D (61,50), 61,50; C (61,50), 61,50; B (61,50) 61,50; A (62,50), 63.

AMORTIZABLE 4 POR 100 1928, SIN IMPUESTO.—Serie A (74,50), 74,50

AMORTIZABLE 4,50 POR 100, SIN IMPUESTO.—Serie C, 81; B, 81; A (82,50), 82.

AMORTIZABLE 5 POR 100 1929, SIN IMPUESTO.—Serie C (90), 90; B (90) 90; A (90), 90,50.

BONOS ORO.—Serie A (164), 160; B (163), 160.

FERROVIARIA 5 POR 100.—Serie A (89,50), 89,50; B (89,50), 89,50.

AYUNTAMIENTOS.—Villa de Madrid 1914 (82), 80.

GARANTIAS POR EL ESTADO.—Empréstito Austria (101), 101,50.

CEDULAS.—Hipotecario, 4 por 100 (86), 85,50; 5 por 100 (90,50), 90; 5,50 por 100 (98), 97,50; 6 por 100 (101), 101.

ACCIONES.—Banco España (510), 505; Prensa española (150), 150; Cooperativa Electra A (148), 148; ídem B, 148; Hidroeléctrica (181), 181; Telefónica, preferentes (100,75), 101,50; ídem, ordinarias (112), 113,50; Rif portador, contado (320), 335; ídem nominativas (270), 290; Felguera, contado (76), 76; Guindos (475), 480; Petróleos (110), 106; Tabacos (200), 200; Española Petróleos (30,25), 30,50; ídem, fin corriente, 30,50; M. Z. A., contado (255) 255; ídem, fin corriente (255), 255; Metro (150), 150; Norte, contado (350), 350; Madrileña de Tranvías, contado (89), 88; Altos Hornos (104), 104; Azucarera, contado (53), 56; ídem, fin corriente (53), 56; Explosivos, contado (580), 615; ídem, fin corriente (580), 615.

OBLIGACIONES.—Chade 6 por 100 (104), 104; Unión Eléctrica 6 por 100 (101), 101; Mieres (95,50), 96; Trasatlántica 1922 (91), 91; Norte, primera (57), 56,50; ídem, Huesca (70), 70; ídem Esj. 6 por 100 (95), 94,25; ídem Pamplona (63), 64; ídem Prioridad Barcelona (66,25), 65,50; ídem Valencianas (91,75), 92,25; Alicante, primera (265), 264; ídem C, 66; ídem I (90), 90,50; Asturiana, 1919 (97), 97.

Moneda	Día 20	Día 22
Francos	40,325	40,65
Suizos	200	201,30
Belgas	143,35	144,50
Liras	53,90	54,35
Libras	50,10	50,50
Dólares	10,295	10,37
Marcos oro	2,445	2,465
Esc. portugueses	0,455	0,459

BOLSA DE BARCELONA

BARCELONA, 22.—Francos, 40,65; libras, 50,50; dólares, 10,37; suizos, 201,30; belgas, 144,50; liras, 54,35; marcos, 2,465. Nortes, 70; Andaluces, 20-22; Transversal, 19-20; Rif, 67; Explosivos, 121; Colonial, 69,50; Cataluña, 68; Felgueras, 75,50; Aguas, 163; Azucareras, 54; Petróleos, 6,20; Ford, 200; Asland, 105; Tranvías, 51-52; Alicantes, 50.

BOLSA DE BILBAO

Altos Hornos, 107; Explosivos, 595; Papelera, 150; Banco Bilbao, 1.500; H. Ibérica, 650; E. Viesgo 600.

BOLSA DE PARIS

Pesetas, 248,10; libras, 124,24; dólares, 25,53; belgas, 355,50; liras, 133,725.

* * *

PARIS, 22.—Fondos del Estado francés: 3 por 100 perpetuo, 88,30; 3 por 100 a plazo: Banco de Francia, 16.600; Crédito amortizable, 93,75. Valores al contado y Lyonnais, 639; Société Générale, 1.349; París-Lyon-Mediterráneo, 1.470; Midi, 1.190; Orleans, 1.304; Electricité del Sena Priorité, 835; Thompson Houston, 559; Minas Courrières, 825; Peñarroya, 358; Kulmann (establecimientos), 505; Caucho de Indochina, 188; Pathé Cinema (capital), 155. Fondos extranjeros: Russe consolidado al 4 por 100, primera serie y segunda serie, 4,45; Banco Nacional de Méjico, 245. Valores extranjeros: Wagon Lits, 228; Riotinto, 2.250; Lautaro Nitrato, 285; Petrocina (Compañía Petróleos), 460; Royal Dutch, 2.285; Minas Tharsis, a término, 309. Seguros: L'Abeille (accidentes), 812; Fénix (vida), 97. Minas de metales: Aguilas, 110; Eastman, 120; Piritas de Huelva, 210; Minas de Segre, 124. Acciones: Ferrocarriles del Norte, 795.

BOLSA DE LONDRES

Pesetas, 50,15; francos, 124,27; dólares, 4,8668; francos suizos, 25,0995; belgas, 34,9625; liras, 92,94; florines, 12,01; coronas suecas, 18,165; ídem danesas, 18,1661; ídem austriacas, 34,62; marcos, 20,4937; pesos argentinos, 3.562.

(Cierre)

Pesetas, 50,35; francos, 124,275; dólares, 4,86 11/16; belgas, 34,96; francos suizos, 25,09; florines, 12,09; liras, 92,925; marcos, 20,49; coronas suecas, 18,145; ídem danesas, 18.165; ídem noruegas, 18,165; chelines austriacos, 34.605; coronas checas, 164,25; marcos finlandeses, 193,25; escudos portugueses, 110 1/8; dracmas, 375; lei, 817; milreis, 3 25/32; pesos argentinos, 34 15/16; ídem uruguayos, 28 50; Bombay, 1 chelin 5,75 peniques; Shanghai, 1 chelin, 2,25 peniques; Hongkong, 1 chelin; Yokohama, 2 chelines 3/8 peniques.

BOLSA DE BERLIN

(Cotizaciones del cierre del día 22.)

Pesetas, 40,20; dólares, 4,2125; libras, 20,495; francos franceses, 16,495; ídem suizos, 81,71; coronas checas, 12,478; chelines austriacos, 59,19; liras, 22,055; peso argentino, 1,314; ídem uruguayo, 2,42; milreis, 0,314; Deutsche und Disconto, 100,75; Dresdner, 100,75; Dranatbank, 112; Commerzbank, 103; Reichsbank, 137,87; Nordlloyd, 50,50; Hapag, 47,87; A. E. G., 97; Siemenshalske, 155; Schukert, 126; Chade, 229,25; Bemberg, 91; Glanzstoff, 85; Aku, 76; Igfarben, 138,75; Polyphon, 120,50; Svenska, 218.

BOLSA DE MILAN

(Cotizaciones del cierre del día 22)

Pesetas, 185,57; francos, 74,78; libras, 92,91; marcos, 4,53; francos suizos, 370,80; dólares, 19,10; peso argentino, 13,47; milreis, 145; Rente 3,50 por 100, 71,92; Consolidado 5 por 100, 83,55; Banco de Italia, 1.547; ídem Comercial, 1.303; ídem Crédito Italiano, 700; ídem Nacional de Crédito, 25; Lloyd Sabaudo, 138 50; Snia, 33,25; Fiat, 198,37; Marconi, 138; Gas Torino, 20,75; Eléctricas Roma, 711; Metalúrgicas, 148.50; Edison, 552.50; Montecatini, 151; Chatillón, 238; Ferrocarril Mediterráneo, 375; Pirelli, 178.

BOLSA DE ZURICH

Chade A, B, C, 1.420; íd., D, 280; ídem E, 272; ídem, bonos, 7,65; Sevillana, 280; Cédulas argentinas, 70; pesetas, 50; libras, 25,0625; dólares, 5,1525; marcos, 122,35; francos, 20,08; liras, 27,08.

BOLSA DE NUEVA YORK

Pesetas, 9,745; francos, 3,9162; libras, 4,8668; francos suizos, 19,40; liras, 5,2362; florines, 40,215.

NOTAS INFORMATIVAS

La Bolsa está algo más entonada que el sábado pasado, lo que se traduce principalmente en el número de operaciones registradas, que es mayor y en la menor dificultad con que los vendedores encuentran contrapartida.

La cotización forzada a que los Fondos públicos se han estado publicando en los últimos días hace que no haya apenas mejoras de precios, a pesar de que el dinero es más abundante. La mayor parte de las Deudas repiten cambios y únicamente hay alza de medio punto en la serie A del 3 por 100 y del 5 por 100 de 1929.

De los valores municipales no se publica más que el empréstito de 1914, no cotizado desde hace bastantes días, con baja de dos puntos; y de los garantizados por el Estado, el empréstito austriaco, que sube dos cuartillos.

Las cédulas hipotecarias siguen con debilidad, lo que les hace retroceder medio punto en todas sus clases, excepción hecha de las al 6 por 100, que repiten.

En Bancos continúa la desanimación. Sólo se publica el de España, con baja de cinco duros.

La Hidroeléctrica y la Cooperativa Electra repiten sus cambios anteriores, sin que los demás valores del corro den lugar a operación alguna.

Hay más animación en minas, con alza de 15 enteros en Rif, portador, de 20 en las nominativas, y de cinco en los Guindos. La Felguera no varía.

El monopolio de Tabacos continúa a 200; el de Petróleos baja de 110 a 106 y los Petrolillos ganan un cuarto.

Alicantes, Metro y Nortes no varían y los Tranvías retroceden otro entero. Las Azucareras ganan tres enteros.

Los Explosivos vienen a mejores precios de Barcelona y Bilbao y en Madrid ganan 35 pesetas.

El cambio internacional es desfavorable para la peseta. Londres envió los cambios de 50,10-15-30-50, 51,10, 50,85-70-75-65-10-15-10-15.

Los publicados por el Centro de Contratación representan alza de 32 céntimos y medio en los francos, de 40 en las libras y de siete y medio en los dólares. Liquidación: Azúcares, 56; Explosivos, 615. La entrega de los saldos, el 24.

* * *

Pesetas nominales negociadas:

Interior, 90.700; exterior, 42.500; 5 por 100, 1920, 20.000; 1917, 201.500; 1926, 12.500; 1927, sin impuestos, 228.500; 1927, con impuestos, 38.000; 3 por 100, 1928, 247.500; 4 por 100, 2.000; 4,50 por 100, 26.000; 5 por 100, 1929, 10.500; Bonos oro, 40.000; Ferroviaria, 5 por 100, 11.500; Madrid 1914, 4.000; Empréstito austriaco, 50.000; Hipotecario, 4 por 100, 12.500; 5 por 100, 209.000; 6 por 100, 4.000; 5,50 por 100, 2.000.

Acciones.—Banco de España, 5.000; Prensa Española, 5.000; Electra, B, 5.000; Hidroeléctrica, 27.500; Telefónica, preferentes, 96.000; ordinarias, 10.000; Rif, portador, 210 acciones; nominativas, 135 acciones; Felguera, 30.000; Guindos, 20 acciones; fin corriente, 25 acciones; Petróleos, 10.000; Tabacos, 5.000; Alicante, 258 acciones; fin corriente, 75 acciones; "Metro", 17.500; Norte, 24 acciones; Madrileña de Tranvías, 5.000; Altos Hornos, 2.500; Azucareras, 17.500; fin corriente, 100.000; Petrolillos, 390 acciones; fin corriente, 200 acciones; Explosivos, 10.400; fin corriente, 45.000.

Obligaciones. — Chade, 2.000; Unión Eléctrica, 6 por 100, 1926 22.500; 1930, 3.000; Mieres, 24.500; Transatlántica, 1922, 15.500; Norte, primera, 49.000; Canfranc, 7.000; Especiales Norte, 4.000; Especiales Pamplona, 12.500; Prioridad Barcelona, 5.000; Valencianas Norte, 35.000; M. Z. A., primera, 85 obligaciones; C, 24.500; I, 12.500; Pavimentos Asfálticos, 2.500; Cédulas argentinas, 4.000 pesos; Asturiana, 1919, 2.000.

LA BOLSA SERA POR LA MAÑANA DURANTE EL VERANO

A petición unánime de las Juntas Sindicales, desde el 1.º de julio las horas de Bolsa serán de diez y media a doce de la mañana.

Por lo que respecta a Barcelona este horario no será incompatible con el del mercado de cereales, legumbres y harinas, que se verifica en el histórico Salón de la Lonja, ya que este mercado se celebra entre doce y una y media.

LA SESION EN BILBAO

BILBAO, 22.—Comienza la semana con mejores perspectivas y firmeza que las sesiones de la pasada semana. Comenzó con pesadez y las mismas características que en las anteriores, pero mediada la sesión afluyó el dinero de Barcelona y Madrid y la reacción fué general.

En valores de renta fija el Interior y Hornos del 6 por 100, repitieron cambios. Las Priorités recuperaron un entero. Los demás valores no tuvieron variación alguna.

En acciones bancarias quebrantaron las Bilbaos, y los demás valores siguieron igual, saliendo dinero para Agrícolas a 42,50.

Los ferrocarriles siguen sin variación. Los Nortes y Vascongados repitieron cambios, quedando los primeros aceptados y ofrecidos los últimos. Los Alicantes se solicitaron a 250 con ofertas a 257, los Santanderes a 500 por 525 y las Roblas se ofrecieron a 550.

Las eléctricas siguen su curso favorable. Las Ibéricas nuevas pierden dos duros, quedando dinero. Las viejas repiten cambios con papel. Los Viesgos pierden cinco puntos, con dinero al cierre. Los cupones de Españolas se cotizan a 12 pesetas. Las Españolas viejas se ofrecen a 181, las Cartagenas a 260, las Sevillanas a 120 y los Dueros, viejos, a 375.

En mineras las Setolazar ganan cinco pesetas con gran reacción al cierre. Las Rif, al portador, se solicitaron a 320, y los demás valores siguieron sin variación y ofrecidos.

En el grupo naviero las Uniones se negociaron sin modificación, quedando dinero. Las Sotas se pidieron a 840, las Amayas se demandaron a 240, las Vizcayas a 30, los Nerviones a 600 por 625, las Bachis a 480 por 500, las Guipuzcoanas a 80 por 85, las Mundacas a 75 por 80, las Euzkeras a iguales tipos, las Generales de Navegación a 90 por 100, y hubo ofertas de Bilbaos a 70, Vasco-Cantábricas a 70 y Vascongadas a 335.

En siderúrgicas, los Hornos están firmes, mejorando dos enteros y quedan con dinero. Los Mediterráneos se solicitan a 70, con dinero al final. Los demás valores se ofrecen con papel a los cambios anteriores.

En el departamento industrial los Explosivos abren a 590, con ofertas a 600, para terminar a este tipo en alza de cinco enteros. Hay pedidos de los demás valores a los mismos cambios anteriores. Las Papeleras repiten cambios con dinero. Las Resineras se demandan a 30 por 34, y de los restantes valores las Telefónicas preferentes siguen con dinero a la par.

El recargo de Aduanas

Durante la tercera decena del corriente mes de junio, el recargo que ha de aplicarse a las liquidaciones de derechos de Aduana que se paguen en plata o billetes, será, según se dispone en la "Gaceta", de 93,01 por 100.

Baja la exportación de azúcar en Cuba

LA HABANA, 22.—La exportación cubana durante el pasado año ha sufrido una baja enorme, según las estadísticas que acaban de ser publicadas por el Gobierno.

La exportación total de azúcar sin refinar fué de 6.566 millones de libras, por 10.271 millones a que había ascendido la de 1929. Los azúcares refinados exportados en 1930 fueron de 630 millones de libras en lugar de 651 millones a que se elevaron el año anterior.

Según el resumen estadístico, la exportación total de 1930 presenta una disminución de 99.545.000 dólares menos que en el año 1929.—**Associated Press.**

Consorcio automovilista en Checoslovaquia

BERLIN, 22.—Noticias de Checoslovaquia anuncia que las grandes fábricas Skoda, han fusionado su producción en lo que se refiere a los automóviles, con los establecimientos Ringhoffer y las fábricas de maquinaria Checo-Moravas.

Se ha convenido que los establecimientos Ringhoffer, fabriquen los coches especiales, las fábricas Skoda los coches pequeños y las fábricas Checo-Moravas, los camiones.

COMPAÑIA ANONIMA "MENGEMOR"

Aviso a los señores obligacionistas

A partir del día 1.º de julio próximo, el Banco de Vizcaya en Madrid y Bilbao pagará los intereses de las OBLIGACIONES DEL 5 %, EMISION DE 1909, a razón de pesetas 11,28, contra cupón número 44.

Madrid, 20 de junio de 1931.—El presidente del Consejo de Administración, **Carlos Mendoza y Sáez de Argandoña.**

NOTAS AGRICOLAS

Mercados de Madrid

Cereales y piensos.—Los fuertes calores registrados durante la pasada semana han perjudicado grandemente a los sembrados, hasta el extremo de que en muchos sitios la cosecha puede darse por perdida. Estos estragos, unidos a la pertinaz sequía, ha hecho que los tenedores de trigos se hayan retraído muchísimo y que continúen con su pretensión de que se les pague a más precio, y lo que hace ocho días parecía cosa difícil (en nuestra crónica anterior hacíamos ver que los vendedores pretendían alcanzar mejor precio y también que los compradores no querían hacer ninguna compra, siendo la situación del mercado, en aquella fecha, la de no pagar ni un céntimo más del que venía regiendo) ahora parece una cosa natural si se tiene en cuenta lo grave de la situación y el mal cariz que los asuntos del campo va tomando, lo cual obliga a los labradores a tomar sus medidas y defenderse contra los continuos quebrantos que vienen padeciendo en sus intereses.

Las habas andan muy escasas, y debido a esto los precios están muy firmes, no haciéndose compras a menos de 55 pesetas los 100 kilos.

Los salvados han experimentado una pequeña alza, pues si bien el precio es igual al de la semana pasada, diremos que no hay precio mínimo, sino que todas las partidas se realizan con el máximo.

No acusan variación los demás artículos, y pasamos a reseñar los precios que rigen por pesetas y por 100 kilos.

El trigo se paga a 50; el centeno, a 38; la avena, de 30 a 31; la cebada, de 32 a 34; las habas, a 55; las algarrobas, de 42 a 43; la harina, clase corriente, a 61,25; la especial, a 64; los salvados, a 30; el maíz amarillo, plata, a 50; el del país, a 58; la pulpa seca de remolacha, a 27, la alfalfa seca empacada (vieja), a 20 y la nueva, a 18.

Ganados.—Una nueva baja de precio ha experimentado el ganado.

Desde hace algún tiempo el mercado no hace más que registrar descensos en las cotizaciones del ganado. Esto que sería natural si las causas fuesen una superproducción, no lo es en los momentos actuales, pues los motivos, desgraciadamente, son muy otros. De todos es conocido el mal año que atraviesa la ganadería por la carencia de pastos, y últimamente se ha agravado el problema con motivo de las pretensiones de los obreros, los cuales han hecho peticiones que en estas circunstancias no pueden ser atendidas por la situación precaria que atraviesan, tanto los agricultores como los ganaderos. Estos últimos se están deshaciendo de sus rebaños y en breve fecha se planteará un problema de difícil resolución, pues la ganadería no es cosa que se improvisa en un momento. Si las autoridades no encuentran con urgencia alguna medida que salve a nuestra ganadería, dentro de un breve plazo habrá desaparecido una de las principales riquezas nacionales.

Los toros y novillos se han estado pagando con cinco céntimos menos en kilo y los corderos con trece.

Al dar esta impresión la plaza queda con muchas existencias de toda clase de ganado y los precios, como es natural, están flojos.

Vacuno.—Vacas andaluzas, buenas de 3 a 3,13; ídem íd., regulares, de 2,96 a 3; vacas extremeñas, buenas, de 3,04 a 3,15; ídem íd., regulares, de 2,98 a 3,04; bueyes buenos, de 2,61 a 2,83; ídem regulares, de 2,39 a 2,61; novillos buenos, de 2,98 a 3,10; ídem regulares, de 2,93 a 2,98; toros, de 2,98 a 3,10.

Terneras.—De Castilla, de primera, de 4,13 a 4,35; de ídem, de segunda, de 3,91 a 4,13; Asturianas y Montañesas, de primera, de 3,69 a 3,83; ídem íd., de segunda, de 3,39 a 3,61; de la tierra, grandes, de 2,91 a 3,17; de ídem, pequeñas, de 3,39 a 3,61.

Lanar.—Corderos con lana, a 3; ídem pelados, a 2,80; ídem encabritados, de primera, de 2,80 a 3,10; ídem íd., de segunda, de 2,60 a 2,70; ídem íd., de tercera, de 1,50 a 2.

Cerda.—Andaluces y extremeños, de 1,90 a 1,95; blancos y chatos, de 2,70 a 2,80.

Personal de Agricultura

Ayudantes del Servicio Agronómico. Por jubilación del ayudante mayor de tercera clase don Antonino García Sangrador, asciende a esta categoría don Felipe Antonio García Cuadrado; don Enrique Molina Burgos, asciende a ayudante principal de primera clase; don Manuel Díaz Valenzuela, asciende a ayudante principal de segunda clase; don Juan Puerta Sánchez, asciende a ayudante primero quedando sin proveer la de ayudante segundo por falta de aspirantes.

Santoral y cultos

DIA 23.—Martes.—Santos Juan, Félix, presbíteros, Agripina, virgen, Zenón, Zenas, mártires; Edilitrudis, reina, virgen.

La misa y oficio divino son de la vigilia de San Juan Bautista, con rito simple y color morado.

A. Nocturna.—S. Juan Bautista.

Ave María.—11 y 12, misa, rosario, y comida a 40 mujeres pobres.

Cuarenta Horas.—Parroquia de Santiago.

Corte de María.—Soledad, en la Catedral (P.); S. Marcos (P.); S. Pedro el Real (P.); Concepción, en las Comendadoras de Santiago.

Parroquia de las Angustias.—7, misa perpetua por los bienhechores de la parroquia.

Parroquia del Buen Consejo.—7 a 11, misas cada media hora.

Parroquia de Santiago (40 Horas).—8, Exposición; 10, misa solemne; 6 t., estación, rosario y reserva.

Parroquia de S. Martín.—Termina la novena al Sagrado Corazón de Jesús; 8,30, misa de comunión general y ejercicio; 6,30 t., Exposición, estación, rosario, sermón, señor Vázquez Camarasa, ejercicio y bendición.

(Este periódico se publica con censura eclesiástica.)

AGRICULTORES

La enfermedad de la patata, vencida

Pidan folletos gratis a A/M ROMERO HERMANOS ALMERIA

CALLOS Y DUREZAS

DE LOS PIES, ASI COMO LAS VERRUGAS, CURAN SEGURA Y RADICALMENTE A LOS CINCO DIAS DE USARSE

CALLICIDA ABRAS XIFRA

A la primera aplicación cesa el dolor. Es fácil y cómodo. No duele ni mancha. Estuche, DOS PTAS., farmacias y droguerías toda España. En Madrid: Argensola, 10, farmacia. Advertimos que se expenden multitud de imitaciones. Desconfiad de otras ofertas. SON INTERESADAS. Exigid el nombre ABRAS XIFRA. USAR OTROS PREPARADOS ES PERDER EL TIEMPO, LA PACIENCIA Y EL DINERO.

PERSIANAS

Linoleum, tiras de limpiabarros para "autos" o portales. Salinas, Carranza, 5. TELEFONO 32370

EL DEBATE

Colegiata, 7.

ROPA DE CAMPO Y PLAYA

Continúa la extraordinaria venta de ropa para niños. Artículos especiales para servicio. Ropa interior. Ropa de campo y playa

PRECIOS ASOMBROSOS

Por 4,50 Blusitas de popelin, forma "sport", gran variedad.

Por 2,75 Calzón de ottomán, para completar traje con la blusita anterior, azul y crudo.

Por 6,95 Trajecito de Chantung, rojo, amarillo, crudo y blanco.

Por 3,25 Delantalitos de cretona para niñas de tres a siete años, extraordinarios.

Por 40 Juegos de cama hilo puro filtiré y bordado.

Por 0,85 Delantales para doncella, con finos encajes.

Por 1,25 Delantales hilo con peto, colores lisos y cuadros novedad.

Por 1,75 Delantales blanco u ocre, modelo de ondas y remate de piquillo, novedad.

Por 1,25 Cuello y puños a juego.

Por 17,50 Uniformes seda para doncella, colores negro, marino, gris y marrón.

Por 2,95 Delantal seda, a juego del uniforme anterior.

ALMACENES DE LA PUERTA DEL SOL, 15 PISOS PRINCIPALES

NOTA.—La correspondencia a nombre de la propietaria de estos Almacenes, señora viuda de García Villa.

ENVIOS A PROVINCIAS PRECIO FIJO

AUXILIARES ADMINISTRATIVOS DE FOMENTO

Oposiciones en enero de 1932 78 PLAZAS Las clases comienzan en 1.º de julio. ACADEMIA ORAD — Pez, 44

MUEBLES

NO COMPRAR SIN VISITAR LA CASA APOLINAR INFANTAS 1

AGUA DE BORINES

Reina de las de mesa por lo digestiva, higiénica y agradable. Estómago, riñones e infecciones gastrointestinales (tifoideas).

MILITARES

A los retirados por último decreto alquilo pisos de 100 a 200 pesetas, sin necesidad fianza, en casas Claudio Coello y Paseo Atocha. Teléfonear 50.837, por las mañanas.

HIJO DE VILLASANTE y C.ª OPTICOS

Príncipe, 10, MADRID

Lentes, gafas e impertinentes. Gemelos prismáticos ZEISS. Cristales PUNKTAL ZEISS.

LOTERIA NUM. 10 37, MAYOR, 37 MADRID

Su administradora, doña Teresa Lozzatti, sirve pedidos correo todos sorteos.

ARTES GRAFICAS

Impresos para toda clase de industrias, oficinas y comercios, revistas ilustradas, obras de lujo, catálogos, etcétera, etcétera.

ALBURQUERQUE, 12. TELEFONO 30438

INSTITUTO RHENANIA

NEUHAUSEN (Suiza). Diplomas de Comercio.

Escuela práctica de Comercio, Idiomas; preparación para politécnico. Buenas referencias en España. Para informes, escribid: Prof. A. Lang, Pl y Margall, 7, 3.º dcha.

SEA USTED PRECAVIDO LLEVANDO SIEMPRE CONSIGO UN TUBO DE TAFETAN LIQUIDO "JEIL"

Indispensable a todo deportista, colegio, oficinas, taller y hogar. (Precio: Ptas. 1,35 el tubo).

De venta en farmacias y droguerías

Lithinés Dr Gustin

El agua mineral que se obtiene con los LITHINÉS del DOCTOR GUSTIN, figura actualmente en todas las cuentas. Utilizando estos LITHINÉS, los dolores reumáticos, gotosos y neurálgicos van desapareciendo. Poco tarda en manifestarse el buen funcionamiento del

hígado, riñones, intestinos.

Los LITHINES del DOCTOR GUSTIN constituyen una bebida higiénica diurética muy admirable, bebida de familia como nunca hubo, pues a sus raras calidades terapéuticas, junta su baratura excepcional.

DE VENTA EN TODAS PARTES

Depósito general: Mallorca, 313 - BARCELONA

¡¡Veraneantes!!

En vuestras excursiones no debéis olvidar un receptor portátil radio, para recibir todas las emisiones nacionales y extranjeras.

Empresas Radio Eléctricas

Miguel Moya, 6 MADRID

Sorní, 24 VALENCIA

PHILIPS

CONTADO y PLAZOS

Todas las marcas

Todos los precios

Pidan catálogo gratis

Radio Electra

Hortaleza, 2

F.ca de Muebles de junco y mimbre

Gran surtido en artículos de cestería. Precios baratísimos.

COSTANILLA DE LOS ANGELES, 4 DUPLICADO

SUBASTA VOLUNTARIA

El día 24, a las once de la mañana, en la Notaría del señor Pindado Barquillo, 8, de la casa de Caridad, 23, en tipo de CATORCE MIL PESETAS, por pliegos cerrados, presentables hasta esa hora. La titulación y condiciones de la subasta, en dicha Notaría, y cuantos datos precisen los licitadores con respecto a la finca, en el despacho del agente colegiado J. Baraliat, Coión, 1; de cuatro a seis.

BALNEARIO DE LA MUERA

ORDUÑA

Aguas clorurado sódicas, sulfatado cálcicas, ferruginosas, litínicas, bromurado, arsenicales, premiadas con medallas de oro y diplomas de Honor. Las más depurativas reconstituyentes, curan todas las enfermedades que procedan de impurezas y debilidad de la sangre, siendo especialísimas en las enfermedades de la mujer. 1.º julio a 30 septiembre.

Clima delicioso de verano, balneario espléndidamente montado, GRAN HOTEL, extensos parques, campo de fútbol, tennis, conciertos, capilla pública, teléfono, una hora de Bilbao, once trenes de ida y vuelta en el día.

Véndese hermosa finca

Situada en Berry, pleno Centro de Francia, comprende bonito castillo con confort-dos posesiones de rendimiento, superficie unas 190 hec. Escribir: LENERAULT, II, rue des ARENES a BOURGES (Cher). Francia.

Tintes domésticos marca "Pájaro Azul"

Los mejores y más económicos

Azul en bolsitas, marca "Pájaro Azul"

Lista para su uso, el mejor. De venta en las droguerías de GARAY, León, 38. PARRA, Atocha, 68. Manzanedo y Aleix Preciados 30, y otras muy importantes

D-129

LOS RECEPTORES PHILIPS DE LUJO SATISFACEN TODAS LAS EXIGENCIAS

Los últimos adelantos en Radio... la máxima potencia... la pureza de sonido... todo esto reunido son las características de los nuevos receptores PHILIPS...

Entre los nuevos modelos que PHILIPS acaba de lanzar al mercado usted encontrará el receptor con que había pensado, desde el lujoso mueble Radiofonógrafo hasta el modelo más económico

MODELO 2601, Ptas 1.845 — La "Consolette PHILIPS". Lujoso mueble que comprende el receptor y altavoz electro-dinámico

MODELO 2609 Ptas 1.310 — Similar a la "Consolette PHILIPS" pero con altavoz electromagnético

PHILIPS RADIO

PHILIPS

La "Pentodo" PHILIPS reemplaza con ventaja a dos válvulas corrientes

MOLINOS de todas clases para mano y fuerza motriz. Trituradores. Desintegradores. Cortadoras. Tamizadoras. Inmenso surtido. Pídase catálogo MATTHS. GRUBER Apartado 185 BILBAO

LOS TELEFONOS DE "EL DEBATE" SON LOS NUMEROS 71500, 71501, 71502 y 72805

La Margarita EN Loeches

LA MEJOR AGUA PURGANTE MINERAL NATURAL, DEPURATIVA, ANTIBILIOSA, ANTIHERPETICA. VENTA POR BOTELLAS, PRINCIPALES FARMACIAS Y DROGUERIAS DE TODO EL MUNDO

DEPOSITO: JARDINES, 15, MADRID. TELEFONO 15854

Al efectuar sus compras haga referencia a los anuncios leídos en EL DEBATE

ANUNCIOS POR PALABRAS

TARIFA

Hasta 10 palabras .... 0,60 ptas.
Cada palabra más .... 0,10 "
Más 0,10 ptas. por inserción en concepto de timbre.

ALMONEDAS

CAMAS doradas sommier hierro, 60 pesetas; matrimonio, 100; despacho español, 500; jacobino, 365; con lunas, 500; estilo español chipendal y pianola. Estrella, 10. Matesanz, diez pasos Ancha. (13)

CUARTOS afueras, agua Lozoya, 5 medio, 6-7 duros. Razón: Conde, uno, tercero izquierda. (T)

EXTERIOR espacioso, 35 duros. Calle San Vicente, 67, esquina Amaniel. (T)

PIANOS de alquiler perfecto estado, precios módicos. Oliver, Victoria, 4. (1)

INTERIORES, cinco piezas diez- doce duros, exterior industria, vivienda t r e c e. María Molina, cincuenta (esquina Velázquez). (1)

CUARTO ocho habitaciones exteriores, cuarto de baño. 30 a 34 duros. Viriato, 25 (3)

INTERIORES, 60, exteriores, 70, garage, 125. Ercilla 19. Embajadores, 98. (3)

OCASION: VENTA DE FINCA

urbana 300.000 pesetas, renta garantizada 26.000; poco gasto, admitiéndose Deudas Estado dos enteros más cotización; sin intermediarios. Apartado 485.

COLCHONES, 12 pesetas matrimonio, 35; lana, 50; matrimonio, 110; camas, 15 pesetas; matrimonio, 60; sillas, 5 pesetas; lavabos, 15; mesas comedor, 18; de noche, 15; buró americano, 120 p e s e t a s; aparadores, 60; trincheros, 70; armarios, 70; dos cuerpos, 110; despachos, 225; alcobas, 865; comedores, 275; hamacas, 10. Constantino Rodríguez, 36, tercer trozo Gran Vía. (13)

ALMONEDA urgente, camas, armarios, colchones lana, ropas y demás muebles y enseres de la gran Pensión Uruguay. Puerta del Sol, 9, segundo. (13)

"OCASION, sólo mañanas" Autopiano, despacho, comedor, cuadros, objetos. Madrazo, 16. (3)

LIQUIDACION verdad, sólo por quince días. Comedores con lunas y bronces, 400; jacobino roble, 675; despachos renacimiento, 600; camas doradas precios baratísimos. Muchos más artículos, algunos con 50 por 100 pérdida. Luchana, 3 y Trafalgar, 4. (6)

¡GANGA! Armario h a y a dos lunas grandes biseladas, con bronces, 140 pesetas. Inmenso surtido en camas doradas y niqueladas desde 110. Santa Engracia, 65. (6)

COMEDOR completo, gran lujo, 450 pesetas. Armario haya, barnizado, bronces, luna grande biselada, 90. Santa Engracia, 65. (6)

DOS días, muebles diplomáticos, despacho, comedor, alcoba, recibimiento, tresillo. Reina, 35. (3)

ALCOBA cama matrimonio, armario luna, mesilla, lavabo, pesetas 230. Pelayo, 35. (11)

ESCORIAL. Próximo Estación. Alquilo piso, 8 espaciosas habitaciones, 6 camas, cocina, despensa. R a z ó n: Preciados, 4. Comestibles. (5)

TORRELODONES alquilase hotel espacioso, amplio jardín, baño. Verano, 3.500 pesetas. Teléfono 11206. (T)

ALQUILASE Lasarte 15 minutos San Sebastián, piso amueblado, baño, temporada 1.500 pesetas. Escribir número 7393. Publicitas San Sebastián. (2)

ALQUILO gran nave, entera dividida, almacenes, talleres, tiendas. Acacias, 2. (T)

BALNEARIO Santa Teresa Avila. Se alquila hotel independiente en el Pinar. (3)

INTERIORES. Muy higiénicos, quince, catorce y diez duros. Cisne, 5. (T)

VITORIA, temporada verano o año, amueblado todo confort, espléndido chalet rodeado jardín huerta. Económico. Razón: Florencia Olano. Covarrubias, 15. Madrid. (T)

MODERNISIMO cuarto, todas comodidades, 35 duros Velázquez, 65. (3)

BONITOS cuartos interiores 15 y 13 duros. Torrijos, 74, triplicado. (6)

CASA lujo sin estrenar, cuartos exteriores, interiores, desde 60 pesetas. Todos baño, calefacción central. Montesa, 36; inmediato Lista. (3)

EXTERIORES todo confort, calefacción incluida; 40, 57 duros. Viriato, 18. (3)

SAN Sebastián alquilo piso céntrico amueblado, once camas, teléfono, baño, gas. San Marcial, 5, segundo. (2)

MUEBLES Y CAMAS

Máxima calidad. Precio ínfimo. Plaza de Santa Ana, 1.

ALQUILERES

ALQUILO en 250 pesetas garage, 30 coches; ídem hotelito, 30 pesetas. Teléfono 13346. (53)

CUARTOS exteriores, 24-25 duros, baño, interiores, 17 duros. Casa nueva. Ascensor. Murcia, 26. (T)

DEVA (Guipúzcoa). Pisos amueblados, temporada verano. Dirigirse: Viuda de Mugica. (T)

VITORIA, Chalet amueblado, baño, garage, alquiler económico. Llorente. Ciudad Jardín, 20. (T)

TIENDA 70 pesetas, con vivienda, 150; almacenes, garage. Embajadores, 98. (3)

NAVES desde 75, tiendas, 70; con vivienda, 150. Embajadores, 98. (3)

EXTERIOR 7 habitaciones, 125. Interior, 70, teléfono, ascensor. Pardiñas, 17. (4)

VERANEO San Sebastián: habitaciones espléndidas enfrente playa. Casa tranquilísima, verdadero confort (muy buena cocina), ascensor, teléfono. Plaza Guipúzcoa, 2, primero. Diazotero. (V)

GANGAS: Diez, veinticinco duros interiores, miradores, cuatro, seis piezas, ascensor, teléfono, lavaderos. Ramón Cruz, 69. (3)

MARTIN Heros, 41, exteriores con baño, tienda con vivienda. (T)

NO molestarse buscando piso. Información amplia gratuita, cuartos desalquilados. Licencia Ayuntamiento, Camiones. Intercambio pisos. Preciados, 1. SEIP. (V)

ALQUILASE ático 90 pesetas. Santa Feliciana, 17. (T)

AUTOMOVILES

RISCAL, 6. Jaulas, estancias, baratas. Automóviles, lujo, abonos y bodas. (58)

CONDUCCION automóviles 50 pesetas; mecánica, reglamento. Escuela de Automovilistas. Alfonso XII, 56. No tiene sucursales. (27)

¡NEUMATICOS de ocasión! Cubiertas desde 30 pesetas, cámaras desde 7. Reparaciones con garantía absoluta. La casa mejor surtida. Compra, Venta y Cambio. Gonzalo Córdoba, 1. Teléfono 41194. (58)

ESCUELA c h ó f e r e s "La nica, Citroen, Ford, Chevro-Hispano". Conducción mecálet, Renault, otras marcas. Santa Engracia, 4. (3)

ACADEMIA Americana Automovilistas. C o n d u c c i ó n, m e c á n i c a, garantizadas. Cursos 50 pesetas; completos, 100. General Pardiñas, 93. (27)

AUTOMOVILES ocasión todas marcas, facilidades pago. Vic. Vallehermoso, 11. (51)

AUTOMOVILISTAS: Raay, Mayor, 4, teléfono 14501. Recambios Ford (antiguo, moderno). Citroen, Chevrolet, Accesorios, aceites, grasas, neumáticos, material de limpieza, etcétera. Envíos provincias. (8)

NEUMATICOS lubrificantes accesorios consulten precios a "Mormoy", Claudio Coello, 41. Teléfono 53149 y Glorieta San Bernardo, 2. Teléfono 33390. (1)

ABONOS

1.200 ptas. 1.500 km. Garage "Gran Peña". Vallehermoso, 11. Tel. 33789.

PRINCIPAL nueve balcones, baño, sociedad, vivienda, pensión. Las llaves para verlo, calle del León, 13, segundo. (1)

INTERIOR, 12 duros, próximo Antón Martín. San Cosme, 10. (14)

LOCAL espacioso para comercio, almacén, dos huecos, precio moderado. Villanueva, 20. (3)

PRECIOSO c u a r t o, todo confort, esquina, precio moderado. Carmen, 6. (3)

ZARAUZ. Se alquila villa. Razón: Velázquez, 19. (11)

JAULA para coche pequeño o moto, 40 pesetas. Mendizábal, 49. (1)

CUARTITO exterior, pequeño, dos balcones, cerca Antón Martín, 75 pesetas. Buenavista, 53. (1)

CUARTOS magníficos desde once duros. Santa Juliana, 6. (T)

AGENCIA Autos A. C. Gran turismo. Automóviles lujo, abonos, bodas, viajes. Ayala, 9. (51)

OCASION coche Lancia 5 plazas. Paige 7 plazas, 2 Citroen B-14, Fiat, 509-503, Chrysler 65, Renault 13 H. P. todos conducción, F o r d Roadster, B u g a t t i gran Sport Erskine faetón, Chrysler 70 faetón. Fortuny, 23. (13)

AGENCIA Valencia liquida sus existencias de coches a precios increíbles. Fortuny, 23. (13)

DE camiones rápidos recomendamos la marca R. E. O., antes Río. (1)

CAMION basculante R. E. O., transporte piedras, entrega inmediata. Glorieta San Bernardo, 3. Tienda. (1)

ROADSTER, gran lujo, nuevo, sin matricular. Glorieta San Bernardo, 3. Tienda. (1)

CAMIONES R. E. O. de ocasión. Glorieta San Bernardo, 3. Tienda. (1)

OCASION. Carrocería transporte frutas, un camión R. E. O. usado 4/5.000 kilos. Glorieta San Bernardo, 3. Tienda. (1)

OCASION coche abierto, siete asientos, 2.800 pesetas; dos conducciones interiores 4.000 y 8.000 pesetas. Glorieta San Bernardo, 3. Tienda. (1)

ESCUELA Chamberí, por sus nuevos adelantos ofrece nuevas ventajas en la enseñanza a conducir automóviles, clase completa con mecánica y reglamento, 100 pesetas, grandes facilidades. Fortuny, 23. (13)

RELACIONO compradores, con vendedores, autos particulares, siempre negocios. Abada, 5. (14)

CALZADOS

CALZADOS crepé. Los mejores. Se arreglan fajas de goma. Relatores, 10. Teléfono 17158. (53)

¡SEÑORITAS! Los mejores teñidos en bolsos y calzados, colores moda, alargados y ensanchados. "Ebrox". Almirante 22. (53)

SOLO Peláez ensancha el calzado verdad. San Onofre, 2. Zapatero. (6)

COMADRONAS

MARIA Mateos. Consulta, hospedaje embarazadas, autorizada, asistencia esmerada Carmen, 41. Teléfono 96871. (3)

PROFESORA Mercedes Garrido. Asistencia embarazadas, económica, inyecciones. Santa Isabel, 1. (51)

I S A B E L Almodóvar hija Colmenarejo. Partos, cirugía, asistencias económicas. Costanilla Santiago, 3. (58)

NUESTRA Señora de los Dolores. Internado, embarazadas. Consultas médico especialista matriz, embarazo. Torrijos, 32, "entresuelo izquierda". (T)

COMPRAS

COMPRO valores de Ciudad Lineal. Calle Prado, 27. Vindel. Antigüedades. (58)

SI quiere mucho dinero por alhajas, mantones de Manila y papeletas del Monte, el Centro de Compra paga más que nadie. Espoz y Mina, 3, entresuelo. (51)

AUTOMOVIL pequeño verdadera ocasión compro. Apartado 671. (T)

COMPRA y venta objetos antiguos y modernos. Almirante, 2. (Platería). (60)

PAGAMOS mucho joyas, telas, papeletas del Monte y objetos de plata antiguos. Pez, 15. Sucesor Juanito. Teléfono 17487. (58)

ALHAJAS, escopetas, aparatos fotográficos, gramófonos, discos, artículos viaje, papeletas del Monte. Casa Magro, la que más paga. Fuencarral, 107. Teléfono 19633. (51)

PAGO su valor buenos muebles, alhajas, antigüedades, mantones Manila, papeletas Monte, gramófonos, discos, máquinas coser, escribir. Espíritu Santo, 24. Compraventa. Teléfono 17805. (51)

COMPRO alhajas oro, plata platino, brillantes dentaduras. Plaza Mayor, 23 (esquina Ciudad Rodrigo). (1)

ALHAJAS, Papeletas Monte. Objetos oro, plata antiguos y modernos. Pago todo su valor. Plaza Santa Cruz, 7. Platería. (3)

C O M P R O muebles, todas clases y objetos varios. Teléfono 75630. (3)

CONSULTAS

ALVAREZ Gutiérrez. Consulta vías urinarias, venéreo, sífilis, blenorragia, impotencia, estrecheces. Preciados, 9. Diez, una. Sietenueve. (11)

CONSULTA. Mayor, 42. De 1 a 3. Curación enfermos pecho, pocas inyecciones. (T)

ENFERMEDADES secretas. Jacometrezo, 61; de 7 a 9. (27)

DENTISTAS

CLINICA Dental. José García. Atocha, 29. Arreglamos dentaduras inservibles. Precios económicos. (53)

DENTISTA trabajos económicos. Plaza Santa Cruz, número 4. Tardes. (T)

ENSEÑANZAS

OPOSICIONES a escuelas, secretarios Ayuntamientos, oficiales de Gobernación, Radiotelegrafía, T e l é g r a f o s, Estadística, Policía, Aduanas, Hacienda, Correos, T a q u i g r a f í a, Mecanografía, seis pesetas mensuales. Contestaciones, programas o preparación: "I n s t i t u t o Reus". Preciados, 23. Tenemos internado. Regalamos prospectos. (51)

ACADEMIA Domínguez organiza cursos abreviados, bachilleratos elemental, universitarios, comercio septiembre, policía, 300 plazas, taquimecanografía, contabilidad. Alvarez Castro, 16. (51)

POLICIAS: Opositores que aspiren rápido progreso. Estrella, 3. Academia. Preparo sólo seis. (51)

SEÑORITA prepara domicilio Bachillerato, Magisterio, Matemáticas superiores. Escribid DEBATE 18.484. (T)

¿BUSCAIS buen maestro Taquigrafía? García Bote, taquígrafo Congreso. Lección postal. (53)

SEÑORA, clases prácticas, económicas, francés, domicilio, a señoritas, niños. Escribid A. B. Prensa. Carmen, 18. (3)

MAESTRO nacional acreditadísimo, gran práctica. Lecciones domicilio. Informes: Enseñanza católica. Paja, 7. (8 noche). (58)

PROFESOR particular comercio, bachillerato, ofrécese Señor Barriocanal. Andrés Mellado, 9. (3)

CORREOS, policía, número 1, última convocatoria. Claudio Coello, 59. (13)

COLEGIO San Antonio. Clases abiertas durante verano. Internado dirigido por don Pedro Serrano. Pbro. Pl. del Carmen. (58)

VENDO casa barrio Salamanca con carga Banco, tomaría parte del resto en solar trato directo. Dueño: Teléfono 51071. (T)

VENDO solar propio industria, dos fachadas, 27.000 pies, barato. Carmen, 18.

SOLARES por ausencia, urge venta, entrada Ventas. Teléfono 54313. Saenz. (T)

SOLAR Ciudad Lineal pie tranvía. Teléfono 72816. Dos cuatro. (13)

CASA pozo pleno Monte, 12.000 pies, término Pozuelo. Corredera Baja, 24. (T)

ESTOS ANUNCIOS

Se admiten en Agencia SAPIC. Alcalá, 3

BACHILLERATO: Preparación exclusiva para septiembre. Laboratorios. Internado. Academia Central. Luna, 22. (5)

DESEO alumnos, Segunda enseñanza, cultura general. Cavanillas. Corredera Baja 4. (T)

ADUANAS exclusivamente Academia Cela. Fernanflor, 4. Libros para pericial y auxiliar. (8)

ACADEMIA Miguel Lara, calle Prado, 20. Madrid, Telégrafos, Correos. Primera enseñanza, Párvulos, Bachillerato, Medicina, Policía, Derecho, Análisis Gramatical, Ortografía, Mecanografía, Radiotelegrafía, Hacienda, Internado, Medio pensionistas. (T)

FOMENTO 78 plazas anunciadas, admítense señoritas. Academia Gimeno. Arenal, 8. (14)

ESCUELA Berlitz. Inglés, francés, alemán, clases particulares y colectivas. Hay clase durante todo el verano. Arenal, 24. Teléfono 10865. (3)

ESPECIFICOS

LAS personas que padecen de vértigos, mareos y pesadez o tienen arterioesclerosis deben usar la Iodasa Bellot, que fluidifica la sangre, la purifica y evita las congestiones. Venta en farmacias. (55)

LIBROS

LA Librería Beltrán (Príncipe, 16, Madrid) envía a reembolso todos los libros, y por 3 pesetas reintegrables al comprador, su notable y útil catálogo de 440 páginas, con 475 grabados. (1)

HIPOTECAS

200.000 pesetas hipoteca sobre solares, permuto por casa o finca. Teléfono 13346. (53)

NECESITO capital hipotecas 8 % mucha garantía. Blanco. Eduardo Dato, 10. (6-8). (8)

HUESPEDES

HOTEL Cantábrico, recomendable a sacerdotes, familias y viajeros. Pensión desde 7 pesetas. Restaurant. Abonos. Cruz, 3. (51)

PENSION Domingo. Aguas corrientes, teléfono, baño. calefacción; 7 a 10 pesetas. Mayor, 19. (61)

H. Sudamericano, rebajas estables, sacerdotes, abonos comidas. Habitaciones lujosas con baño. Eduardo Dato, 23 (Gran Vía). (60)

PARA encontrar hospedaje toda confianza, infórmese. Preciados, 1. SEIP. (V)

PENSION Mirentxu. Viajeros, estables, habitaciones soleadas. Aguas corrientes, cocina vasca, desde 7 pesetas. Plaza Santo Domingo, 18, segundo. Hay ascensor. (T)

CAMAS DORADAS

LAS MEJORES EN LA FÁBRICA
34 CALLE DE LA CABEZA 34

COMIDAS régimen. Vegetariana-naturista. Pensión sanatorio. Celenque, 1. Teléfono 19498. (1)

LOMBRICINA P e l l e t i e r. Purgante delicioso para niños. Expulsa lombrices, 15 céntimos. (8)

DIABETICOS: S u p r e s i ó n del azúcar con Glucemial. Gayoso y Monreal. Fuencarral, 40. (T)

REUMA, Artritismo. Obesidad. Cura. "Método Laf". Duque Victoria, 15. Valladolid. Pídanse folletos. (2)

FILATELIA

PAQUETES sellos diferentes. Pidan lista gratis. Gálvez. Cruz, 1. Madrid. (58)

FINCAS

Compra-venta

FINCAS rústicas y urbanas, solares, compra o venta. "Hispania". Oficina la más importante y acreditada. Alcalá, 16. (Palacio Banco Bilbao). (1)

FINCAS, compro, rústicas y urbanas Madrid, provincias. Corral. Ayala, 41. (14)

CASAS Madrid rentan, 10 80 %, 10,55 % y 11,00 % capitales de 175.000, 90.000 y 61.000, respectivamente, con que se adquieren. Gonzalo Córdoba, 22; 3 a 5. (T)

FINCAS rústicas y urbanas, compro, vendo y permuto. J. M. Brito, Alcalá, 94. Madrid. Teléfono 56321. Infórmese de la honorabilidad, solvencia y capacidad profesional de esta Casa. (3)

VENTA casa modesta Nueva Guinot, 7 (Cuatro Caminos). Renta líquida anual 1.800. Menéndez Valdés, 44, tercero izquierda. (V)

MAGNIFICAS habitaciones, orientación, confort, ascensor, baño, teléfono. Ferraz, 72. (11)

PENSION Alcalá. Alcalá, 38. Magníficas habitaciones, todo confort. Precios económicos. (60)

FAMILIA honorable cede gabinete, alcoba, con, sin. Ferraz, 78, principal izquierda. (3)

PARTICULAR pensión económica, calefacción, baño, teléfono. Acuerdo, 38, principal centro. (1)

CABALLERO solo desea vivir en familia sin hijos, todo confort, sitio céntrico. Dirección calle de Recoletos número 10. Hotel. R. García Robasa. (T)

HOTEL Mediodía, 300 habitaciones, desde cinco pesetas. Restaurant, instalación moderna. (1)

MAJESTIC hotel. Velázquez, 49. Madrid, 60 años, confortable, distinguido, baratísimo. (T)

HABITACION l i m p ísima, muy ventilada, a caballero. Farmacia, 8, segundo derecha. (6)

ADMITESE uno, dos huéspedes en familia, baño, ascensor. Plaza Olavide, 10, tercero centro. (3)

SACERDOTE desea dos habitaciones desamuebladas sitio céntrico, poca familia. Joaquín, Carretas, 3. Continental. (1)

PENSION Santa Ana, espléndidas habitaciones, todo confort, jardín. Zurbano, 8. (11)

FUENCARRAL, 33. Pensión del Carmen, recomendada, seria, moderados precios, confort. (8)

LA CASA DE LOS FILTROS

Filtros y cerámica Talavera y Manises
Plaza del Angel, 9 (esquina a Huertas). Teléfono 10643.

V E N D O, alquilo hoteles. Plantío, Cercedilla, Corral. Ayala, 41. Teléfono 55257. (14)

VENDO chalet en las Arenas (Bilbao), en 100.000 pesetas. Facilidades. Teléfono 13346. (53)

FINCA rústica susceptible riego compro. Precio y detalles. Apartado 671. (T)

PARTICULAR v e n d e sin intermediarios c o n renta bajísima, fincas, rústica, urbana, calle céntrica, comercial, pisos exteriores, libre cargas. Escribid DEBATE, 47.200. (T)

VENDO solar Vallehermoso 3.300 pies a 9.50 con desmonte. Apartado 791. (11)

MIRAFLORES de la Sierra, véndese hotel dos plantas, jardín, garage. Razón: Notaría del pueblo. (1)

ULTIMA subasta hoteles con rebaja tipo. El día 27, a las 12, venderánse así en la notaría de don Mateo Azpeitia, paseo de la Castellana, 13, tres magníficos bien situados barrio Salamanca. Mediodía, 18, habitaciones, garage, tipo 35.000 pesetas. Detalles notaría. (3)

SAN Rafael. Hotel Golf. Sierra Guadarrama. Unico primer orden. Completamente reformado. Habitaciones con baño y aguas corrientes. Teléfono 26. Sucursal en Madrid, Hotel Palomar, Plaza Callao, 4. (Palacio Prensa). Rebaja precios para las fiestas de la República. (58)

BALNEARIO de Incio, único en España acreditado contra la anemia, paludismo y afecciones a la mujer. Clima inmejorable, 800 metros sobre mar. Gran hotel, pensiones módicas. Otros establecimientos, precios reducidos. Informes: Gerente Balneario, Bóveda (Lugo). (3)

PENSION Torio. Viajeros estables, familias. Próximo Sol. Gran Vía. Teléfono. Carmen, 39. (51)

PENSION Rodríguez. Especialmente para familias, con o sin pensión. Pensión completa, 10 a 25 pesetas. Calefacción, b a ñ o. Avenida Conde de Peñalver, 16. (T)

CASA formal, gabinete y alcoba dos caballeros en pensión modesta. Echegaray, 23, segundo izquierda. (T)

VERANEO San Sebastián, matrimonio vasco, tomaría huésped confianza, baño, ascensor. Escribid: Usandizaga, 8, 3.º izquierda. San Sebastián. (T)

PENSION González, para viajeros y estables, pensión desde 6 pesetas, habitaciones desde 3 pesetas. Pérez Galdós, 4 y 6. (60)

SACERDOTE quiere hospedaje exterior, ascensor, único. Escribid Carbonell. Ancha, 28. (T)

LICENCIADOS del Ejército, muchos destinos públicos fácil adquirirlos. Informes. Preciados, 1. Seip. (V)

NECESITASE cocinera repostera y dos doncellas para familia distinguida veranear San Sebastián y dos camareras p a r a hoteles. Presentarse Preciados, 1. (V)

RAPIDISIMAS colocaciones generales, pagando después. Consulta mañanas, tardes. Montera, 10. (14)

SEÑORAS

os garantizo que quito el vello de vuestro rostro.
Pedid hora al teléfono 33766, de tres a seis tarde.

OFREZCO para tres amigos habitación confortable. Alberto Aguilera, 11, primero. (11)

CEDO habitación, ascensor, baño, teléfono. Carrera San Jerónimo, 32, segundo. (T)

PARTICULAR se ceden habitaciones, con. San Andrés 34. (V)

MAQUINAS

OCASION: Las mejores máquinas Singer, garantizadas. Cava Baja, 26. (65)

MAQUINAS escribir, como nadie, baratísimas, liquido algunas. Morell. Hortaleza, 27. (58)

MAQUINAS para coser Singer de ocasión, infinidad de modelos desde 70 pesetas. Garantizadas 5 años. Taller reparaciones. Casa Sagarruy. Velarde, 6. (55)

MAQUINAS escribir, ocasión, todas marcas, la casa más surtida; no comprar sin ver precios. Leganitos, 1, y Clavel, 13. Veguillas. (51)

MUEBLES

NOVIAS: Al lado de "El Imparcial". Duque de Alba, 6 Muebles baratísimos inmenso surtido en camas doradas, madera, hierro. (53)

SE arreglan camas, colchones y somier. Luchana, 11. Teléfono 31222. (53)

OPTICA

GRADUAMOS científicamente la vista gratis. Optica bien surtida. Juan Miró, Carrera San Jerónimo, 29, entresuelo. (T)

"LAZARO", óptico. Proveedor Clero. Asociaciones religiosas. Precisión. Economía. Fuencarral, 20. (T)

GRATIS graduación vista, p r o c edimientos modernos, técnico especializado. Calle Prado, 16. (4)

PRESTAMOS

COLOCARE 50.000 pesetas hipotecas, caso convenga. Nada corredores. Cédula, 435.049. Preciados, 7. Continental, (14)

DINERO rápidamente sobre negocios convengan. Vilches Pardiñas, 17. (1)

PARA industria gran rendimiento, necesito socio capitalista, con capital tres a cuatro mil pesetas. Produce 75 diarias. Churruca, 3, segundo, centro izquierda. (T)

TRABAJO

Ofertas

NECESITO joven taquígrafo-mecanógrafo para correspondencia comercial, sueldo entrada 125 pesetas mensuales, dirijan peticiones con referencias. Apartado 153. Madrid. (11)

Demandas

SACERDOTE p a r t i c u l a r ofrécese instructor clases bachillerato, lenguas. Escribir: DEBATE 18292. (T)

OBRERO, chófer, mecánico, práctica, 17 años, inmejorables informes, amante de su patria, derramó su sangre en Africa, amante del orden, de la familia, de la propiedad, de la religión, se encuentra sin trabajo y recurre a quienes tienen la ineludible obligación de darle lo que necesite: trabajo. Dirigirse a Jesús y María 24. Tienda. Teléfono 75294. (T)

SECRETARIA culta, expertísima negocios, política, redacción, correspondencia, visitas, úrgele colocación personalidad o gran empresa. Ofertas: Maltrana. EL DEBATE. (T)

PERSONA formal, con referencias, se ofrece para oficinas, escribiente o preceptor de jóvenes católicos. Ponciano, 3, duplicado, cuarto derecha. Señor Casans. (T)

OFRECESE profesor traductor francés. Nicolás Díaz Colegio Salesiano. Carabanchel Alto. (T)

FACILITASE rápidamente personal todos empleos y servicio doméstico. Preciados, 1. SEIP. (V)

SEÑORA honorable, educada, ofrécese familia católica. Modestísimas pretensiones. Iria Vascongadas, extranjero. Informes. Razón: Fuencarral, 77. Anuncios. (6)

JEFE Guardia civil pasivo, administra casas. Señor López. Corredera Baja, 39. (1)

MATRIMONIO joven sin hijos, garantizado, desea portería. Preciados, 64; primero izquierda. (14)

OFRECESE profesor particular bachillerato, dibujo. Apartado 40. Licenciado Ciencias. (1)

OFRECESE mozo comedor, ayuda cámara, ordenanza. Preciados, 1. Seip. (V)

OFRECESE administrador, contable por horas. Preciados, 1. Seip. (V)

FRANCESA busca joven española muy formal que quisiera aprender francés y pasar un mes Francia campo. Escribir G. Continental. (T)

COCINERA repostera y cocinero se ofrecen para hoteles, balnearios o pensiones temporada verano y dos camareras inmejorables informes. Preciados, 1. (V)

OFRECESE chofer mecánico. Preciados, 1. Seip. (V)

OFRECESE portero católico, inmejorables referencias. Velázquez, 72. Estanco. (T)

GARAGE CENTRICO

JAULA INDEPENDIENTE. TELEFONO 16615

LICENCIADOS del Ejército. Muchos destinos públicos, fácil adquirirlos. Informes: Preciados, 1. SEIP. (V)

500 pesetas mensuales, dos horas de oficina diarias daré a persona culta, de preferencia en posesión carrera. Fianza 10.000 pesetas; convendría perfectamente a oficial retirado. Escribid: Del Río. Carretas, 3. Continental. (1)

COLOCACIONES generales. Dependientes, amas gobierno, cobradores, chóferes, señoras compañía, porterías. Preciados, 1. SEIP. (V)

CONDUCCION automóviles 50 pesetas; mecánica, reglamento. Escuela de Automovilistas. Alfonso XII, 56. No tiene sucursales. (27)

OFRECESE secretario, administrador, cargo oficina. Preciados, 1. Seip. (V)

FRANCESA sabiendo inglés desea colocarse urgentemente para niños, acompañar señoritas, viajar, comercio o correspondencia. Preciados, 1. (V)

SEÑORAS, señoritas, de familias honorables, úrgelas colocarse en balnearios, sanatorios, gobernantas de hoteles, señor o señora solos, viajar, educar niños, cuidar enfermos clínicas. Avisen teléfono 90003. Preciados, 1. (V)

OFRECESE cocinera y doncella, señorita francesa para niños y chica para todo. Centro Católico. Hortaleza, 94. (T)

SASTRERIAS

TRAJES comunión, banda, lazo, 40 pesetas. Postas, 21. Sastrería. (1)

TRASPASOS

TRASPASO gran bar, antiguo, acreditado, Martín, Vallehermoso, 19. De diez a cuatro. (1)

TRASPASO bar, sitio inmejorable con terraza; gran comercio camas, lámparas bronce por valor existencias. Peluquería señoras, céntrica. Pensión acreditada cerca estación. Seip. Preciados, 1. (V)

VARIOS

POR un real extirpará radicalmente callos, durezas, verrugas, usando patentado Ungüento Morrith. La Central de Específicos, Puebla, 11. (V)

JOYERIA, relojería económicas, grandes ocasiones, doy facilidades en pagos siendo compradores serios aumentando un 10 por 100 en sus precios fijos. Pidan datos. Infantas, 10. Joyería (8)

SABANAS de Goma. Antisépticas, indispensables para viaje. Las vende la acreditada casa Fernández, desde 6 pesetas. Caballero de Gracia, 2 y 4, esquina a Montera. Teléfono 16348. (58)

VAZCANE Process Inc., concesionaria de la patente número 107.898, por "Un procedimiento de extracción de los elementos valiosos de la caña de azúcar", ofrece licencias para la explotación de la misma. Oficina de Propiedad Industrial. Apartado 511. (1)

ESTOS anuncios admítense en Preciados, 1. SEIP. (V)

ABOGADO F. Mexía, asuntos civiles y mercantiles. Avenida Dato, 7; 8 a 9. (8)

ACEPTO socio o aportación negocio espectáculos en marcha. Escribid A. Moreno. Santa Engracia, 111. (8)

SOPA de cangrejos, un tubo para diez raciones, noventa céntimos. Manuel Ortiz. Preciados, 4. (51)

DERRIBO vendo materiales. Pretil Consejos, 3. (V)

MUEBLES, camas, precios ocasión, grandes existencias. Pey. Divino Pastor, 5. (1)

Sanatorio Privado de Cirugía

Vitoria (Alava). Teléfono 1817
Cirujano director, Dr. AGOTE

CUCARACHAS. Por tres pesetas limpiamos su casa de cucarachas. Avisos: Augusto Figueroa, 6. (7)

VENTAS

PIANOS Gorskalimann, Bosendorfer. Ehrbar. Autopianos. Ocasión. Baratísimos Armoniums Mustel. Materiales. Rodríguez. Ventura Vega, 3. (53)

CAMAS, armarios, comedores, sillas. Torrijos, 2. (1)

CAMAS del fabricante al consumidor, inmenso surtido. Fábrica. La Higiénica. Bravo Murillo, 48. (14)

FERNANDEZ, Señoras; antes de salir de viaje les conviene comprar una sábana antiséptica impermeable que vende desde 6 pesetas esta acreditada casa. Caballero de Gracia, 2 y 4, esquina a Montera. Teléfono 16848. (58)

VENDESE oratorio completo, ornamentos, etc. Y tres techos lienzos óleo. Razón: General Castaños, 4. De 3 a 6. (7)

GRAMOLA mueble, bonita, muy barata, urgentísimo. Torrijos, 32, principal izquierda. (11)

PERSIANAS. Saldo verdad. Límpianse alfombras, esteras. Damos cupones. Sobrino Penalva. Pez, 18. Teléfono 95646. (5)

PERSIANAS ¡baratísimas! Hortaleza, 98, esquina Gravina. Teléfono 14224. (11)

CAMAS doradas 45 pesetas, turcas variadas. Grandes existencias desde 25 pesetas. Mejores sommiers acero. Toda clase catres para campo. Goya, 19. Fábrica. (8)

IMPRENTA y encuadernación propia editorial o revista se vende. Inmejorables condiciones. A. Moreno. Santa Engracia, núm. 111. (8)

VENDESE aparador, trinchero de nogal. Valverde, 11 (5)

NO son caras, pero son limpias y elegantes las camas de acero, imitación madera; exclusiva. Valverde, 8, rinconada. (5)

HUEVOS del día, 3,20 docena garantizados; Alcalá, 109. Pajarería Inglesa. (3)

SERNA (Angel J.). Alhajas preciosas. Relojes bonitos. Fuencarral, 10. (T)

LA propietaria de la patente de invención núm. 97617, por "Un procedimiento para producir líquidos generadores de espuma o una espuma extintora de incendios", concedería licencia de explotación para la misma. Dirigirse a la oficina de patentes y marcas Schleicher y Sancho, Madrid, Cruz, 27. (60)

LA propietaria de la patente de invención núm. 107.147 por "Un dispositivo para el arranque o despego de aviones", concedería licencia de explotación para la misma. Dirigirse a la oficina de patentes y marcas, Schleicher y Sancho. Madrid. Cruz, 27. (60)

PERSIANAS saldo mitad precio. Cortinas orientales. Roberto Más. Conde Xiquena, 6. Teléfono 19115. (1)

VENDEMOS hoteles recién construídos colonia Prosperidad, facilidades pago desde 48 pesetas mensuales a 110. B u e n a construcción. Agua, luz, urbanización esmerada. Folletos gratis. García Paredes, 40. (3)

PIANOS de verdadera ocasión, garantizados, Ronisch, Steinway, Erard, Gaveau, Pleyel, Kallmann, Bord, Chassaigne, otras marcas, desde 800 pesetas. Fuencarral, 55. Hazen. (4)

PRODUCTOS ASOMBROSOS

para tonificar el sistema nervioso. Sea usted consumidor durante un mes y se convencerá del resultado maravilloso.

AFRODINA

preparado en cápsulas, y

ASIMILOCALCIO

en inyecciones. Urge su curación. Pruebe usted hoy mismo, pues mañana será tarde.

FRANCISCO Soto. Echegaray, 34. Teléfono 93820. Mercancías y encargos a Sevilla en domicilio, 12 horas. (1)

APARATO Radio Atwater Kent corriente continua completo toda prueba, mitad valor. Eguinoa. Santa Engracia, 118. (1)

PINTOR, papelista, económico, presupuestos gratis. Ballesta, 8, segundo izquierda. Teléfono 92130. (T)

CUADROS, copias Museo, Cristos, óvalos. Surtido y economía. Casa Roca. Colegiata, 11. (1)

CERTIFICADOS Penales y últimas voluntades en 24 horas. Redacción instancias y presentación oposiciones y demás. Preciados, 1. SEIP. (V)

SOMBREROS señora, caballero, limpio, tiño, reformo. Valverde, 3. Teléfono 19903. (8)

HAGO trabajos mecanográficos, 0,30 cien líneas. Marqués Monasterio, 4. Just. (11)

SEÑORAS, preciosos sombreros paja 9,95 pesetas; modelado sobre la cabeza rapidísimo. Fuencarral, 32, primero. (14)

RELOJES de todas clases de las mejores marcas y bisutería fina. Ventas al contado y a plazos. Talleres de composturas. Ismael Guerrero. León, 35 (junto a Antón Martín). (T)

CABALLEROS, c a m i s a s, calzoncillos, reformas también admito géneros. Arroyo, Barquillo, 9. (T)

ORNAMENTOS para iglesia. Imágenes. Orfebrería religiosa, estampas, rosarios. La casa mejor surtida de España. Valentín Caderot. Regalado, 9. Valladolid. (T)

ELECTROMOTORES, limpieza, conservación, reparación, compra, venta. Móstoles. Cabestreros, 5. Teléfono 71742. (51)

JORDANA. Condecoraciones banderas, espadas, galones, cordones y bordados de uniformes. Príncipe, 9, Madrid. (55)

CAMAS hierro, colchón y almohada, 50 pesetas. Torrijos, 2. (1)

CAMAS matrimonio con somier, 70 pesetas. Torrijos 2. (1)

A plazos, tejidos, sastrería zapatería, muebles. Carmona. Relatores, 8; teléfono 13101. (54)

PIANOS, autopianos, radiofonos, fonógrafos, baratísimos. Corredera. Valverde 22. (1)

REGALAMOS 100, 200 cupones todas marcas en café 8, 9 y 10 pesetas. Damos 25, 50 cupones paquete chocolate. Regalamos cupones todos géneros. Economato Relatores, 9. Teléfono 14459. (8)

AUTOMOVIL Delaunay, 13 caballos cabriolet se vende muy barato. Juan de Mena, 7. (T)

---

†

EL SEÑOR

DON EDUARDO HEREDIA Y GUERRERO

TERCIARIO FRANCISCANO

Presidente del Consejo de las Conferencias de San Vicente de Paul, de Málaga, Adorador Nocturno veterano de Jesús Sacramentado

Falleció en Málaga el día 16 junio 1931

Habiendo recibido los auxilios espirituales y la bendición de Su Santidad

R. I. P.

Su director espiritual, su viuda, doña Carmen López Guixé; madre política, hermanas, sor María Heredia, Visitadora de las Hijas de la Caridad de San Vicente de Paul, y doña Josefa, condesa del Valle de San Juan; hermanos políticos, tía, tías políticas, sobrina, sobrinos políticos, primas y demás parientes

RUEGAN a sus amigos encomienden su alma a Dios.

Por su eterno descanso se celebra el funeral el miércoles 24, a las diez y media de la mañana en la capilla de María Inmaculada (Paseo de Martínez Campos, 18), y las misas gregorianas a partir del día 25 en la Basílica de la Virgen Milagrosa (García Paredes), a las once de la mañana.

Varios señores Prelados han concedido indulgencias en la forma acostumbrada.

---

†

TERCER ANIVERSARIO

EL EXCELENTISIMO SEÑOR

Don Ulpiano González de Olañeta

Y GONZALEZ OCAMPO

MARQUES DE VALDETERRAZO

Grande de España, gentilhombre de cámara con ejercicio y servidumbre, senador por derecho propio, ex embajador de su majestad cerca del Rey de Italia, ex enviado extraordinario y ministro plenipotenciario en Lisboa, ex vicepresidente del Congreso, ex diputado provincial de Madrid, teniente de Alcalde del excelentísimo Ayuntamiento de esta villa, caballero hijodalgo de la nobleza de Madrid, doctor en Derecho, ex catedrático auxiliar de la Universidad Central, académico profesor de la Real de Jurisprudencia y Legislación, miembro extranjero de la Société de Législation Etrangère de París y de la Asociaçao dos Abogados de Lisboa, gran cruz de Carlos III y de Isabel la Católica, San Mauricio y San Lázaro, de Cristo de Portugal y de la Royal Ordre de l'Etoile de France, comendador de la Legión de Honor, etcétera, etcétera.

Falleció el día 23 de junio de 1928

HABIENDO RECIBIDO LOS SANTOS SACRAMENTOS Y LA BENDICION DE SU SANTIDAD

R. I. P.

Su hija, S. A. R. la serenísima señora duquesa viuda de Montpensier; hermanos políticos, sobrinos y demás familia

RUEGAN a sus amigos le encomienden a Dios.

Todas las misas que se celebren hoy día 23 del actual en la parroquia de San Ildefonso e iglesias de Nuestra Señora de la Consolación (Valverde), San Antonio Abad, Santa María Magdalena, de esta Corte, así como las que se digan este mismo día en las parroquias de Valencia del Mombuey (Badajoz), y en Francia, en Randan y Vichy, serán aplicadas por el eterno descanso de dicho excelentísimo señor.

Varios señores Prelados se han dignado conceder indulgencias en la forma acostumbrada.

Profecía de la nueva Edad Media

—¡Esto es el fin del mundo!

Ante esta frase tétrica, tan en boga en estos días de mudanzas y sobresaltos recuerdo la contestación del novelista francés a la señora provinciana que le angustiaba con esa misma exclamación:

—*No tanto, señora: el fin de "un cierto mundo".*

Esto es lo cierto, lo indudable. Estamos volviendo una esquina. Nada más. Se van muchas cosas, pero no todas. No seamos demasiado apocalípticos.

Y además, era cosa prevista. A ningún espíritu un poco observador se le ocultó el significado de separación de capítulos que tuvo el rojo asterisco de la Gran Guerra. Todos sentimos un poco aquella angustia de Gabriel D'Annunzio, cuando, herido de guerra, decía en el hospital, que "sentía que la sangre que expelía su corazón no volvía otra vez a él, según el círculo ordinario". Todos fuimos heridos en la Gran Guerra. Y todos sentimos que por nuestra herida, algo se iba de nosotros para no volver más.

* * *

Y en cuanto a lo que llega, va hace *tiempo también que fué anunciado y calificado por Bardiaeff, por Landsberg,* por el mismo Maritain, con frase suficientemente expresiva: llega una "nueva Edad Media..."

Se venía repitiendo mecánicamente el tópico de que vivíamos una edad puramente materialista, desespiritualizada, utilitaria. Y, de pronto, estalla en España la agitación. Y la agitación se inicia con quemas inútiles, fanáticas, de *iglesias y conventos. Y a la luz de una de las* hogueras, alguien ve esta escena de un grandísimo valor aclaratorio: uno de los incendiarios muestra en su mano un puñado de billetes de Banco encontrados entre los escombros, y los arroja a las llamas, gritando: ¡Para que no se diga que venimos a robar!

¿Qué es esto? Habíamos quedado en que la hora era de frío materialismo utilitario. Y, de pronto, se inicia la revuelta quemando billetes de Banco. Esto es algo que está más allá de la quema egoísta de los intereses. Esto no es la lucha de clases. Esto es, otra vez, como en la Edad Media, la guerra elemental de las dos potencias sobrenaturales.

Al abrir de un golpe la revolución, la puerta de la nueva época, es un soplo de sobrenaturalismo el que llega hasta nosotros. Aquellas hogueras de hace un mes, en torno de las cuales bailaban epilépticamente los incendiarios, con los ornamentos del culto, eran típicamente medievales. Para cantarlas hubiera hecho falta uno de los viejos poetas de las "Danzas de la Muerte"; para grabarlas hubiera sido preciso el buril, medieval todavía, de Alberto Durero. Si en aquellos momentos de las quemas, se hubiera aparecido allí, como antaño, el Maligno, con sus cuernos de sátiro y sus nalgas peludas de macho cabrío, nadie, ni los mismos incendiarios, se hubieran extrañado. Porque la escena era toda propicia para ello: toda de tonos elementales y maravillosos; toda de proporciones desaforadas, de vibración fanática, de sobrenaturalismo...

Estamos en el polo opuesto de todas las palabras frías y grises con que, hasta ayer, se nos anunciaba la nueva era y la nueva cultura: laicismo, escepticismo, razón, tolerancia. Nada hay ya racionalista ni laico. Todo es divino o satánicamente religioso. La razón dió sus últimas flores y está seca. Ahora todo cuanto ocurre tiene más profundas raíces de maravilla y sobrenaturalidad. Ninguno de los estímulos utilitarios y prácticos que pueden formar el repertorio mental de una generación positivista, puede explicar suficientemente el furor heroico con que han sido abofeteados desinteresada e inútilmente los Cristos y las Vírgenes. Hay que recurrir, para explicárselo, a un soplo maligno y sobrenatural, que cruza el mundo, como viento del sur, en contra del otro soplo asomado a la gracia de Dios.

Empezamos a estar otra vez en plena Edad Media; época dura, anguiosa y violenta; época de problemas y luchas elementales, en que me temo que la mitad de nuestra bella y armoniosa cultura no nos va a servir para nada. Temo que en las veredas y en los caminos va a haber que hacer ahora mucho más que en la biblioteca. Si ahora tuviera yo, como otras veces, que hablarle a las masas, no les citaría doctrinas de economía política ni tesis de derecho público; no les hablaría del partido tal o de la política cual. Les hablaría con tonos duros, antiguos y olvidados, con tonos de víspera de cruzada, y les diría: "Tú, fraile, toma tu báculo y tu alforja; y tú, caballero, tu yelmo y tu lanza; y tú, trovador, tu guitarra morisca, porque es hora de salir todos por esos caminos de Dios..."

Pero antes de salir, séanos permitido volver un instante la cabeza, "llorando", como el Cid, "de nuestros ojos". ¡Se quedan tantas cosas atrás!

Bardiaeff, en su *bello libro* "La Nueva Edad Media", compara la época que se inicia con la noche: época negra, sin color; época de masas y perfiles. Siguiendo el símil, este momento de transición pudiera compararse con la puesta del sol. El día, al morir, abre como una cola de pavo real. El crepúsculo es como la última protesta del color, contra la noche. Y éste es ahora el momento. Todavía hay quien escribe algún soneto; *todavía en Montparnasse quedan, para* enseñárselos al forastero, dos o tres bohemios; Paul Valéry cree aún en Descartes; en los salones, alguna vez, se toca, por capricho, un vals de Strauss... Y todavía "Elekta" va a morir entre los chopos del Retiro y el maestro Lassalle embiste románticamente contra el "cine" y la "radio", en nombre de esas cosas viejas que son Europa, el Arte y la inteligencia. Bebamos, amigos, estas zurrapas de la copa de oro, estas cosas de ayer, con la fruición triste con que se agotan en un viaje inútil los últimos cupones de un kilométrico próximo a caducar...

¡Sino desgraciado este de haber nacido en una hora de transición; este de vivir, a horcajadas, sobre dos capítulos de la Historia! Por eso, en esos postreros "libros de la guerra", tan de moda, la humanidad exhibe, ante la compasión de las generaciones futuras, su dolor y su tragedia. Dice: "Los que teníamos doce años", "Los que teníamos veinte años"... Yo digo: ¡Los que teníamos cualquier edad! Todos los que de algún modo nos acordamos de aquellos años inmediatos a la catástrofe; de aquellos 1912 y 13, con sus buenos modales y sus afanes de cultura universal, seremos ya, para siempre, un poco desgraciados.

Pero no es lícito detenerse en esta morosa y triste recordación. Hay que volver la cara y dejar atrás el crepúsculo con sus matices y sus suavidades. Hay que enfrentarse valientemente con la vereda soleada, florida, otra vez, como ayer, de peripecias heroicas y maravillosas.

José M.ª PEMAN

El público reacciona y aplaude a los oradores

Un mitin de afirmación católica en La Coruña

CORUÑA, 22.—Ayer domingo, en la villa de Muros, Cabeza de partido judicial, se celebró un importante acto de afirmación católica organizado por elementos de aquella villa, con motivo de la fundación de la Juventud Católica. Al llegar los propagandistas, que eran los señores Taboada Lago, presidente de la Federación regional de juventudes católicas, y el señor Badío Calleja, de las Juventudes Católicas de La Coruña, los socialistas trataron de oponerse a la celebración del mitin, siendo necesario consultar telegráficamente con el gobernador civil y con el ministro de la Gobernación. Orilladas todas las dificultades se reunió en la Alameda el pueblo en masa, en número de 2.000 personas. Habló un joven de Muros, que hizo la presentación de los oradores y después el procurador de dicha villa, señor Castro Ferrer, en un párrafo aludió a Cristo Rey. En ese momento la masa de gente se lanzó en forma amenazadora contra la tribuna, contra los que presidían, entre los que, por cierto, eran algunos elementos directivos de los socialistas y otras personas. El señor Castro Ferrer aclaró el sentido de la palabra Rey aplicada a Cristo y los ánimos se serenaron. Después habló el señor Calleja, quien desarrolló el tema Piedad, estudio y acción, aludiendo a temas religiosos. Empezó a apoderarse del público en forma tal, que al poco tiempo le ovacionó con entusiasmo. Finalmente habló el señor Taboada Lago que arrebató al público provocando ovaciones incesantes.

Tienen que hablar otra vez

Por la tarde se reunieron en el local cerrado para constituir la juventud, pero el pueblo invadió el lugar y obligó a los dos propagandistas a que hablasen de nuevo, celebrándose con tal motivo un segundo mitin, que despertó mayor entusiasmo que el primero. Los propagandistas fueron despedidos por todo el pueblo con el alcalde a la cabeza. En el pueblo quedó gratísimo recuerdo del acto y pidió a los propagandistas que volviesen a celebrar un acto semejante. Al regresar a La Coruña los propagandistas se detuvieron en Noya y se pusieron al habla con elementos valiosos para fundar también la Juventud Católica.

Desde Muros se pusieron telegramas de adhesión a las autoridades eclesiásticas y al señor Alcalá Zamora protestando contra los sucesos últimamente desarrollados en España y rogándole que sea reintegrado a su diócesis el Cardenal Segura.

Los señores Taboada y Badío Calleja vienen muy satisfechos, pues se ha demostrado que lo que hace falta es una activa propaganda religiosa para llevar al pueblo la verdad de lo que representa la religión.

¿LIBERTAD DE PROPAGANDA? por K-HITO

LA CAYADA POR RESPUESTA

Dice que tiene 250 años

SE HA CASADO CATORCE VECES

LONDRES, 21.—Se han recibido noticias de Kaishien, pequeño lugar de China, que arrebatan a Zaro Agha el campeonato de la vetustez.

Como es sabido, el turco Zaro Agha tiene ciento cincuenta años, número de años que parecía ser el más crecido del mundo, pero según las referidas informaciones, el decano de los pobladores de la tierra es un chino llamado Lee Tsin Yun, que cumplirá en el presente la friolera de doscientas cincuenta primaveras.

Los propios chinos que conocen a Lee dicen que aunque no hay trazas de la fecha exacta de su nacimiento, debe éste remontarse por lo menos a dos siglos y medio, haciendo un cálculo de la edad por las uñas de sus dedos, de las que Lee Tsin Yung, conserva una caja llena.

El doble centenario tiene una perfecta salud; come y bebe sin dificultad y puede andar hasta 30 millas en un día.

—Mi dilatada existencia—ha dicho Lee Tsin Yun—se debe a la tranquilidad con que siempre latió mi corazón. No me preocupo por nada.

Se ha casado catorce veces, y tiene descendientes hasta la undécima generación.

Según él, nació el décimoséptimo año del reinado de Kianfi Hsi, que fué emperador de China desde 1662 hasta 1723.

Al referirle a Zaro Agha la vida que hacía su competidor chino, ha declarado que él también piensa vivir más de dos siglos.

Los laicistas, derrotados en Sajonia

En los consejos de las escuelas los cristianos son 755 y los laicos 345

LABOR CONSTANTE DE LOS PADRES DE FAMILIA

Entre los estados alemanes, Sajonia no es de los que se distingue por mucha religiosidad. Ha sido siempre uno de los baluartes del socialismo combativo. Siempre tenía una propensión a soluciones radicales. Es, pues, muy sorprendente que allí la federación de los padres de familia haga notables progresos. Las izquierdas creían que Sajonia estaba ganada en favor de las escuelas. Pero en los últimos tiempos las cosas han cambiado notablemente.

En numerosas asambleas de propaganda socialista y comunista desarrollaron su campaña feroz en favor del laicismo. Con esto ganaron muchos votos en favor de su causa.

En 1922, cuando se eligieron por primera vez los consejos para la escuela, provistos por la ley, hubo dos listas, una para la escuela laica, que ganó la mayoría de los votos, otra era la de escuela confesional, que obtuvo una votación inferior. Los mantenedores de la escuela laica pensaban haber impuesto el principio del laicismo. Pero durante los años siguientes respetaron las conciencias de los padres de familia. En 1929 los católicos adelantaron tanto que pudieron ganar 1.100 votos contra los laicos.

Pero entonces empezó una lucha despiadada de los laicos contra la escuela confesional. Se vieron ayudados por la asociación de los ateos, formados según los principios rusos. Los ateos revolvieron todo su arsenal de ideas impías, atacaron la religión de una manera bárbara, no dejaron ninguna de las especies en uso de los bolcheviques. Así esperaban todo de la confusión de los ánimos, pero la realidad no coronó sus esfuerzos.

Los católicos de Sajonia tuvieron un triunfo espléndido. En casi toda la Sajonia los votos en favor de la escuela confesional han aumentado de un modo sorprendente. Tuvieron mayoría abrumadora en casi todas las ciudades. En la capital, en Dresden, los católicos tuvieron un aumento de 4.500 votos. Tienen una mayoría sobre los laicistas de 11.000 votos. En Sajonia, la proporción de los cristianos en la lista de los consejos de las escuelas es de 755, los laicos 345, los comunistas 25. En todo Sajonia la participación de los electores ha sido extraordinaria. Votó un 90 por 100 de la población. La lucha entre laicos y cristianos ha sido muy viva, principalmente por la agitación de los ateos rusos. En grandes ciudades, como en Chemnits, donde los extremistas tienen su cuartel general, los cristianos tienen mayoría grande. Con el nuevo sistema, introducido por la constitución de Weinar, los padres de familia tienen en su poder el arma más eficaz contra el laicismo. A los mismos socialistas parece cosa justa, en principio, el que los padres de familia puedan decidir de la educación de sus hijos, de la cual depende su porvenir y su dicha.

Como se ve, los padres son en esto decididos. En la Sajonia roja los padres de familia se dan cuenta exacta de lo que vale una educación religiosa. La agitación feroz de los ateos rusos nada puede contra la voluntad decidida de los católicos y protestantes sinceros en este país tan trabajado por los socialistas y los comunistas. Esto prueba cuánta es la fuerza de los padres que aman a sus hijos. Sajonia nos ofrece un ejemplo muy hermoso. Lo que se puede hacer en Sajonia para defender las escuelas cristianas, se puede hacer en otras partes. Contra la voluntad de los padres, los mismos ateos de Rusia son endebles. Así se puede salvar la civilización cristiana. Sajonia es la tierra del socialismo clásico en que han penetrado siempre con facilidad muy grande todas las aberraciones del genio humano.

Es un ejemplo magnífico el que nos suministra esa población decidida que en los momentos más difíciles de la historia no quiere apartarse de los principios cristianos. En Dresden saben muy bien lo que vale una escuela cristiana para el porvenir de las familias.

Doctor FROBERGER

Colonia, junio 1931.

NOTAS DEL BLOCK

Cuando a mediados de mayo se cometieron los atentados sabidos contra la libertad de propaganda y de expresión de determinado sector político, los sicofantes de la revolución se apresuraron a expresar su contento, disfrazando con mentiras y argucias los hechos, creyendo de esta manera servir mejor a sus propios intereses y a sus propósitos futuros.

Pero en aquella tolerancia y en aquella complacencia estaba el principio de lo que más tarde había de ocurrir. El organismo social quedaba inoculado del virus del desorden y cuando ésto sucede es muy difícil después limitarlo a esta o aquella zona.

Un mes ha bastado para advertir los *estragos del mal. Las masas fanatizadas* por el nihilismo actúan contra republicanos y socialistas con la misma violencia con que procedieron ayer contra los monárquicos.

A esto se ha llegado por las complacencias de arriba y por una larga campaña de sedición sistemática del individuo contra todo lo organizado; se ha llegado a esto porque los hombres que obraban como jefes, sólo han pensado en halagar a las masas sin otro propósito que el de no perder su popularidad y el de mantener el favor de aquéllas. Ni un solo instante reflexionaron si con ello servían los altos intereses de la civilización y de la Patria.

Los resultados están a la vista.

* * *

Hace algunos días, un periodista preguntaba a don Rafael Sánchez Guerra, subsecretario de la Presidencia, qué concepto le merecían los sindicalistas. El ex revistero taurino, respondía:

—Tengo formado de ellos el mejor concepto. Un concepto excelente. Les conozco desde que los traté antes de proclamarse la República....

Y el mismo señor Sánchez Guerra que hacía la apología de Pestaña, Maurín, Peiró y Nin, en un reciente discurso de propaganda electoral celebrado en Córdoba declaró que si él hubiera gobernado, el Cardenal Segura habría ido esposado a la cárcel.

* * *

Leyendo las candidaturas para las próximas elecciones, siente uno la impresión de que ha penetrado en la galería de los espejos. Los mismos nombres multiplicados hasta lo infinito. Candidaturas que pudiéramos también designar con el nombre de rosa de los vientos, lanzadas con el pensamiento de que el aire soplara de algún lado.

¡Sería el colmo que Eduardo Ortega y Gasset y Victoria Kent no obtuviesen tres o cuatro actas!

* * *

De un examen reciente:

El profesor: Dígame lo que sepa sobre bienes parafernales.

El alumno: No hemos estudiado esa lección.

El profesor: A ver si sabe esto: Clases de tutela.

El alumno: Tampoco hemos estudiado eso...

El profesor: Entonces, ¿de qué quiere usted que le pregunte?...

El alumno: Examíneme usted de República.

El profesor: En esa asignatura ya les han dado sobresaliente. ¡Lástima que no incluyeran en el curso el derecho civil!

* * *

El Gobierno fascista ha decidido extirpar del vocabulario comercial italiano las palabras de origen extranjero. El "Times" comenta esta decisión diciendo:

"Los italianos que hasta ahora se habían mostrado tan hospitalarios a las palabras inglesas y americanas como los romanos del tiempo de Plauto lo fueron con las palabras griegas, se transformarán por una orden y súbitamente en hostiles a toda locución extranjera. Palabras como "tea room", "stores", "supply" y otras, cuyo empleo era tan útil a los viajeros de lengua inglesa y conocidas de tantos otros, deberán ser borradas de todas partes y sustituídas por sus equivalentes italianas. Las notas de hotel y de restaurante estarán redactadas exclusivamente en italiano. Incluso los hoteles Bristol, que en todos los países del mundo figuran, y que deben su nombre a un lord inglés que fué viajero famoso, han sido obligados a cambiar de título. La palabra "bridge-room" no será tolerada. Tampoco lo será la palabra "dancing". Se discute la manera de reemplazar la palabra "cocktail", lo cual no resulta fácil. ¿Logrará Italia desterrar del vocabulario de sus cafés y bares el "cocktail" en tanto que el "spaghetti" es tolerado en todos los otros países?"

Lea a diario nuestros anuncios por palabras, clasificados en secciones. En ellos encontrará diversas ofertas interesantes

HUELGA SANGRIENTA EN PITTSBURG

PITTSBURG, 22.—Los mineros en huelga han tenido esta mañana un encuentro con la Policía encargada de mantener el orden. Han resultado un muerto y siete heridos.

El "Nautilus" ha llegado a Cork, en Irlanda

LONDRES, 22.—El diario "Star" dice que el submarino "Nautilus" llegó esta mañana al puerto de Cork, en Irlanda, remolcado por el acorazado norteamericano "Wyoming".

UN TRATADO COMERCIAL ENTRE ALEMANIA Y RUMANIA

BUCAREST, 22.—Las negociaciones que se celebraban en Berlín para llegar a la conclusión de un convenio de comercio entre Alemania y Rumania han terminado favorablemente.

El proyecto de Convenio será sometido a la aprobación de los Gobiernos de ambos países.

Los teléfonos de EL DEBATE son los números 71500, 71501, 71509 y 72805

Desórdenes en Port-Said

PORT SAID, 22.—Como consecuencia de la campaña wafdista, se han registrado ayer algunos desórdenes. La muchedumbre atacó a los bomberos que acudían a sofocar un incendio, viéndose la Policía obligada a intervenir. Resultaron heridos tres agentes y se practicaron varias detenciones.

En el Colegio de Sordomudos de Bilbao, el Club Deportivo ha celebrado una fiesta para distraer a los alumnos. Entre los números figuraba uno de espatadanza (Fot. Espiga)

La Banda Municipal de Valencia, al llegar a Madrid, es recibida por los maestros Villa y Pérez Casas (Fot. Vidal)