EL TIEMPO (S. Meteorológico N.).—Probable hasta las seis de la tarde de hoy. Galicia y Cuenca del Ebro: Vientos moderados y ligeras lluvias. Resto de España: Nuboso y descenso de temperatura: Temperatura: máxima de ayer, 22 en Murcia; mínima, 5 en Avila, Cuenca, Segovia, Soria y Zamora. En Madrid: máxima de ayer, 13,3; mínima, 8,2. (Véase en séptima plana el Boletín Meteorológico.)

EL DEBATE

PRECIOS DE SUSCRIPCION
MADRID ..... 2,50 pesetas al mes
PROVINCIAS ..... 9,00 ptas. trimestre
PAGO ADELANTADO — FRANQUEO CONCERTADO

MADRID.—Año XXII.—Núm. 7.172 * Martes 22 de noviembre de 1932 — CINCO EDICIONES DIARIAS — Apartado 466.—Red. y Admon., ALFONSO XI, 4.—Teléfonos 91090, 91092, 91093, 91094, 91095 y 91096

Las elecciones en Cataluña se han celebrado con tranquilidad

Un avance de fuerzas conservadoras

Las cifras, no definitivas, de las elecciones catalanas, no producen, ni mucho menos, en nuestro ánimo impresión deprimente. Desde luego, no nos causan sorpresa. Ni por un momento creímos en un gran triunfo de las fuerzas conservadoras sobre las izquierdas. Nadie desconoce la importancia de éstas en Cataluña, singularmente en Barcelona. Resaltó ese auge izquierdista en todas las grandes capitales el 12 de abril de 1931 y con caracteres particularmente agudos en la Ciudad Condal; lo que no ha de extrañar a nadie, porque nadie ignora cuán trabajada está la gran ciudad mediterránea, desde hace muchos años, por el anarquismo, por el sindicalismo y por el comunismo, y cuán abandonada, durante igual tiempo, por aquellas fuerzas sociales a quienes tanto interesa preservar del veneno revolucionario a las grandes masas obreras.

El relativo triunfo, pues, de la Esquerra no significa para nuestras ideas ningún golpe inesperado. A más de las razones dichas, se ha de considerar que aquélla tiene el Poder en sus manos y que, a pesar de... todos los pesares, sus hombres se presentan ante las masas con el prestigio propio de quienes más han hecho—con mayor eficacia a última hora, por lo menos—por la conquista de la autonomía catalana.

Las minorías

Lo que sí nos hubiera alarmado es que, en poder de la Esquerra las mayorías, hubiesen conquistado los radicales las minorías. La consiguiente eliminación del Parlamento catalán de las fuerzas derechistas sí nos hubiera parecido un hecho de gravedad suma y hasta la iniciación de un período catastrófico. Por ventura, no ha sido así. Las minorías pertenecen a auténticas fuerzas conservadoras. Si un absurdo sistema ultramayoritario, en pugna con una equitativa proporcionalidad, reduce a número escaso los puestos de minorías, las cifras de votación aproximan muy mucho las fuerzas, que los resultados muestran engañosamente distantes, de quienes triunfan en primero y segundo lugar. Más aún; por más que le embriague la victoria, la Esquerra habrá de considerar que desde las elecciones últimas a las de anteayer ha perdido bastantes miles de votos, mientras la Lliga ha visto aumentar los suyos; caso, tal vez único, en la actuación de los partidos desde hace año y medio. En fin; ha faltado a las derechas el auxilio, sin duda muy valioso, del voto femenino; y aunque el prestigio de no pocos candidatos regionalistas ha influído ventajosamente sobre la voluntad de los electores, tampoco se puede olvidar que el partido estaba un poco gastado en las luchas y vicisitudes durante largos años, de la política regional.

En definitiva; que si en circunstancias tan desfavorables, cuanto beneficiosas para un adversario en pleno apogeo, las fuerzas conservadoras salen honrosamente de la batalla, es evidente que en la jornada electoral de ayer ha quedado bien cimentada la base de la resistencia derechista en Cataluña. El tiempo y el natural desgaste de quienes gobiernan allá—sin grandes aciertos, por otra parte—desde el advenimiento de la República, harán lo demás; y sin vacilación declaramos que el resultado de las elecciones catalanas alimenta nuestra esperanza cierta en un porvenir mejor, aunque, a la verdad, no a corto plazo.

Al escribir así, va nuestro pensamiento desde Cataluña a España entera. Y ya desde un punto de vista de política nacional, debemos poner a la Lliga algunos serios reparos. Todas las fuerzas conservadoras de España coinciden, sin duda, con la Lliga cuando combate—palabras de su manifiesto electoral—los preceptos constitucionales que hieren "el sentimiento religioso del país", que atacan a "la libertad de enseñanza, a la familia, a la propiedad, al derecho, base fundamental de la civilización cristiana"... Por otras razones, en cambio, habrán de oponer muy fundadas reservas a la actuación regionalista.

Lo primero, por cuanto atañe al problema religioso. Cierto que la Lliga—constan más arriba palabras de su manifiesto—no lo ha olvidado. Y aún subrayamos con interés especial esas frases, porque es la primera vez que el regionalismo catalán hace pública y documental profesión de fe religiosa, y de seguro que no le ha restado simpatías y apoyo; pero en el resto de España, para todas las derechas españolas, esa cuestión ha de gozar de mucha más preeminencia y han de pronunciarse los partidos acerca de ella con mayor brío y definición más precisa. Tampoco ha de satisfacer a las derechas nacionales el españolismo de la Lliga, no siempre claro y seguro, sea por convencimiento o por táctica política, en sus hombres de primera fila. En fin; la Lliga ha resuelto la cuestión de formas de Gobierno con un explícito voto en pro de la actual, y ese voto—ni lo afirmamos ni lo negamos—acaso represente la más acertada conducta política en Cataluña, aunque ha sido razón suficiente para separar de la Lliga a otros grupos de derechas; pero en el resto de España no puede ser la fórmula común a las clases conservadoras, las cuales, en el común programa electoral, han de eludir toda declaración a este particular—sin mengua de los respetos exigibles por el Poder constituído—; único modo de recoger a cuantos elementos coincidan en el deseo de defender los principios fundamentales de la sociedad.

Un dique

Volviendo al indiscutible triunfo de la Lliga, y según los datos conocidos al escribir estas líneas, aquélla ha recogido de la tercera a la cuarta parte de los votos emitidos: para ella, alrededor de 130.000 en toda Cataluña. Nosotros creemos que, como ella, todas las fuerzas conservadoras de España, en elecciones futuras, recogerán la cuarta o la tercera parte de los sufragios, sobre todo cuando juegue en la contienda el voto de la mujer. No es este un cálculo utópico, porque en algunas provincias las fuerzas electorales derechistas han de rebasar aquella proporción. Ya en las últimas elecciones generales ganáronse las mayorías en Navarra, Burgos, Guipúzcoa; y en otras provincias—Vizcaya, Salamanca—se venció por más lugares que los propios de las minorías. De suerte que, sin fomentar imaginativas ilusiones, por justo aprecio de realidades recientes y de otras que vigorosamente se insinúan, esa tercera o cuarta parte de votos, con proporcionada representación en el Parlamento, es hipótesis más que probable. Y con ella nos contentamos. ¡Como que una minoría de esa importancia—algo más de una centena de diputados—tendría en la Cámara una influencia enorme! Sobre todo, si no faltaba en ella número suficiente de hombres preparados y prestigiosos... Esa gran fuerza conservadora, por mandato de su propia naturaleza, lealmente buscaría sobre todas las cosas el bien de España, sin rehuir, en iniciativas y proyectos, aquellas patrióticas colaboraciones no vedadas por sus principios y normas inquebrantables, a la vez que sería un dique siempre opuesto a cualquier avance antisocial y anticatólico, que evitase el corrimiento y desnivel del Estado español por las rampas mortales del socialismo.

Comprendemos que a aquellas buenas gentes esperanzadas en un cambio radical, rapidísimo, de la política española, como por arte de hábil tramoya o de salvadora taumaturgia, parezca insoportable, por largo y penoso, el camino que dibujamos. Nos permitimos encarecerles cuánto importa no perder el sentido de la realidad, aprovechar las lecciones de la experiencia y no entregarse, confiadamente, a delirios de la imaginación. Adviertan, además, que los números en que se concreta y resuelve la jornada electoral de anteayer, si—como decíamos al principio—no deprimen el ánimo, antes lo fortalecen y esperanzan, tampoco dan libertad ni pábulo a fantásticos optimismos. Los utópicos vean, en fin, cuán escasas son las cifras indicadoras de los núcleos extremistas. Y a este propósito sería engañoso hablar de extremas purezas y cabales perfecciones; que no puede decirse perfecto quien actúa de espaldas a elementales normas de prudencia y de eficacia práctica.

A la altura de nuestra misión

En resolución: las elecciones del domingo confirman nuestros puntos de vista, tan conocidos de los lectores de EL DEBATE, y nuestro moderado optimismo en orden a las elecciones futuras. Nos consta, además que en estos pareceres nos acompañan, con su pensamiento y con su acción, grandes masas de derechas. Lo que importa es que cuantos en la opinión derechista podemos de algún modo influir, no descendamos de la altura propia de nuestra misión; que nos mantengamos sobre las veleidades de la masa, movediza e impresionable; que no nos falte la abnegación necesaria para recorrer durante cuatro años, o seis, o diez... el camino áspero, abierto ante nuestro deber; que nadie ceje en el estudio de los problemas políticos, ingrato cuando una noble pasión pide acción en la calle y no oculto y paciente trabajo; que sea nuestra propaganda noble y constructiva, que eduque y eleve; que día por día afinemos nuestras organizaciones y medios técnicos; y, de modo muy principal, que sean atendidas e incrementadas nuestras obras sociales.

En fin, en todo esto nada inventamos; no proponemos sino soluciones, medios y caminos preconizados y recorridos por las fuerzas de derecha, católicas, en todos los países en que han conseguido, tras perseverante labor, influir en la gobernación y en los destinos de su patria. Con la única diferencia de que en España, por la reserva aún cuantiosísima de valores morales, de gloriosa tradición, las etapas que habría que recorrer serían menos dilatadas y duras. Y de ello es consolador anticipo el enorme avance dado, en pocos meses, por las fuerzas conservadoras en el principado catalán.

Separatistas bretones

Un atentado en cada fiesta conmemorativa de la unión con Francia

(De nuestro corresponsal)

PARIS, 21.—Yo sabía ya, por haberlo leído hace dos lustros, de que signo se sirve la Providencia para advertir peligros y asechanzas cuando la fuerza obscura del crimen quiere turbar la dulce tierra de Bretaña. Es Gregorio de Tours quien nos cuenta el milagro de las luces de Nantes en un reportaje lleno de ternura y de emoción que ilustra y enaltece por igual el fasto de la santidad y la pureza. La horda de Atila había traspuesto el Rhin, tendiéndose de un salto desde la orilla del Denubio azul hasta el gris del Atlántico. Bajo las pezuñas de los potros se marchitan las flores y la cristiandad siente en su carne el látigo del mal como un castigo. Sólo Nantes consigue en su humilde soledad pasar inadvertido al invasor. Pero de pronto la caballería aparece ante sus muros. Así por sorpresa nadie podría evitar la victoria del energúmeno entre las sombras cómplices de la noche. Entonces sobreviene el milagro con la advertencia del peligro. Por el aire vaporoso de la Bretaña marítima, entre la tierra y el cielo y entre la ola y las estrellas, pasa una procesión fantástica de almas en pena. Estas ánimas encienden dos luces rojas en el campanario de una iglesia. Sin que nadie las haya movido, prodigiosamente suenan a rebato las campanas de todas las capillas. Llenos de terror los caballos del húngaro vuelven grupas. El bárbaro se retira hasta las estepas y Francia puede en paz y en gracia de Dios agradecerle al Patrón de Nantes el prodigio.

Un prodigio análogo ha evitado ahora nuevamente el triunfo de la barbarie sobre la civilización en las márgenes del Loira. Y también hoy, como en otro tiempo, dos fuegos fatuos han servido para advertir el peligro. Entre las leñosas claridades del alba del domingo, el guardabarrera de Ingrandes cree percibir a lo lejos señales inusitadas junto a la vía. Son dos signos proyectores de faros o reflectores que indican algo extraordinario e imprevisto. La extraña aparición le incita a recorrer la vía y redoblar la vigilancia. Cuando marcha en pos de las señales oye un trueno sordo y apagado que camina a ras de tierra; a los cinco minutos, una detonación imponente de bombas o dinamita estalla. El guardabarrera encuentra cortados los raíles por donde había de pasar una hora después el tren que conduce a Herriot a Nantes. Junto a los deshechos carriles, perdidas u olvidadas, dos linternas de bicicletas. Ya todos los servicios prevenidos, una vez la vía recompuesta, el tren presidencial llega a Nantes con sólo una hora de retraso. Y a las doce de la mañana del domingo Herriot puede inaugurar en un patio del castillo de los duques bretones una lápida que recuerda cómo en 1532 se celebraron bajo el padrinazgo de un rey gentil las nupcias amorosas de Arbórica y de Francia.

Este cuarto centenario de la incorporación bretona a la unidad nacional se celebraba ahora por segunda vez. En realidad el día exacto del suceso ha correspondido al 28 del último junio. Marsellesas oficiales y abundando las gaitas célticas, celebraron en Rennes la boda indisoluble, y entonces también un atentado simbólico vino a entenebrecer la alegría estival de la mañana. Los mármoles de la estatua de la última reina bretona, aquella que apresuró la unidad de la nación, saltaba levantada por una bomba. Con ese atentado simbólico se relaciona el que acaba de acontecer.

Fuese verdaderamente criminal o tan sólo simbólico, la voluntad de los autores del atentado prueba la existencia de grupos de carácter separatista en la vieja Arbórica. En verdad no alcanzan estos grupos, por ahora, ninguna proporción considerable. Pero el hecho mismo de que sean minoritarios y reducido el impulso de estas manifestaciones extremas no falta quien relacione la fermentación separatista que agita esta minoría a Bretaña con supuestos manejos turbios de Alemania. Pero es totalmente innecesario acudir a una intervención oscura del extranjero para explicar estas tendencias centrífugas. En todas partes las atendencias que propenden a la separación luchan con las tendencias concentradoras y cohesivas. Esto en Francia, como en España y en cualquier otro país. Y tal vez lejos de ser Alemania quien fomente los movimientos autonomistas que han aparecido en Francia, quizás sea quien más haga por que Francia mantenga su cohesión. La necesidad de agruparse en la reunión en común ante el posible y poderoso enemigo es, en efecto, lo que más ayuda a sostener la unidad francesa.—E. M.

LO DEL DIA

La neutralidad

Nuestro artículo "Neutrales desde ahora" ha provocado una réplica de don Camilo Barcia Trelles en "La Libertad". Observa el docto catedrático que una política de neutralidad proclamada y defendida ya desde los tiempos de paz es incompatible con el pacto de la Sociedad de las Naciones, cuyo artículo 16 obliga a los asociados en ella "a prestarse mutuo apoyo para resistir a toda medida especial dirigida contra uno de ellos por el Estado que haya violado el pacto" y a "adoptar las medidas necesarias para facilitar el paso a través de su territorio de fuerzas de todo miembro de la Sociedad que participe a una acción común para hacer respetar las obligaciones del pacto..." El señor Barcia pregunta: Llegado el caso, ¿cuál es la actitud de EL DEBATE? ¿Neutral desde ahora? Entonces—nos dice—pídase que España abandone desde ahora también la Sociedad de las Naciones. Concluye afirmando que "una cosa es ser neutral en una contienda del viejo tipo y otra muy distinta anticipar nuestra abstención" cuando el conflicto se plantee entre el estado culpable y los que estén calificados como "realizadores de un acto de legítima defensa".

Creemos haber resumido exactamente los argumentos de nuestro contradictor que serían exactos si la contienda que amenaza no fuese en verdad "del viejo tipo", si realmente existiese el tribunal capaz de decidir quién es el agresor y el agredido, si toda la organización jurídica derivada del pacto de la Sociedad de las Naciones fuese algo más que el anhelo de un mundo mejor, balbuceos de un ser, cuya vida apenas empieza. Porque todas las tentativas efectuadas para establecer lo que llamaríamos el reglamento de las sanciones han fracasado: pacto de asistencia mutua, protocolo de Ginebra, las proposiciones francesas... Así, los castigos previstos no pueden aplicarse. Peor aún. La Sociedad de las Naciones no ha registrado éxitos dignos de estima, sino en algunos conflictos de Europa. Más allá del Atlántico y del Vístula puede decirse que Ginebra carece de autoridad e incluso de prestigio. ¿Corresponde a España pues, dar el ejemplo, sacrificar su tradicional política, colocarse en un bando, en un grupo de naciones, correr los riesgos que puedan surgir, si un día, antes de que la organización se haya completado, solidificado, llega el momento de atacar, de castigar, si así lo prefiere el señor Barcia? Nosotros creemos sinceramente que no.

Nuestra ayuda, nuestra cooperación a la Sociedad de las Naciones debe estar moderada por la prudencia, no dirigida por el entusiasmo. Porque además dentro y fuera de la Liga encontramos la misma "contienda del viejo tipo". Se han reformado las viejas alianzas merced a los mismos recelos y a las mismas necesidades. Solo ha variado quizás el factor ruso inclinado más bien del lado alemán que hacia la entente. Así, España no puede confiar en los tratados de los otros más que los propios firmantes. Y estos... ¿Cuántos pactos de no agresión, de amistad, de garantía mutua, de asistencia o declarando la guerra fuera de la ley se han suscrito en los últimos años? ¿Han servido para reducir los ejércitos, o desmovilizar los espíritus? ¿No se piden todos los días compromisos nuevos?

De ahí nuestra actitud. No vemos que en el mundo pese, como debía, ese factor de la Sociedad de las Naciones, que alega el señor Barcia. Poco ha cambiado el mundo desde 1914. Y como nada tiene España que ganar ni en la guerra ni en la pugna de los tiempos de paz, sostenemos la necesidad de ser neutrales desde ahora, porque no existe el tribunal que nos haya de decir el derecho ni indicar los caminos de la justicia, de esa guerra justa defendida, mejor dicho exculpada, por los teólogos del siglo XVI. Una guerra con tantas condiciones que bien pocas veces se habrá dado en la historia del mundo.

Representación proporcional

Una de las notas que con más viveza sobresalen en las elecciones catalanas es la de la desproporción que existe entre los sufragios obtenidos por los partidos en lucha y el número de diputados que estos partidos obtienen. Con solo una rápida lectura de resultados, se ve que la Esquerra, que no llega a duplicar los votos de la Lliga, saca triunfantes más del triple de diputados que ésta. Por otra parte, quedan en toda Cataluña unos cien mil votos sin representación.

En día próximo publicaremos el cuadro comparativo que demuestra a las claras esta anomalía, dimanante de la no aplicación del sistema de representación proporcional. Y entonces nos ocuparemos con la extensión debida de este interesante aspecto de las elecciones.

No es nuestro turno

El Sindicato de la Banca oficial, agrupación socialista a la que, en reciente artículo, hemos presentado como favorecida por el trato oficial, con mengua del derecho de otra Asociación profesional independiente, se dirige a nosotros en queja de estas alusiones. A su vez "El Socialista", en tonos ciertamente no tan correctos, arremete contra nosotros por causa de aquel editorial.

Fieles a una norma inalterable de probidad informativa, damos, en otra parte, el texto de esta carta en lo que al asunto se refiere. De su lectura, fácilmente se colige que no es a nosotros a quien nos corresponde, en primer término, rectificar las afirmaciones que en ella se contienen. Dirigida, más que a nosotros, a la Asociación de Empleados del Banco de España, la carta de referencia, un deber de cortesía nos obliga a respetar el derecho de ésta de consumir el primer turno en contra. Cuando ella hubiere contestado o bien cuando sepamos que no ha de hacerlo, entonces entraremos nosotros a decir, por nuestra parte, cuanto se nos alcanza sobre el particular.

Por ahora sólo dos explicaciones que no han menester espera. Una: que si llamábamos "nacional" al Sindicato, es porque en números posteriores a la fecha que dice, rotula él su Boletín con este nombre. Otra: que en lo que se refiere a la ninguna antigüedad y escasa consistencia del propio Sindicato, los datos que la carta nos proporciona no desmienten en nada nuestras afirmaciones.

En cuanto a lo fundamental: la preterición de que se ha hecho víctima en el mundo oficial a una Asociación profesional de importancia, por no ser socialista, nos reservamos hasta pronto la palabra.

La Acción Católica ante el Pontífice

3.500 hombres, representantes de todas las diócesis de Italia

(De nuestro corresponsal)

ROMA, 21.—La Unión de Hombres Católicos, gran organización de la Acción Católica, ha enviado a Roma, para festejar el décimo aniversario de la fundación, 3.500 representantes de todas las diócesis de Italia para rendir un homenaje al Pontífice. En la Basílica Vaticana celebró una misa Monseñor Pizzardo, Asistente Eclesiástico General, quien pronunció ante los presentes un discurso en el que ilustró las normas pontificias en lo que se refiere a la familia y a la educación de la juventud. Después se cantó un Tedéum, al que siguió la audiencia del Pontífice.

El presidente de la Acción Católica Ciriaci, leyó un mensaje, al que el Pontífice contestó con un discurso, elogiando el admirable balance de estos diez años, y que es, no ya una meta, sino un punto de partida para otro nuevo período. Recordó los orígenes de la Organización y recomendó hacer siempre más y mejor. El Santo Padre fué muy aclamado.

Siguió una reunión en el Palacio de la Cancillería en la que hicieron uso de la palabra los directivos de la Organización. Para conmemorar este acontecimiento, ha sido acuñada una medalla de oro, de la que se ha ofrecido un ejemplar al Pontífice.—**Daffina.**

Tampoco ayer el Consejo de ministros tuvo tiempo para ocuparse de la reaparición del "A B C" y de los demás colegas suspendidos. El artículo 34 de la Constitución establece terminantemente "que no podrá decretarse la suspensión de ningún periódico sino por sentencia firme". Y, en efecto, por decisión gubernativa únicamente hace CIENTO CUATRO DIAS que el "A B C" no sale.

El presente número de
EL DEBATE
consta de
CATORCE PAGINAS
Su precio es de DIEZ CENTIMOS

Votó un sesenta por ciento del Censo

La Esquerra obtiene las mayorías en las cuatro provincias y la Lliga todas las minorías. Faltan aún algunos datos y hay que repetir la elección en dos pueblos de Tarragona

La Lliga aumenta considerablemente sus sufragios y la Esquerra pierde cerca de la mitad de los suyos

(Crónica telefónica de nuestro corresponsal)

BARCELONA, 21.—Tal y como se presentaba la lucha electoral, no nos ha causado gran sorpresa la nueva victoria de la Esquerra, como no nos hubiese extrañado el triunfo de las otras tres candidaturas que se consideraban como favoritas por los augures políticos. Pero existe una gran cantidad de ciudadanos que no salen de su estupor al considerar cómo la Esquerra mantiene tan nutrida masa de opinión, a pesar de sus desaciertos administrativos y de la campaña de desprestigio que han emprendido contra ella todos los sectores en lucha, desde los anarquistas hasta los de la Derecha y la Lliga, Lerroux y Marcelino Domingo.

No ha habido tacha ni punto débil en la Esquerra que no haya sido aprovechado sabiamente por los enemigos, para combatirla y concitar contra ella el menosprecio y los odios del cuerpo electoral. Tanto encono en combatir a Maciá y sus hombres producía ya, en el espectador imparcial, una desagradable sensación de malestar y de angustia. Y lo peor para la Esquerra era que sobraba a sus adversarios razón y argumentos irrefutables. Por otra parte, la candidatura de la Esquerra considerada en sus individuos, era de muy inferior calidad a las que habían confeccionado la Lliga y los de Acción Catalana, y, sin embargo, a pesar de todo ello, y aun con el retraimiento de los anarcosindicalistas, que representa una merma que pasa del sesenta por ciento de los votos que obtuvo Maciá hace año y medio, es lo cierto que la Esquerra ha triunfado de un modo neto e indiscutible en toda Cataluña, aun en aquellos sitios, como Tarragona, en que todas las derechas fueron a la lucha unidas. Tan contundente ha sido ese triunfo en Barcelona, que ni aun sumando sus votos la Lliga y la Derecha de Cataluña hubieran podido inquietar a la Esquerra. El resultado de las elecciones es un reflejo fiel de la situación política y social de Cataluña. Ni siquiera es lícito pretender desvirtuar la realidad de las cifras alegando votos falsos, compra de sufragios, falsificaciones de cédulas y demás argucias electorales. Aunque así haya sucedido, ello sólo podría representar una mínima parte de los 28.000 votos que han servido a la Esquerra para triunfar.

No cabe pasar desapercibido un dato harto significativo que pone de relieve estos resultados electorales: lo ocurrido con todos los partidos españolistas. El catalanismo es lo único viable en Barcelona. Cataluña vibra con un ritmo cada vez más desacorde con el resto de España. Maciá, con frase gráfica, ha calificado desdeñosamente a los radicales de partido forastero. Todos los partidos de carácter nacional, aun los más arraigados en el resto de España, son aquí forasteros. Es un síntoma descorazonador que corrobora la eficacia de la política desespañolizante que se está practicando en Cataluña, y que dará resultados lamentabilísimos si en el resto de España no se preocupan de contrarrestar la obra de cultura catalista que se tiene en proyecto.

La Lliga

Mientras la Esquerra, a pesar de su triunfo, acusa una alarmante disminución de votos, la Lliga ha ganado desde las últimas elecciones cerca de 5.000 sufragios más. La Lliga tenía motivos sobrados para esperar el triunfo por mayoría. Por eso la decepción en las masas, y aun en los dirigentes, ha sido grande, a pesar del consuelo que representa el llevar al Parlamento de la Generalidad una minoría tan selecta, y capacitada que, aun desde la oposición, habrá de gobernar a Cataluña.

Una vez más la candidatura del partido catalanista republicano ha llevado a la derrota más inexplicable y desconcertante a los hombres representativos del catalanismo intelectual.

La derrota de los radicales es tanto más señalada cuanto mayor empeño puso Lerroux en dirigir personalmente la propaganda electoral. El elemento castellano que vive en Barcelona, el español no catalán que tanto tienen que temer de una posible xenofobia catalanista, no han acudido al llamamiento de Lerroux. Con datos estadísticos podría demostrarse que una gran parte de sectores no catalanes han dado sus votos a Maciá.

El quinto lugar en el escrutinio lo ocupa la Derecha de Cataluña. Seis mil y pico de votos es una cifra irrisoria. No responde ni al esfuerzo realizado ni a la ilusión y entusiasmo puestos en la lucha. Quizás una de las causas que expliquen el fracaso sea precisamente el matiz españolista de la candidatura. El Cuerpo electoral rechaza lo que no es catalanismo y así ha dejado postergados a los federales, extrema izquierda,

Hitler ha perdido probabilidades de formar Gobierno

Se le exige mayoría parlamentaria, pero los nacionalistas parecen poco dispuestos a facilitar su labor. Ya se habla de un Gabinete presidido por un neutral

(Crónica telefónica de nuestro corresponsal)

BERLIN, 21.—La trascendencia emocional del momento va atravesando la piel apolítica de los alemanes y haciendo agotarse sus nervios de hierro.

Esta mañana eran sólo partidarios de Hitler, muchos con su uniforme, los que desde el hotel de la Corte Imperial, donde se hospeda el caudillo, hasta la entrada cercana del palacio presidencial, han atronado a aquél con sus recortados gritos de saludo. Esta noche eran ya una masa burguesa muy entreverada de indumentaria femenina quien, en vez de marchas racistas, entonaba el solemne Himno Nacional. A éste seguía, no sólo un grito de partido, sino como un anhelo del pueblo, el "Alemania despierta". Pero la masa está despistada. Porque a esa hora las probabilidades del Gobierno Hitler retrocedían un gran trecho en el camino de la probabilidad.

Terminadas el sábado las consultas previas de los jefes Centro-Derecha, el domingo dedicóse Hitler a un cambio de impresiones con los posibles cooperadores, y a través de Goehring, del presidente del Reichstag. De ella ha salido un desaire de Hugenberg, negándose a entrevistarse con otro que con él mismo y condicionando promesas. En la entrevista de esta mañana con Hindenburg recibió Hitler la terrible respuesta de, "puesto que quiere ser jefe de Gobierno, que lo sea si se compromete a contar con mayoría parlamentaria suficiente para desarrollar un programa de trabajo". Esta noche, según dice la nota oficial, prometió que entregaría la respuesta, y así lo ha hecho, aunque tan tarde, que ya no la podremos conocer hasta mañana, ya que, según la excusa oficiosa, el Presidente se retira a descansar a las nueve y sólo al levantarse se enterará de ella.

Para esto una tarde de trabajo en nosotros, de fiebre para ellos. Tan intensa habrá sido, que el balcón de esquina del despacho de Hitler, en el lado opuesto adonde espera, canta y grita su gente, estaba medio abierto en el frío húmedo de la noche. Y su jefe de Prensa, al replicarnos que no le llamaran hasta mañana, había abandonado todo intento de ocultar su indecible agitación interior.

La suerte está echada. Casi se puede asegurar que, aunque persista la política de derecha, Hitler no gobernará ahora. En su nota es de suponer que se pidan aclaraciones al encargo del Presidente. Por esto no se dará a la publicidad hasta que el Gobierno tenga tras la meditación la respuesta. Que será un comunicado de victoria de la frialdad orgullosa de las gentes de Hugenberg a sus adversarios de ayer y a sus enemigos de mañana. Ya veis, vendrá a decirles, queríais una mayoría parlamentaria y no la podéis formar. Tan absurdo es el parlamentarismo, que yo con mis cincuenta diputados hago imposible la formación de una mayoría en una Cámara de 584 miembros. El Parlamento no sirve. Quien sirve y sigue ahora es el Gabinete presidencial. Para presidir éste gana terreno el nombre de Goerdoler bien visto en el Centro. Con él u otro habrá autoridad y orden y casi trabajo. Y en la plaza de Guillermo, ante los bronces de los mariscales del 18, si la atención sigue, la muchedumbre volverá a gritar: "Alemania, despierta". Donde luchan hay imperialismo, pero mucho menos peligroso desde luego que el de sus vecinos, tan duchos en el desfile de sus odios como de sus tanques.—**Bermúdez CAÑETE.**

(Más información en la cuarta plana)

Indice - resumen

22 de noviembre de 1932

Los sucesos de ayer ..... **Pág. 6**
La vida en Madrid ..... **Pág. 7**
Cinematógrafos y teatros... **Pág. 8**
Deportes ..... **Pág. 9**
Información comercial y financiera ..... **Pág. 10**
Cuando se ha mentido (folletín), por B. de Buxy... **Pág. 10**
Crónica de sociedad ..... **Pág. 11**
Juvenal y la infancia, por Lorenzo Riber ..... **Pág. 14**
Del color de mi cristal (Menudencias), por "Tirso Medina" ..... **Pág. 14**
Cartas a EL DEBATE ..... **Pág. 14**
Paliques femeninos (Epistolario), por "El Amigo Teddy" ..... **Pág. 14**
Estefan George, poeta escolástico, por Eugenio Montes ..... **Pág. 14**

—o—

PROVINCIAS.—La Esquerra gana las mayorías en las elecciones catalanas.—La Lliga obtiene todas las minorías.—Huelga de metalúrgicos en Oviedo y Guipúzcoa.—Medidas para aliviar la crisis de trabajo en Bilbao **(páginas 1, 5 y 8).**

—o—

EXTRANJERO.—Fueron levantados los carriles en la vía férrea por donde debía pasar Herriot.—Se cree que el atentado fué obra de los nacionalistas bretones.—Disminuyen las probabilidades de que Hitler forme Gobierno, se le exige mayoría parlamentaria y además los nacionalistas y el Centro rechazan la presidencia del jefe racista **(página 1).**

concentración española y demás grupos de carácter nacional.

Los comunistas han ganado algunos votos. De 1.275 han pasado a 3.202. Claro es que no son los 8.000 votos que obtuvo Maurín cuando las elecciones de minorías para diputados. También en los comunistas se nota la tendencia antiespañola que destacamos en esta crónica. De los dos grupos comunistas en lucha el Bloque Obrero y Campesino que tiene una marcada tendencia nacionalista, ha duplicado los votos de los comunistas del partido español, quienes apenas han superado los 1.600 votos, pese a los "méritos" contraídos por el magnicida Casanellas y pese también al fetichismo del apellido Galán.

Fracaso del "Estat Catalá"

El mayor de todos los fracasos lo ha sufrido la candidatura de Estat Catalá. No la han votado ni sus mismos socios y es que no se puede seducir a las masas con una candidatura integrada por los condenados a consecuencia del proceso de Garraf y de "voluntarios" de Prat de Molló. La obra que ha de realizar el Parlamento de la Generalidad es mucho más seria que todo ello y requiere mayores méritos y preparación. Además, que Maciá no ha renunciado a sus ideales separatistas. También él se muestra disconforme con el Estatuto tal y como está redactado, y promete para más adelante, cuando sea oportuno, cuando no le obligue la lealtad hacia los hombres que hoy gobiernan en España, lograr el total de las libertades de Cataluña, de las que él ha sido y continúa declarándose paladín. Y es lógico que aun los más entusiastas, vean con mayor confianza la táctica emprendida por Maciá, que los impulsos de esos exaltados que todo lo confían a la dinamita y a la guerra civil.

En la lista de fracasados hay que añadir a la F. A. I. Cierto que se ha notado un mayor retraimiento electoral, pero el porcentaje es muy inferior a la intensidad de la campaña llevada a cabo por "Solidaridad Obrera" y por la Confederación Nacional del Trabajo. No hace falta, en verdad, alterar el orden ni conmover los cimientos de la sociedad por unas simples elecciones de carácter regional, pero hubiera sido mejor prescindir de tanto alarde y alharacas y de tanta amenaza alarmista, que han puesto, una vez más, de manifiesto que los Sindicatos no secundan las órdenes de huelga y de actuación que les dan sus dirigentes.—ANGULO.

Los resultados

BARCELONA, 21.—En el Ayuntamiento, y aunque de manera oficiosa, han facilitado los datos que siguen, que se consideran como casi definitivos:

BARCELONA (ciudad)

Don Francisco Maciá, 62.190 votos.
Don Martín Barrera, 52.547.
Don Nicolás Battestini, 54.186.
Don Juan Casanellas, 55.640.
Don Amadeo Colldeforns, 54.970.
Don José Dencás, 55.794.
Don Juan Fronjosá, 54.243.
Don Miguel Guinart, 53.262.
Don Juan Lluhí Vallescá, 57.716.
Don Carlos Pi y Suñer, 59.497.
Don Juan Puig Ferrater, 57.990.
Don Francisco Ribas Soberano, 54.052
Don Martín Rosell Vilá, 54.004.
Don Estanislao Ruiz, 54.415.
Don Jaime Serra Hunter, 59.204.
Don Juan Soler Bru, 54.704.
Don Juan Solé Plá, 54.781.
Don José Terradellas, 56.894.
Don Juan Tauler, 54.244.

Estos señores son los que componen la candidatura de la Esquerra. Por los puestos de las minorías han resultado elegidos los siguientes candidatos de la Lliga Regionalista:

Don Antonio Martínez Domingo, 33.852.
Don Felipe Solá Cañizares, 33.319.
Don José María Talladas, 33.424.
Don José Valls y Taberner, 33.678.
Don Juan Ventosa y Calvell, 33.164.

Las votaciones alcanzadas por los demás partidos que han luchado por Barcelona (ciudad) son las siguientes:

Radicales, 17.280.
Extrema izquierda federal (Barriobero), 3.200.
Concentración catalanista republicana, 15.000. (En esta candidatura los señores Nicoláu d'Olwer y Hurtado han obtenido 19.000.)
Derecha, 6.000.
Bloque Obrero y Campesino, 3.215.
Partido comunista español, 1.216.
Partido nacionalista catalán, 2.024.

El señor Manspóns, de este último partido, ha obtenido 5.300 votos por haber figurado su nombre en otras candidaturas.

Concentración española, 153.
Extrema izquierda federal (Samblancat), 1.272.

BARCELONA (circunscripción)

Esquerra, 68.356; Lliga, 39.749; radicales, 6.659; Derecha, 6.659; Bloque Obrero y Campesino, 2.099; Federal, 2.633; Comunistas españoles, 532.

GERONA

Esquerra, 35.000; Lliga, 18.000. Faltan datos que no alterarán el resultado.

LERIDA

Esquerra, 35.000; Proporcionalistas, 20.000; Bloque Obrero y Campesino, 5.000. Faltan datos.

TARRAGONA

Esquerra, 20.000; Lliga, 15.000; coalición, 14.900. Faltan datos también.

En conjunto, se calcula, a falta de algunos votos, que la Esquerra ha obtenido en toda Cataluña 223.546, mientras que el que le sigue, la Lliga, tiene 128.594.

Faltan algunos datos

BARCELONA, 21.—Aún no se han recibido datos de varias secciones de Barcelona y de muchos pueblos. Existe duda respecto a Tarragona. En la Generalidad, a las ocho y cuarto de la noche de hoy lunes, estaban reunidos Maciá y los consejeros hablando respecto a las noticias que se recibían de Tarragona, pues parece que el señor Domingo no había sido derrotado. Sin embargo, se sigue en la opinión de que ha sido vencido, y todos los periódicos de la noche publican como cosa cierta la derrota del ministro de Agricultura. En la Generalidad preocupa un poco el que el señor Domingo no haya sido derrotado, como todos creen.

Abstención

BARCELONA, 21.—En las elecciones se ha registrado una abstención grande. Puede calcularse que votaron de un 60 a un 65 por 100 de electores. En las elecciones de las Constituyentes españolas lo hizo un 85 por 100.

Veinte mil personas en los trabajos electorales

BARCELONA, 21.—Han trabajado en estas elecciones cerca de 20.000 personas, pues sólo en Barcelona, ciudad, había 517 secciones que necesitaron otros tantos presidentes, el doble número de adjuntos, repartidos de candidaturas de los doce partidos, dos interventores por cada grupo y además los apoderados.

Desarrollo de la jornada

BARCELONA, 21.—Desde las primeras horas de la mañana de ayer comenzaron las precauciones extraordinarias para mantener el orden en la población. Los guardias de Seguridad y los de Asalto han prestado servicio con tercerola y se han distribuído estratégicamente por toda la ciudad instalándose —para no llamar la atención—en los pisos desalquilados.

Se ha recibido el refuerzo de mil guardias de Asalto, procedentes de diversos lugares de España. Asimismo, se ha refozado notablemente la Guardia civil. Todo el personal de vigilancia y seguridad ha estado todo el día en movimiento. Sólo para el servicio del mantenimiento del orden de los colegios electorales se han destinado 1.800 hombres.

Camiones con ametralladoras

Por primera vez han desfilado por las calles de la ciudad camionetas, sobre las que iban montadas ametralladoras servidas por guardias de Asalto. Estas camionetas recorrieron las barriadas extremas a muy pequeña velocidad como para hacer un alarde de las medidas de rigor y de los elementos de combate con que cuenta la autoridad para mantener el orden.

Durante la noche se fijaron los bandos del gobernador anunciando su decisión de no tolerar, en manera alguna, los excesos que por los diferentes partidos en lucha se anunciaban.

A las seis de la mañana se montó un servicio extraordinario en las Comisarías y en Jefatura con todo el personal dispuesto a acudir rápidamente a donde fuera preciso, utilizando para ello los «autos» que habían sido requisados.

El jefe superior de Policía recorrió varias veces los diversos puestos establecidos en Barcelona para ver si estaban en condiciones de rendir rápidamente servicio. Las camionetas que conducían las ametralladoras quedaron en sitios estratégicos de la ciudad, y cuatro de ellas permanecieron todo el día junto a Jefatura de Policía en disposición de acudir a donde se les llamase. También estaban dispuestos cinco camiones para el transporte de guardias de Asalto.

La Policía ha estado dispuesta como si se tratase de reprimir una huelga general revolucionaria.

Como se tenía noticias de que se había desistido de la huelga, no se adoptaron medidas a la hora de salir de sus cocheras los tranvías y autobuses que han realizado el servicio normalmente.

Tanto lujo de precauciones ha sido suficiente para evitar el menor conato de alteración de orden.

Las tropas han estado acuarteladas todo el día. La Cruz Roja ha montado servicio. Todos los Juzgados de Barcelona han quedado de guardia permanente.

Desanimación en los Colegios obreros

Los Colegios electorales están animadísimos durante todo el día. Sobre todo en algunos distritos se nota una afluencia de electores que hacía suponer una votación nutridísima. Se constituyeron las Mesas sin incidentes. Como dato curioso hay que destacar que una de las Mesas estaba presidida por un capuchino que durante todo el día estuvo recibiendo inequívocas muestras de respeto y de consideración por parte de sus compañeros de Mesa y de los electores. En otros Colegios hicieron de adjuntos dos escolapios. La gran cantidad de voceadores de candidaturas daba extraordinaria animación a las puertas de los Colegios. Los candidatos de todos los partidos recorrieron durante toda la mañana los Colegios, recogiendo impresiones y cuidando de atender a sus representantes en las Mesas.

La votación fué más nutrida en los distritos aristocráticos que en las barriadas obreras, donde se notaron los efectos de la campaña abstencionista.

Todos eran optimistas

Las personalidades políticas destacadas de cada partido acudieron desde primeras horas a los respectivos Centros para dar órdenes y enterarse del curso de la votación. En el Centro Republicano del Paseo de Gracia, Lerroux se mostraba francamente optimista. Daba por seguro que la inmensa mayoría de electores no catalanes se había "volcado" en favor de los Radicales.

Igual impresión optimista abrigaban los candidatos y socios de la Lliga Regionalista, quienes juzgaban como buen síntoma el retraimiento de electores en las barriadas extremas y el entusiasmo con que ha acudido a las Mesas el público conservador.

Maciá al regresar de Lérida se trasladó a Alella, donde pasó toda la mañana. Por la tarde, al hablar con unos periodistas, nos expresó la seguridad que tenía en el triunfo de la Esquerra y se lamentó de la nota alarmante publicada por el jefe de Policía. También en el local de "La Falç" se daba por seguro el triunfo, y el mismo optimismo demostraban algunos de los consejeros de la Generalidad con los que hemos tenido ocasión de entrevistarnos.

En el Bloque Obrero y Campesino se confía en un notable aumento de votos, principalmente, por lo que se refiere a Maurín.

La impresión general de todos los centros políticos es de un desconcertante optimismo. Todos dan por seguro obtener al menos una victoria moral.

En las calles se ha notado menor afluencia de gente, debido no sólo a las noticias alarmistas circuladas, sino a lo inseguro del tiempo.

Votantes en falso. Candidaturas combinadas

El número de incidentes hasta la hora del escrutinio ha sido escaso. Un apoderado de la Esquerra hizo detener a cuatro individuos que repartían unas candidaturas en las que estaban seleccionados los nombres de candidatos de diferentes partidos. Los detenidos fueron puestos en libertad, pues el reparto de tales candidaturas no constituye delito.

A requerimientos del doctor Celis, candidato de la Lliga Regionalista fueron detenidos todos los ocupantes de un camión, que se dedicaban a votar en falso a favor de la Esquerra. Costó no poco esfuerzo sorprender a los del camión, pues se desconocía el rumbo que habían seguido, pero conocido el número de la matrícula se telefoneó a diversos Colegios y de este modo pudieron ser sorprendidos.

Durante buena parte de la mañana recorrieron las calles céntricas varios "autos" con señoritas, que vendían candidaturas.

Existe la impresión de que un crecidísimo porcentaje de electores ha votado candidaturas combinadas con nombres procedentes de diversos partidos. El escrutinio ha evidenciado en este sentido las combinaciones más absurdas e incoherentes.

Los centros políticos, protegidos

Como a la hora del escrutinio aumentaba el peligro para los círculos políticos que pudieran resultar triunfantes, fueron enviadas desde Jefatura varias camionetas de guardias de Asalto a los edificios que pudieran resultar amenazados. Principalmente, la Lliga Regionalista fué tomada militarmente. Los guardias de Asalto llevaban órdenes severísimas de actuar con la máxima energía y sin contemplaciones. Llevaban el fusil montado y en disposición de disparar. Se situaron en diversas dependencias del local y en las azoteas.

Debido al gran número de candidaturas y a que cada papeleta contiene diez y nueve nombres, el escrutinio está siendo laboriosísimo. Dos horas después de empezado el escrutinio, no se tienen en los centros políticos noticias de los resultados en ningún Colegio.

Hemos recorrido los centros políticos de las principales barriadas y gran número de colegios electorales. No es posible, a las tres de la tarde, formarse impresión de cómo va la lucha. En todas partes reina el más ciego optimismo.

Los repartidores de candidaturas que pudieran dar una orientación aproximada de cómo va la lucha y cuál es la preferencia de los electores, se quejan de que éstos, en su gran mayoría, suelen llevar previamente preparada la candidatura y no recogen las que en la puerta del respectivo Colegio se les ofrece.

En las barriadas obreras del Port y de Casa Antúnez, la votación es exigua. En estas barriadas se da el caso de que los obreros que habitan las Casas Baratas se han constituído en vigilantes para impedir «ruedas» y compras de votos, y apenas ven un «auto» lo hacen parar e inquieren la personalidad de sus ocupantes.

Datos de la Policía

Según datos que nos han facilitado en la Jefatura de Policía, el servicio de seguridad durante el día de hoy en Barcelona ha sido el siguiente:

A las siete de la mañana, desde la Jefatura de Policía, después de ser revistadas por el jefe superior de Policía en persona, salieron las cuatro camionetas con las ametralladoras para los lugares destinados. Cada una de estas camionetas iba precedida de una camioneta con guardias de Asalto, y detrás otra con más guardias.

Cada camioneta con ametralladoras llevaba ocho guardias encargados de su manejo, y, como hemos dicho, recorrió la población.

En esta forma, una de éstas, que estaba encargada de la seguridad de las barriadas de Hostafrancs, Sans, La Bordeta y La Torrassa, paseó por aquellos lugares, quedando de retén en la Plaza de España.

Otra estaba encargada de la vigilancia del Paralelo y Barceloneta, quedando de retén en el Paseo Colón, esquina al Paralelo.

La tercera recorrió sin cesar todo el Clot, San Andrés, San Martín, Horta y el Pueblo Nuevo.

La cuarta había quedado de retén en la Jefatura de Policía, para acudir donde fuera preciso al primer llamamiento.

A la una de la tarde, viendo que la tranquilidad era absoluta, las tres camionetas se presentaron a la Jefatura, dando descanso de dos horas al personal para que comiese, y a las tres volvían a estar en los lugares destinados.

También a la una de la tarde regresaron a la Jefatura los "autos" que con guardias de Asalto estuvieron durante la mañana recorriendo toda la población para acudir donde fuese preciso.

Se hizo el relevo de este personal por el que había de retén en la Jefatura.

A pesar de todos los vaticinios, la tranquilidad en Barcelona ha sido tal, que hasta la una de la tarde no se había iniciado en los Juzgados ni una sola diligencia por delitos electorales.

Sólo en la Plaza de España se produjo un pequeño tumulto, a consecuencia de la caída casual del teniente de Seguridad que mandaba las fuerzas.

Por las Ramblas, y ante el Palacio de la Generalidad, y en algún otro sitio de la ciudad, como el Paralelo, se formaban grupos que hacían cábalas respecto a la marcha de la votación.

Maciá, optimista

BARCELONA, 21.—A las siete y cuarto de la tarde de ayer, hemos abordado al señor Maciá, quien nos manifestó que los datos escasísimos que hasta ese momento había recibido confirmaban su optimismo. Ese optimismo no es de ahora, sino de siempre.

En sitios como Vendrell—dice—donde esperábamos ser vencidos obtenemos mayoría.

Principalmente se refiere el señor Maciá a la provincia de Tarragona, donde estaba muy esperanzado de vercer a Marcelino Domingo. Se da el caso de que en Tortosa, Marcelino—según nos informa Maciá—no tendrá ni tres mil votos de mayoría. Yo—añade—ya vi el fracaso de Marcelino cuando hice mi viaje por aquella provincia. Al ver cómo vibraba la gente exclamé: ¡Marcelino está muerto!

Estoy convencido—terminó el señor Maciá—de que venceremos en todas partes. La Esquerra se llevará las mayorías en el Parlamento de la Generalidad. Es fácil que Marcelino ni siquiera gane las minorías en Tarragona.

A partir de las siete y media de la noche la afluencia en los centros políticos es enorme. El entrar y salir de ellos resulta obra de titanes. Todas las dependencias, hasta la escalera y la calle parecen un hervidero. Donde mayor afluencia se nota es en la Lliga, centro Radical y Falc, donde las escaleras están verdaderamente taponadas por la multitud.

Se carecen de datos que puedan orientar respecto al resultado de las elecciones. Y en todas partes se nota el mismo optimismo que ayer.

Las noticias de los pueblos son asimismo contradictorias. Mientras desde los balcones de la "Falc", recayentes a las Ramblas se asegura que la Esquerra ha triunfado en Tarragona en el círculo Tradicionalista se aseguraba que la candidatura de derechas triplicaba en votación a la de Marcelino Domingo que es la que le seguía en importancia.

El desconocimiento es absoluto en todos los partidos. No se puede ni vislumbrar con probabilidades de acierto un resultado.

En el Salón de San Jorge de la Generalidad se ha dispuesto una mesa acotada con cuerdas para evitar la avalancha del público cuando esta noche a las diez se realice la recepción de Acta para el escrutinio definitivo.

* * *

BARCELONA, 21.—A última hora de la noche, el señor Maciá estuvo en el Centro de la Fals, que es donde se había centralizado la información. El señor Maciá al llegar al citado establecimiento fué ovacionado, así como a su paso por las Ramblas.

Precauciones

Durante la madrugada los guardias de Asalto han estado disolviendo los grupos de comentaristas que se encontraban frente al edificio de la Falc y en la Rambla de Canaletas.

Durante la noche de ayer han continuado las precauciones y hoy mismo siguen las mismas medidas.

En la Lliga

A medida que se iba confirmando el triunfo de la Esquerra fueron desanimándose los locales de la Lliga, en donde se había establecido un buen servicio de información. A última hora se acordó no facilitar ninguna noticia ni incluso a los propios periodistas.

Denuncia de un diputado

A las cinco de la tarde en la Jefatura de Policía se recibió una denuncia del diputado a Cortes señor Marial, en la que daba cuenta que en un colegio de la calle de Balmes se estaba haciendo el escrutinio a puerta cerrada y advertía que, en el caso de que no acudiera la Policía a corregir el desmán, él se presentaría allí con sus partidarios y derribaría las puertas del colegio. Inmediatamente salieron guardias de Asalto.

Un individuo se presentó en una de las secciones con el propósito de votar, pero se demostró que trataba de suplantar al verdadero elector, y fué detenido. Poco después quedó en libertad.

Declaraciones de Maciá

BARCELONA, 21.—A la una y media de la tarde recibió el señor Maciá a los periodistas a quienes manifestó que había tenido razón al no ir en una alianza electoral. Yo soy partidario—añadió—de los grandes partidos, y estos partidos deben estar constituídos de una manera plena. Los demás partidos de Cataluña deben desaparecer. El partido radical no tiene razón de ser en Cataluña; sólo ganaba las elecciones a medida que disminuían nuestras libertades.

Lo ocurrido ayer es interesantísimo para el Gobierno de Madrid, ya que consolida las libertades que nos habían concedido, así como con la Lliga habrían sido formularias en algunos puntos. En cambio, nosotros las aprovecharemos todas y algunas más que no quisimos de momento por lealtad; pero el día que creamos oportuno las pediremos a las Cortes y las conseguiremos. En una palabra, esta es la consolidación de la autonomía de Cataluña. Si hubiera triunfado la Lliga habría sido mermada, según se deduce de sus mismas declaraciones. Cataluña podrá instaurar su gobierno con toda libertad y desenvolverse sin depender de nadie. No pasará aquí lo que ocurre en Francia, que para algunos departamentos había que hacer leyes especiales. A nosotros nadie nos mandará.

El señor Domingo debe dimitir

Un periodista le dijo al señor Maciá:

—Azaña, como buen catalán, estará muy contento.

A lo que el presidente de la Generalidad exclamó:

—No, el señor Azaña no es catalán, sino muy castellano; pero estará satisfecho, puesto que nosotros formamos parte de la Federación de izquierdas, que tiene por objeto dar al Gobierno una mayoría suficiente para resistir una crisis. Los de la Esquerra, antes de estas elecciones, eran 40 votos, que ahora están respaldados por toda Cataluña. La consecuencia de todo esto será que don Marcelino Domingo puede considerarse virtualmente dimitido. Quizá se aplace la crisis unos días, pero es inevitable, y supongo también que el Gobierno admitirá en el acto la dimisión del gobernador de Tarragona, señor Noguer y Comet. Si yo hubiese sido ministro de la Gobernación le hubiera destituído en el acto a raíz de sus declaraciones contra la Esquerra. Respecto al señor Ametlla no digo tanto; pero casi, casi.

Al llegar a este punto de la conversación, el señor Maciá interrumpió sus declaraciones para recoger por teléfono los datos de 223 pueblos, que, sumados a los anteriormente conocidos, arrojan el siguiente resultado:

Esquerra, 68.356 votos.
Lliga, 39.749.
Partido radical, 6.159.
Derecha de Cataluña, 6.029.
Federales, 2.633.
Bloque Obrero y Campesino, 2.099.
Partido Comunista español, 532.

No hubo más incidentes que una urna rota en Palau.

El señor Maciá negó la afirmación de "La Veu" de que se facilitaran carnets a los Mozos de Escuadra y se repartieran armas.

Los periodistas preguntaron al señor Maciá si había tenido alguna diferencia con el gobernador civil, a lo que el presidente de la Generalidad contestó: "No, sólo una pequeña diferencia. El creía que yo no debía salir a la calle, y yo le desobedecí."

Mostró su satisfacción porque los no catalanes no hayan oído a los que les invitaron a una maniobra separatista. Manifestó también que el Gobierno de Cataluña no dimitirá hasta que estén constituídas las Cortes.

Luego facilitó datos, según los cuales la Esquerra ha obtenido el triunfo en Gerona, por 12.000 votos; en Lérida, por 8.500; en Barcelona, circunscripción, por 25.000; en la ciudad, por 20.000, y en Tarragona, por 4.500.

Dice el alcalde

BARCELONA, 21.—Por Barcelona, circunscripción, se da como seguro el triunfo de los regionalistas señores Vidal y Guardiola y Trías de Bes.

El alcalde recibió este mediodía a los periodistas, a ante quienes se congratuló del resultado de las elecciones y de la normalidad con que se había desarrollado la jornada.

Se le preguntó si era cierto que a consecuencia del resultado de la provincia de Tarragona, había dimitido el ministro de Agricultura, a lo que contestó que no lo creía, pues en estos momentos provocar una crisis no era conveniente.

Respecto a los resultados totales, dijo que no los conocía, puesto que la labor de los escrutinios era muy laboriosa y todavía se estaban recogiendo datos.

Un periodista le dijo que la Esquerra, con el gran triunfo obtenido, había también adquirido más responsabilidad, a lo que el señor Ayguadé contestó que el partido se daba perfecta cuenta de esta responsabilidad, y que por ello pondría toda su buena voluntad.

En Tarragona

TARRAGONA, 21.—Con motivo de las elecciones catalanas, las autoridades adoptaron ayer algunas precauciones, a fin de que la jornada electoral transcurriera sin incidentes.

Hasta ahora no se conocen los datos definitivos de la provincia de Tarragona, pues faltan las actas de veinte pueblos, y han desaparecido las correspondientes a algunas localidades.

Los resultados que obran en las oficinas de la Lliga Regionalista acusan el triunfo de la Esquerra por las mayorías, consiguiendo la Lliga los tres puestos de minoría a favor de los señores Tallada, Casabó y Ventosa. La candidatura de Esquerra ha logrado hasta ahora una diferencia de tres mil votos sobre los candidatos de la Lliga.

En el Gobierno civil faltan también muchos datos electorales, aunque los federales aseguran que los candidatos de don Marcelino Domingo han obtenido mayoría.

* * *

TARRAGONA, 21.—Se confirma el triunfo de la Esquerra en las mayorías y la Lliga en las minorías.

Es imposible dar datos concretos por faltar algunas actas por roturas de urnas en Godall y Horta de San Juan, en donde las elecciones se repetirán mañana y pudieran alterar el resultado del último puesto de la minoría.

Marcelino Domingo, derrotado

TORTOSA, 21.—Las elecciones de ayer transcurrieron con tranquilidad completa. La izquierda se abstuvo de votar en un cuarenta por ciento, lo que dió por resultado que la candidatura de don Marcelino Domingo obtuviese 3.761 votos menos que en las elecciones a diputados celebradas en junio de 1931. En la capital y distrito de Roquetas también obtuvo seiscientos votos menos. En la provincia de Tarragona don Marcelino Domingo obtuvo en las últimas elecciones 67.896 votos, y en las celebradas ayer 19.000 y pico, lo que representa una pérdida de más de 48.000 votos.

Se asegura, aunque faltan datos de algunos pueblos, que el triunfo ha sido, por las mayorías, para la candidatura de la Izquierda catalana, y los puestos de las minorías para la coalición de Unión Ciudadana y la Lliga. Se comenta apasionadamente la derrota de la candidatura patrocinada por el ministro de Agricultura, pues además de la Izquierda, la Unión Ciudadana ha conseguido sacar una diferencia de muchos votos, lo que confirma una vez más su derrumbamiento. Puede considerarse como desaparecido el feudo que en Tortosa tenía el señor Domingo.

En Lérida

LERIDA, 21.—En las elecciones celebradas ayer para elegir el Parlamento catalán se ha manifestado una abstención desacostumbrada, si se tiene en cuenta las votaciones numerosas obtenidas en las dos últimas elecciones.

Durante la jornada electoral continuaba indeciso el triunfo de la Esquerra o de la candidatura del Frente Proporcionalista, pero comenzó a evidenciarse aumento en favor de la Esquerra al llegar las noticias de los distritos de la alta montaña, donde se esperaba fuese favorable para el Frente el influjo que allí tienen sus candidatos, señores Llari y Riu, por ser de allí naturales, y contrarrestar con ello la influencia que el señor Maciá viene conservando en la parte baja de la provincia.

Durante el curso del día se tuvieron noticias de algunos alborotos registrados en Juncosa, Torregrosa y Esplugasalva. En los dos primeros pueblos se rompieron las urnas, por lo que tendrá que repetirse la votación, si bien el resultado no hará variar la situación de las mayorías alcanzada por los candidatos de Esquerra.

En el resto de la provincia no ocurrieron incidentes.

La índole especial de las candidaturas que han ido a la lucha, especialmente del frente, y la presentación de la perteneciente a la Unión Socialista de Cataluña más la formada por los candidatos del Bloque Obrero y Campesino, dió lugar a que se hicieran combinaciones de todas clases respecto al resultado de la lucha.

La Agrupación Socialista y U. G. T., que aspiraban a los puestos de minorías, no han logrado esta vez ver aparecer sus candidaturas en las urnas.

Los datos hasta ahora conocidos arrojan el siguiente resultado:

Esquerra, 16.123 votos; Frente proporcionalista, 12.779.

La candidatura del Bloque Obrero y Campesino sólo ha obtenido 700 sufragios en total.

Se tiene la impresión de que la Esquerra logrará obtener en total cerca de los 20.000 votos y unos 15.000 el Frente proporcionalista. De esta candidatura van en primer lugar los señores

LA VILLA DE PARIS
ATOCHA, 67. Abrigos, vestidos.

...LA NUTRICION DE LOS NIÑOS...

NATEL

Alimento vitaminado completo

POR SU VALIOSA Y FAVORABLE ACCION SOBRE EL METABOLISMO DE LA NUTRICION, EVITARA ESTE PELIGRO, ROBUSTECIENDOLES Y FAVORECIENDO SU DESARROLLO, ASI COMO LA ERUPCION DENTARIA

El profesor FINKELSTEIN, director del Hospital de niños, de Berlín, en 24 de marzo de 1929, dice:

"Con motivo de haber tratado con "NATEL" un caso de "colitis" pertinaz, y logrado hacer desaparecer con sorprendente rapidez los trastornos intestinales, empleamos "NATEL" en este Hospital de Niños, de Berlín, con regularidad, para el tratamiento de la colitis crónica (disentería), así como para el de otras afecciones similares. Desde entonces hemos logrado en casos similares, especialmente en niños en la época de la lactancia y de uno-dos años, que padecían disentería, y en los cuales, después de vencer el estado agudo, persistían invariables, a pesar de todos los intentos de tratamiento, las diarreas mucosas o muco-sanguinolentas, la curación por "NATEL", a veces a los pocos días; en los demás pacientes, después de dos-tres semanas. Como detalle interesante, desde el punto de vista clínico, hago observar que la dosis de "NATEL" no ha de ser demasiado reducida. Nosotros damos seis cucharadas de las de té al día: unos 40 a 50 gramos."

El profesor G. VIDAL JORDANA, de la Facultad de Medicina y de la Inclusa, de Valladolid, comunica:

"Sigo obteniendo muy brillantes resultados con el empleo de "NATEL", siendo tan sorprendentes sus resultados, que tengo el decidido propósito de emplearlo sistemáticamente en la alimentación de los niños."

LACTANCIA ARTIFICIAL O MIXTA

Pida usted el folleto gratuito al

LABORATORIO LLOPIS

PASEO DE ROSALES, 8 y 12.—MADRID.

LA VISITANTE DEL PRESIDIO.—¡Ah, desgraciado! ¿Y cuál fué la causa de que cayera usted en esta sima?

EL PRESO.—Una maldita cáscara de plátano, en la que resbalé. Si no, ¡a cualquier hora me cogen a mí los guardias!

("Humorist", Londres.)

El jugador de yo-yo, distraído, sale con el perrito de paseo

("Everybody's", Londres.)

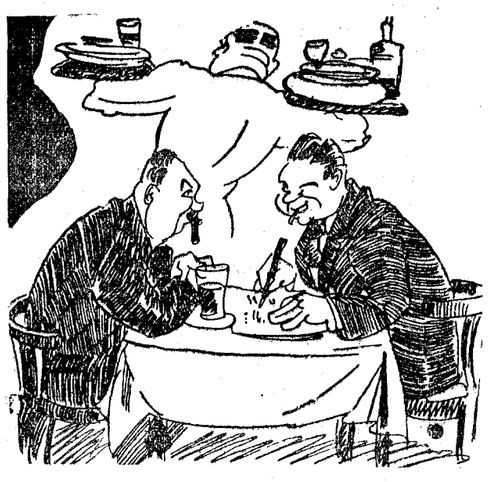

—¿Qué haces en el menú?

—Espero a un invitado y estoy tachando los platos más caros.

("Hummel", Hamburgo.)

Becanell, Rovira y Sol Mestre, regionalistas.

En Gerona

GERONA, 21.—Ayer domingo se celebraron con normalidad las elecciones para elegir el Parlamento catalán. La jornada transcurrió completamente tranquila, sin que se registraran incidentes.

Aunque faltan datos de algunos pueblos, los resultados obtenidos hasta ahora no variarán.

Los votos alcanzados por las diferentes candidaturas, con arreglo a los datos recibidos, son los siguientes:

Coalición católica, 1.762; Lliga Regionalista, 8.458; Esquerra, 15.865; Partido Catalanista Republicano, 3.812; Partido radical federal, 4.320; Bloque Obrero y Campesino, 4.284; Partido comunista español, 2.213, e Izquierda federal, 7.233.

Expectación en Madrid

Durante todo el día de anteayer hubo en Madrid gran interés por conocer el resultado de las elecciones en Cataluña. La animación en los locales del partido Republicano Radical fué extraordinaria, y aún de madrugada acudía numeroso público a conocer la marcha del escrutinio. Otro tanto ocurría en las oficinas de la Generalidad, en Madrid, adonde eran numerosas las llamadas telefónicas y visitas que se hacían, y en los demás Centros catalanistas.

Mediada la mañana, en carteleras colocadas al efecto en los salones del Centro del partido radical y en los de la Casa de Cataluña, se iban anotando la marcha de las elecciones y posible resultado de las mismas. A las doce del día en el Centro Radical se decía que había votado un 25 por 100 del censo en las barriadas obreras y un 40 por 100 en el centro. Se consideraba a dicha hora a la candidatura radical en primer lugar y en segundo a la de la Esquerra. Por la tarde, a primera hora, se dió la noticia que en los distritos 1.º, 3.º 4.º y 5.º de Barcelona (capital) los radicales continuaban en primer lugar; inmediatamente después la Lliga, y finalmente la Esquerra. Esto produjo el natural entusiasmo entre los afiliados a dicho centro.

Por contra, en la Casa de Cataluña y en las oficinas de la Generalidad, que recibían informes de la Falc, de Barcelona, indicaban que posiblemente la Esquerra no iría a la cabeza en los distritos del centro de Barcelona, pero no así en las barriadas extremas y circunscripción de Barcelona, donde se descontaba el éxito, incluso en las provincias de Gerona y Lérida. También se daba por seguro el triunfo de la Esquerra en Tarragona (capital), pero no en la provincia. En Tortosa se daba como triunfante la candidatura de Marcelino Domingo.

Ya de madrugada las noticias que se recibían eran más completas. En todas partes se aseguraba el triunfo de la Esquerra para la mayoría y que las minorías eran discutidas reñidamente por escaso número de votos entre los radicales y la Lliga. La noticia produjo la natural impresión en el Centro Radical. En cambio, el triunfo de la Esquerra fué acogido con gran satisfacción en los Centros catalanes y en la oficina de la Generalidad.

Un artículo de Cambó

BARCELONA, 21.—«La Veu» publica un artículo de don Francisco Cambó titulado: «Después de las elecciones», en el que dice: «La aplicación de un procedimiento electoral absurdo, priva a la Lliga que su gran triunfo electoral del domingo tenga, en cuanto al número de electores, la extensión que debería en la aplicación en cualquiera de las formas que es procedimiento en los países democráticos de régimen electoral, que establece entre el número de electores y de elegidos la debida proporción.

Pero el hecho definitivo es que el partido de la Esquerra, que en las elecciones de 28 de junio cuadriculplicó los votos de la Lliga, en las elecciones del domingo no llega a duplicarlo en un 50 por 100. Los votos de la Lliga han aumentado en proporciones considerables, mientras que los de la Esquerra han disminuído en una proporción semejante. Del espacio que separaba los votos de la Lliga y de la Esquerra fueron salvados el domingo cinco sextas partes, aproximadamente. El esfuerzo para obtener el triunfo material es indiferente, comparado con el cambio que ahora se ha operado. Y no hay que olvidar que la Lliga regionalista luchaba contra un partido que tiene en sus manos dos pesas de extraordinaria fuerza: la fuerza del Poder (la Generalidad, los Ayuntamientos y los jueces municipales), y la fuerza que todavía tiene sobre ciertas masas las promesas demagógicas que no se pueden cumplir.

Contemplemos con satisfacción y grandísima nuestra victoria; si queréis expresemos nuestro agradecimiento a todos los que nos han ayudado para poder conservarla; no tengamos ni una palabra de agravio para los que intentaron impedirle que bastante castigo tienen con lo que dicen las cifras de los escrutinios; olvidemos todos los agravios que se nos han inferido estos días; saludemos a los que tendrán el Gobierno de la Generalidad; deseemos que el patriotismo nos ponga al nivel de su obra a realizar...

La labor futura

Y comencemos inmediatamente sin un instante de reposo, sin que pueda enfriarse el entusiasmo de la última semana, la obra de mañana. En el Parlamento de la Generalidad la Lliga tendrá una representación selecta y tan numerosa como el régimen electoral permite; pues la Lliga ha ganado todas las minorías. Nuestra minoría en el Parlamento de Cataluña tiene una obra a realizar tan difícil como honrosa. Los nombres de las personas que habrán de integrarla son la mayor garantía de que sabrán cumplirla. Ha de procurar la Lliga que sea juzgada de manera permanente por todos aquellos que le han dado ahora el concurso de sus votos. La próxima celebración de la gran Asamblea que sin destruir todo aquello que durante treinta años ha constituído su fuerza, facilitará estas incorporaciones. Es preciso que todo el mundo se convenza que hoy no vale desinteresarse de la política, pues no es sólo desinteresarse de los intereses generales, sino también desinteresarse de los intereses particulares y no se ha encontrado todavía ninguna manera de intervenir en la política que a través de los partidos. Y una de las misiones primordiales que ha de imponerse desde ahora lo digo es actuar intensamente sobre las masas obrera, industrial y agrícola.

Programa social de la Lliga

La Lliga es el único partido catalán que tiene un programa social. Hay que reconocer, sin embargo, que nosotros no nos hemos cuidado debidamente de propagarlo. Es preciso que lo hagamos desde ahora con invencible perseverancia. No olvidemos que el partido conservador inglés extrae de las masas obreras una grandísima parte de sus votos y esto es porque los obreros ingleses han podido ver constantemente cómo sin sombras de odios, ni hacer promesas que no se pueden cumplir, el partido conservador inglés concede a los intereses obreros máxima solicitud. Hemos pasado una semana luchando por el Gobierno de la Generalidad; desde mañana hemos de emprender con más ardor que nunca la lucha por la conquista del pueblo catalán: Tanto de su confianza como de su afecto."

Declaraciones de Ventosa

Tuvimos ocasión de hablar un momento en la Lliga Regionalista con el señor Ventosa.

Se manifestaba satisfecho del resultado de las elecciones. Para nosotros, nos dijo, ha sido una excelente jornada. Un alza considerable de votos para la Lliga Regionalista con relación a las últimas elecciones de Cataluña. Una baja notabilísima en los efectivos de la Esquerra.

—¿...?

—No, señor. No tenemos en el Parlamento el número de diputados que nos corresponde; pero eso es debido al absurdo sistema electoral que hay hoy en España.

—¿...?

—Vea usted las cifras. A estas horas, los votos de la Lliga, habrán sido en las cuatro provincias de 130 a 140.000 votos. Los votos de la Esquerra, según nuestros datos, no llegarán a los 200.000. Ellos tendrán las cuatro quintas partes de los diputados. La injusticia es manifiesta. Añada usted que entre los demás partidos juntos, que no son Esquerra ni Lliga, suman 100.000 votos, y estos 100.000 votos se quedan sin representación en el Parlamento catalán. Es decir, que con ligeras variaciones, se puede asegurar que habrá unos 240.000 votos en Cataluña representados por 18 diputados, o sin representación; y unos 200.000, representados por 68 diputados.

Nuestra fuerza ha de pesar en el Parlamento catalán; la opinión que hoy nos sigue irá aumentando, porque hemos logrado sacar triunfantes a candidatos positivamente preparados para la labor de gobernar.

—¿...?

—Sí, señor. Para nosotros lo importante es la evolución de la opinión pública. Esta evolución es manifiesta. Y no creo pecar de optimista si le digo que yo espero que en las próximas elecciones podremos tener votaciones mucho más brillantes. Lograremos puestos de mayoría.

—¿...?

—Crea usted que ese es el espíritu de nuestra gente en Barcelona. Todas las impresiones que recibimos nos confirman en que se acercan para la Lliga unos días de influencia positiva, tal vez decisiva, en la política catalana.

—¿...?

—Las elecciones han acreditado dos cosas: Una, la repugnancia de la opinión pública por los actuales procedimientos gubernativos. Y otra, que las fuerzas conservadoras de Cataluña están por los procedimientos legales y ponen su confianza en una actuación constante del ejercicio de los derechos del ciudadano.

—¿...?

—No sé cómo se interpretará fuera de Cataluña, pero yo opino que las fuerzas conservadoras de toda España deben alegrarse de este triunfo, que robustecen las posiciones de los que actúan en política, valiéndose de las armas legales.

Algunos juicios

BARCELONA, 21.—El diputado señor Guerra del Río ha dicho: "Para mí lo único lamentable que arroja el resultado de las elecciones en Cataluña es el aumento de votos de la Lliga, por lo que representa de triunfo de las derechas. El partido radical y el de Marcelino Domingo han sido los únicos partidos nacionales republicanos que como tales se han presentado ante el Cuerpo electoral de Cataluña con la bandera de España y de la República. Y si hemos sido derrotados, creemos que íntimamente nos queda la satisfacción de haber dejado sentado bien claramente un principio, que tarde o temprano habrá de triunfar porque tiene gran arraigo en el pueblo catalán."

El señor Companys: "El triunfo significa la realización del programa que ha pregonado la Esquerra y que ahora hará que lo realice el Parlamento. El pueblo ha querido deshacer antiguos clientelas políticas y ha dicho que continúa el impulso revolucionario del 14 de abril."

El señor Samblancat: "Si se supiera que no había más que esto, sería cosa de hacer las maletas y emigrar".

La opinión de Lerroux

El señor Lerroux: "En un régimen de democracia es obligado inclinarse ante el resultado del sufragio. Las elecciones se han verificado normalmente, sin violencia. Cuando el Cuerpo electoral quiere votar todas las artimañas resultan inútiles. El hecho es que el Cuerpo electoral de Cataluña ha querido que le gobierne exclusivamente catalanistas; es decir, nacionalistas o sean partidos y hombres de derecha, y les ha dado sus votos y ha derrotado al partido radical en toda Cataluña, a Marcelino Domingo en Tarragona. Sería pueril e inútil buscar explicaciones al hecho y tratar de atenuar la derrota con estadísticas.

Ha triunfado el catalanismo, es decir, el nacionalismo. No hay más que una cosa fundamental que ha prevalecido en Cataluña al iniciarse en España el derecho de libertad, democracia y la paz con el triunfo de la República, un sentimiento reaccionario, que políticamente adopta el espíritu nacionalista disolvente económicamente las formas contrarias del libre cambio, y socialmente, irá marchando a la deriva entre el anarquismo y el comunismo. Como episodio, aparece una manifestación singular que se diría índice de un analfabetismo congénito: la candidatura de los hombres próceres de la Cataluña política la han infringido un ridículo desdeñoso. Ahora tienen gran responsabilidad los que van a legislar y gobernar a Cataluña. En la penuria general de valores humanos que padece la política española, lo de Cataluña es más que penuria indígena, que se acusa reiteradamente con expresión más aguda en la mayoría.

A su favor van a tener estos hombres que han triunfado, la brillantez y el hálito de la victoria, que suele producir una fuerza no siempre fecunda en el arte de gobernar: la audacia. Pero la audacia sin la cultura política y sin la experiencia, es algo que ha de preocupar grandemente. Dice que colaborará con el Gobierno de Cataluña y que no le combatirá por el gusto de derribarlo, pues desea que lo hagan lo mejor posible.

Esto es un accidente de trabajo que no es más, ni menos grave que el que sufrieran los radicales cuando Solidaridad Catalana y después de aquel fracaso volvió a resurgir el partido radical".

Dice Marcelino Domingo

Los periodistas se entrevistaron anoche con el ministro de Agricultura para conocer su opinión acerca del resultado de las elecciones de Cataluña. El señor Domingo dijo que aún no conocía los resultados definitivos. Las noticias que acababa de recibir, aseguraban el triunfo de tres de sus candidatos en Tarragona. En cuanto a las declaraciones hechas por el señor Maciá a la Prensa, dijo que tenía conocimiento de ellas, y que hoy facilitaría a su vez una nota contestando al señor Maciá.

En unas consideraciones que hizo sobre el desarrollo de las elecciones, dijo el señor Domingo que, a su juicio, se caracterizaban por una gran abstención de izquierdas, y que, en cambio, las derechas de la Lliga habían votado en todas partes y en algunas acrecentado sus votos. Hizo resaltar la diferencia de votación del señor Maciá, que había bajado de 107.000 en las pasadas a 60.000, y que esta diferencia no se podía atribuir tan solo a la abstención de la Confederación, que no representa tanta fuerza. Sin embargo, consideró que había sido un triunfo de la Esquerra, que ni ésta misma lo esperaba, y que en cambio, había fracasado el partido radical, siendo estos los puntos que en su opinión destacan en las elecciones.

EUPNINE VERNADE

Advertimos al público que desde ahora se vende también en medios frascos.

ACCION POPULAR

Para tratar de asuntos electorales, Acción Popular convoca a sus afiliados de los distritos de Chamberí y Buenavista mañana miércoles, a las siete de la tarde.

Dirigirá la palabra a los concurrentes don José María Valiente.

Una victoria japonesa

PARIS, 21.—Noticias de origen inglés, procedentes de Mukden dicen que las tropas japonesas han conseguido una aplastante victoria sobre las tropas rebeldes de Mandchuria.

FIGURAS DE ACTUALIDAD

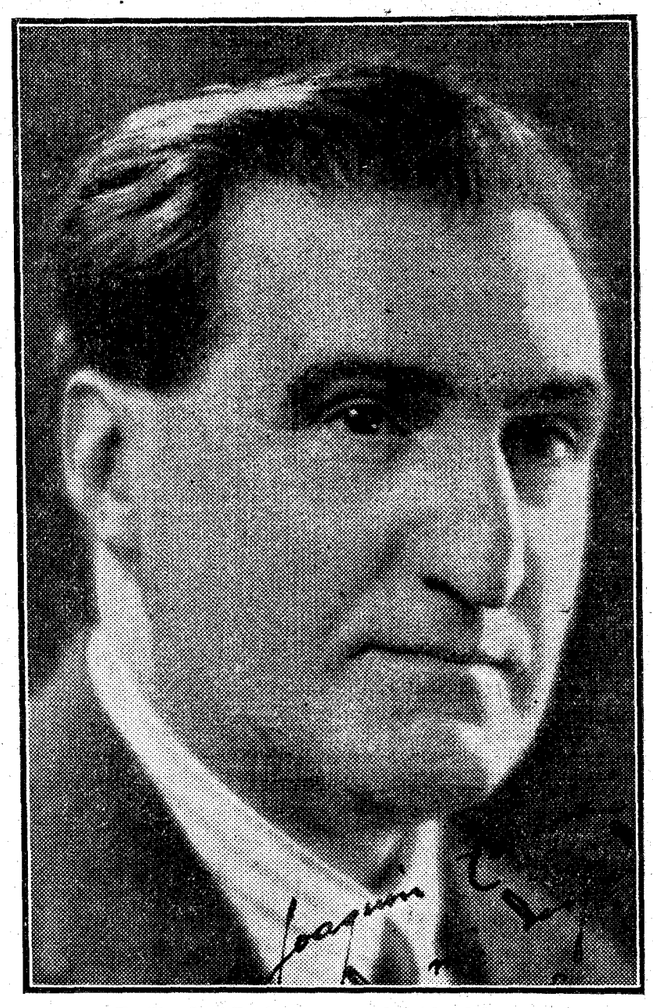

Emilio Sagi-Barba, que se despide del teatro

El gran barítono español Emilio Sagi-Barba se despide en estos días del teatro. Sagi-Barba representa toda una época de la zarzuela española. No es solamente un gran cantante, sino también el maestro que ha servido de guía a la actual generación de cantantes líricos. Su despedida constituye, pues, un acontecimiento en la vida teatral de España.

Prohibe al Clero asistir a un entierro

El Ayuntamiento de Santander protesta contra un sacrilegio

ALCAZAR DE SAN JUAN, 21.—El alcalde de Campo de Criptana se negó el pasado sábado a conceder la oportuna autorización para que el clero, con cruz alzada, asistiera al entierro de una señora de distinguida familia de aquella población, que había dispuesto la asistencia del clero a la celebración del entierro.

El alcalde no alegó otra razón para negar esta autorización, que su criterio particular, y como temiera posibles incidentes, avisó al cuartelillo de la Guardia civil, para que estuviera dispuesta al primer aviso. Las gestiones que personalmente hicieron los hijos de la difunta, así como elementos del propio partido socialista de la población cerca del alcalde, no dieron resultado alguno.

Actos de desagravio

SANTANDER, 21.—El Ayuntamiento, en su última sesión, a propuesta de la minoría derechista acordó, por unanimidad, hacer constar en acta su protesta por el vandálico sacrilegio cometido hace días en la iglesia del pueblo de Monte y cuyos autores no han sido detenidos.

Mañana se celebrarán en dicha iglesia solemnes cultos de desagravio, a los que asistirán todas las congregaciones y asociaciones religiosas de Santander.

* * *

SANTANDER, 21.—Con gran concurrencia de fieles se celebraron ayer solemnes actos religiosos, como desagravio por los sacrilegios cometidos en la iglesia de Monte.

Bolivia llama a filas a dos reemplazos

LA PAZ, 20.—El Gobierno ha llamado a las quintas de 1923 y 1929 para que se incorporen a las armas.

El llamamiento de las reservas se ha hecho para intensificar la campaña del Gran Chaco contra Paraguay.—**Associated Press.**

* * *

LA PAZ, 21.—El Estado Mayor general publica el siguiente comunicado:

"Durante toda la tarde de ayer los regimientos de Infantería Loa y Campos y el de Caballería Albaroa, rechazaron brillantemente seis violentos ataques paraguayos, en el sector del fortín Saavedra, causando numerosas bajas al enemigo, cuando éste se lanzó al asalto.

"Entre el botín tomado por nuestras fuerzas figuran varios caballos ensillados y otros efectos".

EL DEBATE - Alfonso XI, 4

CREACIONES SELY

Vestidos y Abrigos de exquisita creación parisién, de confección esmeradísima, de riquísimas telas y adornos, a los CUATRO UNICOS PRECIOS DE

60 - 80 - 100 Y 125 PESETAS

DESFILE DIARIO DE MANIQUIES VIVIENTES EN

SEDERIAS DE LYON, S. A.

GLORIETA DE BILBAO, 6 (entrada por Luchana, 2)

MEDIAS SELY — Perfumería SELY

TODOS LOS JUEVES REGALO DE PRECIOSOS "YO-YO"

EL CARBON QUE GASTA PARA SU COCINA Y CALEFACCION LE COSTARA LA MITAD DEL DINERO PREPARANDOLO CON EL CELEBRE, OXIGENANTE DE CARBONES

RECHACE IMITACIONES

VENTA EN DROGUERIAS, ULTRAMARINOS Y FERRETERIAS.

El Colegio de Abogados de Madrid, contra la jubilación de magistrados

Acuerda pedir a las Cortes la derogación de la ley que las autoriza y al Gobierno que no aplique la ley como hasta aquí. "Demostraremos los estragos que de lo contrario se producirán", dice el decano. Para corregir la ineptitud o la inmoralidad, basta con la ley orgánica

Melquiades Alvarez es acogido con una clamorosa ovación

Desde una hora antes de la señalada para la junta general extraordinaria del Colegio de Abogados comenzó a llegar público al salón de actos. A las seis, ya se encontraban totalmente llenos los dos pisos del amplio local. Pocos minutos después los abogados, de pie, ocupaban todos los espacios libres, incluso los estrados de la presidencia, haciendo imposible la entrada de los colegiales que llegaron retrasados.

Al interés por el tema objeto de la reunión—jubilaciones de magistrados, jueces y fiscales—vino a unirse la indignación producida, primero, por la maniobra hecha en las Cortes contra el decano, don Melquiades Alvarez, y después, por el escrito lanzado el domingo por 20 abogados, de los cuales 15 son diputados (Ballester, Victoria Kent, López de Goicoechea, Serrano Batanero, Ramos, Fernández Clérico, Mirasol, Pedro Rico, Bugeda, Jiménez Asúa, Peñalba, Ruiz del Río, José Díaz, Vidarte y Galarza), en el que se dice que el Colegio de Abogados de Madrid está en manos de una minoría turbulenta y monarquizante de resentidos, y que ellos—los firmantes—no están dispuestos a prestarse con su presencia a la maniobra de un grupo de profesionales dirigido por "una figura del foro familiarizada con todos los fracasos".

Todo este cúmulo de circunstancias explica la enorme concurrencia de la junta de ayer y la clamorosa ovación con que fué saludada por todos los presentes, puestos en pie, la entrada de don Melquiades Alvarez. Pocas veces —acaso ninguna—decíase por los más veteranos, habrá recibido un decano muestras de adhesión tan viva. Con los aplausos, que duraron varios minutos y que varias veces se reanudaron, con nuevo vigor, oíanse vivas al decano, a los hombres honrados y a la Junta de Gobierno.

Comienza la sesión

Se hace por fin el silencio, ocupan sus puestos todos los miembros de la Junta de Gobierno y hace uso de la palabra el decano. Agradece el homenaje y se lo ofrece a sus compañeros de Junta. Cumplido el deber de gratitud una alusión al escrito de aquellos abogados diputados. "Venir a deshacer las insidias de quienes, pretendiendo neciamente engañar a la opinión y actuando por móviles políticos, que quieren achacarnos a nosotros, han faltado a las leyes del decoro profesional. Y con lo dicho quede cancelado este asunto. Despreciémosle y no nos distraigan estas minúsculas cuestiones de aquel alto interés que aquí nos congrega, que es el de defender la justicia."

Primer republicano que está conforme con el Colegio

Pide la palabra el señor Rubio. Todos conocéis mi historial republicano. Pues bien, yo he venido sólo a decir que protesto con la mayor viveza contra el acto de esos veinte abogados que han lanzado un manifiesto contra el Colegio. Sé que al obrar así lo hago en nombre de la justicia, de la libertad y de la República. Estamos aquí con plena autoridad. Nunca creí—no puedo decirlo sin profunda emoción—que los que fueron mis compañeros de lucha para traer a España un Estado de Derecho, hayan pedido firmar lo que han firmado.

Intermedio...

El señor Giraldo va a hablar. Este señor habla en todas las Juntas y siempre lo hace con igual fortuna. Por encima de los rumores que al anuncio de su intervención se producen, se le oye decir: No diré palabras agresivas. Aquí podremos discrepar, pero fuera de aquí, en cada abogado veo yo un hermano. (Una voz: Dios te lo pague.) Estáis incumpliendo el reglamento. La petición de Junta no se ha hecho más que por un colegial. ¿Y los treinta y nueve restantes que exigen nuestros estatutos? Si no han firmado, infracción estatutaria, y si han firmado y no sabemos quiénes son, resulta que yo no puedo venir preparado para contestar a todos y cada uno de los cuarenta. La Junta da muestras de regocijo. El decano advierte al señor Giraldo que la instancia tiene tres firmas reglamentarias. "Su señoría debía presumir que no habíamos de infringir el reglamento". El señor Giraldo no se sienta. ¿Pero qué pretende su señoría?

—Que se cumpla el reglamento.

—Se ha cumplido.

—Vamos a tratar... ¡Que se calle, que se calle! ¡Fuera!

Llamada al orden del decano. Tengan en cuenta los señores colegiales que si hubiera intención malévola en el compañero que está en el uso de la palabra, que yo creo que no la hay, se le haría el juego con las interrupciones. La presidencia se basta para evitar que el señor Giraldo se extralimite. Y, en efecto, este señor no se extralimita porque don Melquiades Alvarez le quita la palabra.

Nueva llamada de atención del señor Alvarez. Pide moderación y que no se personalicen las cuestiones.

Interviene brevemente el señor Ibáñez. Tras él, habla el primer firmante de la petición de Junta.

Cosas veredes...

Cuando yo me levantaba en plena Dictadura—dice el señor Del Moral—a protestar de los ataques al Derecho que entonces se cometían, había un abogado que me contradecía, con el pretexto de que yo hacía política. Era el señor Giraldo, por otro nombre el eterno ministerial. Ministerial de siempre el señor Giraldo. Ministeriales de ahora, revolucionarios antaño, los firmantes de ese manifiesto contra el Colegio, corto pero caro. Porque habéis de saber que ese escrito de defensa de un ministro, le cuesta al Estado la friolera de 613.000 pesetas, cantidad que, según mis cuentas, importa lo que esos señores cobran con cargo al presupuesto. El Decano llama a la cuestión al señor Del Moral. Este sigue. Me llaman monarquizante resentido, y a eso he de responder que mientras yo trabajaba por la República, ellos cobraban sueldos de la Monarquía. Somos muchos los republicanos que, siéndolo legítimos, quiero decir de balde, estamos frente a las jubilaciones. Esos abogados no monopolizan el prestigio—en su manifiesto dicen que el Colegio actúa de espaldas a los colegiados más prestigiosos—ni el republicanismo. Lo único que representan es el afán de no desconectar su enchufe de la corriente plurifásica del presupuesto. El señor Del Moral lee nombres de abogados muy republicanos que no han firmado el escrito:

Concha Peña, Hilario Ayuso, Abad Conde, Barriobero, Balbontín, Basilio Alvarez, Sánchez Román, Salazar Alonso, Rubio, Riancho, López Uribe, Lerroux, García Rodrigo, Guerra del Río, Puig d'Asprer, Maura, Majó, Niembro, Garríguez y Zubillaga.

Proposiciones

Entrando en el fondo de la cuestión, el señor Del Moral propone que el Colegio acuerde lo siguiente:

Primero. Que el Colegio, en término de quince días, formule el oportuno recurso por inconstitucionalidad de las leyes, esté o no constituído el Tribunal de Garantías Constitucionales contra las leyes de 11 de agosto y 8 de septiembre últimos, por cuanto autorizan al Gobierno a infringir los artículos 41 y 94 de la Constitución, a virtud de cuya autorización han sido separados del servicio, injustamente, funcionarios de todos los Ministerios y magistrados, jueces y fiscales. El escrito original de interposición del recurso, quedará en poder de la Junta de Gobierno hasta que esté constituído el referido Tribunal.

Segundo. Publicar el escrito que contenga dicho recurso en un folleto costeado por el Colegio, a fin de que la razón que tenemos, llegue directamente a conocimiento de la opinión pública.

Tercero. Declarar que los Tribunales que funcionan con el nombre de Tribunales de Justicia, no están constituídos con la independencia judicial que preceptúa la Ley fundamental del Estado.

Cuarto. Que la Junta de Gobierno ponga estos acuerdos en conocimiento de los colegiales que son diputados a Cortes y de todos los Colegios de Abogados de España, rogándoles y encareciéndoles la cooperación para conseguir el fin constitucional que nos proponemos los juristas españoles.

Consumen turnos en pro los señores Ibáñez y Conde. Este último entusiasma al auditorio con un brillante discurso, en el que demuestra la inconstitucionalidad de la ley de 8 de septiembre. Alude en párrafos vibrantísimos al incidente de las Cortes contra don Melquiades Alvarez y arranca para éste una nueva ovación.

Tras el empuje juvenil de Conde, un señor Grases, a quien nadie oye. Por entre algunos claros de la tormenta que contra él descarga, algo oímos de que es republicano federal; de que esto es política; de que él, contra todos los ataques a la República...

El señor Ibrán. La ley que autorizó al ministro a decretar las jubilaciones debemos declarar que es inconstitucional, y dado que el jefe del Poder judicial es el presidente del Tribunal Supremo, debe pedirse que éste sea nombrado por la Asamblea, que una ley ha dispuesto. Mientras este cargo sea de designación ministerial, será baldío cuanto intentemos hacer en favor de los que administran justicia.

Don Vicente Piniés. Teme—achaque propio de Asambleas numerosas—que la Junta pueda dar sensación de desorden y de falta de unidad. Propone un voto de confianza al decano y a la Junta de Gobierno para que exterioricen la protesta, en la forma que crean más eficaz. Después una fina alusión a la sesión secreta de las Cortes, provocada por el secretario particular del ministro de Justicia para enjuiciar a Melquiades Alvarez, por un acto propio del ejercicio de su carrera. "La ética no tiene más juez que la propia conciencia. Nadie fuera de ella, ni las Cortes, pueden venir a decirnos si profesionalmente somos o no honrados."

Nueva intervención del señor Giraldo. Le duelen aquellas cosas que dijo de él, el señor del Moral. "Y cuando se roza el nombre personal de una persona..." No se ha rozado nada, le dice don Melquiades. Ah, exclama patético el señor Giraldo: "La historia nos juzgará a todos."

El ministro ha vulnerado la Constitución

Tal ha sido la afirmación hecha por el diputado radical señor Villanueva. Para este señor la ley de 8 de septiembre no es inconstitucional. Lo sería si autorizase jubilaciones sin garantías. Pero lo cierto es que en su artículo segundo se dice que "sin perjuicio de la ley orgánica del Poder judicial".

En resumen, se trata de una reproducción de esta ley, sin más modificaciones que quitar el tope de la edad. Lo que es inconstitucional es la manera como el señor Albornoz hace las jubilaciones.

El señor Chicharro dice que hay que determinar la fórmula que exprese el desagrado con que el Colegio ve la actuación del letrado señor Albornoz. Pide que en una Asamblea de Decanos se resuelva lo pertinente para defender la independencia del poder judicial.

Un republicano más, el señor Riancho, que protesta de las jubilaciones, y don Melquiades Alvarez, que expone —fórmula de armonía en la que logra recoger el sentir unánime de los presentes—el criterio de la Junta. Llegamos al final.

La ley del 8 de septiembre barrena la Constitución, que asegura la independencia del poder judicial y ordena que a quienes administran justicia no se los pueda trasladar ni jubilar sino por los trámites de una ley que ofrez-

(Continúa al final de la primera columna de la cuarta plana)

Se crea la Comisión mixta para la aplicación del Estatuto

Estará compuesta por doce vocales, nombrados por mitad por el Gobierno y la Generalidad. No podrá deliberar sobre materias que no hayan de ser de la competencia de la Generalidad. El Gobierno ha empezado el estudio del proyecto del T. de Garantías

En el Consejo no se trató de la reaparición de los periódicos

Poco antes de las doce se reunió el Consejo de ministros en el ministerio de la Guerra. A la entrada, el ministro de la Gobernación dijo que, por los datos que tenía, el triunfo en las elecciones de Cataluña había correspondido a la Esquerra, que se llevaba todas las mayorías.

El Consejo terminó a las doce y cuarto. Interrogado el ministro de la Gobernación acerca de los periódicos suspendidos, dijo que no habían tratado de ellos. Volviósele a preguntar por el resultado de las elecciones catalanas y dijo que los datos oficiales no podría facilitarlos hasta por la noche, porque el escrutinio se hacía con mucha lentitud.

De lo tratado en el Consejo se facilitó la siguiente

NOTA OFICIOSA

"El Consejo ha discutido ampliamente y ha aprobado el decreto orgánico constituyendo la Comisión mixta que dispone el artículo transitorio del Estatuto de Cataluña, que, según el mismo artículo, tenía que ser dictado en el día de hoy.

El Consejo ha empezado también el examen del proyecto de ley del Tribunal de Garantías constitucionales.

Obras públicas. — Expedientes de subasta de obras nuevas de carreteras en las provincias de Alicante, Avila, Burgos, Castellón, Coruña, Cuenca, Guadalajara, Huesca, León, Lugo y Orense."

AMPLIACION

El Consejo se dedicó casi en su totalidad a la discusión y aprobación del decreto de creación de la Comisión mixta que ha de ejecutar las normas del traspaso de servicios y funciones a la Generalidad con arreglo a lo que determina la disposición transitoria del Estatuto. En el examen de este decreto se empleó la mayor parte del tiempo por lo delicado del tema y en algunos de sus aspectos dió lugar a bastante discusión.

Fuera de este asunto hay que consignar unos expedientes de indulto a legionarios extranjeros, que llevó el ministro de la Guerra y unos expedientes de Marina, sin importancia, que envió el señor Giral. Al final de la reunión se empezó a leer el proyecto del Tribunal de Garantías, que por falta de tiempo quedó para otra reunión.

El próximo Consejo será en Palacio pasado mañana, como último jueves del mes y habrá otro ordinario el viernes.

También se habló en el Consejo de ayer de las elecciones catalanas. El ministro de la Gobernación dió cuenta del resultado, si bien los datos que tenía no eran aún completos. Informó de que las elecciones se habían llevado a cabo dentro de la mayor calma, notándose bastante menos animación que en las pasadas. No ocurrieron incidentes y las medidas tomadas por el gobernador de Barcelona para evitar cualquier alteración del orden, resultaron innecesarias. Por su parte el ministro de Agricultura, señor Domingo, hizo algunas consideraciones de lo que a su juicio representaba el resultado de dichas elecciones y de la significación que tenían.

Durante la reunión fué llamado al teléfono el ministro de Instrucción por el subsecretario de su departamento, quien le informó de los incidentes ocurridos en la Universidad. El señor De los Ríos al dar cuenta de estos informes a sus compañeros de Gobierno, anunció su propósito de intervenir enérgicamente en este asunto para evitar los desórdenes.

La Comisión mixta

El decreto aprobado en el Consejo de ayer y que publica hoy la «Gaceta», dice así:

Artículo 1.° Se crea la Comisión mixta que, de conformidad con lo establecido en el artículo único de la disposición transitoria del Estatuto de Cataluña, ha de tener a su cargo la formación del inventario de los bienes y derechos del Estado que se ceden a la Región autónoma y la adaptación de los servicios que pasan a la competencia de la Generalidad, todo ello según las disposiciones de dicho Estatuto.

Art. 2.° La Comisión mixta estará compuesta por doce vocales propietarios y por el número de suplentes, con igualdad de atribuciones, que se considere preciso. Los vocales, tanto propietarios como suplentes, serán designados por mitad, por el Gobierno de la República y por la Generalidad. La Comisión podrá designar un secretario con voz, pero sin voto, respecto de los asuntos de funcionamiento y orden interior de la Comisión.

Art. 3.° La Comisión designará de entre sus vocales propietarios el que haya de presidirla y dará cuenta de su constitución al Gobierno de la República y a la Generalidad de Cataluña. La Comisión proseguirá su actuación hasta que haya realizado totalmente el cometido que le asigna el artículo único de la disposición transitoria del Estatuto de Cataluña. Sus vocales, tanto propietarios como suplentes, podrán ser sustituídos circunstancial o definitivamente, en cualquier momento, según sea su representación, por el Gobierno de la República o por la Generalidad de Cataluña.

Art. 4.° Los miembros de la Comisión mixta se reunirán en Madrid, en la Presidencia del Consejo de Ministros, el día 1 de diciembre próximo, para su constitución y elección de Presidente.

La convocatoria para las demás sesiones que celebre la Comisión corresponderá a su presidente. Estas sesiones podrán tener lugar en la capital de la República o en Cataluña, y de ellas se extenderán actas duplicadas a las que quedarán unidos los estados y documentos que se estimen necesarios.

Art. 5.° Corresponde a la Comisión redactar su Reglamento interior y determinar aquellos de sus vocales que hayan de actuar como ponentes en los diversos asuntos en que deba entender. Corresponde, asimismo, a la Comisión:

a) Delegar en autoridades de todo orden, o en alguno de sus vocales, la práctica de las actuaciones y diligencias que considere precisas para llevar a cabo su cometido; y

b) Reclamar de todos los Centros y autoridades de la Administración central y local las relaciones, antecedentes y auxilios que le sean precisos para cumplir su misión.

Art. 6.° En cumplimiento de lo establecido en el artículo único de la disposición transitoria del Estatuto de Cataluña, para que los acuerdos de la Comisión mixta sean válidos habrán de ser adoptados por mayoría de dos terceras partes de los votos de los vocales que la constituyen. Cuando en segunda convocatoria no se reúna número de votos suficientes para adoptar acuerdo, será sometido el asunto a la decisión del presidente de las Cortes de la República.

Art. 7.° En las actas de las sesiones que celebre la Comisión constarán los motivos de los acuerdos que adopte y aquellos en que funden su disconformidad los vocales que disientan de ellos.

Art. 8.° Cuando no se logre la mayoría de votos que determina el artículo sexto, serán sometidos los asuntos a la resolución del presidente de las Cortes de la República, a quien se enviarán todos los antecedentes, informes, actas y documentos que la Comisión haya tenido presente en sus deliberaciones.

Art. 9.° Los gastos de oficina que ocasione el funcionamiento de la Comisión mixta y de la actuación en ella de los representantes del Gobierno de la República se sufragarán con imputación a los créditos que a este efecto sean concedidos por las Cortes.

No serán aplicables a estos gastos los preceptos del Reglamento de 18 de julio de 1924.

Art. 10. La Comisión mixta procederá a la formación del inventario de todos los bienes, muebles e inmuebles y derechos pertenecientes al Estado que existan en territorio catalán que hayan de ser transferidos a la Generalidad, en cumplimiento de lo dispuesto en el Estatuto.

Art. 11. El inventario contendrá los datos que sean precisos para la exacta determinación y conceptuación jurídica de los bienes y derechos inventariados, detallándose las cargas de naturaleza real a que estén afectos.

Art. 12. Los inventarios se formarán y autorizarán por duplicado, entregándose un ejemplar de cada uno de ellos al Gobierno de la República y a la Generalidad de Cataluña.

Art. 13. La transferencia de bienes y derechos a la Generalidad de Cataluña habrá de ir anexa a la que se haga de los servicios a que correspondan.

Art. 14. Al formar los inventarios de los bienes y derechos que han de ser transferidos a la Región autónoma en función de los servicios a que estén afectos, se determinará:

a) Los que han de serlo sin limitación.

b) Los que han de serlo con arreglo a las limitaciones previstas en el Estatuto, especialmente en el párrafo quinto del artículo 17 del mismo; y

c) Aquellos en que sólo se transfiera el uso y disfrute.

Art. 15. Serán título bastante para practicar en los Registros de la Propiedad los asientos que sean precisos para hacer constar en ellos las transferencias de bienes y derechos cedidos por el Estado, las certificaciones que con el visto bueno del presidente de la Comisión mixta expida su secretario, en las que, con referencia al inventario y al acta de sesión respectiva, se hagan constar los requisitos de ésta que, según la ley Hipotecaria y su Reglamento, sean precisos para que se practiquen dichos asientos, así como también que han sido transferidos los servicios a que estén afectos.

Art. 16. En los inventarios y en las certificaciones que con referencia a ellos se expidan, se expresarán las circunstancias que en cada caso sean necesarias para la inscripción de los documentos correspondientes en el Registro de la Propiedad. Los asientos que éstos produzcan, y, en general, todos los que sean consecuencia de las cesiones de bienes y derechos que ha de hacer el Estado a la Región autónoma de Cataluña, en cumplimiento del Estatuto, serán practicados por los Registradores de la Propiedad, sin exacción de derechos.

Art. 17. En las materias, atribuciones o funciones que, según la Constitución y el Estatuto, hayan de transferirse a la Generalidad, la Comisión mixta determinará la forma y plazos para proceder a la adaptación, y establecerá el catálogo general del material y documentación de toda clase que con relación a dichos servicios haya de quedar adscrito a dependencias del Gobierno de la República o de la Generalidad, pudiendo elevar al Gobierno informes y propuestas en relación con la misión que se le confía.

Art. 18. Al adoptar los acuerdos relativos a la adaptación de servicios que pasan a la competencia de la Generalidad de Cataluña, tendrá presente la Comisión mixta su coordinación con aquellos que ha de seguir prestando al Estado, a fin de lograr el mayor rendimiento de unos y otros, procurando evitar que se dupliquen o interfieran las actuaciones del Gobierno de la República y de la Generalidad de Cataluña, salvo lo dispuesto en las leyes generales del Estado.

Art. 19. La adaptación de servicios será progresiva, y deberá efectuarse a medida que se hallen constituídos los organismos necesarios para prestarlos. Podrá también efectuarse parcialmente en aquellos aspectos del servicio o en aquellas partes del territorio en que se ofrezca tal posibilidad, y en ese caso la Comisión solicitará del Gobierno las reglas del régimen transitorio o de coordinación que correspondan.

Art. 20. Habrá de ser objeto de acuerdo separado, que adoptará la Comisión convocada expresamente al efecto, o en su caso, dictará el presidente de las Cortes de la República la adaptación total de cada servicio, sin perjuicio de los acuerdos previos que hayan sido necesarios para dicha adaptación o de las disposiciones y reglas dictadas para su funcionamiento una vez adaptado.

En tanto no se efectúe la adaptación correspondiente, continuará realizándose cada servicio en la forma actual y subsistirá la competencia de las autoridades o funcionarios encargados hasta ahora del mismo.

Art. 21. Mientras no se haya efectuado plenamente la adaptación de los servicios en que la división o demarcación del territorio ha de ser de competencia de la Generalidad, y sin perjuicio de las facultades que a este fin confiere a la Generalidad de Cataluña el párrafo segundo del artículo 10 de su Estatuto, subsistirán, con sus actuales demarcaciones y al solo efecto del cumplimiento de los servicios no adaptados, los Gobiernos civiles, Jefaturas de servicios de Obras públicas, Audiencias y Juzgados, Delegaciones de Hacienda y demás organismos que tengan como base de su actuación una determinada demarcación territorial.

Art. 22. La Comisión mixta entenderá en todas las cuestiones que somete a su resolución la Junta de Seguridad de Cataluña, a que se refieren los artículos octavo y noveno del Estatuto, hasta dejar establecidos los servicios comprendidos en dichos artículos.

Para la adaptación de los servicios a que se refiere el apartado octavo del artículo quinto del Estatuto—Régimen de Prensa, Asociaciones, reuniones y espectáculos públicos—, se necesitará el informe de la Junta de Seguridad. El mismo informe será necesario para determinar el momento en que cesarán en sus funciones los gobernadores civiles de las provincias catalanas.

Art. 23. La cesión de las contribuciones, impuestos y recursos que se mencionan en el artículo 16 del Estatuto de Cataluña, se ha de considerar perfeccionada a medida que se ejecuten los acuerdos de la Comisión mixta, relacionados con las cesiones de servicios, en función de las cuales se han de hacer las cesiones de los recursos procedentes del Presupuesto del Estado, y el mismo procedimiento se seguirá para la transferencia a la Generalidad de obligaciones dimanantes de la adaptación de servicios.

Art. 24. Para la adaptación del personal del Estado, afecto en la actualidad a los servicios que en cualquiera de las formas previstas en el Estatuto pasan a la competencia de la Generalidad, se observarán las siguientes reglas:

a) Conservación y reconocimiento en favor de dicho personal de los mismos derechos, incluso pasivos, que le están atribuídos por la legislación vigente.

b) Voluntariedad de quedar en Cataluña al servicio de la Generalidad, sin perder su categoría en los escalafones de procedencia, y facultad de reintegrarse a los mismos.

En cuanto al personal de la Administración de Justicia, tendrá en cuenta la Comisión mixta lo que se dispone en el artículo 11 del Estatuto.

Art. 25. Todos los acuerdos que adopte la Comisión mixta serán comunicados al Gobierno de la República y a la Generalidad de Cataluña, para su implantación.

Art. 26. La Comisión mixta no podrá deliberar sobre materias que, según la Constitución y el Estatuto, no hayan de ser de la competencia de la Generalidad, con reserva expresa de las atribuciones que confiere al Gobierno el artículo 16 del Estatuto.

Dado en Madrid.

---

ca las debidas garantías. En la ley del 8 de septiembre no hay garantías. No hay más que el arbitrio ministerial. Con ella la independencia del poder judicial se ha volatilizado. (Gran ovación.)

Derecho de petición

Nosotros, hombres de Derecho, tenemos que oponernos a la aplicación de esa ley. ¿Cómo? Nunca rebelándonos contra ella. La rebelión, que es un delito, sería en nosotros, además, un sacrilegio.

Nuestra rebeldía, además, faltos de fuerza para imponernos al poder coercitivo del Estado, sería un gesto ridículo.

No tenemos otro camino que el de ejercitar el derecho de petición. A las Cortes, para que deroguen la ley. Y al Poder público, para que no la aplique como hasta aquí, y para que revise lo hecho. Demostraremos con claras razones los estragos que, de lo contrario, se producirán. Advertiremos que para corregir la ineptitud o la inmoralidad, basta con la ley orgánica.

Y si nos dicen que de lo que se trata es de eliminar el espíritu reaccionario, contestaremos, ¿y el espíritu reaccionario, quién lo define?, porque si es el Poder público, ¡ah, entonces estamos irremediablemente perdidos! Hoy somos reaccionarios los que toda la vida fuimos servidores de ideas liberales. ¿Quién estará seguro? No se podrá tener confianza en la justicia, una justicia mediatizada, degradada, escarnecida, que lo será todo menos amparo de los ciudadanos.

Creo, pues, dice don Melquiades Alvarez, que la seriedad del Colegio no nos permite, cosa distinta que ejercitar, como queda dicho, este derecho de petición.

Por aclamación así se acuerda. Y con esto se da fin a la sesión.

A la entrada del Colegio ha sido repartida una hoja que se titula: "Azaña, Ossorio y Juan del Pueblo", es decir, el Gobierno, el Parlamento y la opinión, o lo que es lo mismo, la arbitrariedad, la picaresca y la democracia.

Otras protestas

HUESCA, 21.—El Colegio de Abogados ha acordado, por unanimidad, dejando a salvo todo aspecto político, hacer constar su sentimiento por la disposición relativa a jubilaciones de jueces y magistrados.

También acordaron pedir que tanto las jubilaciones decretadas, como aquellas que en lo sucesivo puedan hacerse, se hagan mediante expedientes individuales, previa comparecencia de los interesados, para ser oídos, y que las vacantes se cubran por oposición. Se acordó también adherirse a la Asamblea de decanos, propuesta por el Colegio de Zaragoza.

Comentarios socialistas

FERROL, 21.—"El Obrero", órgano de los socialistas de esta población, comentando la jubilación forzosa del juez del Ferrol, dice que se ha procedido ligeramente y no se han apurado los procedimientos de prueba para demostrar la procedencia de la medida adoptada por el ministro. Pide, el citado periódico, que se abra un expediente, en el que depongan las representaciones de la vida del Ferrol. Sólo de esta forma cree que el ministro pudiera fallar en justicia.

Los partidos, contra la presidencia de Hitler

Hindenburg ha exigido que gobierne sin apelar al artículo 48 de la Constitución. La respuesta de los racistas no será conocida hasta hoy

(Continuación de la primera plana)

BERLIN, 21.—Hindenburg ha recibido esta mañana a las diez treinta a Hitler. La entrevista duró quince minutos y, al salir Hitler, declaró que su partido no colaborará en ningún Gobierno si no es nombrado él canciller. En estas condiciones, Hindenburg le ha preguntado en qué condiciones, como jefe del partido más numeroso del Parlamento, podría encargarse de organizar un Gobierno estable, de mayoría y con programa definido. Hindenburg ha expuesto también las condiciones que exige para la formación de tal Gobierno.

Se cree que Hitler fracasará con sus gestiones porque los principales partidos que serán llamados a colaborar con los nacionalsocialistas en la formación del nuevo Gabinete, es decir, nacionalistas, Centro y populares bávaros, han declarado que no aceptarán que se dé la Cancillería a Hitler.

Hitler, de regreso a su hotel, ha comenzado inmediatamente las gestiones, y esta tarde dará su respuesta a Hindenburg.

Además, según rumores de cierta autoridad, el presidente Hindenburg ha impuesto como condición a Hitler el *mantenimiento en sus puestos de von* Neurath y von Schleicher y también de la política económico-financiera seguida por el Gobierno von Papen y de sus decretos-leyes.

Parece ser que Hitler está dispuesto a consentir en el mantenimiento de las dos personalidades citadas, pero no así en lo que se refiere al programa en cuestión que tan violentamente había combatido.

La posición de Hitler al reclamar la Cancillería hace variar por completo el cuadro de la crisis, porque esta condición es difícilmente aceptable para los demás partidos. La primera actitud de transigencia de Hitler, de acuerdo con los elementos moderados de su partido, principalmente Frick y Strasser, convencidos como están de que no debían dejar pasar la oportunidad de entrar en el Gobierno y abandonar de esta manera la política de oposición, que desde la fundación del partido han tenido que mantener, ha tenido que deshecharse porque a ello se han opuesto los otros miembros más radicales que representan Goehring y Roehm y los elementos que pudieran llamarse militares. Esta corriente que exige la presencia del jefe del partido al frente del Gobierno, ha hecho, por la influencia preponderante que como jefe tiene, se ha impuesto en el ánimo de Hitler.

La actitud del Centro

En los círculos políticos se declara que, *al parecer, el Centro aceptará* la constitución de un Gobierno presidido por un nacional socialista que no sería Hitler.

Lo más seguro es que el Centro reclame para sí la cartera del Interior. El ex canciller Brunning no accederá a formar parte del nuevo Gobierno, pero designará seguramente para participar en él al ex ministro del Trabajo, señor Stegerwald.

De todas maneras, todavía no se ha llegado a un acuerdo en firme. Se añade que hitlerianos y nacionalistas están de acuerdo ya para pedir al Parlamento una "firma en blanco" y aplazar después los trabajos del Reichstag por seis meses.

La respuesta de Hitler

La respuesta de Hitler ha sido entregada esta tarde al secretario político de la Presidencia, doctor Meissner, y aun cuando se mantiene una gran reserva acerca del contenido, se asegura que tiene algunas preguntas que se refieren a la interpretación que cabe dar al encargo del Presidente Hindenburg.

Se sabe que la respuesta escrita de Hitler, que no es definitiva, declara que después de haber examinado las condiciones puestas por el Presidente del Imperio y después de haber discutido con los miembros de su partido y las personalidades políticas influyentes, ha decidido, a su vez, plantear algunas preguntas para aclarar la situación.

A las condiciones ya conocidas, puestas por el Presidente hay que agregar actualmente la del Gobierno parlamentario, sin hacer uso del artículo 48 de la Constitución. Probable sobre ello es la petición de detalles hecha por Hitler. En efecto en las circunstancias actuales, un Gobierno parlamentario que no dispusiera del arma que constituyen los decretos-leyes, se vería obligado constantemente, para poder resolver los asuntos del Estado, a regatear con los partidos que componen la mayoría, mayoría que sería muy difícil constituir al jefe racista.

Se supone que el brusco cambio del Presidente Hindenburg, ayer partidario de un Gobierno autoritario e independiente, de un Gobierno estrictamente parlamentario, y hoy partidario de lo contrario, es debido a una intervención del señor Von Papen, que desearía demostrar por un fracaso de Hitler la imposibilidad de un Gobierno apoyado en el Parlamento. Así, pues, el ex canciller no ha perdido toda esperanza de volver al Gobierno.

Entreviendo, por otra parte, su fracaso, los racistas maniobran actualmente con objeto de cargar la responsabilidad de ese fracaso a la intransigencia de los nacional-alemanes y de su jefe Hugenberg.

Los vocales del Gobierno

Los vocales de nombramiento del Gobierno para esta Comisión son los siguientes:

Señor Esplá, por Gobernación; señor Relinque, por Trabajo; señor Fábregas del Pilar, por Hacienda; señor Díaz del Castillo, por Obras públicas; señor Valera, por Agricultura; señor Fernández Clérigo, por Justicia, y señor Barnés, por Instrucción pública.

El T. de Responsabilidades

Hoy, a las nueve y media de la mañana, empezará en el Palacio del Senado la vista de la causa por las responsabilidades derivadas del golpe de Estado.

El día de ayer lo dedicaron el presidente y el secretario del Tribunal, señores Franchy Roca y Mirasol, respectivamente, a últimar la organización y el acoplamiento y distribución de las invitaciones para el acto.

Es creencia que hoy mismo se llegará a la actuación de las defensas, y que la vista estará terminada en pocas sesiones.

El personal del Instituto de Reforma Agraria

Hemos recibido la siguiente nota:

"La Dirección General del Instituto de Reforma Agraria hace público para general conocimiento que en cumplimiento del artículo 39 del decreto de su creación, se estructurará la plantilla del personal del Instituto, según las necesidades de los servicios a desarrollar; plantilla que una vez aprobada por el Consejo Ejecutivo, se nutrirá con arreglo a lo preceptuado en el citado artículo, dando las vacantes que pudieran existir al final, al turno de una reglamentaria oposición que ha de realizarse con la publicidad debida para que puedan concurrir a la misma cuantos ciudadanos se estimen en condiciones y circunstancias para ello."

Nombramiento

El ministro de Obras públicas ha nombrado ingeniero director de las obras de regulación de los ríos Júcar y Turia, a don Fausto Elio Torres, e ingeniero director de las obras del pantano del Portillo de Cijara a don Rodrigo Catenas Frías.

El partido liberal democrático

Nos envían la siguiente nota:

"La Asamblea municipal del partido, ruega a los representantes de la Junta provincial, presidentes de los Comités de distrito, Sección Femenina y Juventud, a la reunión que se celebrará el miércoles, día 23, a las siete y media de la noche en el domicilio social, Prado, 8, para tratar de asuntos de gran interés".

El inspector general de la Guardia Civil

Por un decreto inserto en la "Gaceta" del domingo, se dispone que el general de Brigada don Cecilio Bedía de la Cavallería, continúe desempeñando el cargo de inspector general de la Guardia civil, no obstante su pase a situación de segunda reserva, decretado en la misma "Gaceta".

El Cuerpo de Carabineros dependerá sólo de Hacienda

En la "Gaceta" del domingo se decreta que todos los organismos y servicios del Instituto de Carabineros pasarán a depender del Ministerio de Hacienda. En este departamento se constituirá, bajo la dependencia inmediata de la Subsecretaría, una Sección de Carabineros.

La residencia de Zonas y Comandancias será fijada por el Ministerio de Hacienda.

Cesión al Ayuntamiento de Sevilla

En la "Gaceta" del domingo se dispone la cesión al Ayuntamiento de Sevilla de las casas en las que se hallan instaladas las Escuelas llamadas de "La Gran Madre", que pertenecieron a la Compañía de Jesús, para la instalación en ellas de escuelas municipales.

Los profesores del Conservatorio

Una orden de Instrucción pública dispone la suspensión de cuanto se halle legislado sobre la provisión interina en los Conservatorios y Escuelas de Bellas Artes. El ministro se reserva la facultad de hacer los nombramientos, por períodos de un año, sin que los designados adquieran derecho alguno. El sueldo que perciban será siempre el de entrada en el Escalafón.

Refiriéndose al anuncio publicado por nosotros el día 20 del corriente en este mismo *periódico, hacemos constar*, a instancias del ingeniero señor Sampelayo, que sus estudios sobre los petróleos de Almería no han sido encargados ni retribuídos por nosotros, limitándose nuestras alusiones a un artículo publicado por el aludido señor Sampelayo en la "Revista Minera" del día 16 de enero de 1931, y a las impresiones, puramente científicas, sugeridas por el resultado de nuestras investigaciones, sin referirse para nada al punto de vista industrial, al que es completamente ajeno el señor Sampelayo.—**Investigadora Española de Petróleos M. L. A.**

PILOT RADIO
ANTES
DE COMPRAR UN RECEPTOR
OIGA EL PILOT
PARA TODAS LAS ONDAS

Modelos de 18 a 2.000 m. y de 200 a 2.000 m. para todas las corrientes. Los de corriente continua tan potentes como los mejores de alterna
Distribuidor único en España:
JAIME SCHWAB
Los Madrazo, 20, Madrid
Sucursal:
Consejo de Ciento, 227
Barcelona

Huelga estudiantil en seis Universidades

Los guardias de Asalto dispersan las manifestaciones de Granada

La F. U. E. da orden de volver a clase en Sevilla y no obedecen sus afiliados

GRANADA, 21.—Esta mañana, sobre las once, se congregó en la plaza de la Universidad, ante la puerta de dicho edificio, que, como se sabe, está clausurado, un grupo de doscientos a trescientos estudiantes, que protestaron ruidosamente contra las sanciones impuestas a los escolares huelguistas y contra el catedrático de Medicina y diputado a Cortes don Alejandro Otero. Poco después, llegaron los guardias de Asalto, que dispersaron a los manifestantes, los cuales se corrieron hacia la plaza de Biba Rambla, donde los guardias de Asalto dieron una nueva carga, de la que resultaron algunos manifestantes con contusiones sin importancia. Por tratarse de un sitio céntrico, se produjo la natural alarma.

Fueron detenidos Antonio Delgado Espinosa, de diez y seis años, ayudante de chófer, que estaba mezclado con los escolares, y José Martín Ferrol, dueño de un comercio de la citada plaza, donde se refugiaron algunos manifestantes, porque se opuso a que los guardias de Asalto penetraran en el establecimiento detrás de los que corrían.

Nuevo rector

GRANADA, 21.—Esta mañana se reunió el Claustro de la Universidad para elegir rector. Fué elegido el catedrático de Medicina y diputado a Cortes socialista, don Alejandro Otero, que obtuvo 46 de los 66 sufragios emitidos.

Cuando salían del claustro los delegados de la F. U. E., que habían asistido a la votación en calidad de representantes de los estudiantes, un grupo de unos 200 o más escolares, que les estaban esperando en la plaza de la Universidad, les hizo objeto de una imponente pita. Con este motivo se repartieron algunos palos. Los fueistas se dirigieron entonces a la Casa del Estudiante, pero los del grupo, que se dieron cuenta, se adelantaron a los primeros, y cuando llegaban allí los fueistas fueron de nuevo recibidos con otra pita. Los estudiantes llegaron a las manos en la plazuela del Arzobispo. Posteriormente los guardias de Asalto disolvieron algunos grupos de estudiantes.

Esta noche, un grupo, al parecer de estudiantes, arrojó una piedra contra una ventana del periódico "Ideal". Un guardia municipal que estaba de servicio, persiguió a los del grupo sin conseguir darles alcance.

En Oviedo

OVIEDO, 21.—Los estudiantes católicos e independientes, consecuentes con el acuerdo adoptado, se han declarado en huelga de cuarenta y ocho horas como protesta por la jubilación de magistrados y jueces. La huelga, que es unánime, ha venido a demostrar la potencia de la F. U. E. en la Universidad de Oviedo, pues solamente entraron tres o cuatro alumnos a las clases.

Un individuo socialista discutió con un estudiante independiente, a quien en lo más fuerte de la discusión dijo iba a matar e hizo ademán de sacar un arma. Los estudiantes, al observar la posible agresión a su compañero, persiguieron al citado sujeto que, para ponerse a salvo de sus perseguidores, tuvo que refugiarse en una casa.

Se reúne el Claustro

SALAMANCA, 21.—A consecuencia de los incidentes desarrollados esta mañana en la Universidad, el Claustro de la Facultad de Derecho ha estado reunido durante tres horas.

Se ignoran los acuerdos adoptados, que no se harán públicos hasta que sean aprobados por la Junta del Patronato, que se reunirá mañana. Se dice que se tomarán medidas enérgicas para terminar con la huelga y evitar incidentes.

Huelga en Salamanca

SALAMANCA, 21.—En cumplimiento del acuerdo adoptado el pasado sábado, hoy se han declarado en huelga los estudiantes de Derecho. A la clase de Derecho político sólo acudieron dos estudiantes. En el interior de la Universidad los estudiantes rompieron algunos cristales y causaron desperfectos en varios bancos. En la calle no hubo incidentes.

Huelga en Sevilla

SEVILLA, 21.—Continúan en huelga los estudiantes de la Universidad. Esta mañana, en las pocas clases que se dieron, no entraron más que tres o cuatro estudiantes, y estos, afiliados a la FUE.

Los elementos directivos de la FUE. dieron orden a sus afiliados de reintegrarse a las clases, pero a parte de estar en minoría, la orden no fué secundada.

En la Facultad de Filosofía y Letras no se pudo dar ninguna clase por no asistir a ellas ningún estudiante. En la de Ciencias se dieron algunas con asistencia de tres y cuatro alumnos, a pesar de ser numerosa la matrícula.

Para hacer presión se presentaron en la Universidad elementos de la FUE. de otros centros docentes, que se dedicaron a dar gritos. Los estudiantes huelguistas, para evitar incidentes, se retiraron tranquilamente a la calle.

La Asociación de Estudiantes Católicos de Derecho ha publicado una nota en la que dice que, interpretando el sentir unánime de los estudiantes, sin distinción de matices, se adhieren a la protesta por la jubilación de magistrados, por interpretar que éstas son lesivas a los intereses de su futura profesión.

La FUE., por su parte, ha publicado una nota en la que no aconseja la huelga, porque está basada en fútiles motivos, *y estos motivos además caen por* fuera de los fines profesionales de la Federación, y por lo tanto, se ven obligados a desautorizar el movimiento.

Los estudiantes de la Escuela de Comercio también se han declarado en huelga por solidaridad con los de la Universidad, y por estimar necesario que la Escuela se traslade a otro local que reúna mejores condiciones.

El Comité de huelga

El Comité de huelga ha publicado una nota dirigida a los estudiantes de Derecho diciendo que cuenta con todos los estudiantes y que mañana se reintegren a las clases para demostrar la pureza de la causa y acallar a los que pretenden desfigurarla. El Comité ruega la asistencia a las clases mientras la Asamblea no acuerde otra cosa.

En Santiago

SANTIAGO DE COMPOSTELA, 21. Hoy se han declarado en huelga los estudiantes de la Facultad de Derecho, como protesta por las jubilaciones forzosas de magistrados y jueces.

Los bachilleres en huelga

GIJON, 21.—Los alumnos de sexto año del Instituto de Jovellanos se han declarado en huelga como protesta por no haber sido suprimidas en provincias, al igual que se ha hecho en Madrid, las asignaturas de Etica y Derecho. Los alumnos de quinto año se solidarizaron con los huelguistas y tampoco entraron en clase.

Vuelven a clase

ALMERIA, 21.—Los alumnos del Instituo, después de una reunión que celebraron, acordaron acudir hoy mismo a las clases, que se han dado con normalidad.

Los de Alicante

ALICANTE, 21.—Los estudiantes del Instituto siguen en huelga como protesta *contra las malas condiciones* que reune el actual edificio. Persistirán en esta actitud hasta que las autoridades prometan solemnemente habilitar otro local.

También en Murcia

MURCIA, 21.—Están en huelga los alumnos del sexto curso de bachillerato por solidaridad con los de los demás Institutos, que piden se dé carácter general a la disposición del ministerio de Instrucción pública para conmutar la asignatura de Etica y Rudimentos de Derecho por la de Deberes Eticos y Cívicos.

En Oviedo

OVIEDO, 21.—Los estudiantes del Instituto de Oviedo se han declarado en huelga como protesta porque el ministro de Instrucción pública ha suprimido la asignatura de Etica para los Institutos de Madrid, y no lo ha hecho extensivo a los de provincias.

ULTIMA HORA

Bolsa de Berlín

Pesetas 34,33), 34,33; dólares (4,21), 4,21; libras (13,85), 13,77; francos franceses (16,48), 16,47); suizos (80,90), 80,90; coronas checas (12,40), 12,40; coronas suecas (73,45), 73,25; noruegas (70,50), 70,25; danesas (71,75), 71,50; liras (21,54), 21,54; pesos argentinos (0,90), 0,895; Deutsche und Disconto (75), 75; Dresdner (61,75), 61,75; Commerzbank (53,50), 53,50; Reichsbank (126,50), 127,37; Nordlloyd (17,37), 17,12; Hapag (16,37), 16,12; A. E. G. (31,87), 31,50; Siemenshalske (120,87), 120,25; Schukert (70,75), 72,50; Chade (158,87), 158,50; Bemberg (60), 61; Aku (55,25), 55,87; Igfarben (96), 95,62; Polyphon (41), 40,75.

Bolsa de Londres

(Cotizaciones del cierre del día 21)

Pesetas (40,25), 40 1/8; francos (83 15/16), 83 9/16; dólares (3,285), 3,27 1/8; libras canadienses (3,775), 3,775; belgas (23,745), 23,625; francos suizos (17 3/32), 17,045; florines (8,185), 8,15; liras (64,25), 63 15/16; marcos (13,825), 13,765; coronas suecas (18,825), 18,775; ídem danesas (19,35), 19 7/32; ídem noruegas (19,518), 19,60; chelines austriacos (28), 28; coronas checas (111), 110,50; marcos finlandeses (230), 230; escudos portugueses (109), 108,50; dracmas (580), 580; lei (570,50), 562,50; milreis (5 3/8), 5 3/8; pesos uruguayos (30), 30. Bombay, 1 chelín 6 13/64 peniques; Shanghai, 1 chelín 9 11/16 peniques; Hongkong, 1 chelín 4 3/8 peniques; Yokohama, 1 chelín 2 7/8 peniques.

La fiesta de Santa Cecilia

BILBAO, 21.—Las entidades musicales de Bilbao celebraron la fiesta de Santa Cecilia. Entre los actos celebrados merece destacarse la organizada por la Scola Cantorum, que tuvo una solemne misa en la iglesia de San Juan y en la que tomaron parte los coros. Por la tarde, hubo un banquete y otros actos.

Actos tradicionalistas

BILBAO, 21.—La asociación de Las Margaritas celebró ayer una misa en sufragio de las almas de sus asociadas fallecidas.

Por la tarde, pronunció una conferencia el señor Arredondo, quien disertó sobre la personalidad de don Alfonso Carlos, como religioso, político y militar.

Accidente de automóvil

BILBAO, 21.—De Villarreal de Alva comunican que a consecuencia de haber chocado el "auto" de su propiedad contra un árbol, ha resultado muerto el conocido industrial de Bilbao don Vicente Ortega. El mecánico que le acompañaba resultó ileso.

Una Conferencia musical

ZARAGOZA, 21.—Para el miércoles se ha anunciado en el Conservatorio Aragonés de Música una conferencia a cargo del maestro Conrado del Campo, que disertará sobre el tema «La actualidad musical y su relación con la enseñanza».

"KÂULAK"
Fotografía especializada en retratos artísticos, trabajos dificultosos y reproducciones

Elsa
EL MAYOR EXITO EN EL RAMO DE LUBRIFICANTES
IND. Y COM. DEL AUTOMOVIL, S. A.—Génova, 19. Madrid.

Atentado autonomista en Francia

Hicieron saltar los carriles por donde debía pasar el tren en que viajaba Herriot

Dejaron señales rojas para que pudiera detenerse el tren

PARIS, 21. — Ayer fueron levantados los carriles en la línea París-Nantes, por donde viajaba el presidente Herriot. El atentado fué descubierto por un tren-ómnibus que marchaba delante del convoy presidencial, y que según parece, fué avisado de lo que sucedía por unas linternas rojas colocadas—se supone—por los mismos que cometieron el sabotaje.

Lo ocurrido se cree obra de los autonomistas bretones, que han querido realizar un acto de protesta, pero sin llegar—a lo que parece—al atentado criminal. Los carriles debieron ser levantados con dinamita; pero los desperfectos no fueron tan grandes que no pudieran ser reparados en menos de una hora. Herriot llegó a Nantes con una hora de retraso.

El atentado fué cometido cerca de la estación de Champtocé. Los carriles habían sido levantados en un trecho de algunos metros. No ha ocurrido ningún accidente personal.

La rotura de los raíles de la línea de Nantes, por la que debía pasar el tren presidencial fué debida a una explosión, probablemente de dinamita.

Según los últimos informes, parece que los autores del atentado contra el señor Herriot han querido efectuar más bien una manifestación de protesta contra las fiestas de la unión de Bretaña a Francia, con la detención del tren presidencial.

En efecto: en la vía han sido halladas linternas con los cristales rojos, destinadas, probablemente, a impedir que los trenes prosiguieran su marcha en la parte de la vía que estaba destruída. Otra linterna fué encontrada más lejos, en unas viñas.

Por lo tanto, se cree que se trataba únicamente de retrasar la llegada del señor Herriot a Nantes.

Dice el ministro

El ministro de Obras Públicas, interrogado por un redactor de la Agencia Havas, se ha negado a ampliar la versión oficial sobre el atentado contra Herriot.

El ministro dijo que ignoraba si se trata de un atentado contra el presidente del Consejo o de una manifestación encaminada a llamar la atención sobre los autonomistas bretones. Añadió que el jefe encargado de la vigilancia escuchó el ruido de un motor de automóvil cerca del lugar del atentado.

Según el periódico "Le Journal", un automóvil, que iba conducido por un individuo sospechoso, marchó la noche pasada de Landerneau para Nantes, vía Rennes.

El ministro del Interior, por su parte, ha afirmado que los autores del atentado utilizaron un "auto".

Por otra parte, se dice que los periódicos de Nantes habían anunciado la salida del señor Herriot de París para las 22,22; pero la salida no fué hasta una hora después, y quizá por esta circunstancia el atentado se verificó a las cinco de la madrugada, hora en que se suponía que debía pasar por allí el tren presidencial.

El "Matin" vuelve a ocuparse del atentado de Rennes el 7 de agosto último, y dice que las pesquisas deben verificarse ahora sobre bases nuevas, pues si fueron lanzadas bombas contra el monumento conmemorativo de la unión de Bretaña con Francia, han podido ser preparadas otras bombas para ser lanzadas contra Herriot, y sería obra, según parece, de una organización secreta de inspiración comunista.

El "Journal" anuncia igualmente que cuando se tuvo noticia del atentado, la Policía procedió a detener a algunos autonomistas que se habían alojado en diversos hoteles de Nantes.

* * *

PARIS, 20.—El señor Madariaga, que actualmente se encuentra en Ginebra, ha encargado al señor Aguinaga, ministro consejero de la Embajada de España en París, que vaya al ministerio de Negocios Extranjeros a expresar la simpatía del Gobierno español, que se felicita de que el presidente, señor Herriot, haya salido ileso del atentado de la línea de París-Nantes.

* * *

Policía y el Gobierno francés acusan a los autonomistas bretones del atentado cometido en la línea férrea París-Nantes, por donde debía pasar el jefe del Gobierno. No regatearemos nuestra condenación al hecho porque los autores hayan prevenido una posible catástrofe, colocando en la vía señales de precaución. La mejor de todas hubiera sido no tocar los carriles. Manifestaciones de esa clase son siempre dignas de censura y señales de que el movimiento regionalista bretón inicia una ruta peligrosa.

Hace tres meses, se registró un acto semejante de vandalismo. En la madrugada del 6 al 7 de agosto, después que el elemento oficial había celebrado en Rennes el cuarto centenario de la incorporación de Bretaña a Francia, una bomba destruyó en Vannes el monumento que simbolizaba esa unión, obra del escultor Boucher. La idea del escultor no fué, ciertamente, muy feliz. Para simbolizar una unión libre, aprobada por el Parlamento bretón, había colocado a la duquesa Ana de Bretaña arrodillada, ofreciendo su corona a Carlos VIII de Francia. Mas esto no justifica una bomba, ni creemos que pueda ser muy útil a la causa regionalista.

Con todo, no merecerían estos incidentes un minuto de atención si no viniesen precedidos de manifestaciones significativas. En los primeros años de la postguerra, surgió en Francia un movimiento regionalista, cuyos ideales podían resumirse en dos palabras: descentralización administrativa y reorganización económica. A ese movimiento no tuvo reparo en adherirse el propio Mauricio Barres y en los Congresos generales o parciales celebrados — Aix, Marsella, Besauçon, Lille—se juntaban con personalidades destacadas de la política, representantes de todas las regiones.

El contacto de Alsacia quizás mudó paulatinamente el carácter de este regionalismo, que hoy en Bretaña y en Córcega ha adquirido un carácter nacionalista exaltado. ¡Qué diferencia hay entre el programa de Aix y la afirmación de M. Cuny en el Congreso de Morlaix: «Un Poder ejecutivo bretón, un Parlamento bretón, un Presupuesto bretón, nombramiento de todos los funcionarios de todas las clases en los límites del territorio bretón"! El orador que así se expresaba, pertenecía a la Asociación nacionalista «Breiz Atao», la misma que dos años más tarde, si nuestro recuerdo no nos engaña, estaba discretamente representada por primera vez en el Congreso de minorías nacionales en Ginebra.

El Congreso de Morlaix, donde se hizo la declaración anterior, no provocó agitación en las calles. En el de Rennes, en 1929, la exaltación nacionalista transcendió al exterior. Un grupo de nacionalistas hizo tocar en un café el himno nacional bretón e inmediatamente se negaron a saludar la «Marsellesa». A causa de ello hubo un choque con otros clientes. No pasó todo ello de unas bofetadas y unos juicios de faltas, pero ya se ve que en 1932, los nacionalistas bretones adoptan actitudes mucho más agresivas. Cierto que se han juntado ya a otros nacionalismos violentos, pues en los Congresos últimos se han reunido con extremistas de Flandes y de Alsacia, y su periódico «Breiz Atao», no peca, según parece, por moderación de lenguaje.

Nos guardaremos mucho de dar a estos incidentes más alcance del que tienen en realidad. Un puñado de extremistas no nos harán creer en un nacionalismo bretón importante, mas es posible—juzgamos por otros síntomas que no podemos detallar aquí—que existe en buena parte de Francia lo que llamaríamos el «malestar regionalista». Ahora que ni lo uno ni lo otro justifican un atentado con apelación a la violencia que condenamos, con toda energía, una vez más.

R. L.

Treinta años de paz en Colombia

Desde el 21 de noviembre de 1902 no se ha registrado ninguna lucha civil

Señor director de EL DEBATE.
Madrid.

Muy señor mío: El día de hoy, 21 de noviembre, se cumplen treinta años desde aquel en que la paz quedó, a Dios gracias, establecida en Colombia, cerrándose, podemos esperar que para siempre, la era de las guerras civiles. En seis lustros de sólida y fecunda tranquilidad, la República de Colombia, refractaria por su índole y su educación a todo linaje de violencia, regida por instituciones que elaboradas juiciosamente con la cooperación de todos los partidos, garantizan y hacen efectiva la representación de ellos en el manejo de la cosa pública, ha venido de día en día afirmando ante el mundo el vigoroso carácter civil que la distinguió y enalteció desde su origen; mejorando su legislación conforme a los dictados de la justicia y de la experiencia; arreglando con criterio jurídico por el medio de honor de los tratados, hasta dejarlas resueltas de modo irrevocable, las cuestiones de límites con todas las naciones vecinas, sus hermanas; ordenando su hacienda y su tesoro hasta lograr que aun en medio de la crisis universal su moneda se mantenga como una de las más sanas y seguras; desarrollando con firme impulso sus vías de comunicación y llevando a grande adelanto las de navegación aérea; fomentando con halagüeños resultados la educación pública en sus diversas formas y grados; estableciendo nuevas industrias y acreditando sus productos; realizando, en suma, obra de verdadero progreso, de positiva civilización.

No puede ser indiferente para España este aniversario feliz para la españolísima Colombia, la joven nación que ostenta como glorioso timbre el sello profundo e indeleble de la madre Patria; la que aleccionada por los Bellos, Caros y Cuervos, ha guardado con solícito interés la herencia del idioma y con ella el tesoro íntegro de la cultura hispánica; la que se adelantó a asentar en disposición expresa de su Constitución política de 1886, hoy vigente, las bases de una gran "ciudadanía hispanoamericana", fundada en la comunidad de raza, origen y tradiciones.

Para hacer a usted partícipe de la satisfacción y regocijo que esta fecha trae al ánimo de los colombianos, me honro en dirigirme hoy a usted, digno representante de la Prensa española.

Cuente usted con la estimación de su muy atento servidor y amigo, que le estrecha la mano,

José JOAQUIN CASAS

Madrid, 21 de noviembre de 1932.

Trotski llega a Francia

MARSELLA, 21.—A bordo del barco italiano "Praga", ha llegado el jefe comunista Trotski, que inmediatamente tomó un automóvil y escoltado por la Policía fué a Dijon a tomar el tren para Copenhague. Hizo solamente una breve declaración, insistiendo en que su viaje no tiene carácter político.

Los teléfonos de EL DEBATE son: 91090, 91092, 91093, 91094, 91095 y 91096

Asamblea de Juventudes de Derecha Valenciana

SE FORMARA UNA FEDERACION REGIONAL DE JUVENTUDES

Preparativos para la tercera Asamblea de la Derecha R. Valenciana

VALENCIA, 21.—En los locales de la Derecha, de la Plaza de Tetuán, se ha celebrado la primera Asamblea de Juventudes de la Derecha Regional. Al acto asistieron más de 2.000 personas y más de 100 delegados de las secciones masculina y femenina de las Juventudes de diferentes pueblos.

Hablaron los señores Calatayud y Alcocer, presidente y vicepresidente de la Juventud de Valencia; el señor Costa, de Alicante, y otros delegados. Se acordó la organización de una Federación Regional de Juventudes de la Derecha Regional Valenciana y la publicación de un boletín de orientación de la misma. Reinó gran entusiasmo en la Asamblea y todos los oradores fueron muy aplaudidos.

La Asamblea de la Derecha

VALENCIA, 21.—Continúan con gran entusiasmo los trabajos preparatorios de la III Asamblea de la Derecha Regional Valenciana que se celebrará en el Teatro Apolo los días 26, 27 y 28 del presente mes. Han sido presentadas todas las ponencias que forman un folleto que se ha repartido entre los distintos Comités de la región.

Aumenta la importancia de esta asamblea el hecho de que a la misma hayan prometido asistir varios diputados de Acción Popular, y muchos delegados de organismos derechistas de toda España.

Molina Nieto en Valencia

VALENCIA, 21.— Aprovechando la estancia del diputado a Cortes señor Molina Nieto, en los locales de la Derecha de Tabernes de Valldigna, dió para la Asociación femenina una conferencia, que resultó brillantísima. El señor Molina disertó sobre los deberes de las derechas españolas ante la posibilidad de unas elecciones. En la conferencia puso de manifiesto la necesidad de que las derechas se organicen en un solo frente. Aludió al señor Albornoz y dijo que no sólo jubilaba a los magistrados, sino que también está jubilando a la justicia. Finalmente hizo un elogio de las organizaciones femeninas y las exhortó a continuar luchando por la defensa de sus ideales.

El señor Molina fué muy ovacionado.

Mitin en Guádix

GUADIX, 21.—Anoche, a las nueve y media, se celebró en Jerez del Marquesado un mitin, en el que tomaron parte don Eduardo Argente, Sergio Lorenzana, de la Juventud de Derechas de esta ciudad, y don Julio Moreno Dávila, secretario de la Unión de Derechas de Granada. Fuera del local quedaron más de cien personas, que no pudieron penetrar en él, porque estaba completamente abarrotado de público.

Los oradores, que examinaron los problemas que actualmente tienen planteados las derechas, fueron muy aplaudidos.

Sobre la Constitución

GUADIX, 21.—Ayer tarde en los locales de la Unión de Derechas se celebró la segunda conferencia organizada por dicha entidad, a cargo del abogado granadino don Félix Infante, que disertó sobre el tema "Un estudio de la Constitución".

Analizó todas las Constituciones de los países antes de la guerra y las que se hicieron posteriormente. Dijo que la guerra creó un nuevo estado de conciencia en los pueblos beligerantes, que inspiraron nuevas Constituciones, y hoy casi todos esos países tienen planteado el problema constitucional.

Añade que la democracia parlamentaria ha fracasado rotundamente, y esto lo demuestra la propia Constitución española, con la garantía de los derechos de los ciudadanos, que están anulados por la ley de Defensa. Terminó diciendo que la Constitución tendrá que ser revisada, y ésta se inspirará en principios tradicionales. El orador fué muy aplaudido.

La beatificación del padre Fournet

(De nuestro corresponsal)

ROMA, 21.—En la Sala del Consistorio y con asistencia del Pontífice se ha leído el decreto por el que se aprueban los milagros para la canonización del Beato Andrés Huberto Fournet, fundador de la Congregación de las Hijas de la Cruz. Monseñor Carinci, secretario de la Congregación de los Ritos, leyó el decreto. El padre Saubat, procurador general de los Padres de Sagrado Corazón de Betharram y postulador de la Causa, dió lectura a un mensaje, al que respondió el Pontífice con un admirabe discurso en el que puso de relieve cómo el Beato Fournet, alma humilde, pudo pasar de su elevado puesto para mayores grandezas y quiso humillarse hasta dedicarse a los pequeños y a los pobres. "Tenemos mucha necesidad de intercesores cerca de Dios en favor de la pobre y atormentada humanidad". Siguió citando a Fournet como ejemplo de devoción a la Virgen y partícipe en la alegría de la familia católica. Terminó bendiciendo a las dilectas Hijas de la Cruz, herederas del gran nombre y de la gran misión y bendiciendo a la diócesis de Poitiers y a la hospitalaria España, para la que él ha tenido un recuerdo admirable y una recompensa magnífica a la cortesía que emplearon allí. Porque es preciso recordar que uno de los milagros hechos fué la curación en Pamplona, de la hermana Generosa Olivan, de las Hermanitas de los Pobres. Asistieron a la ceremonia, además, de la Corte Pontificia, el Cardenal Lienart, Obispo de Lille Monseñor Laurenti, prefecto de la Congregación de los Ritos, el embajador de Francia, numerosos Obispos y Prelados franceses y representantes de la Orden y Congregaciones religiosas.—**Dafina.**

EL DEBATE — Alfonso XI, 4

El problema del paro obrero en Bilbao

Los parados piden a la Comisión gestora los emplee en las carreteras provinciales

La Comisión tuvo que contestarles negativamente, por carencia de recursos económicos

BILBAO, 21.—Hoy han desfilado ante la presidencia de la Comisión gestora nutridas comisiones de obreros parados para pedir ocupación en las carreteras provinciales. A todos ellos ha habido que contestarles que por falta de disponibilidades no era posible complacerles, pues se ha dado el caso de haber tenido que cursarse órdenes a la Dirección de Caminos para que suspenda algunos trabajos en marcha.

Conflicto en los Altos Hornos

BILBAO, 21.—Desde anoche existe en los Altos Hornos una pequeña huelga, a consecuencia de discrepancias surgidas con los obreros con motivo de las medidas tomadas por la gerencia en la llamada "hornada". No se han registrado incidentes y se espera que quede resuelto esta noche el conflicto.

La huelga de torneros de la factoría de Euskalduna anunciada para esta mañana ha sido aplazada hasta el miércoles.

Los de Bermeo

BILBAO, 21.—A fines del mes actual se trasladará a Madrid una Comisión del pueblo de Bermeo, que entregará al ministro de Obras públicas un pergamino en el que se hace constar su nombramiento de hijo adoptivo, acuerdo adoptado por la Comisión gestora que sustituye al Ayuntamiento popular. También se le entregará otro pergamino en nombre de los pescadores.

Robo de armas

BILBAO, 21.—Comunican de Ermua que en los talleres de armería de los señores Domingo Hucha y Compañía, se ha perpetrado un robo. Los ladrones penetraron en el interior del taller por una puerta del mismo que da a un garage contiguo. Se llevaron 75 pistolas, dos de ellas sin terminar; 21 cañones de pistola, 120 cargadores y 5 cajas de cartuchos además de varios pares de cachas. Las diligencias practicadas no han dado hasta ahora resultado alguno.

Niña martirizada

BILBAO, 21.—Una vecina de la calle de las Cortes entregó en la Comisaría a la niña de siete años Carmen Centellas, a quien su padre dedicaba a la mendicidad. La niña presenta numerosos golpes en el cuerpo, que, según declaración de ella misma, se los produjo su padre porque la noche anterior sólo había recaudado 3,75 pesetas. El padre ha quedado detenido.

—Ha regresado a Madrid el jefe superior de Policía, señor Aragonés, que ha estado reorganizando los servicios de Policía en esta capital.

Cuente bien con los dedos los efectos de la SOLUCIÓN PAUTAUBERGE:
1º Aseptiza el intestino;
2º Facilita la expectoración;
3º Suprime la tos;
4º Cicatriza las lesiones;
5º Aumenta el apetito y las fuerzas.
L. Pautauberge, París y todas farmacias

RADIO

Novísimos receptores SAIVIFON, construcción americana, blindados, mueble lujoso, altavoz interior, mando graduado luminoso, controlador especial de volumen y dispositivo para pick-up

M.º 3 AP.—Modelo de lujo. 3 válvulas, pentodo. Para alterna. Ptas..... 240 pesetas en todas partes. (Modelos análogos valen 350)

M.º 2 CP.—Modelo de lujo. 2 válvulas, pentodo. Para continua. Ptas..... 170 pesetas en todas partes. (Modelos análogos valen 275)

M.º BABY.—2 válvulas, potentísimo. Para continua. Ptas. ..... 100 pesetas en todas partes. (Modelos análogos valen 200)

Gramola SAIVIFON ortofónica, mueble alto, lujoso, con 16 piezas en discos nuevos "Regal" a elegir. Ptas. 325

Ventas sólo al contado
LEGANITOS, 47, MADRID

Gran entusiasmo en el mitin de la J. A. P.

Es preciso hacer triunfar primero nuestra civilización (A. de Toledo). Con el salario familiar y la intervención del obrero en las industrias se logrará una más justa distribución de la riqueza (T. Cerro). Las derechas sin unión no podrán nada (Ceballos). El teatro, abarrotado de público.

LAS DERECHAS DE NOVELDA NOMBRAN SUS DELEGADOS PARA LA ASAMBLEA DE VALENCIA

Con un lleno absoluto se celebró el domingo en el Teatro Alkázar el mitin de la Juventud de Acción Popular. Poco antes de empezar llegó el señor Gil Robles y el público, al advertir su presencia, le hizo obejto de una gran ovasión.

Ocupó la presidencia la Directiva de la entidad organizadora.

El señor Alvarez de Toledo

Habló, en primer lugar, don Manuel Alvarez de Toledo, que empezó por manifestar que en esta vuelta de Acción Popular a la vida de propaganda mantiene el mismo ideario que la dió vida, con el firme propósito de no abandonarlo.

Dice que el programa de Acción Popular es esencialmente constructivo, no limitándose a negar valor a los actos de los contrarios.

Dos banderas se disputan el mundo: de un lado, el concepto materialista sostenido por el socialismo con su secuela de la lucha de clases, y frente a él, la civilización cristiana. Acción Popular, no puede consentir que de la libertad de conciencia se haga sangrienta burla y de la libertad de pensamiento escarnio, como lo demuestra que se hayan suspendido 114 periódicos y se haga al "A B C" objeto de una persecución encarnizada. (Gran ovación y vivas a dicho periódico.)

En su discurso de Valladolid dijo Azaña que las actuales medidas de represión eran consecuencia de los actos de insurrección y agresión a la República, y el orador se pregunta qué actos de oposición al régimen cometieron los católicos el 11 de mayo del año pasado para que incendiaran las iglesias. El pensamiento del Gobierno se manifiesta en aquella frase de que todas las iglesias de España no valían la vida de un republicano.

La unión de las derechas

Opina que el Estatuto catalán es un dogal que se impone a Cataluña para que mangonee un partido sin solvencia. Hay que purificar la política española de tenores, payasos y jabalíes y evitar que el Poder ejecutivo quede sometido al legislativo, porque esta es la causa del fracaso del régimen parlamentario, aunque hoy tenemos en el ministro de Gobernación una nueva e insólita fuente de derecho.

En el campo social hay que levantar frente a la lucha de clases la fraternidad de la Iglesia y el salario familiar, porque el hombre no puede quedar sometido a la ley de la oferta y la demanda.

Es preciso hacer triunfar primero nuestra civilización y luego será la hora de hablar de regímenes políticos, y para conseguirlo recomienda la unión de derechas, sin renunciaciones, pero con treguas.

No debemos olvidar que se ataca a nuestra religión y que nuestra patria está en peligro y para su defensa el orador se ofrece "por Cristo y para Cristo, por España y para España". (Gran ovación.)

Don Tomás Cerro

En España aparecieron unos paladines diciendo al pueblo que traían el restablecimiento del Derecho, la Justicia, la paz social, que decían habían desaparecido de la nación, y ya es hora de que veamos la certeza de estas promesas, porque es posible que tal restablecimiento no exista y debemos decirlo sin temor a ser tachados de impuros demócratas.

La sociedad tiene dos maneras de existir: o es marxista o es cristiana. Todas las demás maneras son ficticias y paulatinamente van desapareciendo.

El socialismo sostiene que en la vida no hay factor más importante que el económico y que toda la vida del hombre está impulsada por las necesidades materiales. Las doctrinas socialistas atacan principalmente a la propiedad; pero al encontrarse en el camino con la familia y la religión las combate para simplificarse la tarea.

La persecución religiosa

El socialismo lucha contra la Iglesia, con astucia hasta lograr su total desaparición. Pero por más esfuerzos que hagan no podrán penetrar en el sagrado de nuestras conciencias, desde la que rendimos culto al Creador. Cuando Sancho Panza fué gobernador de la Insula Barataria, se encontró en la calle con un borracho, y al advertirle que aquella noche dormiría en la cárcel, le contestó éste que a la cárcel podría llevarle, pero que a dormir nadie le podría obligad. (Ovación.)

La acometida más fuerte va dirigida contra la enseñanza religiosa en las escuelas, e invocando un pretendido respeto a la conciencia del niño, se le niega el conocimiento de las verdades fundamentales.

Todos los esfuerzos de los católicos deben tender a la abolición de las leyes que se opongan a la libertad de enseñanza.

Los primeros cristianos fueron perseguidos, no por practicar una determinada religión, sino porque tenían un principio que estaba en pugna con la manera de ser del pueblo romano. Este principio era el de que todos los hombres eran iguales.

Hoy la persecución viene del socialismo, que se ha convertido en el más ardiente defensor de todas las ideas que puedan dañar a la Iglesia: el divorcio, la coeducación, el aborto, el malthusianismo, y se sirve para la propagación de estas disolventes teorías, tanto del fenicio, que por un puñado de pesetas se presta a la difusión de los libelos en que se exponen, como del pedante, que cree progresar intelectualmente sosteniendo y propagando tales ideas desde el libro y la tribuna.

Las nuevas disposiciones del ministerio del Trabajo suprimen el auxilio a las familias numerosas, y en sus repetidos ataques a la familia, el socialismo sostiene que el salario individual es preferible al familiar, porque así la mujer tiene que abandonar y descuidar la educación de sus hijos al tener que buscar por su parte otro salario cuando no basta el del padre.

La Reforma Agraria

Habla de la Reforma agraria, y dice que los obreros del campo, a pesar de lo que se les ha predicado de que "la tierra ha de ser para el que la trabaje", no se deben hacer ilusiones y creer que las tierras serán suyas, sino que el patrono actual será sustituído por el Estado y no serán toleradas las huelgas, porque los obreros serán considerados como funcionarios públicos y todo acto de protesta se estimará como un ataque al régimen.

Y en cuanto a la eficacia de la Reforma, alude a los recelos que recientemente manifestaba "El Socialista" al decir que probablemente sería necesario conceder a ciertos "camaradas" autoridad para mantener entre los obreros el espíritu colectivista, tan opuesto al "feroz individualismo" de los que aquí y en todas partes trabajan la tierra.

Acción Popular quiere extender en lo posible el número de propietarios, mientras que el socialismo quiere acabar con ellos y sustituirlos por uno solo, que es el Estado.

En España muchas modificaciones eran de todo punto necesarias, pero la incomprensión de los que se decían católicos a la hora de ir a misa, y liberales a la hora de pagar los salarios, ha dado lugar a que el obrero diga que el Evangelio es grande, pero los católicos unos fariseos.

La propiedad tiene dos aspectos: el individual y el social, y Acción Popular atiende a los dos sosteniendo el salario familiar y la intervención del obrero en las industrias, para una más justa dis-

BAULES-ARMARIO "HARTMANN"...
...TOUROBES, MALETAS, NECESERES Y TODA CLASE DE ARTICULOS DE VIAJE NACIONALES Y EXTRANJEROS, A PRECIOS SIN COMPETENCIA
VENDEDORES EXCLUSIVOS DE LOS FAMOSOS BAULES-ARMARIO TOUROBES Y NECESERES "HARTMANN", LOS MEJORES DEL MUNDO
American Store
"LA CASA DE LOS ARTÍCULOS DE GUSTO Y CALIDAD"
AV. C. PEÑALVER, 8 Y 10

RADIO
RECEPTORES DE CORRIENTE CONTINUA Y ALTERNA
RUIZ. Hortaleza, 48 (antes 66).

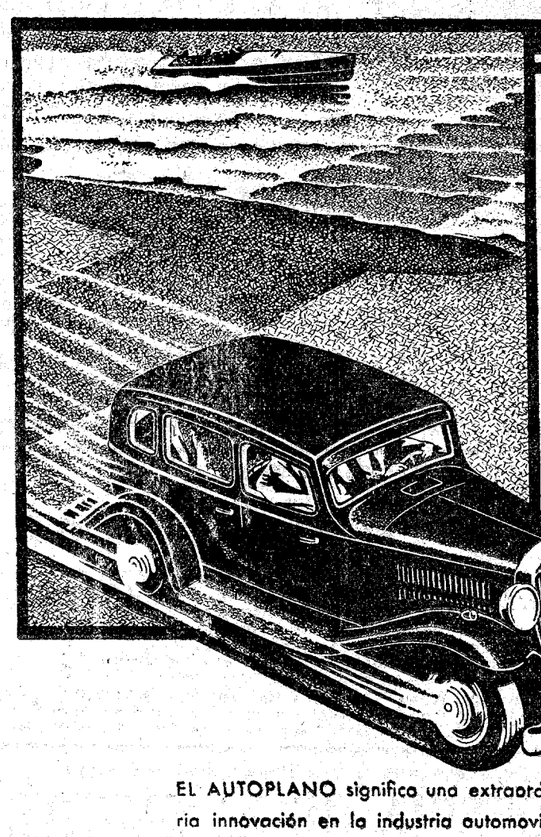

el AUTOPLANO!
una palabra nueva para un nuevo coche

EL AUTOPLANO significa una extraordinaria innovación en la industria automovilista mundial, porque ofrece al conductor una sensación distinta y superior a las obtenidas hasta ahora con el mejor coche.

Conducir un AUTOPLANO no es rodar, sino deslizarse suavemente, con la libertad de movimientos de un vuelo.

EL AUTOPLANO constituye un nuevo éxito de los ingenieros de Hudson-Essex. En él se ha resuelto un problema tan difícil e importante como el de la supresión de centenares de kilos de peso inútil.

A esta reducción de peso se unen otras mejoras tan importantes como la mayor estabilidad y adherencia a la carretera y el aumento de potencia de su motor de seis cilindros y alta compresión

Todas estas ventajas y cualidades han hecho adoptar una palabra nueva para este nuevo coche, AUTOPLANO, originalísimo medio de viaje que ofrece la sensación de volar sobre ruedas y que cuesta lo mismo que cualquier otro automóvil económico.

Seis cilindros - Motor de 16 caballos. Gran potencia en relación a su peso - Motor montado en caucho, que evita toda vibración. Sólida carrocería formando un solo bloque de acero - Chasis sumamente bajo

MODELOS
Roadster - Cabriolet - Cupé
Sedan 2 puertas Sedan 4 puertas

ESSEX AUTOPLANO

AGENTES EN LAS PRINCIPALES POBLACIONES

tribución de la riqueza, y no moverán ni un solo dedo para defender privilegios injustos. Todos tenemos la culpa de la situación actual, por haber dejado que el pueblo se aleje desilusionado, y alimentar la creencia de que todos los trastornos en España se podían arreglar en veinticuatro horas. Si se arregla la cuestión social, se resolverá automáticamente el problema político y las generaciones posteriores recogerán el fruto de nuestros esfuerzos actuales. (Gran ovación.)

Don Pablo Ceballos

Comienza relatando algunos aspectos de la guerra que se hace a Acción Popular. Si se la combate es que algo vale.

La situación actual de España es consecuencia de la falta de espíritu de abnegación y sacrificio de las generaciones pasadas.

Acción Popular nació para defender una civilización cristiana combatida por la demagogia, y si no se pronunció por forma determinada de gobierno, porque había cuestiones más importantes que resolver y estimaba que lo principal era la unión de las derechas para combatir la labor sectaria de esta República. Acción Popular pidió la revisión de la Constitución y de las leyes complementarias, más sectarias aún que la misma Constitución, porque no puede aceptar la labor de quienes han desunido, destrozado e inutilizado a España. (Gran ovación.)

Hay que actuar dentro de las vías legales, porque de lo contrario volveríamos a una situación parecida a la del siglo XIX y convertiríamos a España en un Méjico europeo, en que cada general sería un candidato a la Presidencia de la República o del Consejo de ministros. Es preciso ir a la opinión y conquistarla día por día, para que decida de los problemas nacionales. El mismo Castelar repudió la violencia por estéril.

Política sectaria

La política sectaria de nuestras izquierdas es la misma desde las Cortes de Cádiz, y hoy se pueden repetir las palabras de Vázquez Mella dirigiéndose a los políticos liberales: "Si quemárais todas las iglesias, conventos, estatuas, redujérais a escombros todos los atributos religiosos, formárais un montón y os sentáraís encima, del mismo montón saldría una voz que os preguntaría: ¿Quién eres? ¿De dónde vienes? ¿Cuál es tu fin?, y tedriais que refugiaros en la Religión, porque en la filosofía no encontraríais respuesta para estas preguntas."

La ley de Defensa de la República suprime periódicos, encarcela ciudadanos, fomenta la soplonería, y estudia el lugar de confinamientos para que se viva después de haber perdido la salud. (Gran ovación.)

Los que se decían únicos mantenedores de la Libertad son sus verdugos y no hay más libertad que para aplaudir sus disparates. Hacen una Constitución, y a renglón seguido una legislación complementaria que es la mayor negación de aquélla. Señala las arbitrariedades que se cometen y dice que entre las clases de dictaduras, ésta que se ejerce por un gran número de personas es la más peligrosa, porque no se puede buscar responsabilidad alguna, ya que entre tantos se diluye.

Advierte a las derechas que, uniéndose podrán mucho; pero que sin la unión no podrán nada, y si la unión no se logra, cada cual que cargue con la parte de responsabilidad que le corresponda. Acción Popular está dispuesta a hacer toda clase de sacrificios, y si no se logra el triunfo, se habrá preparado el de las generaciones venideras. (Gran ovación.)

El público, en pie, despidió a los oradores con estruendosas ovaciones y vítores a España y a Acción Popular.

Asamblea de la Derecha en Novelda

ALICANTE, 21.—En Novelda se celebró ayer por la tarde la segunda Asamblea general de la derecha. El acto, en el que reinó gran entusiasmo, se celebró en el amplio local del Oratorio Festivo, que estaba completamente abarrotado de público.

Todas las conclusiones fueron aprobadas, excepto la proposición presentada por el Comité femenino, referente a determinadas enmiendas del Estatuto de la derecha.

Se acordó también la publicación de un periódico local, que verá la luz pública en primero de enero.

La enseñanza católica fué objeto de animada discusión. Se cuenta ya con buenos locales y se trata ahora de recaudar fondos para abonar los sueldos a los maestros católicos y adquirir material escolar.

Sobre cuestiones sociales, obreras y económicas disertaron brillantemente don Eduardo García, don Ezequiel Mira, don Jaime Cantó y el obrero Daniel Sola Sellés, que habló en defensa del obrero católico. Todos fueron muy aplaudidos.

Se fijaron normas para la futura actuación en el Ayuntamiento del concejal de la derecha, don Juan Sala, y quedaron designados representantes para la Asamblea general que la derecha celebrará en Valencia los días 26, 27 y 28 del actual, los señores don Manuel Navarro Romero, don Ezequiel Mira y el obrero Daniel Sola Sellés. Acción Cívica de la Mujer designó a doña Inés Sirera Pascual y doña Dolores Pellén Díez. Falta por designar otra.

Finalmente se acordó la creación de un Comité de Asistencia Social.

El discurso de clausura estuvo a cargo de don Pascual Romero Gras, que fué muy aplaudido.

Conferencia en Alcoy

ALCOY, 21.—Ante gran concurrencia de público pronunció ayer una conferencia en los locales de la Derecha Regional don Vicente Alemán, canónigo de Alicante. Disertó acerca de las soluciones presentadas por la Iglesia con respecto a las cuestiones sociales.

Explica cómo la lucha entablada entre el capital y el trabajo es debida a la falta de orientación que en la cuestión social tienen los obreros y cómo no puede haber sociedad sin una mutua cooperación entre obreros y patronos.

Define la familia y la propiedad y pasa a tratar del capitalismo moderno y de la banca israelita, que jamás hermana con la Iglesia. Señala las relaciones que deben existir entre el capital y el trabajo y termina con un brillante párrafo para poner de relieve que la caridad cristiana es siempre necesaria para conseguir la solución de todos los conflictos.

Fué muy aplaudido.

Maura ataca con gran violencia al Gobierno

Su insensata política—dice—está llevando el malestar a todos

Se ha apoderado de los gobernantes la locura del exterminio

Las jubilaciones de magistrados —agrega—son una vergüenza y el colmo de lo anárquico

BURGOS, 21.—Ayer se celebró en un teatro de esta capital el mitin organizado por el partido republicano conservador.

Hicieron uso de la palabra los diputados a Cortes señores García Lozano, de Burgos; Gusano, de Palencia, y Ayesta, de Asturias.

Seguidamente se levantó a hablar don Miguel Maura. Se refirió primeramente a las palabras del señor Azaña en Valladolid, en las que dijo que las polémicas con él deberán plantearse en el Parlamento y dice que hacerlo en la Cámara es perder el tiempo porque los 110 diputados socialistas, cuando no rugen dan la razón al presidente, aunque no diga más que sofismas. Con este motivo el orador dirige frases de acerba crítica para el señor Azaña, que está llevando, dice, el malestar a todas partes con la insensata política que está imponiendo a España.

Habla de la desorientación de los momentos actuales y cómo el ciudadano pacífico no goza de un momento tranquilo porque duda de si lo que tiene puede considerarlo como seguro.

Analiza los partidos parlamentarios actuales, empezando por los de derechas, de los que dice que forman un conglomerado absurdo de elementos dispares que más o menos abiertamente están de espaldas a la República. A todos los demás partidos, excepto el suyo, los considera como de rabioso izquierdismo.

Va analizando la labor, que califica de funesta, de estos partidos de izquierda que vienen gobernando a España y que no han hecho ni harán más que deshacer, pero no construirán nada porque son incapaces de ello.

Se refiere luego concretamente a las jubilaciones de jueces y magistrados que el señor Albornoz justificaba diciendo que era necesario que la justicia fuera republicana. Agrega que eso es una vergüenza y el colmo de lo anárquico, y añade que la mayor vileza que puede soportar un país es que le quiten la justicia. Lo único que van a lograr los gobernantes con eso, dice, es no hacer la justicia republicana.

La locura del exterminio

Si ahora se hicieran unas elecciones sinceras la opinión los barrería a todos para que no volvieran jamás. Con el pretexto de defender la República no hay más norma de gobierno que la persecución. Se ha apoderado de los gobernantes—dice—la locura del exterminio. ¿Será posible que hombres de inteligencia no comprendan que el exterminio se vuelve contra ellos?

Alude al hecho referido por el señor Azaña de aquel hombre de mandil de cuero que en la plaza de Castilla le hizo un gesto de menosprecio y que le hizo exclamar: "Este es un hombre", cuando debió decir, mirándose a sí mismo: "Esto es una vergüenza".

Dice que frente a la comedia bufa de la Federación de izquierdas se trata de formar otra fuerza de derechas de todos los campos, expresando su propósito de no entrar de ninguna manera en ese conglomerado en el que no puede existir el más mínimo acuerdo.

Se encara con los diputados a Cortes burgaleses de derechas, señores Armiño y Cuesta, que se encuentran en uno de los palcos, y les dice que no deben estar al lado de los que hacen de la República ganzúa para derrocar un régimen, que él ha de defender con los dientes.

Termina diciendo que quiere continuar la tradición de quien le dió el ser para ver si en el nuevo régimen logra conseguir despertar la ciudadanía de las clases conservadoras, cosa que aquél no pudo lograr en treinta y cinco o cuarenta años de labor.

El señor Maura fué muy aplaudido.

Sigue el avance francés en Marruecos

CASABLANCA, 21.—Las tropas francesas, prosiguiendo su avance en la región de los oasis del Codo del Draa, han ocupado ayer la región de M'Hamid, al Sur de K'Taua, punto que ocuparon el día 12.

Estas fuerzas, mandadas por el general Catroux, han establecido contacto con el grupo del Sahara, que estaba acampado en Tinjub, y que prosiguió su avance hacia el Norte.

Esta ocupación se ha realizado, según los partes oficiales, sin resistencia alguna de los habitantes de la región, los cuales han hecho acto de sumisión en presencia del general Catroux y del Pachá de Marraqués el Hasch Tami el Glaui, el que ha tomado parte activa en la preparación y ejecución de esta campaña.

Con este nuevo avance sólo queda que ocupar en esta región los lagos secos, cultivables en verano, de Bled ed Dzira, y una vez ocupados éstos, lo que será un hecho dentro de breves días, habrá terminado virtualmente la operación con toda felicidad. En efecto, más allá de dichos lagos secos sólo se extiende el desierto de El Edana, atravesado en toda su longitud por el curso más bien teórico que real del río Draa. La ocupación del Codo del Draa, llamado así por formar en esta región un pronunciado recodo el río de aquel nombre, que viene del Norte y desvía su curso hacia el Suroeste, reviste casi tanta importancia como la ocupación de Tafilete, llevada a cabo hace unos dos meses, por ser el centro de aprovisionamiento de las cábilas nómadas del desierto, las cuales se ven imposibilitadas de sostenerse disidentes una vez desprovistas de sus puntos de apoyo.

Periódico denunciado

El fiscal denunció ayer la edición de "Frente Rojo" por la publicación de un artículo que consideró injurioso para el régimen. Se ordenó a la Policía la recogida de ejemplares.

CONTRA EL DOLOR
CEREBRINO MANDRI
NUNCA PERJUDICA

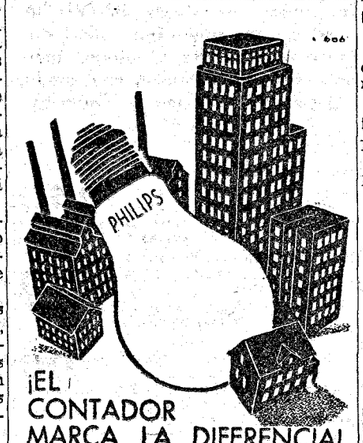

¡EL CONTADOR MARCA LA DIFERENCIA!

Ponga usted juntas dos lámparas: una PHILIPS y otra de las llamadas baratas. ¿Aprecia usted la diferencia?... ¿No?... Pero el contador sí la aprecia e infaliblemente registra el escaso consumo de flúido de las lámparas PHILIPS, que son el resultado de cuarenta años de experiencia en la fabricación de lámparas.

COMPRAD LÁMPARAS PHILIPS

El contador dice la verdad

SERNA
(ANGEL J.)
Cuadros y bandejas colgar
FUENCARRAL, 10. MADRID

LUZ Y CALOR
ESTUFAS, COCINAS, HORNILLOS y LAMPARAS de todas clases por gasolina. Catálogo gratis. L. BALMES. Echegaray, 23. MADRID.

Salvador Augusto Brito Lorenzo, administrador de Fincas Rústicas y Urbanas y cobrador de pensiones del Estado en la Delegación de Hacienda de Santa Cruz de Tenerife, cargos que viene desempeñando hace más de dieciocho años, ofrece sus servicios a quien desee solicitarlos, ofreciendo para ello, además de la solvencia moral que poseo, las garantías que se le pidan. Para más detalles diríjanse por carta a Calle de Imeldo Seris, 15 principal, SANTA CRUZ DE TENERIFE, pudiendo hacerlo los de Santa Cruz de Tenerife además de por escrito por el Teléfono 426.

ABONO ECONOMICO
"Buick", siete asientos. Chofer: PERFECTO DELGADO. Blasco Garay, 48.

POR 75.000 PESETAS
cedo café restaurant primera y muy bien montado. D. L. SALVADOR. Santa María, 38, principal derecha.

Exquisita MIEL blanca de la ALCARRIA (Ruguilla) con importantes descuentos para detallistas en la movilista envasada, la proporcionará el cosechero RICARDO RECUERO (Guadalajara) ROBLEDILLO

DUBOSC OPTICO
Gafas y lentes
Con cristales finos para la conservación de la vista.
L. Dubosc, Optico, Arenal, 21. MADRID

Cafés del Brasil por toda España

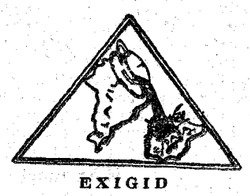

EXIGID
los cafés del Brasil
SON
los más finos y aromáticos
BRACAFE

CLINICA OFTALMICA
Cava Baja, 10. Teléfono 54271
Director: DOCTOR JESUS GALINDEZ

ALBA TAPICERO. Villalar, 6. Teléf. 57267.

Antracitas Calefacciones Legítimas de Suardo. Sociedad Minera "San Luis". Las mejores.—Caños, núm. 5. Teléfono 11611.

ANUNCIO

La Compañía Nacional de los Ferrocarriles del Oeste de España saca a CONCURSO la instalación de Bibliotecas en las estaciones que constituyen la red de su Compañía, con arreglo a las Bases que se hallan a disposición de los concursantes, en las Oficinas de la División de Tráfico, establecidas en la Estación de las Delicias.

Para tomar parte en el Concurso, será condición indispensable depositar una fianza en efectivo de 2.000 pesetas, la que será devuelta una vez resuelto el Concurso, excepto a quien se le adjudique, que deberá elevarla en la cuantía que se determina en la Base XIV.

Las ofertas deberán presentarse por escrito, en SOBRE LACRADO, con la indicación "CONCURSO DE BIBLIOTECAS", hasta las doce del día 6 de diciembre de 1932, y la apertura de pliegos se efectuará el día 8 del mismo, a las once horas, y a presencia de los concursantes que deseen asistir.

FIJADOR OMEGA
—Para el pelo 1,25 ptas.—
DEPILATORIO OMEGA
Extirpa el vello sin molestias. 1,40 ptas.
CERA OMEGA PARA EL PAVIMENTO
PATENTE DE INVENCION 125.539
No necesita aguarrás, ni bencina.
Se emulsiona sólo con agua y así se aplica.
Sin peligro de incendios, sin olor y muy económico.
Paquete para dos litros—2,00 pesetas.
Hermosilla, 52 — Alcalá, 63 — Santa Engracia, 50 — MADRID
Si nuestros productos no los encontrara en su localidad envíe su importe por giro postal y se le enviará, franco de porte, desde 2 ejemplares.

LA LOTERIA DE LA SUERTE
LA NUMERO 8, BARQUILLO, 18
Apenas inaugurada da una serie del GORDO en el sorteo del 21, en el número
2.322, con ¡150.000! pesetas, y la centena
Dará el primero de Navidad
Su administradora, doña Aurora Hernández, remite por correo a provincias y extranjero.

Para preparar un agua alcalina digestiva emplead siempre la
SAL VICHY-ÉTAT
producto natural que la hace agradable al paladar y una excelente bebida para régimen y para la mesa. Facilita la digestión y evita las infecciones. Insustituible contra el artritismo, reuma, diabetes, gota, etc.

SANATORIO HISPANO-AMERICANO
APARATO RESPIRATORIO
Pueblo de Guadarrama — Teléfono 53
Médico director: Dr. Romero Alonso, ex residente de Davos (Suiza). Médico cirujano oficial: Dr. D. Mariano Gómez Ulla. Precios de pensión, incluída asistencia médica, de 18 a 40 pesetas. Situado en el kilómetro 50 de la carretera general de Madrid-Coruña. Informes detallados: Dr. ROMERO ALONSO. Lista, 25, MADRID.—Teléfono 55437.

Mitin radical socialista en Salamanca

Se pide que sea aplicada a los abogados la misma sanción que a la Magistratura

Albornoz dice que hacen falta diez años de gobierno izquierdista

SALAMANCA, 21.—Ayer se celebró un acto de propaganda del partido radical socialista en el teatro Bretón, que estaba lleno. Hablaron en primer término los señores Martín y García Becerra. Este atacó al Colegio de Abogados de Madrid con motivo de la campaña contra las jubilaciones judiciales. Los abogados de España deben pedir que se aplique a ellos la misma sanción que a los magistrados, con lo cual se hará mucho por la justicia y por la República.

El señor Alas Argüelles abogó por una República de izquierdas.

El señor Albornoz alude al movimiento de diciembre de 1930 y asegura que la República vino por este movimiento y no por las elecciones de abril.

Hay quien combate la obra de los partidos diciendo que lo que necesita la República es una política nacional; pero él declara que no puede haber armonía entre los intereses viejos y los nuevos.

Los conservadores son los que enarbolan los intereses viejos.

Toda la vida política responde en primer lugar a un ideal y toda política tiene su momento. Este ha de ser de dos clases, momento político conservador y momento político revolucionario; política de derechas y política de izquierdas.

El momento conservador vendrá cuando la República haya hecho todo lo que tiene que hacer, cuando tenga que consolidar.

Siente simpatías por Maura; pero no cree que acaudille las clases conservadoras, porque para ellas es poco menos que un réprobo y un anticristo, y no le seguirán.

Defendió después la separación de la Iglesia del Estado, la ley de Secularización de Cementerios y el Divorcio, y después habló de las leyes sociales.

Censura a la Prensa que ataca. Dice que las derechas se unen con los anarquistas, comunistas y sindicalistas.

Afirma que España necesita un Gobierno de izquierdas durante diez años, y deplora que esto le parezca mucho a las derechas.

Se refiere al sentido laico de su partido, como lo ha demostrado en las sesiones del Congreso, cuando se debatía la Constitución, recordando que una famosa noche se quedaron solos y que por eso se consagró la existencia de las órdenes monásticas, cosa que de haberse visto ayudados no habría ocurrido.

Termina diciendo que el partido radical socialista aspira a gobernar y que sobre todo impulsará la marcha de la revolución.

Todos los oradores fueron aplaudidos, especialmente el señor Albornoz.

Muere al pisar un cable

ZAMORA, 21.—En Fermoselle el obrero Antonio Vicente Robles murió electrocutado al pisar un cable de energía eléctrica que estaba a flor de tierra.

Una agresión en la cárcel

GRANADA, 21.—Esta tarde acudieron los guardias de Asalto a la prisión provincial. En dicho centro se han negado a facilitar detalles de ninguna clase. Sin embargo, se sabe que lo ocurrido es lo siguiente:

El conocido maleante Mijitas, fugado, como se sabe, de la cárcel de Sevilla en unión del mecánico Pablo Rada, que se encuentra en Granada de paso para Cartagena, agredió con una navaja a otro recluso de nacionalidad extranjera, al que produjo una herida de escasa importancia. Los oficiales de la prisión, viéndose impotentes para reducir al Mijitas, solicitaron el concurso de los guardias de Asalto, quienes consiguieron fácilmente encerrar al Mijitas. Pero ante las protestas de que eran objeto por parte de los demás reclusos por su presencia y actuación, se vieron en la precisión de dar una carga en el patio de la prisión hasta dejar apaciguados los ánimos. A las seis de la tarde se sirvió el rancho a los reclusos ante la presencia de los guardias de Asalto, que se retiraron una vez que todos los presos quedaban en sus celdas correspondientes.

Derrotas de los rebeldes en Honduras

TEGUCIGALPA, 21.—Los partidarios del doctor Huete, candidato a la presidencia derrotado, que se habían alzado contra el Gobierno, han sido derrotados en dos encuentros de poca importancia con las tropas federales, en Tocos, cerca de Truaillo, en el golfo de Honduras y en las Montañas Guayas.

Las fuerzas leales han ocupado Progreso después de estos combates.—Associated Press.

Amy Johnson no vuelve por vía aérea

EL CABO, 21.—La aviadora inglesa Mistress Mollison (Amy Johnson) ha renunciado a regresar a Inglaterra por la vía aérea, y ha cedido su avioneta para tomar parte en las exploraciones en busca del aviador surafricano Víctor Emith, de diez y nueve años, que realizaba la travesía Inglaterra-El Cabo, y del que no se han vuelto a tener noticias desde su salida de Duala para Gao.

El buque se da por perdido

LAS PALMAS, 21.—Puede considerarse como totalmente perdido el barco pesquero "Los Corazones", cuya tripulación regresará a Cádiz a bordo del lapailebote "Miraboles", excepto un marinero que, por encontrarse enfermo, vendrá a Las Palmas, a bordo del cañonero "Cánovas". Las noticias recibidas nada dicen respecto a nuevos ataques de los moros.

El dúo fuera de programa

Para la función de noche anuncian las carteleras la reposición, a precio popular, de dos zarzuelas clásicas por su valer en las hispanas escenas. De esas que a la gente moza, por su belleza, deleitan, y pone un tenue temblor, por las cosas que recuerdan, en el alma de la gente que se va sintiendo vieja.

Allá arriba, en las alturas, en la popular "cazuela", dos viejecitos están escuchando las cadencias de una música sabida, que parece siempre nueva. Uno, silbando bajito, repite la "particella" de la tiple, y el vecino, hombre de poca paciencia, muy sonriente, le dice: "Cántesela usté a su abuela. Yo he venido aquí a oír música. Sé la partitura entera y me callo, conque mutis, señor, y benevolencia". El otro, al ver que el vecino, más que rogarle, le increpa, le alza el gallo, como una tiple cualquiera.

Resumiendo: que los viejos, que traen ganas de pelea, desafíanse a cantar en la próxima taberna. Abandonan el teatro, y al llegar a la "palestra", para aclararse la voz, se toman unas copejas, y otras... y otras. Total: que sube la cuenta un horror y que al pagar renace la pelotera.

El tabernero, que sabe lo que es una bronca seria, rápidamente resuelve la cuestión de competencia. El gasto hecho por los viejos asciende a nueve cuarenta, y aunque pronto se averigua que entre los dos sólo llevan seis reales, el industrial se conforma con cobrar la una cincuenta y, después, con muchos modos, saca a los dos a la acera.

Son las tres de la mañana y corre un viento que pela. Los dos ancianos, que tienen unas "moscorras" tremendas, van contándose sus cuitas. Uno de ellos se lamenta de su mal estado, y dice: "¿Qué me dirá la parienta?" "¿No dirá misa?" "No, pero que me sermonea, es seguro". "No haga caso. Diga que la borrachera la cogió..." "¿Al vuelo, compadre?" "Todo es posible, no crea".

Al poco rato van los dos por la Carrera, cantando un dúo, y haciendo el "panoli" a toda orquesta. El uno hace de Felipe y el otro de Mari-Pepa.

Los fondos de la Sociedad

El humorista Antonio Candela Liceras "Briani", es vicepresidente de la "Sociedad de Artistas Española de Variedades". De la misma entidad es vicesecretario Manuel Díaz Rodríguez, "Fretone", un faquir de esos que hablan con acento extranjero para despistar.

Entre los miembros de la Junta existe la más absoluta confianza. Claro, que nada tiene que ver la confianza para que, cuando se trata de guardar la recaudación, que este mes había alcanzado la cifra de 1.800 pesetas, en vez de guardarlas en el domicilio social, se entreguen, mediante recibo, al dueño de un popular café madrileño, por si las avispas.

El recibo se guarda en un armario de dicho domicilio social, y todos tan tranquilos.

Hace unos días, "Fretone", que se queda tan fresco cuando se atraviesa el páncreas con un serrucho, no pudo resistir los flechazos de una artista de variedades, y decidió apoderarse de los fondos de la Sociedad, para emprender, acompañados, un viaje de recreo.

Llegó frente al armario que guardaba el recibo. De tres miradas lo cescerrajó, marchó al café, enseñó el recibo, le dieron el dinero y se fué con la dueña de sus pensamientos.

El humorista, que no estaba para chistecitos, presentó la correspondiente denuncia.

La Directiva ruega a los artistas y al público en general, mande detener a "Fretone", bajo su exclusiva responsabilidad. No es cosa fácil detener a un faquir, pero si así sucede, ¿cómo se le sujeta? Y, suponiendo que se logre encerrarlo en un calabozo, ¿no aparecerán, al día siguiente, un par de palomas y unas cintas de colores, en vez de "Fretone"? Porque estos individuos saben de todo.

Una mujer agredida

En la carretera de Extremadura, número 46, piso tercero, vivían hace algún tiempo Ignacio Redondo Carrión y su mujer María González Plaza. El domingo salió Ignacio a las seis de la mañana, y no volvió hasta bien entrada la noche, en completo estado de embriaguez.

La mujer le recriminó, y el borracho se abalanzó sobre ella, y con una navaja, le dió un golpe en el vientre que le causó una lesión gravísima.

El agresor se dió a la fuga, y María fué trasladada a la Casa de Socorro, en donde los médicos la asistieron de una herida incisa en la región hipocondriaca izquierda, con salida del epiploon. Después fué trasladada al Equipo Quirúrgico del Centro, en donde los doctores Valdovinos y García Caballero le practicaron una operación. Un hijo de la víctima hizo detener al agresor, horas más tarde, en la plaza Mayor. Interrogado por las autoridades negó su participación en el hecho.

Anciana muerta

En la calle de Palafox, número 8, se arrojó desde una ventana de su domicilio al patio, Carmen Santos, de sesenta y un años, viuda.

Se ignoran las causas que la indujeron a tomar tal resolución.

Muerte repentina

Josefa Fernández Arroyo, de cincuenta y nueve años, viuda, domiciliada en la Avenida de la Libertad, número 36, acompañada de una hija suya, llamada Julia, se sintió repentinamente enferma.

Josefa falleció a poco de ingresar en el benéfico establecimiento, víctima de un ataque cardíaco.

El cadáver fué trasladado al Depósito judicial.

Intento de atraco

Durante la noche del domingo fué avisado para que fuera a visitar a una enferma a la calle de Zorrilla, número 14, el médico de la Casa de Socorro de Tetuán de las Victorias, don José Fernández.

Cuando el citado médico llegaba en el coche de urgencia a las inmediaciones del Hotel de Negro, vió que cuatro individuos intentaban atracar al esposo de la enferma, Mariano García Laguna.

El médico, con ayuda del chófer, logró poner en fuga a tres de los atracadores y detener al conocido maleante Antonio Prieto (a) "el Bolito".

Niño atropellado por un automóvil

En la calle de Alcalá, la camioneta número 566, conducida por Basilio Rodríguez Barragán, atropelló al niño de cinco años Luis Pérez Espejo. Trasladado al Equipo Quirúrgico se le apreciaron lesiones que fueron calificadas de graves.

Explosión en una fábrica

Ayer, próximamente a las siete y media, hizo explosión una cámara de inyectar aire, en la fábrica de gomas establecida en la calle de Santísima Trinidad, 33 y 35.

Resultaron heridos de poca importancia los obreros Angel Martínez Guzmán, de veintidós años, domiciliado en Alcántara, 29, y José Simón del Castillo, de veintinueve años, domiciliado en Bravo Murillo, 46. Después de curados en la Casa de Socorro, pasaron a sus domicilios.

Cables cortados

Atendiendo las denuncias de varios abonados, el capataz de la Telefónica, Abraham Lapena, hizo una inspección y descubrió en la calle del Cardenal Belluga el corte de un cable de 16 pares, y en la calle de Julián Martín, otros dos cortes de línea, uno de 400 pares y otro de 100.

Se dió cuenta al Juzgado.

Petardos en la calle

En la calle de Velázquez, dos muchachos encontraron unos petardos con la mecha encendida. Avisados unos guardias apagaron las mechas y llevaron los artefactos a la Comisaría para su examen.

OTROS SUCESOS

Un robo.—En la calle de Preciados, número 9, principal, unos ladrones forzaron la puerta y se llevaron ropas y alhajas por valor de 3.600 pesetas.

Se llevan el muestrario. — Harold Lanorgute denunció que de un automóvil le fué sustraído un muestrario de calzado, valorado en 2.000 pesetas.

Le timan mil pesetas.—En la calle de Arenal, unos sujetos timaron mil pesetas por el procedimiento de las limosnas a Julián Fernández García.

Peregrinación madrileña expiatoria al Pilar

El público de Zaragoza tributó cariñosas ovaciones a los peregrinos

Estos obsequiaron con una comida a los ancianos del Asilo

ZARAGOZA, 21.—Ayer, a las siete de la mañana, llegaron los peregrinos que salieron de Madrid en viaje de expiación y penitencia a Zaragoza.

En la estación fueron recibidos por varias representaciones de entidades católicas y se dirigieron directamente al templo del Pilar, en donde recibieron la Sagrada comunión, uniéndose a la comunión general de los socios de la Corte de Honor de Nuestra Señora del Pilar.

Después se trasladaron al Círculo de la Acción Social Católica, donde se les sirvió el desayuno.

A las nueve y media, en la cripta de Santa Eufrasia, donde reposan las reliquias de los Innumerables Mártires de Zaragoza, se celebró una misa solemne, en la que oficiaron sacerdotes de la peregrinación.

A las once, en el Noviciado de Santa Ana, se celebró solemne Vía Crucis, que resultó altamente emocionante. Al final adoraron el Santo Cristo Desamparado y visitaron la tumba y objetos piadosos de la Madre Rafols. El templo se hallaba totalmente lleno de fieles.

Al mediodía los peregrinos obsequiaron con una comida, servida por ellos mismos, a los ancianos del Asilo de las Hermanitas de los Ancianos desamparados. A continuación comieron allí mismo los peregrinos.

Por la tarde, a las dos y media, se celebró piadoso acto mariano ante la imagen de la Virgen en el Pilar, como despedida de la peregrinación.

A la salida del templo el público tributó cariñosas ovaciones a los peregrinos, que marcharon directamente a la estación para regresar a Madrid en el rápido de las cuatro de la tarde. La despedida fué muy entusiasta.

El R. P. Gonzalo Barrón, de los Sagrados Corazones, organizador de esta piadosa expedición, agradeció en nombre de todos los peregrinos, las atenciones recibidas en Zaragoza y mostró la satisfacción que le había producido el resultado de la excursión.

A todos los actos se sumaron con gran fervor numerosos católicos de Zaragoza.

Como detalle curioso y ejemplo de caridad de los peregrinos, está el de que en una de las estaciones cercanas a Zaragoza subió al tren un matrimonio obrero, sin trabajo que, por etapas, según las disponibilidades económicas, se dirigían a Logroño. Percatados los peregrinos de su situación, realizaron una colecta y les costearon el viaje directo a Logroño.

* * *

ZARAGOZA, 21.—La suscripción para las obras del Polar asciende a pesetas 4.366.425,45 pesetas.

RAAY Mayor, 4. Recambios Ford (antiguo y moderno). Citroën, etc. Accesorios de automóvil. Bicicletas a plazos. Artículos de piel, "foot-ball" y "tennis". Envíos provincias.

Hijo de Villasante y C.ª
OPTICOS
Príncipe, 10.
MADRID
Especialidad en el montaje de prescripciones oculísticas. Cristales Punktal Zeiss.

IÑIGO, MUEBLES
Baratísimos. Costanilla de los Angeles, 15.

SABAÑONES
cura eficaz
ANTISABAÑOL
Señores Ulzurrum

LA VIDA EN MADRID

Contra la tala de palmeras

A propuesta del señor Francés, la Academia de Bellas Artes acordó en su sesión de ayer formular una nueva protesta contra la tala de palmeras en la provincia de Alicante.

Según informes que el proponente ha recibido, varios propietarios han ordenado grandes talas en los magníficos palmares de Elche. Ya el año pasado, la Academia protestó de hechos análogos, puesto que privan a España de lugares pintorescos sin igual en el mundo.

La Academia hará llegar al Gobierno un ruego para que intervenga en evitación de dichas talas.

En la misma sesión manifestó el señor Mélida que a pesar de la promesa que existe para mantener el claustro de Santiago de los Caballeros, en Calera de León (Badajoz), se intenta un traslado del mismo.

Se reiterará el ruego de que sea respetado dicho claustro en el mencionado lugar.

Adjudicación del "Premio Conde de Toreno"

La Academia de Ciencias Morales y Políticas ha otorgado el "Premio del Conde de Toreno", correspondiente al bienio 1931-32, al trabajo que, sobre el Régimen más adecuado para difundir, desenvolver y conservar la pequeña propiedad", ha presentado don José María Benjumea y Pareja, residente en Sevilla.

El premio consiste en 4.000 pesetas en metálico, un diploma y la impresión de la Memoria presentada.

Los otros dos trabajos presentados a este concurso han merecido un elogio halgüeño de la Corporación.

Sociedad Geográfica Nacional

Esta Sociedad celebró anoche, bajo la presidencia del doctor Marañón, reunión de su Junta directiva, dándose posesión a los nuevos vicepresidentes señores Novo y Hoyos, y vocales Santaló, Gil Montaner, Cardona, Guillén y Traumann.

En una discusión amplia, en que tomaron parte muchos señores socios, se establecieron los puntos esenciales de la labor que la Sociedad se propone desarrollar en el presente curso, en que las sesiones científicas y conferencias, públicas unas y otras, ocuparán todos los lunes del año.

Entre los puntos concretos que serán objeto de discusión y estudio merecen citarse la refección del Diccionario Geográfico de Madoz, el estudio de la Reforma de la enseñanza de la Geografía en los Establecimientos oficiales y los aspectos geográficos del proyectado túnel bajo el Estrecho de Gibraltar, uno de cuyos proyectos es original del socio de la Geográfica, don Pedro Jevenois, que en breve partirá por orden del Estado Mayor Central para Marruecos, donde durante seis meses continuará sus estudios sobre este interesante tema.

El señor De Buen expuso los planes que el Instituto Español de Oceanografía realizará en breve, estudiando diversos problemas, entre ellos el de la pesca en las islas Canarias y Colonia de Río de Oro, sugiriendo la posibilidad de que en ellos intervenga desde el punto de vista más ampliamente geográfico, la Sociedad de este nombre.

Se acordó asimismo preparar un índice bibliográfico de todas las publicaciones referentes a nuestros países coloniales y de Protectorado.

El cultivo del quino en España

En el anfiteatro de la Facultad de Farmacia y ante un gran número de alumnos y personas intereasdas, dió una notabilísima conferencia el señor Blanco Juste, académico y archivero de la Nacional de Farmacia e iniciador de este cultivo en España, declarado por el ministro de Agricultura de utilidad pública, y dando carácter oficial al Comité que se formó.

Empezó por explicar cómo nació en él la idea de cultivar el quino en España; estudios de "La Quinología", de Hipólito Ruiz, Jorge Juan, Ulloa, la "Geografía botánica" del doctor Lázaro e Ibiuza, glorioso botánico, maestro del conferenciante, estudios de Sprucce y de Urij, en Java, el no tener nuestro país un solo ejemplar, siendo la descubridora y propagadora de la preciosa corteza; el "grado óptimo" de nuestra climatología, adecuada al Quino; los millones que emigran al extranjero por sales de quinina; describe botánicamente el género de "Cinchona", menciona sus especies; aconseja la dehibridación "Cinchona Ledgeriana"; puntualiza los cinco trópicos españoles. Pontevedra, Guipúzcoa, Vizcaya, Sur de Tarragona y Motril (Granada); Canarias lo juzga sitio ideal para este cultivo; describe terrenos, temperaturas, vientos, lluvias, meteorología, abonos, etc., etcétera. Describe la semilla (ala de mosca), según frase de Hipólito Ruiz, y se muestra optimista de este gran empresa, de excepcional importancia para la economía nacional.

Terminó con un canto a España, a su flora, la más rica y variada de Europa e hizo votos por la independencia paria del medicamento tan importantísimo e industrias derivadas. Se proyectaron vistas de Java, relativas al cultivo del Quino.

La conferencia, que fué interesantísima causó grata impresión au auditorio, que hizo patente al señor Blanco Juse con aplausos y felicitaciones.

Conferencia Radiotelegráfica

La Conferencia Radiotelegráfica Internacional ha celebrado su segunda asamblea plenaria.

Erlo concerniente al proyecto de Convenicúnico se acordó la adhesión de los Gobiernos, colonias, protectorados, territorios de ultramar, territorios bajo soberana o mando de naciones, instalaciones de servicios de defensa nacional.

También se ha examinado el Convenio Uico y reservas a insertar en él, y se hanpreparado los textos relativos al procedniento general radiotelegráfico en el servicio móvil, a los radiotelegramas especiales y a las tasas.

La Omisión de reglamento ha informado lo asuntos siguientes: cambio de señales instalaciones de socorro, señales de tráfro, señales de alarma, urgencia y seguidad, empleo de longitudes de onda, etc.

En el punto técnico la cuestión de reparto dondas continúa su estudio. También se a estudiado un proyecto de protocolo aicional a los actos de la Conferenciale Madrid, concerniente a la reunión en 1933, de una Conferencia europea destinada a estudiar un arreglo para las atribuciones de frecuencia a las diversas estaciones de radio europeas.

Los estudiantes católicos

La Asociación de Estudiantes Católicos de Filosofía y Letras ha organizado los siguientes cursos:

Primero. Latín para principiantes, principalmente para alumnos procedentes de las Normales.

Segundo. Latín para alumnos de Preparatorio y procedentes del Bachillerato.

Tercero. Un curso de diez lecciones acerca de "El genio español en la literatura y en el arte". La primera lección se desarrolló el sábado pasado en la Residencia de Estudiantes, Cardenal Cisneros.

Para la matrícula de estos cursos se facilitan informes en la Secretaría de la Asociación, Mayor, 1.

* * *

La nueva directiva de la Asociación de Estudiantes Católicos de Comercio ha quedado constituída en la siguiente forma:

Presidente, José Martín Moreno; vicepresidente, Paulino Abalos Cuervo; secretario, José María Mato López; vicesecretario, César Muñoz Vicente; tesorero, Alfredo Merino Marruedo; vicetesorero, Francisco Aser Salazar; bibliotecario, José Avila Bravo; vocal peritaje, Enrique Hernández Sánchez, y vocal profesorado, Luis Ongil González.

Grupo de Iniciación Cultural en Física y Química

Patrocinado por la Sección de Ciencias Exactas, Físicas y Naturales del Ateneo, este "Grupo de Iniciación Cultural", ha organizado un segundo curso breve de iniciación de Física y Química para todas las personas, sean o no ateneístas, a quienes interesen estas disciplinas, tan útiles, tanto a los obreros —base y explicación científica de sus oficios—como a todas las personas ajenas a las ciencias físico-químicas que deseen completar su cultura.

Las lecciones serán explicadas, a partir del día 26 del actual, por el profesor señor Cuadrado (don Faustino), químico, los martes, jueves y sábados, de ocho a nueve, en el Ateneo.

Se abre inscripción de matrícula completamente gratuita, lo mismo para los socios que para los que no lo sean, en la Secretaría del Ateneo, de siete a nueve de la tarde, hasta el día 15.

Los señores que asistieron al curso anterior lo harán constar así al hacer la inscripción de matrícula.

Homenaje a unos profesores

Los bachilleres que terminaron oficialmente sus estudios en el Instituto del Cardenal Cisneros el año 1911 ofrecerán un banquete a los profesores y bedeles supervivientes de aquella época el próximo jueves, a las nueve y media de la noche, en el Palace Hotel.

Las tarjetas, al precio de quince pesetas, se pueden solicitar de la portería del Instituto del Cardenal Cisneros y en Orellana, número 10, principal izquierda, teléfono 35622, hasta el jueves por la tarde.

Donativo de la C. Roja a Cuba

Recibimos la siguiente nota:

"En cuanto el Comité central de la Cruz Roja Española tuvo noticia de la catástrofe de Camagüey, cablegrafió a su delegado general en Cuba para que transmitiera a la sociedad hermana el testimonio de la más sentida condolencia por la terrible desgracia; dispuso girar, de momento, seis mil pesetas para socorro de las víctimas y estudia otros medios de ayudar al alivio de tanta desgracia."

El personal despedido de la Trasatlántica

La Comisión nombrada para el reajuste de indemnizaciones del personal despedido de la Compañía Trasatlántica, por decreto de 30 de agosto último, pone en conocimiento del personal afectado, que siendo indispensable el conocimiento de las circunstancias que en cada caso concurran, envíen en un plazo improrrogable que termina el día 5 de diciembre del corriente año, los siguientes datos:

Nombres y apellidos, edad, años de servicio, sueldos que disfrutaban, estado, hijos menores de diez y ocho años, y buque y cargo de su último destino.

Dado el mucho trabajo que pesa sobre la Comisión, se procurará no añadir ninguna nota aclaratoria.

Boletín meteorológico

Estado general.—Se deshace en varios núcleos de escasa importancia la zona de bajas presiones de Europa, y ha pasado uno de ellos al Mediterráneo con centro en Cerdeña. Las altas presiones penetran en el Continente por Portugal y Galicia, y otro núcleo de altas presiones permanece estacionario sobre Rusia occidental. El tiempo es bueno por Europa, salvo por Suiza y Oeste de Francia, que se observan algunas lluvias y tiempo nuboso.

Por España los vientos son ya moderados, va subiendo la presión y mejora el tiempo. Todavía el cielo está con muchas nubes, y durante el día ha llovido por el Cantábrico, Cuenca del Ebro, Cuenca del Duero, Cataluña y Levante. Las mayores cantidades de lluvia recogidas han sido de 13 litros por metro cuadrado en San Sebastián y Santander, y 12 en Gijón.

Para hoy

España Femenina (Paseo de Recoletos, 29).—7 t. Don Ramón Cilla García: "La mujer española ante la ley."

Círculo de Bellas Artes (Alcalá, 42).—6 t. Inauguración de la Exposición de cultura de José Planes.

Colegio de Médicos (Esparteros, 9).—7 t. Junta general extraordinaria; asuntos relacionados con la tributación médica.

Colegio de Practicantes (Rosalía de Castro, 32).—10 n. Junta general extraordinaria Asociación mutua-benéfica.

Patronato del Museo Naval (Ministerio de Marina).—6,30 t. Don Abelardo Merino: "La cartografía de California en el siglo XVI."

Otras notas

Cursillo sobre "El combustible".—El catedrático don Luis Bermejo Vida explicará a partir de hoy, hasta el 10 de diciembre, un cursillo de seis lecciones sobre "El combustible líquido y el problema nacional de los substituídos del petróleo". Las conferencias se darán en el Pabellón de Ciencias Químicas de la Universidad Central.

Paloma capturada.—En Cozuelos de Ojeda (Palencia) ha sido capturada por Francisco Mencía una paloma con dos anillos de aluminio y uno de goma, que tienen las siguientes inscripciones: "Elías Riestra, Oviedo". "10.181. A 32. España". Anillo de goma: "R 681.—484". Ala derecha pintada de verde.

Asociación de ex Combatientes.—En la última Junta general celebrada por la Sociedad "Combatientes del Barranco del Lobo" se acordó que en lo sucesivo se denomine "Asociación de ex combatientes de España", y quedó nombrada la siguiente Junta directiva: Presidente, don Agustín Arribas; vicepresidente, don Alejandro Carrión; secretario general, don Pedro Godino Ruiz; secretario de actas, don Gerardo Antequera; contador, don Luis Cejalvo; tesorero, don Angel Sanz; delegado provincial, don Ricardo Monet; bibliotecario, don Emilio Vicent, y vocales: don Pascual Sardina, don José Billón, don Indalecio Centeno, don Valeriano Sánchez del Alamo y don Francisco Colás. Domicilio social: Avenida de Pi y Margall, 18.

PIELES Molinuevo. Garantizadas y baratas Caballero de Gracia, 42

PERSONA ENTENDIDA
y con práctica en industria avícola, se ofrece como administrador o socio industrial.—J. Bau, Lista de Correos.

NECESITO SOCIO
con 50.000 pesetas para negocio seguro y que produce el 50 por 100 en tres meses.—N. Martínez, Lista de Correos.

ENTRE LAS múltiples clases de café que hoy se expenden, GUILIS triunfa siempre, por su genuino aroma y delicioso sabor. El sublime café GUILIS, lo encontrará usted en Magdalena, 17 y Altamirano, 25, teléfono 34570.

REGALOS DE GUSTO
AL ESPRIT. Carmen, 3.

Compruebe que los discos Odeon SON LOS MEJOR IMPRESIONADOS Y DE MAS DURACION
AGENCIAS EXCLUSIVAS ZATO
PI MARGALL, 11
PELIGROS, 14 y 16
PRECIADOS, 1
PLAZOS

Cuadra SASTRE ofrece sus generos de temporada PO CANALEJAS, 6

SOLARIUM
Playa artificial de rayos ultravioleta y lámparas de Cuarzo, individuales. Tónico poderoso. Cinco pesetas sesión. Goya, 13. Teléfono 58604.

FAJAS "Cauchodama". Preciosos modelos, altos a 25 pesetas. Sagasta, 12. BEM

Tratamientos NATURA TELEFONO 44267
GENERAL ARRANDO, 3
Curación de las enfermedades por los medios naturales: plantas medicinales, baños medicinales de luz-calórico (fisioterapia), amasamiento manual y mecánico. Exitos constantes.
Someta a su niño a tratamiento Natura. Nuestra "Tisana Vigor" facilitará su desarrollo y le inmunizará de las enfermedades infantiles, que constituyen una plaga.
Pídanos la fórmula, que se la enviaremos gratis. Masajista a domicilio.
Consulta, de diez a doce y de cinco a siete
GINECOLOGIA Y PARTOS
Doctor Morata: de diez a doce y de cuatro a siete.
Sanatorio, SAN ENRIQUE, 8.
Tarifa económica para enfermos de modesta posición.

CARRAL Abrigos. Vestidos. Precios de propaganda. ATOCHA, 32.

¡¡Cuidar de los niños!!
Dándoles agua filtrada, evitaréis muchas enfermedades. "La casa de los Filtros", Plaza del Angel, 9, esquina a Huertas, hace grandes rebajas.

Felpilla de coco para portales y escaleras. Gran surtido.
CANDELA, INFANTAS, 20

CORONA
Nuevos modelos.
Con todos los adelantos modernos.
Venta a plazos.
Garantía ilimitada.
Boletín a recortar; franquéese con dos céntimos:
Sociedad Hispano Americana
GASTONORGE
Sevilla, 16. MADRID
Remítame catálogo D y condiciones venta modelo 3 ó 4.
Nombre... ... ...
Calle de ... ...
Población ... ...

El jueves, lo de los ochenta millones

Parece que se celebrará en segunda convocatoria

Hoy debía tratarse, en sesión extraordinaria, a juzgar por la convocatoria, del destino que han de correr los 80 millones de subvención de capitalidad; mas parece que ayer se convino en aplazarla hasta pasado mañana, y celebraría así, en segunda convocatoria.

Se desconoce a qué obedece este aplazamiento, ni si podrá significar un deseo de rectificación o, por lo menos, de nuevo estudio.

Examinados en días anteriores los principales aspectos del problema, que tan súbitamente se plantea a los concejales desde un punto de vista general, como es, la falta de asesoramientos, la precipitación en adoptar un criterio, la ausencia de un plan orgánico, el destino mismo de casi todas las partidas, que ni responden a la necesidad de crear a Madrid una vida propia ni a la de reformar su contextura urbana, estudiaremos hoy algunas partidas, como son la del Palacio Municipal, la del Palacio de Exposiciones y el proyecto de prolongación de la Castellana.

Entre todas ellas, la que está mereciendo más censuras es la relativa al Palacio Municipal, que tiene adscritos en el dictamen doce millones de pesetas. Tal acuerdo, que siempre podría suscitar recelos por egoísta, lo parece mucho más en los actuales momentos de crisis. Y debiera tenerse en cuenta que concedida la subvención de capitalidad para compensar a Madrid de los perjuicios ocasionados por los últimos acontecimientos políticos, y a modo de inyección reanimadora, debe emplearse aquélla, por lo menos en su mayor parte, a obras fecundas que por su naturaleza y su magnitud no suelen ser realizables con los ingresos de los Presupuestos ordinarios.

Por otra parte, si las oficinas municipales son pequeñas y hay servicios fuera de la casa, pueden hallarse locales adecuados en los alrededores de la Casa de Cisneros. Así quedaría toda la barriada con su actual aspecto señorial y madrileño. Componen, efectivamente, la Plaza del Cordón y la de la Villa un conjunto de lugares llenos de recuerdos, recoletos, tranquilos y, cosa difícil de compaginar con ello, bastante céntricos; mucho más, por descontado, que lo de la Plaza de España.

Como la gerencia prevé la construcción de una vía, que unirá Puerta Cerrada con la calle de Segovia, para regularizar el caos de tráfico allí existente, las nuevas oficinas municipales pueden construirse en los solares que quedan entre esa futura Gran Vía, la Plaza del Cordón y Sacramento. El edificio estaría unido por medio de una galería a las oficinas existentes en la misma forma que están las actuales al edificio principal.

Si adjetiva parece en un momento de crisis la construcción de un Palacio Municipal, ¿qué no diremos del Palacio de Exposiciones? Ninguna razón de urgencia lo aconseja. Por otra parte, ¿no será tarea más propia del Estado que del Ayuntamiento el edificar un Palacio de Exposiciones, que por su magnitud atenderá a las necesidades nacionales?

La técnica municipal contra la prolongación de la Castellana

Casi todas las partidas merecerían un comentario desfavorable; hasta la de los nueve millones destinados, según parece, a una reforma urbana del interior... porque a tal problema no se puede atender con tal mezquindad, ni aun apoyando la iniciativa privada, que es la manera de multiplicar el rendimiento de los sacrificios de las Corporaciones públicas. Pero queremos detenernos especialmente en el proyecto de la prolongación del primer trozo de la Castellana, al que se quiere destinar dieciséis millones de pesetas.

Mas por tratarse aquí de un problema esencialmente técnico, resumimos, con sus mismas palabras, el juicio emitido por el señor Lorite—gerente de los servicios técnicos municipales—en su reciente informe sobre el plan general de extensión de Madrid.

Dice así: «Hay que declarar que el asunto de la prolongación de la Castellana es un caso típico de imposición política sobre el sentir de la técnica municipal. Los principios de la adaptación al terreno preconizados en el mundo entero, no encontraron eco en ese sector de la técnica municipal».

Al proyecto premiado de los señores Zuazo-Jansen lo califica de «concepción suntuosa con espejismos de grandiosidad» y, poco más adelante, añade:

"El emplazamiento del eje de la vía de la Castellana, situado en la costilla o divisoria de dos vaguadas, no responde a un trazado lógico. Desde luego, si lo hubiéramos tenido que proyectar, hubiéramos seguido el mismo ritmo y los mismos preceptos que han presidido para la construcción de la Castellana actual. La anchura de 380 metros entre edificios se ha reducido a 250, es decir, a los dos tercios. Aun con esta reducción podemos afirmar, sin temor a una oposición fundamentada, que la obra sería prácticamente irrealizable. Podríamos acompañar a este razonamiento los informes suscritos por los señores Casuso y Cascales, que con gran precisión han estudiado este proyecto. Seguramente, la prolongación de la Castellana, construída en la forma proyectada y premiada en el concurso, no habría forma humana de verla realizada, y aunque se impusiese el Ayuntamiento ese enorme sacrificio, nunca se podría cuajar de construcciones, pues los precios de los terrenos serían fabulosos, y el coste de la construcción, elevadísimo. El problema de Madrid en estos momentos, es problema de la clase media y de la trabajadora. Apenas se presentará la ocasión de poder designar zonas donde esos grandes palacios o esos edificios suntuosos tengan una verdadera acogida.»

Una sola observación tócanos hacer: Si la Comisión municipal no ha buscado otro asesoramiento que el de la gerencia de los servicios técnicos municipales, y éste es tan terminante, ¿en qué razones ha basado su propuesta, elaborada?

Varios concejales que tienen anunciada su oposición al proyecto, nos decían ayer:

—El expediente del plan de obras que ha elaborado el actual Ayuntamiento, es una prueba palmaria de su incapacidad de gestión.

La pavimentación de la plaza del Carmen

«Mientras duren las obras de pavimentación, que se realizarán en la calle del Carmen, los vehículos que desde la de Montera traten de ir a aquélla, en la parte comprendida entre Galdo y plaza del Callao, podrán hacerlo por San Alberto, plaza del Carmen, Abada y Mesonero Romanos.

La salida a Carmen desde Sol, se hará por Arenal-Mariana Pineda y Rompelanzas.

Durante las obras de la calle de Peligros, habrá que ganar la Avenida del Conde de Peñalver por su entrada en Alcalá o por Mariana Pineda-Rompelanzas o Galdo a cruzar Carmen y salir a Pi y Margall por alguna de las direcciones hoy en uso."

CAJA DE AHORROS Y MONTE DE PIEDAD MUNICIPAL DE SAN SEBASTIAN

Casa de Maternidad de S. Sebastián

Se saca a concurso la provisión de seis plazas de alumnas comadronas o enfermeras especializadas en la Maternidad de San Sebastián. Será condición imprescindible para aspirar a ellas el tener aprobado el primer año de comadrona o ser practicante. El resto de las condiciones se hallan de manifiesto en la secretaría de la Caja de Ahorros y Monte de Piedad Municipal de San Sebastián. Las solicitudes serán admitidas hasta el día 25 de noviembre.—San Sebastián, 18 de noviembre de 1932.—El director, Bonifacio de Furundarena.

CONVOCATORIA

La Archicofradía de la Purísima Concepción de San Francisco el Grande celebrará Junta General extraordinaria, el día 27 del mes actual, a las nueve de la mañana, en el Salón de Actos de la Casa Social Católica, **Plaza del Marqués de Comillas, núm. 7**, para discusión del proyecto de nuevo Reglamento.

Disturbios estudiantiles en la Universidad Central

Un grupo de estudiantes intentó asaltar la Secretaría de la F. U. E.

Y uno de los afiliados a ésta hizo un disparo al aire

Ayer mañana, un grupo de estudiantes de la Facultad de Derecho, como protesta contra la jubilación de magistrados y contra la pérdida de matrícula impuesta a los alumnos de Derecho de la Universidad de Granada, pretendió declarar la huelga general.

A los huelguistas se unieron los alumnos que habían entrado en las clases de Derecho Administrativo y Civil.

Al tratar de sacar de clase a los que se encontraban en la de Derecho Romano, otro grupo de estudiantes, pertenecientes a la F. U. E. trató de oponerse, y con tal motivo ambos grupos llegaron a las manos.

Por fin se tranquilizaron los ánimos y se dió clase de algunas asignaturas, entre ellas, de la de Derecho Penal, que explica el señor Jiménez Asúa.

A pesar de que la entrada a la Universidad sólo era autorizada mediante la exhibición del correspondiente carnet, un grupo de estudiantes, entre los cuales figuraban algunos de la Facultad de Medicina y de la de Farmacia, entró en avalancha al interior del edificio, intentando varios de los revoltosos asaltar la Secretaría de la F. U. E., cuyas puertas estaban abiertas. Uno de los afiliados a la F. U. E., que a la sazón se encontraba en la Secretaría, al ver la actitud de los escolares hizo un disparo al aire, lo que produjo gran alarma. Resultaron rotos gran número de enseres y cristales. Los estudiantes continuaron durante toda la mañana en actitud alborotadora. No intervino la Policía porque estos incidentes no trascendieron a la calle.

Durante la refriega algunas alumnas hubieron de refugiarse en la sala de profesores.

En Farmacia

Los estudiantes de Farmacia han acordado dar por terminada la huelga, porque han recibido noticia de que esta semana quedará resuelto, de acuerdo con sus peticiones, el conflicto que tenían planteado.

En la Normal del Magisterio

En la Normal de San Bernardo se dan las clases con regularidad, porque en breve serán jubilados los profesores con los que la F. U. E. se había declarado incompatible.

JOYERIA ORIA Y GALINDEZ
Joyería, platería y relojería. Gran surtido en artículos para regalo. Visitad estas casas, antes de comprar. Carrera de San Jerónimo, 1. Teléfono 12249. Clavel, 8. Teléfono 16120.—MADRID.

A TODOS LOS HERNIADOS
Basándonos en la anatomía humana hemos creado el maravilloso "HERNIUS", que no es un aparato cualquiera, sino un elemento mecano-terápico dotado de vida propia, que en breve tiempo y con facilidad pasmosa DOMINARA Y VENCERA TOTALMENTE su hernia, hasta su COMPLETA DESAPARICION, por antigua y voluminosa que sea, TRANSFORMANDOLE EN UN SER PERFECTO Y SANO COMO ERA ANTES DE HERNIARSE.
Los científicos aparatos "HERNIUS" son los más cómodos y los únicos que no llevan tirantes de clase alguna, por estar construídos exclusivamente para cada dolencia y sobre molde anatómico de la región enferma.
VISITA EN MADRID
Nuestro agente visitará GRATIS en MADRID, el VIERNES 25 noviembre, en el Hotel Continental, de nueve mañana a siete tarde.
Un agente de este Gabinete visitará en: AVILA, el SABADO 26 noviembre, Hotel Inglés.—SALAMANCA, el DOMINGO 27 noviembre, Hotel Términus.—ZAMORA, el LUNES 28 noviembre, Hotel Suizo.—ORENSE, el MARTES 29 noviembre, Hotel Miño.—VIGO, el MIERCOLES 30 noviembre, Hotel Palace.—PONTEVEDRA, el JUEVES primero diciembre, Hotel Palace.—SANTIAGO, el VIERNES 2 diciembre, Hotel Suizo.—LA CORUÑA, el SABADO 3 diciembre, Hotel Francia.
Otro agente visitará en: TARRAGONA, el VIERNES 25 noviembre, Hotel Europa.—VALENCIA, el SABADO 26 noviembre, Hotel Regina.—ALICANTE, el LUNES 28 noviembre, Hotel Samper.—MURCIA, el MARTES 29 noviembre, Hotel Victoria.—CARTAGENA, el MIERCOLES 30 noviembre, Hotel Cartagenera.—GRANADA, el VIERNES 2 diciembre, Hotel Alameda.—MALAGA, el SABADO 3 diciembre, Hotel Bristol.—MELILLA, el DOMINGO 4 diciembre, Hotel Victoria.—TANGER, el MARTES 6 diciembre, Hotel Fuentes.—TETUAN, el MIERCOLES 7 diciembre, Hotel Nacional.—CEUTA, el JUEVES 8 diciembre, Hotel Majestic.—GIBRALTAR, el VIERNES 9 diciembre, Hotel Victoria.
CASA CENTRAL:
Gabinete Ortopédico Hernius
CALLE PELAYO, 62. Principal, 2.°
(Esq. Ramblas). Tel. 14346
BARCELONA
HERNIUS Vence todas las Hernias

LO QUE DICE LA PRENSA DE MADRID

La preocupación por las elecciones catalanas celebradas el domingo, se manifiesta vivamente en los diarios madrileños. **"Ahora"** entiende que el "mayor peligro" en cuanto a los resultados, lo constituiría un "Parlamento si mayoría", que probablemente no sería "viable". **"El Imparcial"** dice que su antiestatutismo se concreta ahora en un anticatalanismo que el pueblo catalán "no votará contra España". **"El Socialista"** combate a la "depurado y beligerante", y que espera Lliga ("reacción pura") y subraya la simpatía que inspira en algunos lugares su propio partido. **"El Liberal"** da un pequeño bombo a la Acción Catalana "que tiene grandes posibilidades, y que, sin duda, las merece todas".

Hablando de otros temas, **"La Libertad"** comenta la política alemana que tendrá que volver al régimen de Weimar —dice—si no quiere, después de un Gobierno Hitler, caer en el comunismo. E inserta un artículo del señor Benlliure y Tuero, que comienza así: "Yo soy la República. He aquí la tesis que en forma más o menos explícita se propone demostrar el señor Azaña en cada uno de sus discursos. Y por si acaso el público no se entera bien, el coro de la mayoría parlamentaria y de la Prensa oficial repite en seguida, cantando: El es la República, él es la República, él es, él es...".

"El Liberal", por lo que dice, sigue pensando hoy lo mismo que siempre a propósito de la Telefónica. Lo que pasa es que el general Primo de Rivera ha muerto Don Alfonso de Borbón está desterrado. La única víctima que podría hacerse sería "el erario público". Y eso no le interesa a **"El Liberal"**. Con que se suprima del contrato lo que sea perjudicial y se consolide la República, ya es bastante. Otro artículo: "No debe haber incompatibilidades entre republicanos y socialistas". Deben estar todos unidos contra los enemigos del régimen. Y otro artículo: ¡Qué contraste entre la actitud de la Unión nacional de abogados y el Colegio oficial! **"El Liberal" afirma con la misma impasibilidad** que dice que ahora hay libertad de Prensa como nunca: "¡Nunca se movió como ahora quiere moverse el Colegio de Abogados! Si alguien lo intentaba, se le decía que el Colegio no podía ingerirse en cosas políticas. Y así ha subsistido. Y así fué "ilustre". Y así conquistó los respetos del Poder público. Y así se hizo respetar de todos." Lo que quiere hacer con el ministro de Justicia es una "maniobra política" y una "monstruosidad".

Por último, **"El Socialista"** contesta a nuestro fondo del sábado "Maniobras del socialismo." No es "caballeroso", ni "digno de un órgano de opinión que se jacta de cristiano", es algo "pérfido", "paradigma de cinismo y de deslealtad con la propia estimación". Tanto, que "si la República no fuera un régimen de libertad—y aún siéndolo, que la libertad no admite el libertinaje frenético de conceptos injuriosos a que se hallan entregados los clericales—, si la República no fuera un régimen de libertad —decíamos—, **EL DEBATE** conocería por su artículo de fondo de ayer la sanción a que se ha hecho acreedor". Después trata de demostrar que todo lo dicho por **EL DEBATE** es mentira.

* * *

Dos temas, sobre todo, reclaman la atención de los diarios madrileños de la noche: Las elecciones catalanas y la sesión del Colegio de Abogados de Madrid.

Comentan el triunfo de la Esquerra **"El Siglo Futuro"** y **"La Nación"**, poniendo de relieve, primero, el gran número de abstenciones en el cuerpo electoral. Segundo, que las elecciones se han realizado estando la Esquerra en el Poder y aprovechando bien las circunstancias. **"La Epoca"** saca del resultado electoral las siguientes conclusiones: Primera. El triunfo izquierdista puede calificarse según todos los síntomas de "antesala de la decadencia definitiva". Segunda. El éxito indiscutible de votación que ha tenido la Lliga es debido principalmente a su organización. Tercera. Si las derechas, en vez de dividirse, hubieran ido juntas a la lucha en una coalición de centro-derecha habrían triunfado. **"Luz"** y **"Heraldo"**, por el contrario, hacen resaltar la significación izquierdista de los triunfadores y, generalizando, dicen que en toda España hay el mismo espíritu.

La propuesta del Colegio de Abogados para sancionar la conducta del ministro de Justicia, da lugar también a repetidos artículos. **"Luz"** dice que los abogados que no aprueban la sanción —maniobra política, según el órgano oficioso del señor Azaña—son los más y los mejores. Pero, "por dignidad", no piensan asistir a la sesión. Combate la colegiación obligatoria, en vista de que los Colegios de abogados y de médicos no son ministeriales. Suponemos que pensará lo mismo y por los mismos motivos de los Colegios de Doctores y Licenciados en Ciencias y Letras. Actitud parecida adopta **"Heraldo"** refiriéndose a la Academia de Jurisprudencia y el Colegio de Abogados: "España está en la izquierda; esa minoría inhibida de la realidad no quiere verlo, y luego, cada vez que les arrolla el pueblo, da sus grititos pidiendo juridicidad". **"Diario Universal"** comenta el escrito de los abogados disidentes. No ir a la sesión—dice—puede ser absurdo, pero es legal. Lo que no es legal, además de ser absurdo y cómico, es negar autoridad a los acuerdos que por mayoría tome el Colegio. "Suponiendo que hubiera colegiales de dos clases, como se pretende que haya españoles, no sería admisible que fueran unos pocos de ellos, los más audaces para opinar, los encargados de la clasificación". **"La Epoca"**, defiende igualmente la independencia del Poder judicial que no puede estar a merced de las presiones e intimidaciones que suponen las anticonstitucionales medidas tomadas contra la Magistratura.

"La Nación", ante el problema de las "llamadas responsabilidades de la Dictadura", inserta un escrito del señor Calvo Sotelo—"diputado a Cortes, sin voz ni voto, ni inmunidad, ni escaño, ni dietas, expatriado contra su voluntad"—, dirigido al Tribunal parlamentario, en que se sostiene razonadamente la "incompetencia orgánica, la incompatibilidad moral, y la incapacidad política de los juzgadores".

"Frente Rojo" y **"CNT"** continúan sus campañas revolucionarias. El primero, en una caricatura, acusa al capitalismo de haber manejado "el tinglado abstencionista y electoral" de Cataluña, desde el Bloque Obrero y Campesino y los sindicalistas, a la Lliga, pasando por el partido radical, el de don Marcelino Domingo y la Esquerra. **"CNT"** termina un artículo diciendo: "¡Trabajador, no votes! ¡Sublévate!".

SDAD. A. COOP. "ALFA"
Primera manufactura española de máquinas de coser
EIBAR (ESPAÑA)

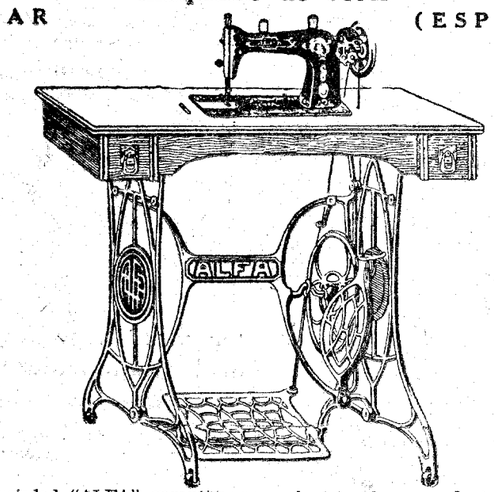

La Sociedad "ALFA" garantiza sus máquinas de coser de todo defecto de construcción o materiales por diez años.
Ha tenido en cuenta todos los perfeccionamientos mecánicos y manufactureros para fundar su crédito industrial sobre la más alta calidad de sus productos.
Pida un catálogo gratis a JUAN ANOCIBAR MINA
San Agustín, 9.—MADRID
Representante exclusivo para las provincias de Madrid, Avila, Guadalajara, Segovia y Toledo.

CINEMATOGRAFOS Y TEATROS

PELICULAS NUEVAS

CALLAO: "Scarface"

Supera "Scarface", o por otro nombre, "El terror del hampa", en realismo, en recursos técnicos, en impresionante terror, a casi todos sus precedentes cinematográficos. La película del "gangster", del pistolero de Chicago, del miserable matón, o del bandido profesional, ha desfilado mil veces por la pantalla americana, con truculencias de todos los colores y hasta con la pretensión sensacional y burda de mostrar el bárbaro "heroísmo" de esta lacra de la sociedad yanki. Pero en casi todas ellas se aminoraba el efecto depresivo con algo sentimental. Es cierto que muchas veces esta sentimentalidad pertenecía al género falso de lo convencional y significaba en la cinta un propósito dramático, o mejor aún, una artimaña escénica para dignificar el tipo. "Scarface" es aun más cruda. Su tipo central—no dudamos de su realismo—es un criminal morboso, ególatra, que mata y asesina con una altanería de energúmeno, con un refinamiento de sádico. Su brutalidad inhumana nos hace asistir a espectáculos desgarradores e hirientes, en absoluto desagradables, propios para estómagos estéticos de baja estofa. La película no tiene más asunto que la descripción del matón, ni más coherencia que un sonar sin tregua de la ametralladora mortífera. Es un museo de homicidios, asesinatos a mansalva, bajas pasiones, desencadenados instintos. Los mismos tipos femeninos responden a algo indigno y miserable. Hay, pues, todo un constante peligro moral en la exhibición de este pistolerismo en relieve, y menos mal que, a la postre, la justicia se hace cargo de vengar tamañas afrentas a la ley, tantas veces burlada, y al orden social, tan sin tasa atropellado. El criminal cae como un cobarde, acribillado por las balas de la Policía, en otra exhibición desagradable, que pudiera llamarse "la caza de un hombre". El espectador honrado siente, quizá, satisfecha su ira contra el tipo malhechor. Pero ha gustado el mal sabor de una biografía canallesca, exhibida sin recato, lo que ha podido influir acaso en espíritus débiles.

En suma, en el orden moral, aun a pesar del desenlace, la película es bastante peligrosa. En el técnico, ya lo hemos dicho, supera a "La ley del hampa", a "Al Capone" y a otras cintas de su misma significación.

L. O.

PALACIO DE LA MUSICA. "Las calles de New York"

He aquí otra vez al genial Buster Keaton. Su mismo rostro adusto y severo. Su misma mímica intencionadamente torpe. Su misma comicidad espontánea y sencilla. Esta vez personifica una comedia grotesca, que toca a veces con las lindes del astrakán. Pero no pasa a sus fronteras. Salvan al actor de la concesión a la galería unos cuantos aciertos, de los característicos, de los que llevan su sello personal y único. Y tienen tal frescura de naturalidad, que son, por lo mismo, inesperados y en gran manera regocijantes. "Pamplinas" es aquí un multimillonario que se hace filántropo por amor a una joven. Pero es siempre tímido, apocado, y de su timidez saca un caudal inagotable de recursos cómicos. Tal el trance de partir un pato en una comida, una declaración ante un juez, un "match" de boxeo en que tiene que ser vencedor, y una declaración de amor que al fin realiza impresionando la placa de un gramófono. Es lástima que la comedia mixtifique detalles concedidos a la hipérbole y a la sensacionalidad cómica, como una interpretación teatral de tipo bufo e incoherente. Pero de todos modos, la cinta limpia por entero, sin estridencias ni escabrosidades de ningún género, cumple a la perfección su propósito de hilaridad. El público de todas las edades, y especialmente el infantil, habrá de reírse una vez más a placer de esta nueva y entretenidísima presentación de "Pamplinas".

L. O.

PRENSA: "Sus últimas horas".

Comienza la acción con tal lujo de detalles, con tantas notas expresivas a la manera rusa y según la técnica alemana, y de tal manera se evoca la revolución soviética, que parece orientada hacia una idea social, cuyos elementos se exponen, porque se pinta al hijo de una noble familia polaca, que ganado por el amor de una rusa y por sus ideas va a Rusia a pelear por el bolcheviquismo, y termina luchando contra su patria.

Pero de pronto la acción da un giro brusco. Lo que parecía fundamental queda en segundo término, borrado. La lucha ideológica se esfuma y todo queda en una escenificación moderna de nuestro mejor romance fronterizo del moro Abindarráez y la hermosa Jarifa, donde el moro es el noble polaco sovietista; Jarifa, la rusa, y Rodrigo de Narváez, el propio hermano del noble, que al saberlo condenado a muerte, le permite visitar a su amada bajo la palabra de honor de volver a la hora en que debe ser fusilado.

Y ya el interés que parecía de amplitud social, se contrae al de saber si llegará a la hora señalada y lo fusilarán o no. En el romance, reducido todo él al rasgo del alcaide y a la caballerosidad del moro, basta, desde luego; pero en la película se han movido tantas cosas, se han evocado tan grandes acontecimientos, que hay una desproporción y el interés enfocado hacia lo general encuentra pobre y escaso lo particular, sobre todo a través de incidentes truncados, de escenas que se inician y no se plantean ni resuelven, y cuando el hilo de la acción se reduce, como en cualquier película de vaqueros, a qué un jinete llegue o no a tiempo, se ha producido una inquietud que no se satisface.

Técnicamente hay bellos momentos y buenas fotografías: la voladura de un puente y la catástrofe del tren, que se precipita en él, no están perfectamente logradas, como varias escenas de campamento.

La pasión frenética del noble y la rusa; las caricias ardientes prodigadas hasta el infinito, con verdadera insistencia y varias escenas demasiado expresivas y sugerentes, dan un subido tinte inmoral a la película.

J. de la C.

ROYALTY.—«Honor entre amantes»

«Honor entre amantes» es una de esas películas en las que, con una hipócrita apariencia de moral aleccionadora en el desenlace y en los caracteres de que artificiosamente se reviste a los protagonistas, se encubre un verdadero ataque a fondo contra el matrimonio, una poco menos que santificación del *divorcio y una justificación plena* y por adelantado del adulterio, si no consumado en ella, a punto de consumarse por lo menos en una ocasión. Todo ello sin entrar en los detalles episódicos, que agravarían, indudablemente, esta ojeada de conjunto.

Se trata del tipo de película nada nuevo, por otra parte—en que se combinan y barajan un amor abnegado y casi fatalista fuera del matrimonio, la perversión moral del marido, en contraste con el dechado de nobleza y perfección del pretendiente y el desengaño de una mujer buena, que ve deshacerse la ilusión que se forjara respecto del cariño de quien, no siendo digno de ella, la hizo su esposa. Y todo con vistas a un divorcio final que, con el castigo merecido del culpable, ocasiona la felicidad del nuevo matrimonio y un desenlace de retorcida sentimentalidad.

En el aspecto material, hemos de señalar, como igualmente rechazables, ciertas escenas en las que los apasionamientos amorosos o el significado y alcance de las escenas mismas, están de acuerdo con el contenido general de la película.

Añadiremos, porque ello es de justicia, que la cinta está bien hecha y en el terreno de la técnica tiene más de un acierto digno de mención.

T. C.

ORQUESTA SINFONICA

El simpático y gran maestro Lamote de Grignon ha querido rendir un homenaje a Andalucía, en la primera parte de su trilogía "Hispánicas". Como se trata de un verdadero músico, la obra en cuestión está muy bien hecha, no solamente como estructura sino también como orquestación. Claro es, que se trata de una Andalucía vista a través del prisma catalán, cuyo ambiente se acerca más a las ramblas barcelonesas que a la calle de las Sierpes sevillana. No se tome esto como reproche, ya que forman legión los compositores que han tomado la región andaluza como fuente de inspiración. La obra es luminosa y lleva en su centro una canción, a modo de "saeta". La obra de Lamote fué muy aplaudida.

El programa se completaba con la "Octava Sinfonía", de Beethoven, el andante de la "Casation", de Mozart; el "scherzo" de "El sueño de una noche de verano", de Mendelssohn, y "La Valse, de Ravel. Ni que decir tiene que, habiendo en programa una sinfonía de Bethovne la sala del Monumental estaba totalmente llena. Hubo entusiasmo, grandes ovaciones y obras repetidas.

Joaquín TURINA

El maestro Vives, enfermo

El maestro Vives, que llegó hace pocos días a Madrid para ocuparse del Teatro Lírico Nacional, sufrió ayer un ataque cardíaco, que los médicos consideraron grave. De madrugada había reaccionado algo.

GACETILLAS TEATRALES

Calderón

TEATRO LIRICO NACIONAL

Hoy martes, a las 6,30, **"Las golondrinas"**, por el gran barítono Morelli. Butaca, 5 pesetas. Próximamente, estreno de **"Talismán"**, comedia lírica de F. Romero y Fernández Shaw, música del maestro Vives.

Lara

La mejor propaganda, el mejor anuncio, la mejor gacetilla y el mejor reclamo, lo hace el público. Todo el que pregunta el concepto que le merece la comedia **"Lo que hablan las mujeres"** al que haya presenciado una representación oirá los mayores elogios. Es mucha comedia y mucha Compañía la de **LARA.**

La **Argentinita** en el **ESPAÑOL**, miércoles 30 por la tarde. Unico concierto.

Fontalba

Diariamente aumenta el éxito de **"La duquesa gitana"**, de Benavente. Creación de Carmen Díaz. El espectáculo más atrayente de Madrid. (Butaca, 5 pesetas.)

"Teresa de Jesús"

(estampas carmelitas), de Eduardo Marquina, se estrena el jueves en el teatro **BEATRIZ.** Esta tarde, **"El abanico de lady Windermere"**. Tarde del miércoles, **"Cancionera"**.

Zarzuela

Precios populares, 2 pesetas butaca, **"Sol y sombra"**. Exito clamoroso.

Muñoz Seca

Esta tarde, segundo martes de abono, estreno en este teatro de la comedia de Pilar Millán Astray, **"Mademoiselle Nana o La chica de Embajadores"**. Las bellísimas actrices de la Compañía lucirán espléndidos modelos de la más elegante casa de modas de Madrid. Por la noche, **"La casa de la bruja"**. Exito enorme.

Avenida

"La moral del divorcio", últimas representaciones, a 5 pesetas butaca.

Ideal

Hoy, tarde, primera función de despedida de Emilio Sagi-Barba.

Noche, extraordinario éxito de **"La fama del tartanero"**.

Jueves, noche, última función de despedida de Emilio Sagi-Barba.

Viernes, noche, estreno de **"Los moscones"**.

Orquesta Sinfónica de Madrid. Monumental Cinema. Maestro Arbós

Próximo domingo, último concierto matinal. En el programa: **"Quinta Sinfonía"**, Beethoven; **"Tannhausee"** (obertura), Wágner; etc. Localidades: Daniel, Madrazo, 14.

Fígaro

Tarde y noche, extraordinario éxito de la emocionante producción **"En el barrio chino"**, por la nueva estrella Phyllis Barrington.

Cartelera de espectáculos

TEATROS

AVENIDA (Díaz de Artigas-Collado).—A las 6,30 y 10,30 (últimas representaciones): La moral del divorcio (5 pesetas butaca) (5-11-932).

BEATRIZ (Hermosilla-Claudio Coello. Teléfono 53108).—A las 6,30: El abanico de lady Windermere.—No hay función de noche por celebrarse ensayo general de Teresa de Jesús.

CALDERON (Teatro Lírico Nacional). A las 6,30: Las golondrinas (por el gran barítono Carlos Morelli. Butaca, 5 pesetas).—Noche, no hay función.

CIRCO PRICE.—6 y 10,30: Grandiosas funciones. La gran Compañía de circo y hermanas Gómez. Exito sin precedente. La mejor atracción española.

COMEDIA.—A las 6,30 (popular, 3 pesetas butaca): Anacleto se divorcia.—A las 10,30: No hay, no (19-11-932).

COMICO (Loreto-Chicote). — 6,30 y 10,30: ¡Yo soy la Greta Garbo! (¡Inmenso éxito de risa!) (26-10-932).

ESPAÑOL (Xirgu-Borrás).—6,30 (popular, 2,50 butaca): María Rosa.—10,30: María Rosa (5 pesetas butaca).

FONTALBA (Carmen Díaz). — A las 6,30 y 10,30: La duquesa gitana (butaca, 5 pesetas) (29-10-932).

FUENCARRAL (Compañía Lupe Rivas Cacho).—6,30 y 10,30: De México ha llegado un barco (la revista mexicana de más éxito).

IDEAL (Compañía maestro Guerrero). 6,15 en punto (primera función de despedida de Emilio Sagi-Barba): Acto primero de Los gavilanes, acto segundo de La pastorela y acto tercero de Las golondrinas. Dirigirán la orquesta los maestros Guerrero, Moreno Torroba y Luna.—10,30: La fama del tartanero. ¡Exito extraordinario!

LARA.—6,30 y 10,30: Lo que hablan las mujeres (gran éxito) (22-10-932).

MARIA ISABEL (Compañía Juan Bonafé).—A las 6,30: Don Pedro el Cruel o Los hijos mandan (el mayor éxito de Fernández del Villar. Butaca, 3 pesetas).—A las 10,30: Engáñala, Constante (ya no es delito). Formidable creación de Bonafé. Butaca, 3 pesetas (13-11-932).

MUÑOZ SECA.—Martes, tarde, segunda de abono: Mademoiselle Nana o La chica de Embajadores.—Noche: La casa de la bruja (25-10-932).

VICTORIA (Compañía Aurora Redondo-Valeriano León). — 6,30 y 10,30: El abuelo Curro (populares, 3 pesetas) (20-10-932).

ZARZUELA.—6,30 y 10,30: Sol y sombra (2 pesetas butaca) (14-10-932).

FRONTON JAI ALAI (Alfonso XI. Teléfono 16606).—A las 4 (extraordinario): Primero (a remonte), Arce y Azcoitia contra Lasa e Ituraín. Segundo (a pala), Hermanos Narru contra Fernández y Campos. Se dará un tercero.

CINES

ALKAZAR (Cine sonoro).—A las 5, 7 y 10,45: Testigo sorprendente (¡Interesantísima!) (18-11-932).

ASTORIA (Teléfono 12880).—A las 4,30, 6,30 y 10,30: El más audaz y Pistoleros de agua dulce.

BARCELO.—6,30 y 10,30: Monsieur, madame y bibi (18-10-932).

CALLAO.—6,30 y 10,30: Scarface.

CINE DELICIAS (Tortosa, 8. Teléfono 74052).—6,15 y 10,15 (la grandiosa producción sonora): Ben-Hur (por Ramón Novarro).

CIN9 DOS DE MAYO. — 6,30 y 10,30: Los que danzan.

CINE GENOVA (Teléfono 34373. Antes Príncipe Alfonso).—6,30 y 10,30 (gran éxito de la graciosísima producción): ¡Ay, que me caigo! (interpretada por Harold Lloyd) (25-12-931).

CINE DE LA OPERA (Teléf. 14836).—6,30 y 10,30: El Congreso se divierte (éxito cumbre) (18-11-932).

CINE DE LA PRENSA (Teléf. 19900). 6,30 y 10,30: Sus últimas horas (gran éxito).

CINE SAN CARLOS (Teléfono 72827) 6,30 y 10,30 (gran éxito): Congorila (explicada en español; producción Fox) (12-10-932).

CINEMA ARGUELLES. — 6,30 y 10,30. El tren de los suicidas (23-4-932).

CINEMA BILBAO (Teléfono 30796).—A las 6,30 tarde y 10,30 noche: Marido y mujer (hablada en español, por Enriqueta Serrano) (3-11-932).

CINEMA CHUECA. — 6,30 y 10,30: El destino de un caballero.

CINEMA GOYA.—6,30 y 10,30: La dama en el 13.

CHAMBERI.—6,30 y 10,30: Papá piernas largas (Janet Caynor) (8-11-932).

FIGARO (Teléfono 93741).—6,30 y 10,30: En el barrio chino (grandioso éxito) (19-11-932).

MONUMENTAL CINEMA (Tel. 71214). 6,30 y 10,30: Al. Capone (éxito).

PALACIO DE LA MUSICA. — 6,30 y 10,30: Las calles de New-York (Buster Keaton).

PLEYEL (Mayor, 6).—6,30 y 10,30: Pepita Jiménez (Josefina Tapias y José Romeu) y Mar de fondo (George O'Brien y Marion Lessing) (8-9-931).

ROYALTY.—6,30 y 10,30: Honor entre amantes (Claudette Colbert).

SAN MIGUEL. — 6,30 y 10,30: Muchachas de uniforme (1-11-932).

TIVOLI. — A las 6,30 y 10,30: Il est charmant (Un chico encantador). El más exquisito de los "films" operetas (14-10-932).

TOURNIE (Mayor, 15). — The dansant de 6 a 9. Lunchs. Bodas. Teléfono automático en todas las mesas.

* * *

(El anuncio de los espectáculos no supone aprobación ni recomendación. La fecha entre paréntesis al pie de cada cartelera corresponde a la de la publicación de EL DEBATE de la crítica de la obra.)

LAS CALLES DE NUEVA YORK

GRANDIOSO EXITO DE RISA

Palacio de la Música

¡Corra y diviértase! en

ASTORIA

(TELEFONO 12880)

con

Los "ases" de la gansada.

Y ¡asómbrese! viendo a

FREDRIC MARCH EN EL MAS AUDAZ

Un "film" curiosamente extraño.

Son dos grandes obras Paramount.

¡SEÑORAS!: visiten la Peletería Internacional

PRECIADOS, 10, entlo. Teléfono 13454

ESTERAS terciopelos tapices, saldo mitad de precio. Linoleum Salinas. CARRANZA, 5. Teléfono 32370

Los teléfonos de EL DEBATE son: 91090, 91092, 91093, 91094, 91095 y 91096

Huelga de metalúrgicos en Oviedo

Se ha retirado incluso el personal de conservación de los Altos Hornos. Hasta ahora sólo se han registrado pequeños incidentes

LOS MINEROS HAN ENTRADO AL TRABAJO EN SU MAYORIA

OVIEDO, 21.—A las seis de la mañana ha comenzado la huelga de metalúrgicos en la Duro Felguera, que los obreros habían anunciado como protesta contra la reducción de la jornada de trabajo que la empresa había anunciado para evitar el despido de trescientos obreros, que en otro caso hubiera tenido que hacer, dada la escasez de pedidos de hierro, que equivale a un 25 por 100 de la producción. El número de huelguistas es de 2.400. Se ha retirado incluso el personal de conservación de los Altos Hornos, lo que ocasionará perjuicios de mucha consideración. Tampoco trabajan los obreros de los hornos de cock, y únicamente acudieron al trabajo los empleados, a pesar de las amenazas de que habían sido objeto. Hasta ahora no se ha producido ningún incidente. La huelga transcurre con carácter pacífico.

De los mineros han entrado al trabajo la mayor parte de los socialistas, calculándose que han dejado en entrar un diez por ciento, según las noticias oficiales; pero la impresión recogida es que es mayor la proporción de los huelguistas, puesto que no han entrado sindicalistas y comunistas. El mayor núcleo de comunistas está en Turón, donde, según ha manifestado el gobernador, sólo dejaron de presentarse un veinticinco por ciento; pero probablemente el porcentaje de los que persisten en la orden de huelga será aún mayor, puesto que allí son casi todos los obreros de filiación comunista.

Después de Turón, el núcleo más numeroso de elementos huelguistas está en Langreo, donde no entraron ni los sindicalistas ni tampoco los comunistas.

En Sama se ha registrado un incidente. Un grupo de huelguistas recibió con una silba a los guardias de Asalto y éstos cargaron sobre los del grupo y los dispersaron.

En Turón, contra un tren minero que subía de Reicastro conduciendo a obreros que iban a trabajar a las minas, fué arrojado un cartucho de dinamita por lo que hubo heridos.

Intervino la Guardia civil y consiguió calmar los ánimos. El tren siguió su viaje; pero ya con menos obreros, pues fueron muchos los que se volvieron a sus domicilios en vista del incidente. Más tarde se organizó otro tren; pero ya los obreros que subieron fueron en número mucho menor.

Fuerzas en La Felguera

LA FELGUERA, 21.—Se han declarado hoy en huelga los obreros de la Duro Felguera, sin que ninguno de ellos haya entrado al trabajo. Existe el propósito de abandonar el trabajo en la Cooperativa Eléctrica, encargada del suministro de fluído a las minas, fábricas y talleres de toda la zona.

Los guardias de Asalto tuvieron que cargar sobre algunos grupos de obreros, lo que originó los consiguientes sustos y carreras. Los guardias, que recorren las calles de la población para mantener el orden, han sido silbados y, veces se han dirigido insultos contra ellos.

En las minas sólo han entrado al trabajo los obreros socialistas. Se ha concentrado mucha fuerza de la Guardia civil de Caballería e Infantería.

Tranquilidad

OVIEDO, 21.—El gobernador ha recorrido la cuenca minera. A su regreso manifestó que la tranquilidad es completa. La Guardia civil sigue concentrada. En La Felguera se encuentran dos secciones de guardias de Asalto y otra hay en Sama. Aparte de los incidentes que se conocen, no han vuelto a producirse más.

Los comunistas han hecho pública una hoja, en la que recomiendan a los obreros que mañana se reintegren al trabajo. Esto hace suponer que mañana se restablecerá la normalidad. Hoy ya entraron los obreros casi en su mayoría, y solamente en la Empresa de Turón y algunas otras dejaron de entrar bastantes obreros, que se supone mañana se reintegrarán.

Hijos de huelguistas

GIJON, 21.—El domingo llegaron a la Casa del Pueblo varios niños, hijos de obreros huelguistas de las minas del Fondón, de Sama de Langreo. De los niños se hicieron cargo otros obreros de esta población.

Huelga de metalúrgicos en Guipúzcoa

SAN SEBASTIAN, 21.—Hoy se ha declarado en la provincia la huelga de los metalúrgicos, que no han secundado los afiliados a la U. G. T., en virtud de un acuerdo adoptado por 1.859 votos contra 1.650. En Rentería y Hernani se han registrado algunas coacciones que han carecido de importancia.

En previsión de incidentes han llegado cuarenta guardias de Asalto, procedentes de Burgos, y otros cuarenta de Logroño, al mando de un capitán y dos tenientes.

La huelga de Alcoy

ALCOY, 21.—El domingo reanudaron el trabajo los empleados de «cines», los dependientes de cafés y de las otras profesiones que trabajan en domingo y días festivos. A mediodía fueron puestos en libertad los detenidos con motivo de la huelga general. En una Asamblea que se celebró en el teatro Calderón, se acordó volver al trabajo el lunes, pero si a las diez de la mañana no se había levantado la clausura de los Sindicatos, volver al paro general.

A pesar del acuerdo, persiste la huelga. A las diez de la mañana el comercio abrió sus puertas y sólo circulan algunos vehículos. Las autoridades han publicado una nota en la que hacen saber que serán abiertos los Sindicatos tan pronto se reintegren al trabajo los obreros. Hay tranquilidad.

Contra un "bar"

GRANADA, 21.—Esta tarde y ayer, un grupo de dependientes huelguistas de bares arrojó una piedra contra un bar. La piedra, que fué lanzada contra una de las fachadas del establecimiento, cruzó éste rompiendo una luna y fué a salir por la fachada de la calle de los Reyes Católicos. Durante la madrugada, los huelguistas también intentaron incendiar el citado bar por la fachada de los Reyes Católicos, para lo cual derramaron una lata de gasolina y la prendieron fuego, que fué rápidamente sofocado. Los autores no han sido detenidos. El bar en cuestión, es propiedad del concejal socialista señor Gómez Suárez.

Huelga de albañiles

SANTANDER, 21.—Los obreros del ramo de la construcción, afectos a la C. N. T., han declarado la huelga por solidaridad con los que trabajan en las obras del puerto y que tienen reclamado aumento de jornales. La huelga dará comienzo hoy mismo.

La huelga pesquera

VIGO, 21.—Con objeto de resolver la huelga pesquera, una Comisión de patronos intentó ponerse al habla con la representación obrera, que se ha negado a conferenciar con ellos mientras los pescadores no se hubiesen embarcado y los barcos saliesen a la pesca. En vista de esto, la citada Comisión patronal mañana embarcará en el expreso a Madrid, para dar cuenta al ministro del Trabajo de la situación de este conflicto.

Españoles repatriados

LONDRES, 21.—Comunican de Ottawa a la Agencia Reuter que han embarcado con dirección a España los 25 marineros que se amotinaron en el pesquero español "Euzkalerria".

Tanto las autoridades canadienses como las francesas de la isla de Saint Pierre y las españolas declinaron la responsabilidad de los gastos de manutención y pasaje.

La solución no ha podido encontrarse hasta que el dueño del barco ha accedido a sufragar los gastos necesarios.

Tempestad en el Transvaal

NABOOMSPRUIT (Transvaal, 21.—Violentas tempestades, acompañadas de granizo, se han desencadenado en la región de Springbo, causando la muerte de 2.430 cabezas de ganado

El suelo apareció cubierto con una capa de granizos de 20 centímetros de espesor.

El Gran Consejo Fascista

ROMA, 21.—Hoy se ha reunido el Gran Consejo Fascista en el Palazzo Venezia. Se cree que estuvo dedicado a cuestiones exteriores y, principalmente, a las negociaciones con Francia, que parecen inminentes.

LOS MEJORES ABRIGOS EN LAS MEJORES SEDERIAS

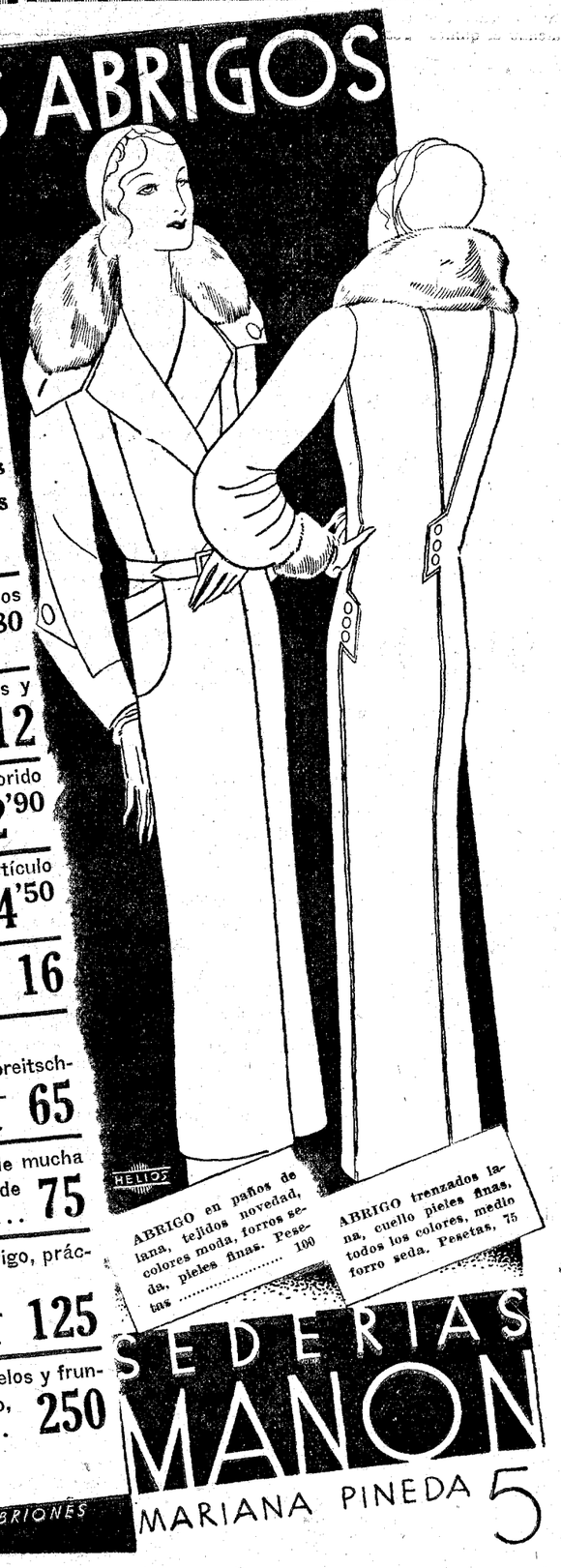

Si usted necesita un abrigo confeccionado, o el género para confeccionarlo, le interesa conocer las colecciones de modelos y paños que actualmente presentan las

SEDERIAS MANON

PAÑO para abrigo con dibujo en el mismo color, tonos de novedad; ancho, 130 cms. El metro, pesetas ..... 7'80

PAÑO Amazona fina, calidad en todos los colores y marino o negro; ancho, 140 cms. El metro pesetas 12

PAÑO ESPIGA DIAGONAL, de gran moda, colorido muy "chic"; ancho, 130 cms. El metro, pesetas ..... 12'90

PAÑO COTELE bicolor, finas combinaciones, artículo muy nuevo; ancho, 130 cms. El metro, pesetas ..... 14'50

PAÑO espiga inglesada; lana Australia colores lisos; ancho, 130 cms. El metro, pesetas 16

CONFECCIONES

CHAQUETITA forma muy moderna en breitschwoanz negro o marrón, forrada en seda. Pesetas 65

VESTIDO de lana tricotté en colores lisos de mucha novedad, corte muy elegante y botones de metal. Pesetas..... 75

ABRIGO DE Poney, piel imit., de mucho abrigo, práctico y de vestir, gran cuello del mismo, completamente forrado en sedas finas. Pesetas 125

ABRIGO de terciopelo inglés, forma con vuelos y frunces, modelo de gran lucimiento, negro, marrón, verde o azul. Pesetas..... 250

ABRIGO en paños de lana, tejidos novedad, colores moda, forros seda, pieles finas. Pesetas 100

ABRIGO trenzados lana, cuello pieles finas, todos los colores, medio forro seda. Pesetas, 75

J. BRIONES

SEDERIAS MANON

MARIANA PINEDA 5

EL OVIEDO QUEDA PROCLAMADO CAMPEON DE ASTURIAS

Los campeones de España empataron con el Baracaldo. El Madrid ganó con suma facilidad al Valladolid. El Betis derrota al Athletic madrileño por 5-0. Cómo y cuándo se jugarán los partidos de la Tercera División

CAMPEONATO DE ESPAÑA

Oviedo F. C.-Sporting	5—3
España-Manacor	1—1
Deportivo-Sevilla	3—2
Madrid F. C.-Valladolid	5—1
Betis-Athletic Madrid	5—0
C. D. Coruña-Club Celta	2—0
Orense-Racing Ferrolano	2—1
Unión de Vigo-Eiriña	4—0
Donostia-Osasuna	4—2
Irún S. C.-Tolosa	5—3
Zaragoza-C. D. Logroño	2—1
Murcia-Hércules	1—0
Elche-Imperial	6—0
Gimnástica-Cartagena	3—2
Valencia-Saguntino	11—1
C. D. Castellón-Levante	5—1
Gimnástico-*Sporting	3—2
C. D. Alavés-Arenas Club	3—2
Baracaldo - Athletic de Bilbao (campeón de España)	3—3

ASTURIAS

Oviedo, 5; Sporting, 3

OVIEDO, 21.—En el estadium de Buenavista y con un lleno imponente, a pesar de lo copioso de la lluvia, se jugó el partido final del campeonato asturiano, en el que triunfó el Oviedo sobre el Sporting por 5 tantos a 3. El encuentro fué emocionante. En la primera mitad no dominó ninguno de los dos bandos. El Oviedo consiguió cuatro tantos, tres de ellos marcados por Lángara, quien consiguió otros dos, si bien fueron anulados por Insausti. El Sporting marcó dos goles en esta primera parte. En la segunda parte, Galé logró hacer llegar a la red el quinto goal, marcado de cabeza. Poco después el Sporting se apuntaba su tercer tanto. En los últimos veinte minutos el Sporting atacó con bríos, pero la defensa y los medios ovetenses hicieron una labor defensiva infranqueable, que los gijoneses no pudieron desbordar en ningún momento.

La victoria del Oviedo es justa, pues demostró ser un buen conjunto y todas sus líneas respondieron. En cambio del Sporting, sí bien dispone de un notable trío defensivo, pero sus líneas delantera y media no se muestran tan compenetradas, y si en algunos momentos presionaron, fué debido más bien al juego brioso que realizaron, pero sin que por ello dejara de mandar el Oviedo.

Con la victoria obtenida, el Oviedo quedó proclamado campeón de Asturias, siguiendo en la clasificación el Sporting.

El Oviedo se alineó así: Zarraonandia, Caliche—Botella, Chuslo—Sirio—Cus, Casuco—Gallart—Lángara—Galé—Inciarte.

Arbitro: Señor Insausti.

BALEARES

España, 1; Manacor, 1

PALMA DE MALLORCA, 21.—El partido de campeonato jugado ayer terminó con el empate entre el España y el Manacor a un tanto. El tanto del España fué marcado por Planas y el del otro equipo por Pocovi.

Continúan empatados en el primer puesto del campeonato el Mallorca y el Constancia, de Inca.

CASTILLA-SUR

Club Deportivo, 3; Sevilla, 2

Aunque el encuentro tenía un interés relativo, pues al Deportivo no le importaba ya nada, la inseguridad de la mañana llevó poco público que no se aburrió, especialmente después del descanso, en que los andaluces tuvieron las grandes probabilidades de empatar.

Con tres cero a favor del Deportivo hasta más de la mitad del primer tiempo, parecía decidido el encuentro. Toda la iniciativa fué de los de casa, que gracias al oportunismo de Aja, marcaron. Un balonazo, de éste, que dió en un poste, después de varios botes extraños, por el mal estado del terreno, otro centro del mismo que no tuvo más que empujar Ortiz de la Torre y un tiro sesgadísimo, después, de un despeje corto de Eizaguirre.

Casi al final, un pase de Brand muy oportuno, lo convirtió el interior izquierda sevillano en el primer tanto. Dominó un poco el Sevilla, en los últimos minutos.

Después el Deportivo empezó a replegarse, el Sevilla se creció, a pesar de sus escasos medios ofensivos, y llegó el segundo tanto en un balón bombeado de Torrontegui, que Pedrosa en una salida arriesgada, dejó pasar.

Entonces el partido adquirió verdadero interés. El Deportivo ante su puerta estuvo a pique de naufragar. Un tiro al poste y un remate de cabeza de Torrontegui, que rondó al marco, merecieron ser tantos.

Casi todo el segundo tiempo fué del Sevilla, que mejoró en conjunto. Eizaguirre, al final, cortó un tanto seguro de Moriones, y Ortiz desaprovechó una formidable ocasión.

Jugado algo duramente en este tiempo, se lesionaron dos o tres jugadores. El Sevilla, que sacó un equipo flojo, hizo lo que pudo, y un empate no hubiera escandalizado a nadie. En el Deportivo sólo hubo algunas individualidades, Aja, Ortiz. Eizaguirre y Torrontegui por los sevillanos.

C. D.: Pedrosa, Canteli—Calvo; Sánchez—Yturraspe—Valle, Roldán — Ortiz —Moriones—Montalbán—Aja.

S. F. C.: Eizaguirre, Morón—Deva; Angelillo—Abad—Fede; Tejada—Ramos —Torrontegui—Herrera—Brand.

Madrid, 5; Valladolid, 1

Se sabía de antemano que el Madrid alinearía a muchos de sus reservas, y de aquí que, contando con la inferioridad de sus contrarios, no ofreció gran interés el encuentro. Esto y la tarde muy gris, sólo asistió regular concurrencia en Chamartín.

Con siete u ocho suplentes nada menos triunfó el Madrid con gran facilidad, y eso que sus delanteros no estuvieron felices en muchos remates.

En la primera parte el marcador ya señalaba un 3-1. Los tantos madrileños hechos por Lazcano, Hilario y León; el segundo, de "penalty", y el "goal" vallisoletano fué obra de Sañudo.

En la segunda mitad, otros dos tantos se apuntan los campeones, por obra de Bestit y Olaso.

El equipo madrileño mostró gran superioridad en todas sus líneas, salvo el delantero centro en cuanto a individualidades. El guardamenta vallisoletano se distinguió, lo que es significativo por la labor ofensiva del bando local.

El segundo tiempo lo jugaron mejor los madrileños. Faltó una buena compenetración, pero es indudable que el Madrid posee muy buenos reservas y no hay inconveniente en acoplar dos o más jugadores en su primer equipo, en el que jugó más veces hasta ahora.

Arbitro: señor Canga-Argüelles. Equipos:

M. F. C.: Zamora, Ciriaco—Quesada; Prast — Ordóñez — Gómez; Lazcano—León—Bestit—Hilario—Olaso.

V. F. C.: Irigoyen, Ochandiano—Luisón; Gabilondo—Ros—Murube, San Miguel—Susaeta—Sañudo — López—Olano.

Betis, 5; Athletic, 0

SEVILLA, 21.—Sevillanos y madrileños hicieron un primer tiempo muy nivelado, aunque la puerta forastera sufriera a lo largo del tiempo momentos de mucho peligro.

Los castellanos se emplearon a fondo en los comienzos y Guijarro, con su veloz movilidad, realizó internadas muy comprometidas. Marín, codiciosísimo, encontró para sus internadas un constante tapón en el gran marcaje de Areso. Tuvo que prescindir de sus internadas para realizar juego de conjunto.

La línea media local actuó retrasada, desesperando a la vanguardia, deseosa de balones. Los alcanzados por ésta se llevaron bien hacia Bermúdez, quien estuvo ayudado por la suerte en un disparo fuerte de Lecué, rechazado por la madera, y en varias "melées" prolongadas.

La segunda parte comenzó fea para los locales por el terco retraso de los medios, pero bastó el entusiasmo público en el primer tanto local para que éstos encontraran su sitio.

A los quince minutos mandó Aranda que funcionase el marcador al recoger una entrega en bandeja de Lecue.

A los cuatro minutos fué Timimi quien mandó el balón a la red y poco después, un centro de Timimi produjo el tercer tanto. La pelota iba hacia el centro de la red inocentemente, pero la inteligente intervención de Aranda, quien con el cuerpo amagó un fuerte acoso, desorientó a Bermúdez y Mendaro, mientras la pelota entraba en la puerta.

En pleno delirio bético se aplaudieron a Lecue varias jugadas maravillosas y una de éstas la acabó lejanamente con un "chut" cruzado invisible que tropezó con la red. El señor Iglesias anuló injustamente el mejor tanto de la tarde.

Tardó un rato el cuarto tanto legal, que fué muy bien conseguido por Soladrero, quien remató a la red un brillante avance débilmente rechazado por Olaso.

Y un avance sobre pases cortos, muy bien dirigido por Aranda, acabó con una buena entrega a Adolfo, quien tiró a la red consiguiendo el quinto "goal", desde muy cerca.

Poco después acabó el partido cuando ya el Athletic estaba completamente entregado.

La brillantísima labor de la defensa atlética en la primera parte se vino por tierra en el segundo tiempo, en que actuaron desconcertados por la rapidez de los locales.

Después destacaron en las filas atléticas Antoñito y Guijarro. Se notó la suplencia en el centro del ataque, no así en los otros puestos.

El Betis hizo un partido desigual, pero sus ataques de la segunda parte fueron cosa seria.

El mejor sobre el campo fué Lecue, quien realizó jugadas prodigiosas, siguiéndole en méritos Jesús y Aranda.

Betis Balompié.—Jesús, Areso—Jesusín; Peral—Soladrero—Adolfito, Timimi —Adolfo—Aranda—Lecue—Enrique.

A. C. — Bermúdez, Olaso—Mendaro, Santos—Castillo—Antoñito, Marín—Guijarro—Gil—Buiría—Amunarriz.

Este partido se juega con balones de la **CASA MELILLA. Barquillo, 6.**

GALICIA

Deportivo, 2; Celta, 0

CORUÑA, 21.—El Deportivo tuvo ayer una gran tarde en la que sobresalieron Chacho, León y Triana. El Celta se defendió bien, realizando su guardameta una magnífica labor que salvó a su equipo de la catástrofe.

Chacho marcó los dos tantos.

Unión Sporting, 4; Eiriña, 0

VIGO, 21.—En Balaidos, el Unión Sporting derrotó al Eiriña por 4-0. El partido resultó muy interesante.

Orense, 2; Ferrol, 1

ORENSE, 21.—Se jugó el partido Orense-Racing Ferrolano, triunfando el equipo local por 2-1. El Ferrol llevó la ventaja en el primer tiempo con 1-0.

GUIPUZCOA - ARAGON - NAVARRA

Donostia, 4; Osasuna, 2

SAN SEBASTIAN, 21.—En el campo de Atocha se celebró el partido Donostia-Osasuna.

A las órdenes del colegiado guipuzcoano Villanueva se alinearon los equipos en la forma siguiente:

Donostia: Beristain, Goyeneche—Arana, Peña—Ayestarán—Marculeta, Kiriki—Aldazabal—Cholín—Chivero— Telete.

Osasuna: Baraibar, Igarreta—Muguiro, Gil—Kuki—Urdiroz II, Urrizalqui—Iturralde—Oyeneser—Bienzobas II—Catuchu.

A los cinco minutos hay un castigo al Osasuna por mano cerca del área. Saca el castigo Marculeta y marca el primer tanto.

A los treinta y ocho minutos avanzan los forasteros; Oyeneder marca el tanto del empate. En los navarros hay entusiasmo y algunos se lanzan al campo.

Comienza la segunda mitad con las mismas características que la primera.

Los donostiarras atacan y lanzan algunos tiros. Ambos equipos pierden ocasiones de marcar.

A los diez y nueve minutos de juego atacan los donostiarras y Telete recoge el balón internándose, y cuando se cree que va a tirar a "goal" hace un pase a su interior que el portero navarro rechaza, pero Aldazabal, bien colocado, lanza un tiro raso y marca el segundo tanto donostiarra.

A los veinticuatro minutos los donostiarras logran un "corner" a su favor. Lo saca Kiriki formidablemente y Chivero, bien colocado, recoge el balón de cabeza y lo incrusta en la red. Con el triunfo asegurado, los donostiarras no se emplean a fondo. Cuando faltan algunos minutos para terminar, en un lío ante la puerta de Beristain, Bienzobas II marca el segundo "goal" para los del Osasuna y momentos después Cholín marca el cuarto donostiarra, terminando el encuentro con el triunfo donostiarra por cuatro "goals" a dos.

Unión Irún, 5; Tolosa, 3

TOLOSA, 21.—En el Stadium de Berazubi se jugó el partido Unión Club de Irún-Tolosa.

Los equipos se alinearon en la forma siguiente:

Unión: Emery, Illarramendi—Mancisidor, Lecuona — Gamborena — Lasalle, Azcona—Altuna—Elicegui—Echezarreta Hernández.

Tolosa: Benito, Emperanza — Arzac, Muñagorri — Querejeta — Echarri, Parrondo — Insausti — Larramendi I — Larramendi II—Urquiola.

Comenzó el encuentro avanzando el Irún, y a los seis minutos, aprovechando una salida inoportuna de Benito, Elicegui marca el primer tanto irunés.

Dos minutos después se castiga al Tolosa con "penalty". Sacado, lo rechaza Benito, pero recoge la pelota Echezarreta y marca el segundo.

El primer tanto del Tolosa se produce por "penalty", como castigo de una mano en el área. Lo tira Urquiola, y marca el primer tanto tolosano.

Domina durante un rato el Tolosa, y Emery hace dos buenas paradas. A los treinta y seis minutos, Urquiola envía un centro a Larramendi, y éste marca el segundo tanto para su equipo.

Termina la primera mitad con empate a dos.

A los seis minutos de empezar el segundo, Elicegui marca el tercero para Irún.

A los veintitrés, Tolosa, por medio de Insausti, empata.

A los treinta y dos, en un "córner", se produce un lío, y Gamborena marca el cuarto, y cinco minutos después Altuna lanza un tiro enorme, que rechaza Benito, pero Elicegui recoge la pelota y marca el quinto "goal" para Irún, terminando con el triunnfo irunoa por cinco tantos a tres.

Arbitro: Stimborn.

Zaragoza, 2; Logroño, 1

ZARAGOZA, 21. — El último partido del campeonato regional mancomunado congregó numeroso público en el campo de Torrero; la afición quería ver cómo el Zaragoza se desquitaba del 7-2 de Irún, esperando una victoria que, además, nos daría el cuarto puesto si el Irún perdía o simplemente empataba en Tolosa.

En el primer tiempo hizo el Zaragoza su mejor juego de la temporada, pero el Logroño, organizando una acertada defensiva, con los medios retrasados, impidió marcar, llegando el descanso con empate a cero.

A poco de comenzar la segunda parte, una indecisión de la defensa zaragocista, que desconcertó a su portero —el reserva Lerín, que sustituía a Osés—, permitió a Luisín marcar el único tanto para el Logroño. Volvió a imponerse el Zaragoza, y aprovechando un pase de Ruiz, Anduiza logró el empate; luego Fuliac hizo un "faut" cerca del área, y, Epelde, con un tiro directo al ángulo inferior, marcó el "goal" de la victoria, pues el "match" terminó con 2-1 a favor del Zaragoza.

MURCIA

Murcia, 1; Hércules, 0

MURCIA, 21.—El partido de la Condomina entre el Murcia y el Hércules terminó con la victoria del primero por 1-0.

Gimnástica, 3; Cartagena, 2

CARTAGENA, 21.—Se ha jugado el último partido del campeonato regional entre los dos equipos de la localidad.

Triunfó la Gimnástica por 3-2.

Elche, 6; Imperial, 0

ELCHE, 21.—En el partido disputado en esta población, el equipo local triunfó con suma facilidad sobre el Imperial por 6-0.

VALENCIA

Valencia, F. C., 11; Saguntino, 1

VALENCIA, 21.—Con escasez de público, pues el encuentro careció en absoluto de interés, se celebró este encuentro. Venció el Valencia con enorme facilidad, como lo demuestra el crecido "scoore" a su favor obtenido.

Marcaron los tantos para los vencedores Navarro (5), Costa (3), Montañés (2) y Samper.

El de honor para los saguntinos fué obra de Ródenas.

Arbitró Leonarte con facilidad.

Gimnástico, 3; Sporting, 2

SAGUNTO, 21.—Aun cuando una victoria de los porteños no interesaba a nadie, fué mucho el público que acudió a presenciar este partido, máxime por ver si el Gimnástico sufría a manos del equipo del Puerto una derrota parecida a la que el pasado domingo tuvo con los de Sagunto.

El Gimnástico jugó con mayor serenidad que entonces y logró triunfar. Marcaron para él Almela, Goix y Gumbau.

Para los locales, Tapia y Palomares. El encuentro se deslizó dentro de la mayor corrección.

Castellón, 5; Levante, 1

CASTELLON, 21.—Sólo asistió regular entrada para presenciar el partido Castellón-Levante. El encuentro resultó aburrido por la gran superioridad del Castellón, que ganó por 5-1.

VIZCAYA

Deportivo Alavés, 3; Arenas, 2

VITORIA, 21.—Con regular concurrencia, se jugó el último partido del campeonato regional en el campo de Mendizorroza.

La primera parte ha sido de buen juego y completo dominio del Deportivo Alavés. Ello no obstante, el único tanto lo marcó el Arenas a los treinta y siete minutos, internándose Juanito y acosado el portero del Alavés soltó el balón, que fué a parar a las mallas. Los delanteros del Alavés tuvieron mala suerte en los remates, pues varios de ellos, que parecían tantos, se estrellaron contra los palos.

En la segunda mitad se jugó con más codicia, pero con menos estilo. El Alavés logró empatar a los siete minutos en un buen centro de Urretavizcaya, que Sarmantón remató de cabeza.

A los catorce minutos marcó el Arenas el segundo tanto en un "corner" que sacó Juanito y remató Ibarrondo desde cerca.

A los treinta y nueve minutos hubo un buen tiro de Urretavizcaya que dió en el palo, pero Sarmantón logró sujetar el balón en el rebote y ayudado con la mano lo hizo llegar a las mallas. El árbitro dió tanto.

A los cuarenta y un minutos un pase de Sarmantón al centro lo aprovechó Albéniz para marcar el tercer tanto para el Deportivo.

El partido fué movido e interesante, pero no resolvía nada para el Deportivo, ya que antes de este encuentro quedó eliminado de la copa de España.

Baracaldo, 3; Athletic bilbaíno, 3

BILBAO, 21.—Se ha celebrado en el campo del Lasezarre el partido de campeonato entre el Athlétic de Bilbao y el Baracaldo. El partido no pasará a la historia. Se distinguieron los baracaldenses por su brío que le valieron tres tantos con el campeón. El Athlétic hizo el "goal" de empate tres minutos antes de terminar el juego y con grandes apuros.

OTROS PARTIDOS

Ferroviaria-Málaga	5—3
Malagueño-Racing de Córdoba	2—2

CASTILLA-SUR

GRUPO B

La Ferroviaria gana al Málaga

En su campo, la Ferroviaria ganó el domingo al Málaga por 5-3. La primera parte terminó 2-0, a favor del equipo local, y en la segunda, los dos equipos han hecho tres tantos cada uno.

Los «goals» ferroviarios fueron hechos por Peña, dos; Casas, Quesada y Lozano. Rodríguez marcó los tantos malagueños.

El Malagueño y el Córdoba, empatan

MALAGA, 21.—En el campo del Malagueño, el equipo titular empató con el Racing de Córdoba a dos tantos.

LA COPA JEROMIN
Campeonato infantil

En el campo del Piscis jugaron, en partido oficial, los primeros equipos del Racing Tutor y Arenas de Tetuán; los dos equipos se emplearon con codicia e hicieron buen juego. La victoria correspondió a los pequeños del Racing, por dos tantos a uno.

El público, muy numeroso y correcto. El arbitraje, excelente e imparcial.

Los vencedores se alinearon así: Raimundo; González, Sáiz; Enrique, Bardón, Peña; Jesús, Malo II, Brañas, Humberto, Malo I.

Los partidos para el próximo domingo se anunciarán a mediados de semana.

Partidos de la Tercera División

La Federación Española de Fútbol ha facilitado el calendario de los partidos de la Tercera División. Es el siguiente:

PRIMER GRUPO

4 de diciembre.—Racing Ferrolano-Eiriña, Unión Sporting-Stadium Avilesino.

11 de diciembre.—Eiriña-Unión. Avilesino-Racing.

18 de diciembre.—Unión-Racing. Avilesino-Eiriña.

1 de enero de 1933. — Eiriña-Racing. Avilesino-Unión.

8 de enero.—Racing-Unión. Eiriña-Avilesino.

15 de enero.—Unión-Eiriña. Racing-Avilesino.

SEGUNDO GRUPO

4 de diciembre. — Valladolid-Deportivo. Ferroviaria-Castilla.

11 de diciembre. — Castilla-Valladolid. Deportivo-Ferroviaria.

18 de diciembre. — Valladolid-Ferroviaria. Castilla-Deportivo.

1 de enero de 1933.—Deportivo-Valladolid. Castilla-Ferroviaria.

8 de enero.—Valladolid-Castilla. Ferroviaria-Deportivo.

15 de enero. — Ferroviaria-Valladolid. Deportivo-Castilla.

TERCER GRUPO

4 de diciembre.—Baracaldo-Logroño. Tolosa-Erandio.

11 de diciembre. — Logroño - Tolosa. Erandio-Baracaldo.

18 de diciembre.—Baracaldo-Tolosa. Logroño-Erandio.

1 de enero de 1933.—Logroño-Baracaldo. Erandio-Tolosa.

8 de enero.—Tolosa-Logroño. Baracaldo-Erandio.

15 de enero. — Tolosa-Baracaldo. Erandio-Logroño.

CUARTO GRUPO

4 de diciembre.—Zaragoza-Alkartasuna. Huesca-Aurora.

11 de diciembre. — Alkartasuna-Huesca. Aurora-Zaragoza.

18 de diciembre.—Zaragoza-Huesca. Alkartasuna-Aurora.

25 de diciembre.—Aurora-Huesca.

1 de enero de 1933.—Alkartasuna-Zaragoza.

8 de enero.—Huesca-Alkartasuna. Zaragoza-Aurora.

15 de enero.—Huesca-Zaragoza. Aurora-Alkartasuna.

QUINTO GRUPO

Fechas indeterminadas

Primera fecha. — Sabadell - Martinenc. Palafrugell-Júpiter. Sans-Badalona.

Segunda fecha. — Badalona-Júpiter. Sans-Sabadell. Martinenc-Palafrugell.

Tercera fecha. — Júpiter-Sans. Martinenc-Badalona. Sabadell-Palafrugell.

Cuarta fecha.—Sans-Martinenc. Júpiter-Sabadell. Badalona-Palafrugell.

Quinta fecha. — Sabadell-Badalona. Palafrugell-Sans. Martinenc-Júpiter.

Sexta fecha. — Júpiter-Badalona. Sabadell-Sans. Palafrugell-Martinenc.

Séptima fecha. — Martinenc - Sabadell. Júpiter-Palafrugell. Badalona-Sans.

Octava fecha.—Sans-Júpiter. Badalona-Martinenc. Palafrugell-Sabadell.

Novena fecha. — Martinenc-Sans. Sabadell-Júpiter. Palafrugell-Badalona.

Décima fecha. — Badalona - Sabadell. Sans-Palafrugell. Júpiter-Martinenc.

SEXTO GRUPO

4 de diciembre. — Hércules - Levante. Gimnástico-Elche.

11 de diciembre. — Levante-Gimnástico. Elche-Hércules.

18 de diciembre.—Hércules-Gimnástico. Levante-Elche.

25 de diciembre.—Levante-Hércules.

1 de enero de 1933.—Elche-Gimnástico.

8 de enero.—Gimnástico-Levante.

15 de enero.—Elche-Levante. Gimnástico-Hércules.

SEPTIMO GRUPO

4 de diciembre. — Imperial-Gimnástica. Cartagena-Cieza.

11 de diciembre.—Gimnástica-Cartagena. Cieza-Imperial.

18 de diciembre. — Imperial-Cartagena. Gimnástica-Cieza.

1 de enero de 1933.—Gimnástica-Imperial. Cieza-Cartagena.

8 de enero.—Cartagena-Imperial. Cieza-Gimnástica.

15 de enero. — Imperial-Cieza. Cartagena-Gimnástica.

OCTAVO GRUPO

4 de diciembre.—Málaga-Malagueño.

11 de diciembre.—Malagueño-Córdoba.

18 de diciembre.—Córdoba-Málaga.

1 de enero de 1933.—Malagueño-Málaga.

8 de enero.—Córdoba-Malagueño.

11 de enero.—Málaga-Córdoba.

El Cinturón de Madrid de boxeo "amateur"

Pedro Ruiz triunfa en Marsella

El domingo, en el Circo de Price, se celebró por la mañana una reunión en la que se disputaron los combates que todavía restaban del torneo Cinturón Madrid, que se disputó este verano en el campo de la Ferroviaria.

Se registraron los siguientes resultados:

Moscas.

Pardo venció a Santos por puntos.

J. Díaz derrotó a F. Fuentes a los puntos.

Gallos.

M. Alfaro resultó vencedor de I. Villar, por incomparecencia.

Ligeros.

D. Olivares obtuvo la victoria sobre J. Jiménez por abandono en el quinto "round".

Ligeros.

Francisco Guadalupe fué fácil triunfador a los puntos de Antonio Zúñiga. El público premió al vencedor con una gran ovación por la acometividad que demostró durante todo el combate.

Welter.

Emilio Pérez perdió por puntos ante Enrique Cristóbal. El fallo fué protestado por el público y el vencedor abucheado por encararse con el respetable.

Terminó la reunión con un combate entre José Torres y Javier Carreño. Ganó este último por puntos.

Pedro Ruiz vence a Kid Martín.

MARSELLA, 20.—En las Arenas del Prado se celebró una velada de boxeo.

El combate más importante corría a cargo del español Pedro Ruiz, que se enfrentaba con el campeón de Italia de los moscas, Kid Martín.

Pedro Ruiz se mostró superior al italiano y le fué adjudicada la victoria por puntos.

LAS GRANDES PRUEBAS DE PEÑA MOTORISTA VIZCAYA PARA EL AÑO 1933

En motociclismo y regatas a motor

En París y en Bruselas han tenido lugar respectivamente los Congresos de las Federaciones Internacionales de Clubs motociclistas y de Yachting Automóvil. En el primero, España estuvo representada por el presidente C. D. de Peña Motorista Vizcaya, de Bilbao, don Luis Martín Lafont; en el segundo, por los también directivos del famoso club vizcaíno, señores don Walter Meade y don Ricardo Soriano de Ivanrey.

Naturalmente, los asuntos más importantes que se trataron en ambas reuniones se refirieron al establecimiento de fechas para formar el Calendario Internacional de 1933. Asimismo, se examinaron y resolvieron diversas cuestiones de orden técnico.

Por lo que respecta a España, la Peña Motorista Vizcaya obtuvo de la F. I. C. M. que sus carreras del II Tourit Trophy Motociclista Español fuesen consideradas com internacionales de primera categoría, constando así en el correspondiente calendario. Las importantísimas carreras del T. T., tendrán lugar en Bilbao el próximo año en las siguientes fechas:

Septiembre 8, T. T. Español, clases 250 c.c. y 350 c. c.

Septiembre 11. T. T. Español, clase 500 c.c.

Juntamente con estas pruebas, o bien por separado, según decida la Federación Española, se disputarán en Bilbao los Campeonatos Motociclistas de España 1933, y además de todas las manifestaciones reseñadas, la P. M. V. organizará las clásicas competiciones Cuesta de Castrejana y Cuesta de Cristo.

En el Congreso de la F. I. Y. A., los delegados de España, directivos de Peña Motorista Vizcaya, fueron calurosamente felicitados por la importancia que alcanzaron las regatas de outboards celebradas el pasado agosto en Bilbao. Como es sabido, Soriano de Ivanrey, el "recordman" mundial de outboar—velocidad—, que fué el delegado técnico de P. M. V., es uno de los responsables del éxito de tales organizaciones. Como sucede en motorismo, también el meeting motonáutico de P. M. V. en 1933, se considera como internacional de primera categoría y las fechas serán:

Agosto 27, una Regata internacional.

Agosto 28, dos regatas internacionales campeonatos.

Agosto 29, tres regatas internacionales.

En estas regatas, por convenio de Bruselas, participarán los más destacados campeones de Italia, Francia, Bélgica, España y Estados Unidos.

Sólo queda por decir que, como complemento de un programa de tan formidable envergadura, se organizará una serie muy importante de pruebas automotoristas de turismo y rallies de regularidad desde diversos puntos del extranjero y de España a Bilbao, en ocasión de las carreras internacionales del segundo Tourist Trophy, en el que desde ahora podemos afirmar tomarán parte lo mejor de los "ases" mundiales de la motocicleta.

Campeonato de "hockey" de la región Centro

LA RESIDENCIA VENCE A LA FUNDACION DEL AMO

Se celebró el domingo el partido entre la Residencia y la Fundación del Amo, que fué presenciado por numerosos aficionados.

Terminó con la victoria del equipo de la Residencia por 3-1. En el primer tiempo la Residencia ya llevó la delantera con 2-0. Los tantos fueron obra de Gárrigosa y Noredó.

Los dos bandos han hecho un tanto cada uno en el segundo tiempo. El de los vencedores por Gustavo y el otro por mediación de Aburto.

Arbitros: señores Medirs e Iglesias. Equipos:

Residencia.—González, Lostan — Del Campo, Tande—Arbide—Velayos, Garrigosa — Gascué — Merediz — Gustavo —Zurajuria.

Fundación.—Dusquis. Escudero—Hermosilla, Bustamante—Churruca—Tauman Hevia—Jenini—Aburto—S. Tauman—Alomar.

Dos partidos aplazados

Los otros dos partidos de campeonato, Aurrerá-club de Campo y Athletic-Ferroviaria han sido aplazados.

Empezó a celebrarse el encuentro Aurrerá-Club de Campo, pero por el mal tiempo se suspendió, apenas iniciado.

Campeonato guipuzcoano de pelota "amateur"

Los últimos partidos de Jai Alai

SAN SEBASTIAN, 21.—En el frontón Urumea, y asistiendo mucha gente se celebraron los partidos de pelota de campeonato «amateur» de Guipúzcoa, cuyos resultados fueron los siguientes:

A cesta-punta

Mendia y Sagarna, del Fortuna, ganaron a Gamborena y Otegui, del Ategorrieta, por 50-25.

A remonte

Pío y Carlos Salaverría, de la Unión Deportiva, ganaron a Barcaiztegui y Arruabarrena, del Loyolatarra, por 50-40.

A mano

(Primera categoría). — **Eizaguirre e Iruretagoyena**, de Zarauz, ganaron a Iribar y Azcue, del Kai Gain, por 22-13.

(Segunda categoría). — **Escudero y Usandizaga**, del Beti-Jai, ganaron a Berrocal y Orbegozo, de la Gimnástica, por 22-12.

El presidente de la Federación Guipuzcoana de Pelota visitó al gobernador, terminados los partidos, para hacerle entrega de la recaudación íntegra obtenida hoy, para que sea empleada en la adquisición de billetes de ferrocarril para los obreros que, por falta de trabajo, tengan que reintegrarse a sus pueblos de procedencia. Además, le anunció que tiene el propósito de organizar un festival con el objeto de recaudar fondos con el mismo destino y aplicar otros medios para engrosar las cantidades destinadas a idéntico fin.

Los partidos del domingo

He aquí los resultados de los partidos jugados el domingo en el frontón Jai-Alai:

OSTOLAZA e ITURAIN (azules) ganaron a Irigoyen y Zabaleta, por 50-39. A remonte.

Dominaron desde el primer momento los azules y nunca fueron alcanzados, triunfando por once tantos.

AZURMENDI y PEREA (rojos) ganaron a Gallarta II y Jáuregui, por 50-44. A pala.

De salida, los azules con buen juego se mantuvieron en cabeza, hasta el tanto 26. Después alternaron los dos bandos, registrándose igualadas en los tantos 29 y 30, a partir del cual se adelantan los rojos para ganar por seis tantos de margen.

ARANO y FITERO (azules) ganaron a Mugueta y Errezábal, por 40-39.

Partido muy competido hasta el final. La última igualada se registró en el penúltimo tanto.

Los partidos de ayer

Resultados de los partidos celebrados ayer:

CHIQUITO DE BILBAO y BEGOÑES (rojos) ganaron a Fernández y Pérez, por 50-35. A pala.

Los rojos marcharon siempre por delante, consiguiendo la victoria fácilmente por 15 tantos.

LASA y FITERO (rojos) ganaron a Múgica y Errezábal, por 50-44. A remonte.

Los azules mantuvieron el dominio en la primera decena, pero después de igualar en el tanto 12, los rojos se adelantan y ya no son alcanzados, triunfando por seis tantos.

Partidos para hoy

Véanse en la cartelera.

Interesantes pruebas del Aero Popular

SE SUSPENDIERON LOS VUELOS SIN MOTOR

Se suspendieron los vuelos sin motor

El domingo, día 20, como de costumbre, Aero Popular continuó efectuando sus vuelos domingueros en aparatos de motor entre sus socios, en el aerodromo de Cuatro Vientos. Se realizaron 32 vuelos, con un término medio de duración de cada uno de un cuarto de hora. Hiciéronse también dos viajes de ida y vuelta a Aranjuez en un aparato de la Sociedad.

Los vuelos sin motor hubieron de suspenderse a causa de que por el estado de humedad del suelo, debido a las últimas lluvias, las gomas que sirven para el lanzamiento de los aviones, al rozarse con el suelo, se pudren y estropean.

EL NUM. 2.322

premiado con el primer premio en el sorteo de ayer, ha sido vendido en la Administración de Lotería, calle Mayor, 37. Su administradora, doña Teresa Luzati, envía a provincias contra reembolso.

Preparaciones farmacéuticas a granel

Kola y glicerofosfatos granulados, vinos y jarabes tónicos, seis pesetas kilo y fracciones. Aceite de hígado de bacalao, blanco, purísimo, especial, litro, 4,50. Preparaciones para tratamientos generales a granel. Despacho al público por menor (precios de laboratorio). Laboratorio Español Villegas. JARDINES, 15, PRINCIPAL. Pedid catálogos de específicos y productos a granel.

PAÑERIAS DEL NORTE

HIJOS DE DAMASO MARTINEZ

LANERIA y SEDERIA. SECCION de SASTRERIA

La casa mejor surtida en géneros para

ABRIGOS DE SEÑORA

Caballero de Gracia, 30 y 32, junto a Peligros

TELEFONO 11414

Información comercial y financiera

INTERIOR 4 POR 100. — Serie F (64,25), 64; E (64,25), 64; D (64,25), 64; C (64,40), 64; B (64,40), 64; A (64,40), 64; G y H (62,60), 63.

EXTERIOR 4 POR 100. — Serie F, (78,75), 78,20; E (78,40), 78,20; D (79,25) 78,50; B (80,25), 80.

AMORTIZABLE 4 POR 100 CON IMPUESTO.—Serie A (73,50), 73,40.

AMORTIZABLE 5 POR 100 1900 CON IMPUESTO.—Serie E (87,50), 87,50; D (87,75), 87,75; C (87,75), 87,90; B (87,75), 87,90; A (87,75), 87,90.

AMORTIZABLE 5 POR 100 1917 CON IMPUESTO.—Serie D (82,40), 82,60; C (82,40), 82,60; B (82,40), 82,60; A (82,40). 82,60.

AMORTIZABLE 5 POR 100 1926 SIN IMPUESTO.—Serie C (93), 93,50; B (93), 93,50; A (94), 93,75.

AMORTIZABLE 5 POR 100 1927 SIN IMPUESTO.—Serie F, 93,70; E, 93,70; D (94), 93,70; C (94), 94; B (94), 94; A (94,50), 94,75.

AMORTIZABLE 5 POR 100 1927 CON IMPUESTO.—Serie F (94), 93,70; E (94), 93,70; D (94), 93,70; C (94), 94; B (94), 94; A (94,50) 94,75.

AMORTIZABLE 3 POR 100 1928 SIN IMPUESTO.—Serie E (69,40), 69,10; D (69,40), 69,10; C (69,40), 69,10; B, 69,10; A (69,75), 69,60.

AMORTIZABLE 4 POR 100 1928 SIN IMPUESTO.—Serie C (78,40), 78,25; B (78,40), 78,25; A (78,40), 78,25.

AMORTIZABLE 4,50 POR 100 SIN IMPUESTO.—Serie B (84), 84.

AMORTIZABLE 5 POR 100 1929 SIN IMPUESTO. — Serie E, 93,30; D (93), 93,30; C (93), 93,35; B (93), 93,45; A (93,25), 93,75.

BONOS ORO.—Serie B (205,25), 205,25; Tesoros (100,75), 100,85.

FERROVIARIA 5 POR 100.—A (90), 90; B (89,50), 89,50; C (88,75), 89,25.

DEUDA FERROVIARIA 4,50 POR 100. 1928, Serie A (79,25), 80; ídem B, 79.

AYUNTAMIENTOS. — Madrid 1868 (99), 99; Villa de Madrid, 1914 (68,50), 68,50; ídem 1918 (68), 68.

GARANTIA DEL ESTADO. — Trasatlántica 1925, noviembre (72,50), 72,50; Tánger-Fez (92), 92,25.

CEDULAS. — Hipotecario, 4 por 100 (80,75), 80,75; ídem 5 por 100 (84,50), 84,60; ídem 5,50 por 100 (90,50), 90,50; ídem 6 por 100 (97,25), 97,35; Crédito Local, 6 por 100 (74), 74; 6 por 100 interprovincial (88,50), 85,50; Cédulas argentinas (2,40), 2,46.

EFECTOS PUBLICOS EXTRANJEROS. — Empréstito argentino (80), 80; ídem Marruecos, 78,25; ídem Majzén, (98,35), 98,25.

ACCIONES.—Banco España (512), 510; Hispano Americano, 164; Cooperativa Electra, A. 116; Hidroeléctrica, (129,50), 129,50; Alberche, ordinarias (49), 49; Telefónica, preferentes (102), 101,65; Rif, portador, contado, 244; Felguera, contado (42 dinero), 42,50 dinero; Petróleos, (104), 103; Tabacos (178), 177; Española Petróleos (26), 26; M. Z. A., contado (158), 157; Metro nuevas (123), 123; Madrileña de Tranvías, contado (98,50), 98; Azucarera, ordinarias, 43; Explosivos, contado (585), 574; fin corriente, (585), 575; fin próximo, 576.

OBLIGACIONES. — Telefónica (89), 88,50; Unión Eléctrica, 6 por 100, 1923, 103; ídem, 6 por 100, 1930, 100; Rif, B, 89; Esp. 6 por 100, 85,25; Alicante, primera (227), 227; Metropolitano, 5,50 por 100 (96), 96; Azucarera, bonos, 6 por 100, 90,75; Peñarroya, 6 por 100 (82), 82.

Moneda	Día 18	Día 21
Francos	48,00	48,00
Suizos	236,00	236,00
Belgas	169,90	169,90
Liras	62,60	62,60
Libras	40,40	40,40
Dólares	12,26	12,27
Marcos oro	2,915	2,915
Esc. portugueses	0,37	0,37
Pesos argentinos	3,15	3,15
Florines	4,91	4,92
Coronas noruegas	2,07	2,07
Checas	36,40	36,45
Danesas	2,12	2,12
Suecas	2,16	2,16

BOLSIN DE LA MAÑANA

Nortes, 205 f.; Alicantes, 155, 155,50 y 156; fin próximo, 156,50 y 157; Explosivos, fin corriente, 572, 570, 569, 570, 568, 567, 568 y 570; en baja, 562; en alza, 590, 588, 589; Explosivos, fin próximo, 572, 571, 569, 570, 571, 572, 573, 574, 573; en alza, 590, 588, 569, 590; Minas Rif, 240 por 243.

BOLSIN DE LA TARDE

Nada en Nortes y Alicantes; Explosivos a 577 fin corriente, y 578 fin próximo; cierra con dinero a 576 y poco después se hacen a 575.

BOLSA DE BARCELONA
(Bolsín)

Nortes, 202,50; Alicantes, 154; Explosivos, 570; Chades, 390; Minas del Rif, 241,25.

* * *

BARCELONA, 21.—Gas, 87,50; Petróleos, 26; Nortes, segunda, 48,25; quinta hipoteca, 48,50; Especial Pamplona, 48,65; Asturias, segunda hipoteca, 46; tercera, 46; Segovia, 3 por 100, 43; M. Z. A., primera hipoteca, 48,15; segunda, 277,50; tercera, 74,50; serie G, 60; Ariza, 70; serie F, 70; serie H, 73,50; Chades, 6 por 100, 103,75.

BOLSA DE BILBAO

Altos Hornos, 78; Explosivos, 575; Resineras, 13 Ferrocarril Norte, 202; Alicante, 157; Sota, 450, Nervión, 500; H. Ibérica, 525; H. Española, 130; E. Viesgo, 450; Setolazar, nominativa, 75; portador, 75.

BOLSA DE PARIS

3 por 100, 78,77; Fénix, 15,80; Wagons Litts, 76,80; Peñarroya, 280; A. de Minas, 110; Pesetas, 208,62; Libras, 83,65; Dólares, 25,55; Belgas, 354; Francos suizos, 491,25; Liras, 130,65; Florines, 1,025.

BOLSA DE LONDRES

Pesetas, 40,35; Francos, 83,72; Dólares, 3,2768; Francos suizos, 17,045; Belgas, 23,635; Liras, 64,03; Florines, 8,16; Coronas suecas, 18,80; noruegas, 19,65; danesas, 192,35; Marcos, 13,72; Pesos argentinos, 35,37; Escudos, 108,50.

BOLSA DE ZURICH

Chade A, B, C, 805; D, 153; E, 146; bonos, 35; Sevillana, 135; Cédulas argentinas, 47; Pesetas, 42,52; Libras, 17,065; Dólares, 5,20; Marcos, 123,57; Francos, 20,365; Donan Sane, 37; Italo Argentina, 84; Electro, 60.

BOLSA DE NUEVA YORK

Pesetas, 8,17; Francos, 3,9162; Libras, 3,2775; Francos suizos, 19,23; Liras, 5,12; Florines, 40,16; Marcos, 23,77.

NOTAS INFORMATIVAS

La sesión de ayer en Bolsa se movió totalmente al influjo de las elecciones catalanas, y todos los comentarios fueron para la victoria de la Esquerra—si no insospechada—por lo menos no se la creía tan franca y segura, como luego ha sucedido.

La victoria izquierdista en Cataluña deprime el mercado, y desde los primeros momentos, aunque existe dinero, no hay apenas operaciones, pues se espera por todos el descenso natural de las cotizaciones.

En el departamento de Fondos públicos, la abundancia de papel deprime la mayoría de los cursos; en este corro la negociación aparece pesada y de mal aspecto al principio; mejora algo en el transcurso de las operaciones para volver nuevamente a deprimirse al final de la sesión.

Todos los valores del Estado, con muy escasas excepciones, sufren mermas en su cotización, y así el Interior pierde 40 céntimos, y los amortizables de 1927, con y sin impuestos, pierden 40 y 50 céntimos, respectivamente; de igual manera pierde 40 céntimos el amortizable 3 por 100, y sólo los amortizables de 1920 y de 1926 ganan 20 y 50 céntimos.

Los Bonos oro y las obligaciones del Tesoro repiten la cotización del día anterior, con bastante animación en el primer papel, en el que hay bastantes operaciones.

En Cédulas hipotecarias experimentan ganancias insignificantes las 5 y 6 por 100, y en las del Crédito Local las alteraciones son también insignificantes.

En el corro bancario pierden dos duros las acciones del Banco de España, que cotizan a 510 y el Banco Hispano-Americano repite el cambio de 164.

Entre los valores eléctricos, cuya negociación es muy escasa, no se cotizan ni Mengemor, ni Chades, y Alberche repite su cambio de 49.

Pierden las Telefónicas preferentes 35 céntimos y 50 los Tranvías de Madrid, que cierran a 98.

En los valores mineros, Rif, influído por los cambios que envía Barcelona, se cotiza a 244 y las Felgueras, ante la terminación de la huelga, tienen dinero a 42,50.

Escasa es también la actividad en el corro de "ferros"; el Norte tiene dinero a 206, pero el papel no sale a estos cambios y no se verifica operación alguna; los Alicantes operan algo, aunque muy poco, a 157 y 157,25. Cierran a 157.

En el corro de Explosivos se opera bastante en el Bolsín de la mañana, desde 567 a 572, influídos por Barcelona, que envía el cambio de 570. En la sesión de la tarde se opera al contado, a 572; a la liquidación se hacen a 574 y 575, y cierran a estos cambios con papel a 575 y dinero, a 573.

Al fin próximo abren con papel a 576, y dinero a 573, y en el transcurso de la sesión, influído por los cambios que envía Barcelona, algo mejores que los de la mañana se hacen al que viene a 574, 575, 576 y 577; se opera algo al alza a fin próximo, haciéndose operaciones a 595. En conjunto, puede decirse que cierran los Explosivos algo mejor de como abrieron, y para explicar este alza se llega a indicar que el dividendo será quizás de una peseta más de lo que se esperaba; la noticia, no obstante, tiene todo el aspecto de un rumor de Bolsa, sin consistencia ni fundamento alguno.

Apenas existe variación en las obligaciones, donde tampoco se opera en abundancia, y donde la mayoría de ellas repiten cambios, salvo las obligaciones de la Telefónica, que pierden medio entero.

En moneda extranjera no hay más variación que el alza de un céntimo experimentada por los dólares.

VALORES COTIZADOS A MAS DE UN CAMBIO

Amortizable 5 por 100, 1929, sin impuesto, B, 93,35 y 93,45; bonos oro, A y B, 205 y 205,25; Explosivos, 572, 573 y 574.

* * *

Pesetas nominales negociadas:

Interior, 298.400; Exterior, 154.000; 4 por 100 amortizable 2.500; 5 por 100 amortizable, 1920, 231.500; 5 por 100 amortizable, 1917, 160.500; dobles de contado a fin próximo, 100.000; amortizable, 1926, 16.000; amortizable, 1927, sin impuestos, 526.000; amortizable, 1927, con impuestos, 435.500; 3 por 100, 1928, 192.000; 4 por 100 amortizable, 1928, 16.000; 4,50 amortizable, 1928, 10.000; 5 por 100 amortizable, 1929, 134.000; Bonos oro, 195.000; Tesoro, 5,50 por 100, 191.000; Ferroviaria, 5 por 100, 57.500; Ferroviaria, 1928, 40.000; Ferroviaria, 1929, 2.500; Madrid, 1868, 8.500; Villa de Madrid, 1914, 5.500; Villa de Madrid, 1918, 10.000; Trasatlántica, 1925, 2.000; Majzén, 19.000; Tánger-Fez, 13.000; Cédulas Hipotecario, 4 por 100, 24.000; Cédulas Hipotecario, 5 por 100, 120.000; Cédulas Hipotecario, 6 por 100, 59.000; Cédulas Hipotecario, 5,50 por 100, 40.000; Crédito Local, 6 por 100, 5.000; Local, interprovincial, 6 por 100, 22.500; Crédito Local, 6 por 100, 1932, 12.500; argentino, 1927, 15.000; Marruecos, 41.500.

Acciones.—Banco de España, 37.500; Banco Exterior, 12.500; Banco Hispano Americano, 16.500; Electra, serie A, 7.500; Electra, serie B, 1.000; Hidroeléctrica Española, 7.500; Alberche, 5.500; Standard Eléctrica, 5.000; Telefónica, preferentes, 35.500; Rif, portador, 50 acciones; Petróleos, 22.500; Tabacos, 45.000; Alicante, 30 acciones; Metro, nuevas, 8.000; Tranvías, 12.500; Azucareras, 22.500; Española de Petróleos, 285 acciones; Explosivos, 15.000; fin corriente, 27.500; fin próximo, 12.500; Papelera Española, 100.000.

Obligaciones.— Hidroeléctrica Española, serie B, 22.000; Chade, 5.000; Unión Eléctrica, 1923, 33.500; Unión Eléctrica, 1930, 56.500; Telefónica, 5,50 por 100, 29.000; Minas Rif, serie B, 5.000; Norte, 6 por 100, 14.000; M. Z. A., primera hipoteca, 27 obligaciones; Metropolitano, serie C, 6.500; Azucareras, bonos, 10.000; Española de Petróleos, 15.000; Cédulas argentinas, ley 1872, 2.000 pesos; Peñarroya, 28.500.

LA SESION EN BILBAO

BILBAO, 21.—Comenzó la sesión de Bolsa bajo una impresión algo desfavorable. El resultado de las elecciones catalanas ha sido acogido recelosamente por el mercado especulador, haciéndose en torno del mismo los más variados comentarios. Los primeros momentos de la sesión de apertura fueron de desorientación pero paulatinamente desaparecieron los pesimismos y el mercado fué recobrando firmeza y quedó bajo mejores perspectivas. Contribuyeron a ello las noticias recibidas del bolsín catalán, cuyo mercado empezó a solicitar los valores más saneados.

En la Bolsa, el negocio de Deudas del Estado quedó reducido a una operación de la Deuda Interior cotizada en alza de una pequeña fracción. Las obligaciones, dentro de su cortedad de negocio, acusaron buena tendencia, mejorando los Alicantes y Asturias; las primeras de la serie E y F ganaron más de dos enteros. Las Priorités, en cambio, sufrieron descenso.

El grupo de acciones bancarias, lo mismo que el siderúrgico, tuvieron una contratación deslucida.

En el grupo ferroviario las acciones de Nortes, únicas contratadas, volvieron a retroceder, pero quedaron solicitadas al cierre. En el sector eléctrico, las Cartagenas se contrataron sufriendo una pequeña baja después de la operación. En las restantes eléctricas no se apreció variación sensible y persistieron en el mismo estado de inactividad, no obstante ofrecerse papel y dinero.

De los valores mineros, solamente se negocian Setolazar, portador, que repiten cambio, quedando pedidas. Hubo también demanda de Minas del Rif, nominativas, sin oferta a la vista. También en Navieras hubo una sola operación, las Amayas, que se cotizaron en baja de 30 puntos y quedaron ofrecidas. Las demás no modificaron su posición.

En la sección industrial, los Explosivos iniciaron su contratación con un mercado receloso, que fué poco a poco recobrando orientación y quedaron con mejor tendencia, aunque perdieron 12,50 puntos. La impresión, al cierre, era más favorable.

La Compañía Telefónica Nacional de España

Nueve meses de gestión en 1932

Los productos de explotación han experimentado en los últimos nueve meses, con relación a igual período del año anterior, un aumento de 8.617.693,25 pesetas, que representa el 13,1 por 100. Sobre el ejercicio de 1930, en el mismo período, el aumento es de 16.355.098,69 pesetas, que equivale al 28,16 por 100. Progresó activamente en la comunicación internacional, habiendo quedado inaugurado el servicio con Polonia, Yugoeslavia, Egipto (vía inglesa y alemana), Nueva Zelanda y territorio del Sarre. La comunicación con Hungría, limitada a Budapest, se extiende actualmente a todo el país.

El Banco de España ha resuelto favorablemente la petición que tenía formulada para que fueran admitidas como efectos pignorables las 200.000 obligaciones 5,50 por 100 que ha puesto en circulación esta Compañía.

Los ingresos de nueve meses han sido, 67.247.611,03 pesetas. Los gastos de explotación y generales, impuestos y reservas para cánon y amortizaciones, pesetas 38.252.036,35. El excedente es de 28.995.574,68. Los intereses de obligaciones, 4.125.000. Quedan de ingresos netos, 24.870.574,68. Y un remanente del año pasado de 9.380.024. El superávit total es de 34.250.598,68. Dividendo a las acciones, Preferentes 7 por 100, de pesetas 15.750.000, y a las ordinarias 3 por 100, de 6.000.000. Los beneficios no repartidos son 12.500.598,68 pesetas.

La jornada de cuarenta horas semanales

La Unión Económica, preocupada por el tema de la reducción de la jornada de trabajo, y concretamente por el tema de la jornada de 40 horas, ha hecho circular entre sus asociados y entre las principales industrias españolas, un cuestionario, con unas preguntas en que concisamente se encierran todos los problemas económicos actuales, y que son los siguientes:

El paro actual ¿es consecuencia del progreso técnico y de la racionalización? La crisis actual, ¿es de superproducción o de subconsumo? La disminución del trabajo sin disminuir proporcionalmente el salario, ¿en qué medida influirá en el precio de coste y podrá contribuir al encarecimiento de la vida? ¿Qué proporción, al menos aproximado, representa el jornal en el precio total de coste de los productos de esa industria? ¿Qué incremento de productividad tiene esa industria con relación a 1913? ¿Hay posibilidad de aumentar la cantidad de mano de obra sin aportación de nuevos capitales? ¿Cómo proporcionarse estos? ¿Podrá servir la reducción de jornada para remediar el paro y la depresión económica? Caso negativo, ¿qué remedios ve esa entidad a la crisis económica y al paro que sean de posible aplicación y mayor eficacia que la reducción de la jornada? ¿Qué métodos habrían de emplearse para reducir la jornada si se llegase a establecer la reducción obligatoriamente?

Con gusto, contribuimos a la divulgación de tan interesante encuesta.

Los abogados del Metro Transversal de Barcelona

Nos escribe el señor Tapiés Mestres rogándonos rectifiquemos la noticia de que los señores Lluhí y Comas son abogados del "Metro" Transversal de Barcelona, ya que el único abogado de esta entidad es nuestro comunicante, quien suspendió su actuación mientras el señor Lluhí fué vicepresidente del "Metro".

El señor Tapiés nos ruega asimismo que hagamos constar que no pertenece a la Esquerra.

Asamblea de viticultores

NAVA DEL REY (Valladolid), 21.—En el local del Sindicato de Labradores se celebró ayer, de doce a dos, la importante Asamblea de viticultores de los pueblos de esta provincia, en que la producción del viñedo representa una riqueza importante.

Presidió don Benito Duque y acudieron representaciones de Toro, Medina del Campo, Rodilana, Rueda. La Seca, Serrada, Sieteiglesias, Alaejos, Pollos, Villanueva de Duero, Matapozuelos, Pozaldez y otros, hasta el punto de que el amplio local designado al efecto, estaba completamente lleno.

Expusieron sus opiniones, todas contrarias al Estatuto del Vino, que empezará a regir en primero de diciembre próximo, los repreesntantes de diversos pueblos. Cristalizó en seguida la opinión común de que la vigencia de la citada disposición pondría en trance de muerte a la viticultura castellana.

Y por aclamación los asambleistas acordaron solicitar del Gobierno que la vigencia del Estatuto del Vino quede en suspenso durante un año hasta que sea ampliamente discutido en las Cortes.

Hoy saldrán varios delegados a Madrid para entrevistarse, en unión de las delegaciones de otras provincias, con el ministro de Agricultura.

Los derechos del maíz

La "Gaceta" del domingo dispone que a partir del día 21 de noviembre, el maíz exótico que se declare para el consumo devengará por derecho de importación, cualesquiera que sean sus procedencias y fecha de embarque, la cantidad de ocho pesetas 50 céntimos oro, por quintal métrico.

El comercio mundial de trigo

Prueba palmaria de la crisis económica mundial es la acumulación de "stocks" de trigo, que en los seis últimos años han experimentado las siguientes variaciones: Agosto de 1925, 114 millones de quintales; agosto de 1928, 160 millones; agosto de 1929, 233,5 millones; agosto de 1930, 220,2 millones, y agosto de 1931, 246 millones.

La acumulación de "stocks" de trigo ha aumentado en un 110 por 100 con relación a 1925, cifra que equivale a una quinta parte de la cosecha mundial. No es necesario indicar las desastrosas consecuencias que una acumulación de tal índole tiene en los precios. Esta estadística puede explicar la baja de las primeras materias agrícolas, y la consiguiente crisis de los países agrarios y trigueros, como el Canadá y Argentina

El presupuesto argentino

Durante los diez meses transcurridos del año actual han "ingresado" en la Tesorería de la nación novecientos veintidós millones setecientos noventa mil pesos moneda nacional, lo que representa un aumento sobre 1931, de doscientos cincuenta millones, y los "gastos" fueron de novecientos cinco millones cuatrocientos ochenta y siete mil pesos.

La deuda flotante del Gobierno argentino, que alcanzaba a fines de 1932 a la suma de 1.267 millones de pesos moneda nacional, ha sido reducida a 835 millones 600.000 pesos, calculándose en esta suma ya el probable déficit del presupuesto actual, que se aprecia en cincuenta millones de pesos.

DOÑA MANOLITA DE PABLO
EN EL SORTEO DEL 21 DE NOVIEMBRE DIO
¡¡¡150.000 pesetas en el 2.322, primer premio, y 70.000 en el 33.010, en el segundo!!!
Paga además multitud de pequeños premios y centenas.
EL GORDO DE NAVIDAD, 30.000.000 de pesetas, está reservado a esta afortunadísima ADMINISTRACION, que sirve todos los encargos que le hagan por correo a
Avenida de Pi Margall, 9. Teléfono 14694. Madrid

ALMORRANAS-VARICES
Curación sin operar y por electrocoagulación. Dr. MORENO MARTI. Honorarios después del alta. FUENCARRAL, 16, antes 20. De 5 a 7. Teléfono 96801.

MUEBLES
NO COMPRAR SIN VISITAR LA CASA
APOLINAR
INFANTAS, 1

RADIO MENDE
De Fama Mundial
PABLO ZENKER - Mariana Pineda, 5 - MADRID

Tratamiento externo de la DEBILIDAD SEXUAL
VIGOR SEXUAL KOCH
Venta farmacias, 15 ptas. tratamiento. Pedid folleto gratis al Apartado 8. Madrid.

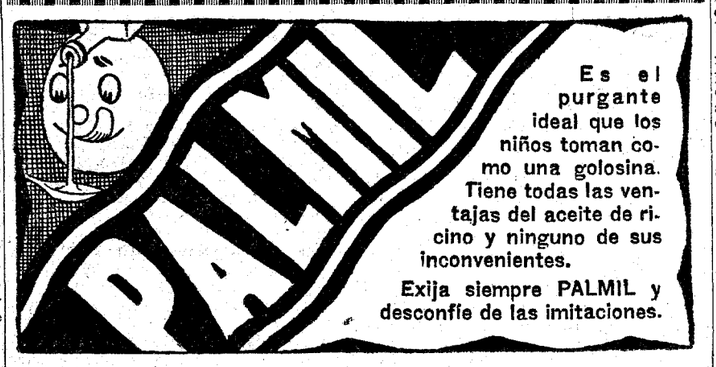

Es el purgante ideal que los niños toman como una golosina. Tiene todas las ventajas del aceite de ricino y ninguno de sus inconvenientes.
Exija siempre PALMIL y desconfíe de las imitaciones.

CATARROS NASALES
GRIPE, DOLOR DE CABEZA
desaparece en el acto con el uso del
INHALADOR "MIÑON"
Pesetas, 4,15; venta farmacias: Arenal, 2 y 15; Puerta del Sol, 5 y 15, y doctor Caldeiro, Puerta del Sol, 9, que lo remite por correo. Caja con 10 cargas de repuesto, 2 pesetas.

LIMONADA IDEAL PURGANTE, del Dr. CAMPOY. Eficaz y no sabe a medicina. FARMACIAS.

OPTICA ARTICULOS FOTOGRAFICOS Y LABORATORIO VARA Y LOPEZ. PRINCIPE, 5

CONSULTA ORTOPEDICA GRATUITA
Todos los días laborables, de 11 a 12. Fajas, bragueros, corsés, piernas y brazos artificiales
CENTRO MEDICO. ESPOZ Y MINA, 2. Teléfono 13707

NO SIEMPRE ES VERGONZOSO
el origen de las enfermedades secretas. Algunas pueden adquirirse indirectamente y es tan humano padecer una enfermedad sexual como tener un reumatismo o una diabetes.
Con tratar de ocultar la enfermedad nada se consigue; lo esencial es curar el mal, eligiendo el tratamiento mejor, o sea tomar inmediatamente los Cachets Collazo, por ser lo más eficaz, cómodo, rápido, reservado y económico para curar radicalmente estas enfermedades, por antiguas y rebeldes que sean. Calman los dolores al momento y evitan complicaciones y recaídas.
Pida folleto gratis. A. GARCIA. Alcalá, 85.—MADRID.

ASMA CATARROS BRONQUIALES. REMEDIO EFICAZ.
JARABE DE MEDINA DE QUEBRACHO

Escuelas y maestros

Direcciones de graduadas. Concurso. Comoquiera que las vacantes naturales de Direcciones de Escuelas graduadas de seis o más grados han de proveerse, previo concurso de traslado, entre aquellos directores que reúnan estas condiciones, o que, al menos, desempeñen su cargo mediante oposición, se abre concurso para las vacantes que actualmente existen. En el plazo de diez días, a partir de la publicación, deberán presentarse por los interesados las oportunas instancias, en cuyo margen consignarán por orden las vacantes que soliciten.

El orden de preferencia para resolver el presente concurso de traslado es el mayor tiempo de servicios en direcciones de graduadas, y en igualdad de condiciones, el número más bajo del escalafón.

Otro concurso.—También se anuncia en la "Gaceta" de ayer la provisión, mediante concurso libre, de las dos direcciones que en esta Sección mencionamos días pasados: la de los Colegios nacionales de Sordomudos y de Ciegos. Podrán aspirar a ellas quienes se consideren con preparación y méritos suficientes y posean los estudios y títulos que acrediten su capacidad para las direcciones de dichos cargos, cualquiera que sea su edad y sexo.

Los solicitantes presentarán sus instancias en el Registro general del ministerio, dentro de quince días hábiles, a partir del día de ayer. Deberán acompañarse de la hoja de servicios, si quien solicite es funcionario público, o certificación de nacimiento y de Penales, si no lo fuera.

Habrán de presentar también una breve Memoria, en la que relaten su vida profesional o sus actividades culturales y expongan sus ideas acerca de la institución que aspiren a regir, el plan que se propongan desarrollar desde su cargo. Podrán asimismo acompañar cuantos documentos, publicaciones, trabajos, etcétera, estimen conveniente.

La Sección primera, constituída en Comisión calificadora, examinará los expedientes. El nombramiento se hará mediante contrato, que durará dos años, al cabo de los cuales podrá ser renovado. La dotación del cargo es de doce mil pesetas anuales, prohibiéndose a los nombrados otra actividad profesional o pública.

Creación de escuelas.—Se crean con carácter definitivo 186 escuelas unitarias 47 de niños, 57 de niñas, 19 de párvulos y las restantes, escuelas mixtas servidas por maestros, 43, y por maestras, las otras 20.

Como de costumbre, se ordena que por quien corresponda se extiendan los oportunos nombramientos de los maestros que hayan de regentarlas.

Nombramiento.—Se accede a lo solicitado por el maestro nacional excedente, don Cornelio Ibarguchi, en demanda de que con arreglo al artículo 137 del Estatuto general del Magisterio vigente pudiese ser nombrado maestro municipal de las escuelas de Bilbao, en las que había ingresado por oposición.

Novillada en Sevilla

Un triunfo de Diego de los Reyes

SEVILLA, 21.—Con buena entrada se celebró en la Plaza de la Maestranza una novillada fuera de abono.

Se lidiaron seis novillos del Marqués de Villamarta, bien presentados, que hicieron buena pelea con los caballos.

Diego de los Reyes, en su primero, toreó valiente de capa. Con la muleta hizo una gran faena que inició con cinco escalofriantes pases con las dos rodillas en tierra; siguió temerario, y el público en pie ovacionó al diestro. (Música).Termina Diego de una buena estocada y cortando las dos orejas y dando la vuelta al ruedo.

En su segundo, hizo otra faena análoga a la anterior. Y fué constantemente ovacionado. Mató muy bien, cortó las dos orejas y el rabo, llenándose el ruedo de prendas y sombreros. Salió en hombros.

Diego Laine lanceó a su primero con gran estilo y fué ovacionado en los quites. Con la muleta muy valiente, y regular con el pincho. Dió la vuelta al ruedo. En su segundo no logró lucirse y estuvo pesado matando. No obstante escuchó palmitas al retirarse al estribo.

A Antonio Pazos le tocó el peor lote y no consiguió lucirse en toda la tarde. Además puso poco de su parte; mató pronto a sus dos enemigos.

ANUNCIO OFICIAL
Caja de Ahorros Popular
IMPOSICIONES
con interés del 6, 7 y 8 %
por medio de libretas y títulos
con facultad de reintegro discrecional.
Reglamentos e instrucciones gratis.
Montera, 12, primeros

Folletín de EL DEBATE 17)

B. DE BUXY

CUANDO SE HA MENTIDO

(NOVELA)

(Traducción expresamente hecha para EL DEBATE por Emilio Carrascosa)

El señor Heroux leyó, sin ponerle el más leve comentario, la carta que María Magdalena le ofrecía con incontenido e irreprimible entusiasmo. La joven había llegado a temer que sus tíos tuviesen razón al predecir que el sentido de la respuesta sería negativo, probablemente, y tenía prisa por demostrarles el afecto con que era esperada y por convencerlos de que el retraso con que los Davignan habían contestado significaba no otra cosa sino que en San Jerónimo no había costumbre de utilizar el telégrafo como medio de comunicación.

Ante la impasibilidad de los Heroux, ante la facilidad apacible con que aceptaban sus proyectos y decisiones, María Magdalena tuvo la sospecha de que sus tíos no creían ni poco ni mucho en su marcha; pero la carta de María Salomé tampoco los conmovió demasiado, ni les causó la impresión que cabía esperar; se dijera que los esposos consideraban ya su separación de María Magdalena como un hecho consumado sobre el que era inútil volver.

Había que reconocer, consecuentemente, que en el fondo no les desagradaba a los Heroux deshacerse de su sobrina, transmitir a otras personas los cuidados y las responsabilidades de una tutela onerosa en todos sus aspectos, desde todos los puntos de vista. Tal vez pensaban que habían cumplido generosa y ampliamente los deberes que un día se impusieran respecto de María Magdalena,y que puesto que era ésta, la propia María Magdalena, la que los dispensaba de continuar cumpliéndolos por más tiempo...

Esta sensación de libertad reconquistada que María Magdalena experimentaba ahora la llevó a ciertas consideraciones de otro orden relativas al comportamiento que con ella habían tenido sus tíos, que le produjeron no poca sorpresa. Volviendo la vista hacia atrás, en una mirada retrospectiva, hubo de confesarse que a los Heroux les sobraban motivos para considerarse mal recompensados por los desvelos que habían tenido con ella desde que la adoptaron, sobre todo durante los años infantiles, en los que mientras sus tíos la rodeaban de cuidados y de mimos, ella les proporcionó, siquiera fuese involuntariamente, no pocas molestias y preocupaciones. Sin embargo, nunca se le ocurrió pensar que un día los Heroux pudieran verla partir sin pena, que no sintieran el dolor de una separación definitiva; ella, en cambio, deploraba intimamente, sinceramente, que el precio de su propia liberación fuese la pérdida de sus tíos, su alejamiento de una casa, de un hogar en el que no en vano habían transcurrido, primero su infancia, después los primeros años de su juventud. Porque había una cosa que María Magdalena no pudo olvidar nunca, ni aun en sus horas de desavenencia o de disgusto con sus parientes, y este algo inolvidable era el recuerdo de que siendo muy niña había llorado a su madre en los brazos de la señora de Heroux, recuerdo que ahora la perseguía, que había llegado a constituir una verdadera obsesión de la que no sabía librarse. ¿Es que no iba a perder más todavía a aquella madre desaparecida para siempre al alejarse de los parientes que la habían cerrado los ojos?

Pero la fatalidad lo había dipuesto así; además, y por otro lado, María Magdalena casi no había conocido a su padre, y aproximándose a su familia paterna lo tendría más presente en su memoria, le concedería una mayor parte en sus afectos filiales.

De las consecuencias de orden práctico que pudieran derivarse para ella del rompimiento con sus tíos ni se había preocupado ni sentía necesidad de preocuparse. Se habría avergonzado de pensar en la fortuna del señor Heroux en el momento en que éste la privaba de su afecto. No, María Magdalena era desinteresada por naturaleza y había vivido, además, asegurada contra las preocupaciones de orden pecuniario, para que fuera a tener idea, ni aun remota, de la difícil situación que representa para una mujer joven y sola la falta de apoyo y de recursos materiales.

Lo que ello no podía continuar aceptando de los Heroux se lo darían los Davignan. Y le sería más cómodo y más grato de cumplir cerca de éstos el papel de hija de familia sometida a la autoridad del jefe de la casa, porque al lado de los Heroux el papel había sido penoso muchas veces, a pesar del cuidado que sus tíos pusieron en quitarla las cadenas de la esclavitud.

La señorita de Davignan trató de representarse en su imaginación a aquellos desconocidos parientes de San Jerónimo que, para darle por anticipado la bienvenida, que para acogerla en el seno de la familia, habían reemplazado las banales fórmulas de cortesía con una impetración a la ayuda divina, a la bendición de Dios; se los figuraba, los veía sencillos y bondadosos, nobles y respetados, en la austeridad solemne de su viejo hotel, dignos y, sin duda, un poco petrificados en sus ideas, en sus costumbres y en sus rancias virtudes de reciedumbre antañona. Creía percibir, estar respirando ya la atmósfera severa y vivificante de la arcaica mansión y sentía acrecentados deseos de abrir sus pulmones a aquel aire natal y salutífero que tanto bien habría de hacerle a su pecho oprimido por las mezquindades prosaicas del ambiente que la rodeaba y en el que había comenzado a asfixiarse.

María Magdalena se veía devuelta a su mundo, a su verdadero mundo, del que nunca debió de salir; compartiendo la existencia de los Davignan, de aquellos Davignan que no habían sabido nunca ganar dinero; se veía sentada en un antiguo diván, cerca de María Salomé, que le hablaba con frecuencia de Max. Y, probablemente, la señorita María Salomé Davignan, sencilla, generosa, comprensiva, desinteresada, que tenía el mérito de saber escribir cartas en estilo bíblico, escucharía benévolamente sus confidencias de niña enamorada, y cuando le dijera que amaba a Max no respondería:

—Pero Max de Bannerel es pobre...

No, María Magdalena estaba segura de que su madrina no le haría esta objeción, que sólo podía asomarse a los labios del señor Heroux; lo estaba, en cambio, de que María Salomé se apresuraría a preguntar:

—¿Cuáles son las ideas religiosas del señor de Bannerel?... ¿Cómo piensa?... ¿Tiene un corazón noble y bueno?

... ...

A medida que el día avanzaba la señorita de Davignan sentía crecer su impaciencia. ¿Qué pensar de la ausencia de Max, que había tenido tiempo sobrado de recibir su carta? ¿Por qué no acudía a despedirla, ni daba señales de vida siquiera?

Ya bien entrada la tarde, una criada le rogó que acudiese al salón.

No había oído el timbre de la puerta, ni había advertido que nadie entrara, a pesar del exquisito cuidado con que estaba pendiente de cualquier ruido exterior, y mientras salía apresuradamente de su cuarto se dijo que el visitante, si es que se trataba, en efecto, de una visita, merecía ser considerado como una milagrosa aparición. Si la persona que aguardaba en el salón era Max de Bannerel, el porvenir de María Magdalena iba a decidirse de una vez para siempre, de una manera definitiva.

Era una perspectiva esta demasiado grave para que a la reanimada esperanza de la joven no se mezclase una especie de aprensión, de inquietud. En vez de la amarga decepción que podía esperarse, fué una sensación de fugitivo alivio la que experimentó María Magdalena al reconocer en la visitante a su amiga Adelina Belgain; no había llegado aún el momento de decir la palabra, la palabra solemne que Max vendría a buscar y que a ella le quedaba por pronunciar para sentirse definitivamente encadenada a su primo y para dar con él, a su lado, el paso irrevocable.

No había pensado la señorita de Davignan en el efecto que su última carta pudiera producir en el espíritu de Adelina, porque, a decir verdad, se había olvidado de su amiga, de la familia Belgain y hasta de Harneville con todos sus habitantes.

Pero al entrar en el salón, al enfrentarse con ella, le pareció que la señora de Javier daba muestras de alguna inquietud y que la palidez de su rostro era mayor que de ordinario, cambios en los que María Magdalena se dijo, para tranquilizarse, que no tenía la más pequeña parte.

—Hace no más que un momento aún no sabía si podría venir a verte hoy—dijo Adelina, dejándose caer sobre una silla con gesto de cansancio—. Tengo una nena enferma..., no, nada de cuidado, afortunadamente. La segunda.

—¿Marcela?—preguntó con interés María Magdalena.

—Sí, Marcelita; anoche nos dió un susto mayúsculo; cuando se disponía a acostarse sufrió un síncope, que aunque de escasa duración, nos alarmó sobremanera. El médico nos ha asegurado que se trata de crisis nerviosas, nada extrañas en las much

CRONICA DE SOCIEDAD

En la capilla privada de la villa María-Teresa, de Cannes, residencia de los condes de Caserta, se ha celebrado una misa solemne, con motivo de las bodas de plata de don Carlos de Borbón y de su esposa, doña Luisa de Borbón-Orleáns.

Asistieron a la ceremonia religiosa los condes de Caserta, don Alfonso de Borbón, don Carlos de Borbón, doña Dolores y doña María de la Esperanza, el príncipe Fernando de Borbón, el duque de Calabria, princesa Inmaculada de Borbón, príncipe Juan Jorge de Saxe, princesa Luisa de Orleáns-Braganza, princesa Josefa de Borbón, príncipes Jenaro de Borbón, princesa Pía de Orleáns, marquesas de Balboa y de Aguila-Real y el conde Raffaelo Barberini di Barberino, chambelán del conde de Caserta.

Los mismos almorzaron seguidamente, en la intimidad.

=Por el conde de Aresti y para su hijo, don José de Aresti, ha sido pedida en Bilbao la mano de la bellísima señorita Pilar Victoria de Lecea. La boda será en breve.

—El sábado, conforme anunciamos, se celebró la petición de mano de la bellísima señorita Piedad Carvajal y Guzmán, nueva marquesita de Miravalles, hija de los condes de Aguilar de Inestrillas, para don Rafael Parrella y Conde y Luque, hijo de la señora viuda de Parrella.

El novio regaló a su prometida una pulsera con gran perla rodeada de brillantes y ella al señor Parrella, un valioso reloj de oro. La ceremonia fué en la intimidad y las familias de los contrayentes fueron obsequiadas con una espléndida merienda.

—Por don Francisco Vila y para su sobrino don Augusto Aguirre, ha sido pedida a los señores de Urcola (don Ignacio), la mano de su bella hija Luisa. La boda será a mediados del próximo diciembre.

=En San Sebastián ha dado a luz felizmente una niña la duquesa de Montellano.

La recién nacida es el segundo de los hijos de don Manuel Falcó y Escandón, marqués de Pons, hijo primogénito del fallecido duque de Montellano y actual poseedor, por tanto, de los títulos de éste y de su esposa, doña Ilda Fernández de Córdoba y Mariategui, de soltera condesa de Santa Isabel, e hija de los duques de Arión.

Unico hermano de la pequeña es Felipe Falcó y Fernández de Córdoba, que nació en abril de 1929.

—Ha dado a luz con toda felicidad una hermosa niña, su primera hija, la joven señora de don Leopoldo Saro y Saro, nacida Dolores Saro y Eguilior. La recién nacida, que es la primera nieta del general don Leopoldo Saro, conde de la Playa de Ixdain, ha sido bautizada en la parroquia de la Concepción, recibiendo el nombre de su madre.

=En la hacienda "El Coperuelo", de Sevilla, propiedad de don Leandro López de Ayala, donde pasaba temporada su tía, doña Luisa Montprivat, marquesa viuda de Gaviria, ha tenido ésta la desgracia de fracturarse un brazo.

—Ha sufrido una delicada operación quirúrgica en Santander, el joven Agustín Quintana Pombo, hijo del doctor don Vicente Quintana, marqués de Robrero. La operación fué realizada por el doctor Quintana, hermano del paciente.

—En Lebrija, donde pasa temporada, se encuentra enfermo el marqués de San Gil, así como su hijo don Fernando Halcón y Villalón-Daoiz.

—En Biarritz se encuentra enferma la señora de Lemotheux-Bourbaki, por cuyo motivo ha ido a su lado su hija doña Luisa, marquesa de Villadarias.

—Cuando iba en automóvil de Gijón a Oviedo, ha sido víctima ayer de un grave accidente el conocido hombre de negocios asturiano y benefactor de todas las obras católicas, don Bernardo Aza. Las lesiones que sufre el señor Aza, siendo bastante importantes, no parecen, por fortuna, acusar gravedad.

Notas varias y viajes

Los señores de Arauz de Robles (don Carlos), nacida ella Luisa Arauz, han ofrecido a sus amistades su nuevo domicilio de la calle de Alcalá 84.

=Están en Madrid, donde se proponen pasar una larga temporada, los condes de las Torres de Sánchez-Dalp, que proceden de Sevilla; también están aquí, de la misma procedencia, el pintor don Gonzalo Bilbao con su esposa.

—Muy mejorada de la operación quirúrgica que sufrió la señorita de Urquijo y de Federico, su hermana, la señora de Murube y Turmo (don Tomás) ha regresado a su residencia de Sevilla

—También después de haber pasado aquí larga temporada, han marchado a Barcelona la duquesa de Santángelo marquesa de Sentmenat y los marqueses de Serralavega, con su pequeña hija Rosa María.

—Llegó de las Arenas, la marquesa de Astorga; y se han trasladado: de Sevilla a Bilbao, la marquesa de Yanduri; de San Sebastián a Sevilla, don Fernando Medina Benjumea, hijo de los condes de Campo Rey, con su esposa; de Sevilla a Aracena, la marquesa viuda de Aracena, con su hermana la señora viuda de Llosent y el hijo de ésta, don José Llosent y Marañón; de Elorrio a San Sebastián, la condesa viuda de Láriz.

San Clemente

Mañana celebran su Santo, la marquesa de Villasinda, señoras viudas de Mateos y de Martínez, señora de Piñal (nacida Escobar y Buiza), y señorita de Lavín y Cortés.

Señor Tassara.

Doña Rosario Gutiérrez de Bergamín

El domingo falleció en Madrid, después de larga enfermedad, la respetable señora doña Rosario Gutiérrez, esposa del ex ministro don Francisco Bergamín. Era la finada dama de grandes virtudes, y gozaba de generales simpatías, que se pusieron de manifiesto en el acto del entierro verificado ayer y al que asistió numerosa concurrencia, presidida por los hijos de la finada, don Fabio, don Tomás, don Rafael y don José.

Descanse en paz y reciba su esposo, hijos y demás familia nuestro sentido pésame.

Otras necrológicas

Mañana hace dos años que murió la señorita Isabel Ramos y Ruiz, por cuya alma se dirán misas en Madrid y otros puntos.

—Pasado mañana se cumple el segundo aniversario de la muerte de doña María de la Concepción Pérez Llovet de Vignote, y por su alma se dirán en Madrid varios sufragios.

—En Madrid falleció a avanzada edad don Federico Batres, perteneciente a distinguida familia. A su viuda doña Aurora Robert, hermanos y ahijados los señores Del Campo, enviamos nuestro pésame.

The Ambassador of the United States of America and Mrs. Irwin Laughlin will be at home to receive their compatriots on Thanksgiving day, Thursday, 24 th November, at 5.30 o'clock.

Plata MENESES
Vende artísticas copas de concurso.
Plaza de Canalejas, 4.

AGUA DE HOZNAYO
Teléfono 71000.

¡NO MAS CALLOS!
(Juanetes, durezas y ojos de gallo)
Los suprimen para siempre los
PARCHES ZINO del Dr Scholl
Quitan el dolor en el acto. Evitan la presión del calzado. No se desprenden al bañarse.
Pida en todas partes la Nueva cajita a 1,50 pesetas para cuatro callos. Deseche los callicidas líquidos o untuosos, que o sólo queman la piel o producen úlceras.
¡NO MAS PIES PLANOS!
Si se cansa al estar de pie o al andar, hágase examinar gratis sus pies por nuestros técnicos en Avenida Eduardo Dato, 7 y Arenal, 9, MADRID y Rambla Cataluña, 84, BARCELONA.
Solicite gratis nuestro librito "Tratamiento y cuidado de los pies" a Compañía Scholl.
Avenida Eduardo Dato, 7. MADRID

PEREZ DE LA TORRE
INGENIERIA Y CONSTRUCCION. ESTUDIOS TECNICOS E INSTALACIONES
Especialidades.
CALEFACCION — SANEAMIENTO
VENTILACION — HIDROTERAPIA
HIDRAULICA — FUMISTERIA
Exposición y venta de aparatos
SAGASTA, 18 Madrid — TELEFONO 33203

MUEBLES El mayor surtido en Arte Moderno. La mejor calidad y precios. **NAVARRO. Valverde, 5**

OPOSICIONES A MECANOGRAFOS CALCULADORES DE ESTADISTICA
65 plazas con 3.000 pesetas para individuos de ambos sexos. Profesorado especializado. INSTITUTO HUALDE Preciados, 33.

OPOSICIONES PARA SIETE PLAZAS DE PERITOS INDUSTRIALES
Para el Ayuntamiento de Madrid o con 5.000 pesetas. Profesorado Ingenieros Industriales. Honorarios, 75 pesetas mensuales. INSTITUTO HUALDE. Preciados, 33.

LA COMPAÑIA HIPOTECARIA
(antes "LA COOPERATIVA HIPOTECARIA")
es la nueva denominación adoptada por esta entidad mercantil, en obediencia a lo dispuesto en la Ley de 9 de septiembre de 1931 sobre Sociedades Cooperativas y en ejecución del acuerdo de la Junta general extraordinaria celebrada en 16 de octubre del presente año.
Sigue en la forma acostumbrada abierta la suscripción de sus
IMPOSICIONES DE CAPITAL AL 6 Y MEDIO POR 100 ANUAL
de mil pesetas cada una, garantizadas con primeras hipotecas, fácilmente reintegrables.
La suscripción general de acciones e imposiciones pasa de VEINTIOCHO millones de pesetas
Domicilio social: PLAZA DE SANTA ANA 4 — MADRID — Edificio propio.

Superar lo insuperable
Si esto fuera posible, podría decirse del éxito que tendrán en el mundo entero, sobre el ya conseguido, las
HOJAS DE AFEITAR TOLEDO FABRICA NACIONAL
de NUEVA FABRICACION, pues por la perfección y suavidad de sus filos serán las preferidas de todos los que la prueben
Pida usted las hojas de NUEVA FABRICACION cuya indicación llevan todos los paquetes de 10 y 5 hojas.
ESTUCHE DE 10 HOJAS, PTAS. 3,50; IDEM 5 HOJAS, 1,75

En la serie Philips 1933 a "SUPERINDUCTANCIA" está el receptor que usted busca..... porque reunen las siguientes ventajas:
1. Audición perfecta de todas las emisoras europeas.
2. Selectividad excepcionalmente grande en toda la gama de ondas, gracias al principio de "Superinductancia"
3. Las mas potentes emisoras locales son eliminadas perfectamente.
4. Ondas cortas y larga
5. Válvulas de rejilla pantalla de la más moderna construcción; detectora de potencia y pentodo de gran amplificación.
6. Blindaje perfecto del chasis. Bobinas a "Superinductancia", de núcleo de cristal; condensadores de precisión.
7. Escala iluminada por transparencia, graduada en longitudes de ondas.
8. El manejo más sencillo: un solo mando; conmutación de longitudes de onda, empujando o tirando de este botón (ondas cortas y largas)
9. Reproducción sonora perfecta y potente.
10. Conexión para altavoz suplamentario y reproductor fonográfico.
11. Aspecto atractivo que armoniza con cualquier interior.
12. Regulable a todos los voltajes.
Pida el folleto especial «PHILIPS 1933» a cualquiera de los Representantes oficiales
PHILIPS

Tribunales

Un caso de derecho internacional

Un caso de interés llevado a la Audiencia territorial, sala segunda, por los letrados Munsuri y Zarandieta. ¿Son competentes los Tribunales españoles para decretar el depósito de una española casada con un portugués?

Una señora nacida en España, casada con un noble de Portugal, tras no pocas congojas y dolores—así decía su abogado—salió precipitadamente del domicilio conyugal, sin más ropa que la puesta, ni más dinero que el que a la sazón tenía en los bolsillos. Decidió presentar demanda de divorcio, y como trámite previo, solicitó el depósito ante un Juzgado de Madrid, lugar donde residía el matrimonio. El Juzgado la contestó manifestándose sin competencia. ¿Equivocadamente? Así lo entiende el señor Musuri, que ve aplicable al caso, no la ley personal de la solicitante, exclusivamente, sino el Estatuto mixto. Con capacidad la señora portuguesa, según la ley de Portugal, para promover el divorcio, a los Tribunales españoles compete reconocer esa capacidad—ley portuguesa—y darle a la puesta en práctica de ese derecho la forma de la ley del lugar—ley española—. Aplicación, en consecuencia, de las dos leyes, es decir del llamado Estatuto mixto.

Por su parte, el señor Zarandieta cree en el acierto con que obró el Juzgado al declararse incompetente. Nada de Estatuto mixto. Cuando se trata del estado, condición y capacidad, es aplicable la ley de la nación de la persona, y nada más. Ahí están en su apoyo los artículos 9 y 14 del Código civil.

* * *

Ahora bien, conviene reparar en un aspecto. El depósito de la mujer que intenta separarse de su marido, es una medida precautoria, de fin amparador: sustraer la mujer a la autoridad del marido para que éste no la coaccione. ¿No justificará este carácter del depósito una caupción a la aplicación rígida del estatuto personal?

Hábilmente, el señor Zarandieta, que ha dotado a su informe de cohesión ejemplar—el señor Munsuri, en cambio, se ha lanzado por diversos caminos de erudición—ha apartado del caso del día el temor de desamparo.

Pero en términos generales el temor queda vivo.

La secretaría del Ayuntamiento de Madrid

Aunque la Sala tercera del Supremo no ha firmado todavía la sentencia, en el Ayuntamiento se da por cierta la revocación de la sentencia dictada por el Tribunal provincial que declaró nula la designación hecha por el Consejo madrileño, de don Mariano Berdejo para el puesto de secretario. En consecuencia, el señor Berdejo puede ya considerarse tranquilo en su puesto.

¡Muy bonito!

En la Sección tercera se ha celebrado un juicio oral por hurto contra Manuel López Madurga, a quien el fiscal, señor Sanz, acusaba de un delito de hurto y para quien pedía la pena de cinco años de presidio por ser multireincidente y haber sido condenado tres veces y sufrido 66 arrestos gubernativos por faltas contra la propiedad.

Según el señor Sanz, representante del Ministerio público, el día 21 de agosto próximo pasado, el procesado se apoderó de 200 pesetas que llevaba un viajero, en el tranvía de Peñagrande. Manuel López fué detenido en el crítico momento en que con sus hábiles manos realizaba de uno a otro bolsillo el consiguiente traspaso.

No obstante estos hechos, el señor Vidal y Moya, que defendía al encartado, supo llevar la prueba de manera que consiguió convencer al fiscal de la ¡inocencia! del procesado, y en virtud de dicha prueba el fiscal, señor Sanz, retiró la acusación.

Y ahora, que Dios le libre al señor Vidal y Moya de encontrarse en la plataforma de un tranvía con su defendido. Porque, a lo mejor... Que la gratitud es planta rara en este mundo.

LISTA DE LA LOTERIA

EI SORTEO DE AYER

Premios mayores

Núms.	Premios	Poblaciones
2.322	150.000	Madrid-Idem.
33.010	70.000	Almería-Madrid.
671	40.000	Marchena.
36.222	20.000	Badajoz.
2.204	3.000	Valencia-Madrid.
3.096	"	Valladolid-Barna.
5.220	"	Porcuna-Lorca.
5.330	"	Rute-Granada.
11.412	"	Málaga-Valencia.
14.330	"	Valdepeñas.
17.513	"	Cádiz-Barcelona.
18.294	"	Madrid-Tolosa.
20.441	"	Villalba-Madrid.
22.282	"	Vitoria-Ceuta.
25.629	"	Alcoy-Madrid.
30.439	"	Madrid.
31.534	"	Madrid.
32.324	"	Barcelona.
34.034	"	Barcelona-Idem.
35.440	"	S. Feliu Llobregat.

Premiados con 500 ptas

DECENA

60 95

CENTENA

109 133 151 165 172 183 186 204 225 252 255 271 274 276 292 302 308 313 348 366 387 389 412 414 422 441 457 465 474 480 485 503 507 508 546 597 621 655 656 665 669 685 721 722 728 775 808 903 921 972 994 999

MIL

076 087 147 153 171 170 181 218 220 223 240 241 249 292 378 406 420 442 465 511 518 521 522 527 531 575 577 581 593 617 618 619 650 663 672 701 719 741 773 837 904 914 918 940 961 963 991 993

DOS MIL

068 105 126 132 140 147 173 181 192 194 214 233 252 276 286 312 330 355 371 402 446 455 469 547 595 657 667 691 717 718 727 762 772 790 794 839 841 889 890 901 923 934 938 942 954 961 966 976

TRES MIL

003 012 041 063 069 090 091 129 136 169 171 201 229 235 237 253 301 338 359 422 423 438 492 502 523 536 549 589 670 774 776 808 817 842 920 932 948 952 976 985

CUATRO MIL

006 030 078 081 089 091 101 111 145 146 183 214 222 259 294 319 321 354 382 403 430 496 524 554 618 627 633 682 689 690 693 697 713 755 774 782 789 857 907 918 946 958

CINCO MIL

001 007 008 011 078 096 105 115 128 143 149 157 223 274 303 310 318 350 374 383 415 431 440 470 471 476 502 514 520 533 558 569 572 590 607 752 781 843 855 887 896 901 906 936 947

SEIS MIL

011 071 113 115 129 159 177 229 232 262 284 295 297 298 299 331 368 404 407 416 448 458 501 546 619 643 656 669 686 690 702 767 770 812 836 887 969 984 990 997

SIETE MIL

010 015 029 030 066 133 194 238 257 273 288 294 315 427 442 492 494 503 509 579 588 613 637 678 694 706 711 725 738 777 858 870 924 954 983 994

OCHO MIL

005 015 019 056 181 204 267 280 286 299 328 332 338 463 468 477 478 510 520 529 541 546 566 569 573 587 636 722 723 795 806 907 964

NUEVE MIL

002 006 021 077 083 086 090 112 113 115 122 150 154 168 182 201 202 204 221 250 290 398 413 415 448 454 457 537 552 602 655 746 770 789 790 834 855 928 934 946 953 960

DIEZ MIL

043 059 071 097 104 125 206 240 339 396 532 533 553 578 582 604 611 612 614 634 682 687 693 807 867 879 925 931 999

ONCE MIL

024 035 060 079 087 125 142 169 178 185 193 227 229 235 242 266 284 317 322 341 362 368 363 447 454 465 479 540 542 602 648 722 744 745 823 846 857 868 894 914 925 958

DOCE MIL

008 019 022 048 071 107 111 176 177 187 271 292 303 350 358 395 418 421 426 485 523 561 571 654 677 716 743 744 745 755 815 821 904 986 993

TRECE MIL

018 036 037 043 049 077 091 171 201 215 260 305 308 311 313 342 354 393 395 397 519 529 536 573 576 620 629 632 671 677 687 779 789 841 843 848 852 876 888 891 989

CATORCE MIL

023 064 098 131 135 158 175 230 316 322 379 380 411 422 429 430 465 485 493 530 564 570 572 576 580 679 686 709 735 772 786 808 836 875 908 930 965

QUINCE MIL

003 006 011 014 020 033 100 178 206 219 250 280 336 382 389 405 427 483 489 498 562 566 571 586 587 598 624 636 644 650 657 663 701 728 750 752 777 778 782 809 819 866 868 886 892 897 901 903 932

DIECISEIS MIL

008 032 037 075 099 106 115 121 186 197 202 236 277 306 309 349 351 362 365 398 400 409 413 430 440 444 445 450 486 510 547 563 584 611 620 629 693 717 727 808 846 867 909 934 948 965 980 998

DIECISIETE MIL

000 001 042 066 109 112 118 137 145 170 183 196 206 233 285 338 346 353 413 443 451 473 495 547 559 588 590 597 636 656 685 721 723 812 821 834 877 948 997

DIECIOCHO MIL

025 043 057 073 074 088 097 118 197 208 231 233 256 290 291 295 303 317 324 398 408 411 418 448 493 505 538 553 561 598 605 649 651 690 702 801 809 858 871 881 892 900 916 939 943 949 960

DIECINUEVE MIL

038 074 093 105 116 135 168 177 234 297 300 312 351 363 440 478 519 531 581 584 601 609 619 631 669 679 767 770 782 787 796 829 856 861 899 903 935 952 962

VEINTE MIL

006 044 056 089 114 117 156 186 188 199 243 244 264 334 335 416 430 433 449 477 513 518 555 607 626 654 658 701 714 750 781 807 897 953 985

VEINTIUN MIL

003 058 059 092 118 123 145 147 186 243 282 308 362 392 457 464 472 488 502 520 539 556 590 593 639 673 682 721 740 799 821 851 857 870 915 934

VEINTIDOS MIL

011 023 028 047 052 083 124 180 225 327 360 443 456 458 461 499 517 518 523 544 588 616 628 691 700 724 749 750 766 817 881 897 906

VEINTITRES MIL

045 052 071 076 088 090 091 171 206 214 236 335 394 423 457 462 471 484 497 598 621 659 701 720 739 745 815 851 889 896 900 917 929 981 994

VEINTICUATRO MIL

041 056 064 071 078 086 143 154 196 205 237 258 283 288 296 347 369 402 427 453 470 471 478 493 534 624 640 661 710 713 718 725 777 884 885 938 939 999

VEINTICINCO MIL

012 021 085 092 103 181 241 259 280 308 327 338 350 376 444 449 486 490 492 544 570 614 621 638 663 701 751 788 825 856 894 921 929 998

VEINTISEIS MIL

005 058 103 110 164 195 214 234 237 269 271 320 366 384 403 407 409 410 417 433 458 472 490 518 577 601 613 626 627 664 688 689 755 766 772 850 866 901 909 962 967 984 988

VEINTISIETE MIL

059 072 080 091 107 112 119 153 156 182 194 231 242 257 306 325 332 355 421 498 503 558 586 627 645 720 723 787 821 834 900 910 918 953 961 981

VEINTIOCHO MIL

017 026 167 215 227 252 279 299 309 344 346 366 413 422 423 427 446 454 498 507 508 550 565 597 630 632 637 653 656 668 686 752 767 771 778 790 804 830 909 914 919 922 942 954 968

VEINTINUEVE MIL

063 072 106 114 132 140 158 175 181 194 199 207 229 235 245 271 272 279 288 291 343 362 363 403 414 454 462 466 468 482 486 490 508 552 561 574 580 647 679 729 738 745 765 770 778 801 836 846 855 863 900 903 922 952

TREINTA MIL

002 013 018 038 078 089 230 239 251 261 297 341 343 357 369 370 381 399 404 408 418 429 437 442 472 474 484 526 572 573 600 614 623 634 658 677 708 733 783 808 849 856 863 881 887 920 931 935 940 948 974

TREINTA Y UN MIL

023 024 059 072 089 093 123 134 147 153 175 176 179 180 185 276 283 328 332 333 351 382 386 424 468 479 547 583 593 605 607 611 622 646 654 662 674 680 681 684 695 718 805 806 818 822 833 834 846 867 871 880 894 963 976 984

TREINTA Y DOS MIL

005 036 061 071 081 100 142 182 187 204 207 256 276 349 424 462 464 504 521 530 547 559 560 563 583 602 629 640 685 686 704 717 721 723 743 791 816 823 853 871 875 900 903 929 942 963 997

TREINTA Y TRES MIL

071 078 094 118 132 147 164 204 209 216 222 273 313 318 339 342 349 360 371 383 400 422 472 474 487 489 503 510 557 558 596 642 646 648 651 659 662 745 747 750 752 788 830 834 887 899 920 929 975 981 991

TREINTA Y CUATRO MIL

092 128 130 138 159 169 177 214 239 255 273 319 339 359 370 390 398 440 471 491 513 576 593 597 602 620 625 626 639 656 658 661 682 703 708 803 877 912 914 930 933 950

TREINTA Y CINCO MIL

038 049 128 142 147 162 178 185 187 188 201 209 236 251 253 255 272 290 302 339 347 359 382 388 414 422 450 463 492 526 583 614 647 722 725 743 775 830 839 916 918 934 946 999

TREINTA Y SEIS MIL

010 072 077 083 130 142 150 158 163 164 192 199 200 207 258 274 298 307 311 314 326 378 388 390 397 442 452 459 466 470 518 554 557 570 575 587 594 598 627 636 637 666 674 691 711 726 733 785 794 806 838 848 868 887 940 941 962 977 978 979 984 988

Sanatorio GREDOS
Tuberculosis. — Pensiones módicas
Arenas de San Pedro (Avila)

ESTUFAS
Petróleo y gasolina. Con presión, fácil manejo y seguridad. ¡Sin humo! ¡Sin tufo! ¡Sin olor!
Pida catálogo:
IBARRONDO
Infantas, 29 (esquina Colmenares)

RELOJERIA GASCA
TETUAN, 24
Ved surtido y precios.

Agotamiento general
Debilidad nerviosa, arterioscleroSis. Cura rápida y permanente.
Libro de gran solvencia científica (Valor, 10 pesetas). Gratis contra remesa franqueo 60 céntimos.
LABORATORIOS E. Apartado 331. SEVILLA.

MADRES Tomando la SAGAMINA criaréis hijos sanos

¡¡EUREKA!!
EL CALZADO INSUPERABLE. Precios muy rebajados. NICOLAS M.ª RIVERO, 11; MONTERA, 35; GOYA, 6

LYCEUM
Centro cultural Primera y Segunda enseñanza. Oposiciones. Cultura general. HERNAN CORTES, 13. Magnífico internado. Director: Doctor Muñoz, Sacerdote

NO HACE DAÑO Y ES DELICIOSO; POR ESO TRIUNFA EL
ANIS DE LA ASTURIANA

Oposiciones y concursos

Registros. — Número de plazas, 50; de opositores, 688; puntuación máxima, 50; mínima, 30; mayor obtenida, 42,35; primer ejercicio, segunda vuelta.

Aprobó ayer don Leopoldo Ruiz, número 349, con 32,50.

Van *aprobados* 116.

Para mañana, del 356 al 400.

Escuela Central de Idiomas.—En la "Gaceta" del día 21 se anuncia un concurso entre españoles y extranjeros, que lleven tres años de residencia en España, para proveer ocho plazas de profesor contratado en la Escuela Central de Idiomas: cinco de francés, dos de inglés y uno de alemán.

La retribución es de 200 pesetas mensuales, durante los meses de diciembre de 1932 a mayo de 1933.

El plazo para la admisión de solicitantes expira el día 27 del actual.

Plaza de Ayudantes de Minas en el Instituto Geológico y Minero.—Se anuncia la provisión de esta plaza entre ayudantes del Cuerpo de Minas en servicio activo. Los aspirantes la solicitarán de la Sección Primera de la Dirección General de Minas, durante el plazo de veinte días hábiles, por conducto de sus jefes, a contar del día siguiente a la convocatoria en la "Gaceta".

Plaza de Ingeniero jefe del Distrito minero de Salamanca.—Se anuncia en la "Gaceta" del 21 la provisión de esta plaza entre ingenieros de minas de la mencionada categoría.

Habrá de solicitarse de un modo idéntico a la anteriormente citada.

Plaza de Ayudantes de Minas en el Distrito Minero de Murcia.—En la misma "Gaceta" se anuncia la provisión de esta plaza entre ayudantes de minas en servicio activo.

Para solicitarla habrán de seguirse iguales trámites que para las dos anteriores.

Registros vacantes.—La "Gaceta" del domingo publica la siguiente relación de Registros de la Propiedad que se hallan vacantes:

Fregenal de la Sierra, Mula, Rioseco, Pego, Chantada y Fonsagrada.

Las solicitudes podrán cursarse en el plazo de quince días, a partir de la publicación de la convocatoria.

Cátedra de latín.—La "Gaceta" del día 20 anuncia un concurso previo de traslado para proveer la cátedra de lengua latina del Instituto de Segunda enseñanza de Cáceres.

Oficiales de la Secretaría técnica.—La "Gaceta" del domingo dispone que el Tribunal para las oposiciones de Oficiales de la Secretaría técnica y de traductores del ministerio de Instrucción pública, quedará constituído del siguiente modo:

Presidente, don Miguel Unamuno. Vocales, doña Dolores Cebrián, don Rubén Landa, don Enrique Mackay, don Manuel Sánchez Arcas, don Américo Castro y don Miguel Artigas.

Para el ejercicio de Lenguas, así de oficiales como de traductores:

Presidente, don Américo Castro. Vocales, don Miguel Artigas, don Adolfo Varela Castro, don Emilio María Martínez Amador y don Eugenio Escalante.

Plazas de directores de los Colegios Nacionales de Ciegos y de Sordomudos.—La "Gaceta" del día 20 anuncia un concurso para proveer una plaza de director del Colegio Nacional de Sordomudos y otra del director del Colegio Nacional de Ciegos, dotadas cada una de ellas con el haber anual de 12.000 pesetas y casa.

A dicho concurso podrán aspirar quienes se consideren con preparación y méritos suficientes y posean los estudios y títulos que acrediten su capacidad para el desempeño de dichos cargos, cualquiera que sea su edad y sexo.

El plazo de admisión de instancias caduca a los quince días de la publicación de esta convocatoria.

TRAJE O GABAN

a medida, por 103 pesetas (que vale 175 verdad a toda garantía), por dar a conocer confección y corte especializado. Muestras sin compromiso.

ECHEGARAY, 17. — TELEFONO 95681.

Sección especial para provincias, sin prueba.

más huevos

y mejor desarrollo de sus aves obtendrá Vd. adicionando a su alimento una parte de huevos frescos molidos al día. Tenemos un gran surtido de molinos para huesos, calderas para cocer piensos, corta-verduras y corta raíces especiales para avicultores. Pida catálogo

MATHS GRUBER

BILBAO MADRID

A. S. Mamés 33 Ferraz 8

Dirección postal: Apartado 185, BILBAO

AGUA DE BORINES

Reina de las de mesa por lo digestiva, higiénica y agradable. Estómago, riñones e infecciones gastrointestinales (tifoideas).

Los desarreglos intestinales y los ardores de estómago se curan tomando el acreditado tónico digestivo

Tesoro del Estómago

233 plazas con 5.000 y 3.000 pesetas

65 PLAZAS DE MECANOGRAFOS EN ESTADISTICA, con 3.000 pesetas. Se admiten señoritas. Edad, desde los 16 años. No se exige título. Instancias hasta el 30 de noviembre.—31 PLAZAS EN AGRICULTURA, con 5.000 pesetas. Se exige título facultativo o certificado de estudios. Se admiten señoritas. Instancias hasta el 30 de noviembre.—40 PLAZAS DE AUXILIARES EN EL MINISTERIO DE MARINA, con 4.300 pesetas. No se exige título. Edad, 18 a 24 años. Instancias hasta el 31 de diciembre.—40 PLAZAS EN LA TABACALERA, con 3.000 pesetas. Para Bachilleres Universitarios y Peritos Mercantiles. Edad, 17 a 26 años. Instancias hasta el 31 diciembre. Exámenes febrero.—57 PLAZAS DE CELADORES DE MERCADOS, con pesetas 3.000. Edad, de 23 a 45 años.—PARA PROGRAMAS OFICIALES, "NUEVAS CONTESTACIONES" y preparación en sus clases o por correo con Profesorado de cada Cuerpo, presentación de instancias y obtención de documentos, diríjanse al "INSTITUTO REUS", PRECIADOS, 23, y PUERTA DEL SOL, 13, MADRID. Tenemos residencia-internado. Exitos: En Estadística obtuvimos los números 1 de señoritas, 2 de varones y 16 plazas; en Agricultura, los números 1, 3, 6 y 65 plazas, cuyos retratos y nombres se publican en los programas y prospectos que regalamos.

ARROW RECEPTOR AMERICANO

RADIO

Aparatos de 5, 7, 9, 11, 12 y 16 válvulas toda clase de ondas.

Precios sin competencia

FERRER, S. L., INGENIEROS

Prado, 25 y Sta. Catalina, 14, MADRID.-Teléfono 95718

RADIOTELEFONIA

Programas para hoy:

MADRID.—Unión Radio (E. A. J. 7). De 8 a 9, "La Palabra".—11,45, sintonía. Calendario astronómico. Santoral. Recetas culinarias. — 12, campanadas. Noticias. Bolsa de trabajo. Información de oposiciones y concursos. Programas del día.—12,15, señales horarias. Fin.—14, campanadas. Señales horarias. Boletín meteorológico. Información teatral. "Los desposorios de la bella durmiente", "Hänsel und Gretel", "La Traviata", "Bagatela". Revista cinematográfica. "Las golondrinas, "The London Fire Brigade".—15,20, noticias de última hora. Indice de conferencias.—15,30, fin.—19, campanadas. Cotizaciones de Bolsa. Discos.—19,30, información de caza y pesca. Discos.—20,15, noticias. Sesión del Congreso.—20,30, fin.—21,30, campanadas. Señales horarias. Sesión del Congreso. Charla sobre "Música Incaica".—22, transmisión desde el Teatro Lírico Nacional.—23,45, noticias de última hora.—24, campanadas. Cierre.

BARCELONA (E. A. J. 1).—7,15, sesión de cultura física.—7,30 a 8, "La Palabra".—8, sesión de cultura física.—8,15 a 8,45, "La Palabra".—11, campanadas horarias. Parte del Servicio Meteorológico.—11,50, transmisión telefotográfica diaria de la carta del tiempo. 13, discos.—13,30, información teatral y cartelera. Discos.—14, cartelera cinematográfica. Actualidades musicales: "Eva", "De Triana", "Rapsodia cubana", "El carro de la alegría" "Serenata morisca", "Agua, azucarillos y aguardiente". — 15, discos. — 16, fin. — 18,30, "Historia del arte".—19, "Concierto número 3".—19,30, cotizaciones de monedas. Programa del radioyente. Discos.—20,15, deporte futbolístico. Discos. Noticias de Prensa.—21, campanadas horarias. Parte del Servicio Meteorológico de Cataluña. Cotizaciones de mercancías, valores y algodones.—21,10, "Marcha bohemia", "Los pescadores de perlas", "Angel de amor", "Nevin's Rosary", "Cortejo nupcial". "Hoja de álbum". 22,, "La dama blanca".—22,10, festival vasco. Salutación a Basconia, "Otzaina sara", "Mendi-Mendiyan", poesía en eúskera, "Maritan nora zuas", "Itxarkundia". Concierto de txistu. Palabras en euskera. "Eusko Abandearen Ereveikija", "Basconia".—23, noticias de Prensa. *Continuación del festival. Discos.*—24, fin.

RADIO PARIS.—19,05, Charla artística.—19,20, "Te amo", "Cocorico", "La respuesta a Manon", "Mendigos de amor", "Avril encantador", "El Guarany", "Corsica". — 19,45, revista de la Prensa anglosajona".—20, "El otoño".—20,45, radioteatro.—20,40, crónica. Cierre.

DAVENTRY NATIONAL.—19,20, concierto de banda militar.—20,30, "Cómo el pensamiento trabaja en el adulto".—21,20, discurso por el ministro de Comercio.—21,40, "La novia vendida".—22,35, música de baile.—24, cierre

LANGENBERG.—18, para el agricultor.—18,20, diez minutos de radiotécnica.—18,30, "Un pequeño viaje a Valonia".—18,55, noticias.—19, "De la flauta al timbal".—19,30, "Baden".—21,05, últimas noticias. Información deportiva. Cierre.

ROMA.—18,30, crónica del hidropuerto de Nápoles. Información deportiva.—18,15, señales para el servicio radioatmosférico. Información agrícola. Comunicado del Dopolavoro. Periódico hablado.—19, señales horarias. Comunicados eventuales.—19,20, conferencia sobre astronomía.—19,15, discos. Noticias deportivas. Periódico del Enit.—19,30, comedia. — 21, concierto. — 21,55, últimas noticias. Cierre.

TOULOUSE.—19,15, informaciones de última hora.—19,30, melodías.—19,45, música militar.—20, "Nana", "El cisne", "Canción e infortunio", "Aires bohemios".—20,15, "Lakmé", "Manon Lescaut", "Carmen".—20,30, orquesta vienesa.—21, "Egmont", "Segunda rapsodia húngara", "Sueño de una noche de verano", "Minué", "Serenata". — 23,45, fragmentos de películas sonoras.—22, recital de acordeón.—22,15, la jornada tolosana. Boletín de informaciones locales.—22,20, periódico hablado de Africa del Norte.—22,30, la media hora del radioyente marroquí.—23, Arias.—23,15, "Otelo", "Parsifal", "La Walkyria".—, 23,30, la media hora del radioyente inglés. — 24, Boletín meteorológico. Noticias. Cierre.

MILAN.—18, "Yelva", "Vals rústico", "Sueño de amor".—18,25, comunicados de la Sociedad Geográfica.—18,30, señales horarias. Comunicados eventuales. 18,30, discos.—19, periódico hablado. Boletín meteorológico. Discos.—19,30, "La bella Elena"" Charla. Noticiario artístico. Periódico hablado. Cierre.

* * *

Programa para el día 23.

MADRID. Unión Radio (E. A. J. 7, 424,3 metros).—De 8 a 9, "La Palabra". 11,45, Sintonía.—Calendario astronómico. Santoral. Recetas culinarias.—12, campanadas. Noticias. Bolsa de trabajo. Información de oposiciones y concursos. Programas del día.—12,15, Señales horarias. Fin.—14, Campanadas de Gobernación. Señales horarias. Boletín meteorológico. Información teatral. "Fantasía oriental", "Evocación española", "Cádiz", "Chistando". Revista cinematográfica. "On a little balcony in Spain", "Poeta y aldeano".—15,20, Noticias de última hora. Indice de conferencias.—15,30, Fin.—19, Campanadas. Cotizaciones de Bolsa. Discos.—19,30, Apertura del "Ciclo de conferencias sobre ganadería y problemas pecuarios". Discos.—20,15, Noticias. Sesión del Congreso.—20,30, Fin.—21,30, Campanadas. Señales horarias. Sesión del Congreso. Paseo radiofónico por Europa.—23,45, Noticias de última hora.—24, Campadas. Cierre.

BARCELONA.—7,15, Sesión de cultura física.—7,30 a 8, "La Palabra".—8, Sesión de cultura física.—8,15 a 8,45, "La Palabra".—11, Campanadas horarias. Parte del Servicio Meteorológico. 13, Discos.—13,30, Información teatral y cartelera. Discos.—14, Cartelera cinematográfica. Actualidades musicales. Diálogo en catalán. "Oviedo", "La mascota", "Oriental", "Els gegants de Vilanova", "Escena española", "El pollo Tejada". Bolsa del trabajo.—15, Discos. 16, Fin.—19, "La flauta mágica", "Sansón y Dalila", "Don Juan", "Melodía encantadora.—19,30, Cotizaciones de monedas. Curso de gramática catalana.—20, Programa del radioyente. Discos. Noticias de Prensa.—21, Campanadas horarias. Parte del Servicio Meteorológico. Cotizaciones de mercancías, valores y algodones.—21,05, "Imperial Edward", "Pieza romántica", "Les Angelus", "Las bodas de Fígaro".—21,30, Emisión a cargo de Raúl de Sander.—22, Radioteatro: "Un padre de familia". 23, Noticias de Prensa. Continuación del radioteatro.—24, Fin.

RADIO PARIS.—19, Charla médica. 19,20 "Claro de luna", "La bella durmiente del bosque", "Himno al río", «El saber», «Brisa del mar», «Barcas a la luna de la luz».—20, «Fausto».—24,40, Crónica de la moda, Cierre.

DAVENTRY NATIONAL. — 19,10, Charla agrícola.—19,30, Conferencia jurídica.—20, Comentarios sobre el concierto siguiente.—20,15, Concierto: "Erenice», «Sinfonía número 35 en re», «Concerto en re», «Sinfonía número 5 en mi menor».—21,15, Noticias.—21,30, Continuación del concierto.—22,20, Lecturas. 22,35, Música de baile.—24, Cierre.

LANGENBERG.—18, Obras de poetas inéditos.—18,20, Charla médica.—18,35, Cuestiones de política social.—18,55, Noticias.—19, "La bella Galatea", "Tosca", "La Geisha", "Lo que cuenta el Danubio», «Polca-mazurca», «Galop".—19,50, Discos.—20,15, Retransmisión de Londres (concierto de Pablo Casals): "Sinfonía número 35 en re mayor", "Concierto en re mayor para violoncello y orquesta".—21,15, Ultimas noticias. Información deportiva.—21,30, Música de baile.—21,50, Música ligera. 22,15, Música de baile.—23, Cierre.

ROMA.—18,10, Crónica del hidropuerto de Nápoles. Noticias deportivas.—18,15, Noticias agrícolas. Comunicados Periódico hablado.—19, Señales horarias. Comunicados eventuales. Discos.—19,15, Charla médica.—19,30, Noticias deportivas. Periódico del Enit.—19,45, «El Hada mala yerba», «La vida literaria y artística». Ultimas noticias. Cierre.

TOULOUSE. — 19,45, Informaciones de última hora. Noticias.—19,30, Concierto de acordeón.—19,45, Balalikas y cantos rusos.—20, Concierto.—20,30, Escenas cómicas.—20,45, Música militar.—21, Orquesta vienesa.—21,30, Fragmentos de películas sonoras.—21,45, "Palabras que vuelven", "El Zare vitch", "Was il a dream, Ma mere l'oye".—21,15, Boletín de informaciones locales. 22,30, La media hora del radioyente marroquí.—23, Recital de violín.—23,15, "Jota", "Duelo criollo", "Chinita linda", "Adiós, muchachos".—23,30, La media hora del radioyente inglés.—24, Boletín meteorológico. Noticias. Cierre.

DETECTIVES PARTICULARES "MARTE"

VIGILANCIAS SECRETAS. INFORMES RESERVADOS. SERVICIOS DELICADOS. CUSTODIA de BANCOS, ALMACENES

OFICINA CENTRAL: HORTALEZA, 116 (med. ext.), Tf. 44523.

†

SEGUNDO ANIVERSARIO

LA SEÑORITA

Isabel Ramoz y Ruiz

Falleció el día

23 DE NOVIEMBRE DE 1030

a los treinta y tres años de edad.

Habiendo recibido los Santos Sacramentos.

R. I. P.

Sus desconsolados padres, don Pablo Rafael y doña Cándida; tíos, sobrinos, primos y demás parientes

RUEGAN a sus amigos se sirvan encomendar su alma a Dios.

Las misas que se celebren el día 23, de nueve a doce, en la iglesia de los P. P. Carmelitas Calzados (Ayala, 27), y las que se digan en Villaviciosa de Odón, Agustinos Recoletos e iglesia Parroquial, Ablitas (Navarra) y Lerma (Burgos), serán aplicadas por el eterno descanso de su alma.

Varios señores Prelados han concedido indulgencias en la forma acostumbrada.

(A. 7)

Oficinas de Publicidad R. CORTES. Valverde, 8, I.º Teléfono 10905.

†

SEGUNDO ANIVERSARIO

de la excelentísima señora

DOÑA MARIA DE LA CONCEPCION PEREZ LLOVET DE VIGNOTE

FALLECIO

el 24 de noviembre de 1930

Habiendo recibido los Santos Sacramentos y la bendición de Su Santidad.

R. I. P.

Su viudo don Pablo Vignote Wunderlich, hijos, hijos políticos, nietos, hermanos, hermanos políticos, sobrinos y demás parientes

RUEGAN a sus amigos se sirvan encomendarla a Dios.

La misa de réquiem y las demás misas que se celebren en el día de pasado mañana jueves 24, en el altar del Carmen de la parroquia de la Concepción de esta capital, desde las nueve y media de la mañana hasta las doce inclusive, serán aplicadas por el eterno descanso de su alma.

Varios Prelados tienen concedidas indulgencias en la forma acostumbrada.

†

D. O. M.

LA EXCMA. SEÑORA

Doña Rosario Gutiérrez de Bergamín

HA FALLECIDO EL DIA 20 DEL ACTUAL

Habiendo recibido los Santos Sacramentos y la bendición de Su Santidad

R. I. P.

Su director espiritual, su viudo, sus hijos, hijos políticos, nietos, hermana, sobrinos y demás parientes y amigos

SOLICITAN una oración por su alma.

Varios señores Prelados han concedido indulgencias en la forma acostumbrada.

POMPAS FUNEBRES, S. A. ARENAL, 4.—MADRID

Santoral y cultos

DIA 22.—Martes.—Santa Cecilia, virgen y mr.; santos Filemón, Afia, Mauro, Marcos, Esteban, mrs.; Pracmacio, ob.

La misa y oficio divino son de santa Cecilia, con rito doble y color encarnado.

Adoración Nocturna.—San Antonio de Padua.

Ave María.—A las 11 y a las 12, misa, rosario y comida a cuarenta mujeres pobres, costeadas, respectivamente, por don Alfredo Aleix y la señora viuda de don Jorge Bucero.

Cuarenta Horas.—(Parroquia de Santa Teresa y Santa Isabel.)

Corte de María.—De Valvanera, San Ginés. De la Piedad, San Millán.

S. I. Catedral.—A las 11, solemne función religiosa en honor de Santa Cecilia con panegírico de la Santa a cargo de don Enrique Vázquez Camarasa.

Parroquia de las Angustias.—7, misa perpetua por los bienhechores de la parroquia.

Parroquia del Buen Consejo.—De 7 a 11 misas cada media hora.

Parroquia de Nuestra Señora del Carmen.—A las 11, misa en honor de Santa Rita de Casia.

Parroquia de San Ginés.—A las 8 n., rosario y visita a Nuestra Señora de las Angustias.

Parroquia de El Salvador y San Nicolás.—Continúa la novena a Nuestra Señora de la Medalla Milagrosa.—8, misa y novena; a las 6 y cuarto t., exposición, estación mayor, rosario, sermón por don Ramón Molina Nieto, novena, reserva y salve.

Paroquia de Santa Teresa y Santa Isabel (Cuarenta Horas).—Continúa la novena a la Santísima Virgen de la Medalla Milagrosa.—8, misa de comunión y ejercicio de novena; 10, misa cantada; a las 5,30 t., exposición, santo rosario, sermón por don Ramón Molina Nieto, novena, reserva, letanía y salve.

Agustinos Recoletos (P. Vergara, 85).—A las 9, misa armonizada en honor de Santa Rita de Casia, y por la tarde, ejercicio de la santa con sermón y adoración de la reliquia.

Calatravas.—10,30, misa rezada en honor de Santa Rita.

San José (O'Donell, final).—Novena a la Santísima Virgen de la Medalla Milagrosa.—8,30 m., santa misa; por la tarde, a las 5, exposición, estación, rosario, sermón por don Andrés de Lucas, novena, bendición.

San Manuel y San Benito.—8,30, misa de comunión par las asociadas de los talleres de Santa Rita; 5 t., rosario, sermón, bendición y reserva.

San Pedro (filial del Buen Consejo).—Novena a la Santísima Virgen de la Medalla Milagrosa.—8, misa de comunión; a las 6 t., exposición, rosario, sermón a cargo de monseñor Amadeo Carrillo, ejercicio de novena, reserva, motetes y salve.

Santísimo Cristo de San Ginés.—A las 6,30 t., continúan los ejercicios espirituales con el himno "Veni Creator Spiritus", a continuación, letanía, meditación, sermón moral a cargo de don Francisco Terrero, que disertará sobre "Muerte", para terminar con las preces de costumbre.

* * *

(Este periódico se publica con censura eclesiástica.)

CASA APARICIO

Muebles de todos los estilos

Hortaleza, 57 (esquina Hernán Cortés).

Recomendamos visiten esta casa.

ANUNCIO OFICIAL

Ayuntamiento de Madrid

SECRETARIA

El día 28 del actual se celebrará, a las doce, en esta primera Casa Consistorial la subasta para contratar la construcción de muros, pequeños edificios y sepulturas que forman el proyecto de continuación de la Necrópolis y reforma de las partes antiguas de los cementerios. Precio tipo 786.906,36 pesetas.

Los pliegos de condiciones y demás antecedentes pueden examinarse todos los días laborables, de diez a una, en el Negociado de Subastas de esta Secretaría, *presentándose las proposiciones en el referido Negociado y en las Tenencias de Alcaldía de los distritos de Congreso y Hospital.*

Madrid, 21 de noviembre de 1932.—El secretario, **M. Berdejo.**

ANUNCIOS POR PALABRAS

Hasta diez palabras..... 0,60 ptas.
Cada palabra más..... 0,10 "
Más 0,10 ptas. por inserción en concepto de timbre.

ESTOS ANUNCIOS SE RECIBEN EN:

Nuestra Administración, Alfonso XI, núm. 4, y en La Publicidad. Carrera de San Jerónimo, 3, principal.
Empresa Alor. Avenida Eduardo Dato, 7.
Quiosco Sánchez Herrero. Calle de Alcalá, entre Barquillo y Ministerio de la Guerra.
Quiosco de Glorieta de Bilbao, esquina a Carranza.

Sin aumento de precio

ABOGADOS

SEÑOR Cardenal, abogado. Consulta, de tres a siete. Cervantes, 19. (8)

ABOGADO, señor Durán Cava Baja, 16 Horas, 15 a 17 y 20 a 22. (7)

BUFETE del Licenciado señor Barroso. Carrera San Jerónimo, 35. Consulta: dos a seis. Teléfono 17529. (3)

ABOGADO señor Galván. Fuencarral, 147, duplicado. Teléfono 45333. Seis-siete. (5)

AGENCIAS

DETECTIVES privados, vigilancias reservadísimas, informes garantizados. Carmen, 30, principal. Teléfono 13252. (5)

VIGILANCIAS, informaciones rápidas, económicamente por detectives particulares, especializados, Argos. Puebla, 18, primero. Teléfono 90738. (5)

ALMONEDAS

MUEBLES todas clases, baratísimos; camas doradas. Valverde 26. (8)

CAMA dorada, 33 pesetas. Lavabo placa, 16. Puente. Pelayo, 35. (T)

MUEBLES baratísimos; muchísimos mitad precio. Matesanz. Estrella, 10. (7)

MUEBLES Gamo. Los mejores y más baratos. San Mateo, 3. (4)

LUJOSOS muebles ocasión, porcelanas, bronces, tapices, arañas, cuadros, regio despacho español. San Roque, 4. (2)

ALCOBA cama plateada, comedor sevillano, varios muebles. San Lorenzo, 10, segundo izquierda. (V)

LIQUIDO muebles piso, comedor, camas, colchones, buró, otros. Hermosilla, 73. (5)

URGENTE vendo comedor, alcoba, cocina. García Paredes, 35, entresuelo izquierda. (T)

VENDO comedor, armarios, camas, colchones, buró, lámparas, otros. Serrano, 16. (3)

URGENTE, muebles isabelinos, cornucopia, tresillo, dormitorio, alfombras, cuadros. Lagasca, 57. (8)

MUEBLES titulo. Despacho, comedor, alcoba bronce, recibimiento, tresillo. Gómez Baquero, 31; antes Reina. (2)

MARCHA fin mes, realizo barato magníficos muebles. Almirante, 16. (2)

ALMONEDA, muchos muebles, colchones lana, piano. Hortaleza, 104, portería. (2)

LIQUIDACION muebles, comedores, despachos, alcobas, armarios, sillerías, pianos, espejos. Se traspasa el comercio con edificio propio. Leganitos, 17. (20)

¡**NO** olvide! Las mejores camas y más baratas La Higiénica (fábrica). Bravo Murillo, 48. (5)

LIQUIDACION cambio dueño. Aparadores, 55; mesas, 20; camas, 10; percheros, 14, sillas, 4; mesilla, 7; lavabos, 10; camas doradas, 34; armarios, 55; lámpara madera, 20; muchos muebles. Luna, 27. Trigueros. (5)

¡¡**NOVIOS!!** Alcoba, armario dos lunas, cama dorada, dos mesillas, 350. Alcoba jacobina, 450. Santa Engracia, 65. Los mozos. (8)

VENDO todo piso. Torrijos, 32, primero D. Cacharros cocina, alfombra, alcoba, perchero. (8)

ALQUILERES

CUARTOS gran confort, tiendas baratísimas. Concepción Arenal, 5-6, próximo Gran Vía, Plaza Callao. (16)

PISO confort, calefacción central, 55 duros. Lagasca, 117. (16)

EXTERIOR, 125; interior, 70. Ascensor, teléfono. Pardiñas, 17. (11)

ALQUILO gran local entre estaciones Norte y Mediodía. Razón: Embajadores, 55. Señor Lasso. (7)

ESPACIOSO local 22.000 pies, propio para industria, alquílase. Razón: Cervantes, 2. (7)

PIANOS de alquiler, perfecto estado, precios módicos. Oliver. Victoria, 4. (3)

CUARTOS, verdaderos sanatorios. Todo confort, calefacción incluída, 45 duros. Viriato, 20. (2)

LUJOSISIMOS, calefacción central, 225 x 265 = 325. Garage, tranvía puerta. Guzmán Bueno, 43. (T)

PARA invernar: En Alicante, magnífico hotel amueblado, espléndido parque tenis, garage, tranvía dos kilómetros centro población. Informes: Francisco Martínez. Llimeza, 1. Valencia. (T)

LOCAL propio bar, con jardín, cerca nueva Plaza Toros. Glorieta Navacerrada, 1. Villa Carmen. (2)

EXTERIORES, calefacción central, 100 pesetas. Paseo Marqués Zafra, 16, próximo Manuel Becerra. (T)

ALQUILO piso amueblado. Calefacción central. Palacio Prensa. Miguel Moya, 1. Eugenio Lara. (T)

CUARTOS con buena calefacción central, baño, ascensor, teléfono, principales, 40 duros, semisótano, 20. Mendizábal, 42. (3)

BALNEARIO de Santa Teresa (Avila). Se alquila hotel amueblado con seis camas. Teléfono número 88 de Avila. (T)

EXTERIORES e interiores soleados, calefacción, gas, baño. Baratos. Martín de los Heros, 81, y Altamirano, 13. (E)

SOTANOS, para guardamuebles o depósito de mercancías, 40 pesetas uno. Hermosilla, 120. (V)

BONITO interior, 55 pesetas. Hermosilla, 120. (V)

ALQUILASE garage independiente, por 75 pesetas mensuales. Calle Mendizábal, 45. (E)

PASEO de Rosales, 78. Espaciosos y ventilados cuartos con baño, calefacción, termo, etcétera, con garage y sin él. (2)

SEMI-SOTANO propio industria, 100. Alvarez Castro, 17. (4)

ALQUILO local propio garage, industria, almacén. Guzmán el Bueno, 39. (4)

ONCE habitaciones espaciosas, hermosas luces, confort, gas, "Metro". Torrijos, 33. (4)

LOCALES Argüelles 200 metros, independientes baratísimos, industrias, depósitos. Altamirano, 32. (V)

HOTEL espacioso, garage, muy rebajado, céntrico, alquílase. Teléfono 51229. (6)

PISO bien amueblado, todas comodidades. Calle Luchana, 34. (T)

CASA lujo, ocho amplias habitaciones, ascensor, montacargas, baño, calefacción central, 200 pesetas. Velázquez, 103. (V)

CASA nueva, amplias habitaciones, baño, ascensor, teléfono, calefacción central, 215 pesetas. Blasco Garay, 18. (V)

EXTERIORES amplias habitaciones, 120 y 125 pesetas, interiores muy claros 70 a 90. Alvarez de Castro, 14. (V)

CASA lujo, baño, ascensor, calefacción central, teléfono, 130 a 225 pesetas. Niceto Alcalá Zamora, 5. (V)

CUARTOS desalquilados, pisos amueblados, locales, despachos, verdadera información. Fuencarral, 88. (V)

LOCAL para industria o garage. Santa Cruz de Marcenado, 10. (D)

LOS Molinos. Alquilo, vendo hotel, dos pisos, independientes, amueblados, baño, garage, jardín, huerta, próximo estación ferrocarril. Razón: Ayala, 86. (B)

CERCEDILLA. Alquilo, vendo hotel amueblado, catorce camas, baño, confort; jardín muy grande, muy bien situado, Mediodía. Razón: Ayala, 86. (B)

LOCALES para fábricas, industrias, almacenes. Próximos estaciones mercados, mataderos. Tienen vivienda. Ronda Atocha, 18. (T)

BARQUILLO, 25, moderno. 75 duros hermoso entresuelo. Propio oficinas o comercio. Sitio muy céntrico. (T)

ALQUILASE Antonio Maura, 12, magnífico piso a propósito también oficinas, tres fachadas, 17 balcones. (2)

ALQUILASE Escorial años, temporadas magnífico hotel, calefacción central, garage, capilla. Antonio Maura, 12. (2)

SUBARRIENDANSE habitaciones amplias con balcones Puerta Sol y Carmen, con derecho a teléfono y luz. Dirigirse a 5389. Apartado 911. (9)

PISO segundo Mediodía, cuarto baño, termosifón. Prim, 9. (6)

JUNTO a Gran Vía, Mediodía confort, pisos a 300 pesetas. Pelayo, 3. (16)

TRECE duros exterior soleadísimo, tres alcobas, comedor, cocina; tranvía, Metro. Pilar, 11, final Torrijos. (3)

HERMOSAS clases cédense en Residencia Estudiantes. Inmediato Puerta Sol., Teléfono 14394. (3)

ALQUILASE finca producto y recreo calle urbanizada hasta la casa. Razón: Arenal, 22, portería. (3)

ALQUILANSE tiendas espaciosas para almacenes, depósitos, 150 pesetas. Zurbano, 43. (E)

PARA escuela oficial profesional se necesita un *edificio de dos pisos,* con nueve habitaciones cada uno, para clases biblioteca, oficina, sótano para pequeño laboratorio, patio para pequeño taller. La planta de unos 30 por 16 metros. Informes: Teléfono 56282; de 3 a 6 tarde. (T)

ALQUILAR hotel buenas condiciones. Alcalá Galiano, 1. Razón: Montesquinza, 8. (B)

EXTERIOR, 7 habitables, calefacción, baño, 45 duros. Próximo Glorieta Bilbao. Fuencarral, 141, duplicado. (3)

HERMOSO exterior. Augusto Figueroa, 29, con 12 habitaciones, 3 huecos, alquílase 225 pesetas. (T)

LUJOSO piso, sitio inmejorable, doce piezas habitables, calefacción central verdad, agua caño libre, gas, teléfono piso, escalera principal alfombrada, librea, guardilla. Renta moderada. Serrano, 51. (T)

OFREZCO lujoso piso amueblado, teleféonear Hotel Nacional. 2-5 tarde. Habitación 415. (T)

EXTERIOR 300, interiores 100, casa lujo. Hermosilla, 5, moderno. Entre Serrano y Castellana. (T)

BARRIO Salamanca, espléndidas habitaciones, soleadas, individuales, matrimonio. Completo confort, teléfono, trato esmeradísimo. Conde Aranda, 3, segundo. (T)

TIENDAS amplias, higiénicas, 100 pesetas. Hermoso exterior, 75 pesetas. Castelló, 114. (T)

SIN traspaso, tienda calle Barquillo capacidad a escoger. Teléfono 94242. (3)

PISO entresuelo propio oficinas o comercio, sitio céntrico. Cruz, 18. (6)

ALQUILO hotel, 23 habitaciones, calefacción, jardín, garage. Castellana, 65. (T)

ALQUILANSE, principal y ático, todo confort, sitio inmejorable. Montalbán, 10. (T)

HOTEL parque Metropolitano, rebajado Razón: Teléfono 95383; 4 a 9. (T)

ALQUILANSE viviendas, entresuelos comerciales, tiendas. Edificio moderno, lujosísimo. Dato, 18. (T)

LUJOSO principal, muy espacioso, 85 duros. Ayala, 94. (10)

ALQUILO cuartos espaciosos, magnífica calefacción, baño, económicos. Serrano, 104. (V)

ALQUILASE magnífico piso, todo confort, propio para Embajada. Riscal, 10. (T)

HOTEL, planta baja, seis habitaciones, baño, termo, rápida comunicación, 21 duros. Razón hotel contiguo. Carretera Aragón, 59. (6)

EXTERIOR 6 habitables, calefacción central, gas, ascensor, 45 duros. Alberto Aguilera, 5. (16)

INTERIOR calefacción central, teléfono, gas, ascensor, 32 duros. Alcalá, 187, esquina Ayala. (16)

HOTEL, calefacción, en Alto Perdices, alquílase. Castellana, 10. Teléfono 50234. (E)

CUESTA Perdices, alquilo finca entera o departamentos amueblados. Vendo o alquilo hoteles. Razón: Valenzuela, 8. Camarines. (T)

PRECIOSO interior, amplias habitaciones, buenas luces, 50 pesetas. Porvenir, 14. (T)

ALQUILASE piso amueblado, barrio Salamanca, calefacción central, gas. Teléfono 51984. (3)

FACILITAMOS listas pisos desalquilados y amueblados. Preciados, 33. (3)

CUARTOS desalquilados, facilitamos inmediatamente. Costanilla Angeles, 8, primero. Antigua Agencia. (3)

PRECIOSO exterior, seis habitaciones, cuarto baño y calefacción, 125 pesetas. Bajo 105 pesetas. Lista, 52. (3)

LOCAL tienda, acreditado, céntrico, amplísimo, próximo Gran Vía, 400. Concepción Arenal, 3. (2)

VELAZQUEZ, 65. Excelente cuarto 165. Calefacción central, gas, baño, teléfono. (2)

LOCALES propio tiendas, almacenes, naves, vivienda. Ponzano, 37, teléfono 43900. (2)

ALQUILASE cuarto exterior, bien orientado, varias líneas tranvía. Lagasca, 64. (3)

ALQUILO cuarto soleado, renta 70 pesetas. Paseo San Vicente, 14. El Niágara. (2)

BARQUILLO, 25, moderno. Piso 55 duros. 6 habitables. Todo confort. Mucha luz. Buena orientación. (T)

LOCAL amplísimo, con vivienda; propio para almacenes, garage o cochera. Ciudad Real, 24. (T)

ALQUILASE magnífica tienda, almacén, gran industria. Concepción Jerónima, 8. (3)

HERMOSO interior, calefacción, baño, siete habitables, 175. General Arrando, 5. (T)

TODO lujo y confort, exteriores, 675 pesetas, 3 baños. Velázquez, 24. (2)

55 y 63 pesetas, exteriores, pleno sol, Lozoya, baldosín hidráulico. Marqués de Mondéjar, 10. Entre Pasaje Moderno y Bocángel. Tranvía Ventas, Metro. (2)

EXTERIOR 6 piezas, 18 duros. María Molina, 50. (Esquina Velázquez). (3)

AUTOMOVILES

ALQUILANSE jaulas independientes, Guzmán Bueno, 27. Garage Madrid. (2)

CARTILLA de automóviles, Arias y Otero, segunda edición, 1933. Acaba de salir. (6)

¡¡¡**CUBIERTAS!!!** Reparación y recauchutado garantizado. Especialidad gigantes. Invar. Alberto

CAFE Viena, sirve comidas a domicilio. Teléfono 36298. (2)

COMADRONAS

ASUNCION García, profesora acreditada, consultas, hospedaje autorizado embarazadas. Consultas provincias. Felipe V, 4. (2)

PROFESORA Mercedes Garrido. Asistencia embarazadas, económicas, inyecciones. Santa Isabel, 1. (20)

MARIA Mateos, profesora partos. Consultas, hospedajes, embarazadas. Autorizada. Carmen, 33. Teléfono 96871. (2)

ACREDITADA profesora, curación, trabaja con especialista. Calatrava, 35. (E)

COMPRA.

SI quiere mucho dinero por alhajas y papeletas del Monte, El Centro de Compra paga más que nadie. Espoz y Mina, 3 entresuelo. (20)

COMPRO muebles, ropas, toda clase objetos, antiguos, modernos. Epifanio. Teléfono 70510. (3)

PARA instalarme compro cuarto amueblado o muebles sueltos y objetos. Teléfono 96305. (2)

ALHAJAS: Papeletas Monte, objetos oro, plata antiguos y modernos. Pago todo su valor. Plaza Santa Cruz, 7. Platería. (2

COMPRARIA sierra circular pequeña. Ofertas escrito Blanco. Colegiata, 20, segundo. (T)

COMPRO abrigo Astrakán, poco uso, pagándole en el acto, condición sea muy bueno y muy barato. Guardaré la más absoluta discreción y reserva. Ofertas por escrito, indicando precio, sitio y hora para examinarle y tratar a Madame Herbette. Confitería Dulcinea, Clavel, 2 Madrid. (T)

COMPRANSE autógrafos personalidades célebres, Antonio Maura, 12. (2)

COMPRO muebles, objetos y mobiliarios completo. Hermosilla, 73. Teléfono 50981 (5)

COMPRAVENTA, alhajas, ocasión, antiguas y modernas, oro, plata, platino, piedras finas, la casa que paga más. Doldan. Preciados, 34, entresuelo. Teléfono 17353. (11)

PARTICULAR, compra muebles, ropas, objetos. Teléfono 75856. Martín. (8)

PARTICULAR compraría aparato de gas, calentador agua baño, perfecto uso. Dirigirse por escrito Coig. Calle Alberto Bosch, 14. Teléfono 92445. (T)

COMPRAMOS libros biblioteca, pagando altos precios. Librería Popular. Concepción Arenal, 4. Madrid. (V)

MAQUINAS de coser, pago bien, aunque estén empeñadas. Velarde, 6. Teléfono 90743. (22)

AVISO: no deshaga ni malvenda sus alhajas, objetos plata, oro, sin ver lo mucho que pagamos. Pez, 15. "Antigüedades", 17487, y Prado, 3, 94257. (21)

CASA Magro. Alhajas, escopetas, aparatos fotográficos, gramófonos, discos, máquinas escribir y coser, papeletas del Monte, gabanes, trincheras, pellizas. La que más paga. Fuencarral, 93 (antes 107). Teléfono 19633. (20)

PAGO todo valor papeletas Monte, oro, plata, máquinas coser, muebles, ropas, objetos. Teléfono 72251. (2)

COMPRO muebles, objetos, pisos completos, absoluta discreción. Teléfono 52816. (5)

PAGO insospechadamente mobiliarios, objetos, muebles oficinas. Teléfono 75831. (V)

COMPRO muebles, objetos, ropas, máquinas coser, bicicletas, plaza, oro, porcelanas y bastones. Teléfono 72056. Guillén. (7)

ATENCION: Compro muebles, ropas, objetos plata, oro, máquina coser y escribir, monturas, correajes, bastones de mando, voy a domicilio. Teléfono 75993. Gullón. (7)

PAGO colosalmente trajes usados, americanas, pantalones, gabanes, muebles, objetos, porcelanas, menudencias. Núñez Balboa, 9. Teléfono 54410. Miguel. (3)

PAGO insuperablemente trajes, smokin, plata, oro, porcelanas, abanicos, decoraciones, miniaturas, muebles, máquinas coser, escribir, menudencias. Hermosilla, 5. Teléfono 52149. Bedolla. (3)

DE particular compro despacho tallado y cuarto japonés. Teléfono 96305. (2)

CONSULTAS

SECRETAS urinarias, sexuales. Consulta particular, 5 pesetas. Hortaleza, 30, moderno. (5)

ALVAREZ Gutiérrez. Consulta vías urinarias, venéreas, sífilis, blenorragia, estrecheces. Preciados, 9. Diez-una, siete-nueve. (3)

CONSULTORIO enfermedades piel, secretas. San Bernardo, 56, entresuelo. Teléfono 18795. (2)

DOCTOR Comas. Consulta 3-5. Espoz y Mina, 20. Teléfono 19334. (V)

ENFERMOS crónicos desahuciados de Madrid o provincias: pensiones campestres comprobadas asistencias médicas curativas, sin medicamentos ni operaciones. Oficinas: Celenque, 1. Morcillo, (3)

LIBRO "La Maravilla de la radiofísica". Agotamiento cerebral. Debilidad nerviosa, arterioesclerosis. Cura rápida y permanente. Libro de gran solvencia científica. (Valor, 10 pesetas.) Gratis contra remesa franqueo 60 céntimos. Laboratorio D. Apartado 331. Sevilla. (3)

DENTISTAS

DENTISTA. Cristóbal. Plaza Progreso, 16. (T)

DENTADURAS (especialidad en), Alvarez, dentista. Magdalena, 28, primero. Teléfono 11264. (5)

CASTILLO Agüera. Médico, dentista. Velázquez, 22. De 3 a 6. (3)

CLINICA Dental. Glorieta Bilbao, 4. Honorarios módicos; a funcionarios facilidades pago. (D)

CLINICA Dental. Atocha, 29. Arreglamos dentaduras inservibles, precios económicos. (21)

ENSEÑANZAS

LA mejor academia de corte Chic-Parisién. Patrones, preparaciones. Fuencarral, 27. Teléfono 17094. (22)

ACADEMIA Castilla Imperial, 1 (Plaza Santa Cruz). Contabilidad, idiomas, taquimecanografía, 6 pesetas mensuales. Profesores titulados. Teléfono 19828. (3)

MECANOGRAFIA, siete pesetas mes. Taquigrafía, ortografía, contabilidad, diez pesetas "Hispania". Puerta Sol, 6. (V)

SEÑORITA francesa (París), diplomada, lecciones particulares. Alcalá, 98, moderno, principal izquierda. (T)

ACADEMIA Balmes. Bachillerato, Derecho, Magisterio, Policía, Estadística, Catastro, etcétera, internado católico, 6 pesetas. San Bernardo, 2. Teléfono 19236. (5)

PROFESOR dibujo. Lecciones domicilio, tres semanales, 30 pesetas mes. Escribid DEBATE, 24.312. (T)

SEÑORITA extranjera, distinguida, sabiendo correctamente inglés, francés, alemán, ruso, daría lecciones, acompañaría señoritas, excelentes referencias. Starosselsky, Pensión Yerte. Pi y Margall, 22. (E)

IDIOMAS. Inglés, francés, alemán, italiano. Profesor extranjero. Calle Apodaca, 9, primero. Teléfono 43488. (21)

ALEMAN, por español con título alemán. Dirigirse: Monteleón, 38, segundo derecha. De 3 a 5. (E)

ACADEMIA Colegio Domínguez, primaria, bachillerato, comercio, agricultura, estadística, marina, policía, taquimecanografía, contabilidad, idiomas. Alvarez Castro, 16. (20)

PENSION y enseñanza para niños estudiantes, bachillerato. Estrella, 3. Colegio. (20)

RESIDENCIA Internacional de Señoritas. Economica, higiénica, confortable. Mayor, 85. Directora: Doctora Soriano. (9)

PROFESOR inglés católico, titulado, clases particulares o colectivas. Calle La Ballesta, 8, segundo izquierda. (T)

PROFESORA de Londres (diplomada), lecciones, enseñanza método rápido. Teléfono 59170. (T)

COLEGIO. Primera enseñanza, especiales, contabilidad. Ramón Cruz, 69, entresuelo izquierda. (2)

SEÑORITA extranjera 29, profesora colegio tiene mañanas disponibles, daría lecciones de francés, alemán, inglés, acompañaría señoritas, niños. Excelentes referencias españolas. Escribid: Señorita Beatriz Viriato, 55. (A)

ENSEÑANZA Colegio de señoritas, párvulos. Lecciones particulares. San Bernardo, 46. (A)

SEÑORITA española titulada enseñaría su idioma. Mucha práctica. Teléfono 59170. (A)

TAQUIGRAFIA, García Bote (Congreso), 500 páginas, 90 láminas, 770 grabados. (24)

FRANCES método práctico acreditada profesora Madame Eduard, Churruca, 14, principal. (T)

PROFESORA católica Primera enseñanza. Clases particulares. Castelló, 9, segundo A. (T)

INGLES, francés, nativos, enseñanza rápida, 35 pesetas mes. Pardiñas, 16. (T)

CLASES análisis gramatical completo, para opositores. Tres días gratis. Academia San José. Relatores, 4 y 6. (11)

DIBUJO lineal, adorno, lavado, rotulación. Clases independientes para señoritas. Ingenieros aparejadores, delineantes. Academia Andreo. Rodríguez San Pedro, 43. (5)

AYUDANTES, aparejadores, delineantes. Clases especiales correspondencia. Academia Vulgi. Barco, 20. Madrid. (4)

CONTABILIDAD. Taquigrafía, Mecanografía, Cálculos, Dibujo, Ortografía, Francés, Inglés. Atocha, 41. (3)

ESCUELA Berlitz. Inglés, francés, alemán, clases particulares y colectivas. Arenal, 24. Teléfono 10865. (2)

CLASES de alemán, inglés, francés, ruso, italiano por profesorado nativo muy escogido. Tres días prueba gratis. Academia San José. Relatores, 4 y 6. Teléfono 95108. (11)

PREPARACIONES rápidas, comercio, idiomas, contabilidad, taquimecanografía, dibujo, cálculos. Chinchilla, 4. (5)

FRANCES, da lecciones particulares 3 semanales, 20 pesetas mes. Buenas referencias. Vigier, 14 Paseo del Prado, entresuelo, dos-seis. (E)

ALEMAN. Clases particulares y grupos baratísimos. Escribid DEBATE 830. (E)

ESPECIFICOS

LOMBRICINA Pelletier. Purgante delicioso para los niños. Expulsa las lombrices. (2)

MUCHAS enfermedades de la piel provienen de vicios de la sangre y se curan y evitan tomando el tónico y depurativo Iodasa Bellot. Venta en farmacias. (22)

DIABETICOS: Supresión del azúcar con Glycemial. Gayoso y Monreal. Fuencarral, 40. (T)

SABAÑONES, grietas, eczemas, quemaduras. Curan 3 días. Pomada, 19. Farmacias, 1 peseta. (3)

TOS. Tomando Fenotuxol se curan Coqueluche (Ferino), Romaquera Tuberculosa por crónicas y rebeldes que sean. Atocha, 110. (21)

FILATELIA

PAQUETE sellos diferentes. Pidan lista gratis. Gálvez. Cruz, 1. Madrid. (21)

FINCAS

Compra-venta

PARTICULAR directamente comprador vende fincas rústicas, urbanas, céntricas, comercial, renta revisión con sentencia. Escribid, 186. Apartado 40. (6)

HOTEL, próximo Ciudad Universitaria. 7.300 pies, confort, jardín, garages, tranvía, 110.000. Facilidades. Apartado 686. (2)

FINCAS rústicas y urbanas, solares compra o venta "Hispania". Oficina la más importante y acreditada. Alcalá, 16. (Palacio Banco Bilbao). (3)

MONTES de caza, próximo Madrid, 20.000 pesetas. Teléfono 14298. (24)

ARREGLO titulaciones defectuosas de fincas. Hipotecas Banco. Testamentarías. "Pecam". Príncipe de Vergara, 93. Teléfono 58119. De 11 a 5. (E)

VENDO hotel Chamartín, muy barato, dando facilidades. Teléfono 14298. (24)

CERCEDILLA, véndese hotel excelentes condiciones. Llamad teléfono 40585. (6)

GANGA: 100.000 pies solares, parte de ello rentando 445 pesetas mes. Agua, luz, alcantarilla. 70.000 pesetas (vale doble). Ausencia. José Paulete, 5. Puente Vallecas. (T)

COMPRO finca labor, monte caza. Próximos Madrid. Blanco. Dato, 10; Gran Vía. (5)

CASAS en Madrid, vendo y cambio por rústicas. Brito. Alcalá, 94. Madrid. (2)

GANGA. Casa Chamberí, alquileres baratos. Tiene Banco 62.000 duros; se vende en 33.000 duros. Renta 57.000 pesetas. Candel. Sandoval, 2. (V)

PARA evitar apodere Banco vendo, alquilo hotel, mitad valor, 32.242. (V)

GRAN hotel vendo, Francisco Silvela, 56. "Metro" Torrijos-Diego León. (V)

URGENTISIMA venta de casa, pisos baratos, renta 14.000 pesetas, cómprase con 35.000. Robles. Castellana, 24. (5)

VENTA solares propio industria. Comandante Fortea. Razón: Mendizábal, 46, entresuelo. (3)

VENDO casa nueva, cinco plantas, nueve por ciento libre: mitad contribución. Directamente. Ayala, 86. (E)

SE vende hotel, próximo Guadarrama, 20 habitaciones, todo confort, hermoso jardín, casa de guarda, garage, aguas abundantes. Velázquez, 21; de 6 a 8. (6)

VENDO hermoso solar mitad valor. Calle Máiquez, esquina Menorca; fachadas 46, 32 metros; fondo 30, 21.220 pies, vale 9 pesetas, vendo contado 4,50 neto. Trato directo. Apartado 95. (3)

VENDO gran solar calle Máiquez, fachada 28 metros, fondo 27, 9.706 pies, vale 8 pesetas, vendo contado 4 neto. Trato directo. Apartado 95. (3)

CASAS vendo próximas Alberto Aguilera, magnífica situación: 6.500 pies, renta 59.100 pesetas anuales, precio 580.000. Otra: 5.700 pies, renta 56.900. Precio, 560.000. Otra, San Bernardo, media contribución, renta 52.500, precio 540.000. Hipotecadas Banco. Rodríguez San Pedro, 12. Sagredo; 3-6. (4)

FOTOGRAFOS

FOTOGRAFIA viuda de Goya, especial en bodas, ampliaciones. Plaza Progreso, 12, planta baja. (7)

HIPOTECAS

TENGO dinero para primeras hipotecas. Inútil intermediarios. Por carta. "Pecam". Príncipe de Vergara, 93. (E)

DISPONIBLES 100.000 pesetas primera hipoteca sobre casas Madrid. Apartado 10.038. (4)

CAPITALES directos, coloco primera, segunda hipotecas, absoluta reserva y garantía. Escribid: A. G. Lozano. Apartado 519. (3)

HIPOTECAS, hago primeras y segundas. Señor Brito. Alcalá, 94. Teléfono 56321. Madrid. (2)

PRECISO seiscientas mil pesetas en primera, casa centro Madrid. Carretas, 3. Continental. Señor Delaport. (V)

DISPONGO dinero para primera, segunda hipoteca. Teléfono 42844. Tres-cinco. (V)

HUESPEDES

HOTEL Cantábrico, recomendable a sacerdotes, familias y viajeros. Pensión desde 7,50 pesetas. Restaurant. Abonos. Cruz, 3. (20)

PENSION Domingo. Aguas corrientes, teléfono, baño, calefacción; 7 a 10 pesetas. Mayor, 19. (20)

PENSION Nueva Bilbaína. De 7 a 10 pesetas. Todo confort. Espoz y Mina, 17. (23)

PAELLA auténtica, preferida inteligentes, plato máximo alimento. Compruébelo. Comedor Valencia. Cruz, 5. Encargos hospedaje. Cubierto, 2,50. (21)

ESTABLES. Desde 5,50 a 8,75, todo confort, frente Palacio Prensa. Estudiantes, familias, turistas; viviréis reglamente, gabinetes dos, tres amigos. Calefacción, ascensor, baño, teléfono. H. Baltymore Miguel Moya, 6, segundo. (11)

PENSION Alcalá. Alcalá, 38. Grandes reformas, aguas corrientes, magníficas habitaciones. (23)

SEÑORA, hija, desean huésped formal, confort. Lope Rueda, 32. Lechería. (T)

PENSION Elías, todo confort, cocina selecta. Alfonso XI, 4, tercero derecha. Palacio de EL DEBATE. (T)

RECIBE toda clase de anuncios Agencia Alor. Avenida Eduardo Dato, 7. (V)

PARTICULAR, cedería dos habitaciones, confort, dos, tres personas, matrimonio, con. Francisco Rojas, 5, segundo. (T)

FAMILIA distinguida ofrece una, dos personas serias, estables, habitación exterior, soleada, todo confort, ascensor, baño, calefacción, gas, teléfono, con, sin. Acuerdo, 29, primero centro derecha, tranvías Alberto Aguilera, "Metro" San Bernardo. (T)

HABITACION confortable para caballero, señoras; económica. Hileras, 10. Pensión Villoslada. (5)

ALQUILASE habitación exterior, amueblada. Unico. Calefacción. Príncipe Vergara, 28 Do. ático izquierda. (E)

PENSION "La Confianza". Todo confort. Muy económica. Plaza San Miguel, 8, segundo derecha. (21)

HOTEL Ram. Construído ex profeso para alquiler de habitaciones amuebladas para caballeros. Habitaciones con cuarto de baño, ascensor, calefacción, teléfono, desde 8,50, incluído desayuno. Plaza Ruiz Zorrilla (antes Bilbao), 8, inmediato Gran Vía. (E)

CEDO habitación todo confort, caballero, señorita, sin. Francisco Rojas, 3. (D)

VICTORIA, 10, segundo, próximo Puerta Sol. Pensión Olmedo. Confortable. Trato familiar, estables, seis pesetas. (A)

PENSION confort, precios módicos. Narváez, 19, primero, inmediato Metro Goya. (A)

MATRIMONIO, dos amigos, estables, 5,50, 6,00, pensión completa. Hortaleza, 76, primero. (A)

PENSION Lisboa. Desde 8 pesetas; calefacción, agua corriente. Carrera San Jerónimo, 15. (23)

PENSION Abella; todo confort, precios económicos. San Bernardo, 13-15 (esquina Eduardo Dato). (T)

CEDO habitación, dos, exterior, con o sin pensión. Felipe V, 6, primero. (T)

SEÑORA distinguida admitiría huésped, preferible señorita; buena cocina. Guzmán Bueno, 46, ático. (Hay ascensor.) (T)

SEÑORA alquila habitación soleada, económica. Alcántara, 34, cuarto F. (T)

PENSION en familia seria, confort, cinco pesetas. Postas, 34, primero. (T)

CEDESE habitación muy confortable. Alcalá, 76. (T)

EXTERIOR, dos amigos, en familia, calefacción, baño, teléfono. Angeles. General Arrando, 10, bajo derecha. (Chamberí.) (V)

PENSION Torío. Viajeros estables, familias. Próximo Sol, Gran Vía. Teléfono. Carmen, 39. (20)

SEÑORAS, matrimonios, pensión confortabilísima, desde 7 pesetas. Santa Engracia, 5, principal derecha. (16)

DOS amigos, individual, desde 5,50, baño, calefacción. Martín Heros, 35. (2)

PENSION Rodríguez. Especialmente para familias, con o sin pensión. Pensión completa, 10 a 25 pesetas. Calefacción, baño, Avenida Conde de Peñalver, 16. (T)

HABITACION, uno, dos, sin. Mesonero Romanos, 12, segundo. (2)

GABINETE alcoba, cocina, 90; gabinetito céntrico, 60. Concepción Jerónima, 3. (V)

PENSION desde 4; habitación 35, baño. Pelayo, 42, primero izquierda. (5)

GABINETES con, sin. Plaza Bilbao, 7, entresuelo derecha. (E)

HUESPEDES admito, preferible señorita formal, bonita habitación. Gobernador, 16, segundo. (E)

HABITACION derecho cocina, señora o señorita. Pasaje Montera, 8. (E)

PENSION Barquillo, 36, gabinete ideal para matrimonio estable. Gran confort. (E)

FAMILIA distinguida cede habitación confort, pensión completa. Torrijos, 32, tercero G. (E)

PENSION Ubeda. Gabinetes soleados, calefacción, baño, teléfono. Plaza Bilbao, 6. (E)

CONFORTABLE habitación o pensión, baño, calefacción. Zurbano, 59, principal derecha. (E)

ALQUILO para señorita bonita habitación exterior, todo confort, sanísima. General Pardiñas, 16, duplicado. (I)

OFRECE particular estable, gabinete, baño, calefacción, 6,50. San Lorenzo, 18. (3)

GRATUITAMENTE facilitamos amplias relaciones hospedajes. Preciados, 33. (3)

¿**DESEA** huéspedes estables? Avísenos. Preciados, 33. Teléfono 13603. (3)

HOTEL Montecarlo. Eduardo Dato, 21. Espléndidas habitaciones desde 12 pesetas. (3)

GABINETE soleado exterior. Ferraz, 78, principal izquierda. (2)

ESTABLES viajeros, amigos o señoras, habitaciones comodísimas, aguas corrientes, calefacción, baños, duchas desde 7 pesetas. Plaza de Santa Ana, 17, principal. Pensión Filo. (3)

PENSION Vizcaína. Confort, precios módicos. Plaza Santa Bárbara, 4. (23)

CEDESE habitación muy confortable, sin. Alcalá, 76. (T)

"ROYALTY" pensión distinguida, todo confort, matrimonios, individuales, precios moderados. On parle français. Santa Engracia, 5, segundo. (23)

PARTICULAR, habitación pensión, baño, calefacción, teléfono. Covarrubias, 21, tercero izquierda. (D)

ALQUILO habitación económica, con, sin. Razón: Infantas, 23, portería. (8)

PARTICULAR exterior, soleado, señor, dos tres amigos, baño, teléfono, precio módico. San Mateo, 11, segundo. (8)

SACERDOTE desea exterior, ascensor, módico. Detalles: Zulueta. Carretas, 3. Continental. (T)

SEÑORA cede habitación, gran confort, con, sin. Príncipe Vergara, 28, duplicado. Cuarto derecha. (T)

PENSION familia, cocina vasca, trato esmerado, confort, habitación dormir. Teléfono 17058. (V)

PARTICULAR confortabilísima habitación, con, sin, a matrimonio, señoritas o caballero formal. Rafael Calvo, 30, primero derecha, esquina Zurbano. (A)

CASA todo confort, admítese único huésped en familia. Teléfono 30747. (V)

CASA particular admitiría estables. Pensión completa desde 5,50 pesetas. Con cuarto de baño. Príncipe, 22, principal izquierda. (T)

PARA pensiones u oficinas excelente cuarto, todas comodidades, 375. Excelente interior, 200, colindando Gran Vía. Concepción Arenal, 3. (2)

CENTRICAS, excelentes pensiones desde ocho pesetas. Miguel Moya, 4. Concepción Arenal, 3 (2)

SEÑORA distinguida desea huéspedes, confort. General Porlier, 38, ático H. (2)

HABITACION, baño, calefacción, económica, único huésped. Ibiza, 15, tercero B, frente Retiro. (T)

A señora, señorita huésped sólo calefacción, baño en casa seria. Sandoval, 2, duplicado. Eduardo Rodríguez. (T)

LIBROS

CARTILLA de automóviles, Arias y Otero, segunda edición, 1933. Acaba de salir. (6)

"EL Automóvil", por Juan del Volante. El libro mejor y más completo. Venta librerías. Pedidos: Apartado 20. Madrid. (9)

LIBRERIA particular mejores autores, véndese. Conde, 1, tercero izquierda. Cuatro-seis. (E)

AL Servicio de la Religión. Narraciones filosóficas. Propias para premios escolares. (T)

"LA obesidad y su curación". Método para restablecer el estado normal. Doctor Jean Frumusan. Apartado 454. Teléfono 90118. Madrid, 6 pesetas. (2)

MAQUINAS

MAQUINAS de escribir y coser. "Wertheim". Reparaciones y abonos. Casa Hernando. Avenida Conde Peñalver, 3. (21)

MAQUINAS escribir Underwood. Cintas mecanográficas, Copias. Reparaciones. Postas, 4. Tienda. (7)

MAQUINAS escribir reconstrucción esmerada, esmaltándolas a fuego. Abonos mensuales de limpieza domicilio. Casa Americana. Pérez Galdós, 9. (T)

REPARACIONES accesorios para toda clase de máquinas de escribir y calcular, copias y clases de mecanografía, abonos de limpieza. Otto Herzog. Andrés Mellado, 32. Teléfono 35643. (T)

MULTICOPISTA "Triunfo". Rotativo Nacional. Cuatro modelos diferentes. Morell. Hortaleza, 23. (21)

BORDADORA a máquina y a mano. Ruiz, 15, duplicado segundo. (T)

MODISTA a domicilio, económica. Barquillo, 3, portería. (T)

MODISTAS

TALLER de Peletería; se reforman y tiñen toda clase de pieles. Hernán Cortés, 5. Teléfono 93232. (V)

MARIE. Vestidos, abrigos. Especialidad trajes bodas y épocas, admite géneros. Marqués de Cubas, 3. (5)

PELETERIA, pieles desde dos pesetas; capas desde 30; abrigos, chaquetas ¡baratísimos! Bola, 13. (11)

BUENA modista de señoras, niños a domicilio. Torrijos, 20, entresuelo número 4. (T)

MODISTA domicilio, 2,50 mantenida. Espíritu Santo, 36, entresuelo. (A)

BUENA modista a domicilio, 5 pesetas. Morejón, 9, principal izquierda. (D)

MODISTA domicilio, tres pesetas hechura, en casa desde 10. Santa Isabel, 28. (11)

MUEBLES

MUEBLES, camas doradas, sastrería, tejidos, 10 meses plazo. San Bernardo, 89. (22)

NOVIAS: Al lado de "El Imparcial". Duque de Alba, 6. Muebles baratísimos, inmenso surtido en camas doradas, madera, hierro. (24)

AMUEBLADOS, muebles nuevos, casas nuevas, todos precios. Detalles: Marqués Duero, 1. Teléfono 52608, 33943, 36150. (T)

CAMAS metal matrimonio, sommier Victoria. Pesetas, 150. Torrijos, 2. (T)

OPTICA

GRATIS, graduación vista, procedimientos modernos, técnico especializado. Calle Prado, 16. (11)

JUAN Miró, graduación de la vista gratis, la mejor surtida. Carrera de San Jerónimo, 29, entresuelo. Teléfono 12528. (V)

PELUQUERIAS

ONDULACION permanente, 10 pesetas. Marcel, 1. San Bartolomé 2. Ruiz. (11)

DIEGO, peluquería de señoras, permanent garantizada 1 año, 10 pesetas. Ondulación Marcel, 1 pesetas y 1,50; al agua, 2,50. Santa Isabel, 20, primero. Teléfono 74841. (T)

PERFECTA, garantizada, ondulación permanente, completa, cinco pesetas. No se admiten propinas. San Bernardo, 40. Teléfono 95583. (5)

PERDIDAS

PERDIDA cachorro, pelo duro blanco y marrón, cerca Castellana, gratificaré espléndidamente. Paseo Recoletos, 35. (3)

EXTRAVIADA sortija señora, oro, pequeño diamante, domingo tarde Cine Opera. Metro hasta Noviciado, recuerdo familia. Devolución. Espíritu Santo, 43, portería. Se gratificará. (3)

PERDIDA. Sábado. Hotel Ritz, baile Ingenieros Caminos, extravióse broche esmalte azul, perlas, brillantes. Se gratificará. Fuentes, 9. Zúñiga. (2)

PRESTAMOS

PARA ampliación negocio, serio, productivo, necesitase capital. Teléfono 90955; 10 a 1. (3)

COMERCIANTES, propietarios, dispongo dinero para negocios convengan. Fuencarral, 153, tardes. García. (3)

INTERESANTE: Comerciante, para implantar negocio único en España, gran rendimiento, solicita socio 40.000 pesetas, seriedad, informes imprescindibles. Colón, 14, Señor Sánchez. (T)

RADIOTELEFONIA

RADIOS Philips continua y alterna. Ocasión. Aeolian. Conde Peñalver, 24. (V)

SASTRERIAS

HECHURA traje o gabán, 40 pesetas, vuelta, 25. Arrieta, 9. (23)

"CASA Pac". Sastrería Confecciones Impermeables. Especialidad medida. Sección niños. Infantas, 19 (ahora Rosalía Castro). (T)

SASTRERIA Peinado. Hechura traje o gabán, 40 pesetas, se reforman trajes. Almagro, 12. (T)

TRABAJO

Ofertas

ENSEÑANZA conducción automóviles, mecánica, cincuenta pesetas. Escuela Automovilista. Alfonso XII, 56. (2)

350-500 pesetas mensuales, trabajando mi cuenta, propio domicilio (localidades provincias), solicito representantes. Apartado 544. Madrid. (5)

SE necesitan oficialas y medias oficialas de cajas de cartón. Dirigirse Calle Cartagena, 73 moderno. (A)

DESEA capellán bien informado para finca pleno campo, durante recolección. Casa modesta. Escribid: DEBATE 24.513. (T)

ESTOS anuncios se admiten en Agencia Sapic. Peligros, 5. (3)

COCINERA informada, sabiendo obligación. 50 pesetas. Valenzuela, 5, bajo derecha. (T)

DESEO mujer alguna edad, pocas pretensiones para cuidar portería. Quintana, 13. De 12 a 2. (T)

FALTAN chicos para industria, de unos 14 años. Guzmán el Bueno, 26. Bogas. (T)

EXTRANJERA católica, sabiendo alemán y francés o inglés, se necesita cuidar niños para Oviedo. Informes Madrid. Conde Aranda, 10, tercero. (9)

150 a 250 extra por mes, sin dejar ocupación a personas con empleo fijo, pudiendo disponer de cinco horas diarias. Sely. Pi y Margall, 7, principal. De 10 a 12 y 4 a 6. (6)

12 pesetas por un trabajo diario, fácil de escritura. Solicitamos (localidades provincias), personas activas, dispongan ratos libres. Apartado 9.043. Madrid. (2)

HOMBRES, mujeres. Sin fantasías, seriamente, ofrecemos modesta, pero segura retribución, trabajando por nuestra cuenta, sin dejar vuestra ocupación. Desconfiad anuncios, similares prometiendo ganancias fantásticas. Apartado 254. Gijón. (6)

CELADORES abastos, Ayuntamiento. Guardias Seguridad, Guardia civil. Facilitamos, presentamos documentos. Hortaleza, 22, principal. (5)

NECESITO cocinera bien informada, sin pretensiones, ocho duros. Teléfono 51285. (E)

NECESITAN maestra con título preparar niña 10 años bachillerato, finca pleno campo, presentarse de 10 a 1 Serrano, 44, principal. (E)

SE necesita francesa para niños todo el día. Avenida Pablo Iglesias, 58, presentarse de 9 a 2. (3)

AGENTES publicidad, bien retribuídos, asunto nuevo. Vega. Manuel Longoria, 8; de 5 a 6. (3)

SE necesita maquinista Cornely. Pérez Galdós, 4, primero. Fábrica Bordados. (3)

NECESITO cocinera confianza lavando casa tranquila. Princesa, 56, ático derecha. (D)

NEGOCIO en marcha Mercería desea socio pequeño capital. Escribid: DEBATE, 24.532. (T)

EXTRANJEROS, necesitan señorita española o extranjera, informadísima, práctica para niños menores. Teléfono 59222. (B)

SEÑORITAS bien relacionadas deseen trabajar domicilio dulces Pascuas, buena comisión. Presentarse con informes, cuatro tarde. Lista, 81. Francisco Jiménez. (T)

TAQUIMECANOGRAFA práctica, con buena letra usual y redondilla, escribir a mano, indicando edad, pretensiones y referencias a Piol. Montera, 15. Anuncios. (16)

Demandas

CONTABLE. Horas libres ofrece llevar contabilidad particulares, comercios poco movimiento, una o dos veces semana. Dirigirse DEBATE, 24.310. (T)

OFRECESE chica, 25 años, sabiendo cocina, buenos informes, preferible extranjeros. San Andrés, 19, principal derecha; de 11-2. (T)

SEÑORITA desea colocarse para cuidar, acompañar niños, inmejorables informes. Razón: Teléfono 57492. (D)

OFRECESE señorita española, muy acostumbrada, para niños, cocinera y doncella. Centro Católico. Hortaleza, 72. Teléfono 96200. (T)

JEFE retirado, mucha práctica comercial aceptaría administración importante, sin otros emolumentos que el disfrute gratuito de piso amplio y confortable. Escribid: DEBATE, 24.267. (T)

CALEFACCIONES modernas y de vapor, arreglos, reparaciones, conservaciones. Montador económico. Teléfono 75993. (Moreno). (T)

VIUDA joven, excelentes informes, aceptaría regentar casa, doncella, cargo análogo. Santo Domingo, 11, segundo izquierda. (T)

OFRECESE jovencita recién venida de pueblo para niñera. Santa Brígida, 6. (T)

JOVEN de 21 años desea colocación mozo comedor o cosa análoga en Academia o Colegio. Inmejorables referencias. Escribid DEBATE 24329. (T)

SACERDOTE ofrécese administración, previa garantía, secretario particular, cargo análogo, compatible ministerio. Escribid DEBATE 24331. (T)

SEÑORA 40 años cuidaría señor, señora, sacerdote. Buenas referencias. Razón: R. Segovia, 29, portería. (T)

CONTABLE buenos certificados solicita empleo. F. Inda. Fernández de los Ríos, 58. (T)

TRADUCTORES técnicos, alemán, francés e inglés, desempeñando cargos públicos, tomarían trabajos de traducción y adaptación, literatura, ciencia, técnica (catálogos, circulares, folletos, etc.), correspondencia. Apartado 957. (T)

OFRECESE doncella sabiendo obligación. Claudio Coello, 87. (T)

BARNIZADOR muebles, tapicero. Mariano Tomás. Claudio Coello, 87. Teléfono 53292. (T)

SASTRERIA Filgueiras. Hechura traje, gabán, 55 pesetas. Hortaleza, 7, segundo. (24)

OFRECESE ama seca, sabiendo obligación. Pozas, 7 y 9, cuarto derecha. (T)

CHOFER joven sin pretensiones, buenos informes. Claudio Coello, 87. (T)

JUBILADO, serio y religioso, desea ocupación, sin pretensiones. Escribid: Señor Ferrer. Montera, 15. Anuncios. (16)

PROFESORA francesa daría lecciones, acompañaría niñas. Teléfono 53494. (16)

JEFE Negociado Estado, residente Madrid, rápidos viajes Asturias, solicita administración fincas o secretaría. Toda clase garantías. Apartado 251. Gijón. (6)

JOVEN electricista se colocaría cualquier cosa. Santa Juliana, 42. Emiliano Aizpún. (T)

OFRECESE cocinera informada, sabiendo perfectamente obligación. Dato, 6. Teléfono 18256. (T)

OFRECESE doncella, sabiendo corte, confección, inmejorables referencias. Preciados, 33. Teléfono 13603. (3)

OFRECESE joven estudiante Medicina Clínica o Farmacia, modestísimas pretensiones. Preciados, 33. Teléfono 13603. (3)

OFRECESE doncella para niños, sabiendo costura. Informada. Preciados, 33. Teléfono 13603. (3)

PROPORCIONAMOS seriamente informada, toda clase servidumbre, seleccionándola. Preciados, 33. Teléfono 13603. (3)

OFRECESE cocinera, doncella, vascongada. Agencia Católica. Larra, 15. Teléfono 15966. (3)

OFRECESE costurera económica para ir a domicilio. Teléfono 55360. (3)

OFRECESE señora para coser y planchar. Santa Isabel, 8, entresuelo. (2)

OFRECESE asistenta y costurera. Lagasca, 111. Bodega. (2)

OFRECESE cocinera y ama seca. Hermosilla, 89. Portería. (V)

COCINERA fija o interina, trabajo fino, ofrécese. General Porlier, 24, entresuelo 4. (V)

SEÑORITA título bachiller, mecanografía, inmejorables referencias colocaríase, en oficina, algo porvenir, módicas pretensiones. Teléfono 75136. (V)

OFRECENSE doncella y chica para todo informadas. Teléfono 90738. (5)

DOS hermanas desean portería, buena vivienda. Excelentes informes. Romero. Claudio Coello, 24. (E)

SEÑORA formal 40 años desea colocación regentar casa, cuidar señora o niños, cosa análoga, inmejorables informes. Santa Catalina, 5. (E)

INGENIERO, ofrécese traducciones francés, alemán, especialmente técnica aeronáutica. Teléfono 58952. (3)

JOVEN católico, distinguido, profesor, sin recursos, trabajaría administrador, secretario, criado, sólo por comida. Escribid: Alcalá, 2. Continental. Lorenzo. (T)

TAQUIMECANOGRAFA de 17 años, con pocas pretensiones, ofrécese. Teléfono 71138. (2)

CABALLERO 35 años, honrado, buenas costumbres, muy necesitado, ruega administración finc

JUVENAL Y LA INFANCIA

La musa de Juvenal es una musa vociferante y desgreñada. En su cabeza silban las sierpes verdinegras que tenían por cabellos la Gorgona y en sus fauces ronca el rugido. Quien estas líneas escribe tuvo no ha mucho ocasión de comprobarlo una vez más y bien a costa suya. Para la «Fundació Bernat Metge», que bajo el mecenazgo de Cambó sigue su curso lento y firme, aderezó una interpretación catalana. Los enormes exámetros aullantes no cabían en mi boca hecha al leve susurro de los metros virgilianos; ni en mi léxico menesteroso encontraba expresiones para traducir aquellos versos llenos de fuego ciego y mugiente. Avezado yo a la blandura y al apacible contentamiento que Horacio y Virgilio respiran, ¿dónde encontrar el hiato y la sonante oquedad de caverna sibilítica que son menester para reproducir la voz de quien de la indignación hizo su musa: «Facit indignatio versum»?

Y, no obstante, este Ezequiel pagano, este hombre de cuya boca ruedan las palabras como truenos, tiene momentos de súbita y entrañable terneza. Uno piensa en un león generoso y pugnaz, que escondiera las tajantes uñas en el terciopelo de su pata. Nadie como Juvenal tan vehemente en sus odios, lo que fué tampoco en la ternura. El que acosó con flagelo feroz a las mujeres, sintió y expresó mejor que nadie en la antigüedad pagana, incluyendo al mismo Virgilio, el respeto a la niñez.

En el Aquínate implacable, este respeto es cristiano y esta ternura es evangélica. Y es que en el reinado de aquel "pio, felice, triunfador Trajano", bajo el cual el fiero poeta echaba centellas y rugidos, nacía la nueva sociedad. «Anuntiabitur Domino generatio ventura». Ya estaba a punto de llegar a su madurez aquel copioso y bienaventurado parte que latía en el seno tímido de las Catacumbas. Pudicísimamente cantó el verecundo Manzoni este alumbramiento:

"Spose, cui desta il subito
Balzar del pondo ascoso,
Voi già vicine a sciogliere
Il grembo doloroso;
Alla bugiarda pronuba
Non sollevate il canto:
Cresce serbato al Santo
Quel, che nel sen vi sta."

Las esposas que abrían los días de una más dichosa edad y sentían en sus vientres el súbito exultar del escondido peso y estaban ya próximas a desatar el regazo doloroso; no era, no, a la mentirosa y prónuba diosa Lucina a quien elevaban su canto gemebundo, sino que el fruto que en su seno maduraban, crecía reservado para Aquél que dijo: "Dejad que los niños se acerquen a mí.»

No es difícil encontrar paralelismo entre aquel pasaje evangélico de la ternura divina hacia los niños (San Mateo XVIII, 1-10), y aquel otro pasaje de la sátira de Juvenal (XIV, 38-49), que me complazco en verter de los exámetros originales, de una vehemencia brillante y torrencial, a mi trabada y somnolienta prosa castellana:

«Aleja del umbral en donde crece tu hijo todo aquello que puede mancillar sus oídos o sus ojos. Lejos, lejos de aquí la mujerzuela, que pone precio a su virtud; lejos de aquí el canto trémulo del parásito nocharniego. Al niño esle debida la máxima reverencia. Si alguna torpeza maquinares, no te atrevas a hollar el verdor inmarchito de sus años. Si te avilantares a pecar, deténgate la inocencia de tu hijo infante.»

Este texto pagano diríase que es un escolio de aquellas conminaciones evangélicas: Quien escandalizare a uno de estos pequeñitos que creen en Mí, mejor le sería que le colgasen del cuello una muela asinaria y así fuese sumergido en el profundo del mar». Y aquella reverencia máxima que se debe a la puericia, según el poeta, azote de viciosos, se aviene muy bien con aquello otro que Jesús dijo a sus discípulos: «Mirad que no despreciéis a alguno de estos pequeñitos, porque os hago saber que sus ángeles en los cielos están viendo siempre la cara de mi Padre celestial.»

Nadie, en la antigüedad, se hizo una más elevada idea de la familia que Juvenal, ni con mayor ternura se ocupó del respeto debido a la infancia, de los buenos ejemplos que hay que ponerle delante y de los espectáculos que a su vista se deben hurtar. De los ávidos y voraces ojos infantiles, que tienen el mismo instinto prensil que tienen sus manos tiernas, hay que hurtar la pasión dañosa del juego que el abuelo llevó hasta la vejez y la ingluvie insondable y pantagruélica, con perdón de Rabelais, de un padre que sabe por sí mismo escarbar las trufas y sazonar las setas y hundir en una mar de salsa los flotantes papafigos. De los oídos infantiles hay que apartar el cruel y sonante vapuleo de los esclavos, si se quiere que con el tiempo esta música no les suene mejor que el canto de las Sirenas; si se quiere que en su ánimo quede impresa la mansedumbre, la indulgente bondad que sabe perdonar las faltas serviles. ¿Por ventura el alma y el cuerpo de los esclavos no son hechos de la misma materia e iguales elementos que los nuestros? ¿Cómo tener la ingenuidad de esperar que sea casta la hija de Larga, ella que no puede enumerar la lista de los maridos de su madre sin cobrar aliento trece veces? Así lo quiere la naturaleza; la ponzoña moral más rápida y activa son los malos ejemplos domésticos, porque se insinúan en los tiernos espíritus con autoridad incontrastable. De esta influencia familiar podrán substraerse tal vez uno, tal vez dos, de aquellos jóvenes a quienes el Titán Prometeo fabricó con más benigno arte y con arcilla mejor. Todo esto es doctrina de Juvenal. ¿Influjos de neo-estoicismo? Así se ha afirmado. Pero, quizá con mayor razón, cristianismo en estado imponderable, de aquel que bien pronto haría a los niños romanos, hermanos dignos de aquellos hijos de los hebreos, que madrugaron, como una alborada de pájaros, para elevar entre palmas y ramas de olivo, hasta los oídos de Jesús, el fresco hosanna piadoso.

Lorenzo RIBER

EN LAS RAMBLAS, por K-HITO

—Pues para mí el triunfo ha sido de la Lliga.
—Eso es muy elástico.

Cartas a EL DEBATE

El Sindicato de Banca

Muy señor nuestro: En el número 7.170 Señor director de EL DEBATE del periódico de su digna dirección, correspondiente al sábado 19 del corriente, y en su artículo de fondo "Maniobras del socialismo", se alude repetidamente a nuestra organización.

Como quiera que las alusiones de referencia discrepan fundamentalmente de la verdad, nos dirigimos a usted con el ruego de que publique estas líneas de rectificación, para el mejor conocimiento de los hechos que se mencionan en el citado "fondo".

Ante todo, hemos de manifestar que nuestro Sindicato dejó de usar el calificativo "Nacional", por acuerdo de Asamblea, en 24 de agosto pasado.

Después, y en lo que se refiere a esa "pujante y veterana Agrupación de carácter independiente"—la A. G. B.—a que ustedes aluden, concretamos nuestra rectificación a la enumeración de unos cuantos hechos irrebatibles.

En primer lugar, la A. G. B. no representa a 2.270 "empleados de Banca de toda España", sino a 2.270 empleados del Banco de España, con residencia en diferentes puntos de la península. Y aun de este número habría que descontar no pocos de los afiliados al Sindicato, que no han cursado su baja a la referida Asociación por no existir entre ella y nuestra organización la incompatibilidad que determina la "Ley de Asociaciones profesionales". Es más, no sólo no representa la A. G. B. a toda la Banca oficial, sino que está incapacitada para representarla. Sus estatutos determinan claramente que la "Asociación no podrá intervenir en asuntos de índole extraña a su organismo". Y ya queda dicho que la A. G. B. sólo agrupa a empleados del Banco de España.

Por otra parte, la Asociación de empleados del Banco de España, y esto determina su "profesionalismo", no ha celebrado una sola junta general en los últimos diez y siete años (1915-1932). Sus estatutos lo prohibían. En este período de tiempo, su Directiva estuvo siempre formada por jefes del Banco de España—incluso por jefes de oficina—y sus delegados en sucursales eran los directores del Banco en las mismas. Su domicilio social ha radicado y radica en la actualidad en el Banco de España, y esta entidad ha venido subvencionando a la referida Asociación para el sostenimiento del "Boletín" que mensualmente publica.

Por si su "independencia" no queda claramente probada, añadiremos que los miembros de la Alta Administración de la Casa, los directores de sucursales y demás jefes siguen perteneciendo a la mencionada Asociación; que el carácter que hasta ahora ha venido ostentando la A. G. B. ha sido exclusivamente el de Asociación Benéfica (Socoro de mil pesetas a la familia del asociado, en la muerte del mismo, y Caja de Ahorros y Préstamos para todos los asociados). Esta Caja de Ahorros y Préstamos se constituyó con un donativo de 25.000 pesetas que hizo la Administración de la Casa, que, a cambio de esta primera merced, ha venido siempre dirigiendo de una manera descarada la vida de la Asociación. Y que los vocales patronos que en representación del Banco de España acudirán al Jurado Mixto de la Banca Oficial, de reciente constitución, han salido de las filas de la A. G. B.

En cuanto a este Sindicato se refiere, hemos de decir que se constituyó en julio de 1931, cuando nadie en el Banco de España pensaba en los Jurados Mixtos; que gran parte de sus organizadores pertenecían ya a la U. G. T., y que no pudo, por tanto, seguirse la pintoresca trayectoria a que se refiere el suelto de EL DEBATE. Por lo demás, este mismo priódico reconoció, en ocasión del ingreso de los empleados del Banco Hipotecario en nuestra organización, que el incremento de estos Sindicatos en la clase media obedecía casi siempre a la equivocada conducta de las administraciones respectivas. Explicación más racional y más ajustada a la verdad que ésta de ahora de los manejos socialistas y de la movilización de todo un ministerio.

Aprovechan esta ocasión para ofrecerse atentamente a sus órdenes,

Por el Sindicato de la Banca Oficial
César ORTIZ
Secretario general.

21 de noviembre de 1932.

Los veedores del vino

Señor Director de EL DEBATE.
Presente.

Muy señor nuestro: Esta Asociación de Capataces de Viticultura y Enología, por medio de su Directiva, tiene el honor de dirigirse a usted y rogarle la publicación de la nota adjunta, quedándole agradecido y a su entera disposición.

Mil gracias anticipadas y quedan incondicionalmente a sus órdenes.—Por la Directiva de la Asociación de Capataces de Viticultura y Enología, el presidente **J. Cenjor.**

La nota dice así:

La Asociación de Capataces de Viticultura y Enología cree un deber, con referencia a una carta aparecida en la Prensa diaria (que más parece formar un estado de opinión desfavorable, a lo que de tener efectividad, sería fomentar y velar por una de las mayores riquezas de España, y que es una de las acertadas disposiciones dadas que se quieren llevar a la práctica), y a la creación de un Cuerpo de Veedores de Vinos y sus derivados, que esto es necesario y absolutamente indispensable, si se quiere salir del estado tan lamentable en que nos encontramos.

Con respecto al personal a que hace referencia la carta, sólo decimos: ¿Qué confianza puede inspirar, ni qué divulgación pueden hacer cuando con respecto a lo segundo no es el cometido de ellos, ni conocen la práctica de los vinos, y en cuanto a lo primero, palpable está lo que hasta aquí ocurre en lo referente a prácticas no permitidas, con indudable perjuicio para la salud pública? Razón por la cual y en vista de los resultados habidos hasta el momento, debe formarse el Cuerpo de Veedores entre el personal competente especializado, titulado y con los suficientes conocimientos para conducir de una manera racional y efectiva esa misión, en un principio bastante delicada. Aunque interesante la parte de análisis, es lo que menos debe preocupar al Veedor (para eso estarán los laboratorios con el suficiente personal técnico especializado), las manipulaciones es lo principal y para esto hay que tener los suficientes conocimientos del vino, con el fin de realizar una misión práctica y sencilla con resultados positivos, sirviendo este personal de verdadero informador al técnico para resolver las dificultades y dudas de una manera rápida, y no ocurra lo que hasta aquí, que por falta de ese personal y en esas condiciones, o se resuelven mal o tarde, o las dos cosas, pues ya sabemos lo que son análisis de vinos y con los antecedentes que hay que contar para deducir, y por otro lado, la poca efectividad que tendría yendo de acuerdo con los intereses locales, cuando de lo que se trata es de interés nacional.

La Asociación de Capataces de Vitucultura y Enología ruega al excelentísimo señor ministro e ilustrísimo señor director general de Agricultura, se publique de una manera inmediata la convocatoria al objeto de llevar de una vez y rápidamente a cabo un servicio que es un acierto de ese ministerio y redundará en beneficio de España entera, y sobre todo, en los momentos presentes.

PALIQUES FEMENINOS

EPISTOLARIO

Indeciso (Madrid). — He aquí, amable lector, la respuesta a su consulta del 26 de octubre próximo pasado. Acción Popular, en su última Asamblea deliberante, no ha rectificado ni ha variado lo más mínimo sus postulados ni su norma de conducta. Al contrario, ha ratificado de una manera plena su programa aprobado en diciembre del año pasado, en el punto concreto de acatamiento al Poder constituído y lucha legal, omitiendo toda declaración sobre formas de Gobierno; pero puntualizando también su propósito decidido de continuar combatiendo sin desmayo toda legislación que vaya en contra de los postulados que defiende.

Uu muchacho (Sevilla). — Lo mejor, unas oposiciones a Correos, Telégrafos, Aduanas, Hacienda, Policía, etc. Infórmese al detalle en cualquier academia de las que se anuncian y dedican a la preparación para dichas oposiciones.

Eipatrop (Madrid).—Autorizados debidamente para leerlos, sí. Caso igual al anterior. Las otras observaciones, de otro orden, que consigna en su estimada, las trasladamos a la superioridad.

Romeo y Julieta (Torrijos, Toledo).—Aclarado por ustedes "lo de Romeo", que no fué una vicetiple, sino un señor con toda la barba, aguardamos, encantados, esas nuevas consultas.

Entusiasta de EL DEBATE (Librilla, Murcia).—¿Qué Gobierno? Porque con la Dictadura hubo varios. Acerca de la muerte de don Emilio Castelar, recordamos haber leído que recibió los Sacramentos; pero no nos consta que fuera así.

Una babiequense (Villa Babieca, Logroño).—Desde luego, y por su origen, doctrinas y procedimientos, una Agrupación revolucionaria y anticatólica. Y con eso nos parece que le decimos bastante...

Capitán Araña (Bailén, Jaén).—Respuestas: Primera, lo de los cuentos ilustrados que publicaba EL DEBATE los domingos y que usted echa tanto de menos, es cosa que hemos de limitarnos a que lo sepa la superioridad; segunda, lo de "Gracia y Justicia", suspensión, no supresión; pero suspensión demasiado prolongada...; tercera, del "Gato Negro" que usted dice, no tenemos noticia; cuarta, un juego de idiotas y para... idiotizados. He ahí lo que nos parece.

Anacleto (Torrijos, Toledo). — El comienzo de la consulta "se las trae", amigo "Anacleto". Dice usted: "Hace cierto tiempo que siento por una mujer algo así como si fuera amor". Ese "algo así" resulta... definitivo. Luego sabemos que se trata de una chica coqueta y voluble, que le trae a usted de cabeza; pero a la que no se decide a pretender por eso, por conqueta. Tiene usted razón, simpático «Anacleto»: es para pensarlo... Esas chicas son muy divertidas como amigas simplemente, pero enamorarse de una de ellas, suele equivaler a buscarse disgustos, a sufrir en tonto e incluso a hacer un poco el ridi o «algo así».

Gijonés (Gijón).—Sintiéndolo no podemos complacerle, porque en Física y Mecánica nos hallamos a una altura modestísima: ponga usted a la «altura» del betún. Humildemente lo confesamos, lector amable. Otra vez será.

Un galleguito (Madrid). — Y muy atento y afectuoso, por cierto. Su «caso», no admite un consejo rotundo: se trata de situaciones en la vida, que cada uno resuelve a su manera, entre otros motivos, porque todas las almas no están talladas de igual modo. ¡Es tan complejo lo que usted expone! Aténgase a su conciencia, en primer término; a su sentimentalidad, después, y examinando a fondo ambas, elija el rumbo, casándose de nuevo o no...

Un novel (Santander).—Lo mejor será que consulte al propio Ayuntamiento, como respuesta a la comunicación recibida de aquel. Lo otro, no lo sabemos.

Españolísima.—Respuesta 1.ª Si va usted en plan de invitada, es a ellos a quienes corresponde. 2.ª No. Sencillamente una inclinación de cabeza. 3.ª En los plurales, sí.

Ante todo católico (Zaragoza).—Un buen pretexto para lo que usted desea manifestarles: que «la boda se celebra en la más absoluta intimidad». Como en ese caso no se hacen invitaciones. ¡Velay!, que dicen en Valladolid.

Un arquitecto (Sevilla). — Gustosos respondemos a su fina consulta. Acción Popular «no es» un partido político: desde el momento de su constitución, negó ser un partido político. ¿Que si es, entonces, una federación, producto de un pacto entre diferentes organizaciones? Tampoco. Acción Popular aspira a constituír una fórmula de inteligencia y un lazo de unión entre ciudadanos de diversa ideología, y sumados o no sumados a otros partidos, pero coincidentes en la apreciación de unos cuantos problemas capitales y urgentes, y en la solución que a ellos debe darse. ¿Está claro? Con el mismo gusto contestaremos a cuantas consultas quiera dirigirnos, referentes al Programa de Acción Popular.

El amigo TEDDY.

LA MÚSICA

es el lenguaje del alma por excelencia. Una obra maestra del arte musical es para el alma como una liberación: aquieta sus pasiones y disipa sus pesadumbres. El hombre se siente renacido y feliz. - El mismo placer experimentamos al vernos libres de cualquier dolor físico tomando Veramon, porque el Veramon hace desaparecer rápidamente los dolores sin producir efectos desagradables. Es tan eficaz para el dolor como inofensivo para el organismo. Entre los calmantes de dolores es el

VERAMON Una Obra Maestra DE LA Medicina Moderna

Es el producto predilecto de la mujer por su acción sedante durante las molestias periódicas. Sus efectos prontos y duraderos en los dolores de cabeza y de muelas le han valido la reputación de que goza en todo el mundo. Uselo usted también.

ENVASES ORIGINALES:
Tubos de 10 y 20 tabletas
Sobre de 2 tabletas

Schering

DEL COLOR DE MI CRISTAL

MENUDENCIAS

Siempre que por casualidad cae en mis manos un periódico de modas femeninas, lo veo con intensa curiosidad. Piensan tanto las mujeres en la moda, que leer uno de esos periódicos es leer su pensamiento. No quiero decir lo que han pensado, sino lo que van a pensar. Y conocer el pensamiento femenino es siempre interesante.

El otro día he visto un periódico de modas que pinta y describe las de esta temporada. No sé decir lo que he visto, porque soy del todo incompetente en la materia. Pero puedo dar dos impresiones superficiales:

Primera.—Viendo esos periódicos acaba uno por creer que no pasa nada en el mundo.

Segunda.—Lo que está más de moda es la "manga ancha".

* * *

Los hombres no tenemos periódicos de modas para nuestro uso y recreo. Ningún hombre—que yo sepa—compra figurines. Nosotros sabemos de la moda masculina por lo poco que nos miramos unos a otros para ver lo que se lleva.

Ahora la gran novedad es llevar los calcetines sueltos y caídos. No sé si "hace bonito". Su elegancia tendrá. Pelo lo siento por las clases mercantiles, ya tan apuradas. Quebraron los sombrereros. Con esta nueva moda quebrarán los fabricantes y vendedores de ligas masculinas. Y así poco a poco irán quebrando todos cuantos se dedican a hacer prendas de ropa.

Tengo la esperanza (pero no la seguridad) de que los últimos que quiebren sean los pantaloneros.

* * *

Han llamado la atención (y seguimos hablando de modas) los nuevos coches automóviles con aparato receptor de "radio". Comodidad exquisita, refinamiento de lujo. La verdad es que cada día se vive mejor.

Se comenta que dispongan de ese aparato los grandes coches oficiales, adquiridos para la indispensable circulación gubernamental. No me extraña nada, porque la previsión, aunque sea de un porvenir muy dudoso y lejano, siempre es plausible.

Puede ocurrir alguna vez (con el tiempo, dentro de mucho tiempo) que haya por casualidad algunos gobernantes desdichados en su gestión. El caso es inverosímil, pero hay que ponerse en todo.

Y un día, cuando anden alegremente esparcidos por las carreteras, lejos de toda otra comunicación, puede suceder que sea necesario y urgente avisarles del peligro de una gran expansión nacional.

¿Pero cómo avisarles en marcha? Aquí de los aparatitos receptores. El locutor lanzará desde el micrófono la advertencia:

—"E. A. J. 15.—Universal Radio.—Señores de los coches oficiales: Aproximense con la mayor rapidez a la frontera que tengan más a mano. Detalles por correo."

Desididamente, la novedad es una gran cosa. No tendrá en algunos casos más inconveniente que el de oír, por ejemplo, desde Sevilla cómo le pitan a uno en Zaragoza.

* * *

En Elche están talando las famosas palmeras. El ilustre pintor López Mezquita lo ha visto, se ha indignado y protesta enérgicamente.

Y no salimos hoy del tema de las modas, porque esto de talar también está de moda.

Se aspira a talarlo todo. Y la aspiración lleva buen camino de realizarse.

Debemos sentir el destrozo que se está haciendo en Elche; ¿pero nos quedan ya lágrimas para llorar destrozos?

Además, por muy triste que sea la suerte de esas pobres y elegantes plantas, no es posible pensar que gozaran del privilegio de salvarse de la furia general. Ya no hay privilegios. Cuando todo se rompe y se pulveriza, no sé por qué iban ellas a pretender mejor trato. ¿Pues qué se habían creído las orgullosas palmeras?

Tirso MEDINA

Grandes inundaciones en Colombia

VAN RECOGIDOS DIEZ MUERTOS

BOGOTA, 20.—A consecuencia de las lluvias torrenciales y de las recientes tormentas de granizo, han quedado inundados numerosos distritos.

Hasta ahora se sabe que diez personas han resultado muertas. Hay también un centenar de heridos. Los daños materiales son de importancia.—**Associated Press.**

Once fascistas muertos

ROMA, 21.—El rápido de Milán ha arrollado en un paso a nivel un autocar ocupado por 52 jóvenes fascistas que regresaban de una excursión.

A consecuencia del accidente han resultado 11 personas muertas y numerosas heridas.

MOTORES

de corriente continua de diversas potencias. Se venden 33.

Razón: **EL DEBATE. Alfonso XI, 4.**

Folletón de EL DEBATE

STEFAN GEORGE, POETA ESCOLASTICO

Por EUGENIO MONTES

En el poniente del XIX, cuando el ochocientos, vago de pájaros y versos, se disuelve en músicas y círculos flotantes, llega a París, sede del simbolismo, un joven poeta alemán, de la rara raza de los llamados y elegidos. Es el tiempo en que Mallarmé, desde su silla gestatoria, constelada de casos, ya que no de cosas, pontifica sobre poesía. El forastero sube a la rue de Rome y asiste, fervoroso, a los misterios del esteticismo. El sentía dentro de sí la fe simbolista y podía de sí mismo decir:

Ich löse mich in tönen, Kreisend, webend.

El también era un crepúsculo de música, un pájaro que trazaba en el aire geometrías sonoras que el propio aire iba a confundir y a borrar.

En la rue de Rome, ante Mallarmé, ministro, George se inicia en los misterios del fin de siglo y se sumerge en cálidos vapores órficos, nubes de incienso en torno al silabeo de los oráculos.

An starken urduft, ohme denkerstörung.

George cree entonces que es el pensamiento lo que turba el perfume original de la emoción. Sólo más tarde comprende, cuando esculpe su madurez perfecta, que el pensamiento no turba, sino a quien está turbado ya.

Lo que en la rue de Rome celebraban los mallarmeanos era el culto a la carne, al temblor contagioso, al olor que desvanece la claridad y acaba por rendirla. "Pasad, pasad, que también aquí hay dioses". Mas los dioses de Mallarmé son aquellos que reverenció Epicuro con el nombre de sensaciones. La poesía simbolista concede el primado a la sensibilidad. No niega la inteligencia, antes la reconoce y la afirma, sólo que la pone, con rango disminuido, como acólito de lo sensual. Pero las sensaciones subjetivas no unen, enredan. La poesía simbolista se convierte en una enredadera de sonidos y colores, temperaturas y perfumes, no una selva dantesca de alegorías con resplandores de revelación. Lo que distingue la floresta del Dante de la enredadera de Mallarmé es que en la primera existe, a diferencia de la segunda, una revelación, una verdad regalada, gratuita, descendida de la altura en espontáneo y milagroso presente de luz. En la enredadera de Mallarmé, las flores tantean con sus vagas manos ciegas el aire, para apresar un mechón de paz que aquiete la angustia de su tropismo indeciso. Y ese aire no hace sino acrecentarle la angustia, porque él mismo carece de aquella iluminación que sólo da lo sobrenatural, la fe recibida por quien no se hurta a la generosidad divina. Por la floresta de los tercetos dantescos anda la revelación lanceando árboles y sombras para que mane su sangre individual en chorros de alegoría. Aquél es un mundo que existe en sí, firme en lo ontológico. El mallarmeano es un mundo psicológico, interior, donde los seres se disuelven en la corriente de la conciencia, dejando únicamente "reflejos sobre el agua" de la psique fugitiva, líquida y musical. La poesía del Dante viene tras la fe de San Anselmo—fidens querens intelectus—y la razón aquiniana que afirma en la "Suma" el carácter intencional del pensamiento, reconocedor de realidades. La poesía de Mallarmé, tras la estética wagneriana, que procede a su vez de la metafísica de Schopenhauer, fundada en la sensibilidad, en la simpatía, en el contagio sentimental, en el subjetivismo. En el arte simbolista resuena todo el idealismo germánico, esa filosofía que confunde la fe con la conciencia del fiel y la idea con el proceso del pensamiento. Para el turbio idealismo moderno es el pensamiento quien inventa el árbol. Este no brota, pues, en la tierra encharcada de lluvia —encharcada de nube y cielo—sino en el mantillo del alma, por misteriosa alquimia de olores y colores. Pero el alma es tierra movediza, fluctuante, convulsiva, y la planta que de ella surge una inquietud, sin fin confuso de anhelo e interrogación. Las manos de las flores mallarmeanas palpan en el vacío, preguntan al enigma mudo. Las copas de los árboles escolásticos de la selva dantesca responden, sonoras, con sus colegios de pájaros, a la revelación celeste y al verbo del Santo Espíritu. Como en Dante, en George las palabras, maduras, estallan—"Das sprengende Wort"—en las ramas de la voz sagrada cuando los ángeles las sacuden por gracia del Altísimo. Evadiéndose del simbolismo finisecular este poeta en quien revive toda la tradición católica de la Alemania del Alberto el Magno, acusa su voluntad de plantarse en la gran antigüedad del mito. La palabra que ayer aun era sierva de la música vuelve a recobrar su olvidada primacía y su prestigio teológico para exorcizar con claridades de síntaxis la confusión de la naturaleza y el balbuceo caótico.

No, el hombre no es aquí una pregunta, sino una respuesta al mundo, ni la poesía es tampoco sugerencia, sino expresión. Lo capital en George—escribe su evangelista Gundolf—es la creencia de que "la carne debe convertirse en verbo y no solamente en sonido y forma". Así, este poeta metafísico, que los mejores críticos de Europa designaban como el único digno de recibir el premio Nobel, en substitución de los antiguos laureles, es aquel que borra la infausta corrección de Fausto al Evangelio, reintegrándole al primer versículo bíblico toda la imponente plenitud de sentido que la soberbia del moderno quería negarle.

"En el comienzo fué el Verbo". Lo primero no fué, pues, la acción, como dijo el héroe de Goethe, tentado por el diablo—un pobre diablo—del pragmatismo. El espíritu no deviene: es. En eso consiste su sobrenaturalidad y su grandeza.

"Yo soy Aquel que es", promulga el Dios de la Escritura. El hombre oye esa voz de eternidad y siente la existencia. Pero el hombre moderno oye también—en su sangre apresurada—la voz del tiempo, que le nubla lo eterno. Y así, con Fénelon, dice: "Je ne suis pas, ó mon Dieu, ce qui est: hélas!; je suis presque ce qui n'est pas...; je suis celui qui a été". Y dice con Goethe: "Yo soy aquel que seré, el que ha de ser, haciéndose a sí propio". La modernidad se embriaga de historicismo. Se consume en nostalgia y se quema en apetitos. Va perdiendo en ser cuanto va ganando en sensibilidad para lo fugitivo. Con el romanticismo—en su doble forma pasatista y futurista—el devenir, el werden, se va tragando al ser, y el hombre moderno, que no tiene tiempo que perder, pierde el sentido de lo eterno y su acuidad para las esencias imperecederas. George restaura la jerarquía clásica y suspende del "esse" todo el "operari" y cuelga de lo inmóvil todo lo contigente.

Porque George se define por situarse en plena oposición al epicureismo del último ochocientos, puede aparecer ante los ojos asombrados vestido con la clámide rígida del estoico. El le devuelve al jardín de Epicuro la dignidad antigua de las estatuas; pero no es su poesía ignorancia del dolor ni negación de la vida. "La idea dominante en George—escribe G. Simmel—lo que pudiéramos llamar su idea platónica, es la siguiente: toda subjetividad, todo solipsismo del alma, adquiere en su expresión, en el hecho mismo de ser expresada, valor de monumento". Simmel precisa todavía: "La poesía georgiana es una intimidad monumental". Si por lo que tiene de monumental no podría su lirismo ser epicúreo, por lo que tiene de íntimo no sabría ser estoico. Entre la hiperestesia y la indiferencia, su arte se presenta como un ejemplo de pasión y disciplina. Pasión y disciplina en donde revive, al fin aquella voluntad contenida, aquella sobria embraguez que irguió las catedrales románicas. Frente a la poesía gibelina de Dante—por encima de toda la miseria actual—se alza la poesía güelfa de George a gemeta altura.

In jeder ew

Ist mur ein Gott und einer nur sein Kunder.

Ibamos a escribir que era él—George—el profeta de esta época, cuando nos parece oirle desde lejos: "No, no: nada menos que el sacerdote".