EL TIEMPO (S. Meteorológico N.).—Probable hasta las seis de la tarde de hoy. Galicia, Andalucía y Extremadura: Buen tiempo. Resto de España: Cielo bastante nuboso y algunos aguaceros tormentosos. Temperatura: máxima de ayer, 35 en Sevilla y Córdoba; mínima, 8 en Teruel. En Madrid: máxima de ayer, 27,9; mínima, 15,7. (Véase en séptima plana el Boletín Meteorológico.)

EL DEBATE

PRECIOS DE SUSCRIPCION
MADRID..... 2,50 pesetas al mes
PROVINCIAS..... 9,00 ptas. trimestre
PAGO ADELANTADO — FRANQUEO CONCERTADO

MADRID.—Año XXIII.—Núm. 7.343 * Sábado 10 de junio de 1933 — CINCO EDICIONES DIARIAS — Apartado 466.—Red. y Admón., ALFONSO XI, 4.—Teléfonos 21090, 21092, 21093, 21094, 21095 y 21096

La disolución de Cortes, aconsejada por señalados elementos independientes

Ni el mismo Gobierno ni las mismas Cortes

Este segundo día de crisis nos ha brindado testimonios abundantes, en corroboración de nuestros juicios de ayer. Testimonios de la masa y de los hombres políticos, no afectos a la situación gobernante. Nuestro pensamiento, por vez última escrito ayer, sintetizábase en esta petición sencillísima: política nueva, en radical rectificación de la seguida durante dos años; por consecuencia, disolución de Cortes. Y ayer, en Madrid, en múltiples lugares y a gentes de toda condición, oíamos el mismo parecer: unas veces expuesto como un criterio y un ferviente deseo; otras, expresábase en forma de un pesimista y atormentador recelo de que la crisis no traiga ninguna rectificación fundamental, ni en el Poder ejecutivo ni en el Parlamento.

Cierto que la actitud de los políticos adscritos al conglomerado dimisionario — o dimitido — y la actitud y léxico de los periódicos actuantes a su servicio, mostraba ayer, a las claras, una decidida voluntad de aferrarse al Poder para en él proseguir una política partidista y sectaria, con total apartamiento de los hombres y elementos que por su condición intelectual o por sus características — siquiera externas — de ponderación, o por su filiación conservadora, más contribuyeron al advenimiento de la República. Y ha sido tan vivo el ímpetu defensivo de las posiciones, tan amorosamente mantenidas que ni siquiera admitían sus ocupantes la posibilidad de perderlas, que no se ha detenido, respetuoso, ni ante quien esos mismos elementos elevaron a la esfera política más alta..... No ha podido ser menos elegante el forcejeo de los representantes de las minorías ministeriales para conservar el mando. Todos, en la consulta, han expuesto, hasta con crudeza, su voluntad de no cederlo. Ni siquiera han corrido sobre el deseo el pudor de un argumento hábil. Estos hombres se saben repudiados por la máxima parte del país. Saben que éste no está ya — si alguna vez lo estuvo — representado en el Parlamento. Acaban de decirlo en el Congreso radical-socialista Gordón Ordás, Valera, Marcelino Domingo..... Han confesado, pues, su detentación del Poder. ¡Y reclaman que en ella los mantenga el Presidente de la República! Es algo incalificable.

Hace más desairada su actitud la circunstancia de que — salvo la acostumbrada adhesión del señor Ossorio y Gallardo — nadie, fuera de ellos mismos, les abona y secunda. Con buen acierto, el Jefe del Estado ha ampliado las consultas a personalidades distinguidas, de adhesión al régimen, no dudosa. Acierto, porque esa decisión fluye de la apreciación de la crisis como crisis de fondo, honda, grave, según ayer decíamos. Acierto, porque, dentro de ciertos términos, esa ampliación de consultas saca la crisis del molde estrecho e inadecuado fabricado por los convencionalismos parlamentarios. Pues todas esas personalidades, como los jefes de las minorías de oposición, piden — junto a otros extremos, que no suscribimos — la misma radical mudanza que nosotros ayer demandábamos. Que es un modo, como cualquier otro de los más expresivos, de condenar una torpe y antinacional política.

Rompió ayer el fuego, con una nota briosa, justa, dictada por amplia visión del problema, el señor Maura. Aconsejó al Presidente atención "a la situación del espíritu nacional más que a las combinaciones parlamentarias"; cambio de "conducta política"; "paz espiritual y tranquilidad material"; "remedio para la economía, para el orden y para el espíritu religioso, herido por agravios incesantes". Sin ello — afirmó — "de nada serviría el cambio de personas y aun de partidos en el Gobierno". En fin; enjuició que "las Constituyentes..... divorciadas de la opinión del país, deben ser disueltas y convocado en el más breve plazo posible el Cuerpo electoral".

Huelga decir que abogó por la exclusión de los socialistas; como el señor Iranzo, independiente; como el señor Castrillo — algo equívoco — progresista; como el señor Sánchez Román, aun cuidadoso de no molestarlos, mediante la oferta, en algún caso, de limitada participación en el Gobierno; como, en fin, los señores Ortega Gasset, Unamuno, Alba y Alvarez, siquiera todos éstos no se cuidaran tanto de mencionar por su nombre a los socialistas, como de condenar ásperamente la política seguida y de pedir pronta consulta electoral.

"Restablecimiento del principio de autoridad y del deber de disciplina." (Sánchez Román). "Rectificar radicalmente y desde la primera hora los modos de gobernar." (Ortega y Gasset). "Hacer de eso que llaman revolución, y es guerra civil, una dictadura de mayoría parlamentaria, sería antidemocrático y antipatriota." (Unamuno). "La continuación de este Gobierno originaría una situación difícil a la República." (Don Melquiades Alvarez). He aquí algunos juicios contestes en la condenación de la obra del Gobierno. Y aun es fácil anotar más coincidencias. Don José Ortega Gasset contempla tan peligrosa la situación que, a su parecer, la crisis "afecta muy seriamente al porvenir de la República". "Los seis meses próximos — añade — son decisivos y representan el único margen de holgura que queda a la política republicana para conseguir de verdad nacionalizarse." Don Santiago Alba pide "remedio de la crisis espiritual y de la crisis económica que padece España". He ahí cómo hombres de varia filiación, de matices y tendencias no coincidentes, expresan espontáneamente unos mismos anhelos, unas mismas zozobras e idénticos remedios.

Y aun es más terminante la conjunción en la sentencia que declara extinguida la vida de estas Cortes. Rotundamente declara el señor Unamuno que la crisis actual "no es una crisis de Gobierno, sino de las Cortes mismas, que no representan ya la proporción de opiniones y sentimientos y creencias de los ciudadanos". En los mismos términos categóricos pide el señor Alvarez "la disolución del Parlamento", que "ha terminado su misión". Y el señor Alba afirma que "será sumamente difícil que pueda obtenerse una obra fecunda sin disolver las Cortes". Los señores Sánchez Román y Ortega Gasset, sin formular esa conclusión con palabras tan terminantes, también por ella abogan. Quiere el primero que sean las Cortes "puestas todavía en prueba de un rendimiento posible; pero la realidad de los acontecimientos parlamentarios que se sucedan será, en definitiva, la que fije un criterio político para su disolución". Lo que tanto vale como afirmar la necesidad de ésta tras breve plazo, cumplida la estéril prueba. Y ni siquiera esa prueba, sino el mero transcurso de un tiempo, necesario al nuevo Gobierno para "preparar las fuerzas del país" ante unas elecciones, es la condición única que el señor Ortega Gasset impone a la necesaria disolución del Parlamento.

De suerte que, no ya la voz clamorosa del país, sin duda esta vez escuchada en las altas esferas, sino la de todos los políticos que no han vinculado su deber al provecho de sinecuras y al beneficio del mando, ha pedido lo que ayer pedíamos: no cambio de nombres, sino de política; otro Gobierno; otras Cortes. ¡Y que se deje hablar a España!

Mañana, colecta para el Culto y Clero

Mañana domingo se verificará en todos los templos de la diócesis y durante las misas que en ellos se celebren, la colecta mensual en favor del Culto y Clero.

Estamos ciertos de que todos los católicos recuerdan su deber y han de cumplirlo con generosidad. Pero hay momentos en que este deber puede matizarse con una significación especial y oportuna. El momento actual es uno de ellos. Esta vez más que nunca. La etapa de persecución que acaba de abrirse con la promulgación de la ley de Congregaciones tiene, por lo que toca al día de mañana, esa respuesta clarísima: aumentará la colecta. Si es cierto que los resultados de la persecución repercutirán en las necesidades de las parroquias, también es cierto que los fieles se harán cargo de ello y acudirán a remediarlo. La colecta de mañana será una prueba de ello.

El atentado a Venizelos

ATENAS, 9.—La detención del jefe de la Seguridad y de dos altos funcionarios del mismo Cuerpo, acusados de haber tomado parte en el atentado de que ha sido objeto el señor Venizelos, ha causado verdadero estupor.

Las autoridades han adoptado medidas severas para el mantenimiento del orden.

Se da como cierto que el atentado había sido preparado con gran cuidado, que ha exigido numerosos cómplices y dinero en abundancia.

Indice - resumen

10 junio 1933

Glosario, por Eugenio d'Ors. Pág. 3
Los sucesos de ayer ..... Pág. 4
Deportes ..... Pág. 6
Cinematógrafos y teatros... Pág. 6
Crónica de sociedad ..... Pág. 6
La vida en Madrid ..... Pág. 7
Informacion comercial y financiera ..... Pág. 8
La Dama de Aragón y la mariposa de noche, por Lorenzo Riber ..... Pág. 10
Exposición Gonzalo Bilbao, por Hans ..... Pág. 10
¡Liquidación!, por "Curro Vargas" ..... Pág. 10
Notas del block ..... Pág. 10
Lo que no se rompe (folletín), por M. Du Campfranc ..... Pág. 10

—o—

PROVINCIAS.—Detención de uno de los atracadores de Algorta.—Trigales incendiados en la provincia de Sevilla.—El pleito municipal de Barcelona, resuelto **(páginas 3 y 4).**

—o—

EXTRANJERO.—Discurso del Papa a tres mil peregrinos españoles.—Daladier pronuncia en la Cámara un discurso sobre política extranjera; voto de confianza al Gobierno francés **(página 1).**

LO DEL DIA

El desarme... en casa

Las últimas decisiones de la Comisión general del Desarme se han dedicado, casi principalmente a la fabricación privada de armas y municiones. Salta a la vista que la libertad presente no puede continuar por moderado que sea el proyecto de desarme futuro, sobre todo si ha de aplicarse, como parece decidido, alguna forma de control. Sin duda, el monopolio del Estado, uno de los pocos casos en que nos atreveríamos a defender un monopolio, podía ser la solución. Pero no siempre es factible y mucho menos en tiempos de depresión económica, destruir cualquier clase de fábricas, ni sería, quizás, equitativo, suprimir radicalmente las fábricas privadas, dada la situación respectiva de las naciones en lo que se refiere a sus industrias militares.

No obstante, el espectáculo de lo que sucede en algunas naciones—España entre ellas—, debería mover a los gobernantes a adoptar la medida más radical posible. Porque es lo cierto que los particulares encuentran armas con demasiada facilidad. No nos referimos tan solo a los "gangsters", de Chicago, a los atracadores con nombre político o sin él, o a las milicias de los partidos que tienen simpatizantes en los Gobiernos. Encuentran armas también los ciudadanos pacíficos, aun cuando al poseerlas corren riesgo—ellos únicamente—de tropezar con la ley.

Y este mal procede de modo exclusivo de la fabricación privada. Mientras existan facilidades de construir pistolas será inútil el esfuerzo de los Gobiernos para evitar que esas pistolas sean vendidas. Por eso nos parece bien la actitud de España en Ginebra a este respecto, mas debemos hacer la observación de que se compagina mal tanta energía en el escaparate con lo que sucede en nuestro país. Hay demasiadas pistolas en España para que aceptemos que el Gobierno ha cumplido su deber en esta cuestión.

¿A dónde van los diez millones?

El Consejo Ejecutivo del Instituto de Reforma Agraria se ha ocupado, juzgándolo desfavorablemente, del reparto de diez millones de pesetas que, con el pretexto de la intensificación de cultivos, se va a hacer en Extremadura. Ya lo anunciamos nosotros en un artículo de fondo que titulábamos "Diez millones de pesetas para los socialistas extremeños" y que publicamos el 1.° de abril. El asunto estuvo detenido algún tiempo y hace pocos días, por fin, apareció una disposición en la "Gaceta", por la cual se otorgaban, de la manera más extraña, dichos diez millones.

El Crédito Agrícola oficial los recibirá del Banco de España y los repartirá entre los intensificadores de cultivo. De esos diez millones responde el Instituto de Reforma Agraria. Sobre esta responsabilidad han versado las deliberaciones del Consejo. Y en ellas se ha puesto de manifiesto que el Instituto no tiene bienes con que responder porque los 50 millones que le da el Estado y las fincas que le entrega, procedentes de incautaciones, han de aplicarse a los fines de la Reforma agraria y no pueden ser comprometidas en responsabilidades subsidiarias de la intensificación de cultivos.

Pues, a pesar de eso, los diez millones de pesetas se van a girar a Extremadura, y como se decía en una circular del Servicio interior de Reforma Agraria, que nosotros hicimos pública, se podrán enviar o a funcionarios del Instituto, que apenas existen en las comarcas extremeñas, o "a los jefes de las Sociedades obreras", es decir, a los socialistas. A éstos irán a parar en su casi totalidad los diez millones de pesetas que se obtienen de tan extraña manera.

En efecto; en la sesión del Instituto se ha dicho que los expedientes en los que se pide el dinero están muy incompletos, y "no tienen informes de ningún técnico, sino vagas afirmaciones de Comisiones locales". O sea, de alcaldes, súbditos con frecuencia de las Casas del Pueblo y de los concejales socialistas que les rodean.

¿Cuál ha de ser el resultado económico de la intensificación de cultivos? Lo han dicho varios vocales técnicos oficiales en la misma sesión del Consejo del Instituto a que nos referimos: "en muchos casos los resultados económicos serán desastrosos". Es un éxito más de la funesta política de destrucción agraria que a una han llevado el apetito socialista y la ineptitud del ministro de Agricultura.

El Tribunal de menores

Una disposición del pasado verano —ley del 26 de agosto—sentó las bases de una reorganización del Tutelar de Menores de Madrid, sustituyendo—a título de ensayo—el Tribunal colegiado por el juez único.

A decir verdad, nadie veía la necesidad de semejante reforma. El Tribunal Tutelar, en su constitución de entonces, había venido mereciendo bien de la sociedad, tanto por su acertado régimen, como por el esfuerzo y sacrificio de las personas que lo componían, tanto más de alabar cuanto que se trataba de cargos no retribuídos. La propuesta del señor Jiménez de Asúa, autor de la reforma, era, pues, cuando menos injustificada. Así y todo no fué, por nuestra parte, objeto de recelo la medida. Podía creerse que, en efecto, se trataba de ensayar un sistema técnicamente preferible.

Más que pensar dió ya el decreto de 2 de diciembre dictado para ejecutar la ley. El decreto se reducía a dar una amplia autorización al ministro de Justicia para que, de la mano del Consejo Superior de Menores, removiese el personal, nombrase el juez y le asignase una retribución. La reorganización se iba, en verdad, empequeñeciendo.

Dos recientes disposiciones del ministro—casi pueden decirse testamentarias—han dado al asunto un desenlace revelador de toda la maniobra. Por una de ellas se "admite" la dimisión de sus cargos de presidente y vicepresidente del Tribunal Tutelar a los señores García Molinas, López Núñez y Encío, dando al primero las gracias por su "asiduidad" en el desempeño del cargo, y a los otros dos señores ni eso tan siquiera. Muchos años de abnegada tutela del niño delincuente, ésta es la paga que han merecido del Gobierno.

La otra disposición nombra juez del Tribunal Tutelar, ¿a quién? ¿a un magistrado? ¿a algún juez cargado de servicios y de méritos? Sólo de recaer el nombramiento en alguna persona de esta categoría podía tener alguna explicación el relevo. Pues nada de eso. El juez recién nombrado es un modestísimo empleado del propio Tribunal hasta ahora a las órdenes del presidente a quien sustituye. Con esta agravante: que dicho señor al advenir el régimen había sido nombrado por el Gobierno secretario del Consejo de Protección de Menores, organismo que ahora ha hecho al ministro su propuesta, mal encubierta bajo el disfraz de un concurso muy poco divulgado y organismo también que le ha fijado una retribución de quince mil pesetas.

Véase en lo que ha parado la flamante reorganización: una ancha boca, la ley; un cuello más angosto, el decreto, y en fin, y rematando el embudo, el pitorro de un nombramiento, a juzgar por las trazas, única causa de esta copiosa legislación.

Todo ello, desde luego, a título de ensayo. Aunque si quien ha de juzgar de él es el propio beneficiado, no dudamos que ha de encontrarlo magnífico.

Generosas aportaciones a nuestras rotativas

Con íntima satisfacción tenemos que comunicar al público que, apenas divulgada la emisión de acciones populares de 500, 250 y 50 pesetas para la ampliación de nuestra maquinaria, comienzan a llegar suscripciones de las mismas, en número por extremo abundante. No se tome a jactancia si decimos que ello no nos causa sorpresa. Ya advertimos días atrás que con la emisión de esas acciones no se buscaba tanto el acrecentamiento del necesario capital, como la fórmula práctica de plasmar muchos anhelos de colaboración y apoyo que de todas partes de España, y desde el seno de clases modestísimas, venían envolviéndonos como una atmósfera grata y confortadora.

Sabíamos que EL DEBATE es un periódico de ideas, de principios claros, permanentes y mantenidos con firmeza. Y sabíamos igualmente que eso crea siempre un público adicto y fiel, que es base segura del periódico y principal acicate del sentido de responsabilidad de quienes lo escriben. Pero aun sabiendo esto, ¡qué aliento se recibe cuando vemos concretada la adhesión en aportaciones que en muchos casos representan un sacrificio!

Si pudiéramos publicar las cartas que en estos días se nos dirigen, acompañadas de modestas suscripciones, se vería en ellas vivir una España desatendida y olvidada, que trabaja y sufre patrióticamente, y que da una vez y otra el ejemplo de una heroica ciudadanía. Nosotros cumplimos no sólo un deber de gratitud, sino de justicia, al destacar los méritos de esos sectores de clase media española, lindantes o, por mejor decir, inferiores en situación económica al proletariado, y que, sin embargo, mantienen en la vida privada y pública una dignidad y realizan un esfuerzo que redundan siempre en pro del bien común.

Una mención queremos hacer, singularmente, entre esas clases a que aludimos. Y es la del Clero. El Clero, sí, el Clero. Tan calumniado, tan postergado, tan atropellado. En medio del abandono total en que le tienen los Poderes públicos, cercado a veces por la hostilidad de propagandas inciviles, el Clero trabaja y sufre, y lo mismo hoy que ayer, realiza su obra, difundiendo el bien por todas partes, rindiendo beneficios enormes. Cuando el pobre cura rural, cuyo estado de pobreza es tan conocido y notorio, nos escribe anunciando la suscripción de una de estas acciones populares, recibimos, sin duda, un ejemplo que nos obliga a mucho.

No hemos querido omitir ante el lector este relato de la primera fase de nuestra suscripción de acciones populares. Populares son, porque el pueblo responde a ellas. En estos hombres modestísimos, que se desprenden de 500, de 250 ó de 50 pesetas para ser accionistas de EL DEBATE, hay indudablemente un fondo muy grande de generosidad y un afecto decidido a nuestras ideas y a nuestra labor. No quieren, por lo pronto, más que ser accionistas de EL DEBATE, tener la seguridad de que han apoyado a su periódico y poseer el título que les confirma en esa seguridad.

El único medio de corresponder, por nuestra parte, a esos esfuerzos es aceptarlos con alegre bienvenida y disponer el ánimo a servir cada vez mejor lo que ellos representan. Cada accionista popular estrecha más nuestros lazos con el alma española, nos hace entrar en mayor intimidad con ella y nos impone como obligación ineludible el no apartarnos un punto de la senda que tan grandes adhesiones nos ha valido.

Barberán y Collar han salido a las 4,45

SEVILLA, 10 (5 de la mañana).—Los aviadores Barberán y Collar han despegado con entera felicidad a las 4,45 de la mañana, emprendiendo su vuelo, rumbo a La Habana. Una escuadrilla los escolta hasta el mar.

EL PAPA RECIBIO AYER A TRES MIL PEREGRINOS ESPAÑOLES

Asistió el Arzobispo de Valencia y los Obispos de Vitoria, Vich, Ciudad Real y Túy

Podemos esperar contra todo y contra todos. Dios no pierde las batallas

ALUSION AL PACTO DE LAS CUATRO POTENCIAS

Bendice también a los adversarios de Cristo, porque "no saben lo que hacen"

ROMA, 9.—El Papa ha recibido hoy a la peregrinación nacional española, compuesta por 3.000 personas, y al frente de la cual figuran el Arzobispo de Valencia y los Obispos de Vitoria, Vich, Ciudad Real y Tuy. Para el besamanos los peregrinos hubieron de colocarse a lo largo de la primera Logia, las Salas de los Paramentos, Ducal y Regia y el Aula de las Bendiciones.

Su Santidad fué recibido con grandes aclamaciones hasta que, sentado en el trono, comenzó su discurso, traducido luego al español por don Carmelo Blay. Empezó el Pontífice haciendo notar que a pesar de la grave crisis presente, todo el mundo católico ha contestado al llamamiento del Papa, y entre los más numerosos y solícitos figuran los fieles españoles. Así, en este momento de grave tormenta en España, el Papa tiene el consuelo de ver a toda la nación ante él, y puede decirlo así porque ve con cuánta largueza y generosidad vienen tantos españoles a expresarle los sentimientos, que no han cambiado y que no pueden cambiar, de fidelidad y de adhesión.

El camino de Roma

Los peregrinos han venido no sólo por espíritu de piedad y por su amor profundo a la Sede Apostólica, sino para honrar a la España católica, que tan completamente y tan bien representan. Aquí están fieles de todas las clases y condiciones, de todas las edades y de todos los lugares del país. Personalidades de relieve, amplia representación del Clero, expuesto hoy a tan duras, inicuas y crueles pruebas, conspicua representación del Episcopado, honor de España..., todos supieron encontrar el camino de Roma.

Figuran entre los primeros y no serán los últimos, porque el Papa sabe que otros hermanos se preparan a seguir su ejemplo. Vuestra presencia hace vivir ante Nuestros ojos las condiciones particularmente tristes de la España que sufre. Vemos tantas aflicciones de los pueblos, tantos malos tratos al Clero y a las instituciones religiosas... Visión desoladora la que se ofrece, pues, a Nuestros ojos; pero vuestra presencia Nos ofrece otra bella visión de esplendor, de fe, de piedad, la de vuestras manifestaciones en esa fe y en esa piedad que fué el orgullo de España y que será su salvación. Mirando al presente tendríamos motivos de preocuparnos y de temer; pero, en cambio, podemos esperar contra todo y contra todos. Estamos al lado de Dios y confiamos en la Providencia, que hará triunfar su santa causa. Cuando los hombres, en su inconsciencia, salen contra Dios en son de guerra, no es Dios quien perderá la batalla.

El Pontífice prosigue invitando a todos a rogar, velar y obrar. Añade que quiere que se sepa que ruega mucho por España y por sus necesidades, y sobre todo por las conciencias turbadas. Que cada uno trabaje en su puesto con absoluta disciplina a lo que el Episcopado ordene y con firmeza cristiana. Haciéndolo así, podemos y debemos esperar.

El Año Santo

El Año Santo es providencial para todos, pero especialmente para España. El Papa tenía grandes esperanzas en el Jubileo, y las ve aumentadas ahora. Ya ha visto millares de hombres de todas las partes del mundo, que en sus países vivían en desconfianza continua, reunirse para escuchar la palabra paterna, y últimamente lo que permaneció en la duda y en la incertidumbre, lo que todos llaman el Pacto de los Cuatro, el Pacto de las Cuatro grandes potencias europeas, ha venido a darnos la preciosa seguridad de un período decenal de paz, de más fácil inteligencia, de más fácil armonía de los intereses para ponerse de acuerdo aunque sea en cosas difíciles.

El Papa muestra su confianza en el impulso y el sacrificio de tantas almas en las plegarias que invocan a Dios de tantos hijos, especialmente los más queridos de Dios y los que están más cerca de Dios, los pequeños y los que sufren.

La bendición

Vuelve a repetir como consigna para todos la de velar, rezar, obrar. Invoca del Cielo una copiosísima bendición para los sacerdotes, Obispos y Cardenales, que todos dieron a España buena prueba. Invoca una bendición especial conforme a las necesidades más duras y más fuertes. Bendice también a los que tanto han hecho sufrir al Papa y tanto hacen sufrir a la España Católica. Bendice a los adversarios, como Cristo bendijo a los que le crucificaron, porque tampoco "saben lo que hacen". Bendice a todos los buenos para que se conserven tales, a los otros para que se hagan buenos y a los que sufren invocando para ellos la misericordia y el perdón.

Después el Pontífice abandonó la sala en medio de las aclamaciones de una muchedumbre profundamente conmovida por las últimas palabras del Santo Padre.—**Daffina.**

* * *

ROMA, 9.—El Pontífice ha recibido al Arzobispo de Valencia, Monseñor Melo y Alcalde.

También ha recibido a una representación de las Hermanas de San Andrés que ha venido a Roma para asistir a la canonización de San Fournet. Entre las Hermanas se encuentran algunas españolas, que donaron a Su Santidad un relicario del nuevo Santo.—**Daffina.**

* * *

ROMA, 9.—El Clero romano ofrecerá la Pastoral y la Mitra a los Obispos indígenas de China que el Papa consagrará el domingo próximo.—**Daffina.**

Los franciscanos

ROMA, 9.—En la Sala del Consistorio el Papa ha recibido a 106 padres capitulares de los Hermanos Menores, dirigidos por el nuevo general, padre Bello, y el nuevo procurador, padre Ryscuski.

Fueron presentados por el protector de la Orden, Cardenal Dolci, quien leyó el mensaje, al cual respondió su Santidad, complaciéndose de la extensión mundial de la familia de los Hermanos Menores. Han trabajado mucho, pero es preciso proceder siempre con el lema "Cada vez más, cada vez mejor", en un programa activo para las almas, en el mismo programa del Redentor. Los Menores han extendido los frutos de la Redención a los altos oficios, organizando y estudiando en la celda y en la lucha abierta contra el mal, allí donde la fe se encuentra con el error.

Su Santidad bendijo a todos, y especialmente a los misioneros y a los que trabajan en el apostolado del estudio, pues no sólo se hace Apologética entre los infieles lejanos, sino también entre los vecinos. El Papa bendijo después a los novicios, esperanza y realidad de la Orden.—**Daffina.**

Ratificación de acuerdos

ROMA, 9.—A las doce del día ha tenido lugar el cambio de ratificaciones entre el secretario de Estado de Su Santidad, Cardenal Pacelli, y el embajador de Italia, Devecchi, referentes al Convenio estipulado el 6 de septiembre de 1932 entre el Vaticano e Italia para notificarse los actos en materia comercial y en materia civil.—**Daffina.**

Besteiro, encargado de formar Gobierno

Declinó el encargo de acuerdo con su criterio personal de no participación de los socialistas. El Presidente le dió un plazo para meditar hasta hoy a las once de la mañana. El encargo fué de amplia concentración. Largo Caballero anunció anoche que esta mañana a las diez se reunirá la Comisión Ejecutiva del partido para tratar de la propuesta hecha al señor Besteiro

ESTE IRA A PALACIO A LAS ONCE DE LA MAÑANA

Sin que sea posible predecir el desenlace de la crisis, algo ha ocurrido ya que permite inducir, si no cuál haya de ser la solución, al menos lo que no ha de serlo.

Otro Gobierno Azaña parece descartado. Anoche salió de Palacio sin haber recibido del Presidente de la República el encargo correspondiente. Ni siquiera, a tenor de sus palabras, sabía quién habría de sucederle: indicó, sin precisar, al señor Besteiro o al señor Largo.

No fué a éste, sino al presidente de la Cámara, a quien el Jefe del Estado encomendó la ardua misión. Pero anoche mismo había desistido el señor Besteiro de intentar siquiera llevar adelante la empresa.

Contra la decisión del señor Besteiro, ya anoche rebelábase "eso" que "El Socialista" llama voluntad "de vencer". En términos más llanos: de seguir en el Gobierno. Y es más que probable que, en la mañana de hoy, el Comité ejecutivo del partido acuerde requerir al señor Besteiro para que rectifique su propósito y acepte. Creemos que la coacción no surtirá efecto, aun cuando los partidarios de seguir en el mando, acaudillados por el señor Largo Caballero, quemarán, en su empeño, el último cartucho.

De suerte que parecen ya descartadas estas dos soluciones:

Un Gobierno Azaña.

Un Gobierno Besteiro, socialista en la jefatura y de concentración en lo demás.

Parece, por lo ocurrido, que el Presidente de la República sigue el criterio de encomendar la formación del Gobierno a figuras representativas de los grupos más numerosos de la Cámara. Si así fuera, tras declinar los poderes recibidos el señor Besteiro, le serían ofrecidos al jefe del grupo radical. Pero, en verdad, las circunstancias son poco propicias a un Gabinete presidido por el señor Lerroux.

En tercer lugar, por consiguiente, acaso gane plaza la solución que, después de la del señor Besteiro, contaba ayer con más partidarios entre los concurrentes al Congreso: presidencia del señor Sánchez Román.

Difícil tarea, a pesar de los prestigios del eminente jurisconsulto. Y si él fracasa... ya no es fácil vislumbrar otra fórmula. Porque la posibilidad de una situación regida por un radical socialista no nos parece digna de ser tomada en serio.

En fin, que, probablemente, tampoco el día de hoy nos traerá la solución. Acaso en la tarde del domingo...

Síntesis de la jornada

Segundo día de la crisis. A las diez de la mañana continuaron las consultas en el orden anunciado.

Santaló: *Un Gobierno francamente izquierdista.*

Ruiz Funes, *de Acción Republicana: Un ministerio a base de las fuerzas dimisionarias, a ser posible restringido a ellas, y, en último término, ampliable a partidos de izquierda.*

Gómez Paratcha: *Un Gobierno republicano socialista de izquierda.*

Maura: *Amplia concentración republicana, sin que entre en ella el partido conservador, con exclusión de los socialistas. Disolución de las Cortes, divorciadas de la opinión, según han confesado sus más decididos defensores.*

Franchy Roca: *Concentración republicana sin socialistas, si éstos se avienen a una oposición benévola. En otro caso puede dárseles alguna representación.*

Iranzo: *Concentración sin socialistas.*

Castrillo: *Si continúan estas Cortes, amplia concentración republicana, sin socialistas. En caso de disolución, con los socialistas. Su partido está dispuesto a colaborar.*

Botella Asensi: *Gobierno de plena responsabilidad de los socialistas o de izquierda, con simple intervención de aquéllos.*

Ossorio: *Continuación de las Cortes con un Gobierno semejante al provisional, sin la derecha. Aunque conviene y urge el apartamiento de los socialistas, ha de hacerse en momento y forma adecuados.*

Sánchez Román: *Gobierno sin la derecha y posibilidad de colaboración de los socialistas en los puestos que espontáneamente les ofrezcan.*

Ortega Gasset: *Rectificación de los modos de gobierno. Debe facilitarse un ministerio que, sin hostilizar a los socialistas, haga posible una política que ensanche las bases de opinión sobre las que se apoya la República.*

Marañón: *Gobierno republicano presidido por un hombre que pueda servir de unión a los diferentes grupos.*

Unamuno: *No es una crisis de Gobierno, sino de las Cortes mismas. Gobierno republicano nacional, no meramente parlamentario, y elecciones cuanto antes.*

Hurtado: *El mismo Gobierno con ampliación de su base parlamentaria y representación de la Esquerra y de los radicales.*

Don Melquiades Alvarez: *Disolución de Cortes y encargar del Gobierno al hombre que representa la fracción republicana más importante, concentrando a todos los grupos republicanos. La continuación del Gobierno actual resultaría peligroso para la República.*

Alba: *La opinión del país no se siente interpretada en el Parlamento y será difícil obtener una obra fecunda sin disolverle. En todo caso puede intentarse un Gobierno parlamentario para obtener en plazo breve la aprobación de algunas leyes.*

* * *

A las ocho de la noche el Presidente de la República dió por terminadas las consultas. Se le llamó a Palacio al jefe del Gobierno dimisionario para darle cuenta del desarrollo de las consultas.

A las nueve acudió el señor Besteiro, a quien se le dió el encargo de formar un Gobierno de amplia concentración con socialistas. El ofrecimiento se hizo al partido socialista en la persona del señor Besteiro. Este declinó el encargo, porque sigue creyendo que los socialistas no deben participar en el Poder.

El Presidente de la República le concedió unas horas de plazo para que meditara, y se convino que hoy a las once de la mañana llevaría la

contestación definitiva. El señor Besteiro, en una conversación sostenida anoche con los periodistas, insistió en que no aceptaría la jefatura del Gobierno, porque cree que no es cuestión de disciplina de partido. El señor Largo Caballero, después de una reunión celebrada anoche en Guerra, anunció que hoy, a las diez de la mañana, se reunirá la Comisión ejecutiva del partido socialista para tratar de este asunto.

En caso de no aceptar el señor Besteiro, el Presidente dará el encargo al señor Lerroux, como jefe de la minoría republicana más numerosa. De no poder realizar éste la formación de un Gobierno de concentración, se llamaría al señor Sánchez Román con el mismo encargo.

Las consultas de la mañana

A las diez de la mañana llegó el señor Santaló a Palacio, e inmediatamente penetró en las habitaciones presidenciales.

A las diez y media salió el representante de la Esquerra, e hizo a los periodistas las siguientes manifestaciones:

—La consulta ha sido breve, a pesar del tiempo que he estado en Palacio, pues todo él no lo he invertido en la conferencia con el Presidente. El Jefe del Estado me ha preguntado mi opinión, y le he expuesto la unánime de la minoría a que pertenezco. He aconsejado, llevándome únicamente del interés del país, un Gobierno francamente izquierdista, que continúe el sentido de la voluntad nacional. Le dije además que entendía que esa obra de sentido revolucionario debe ser hecha por las actuales Cortes.

Un periodista le preguntó si en ese Gobierno entrarían los socialistas, y el señor Santaló contestó:

—Sobre eso no le he dado opinión ninguna. Es algo que, a mi entender, debe discutirse entre nosotros y entre todos. Sólo le he dicho que abogo por un Gobierno francamente de izquierdas. Lo teníamos previsto y, según el desarrollo de los acontecimientos, lo hemos ido estudiando y fijando nuestro criterio día por día, con la atención puesta en el interés del país y en la realidad nacional. Nos interesa hacer constar —añadió— que no hacemos política exclusivista.

—¿Colaborarán ustedes en el Gobierno?

—No se ha hablado de eso.

Ruiz Funes

El señor Ruiz Funes, en nombre de Acción Republicana, llegó a Palacio poco después. Dijo a la entrada que poco podría decir de nuevo, pues es bien conocido el pensamiento de su grupo.

A las doce y cinco salió el señor Ruiz Funes y leyó a los periodistas una nota que previamente había redactado y hecho poner a máquina en una de las dependencias de Palacio:

"Me he mostrado partidario de la continuación de las actuales Cortes, cuya obra legislativa no está aún terminada y aguardan nuevas e interesantes aportaciones para acabar de perfilar el carácter izquierdista de la República. El señor Presidente me ha expresado su coincidencia en cuanto al extremo de que las Cortes deben subsistir. Me ha preguntado, además, cómo debe constituirse el nuevo Gobierno, y le he expuesto la opinión de que se formara a base de las mismas fuerzas políticas que las dimisionarias. A una nueva pregunta respecto de ampliación a otras fuerzas, a condición de no prescindir de las que estaban implicada en el Gobierno anterior, he respondido que mi opinión, en principio, era favorable a que se restringiera el nuevo Gobierno a los grupos representadosen el que ayer ha dimitido; pero en la hipótesis de que se creyera oportuno ampliar la base política del futuro Gobierno, creía que no había inconveniente en extenderla a otros partidos de izquierda.

Paratcha, de la Orga

El señor Gómez Paratcha, de la Orga, salió de las habitaciones presidenciales cuando el señor Ruiz Funes dictaba su nota a los periodistas.

El representante de la Orga, dijo:

A preguntas del señor Presidente he contestado que las actuales Cortes deben continuar y que el Gobierno que se forme debe ser un Gobierno republicano-socialista de izquierda, del que pueden formar parte otros elementos republicanos que representen partidos que hayan votado las leyes esenciales de la Constitución.

Maura recomienda la disolución

A las once y media salió el señor Maura y entregó la siguiente nota:

"He expuesto al señor Presidente mi convicción de que en el momento presente importa mucho más la situación del espíritu nacional que las combinaciones parlamentarias, que en estas Cortes no pueden ser ya otra cosa que formas sin contenido. Considero como una necesidad agobiadora que el Gobierno que se forme cambie de conducta política, devolviendo a España la paz espiritual y la tranquilidad material que hace tiempo tiene perdidas. Sólo así se hallará remedio para la economía, que está en trance de colapso; para el orden, víctima de los intentos anárquicos, y para el espíritu del pueblo, herido por agravios incesantes.

Sin la voluntad decidida de cumplir y hacer cumplir a todos, sin distinción de clases ni de partidos, las leyes y sin el firme propósito de restablecer la autoridad en todos los sectores de la vida del Estado, de nada serviría el cambio de personas y aun de partidos en el Gobierno. España, hoy más que nunca, lo que principalmente ansía es sentirse gobernada. Partiendo de este supuesto, he aconsejado a su excelencia la formación de un Gobierno integrado por una amplia coalición de fuerzas republicanas, con exclusión del partido socialista, y en torno a un programa claro, decidido y posible, que creo no será difícil llegar a elaborar.

El partido republicano conservador deberá quedar, y quedará, fuera de esa coalición gobernante, porque es notorio que la política que él postula y representa no tendría cabida en el programa de un Gobierno integrado por otros partidos de contrapuesta ideología. El Gobierno debe presidirlo, a mi juicio, quien quiera que logre establecer esa coincidencia, pertenezca o no a un partido.

He reiterado, por último, a su excelencia, mi convicción de que las Cortes constituyentes, por haber cumplido ampliamente su misión, y por hallarse, según confesión pública reciente de sus más decididos defensores, divorciadas de la opinión del país, deben ser disueltas y convocado en el más breve plazo posible el Cuerpo electoral, para que sea él quien defina el rumbo que haya de seguir la República en lo sucesivo.

Todo el tiempo que se tarde en reunir las próximas Cortes será perdido para el normal desenvolvimiento del régimen, que necesita ser repuesto en la vibración espiritual del 14 de abril, a fin de rescatar el sentido nacional de la República, tan peligrosamente comprometida en los últimos meses."

Los periodistas dirigieron algunas preguntas al señor Maura, el cual dijo que se remitía a la anterior nota.

Franchy Roca

El señor Franchy Roca, por los federales, declaró:

—He manifestado al señor Presidente que debe formarse un Gobierno con el que sea viable la subsistencia de las actuales Cortes. Este Gobierno será constituído por una concentración republicana solamente, si los socialistas se aviniesen a una oposición benévola y colaboradora para la eficacia de la labor parlamentaria. En el caso de ser indispensables para esa eficacia la presencia de los socialistas, podría dárseles también alguna representación en el Gobierno.

Se le preguntó si los federales entrarían en ese Gobierno, y contestó:

—Creo que sí, pero con las condiciones que siempre tienen que poner los federales.

Iranzo

El señor Iranzo, por los independientes, ha dicho:

—He aconsejado al señor Presidente que procedía una concentración republicana, con los socialistas en la oposición, y la continuación de las actuales Cortes.

—¿Entrarían ustedes en esa combinación?

—Lo estudiaremos si nos invitaran

Castrillo

El señor Castrillo, por la minoría progresista:

En nombre del partido progresista me he limitado a aconsejar a S. E. una de estas dos soluciones: Para el caso de que entienda el señor Presidente, única autoridad para decidir, que deben continuar estas Cortes, debe formarse un Gobierno de amplia concentración, exclusivamente republicana. Si el señor Presidente entendiese que estas Cortes han cumplido su misión, es aconsejable la formación de un Gobierno para presidir la consulta electora, formado, en este supuesto, por todos los partidos que acaten el régimen, incluso los socialistas, todo con la finalidad de cambiar el rumbo de la República en el sentido liberal del plebiscito original del nuevo régimen. Se le preguntó si colaboraría el partido progresista y contestó: Sí, desde luego, colaboraríamos en los dos casos.

Estas consultas fueron evacuadas rápidamente por el jefe del Estado. Desde que salió el señor Maura, a las once y media, recibió hasta las doce a los tres jefes de los federales, progresistas e independientes.

Botella Asensi

El señor Botella Asensi salió a las doce cuarenta. Dijo: "He manifestado al señor Presidente que se debe perseverar en una política de izquierdas y aun acentuarla para realizar los postulados revolucionarios democráticos, en que ha creído una gran parte del país al advenimiento de la República. Le he dicho que creo que los elementos llamados a realizar esta política son los socialistas, si están dispuestos a asumir el Poder con plena responsabilidad y asistidos por los grupos de izquierda republicanos, que seguramente le prestarían su apoyo. En caso de que esta solución no fuera posible, le he dicho que creo se debe formar un Gobierno de izquierdas republicanas; pero reduciendo en ese caso la colaboración socialista a una simple intervención, la necesaria para garantir la leal ejecución de las leyes aprobadas, la labor legislativa que ha de poner en marcha la Constitución y la rectitud y austeridad en las elecciones, tanto municipales como para la constitución de las próximas Cortes ordinarias que hayan de celebrarse. Un periodista le preguntó si la solución sería a base de las actuales Cortes. Le he dicho —agregó—, procurando que no se excedan en el tiempo de duración, deben subsistir hasta poner en ejecución las leyes aprobadas y la labor legislativa que ponga en marcha la Constitución.

Para la tarde

Terminadas las consultadas anunciadas, en la Secretaría de la Presidencia manifestaron que por la tarde serían recibidas las siguientes: Ossorio y Gallardo, Sánchez Román, Ortega Gasset (don José), Marañón, Unamuno y Hurtado.

Melquiades Alvarez y Alba, llamados a Palacio

En el deseo del Presidente de la República de consultar a todas las individualidades de la Cámara, además de las ya conocidas, fueron citados para la tarde don Melquiades Alvarez y el señor Alba.

También Sánchez Guerra

El jefe del Gabinete de Prensa de Palacio manifestó que el Presidente de la República le comisionó, por encontrarse enfermo el secretario de la Presidencia, ir a ver a don José Sánchez Guerra y decirle que, por el afecto y respeto que siempre le ha tenido, no quería tramitar la crisis sin notificárselo.

Las consultas de la tarde

Ossorio Gallardo

El señor Ossorio Gallardo llegó a las cuatro y veinte a Palacio, y dirigiéndose a los periodistas dijo:

—Vengo a hacer el divino papel, porque yo estoy muerto políticamente.

Preguntó por las consultas celebradas por la mañana, y al decirle que el señor Ruiz Funes había manifestado que el Presidente de la República coincidió con él en la continuación de estas Cortes, exclamó:

—Es raro.

Seguidamente subió a Palacio.

A las cuatro y media llegó el Presidente de la República.

El señor Ossorio salió a las cinco y cinco, y entregó a los periodistas la siguiente nota:

"La República del 73 no murió por los embates de sus enemigos, sino por la inestabilidad de sus propios órganos. La del 31 ofrece como el mayor de sus éxitos la estabilidad. Para conservarla deben todos aunar sus esfuerzos. Los errores de hoy podrán ser remediados mañana. La inconsistencia y las mudanzas causarían estrago irreparable. Por eso opino que la solución de la crisis presente no será tan eficaz para España como mantener vivas las actuales Cortes que, por cierto, no tienen en el decreto de convocatoria las limitaciones de actividad que ligeramente se les atribuye. Dentro de ellas deberá agotarse la buena voluntad para constituir un Gobierno de concentración de izquierdas parecido al provisional, es decir, de la máxima amplitud, pues aunque el apartamiento de los socialistas conviene y urge para que la función de gobernar no siga desdibujando su significado, ello ha de hacerse en momento y forma adecuados, para dejar patente que la República no tiene para el socialismo injusticia ni ingratitud. Apunto la exclusión de las derechas por respeto a ellas mismas, a fin de que se estructuren y puedan gobernar en el momento oportuno. Un desgaste en la colaboración con sus contradictores a nadie dañaría tanto como a los mismos conservadores. Si no se lograse concentrar a todos los izquierdistas, cabría formar el Gobierno con los que se prestaran a concurrir en la obra común. Y, si ninguna de las oposiciones lo aceptara, debería seguir el Gobierno actual, asistido de la mayoría que hasta ahora le ha acompañado. Ocioso es razonar que en cualquier eventualidad habrá de ser su puesto inexcusable mantener los modos políticos triunfantes hasta hoy, a saber: honestidad, publicidad, encuadramiento de los Poderes y condenación de los procedimientos violentos y de las intromisiones subrepticias."

Sánchez Román

A las cinco y cuarto de la tarde salió de Palacio el señor Sánchez Román, y facilitó a los periodistas la siguiente nota:

"La realidad nacional de este momento exige una intensa política de restablecimiento del principio de autoridad y del deber de disciplina social, mediante el imperio de la ley, como forma de convivencia de todos los ciudadanos españoles; de estímulo y confianza a la economía del país, bajo la garantía de una composición justa y equitativa en las relaciones de capital y trabajo, subordinándolas en todo caso a la suprema razón del interés general; de puestas en ejecución de las reformas revolucionarias, con un ritmo de racional eficacia, y de prosecución del programa legislativo constitucional.

Para estos objetivos de urgencia han de emplearse medidas y disposiciones que, en realidad, no debieran reputarse incompatibles con la doctrina política de ningún partido de la República. Sin embargo, el partido republicano conservador, con sus definiciones de estricta derecha, queda fuera de aplicación en el momento actual, y en cuanto al partido socialista, forzoso será reconocer que no se le puede exigir el sacrificio de emplearse en los métodos concretos de aquella política que se estima precisos en estos instantes. No obstante, si los socialistas, llegado el caso, quieren prestar a esta inmediata labor de Gobierno una colaboración activa en los puestos ministeriales que espontáneamente se les ofrezcan, el país republicano debería recibir esta asistencia con entera satisfacción. En otro caso, un Gobierno de partido o de concentración de partidos republicanos, integrado por sus militantes, puede ser la indicación política de hoy, siempre que se constituya con un programa concreto, que haya merecido la conformidad general. En estas condiciones, las Cortes actuales podrían ser puestas todavía en prueba de un rendimiento posible, pero la realidad de los acontecimientos parlamentarios que se sucedan será en definitiva la que fije un criterio político para su disolución."

El señor Ortega Gasset

A las cinco y media salió el señor Ortega y Gasset, que entregó a los periodistas las siguiente nota:

"La crisis actual, cuyo planteamiento viene ya retrasado, y no por defecto de la Presidencia de la República, no puede ser tramitada como una crisis normal que se produjera dentro de un régimen hondamente arraigado y que tuviese a la espalda un prestigioso pretérito. No es, pues, una nueva crisis de Gobierno y de grupos parlamentarios, sino que afecta muy seriamente al porvenir de la República. Los seis meses próximos son decisivos y representan el único margen de holgura que queda a la política republicana para conseguir de verdad nacionalizarse, fundiéndose con los destinos de España.

Quienes por no creerlo así escatiman facilidades que deben ser insólitas y casi ilimitadas para la solución de la crisis, deberán en su fecha y hora cargar con la responsabilidad íntegra y sin salpique para el prójimo de los resultados que acarree el desperdicio del próximo semestre. Debiera llenársele a toda prisa con una actuación política que no pretenda contraponer a la legislación promulgada otra de signo contrario. Pero que, en cambio, se ocupe a fondo en rectificar radicalmente y desde primera hora, los modos de gobierno que han sido durante año y medio, no más o menos izquierdistas, cosa que por sí no hubiera sido nefasta, sino el abandono del Poder público al albedrío de las autoridades inferiores, la política de la agresión desde las alturas del Ministerio, la ninguna magnanimidad en el aprovechamiento de hombres aptos y su postergación por el caciquismo de partido, la incompetente ligereza en la facultad de decretar y el insistente propósito de ahuyentar de la República cuanto no fuese el segmento de una determinada clase o pequeños grupos de azar, es preciso que los partidos republicanos faciliten la formación de un Ministerio que, sin hostilizar a las fuerzas socialistas, con entera lealtad hacia ellas y frente a ellas, haga posible la iniciación de una política orientada a ensanchar las bases de la oposición sobre que se apoya la República. El Gobierno que se propusiese eso enérgicamente y en todas sus dimensiones, beneficiaría sin más de tal satisfacción pública, que no habría de ser problema la cuestión de personas. Fuera sobremanera confuso ir, desde luego, a una disolución del Parlamento sin la intermisión de esta limitada etapa de gobierno que permitiese preparar las fuerzas del país (preparación que no existe en ningún campo) para que unas nuevas elecciones pudiesen dar un resultado fértil y no meramente espasmódico. Pero claro es que corresponde al Parlamento mismo, con las facilidades que otorgue a la solución de esta grave crisis, justificar o impedir su propia perduración."

El señor Marañón

A las seis menos cuarto salió el doctor Marañón, y entregó la siguiente nota:

"El señor Presidente de la República, por razones que agradezco profundamente, ha tenido la bondad de requerir mi opinión sobre el momento político actual.

No me he permitido aconsejar nada, porque un consejo supone crítica del pasado y orientación sobre el porvenir, y creo que sólo puede criticar y orientar en política quien esté dispuesto a asumir la responsabilidad del mando en un rango o en otro, y es conocida mi actitud a este respecto, y no ciertamente por razones de egoísmo. Ahora bien, con toda mi lealtad e independencia, he procurado contribuir al conocimiento que el Jefe del Estado solicita sobre la actitud actual de la opinión española, y mi creencia es que la mayoría de esa opinión se sentiría complacida por la formación de un Gobierno republicano de todos los matices, presidido por un hombre (hay varios), que por su actitud personal y parlamentaria pudiera servir de unión a los distintos grupos en el Gobierno y en el Parlamento. De este modo transcurriría dentro de la deseada serenidad el período de terminación de las actuales Cortes y la preparación de las futuras elecciones, indispensables al país, para las cuales debe haberse dilatado considerablemente el ámbito de tolerancia hacia todas las tendencias dentro del régimen."

El señor Hurtado

El señor Hurtado terminó de evacuar su consulta a las seis y media. Al salir dijo a los periodistas:

—He aconsejado la continuación del mismo Gobierno ampliando su base parlamentaria con aportaciones proporcionales de izquierda catalana y radicales, hasta que la obra radical de la República y el estado de opinión permitan consultar libremente al sufragio. Y he añadido que toda obra de partido es funesta si no se pospone a los intereses nacionales.

El señor Unamuno

Cuando salía el señor Unamuno entraba en Palacio don Melquiades Alvarez. Sin detenerse, se saludaron ambos, y el señor Unamuno dió a los periodistas la siguiente nota:

"Como ésta no es una crisis del Gobierno, sino de las Cortes mismas, que no representan la proporción de opiniones, sentimientos y creencias de los ciudadanos—hay diputado que no representa ni la mayoría de sus votantes—, hace falta un Gobierno republicano nacional, no meramente parlamentario, no para dictar y hacer votar leyes que no urgen, sino para aplicar las ya votadas que sean aplicables sin violencias y precipitaciones temerarias, que es injusticia, y dejando libre paso a posibles recursos y revisiones legítimas; un Gobierno para gobernar y garantir la necesidad de unas elecciones generales cuanto antes, pues apremia el remedio.

Gobierno en el que, naturalmente, no deben entrar sino los decididos a aceptar el resultado de esas elecciones, sea el que fuere. La República vino, gracias a Dios, por una elección popular y no por sedición armada y por huelgas no económicas. Hacer de eso que llaman revolución, y es guerra civil, una dictadura de mayoría parlamentaria, sería antidemocrático y antipatriótico, por lo cual, libres elecciones cuanto antes, y sepamos lo que quiere España."

Al terminar de dictar la nota añadió:

—¿Está claro?

Momentos después llegó a Palacio el señor Alba.

Melquiades Alvarez

Don Melquiades Alvarez al salir de Palacio dijo:

—No creo que para nadie sea un misterio mi pensamiento, ya que lo he expuesto repetidamente en mis discursos. Creo que las Cortes terminaron su misión al aprobar la Constitución y leyes complementarias, y deben, por tanto, disolverse. Esto es lo primero que he dicho al Presidente. Para resolver la crisis a base de la disolución de las Cortes creo que se debe encargar al representante del grupo parlamentario más numeroso de carácter republicano, con la obligación de concentrar a todas las fuerzas republicanas, a fin de realizar una obra favorable a la República y vigorizar las instituciones.

Comprendo—añadió—que haya quienes deseen una situación intermedia, respetando las actuales Cortes, y entonces habría de continuar el Gobierno actual u otro muy parecido, esto es, constituído por los socialistas, radicales-socialistas, Orga e izquierda catalana. Pero creo que esta solución intermedia es muy difícil, y, en caso de constituirse tal Gobierno, sería perjudicial la continuación de las Cortes, y se quebrantaría con ello a la República. Si el Gobierno prescindiera de los socialistas o de algún otro grupo numeroso, aquel que quedase fuera haría imposible la vida de las Cortes.

Esto es lo que debe meditar el Presidente y ver las leyes que se han de aprobar.

Un periodista le preguntó: ¿Y en cuanto a personas en caso de una situación intermedia?

—No hemos hablado de personas: Insisto en que la situación intermedia la considero muy difícil. Los que intenten constituirla—dijo—deben ver qué personas han de formar el Gobierno.

Terminó resumiendo su pensamiento en estas palabras: Disolución de Cortes y Gobierno de amplia concentración republicana, presidido por el hombre que represente a la minoría parlamentaria republicana más numerosa.

El señor Alba

A las siete salió el señor Alba, el cual leyó a los periodistas la siguiente nota:

"He dicho al señor Presidente de la República que, a juicio mío, las últimas elecciones municipales habían consagrado la tesis de cuantos veníamos apreciando, cómo la opinión del país no se sentía ya interpretada por este Parlamento, y por ello el supremo acierto con que el Jefe del Estado se ha creído en el deber de abrir las consultas que ayer y hoy se han celebrado. Pero, por lo mismo, será sumamente difícil que pueda obtenerse una obra fecunda sin disolver las Cortes y convocar al Cuerpo electoral, aunque comprendo las razones de prudencia que puedan aconsejar, en primer término, el intento de un Gobierno parlamentario para obtener en un plazo rápido la aprobación de las leyes tantas veces enunciadas en estos días. Para mí lo más urgente, inaplazable, ineludible, es que el Gobierno o el Parlamento (éste u otro) acudan al remedio de la crisis actual y de la crisis económica que padece España. Hay que impulsar por el país lo que vengo llamando ya hace tantos meses la reconciliación nacional, dentro del derecho y de la tolerancia; bajo la bandera de la República que ampare por igual a todos los españoles que así la votaron el 12 de abril histórico. Una amplia amnistía unida al vigoroso robustecimiento del principio de autoridad, podía ser el principio de tal obra. Simultáneamente ha de atenderse con todo un programa económico, financiero y agrario, a los múltiples y gravísimos problemas que ponen en trance de hundimiento todos los factores de la riqueza y del trabajo.

Ha de hablarse en el Parlamento de España el lenguaje que hablan todos los Parlamentos de Europa y de América, preocupados casi exclusivamente de las Haciendas y economías respectivas, en vez de vivir consagrados por entero en luchas políticas y en empeños de apasionado partidismo. Un extranjero no concebiría cómo ésto sucedía ahora en España, y cómo hemos vivido cinco meses largos sin un ministro de Hacienda. El problema del campo, la reducción de las exportaciones con una extensión jamás conocida, es también de inaplazable tratamiento. Dejarlo en unas derechas antirrepublicanas en vez de abrirle adecuado cauce dentro del régimen, con excesiva solicitud para personas y para el régimen, me parece un error crasísimo, que puede conducir a extravíos transcendentales el día de una consulta a cuerpo electoral.

Me he permitido recordar al señor Presidente la proximidad de la fecha de primero de octubre, en que deberá estar preparado un nuevo presupuesto y la necesidad de que éste responda a los anhelos de la opinión y a las exigencias del crédito consolidando las emisiones del Tesoro a que se acudió en los dos últimos presupuestos. Si las dificultades de la mecánica parlamentaria y de las relaciones entre los grupos no permitiesen una solución eficaz inmediata valdría más convocar elecciones. Así han salvado sus crisis otros pueblos, modelos en vida constitucional. Así lo hizo Inglaterra en el año 31, sin que fuera obstáculo para ello la mayoría laborista que actuaba en la Cámara de los Comunes. Macdonald no tuvo inconveniente en provocar la disolución y en constituír un Gobierno nacional, predominantemente colaborado por los conservadores.

Yo no dudo que los partidos españoles, incluso el socialista, puedan tener ahora el mismo abnegado patriotismo que tuvieron entonces los partidos ingleses. Desde mi posición, absolutamente desinteresada y personal, creyendo interpretar los anhelos del pueblo y los intereses de la República, me he permitido hablar así.»

La opinión del señor Sánchez Guerra

Al llegar al Palacio Nacional el jefe del Gabinete de Prensa, don Emilio Herrero, después de haber visitado a don José Sánchez Guerra, manifestó:

—He cumplido el honroso encargo de su excelencia de transmitir al ilustre don José Sánchez Guerra noticias de la tramitación de la crisis, y el señor Sánchez Guerra, muy emocionado, me expresó su honda gratitud por el recuerdo del señor Presidente, y lamentando que su delicado estado de salud le impidiera darle consejo, me ha dicho que está convencido de que un hombre de las excelsas virtudes del Presidente de la República resolverá esta crisis, inspirado, como en todos sus actos, en el bien de España.

Terminan las consultas

El señor Azaña

Poco después de la consulta del señor Alba, el Presidente de la República salió a dar un paseo.

El jefe del Gabinete de Prensa manifestó a los periodistas que el señor Alcalá Zamora había intentado conversar por teléfono con el jefe del Gobierno dimisionario, pero como éste no se encontraba en ese momento en el ministerio de la Guerra, se le envió un recado citándole para las ocho.

Se creyó en un principio que se llamaba al señor Azaña para rogarle que continuara el Gobierno. De esta opinión participaron todos sus amigos. Luego se supo que esta llamada al jefe del Gobierno dimisionario era protocolaria, al dar por terminadas las consultas el Presidente.

Este regresó a Palacio cinco minutos antes de las ocho. El señor Azaña no llegó hasta las ocho y cuarto. Había salido de paseo por la tarde, y el aviso se lo dieron por teléfono cuando se encontraba en el Alto del León.

Al entrar no se detuvo con los periodistas. Su conferencia con el Presidente duró hasta las nueve menos cuarto. Salió con cara sonriente, y dijo que el Presidente le había dado cuenta de las consultas realizadas y que ya no habría más consultas.

—Las noticias—agregó—estarán aquí esta noche.

Al tiempo de marchar y a preguntas de los periodistas, dijo:

—Ahora vendrá un socialista.

Besteiro, encargado

A las nueve y media de la noche llegó el señor Besteiro a Palacio.

—No pensaba venir, dijo. Estaba en casa y había despedido ya el coche, hasta el punto que he venido en un coche que el Presidente de la República ha tenido la bondad de enviarme.

—¿Será usted explícito a la salida? —preguntó un periodista.

—Procuraré serlo—contestó.

Y sin decir más, el señor Besteiro entró en Palacio.

La conferencia se prolongó hasta las diez y cuarto. Al salir, el señor Besteiro manifestó:

—El señor Presidente de la República me ha abrumado verdaderamente con una serie de atenciones y consideraciones, de mucho peso todas ellas, al final de las cuales me ha dado el honroso cargo de formar Gobierno. A mi esto no se me ocultaba, pues está conforme con el desarrollo de la crisis, por lo que había pensado ya en esta posibilidad y reflexionado mucho sobre ella; por lo que me he visto obligado, agradeciéndolo mucho, a declinar el honor que se me concedía, principalmente por mi posición política y también por el partido a que pertenezco. Yo he sido siempre partidario, como se sabe, de la no colaboración en el Gobierno, cosa que me ha producido muchos sinsabores. Y cometería una falta conmigo mismo si aceptara no ya una cartera, sino la presidencia de un Gobierno. No me perdonaría yo mismo esta inconsecuencia, ni tampoco me la perdonarían muchas personas, que, con toda justicia, me tacharían de poco perseverante en mis convicciones. Hay, sin embargo, un punto que quiero aclarar: No es que yo me oponga que haya ministros socialistas, por el compromiso del partido y la táctica que se ha seguido, que no es precisamente la que yo tracé.

Todo esto se lo he dicho al Presidente de la República, añadiendo otras muchas consideraciones, sin embargo de las cuales me ha rogado que le concediera el plazo de unas horas para darle una contestación definitiva. Naturalmente, se lo he concedido; y así mañana, a las once, vendré a darle esta contestación. Yo lo meditaré, lo estudiaré mucho, pero creo que mi resolución no variará.

Se le preguntó si consultaría a su minoría.

—Desde luego—contestó—; le daré cuenta de ello y cambiaré impresiones con los elementos directivos del partido.

—¿Hará usted alguna visita esta noche?

—Esta noche no pienso hacer nada. Si pienso ir al estreno de una obra de un amigo en el Español, donde tal vez pueda ver a algún correligionario, y en ese caso hablaremos.

Hoy se reúne la Comisión Ejecutiva socialista

Desde Palacio el señor Azaña se dirigió al ministerio de la Guerra. A las nueve y media de la noche acudió al ministerio el señor Casares Quiroga, y poco después llegaron, al parecer llamados por el señor Azaña, los señores De los Ríos, Prieto y Largo Caballero. Estuvieron conferenciando los cinco hasta las once de la noche. Al salir del ministerio tomaron los automóviles para ir a cenar. Se le preguntó al señor Largo Caballero si se iba a reunir la minoría socialista y contestó negativamente. Agregó:

—El señor Besteiro me ha comunicado por teléfono el encargo que le ha hecho el Presidente de formar Gobierno, y para tratar de ello hemos acordado reunirnos mañana, a las diez, la Comisión ejecutiva del partido en el domicilio social del partido:

—Esa reunión ¿será con la minoría?

—No; aunque es posible que asistan algunos elementos.

Los periodistas hablaron también con el señor Azaña, quien tan sólo dijo:

—No se obstinen ustedes en buscar noticias aquí, que no las habrá. Yo las últimas noticias que he tenido es que al señor Besteiro se le ha encargado de formar Gobierno.

Besteiro cambia impresiones

El señor Besteiro se trasladó desde Palacio a su casa para comer. Poco después marchó acompañado de su señora y de su hermano político al teatro Español, donde se estrenaba la obra "Oro", del señor Viñas, diputado socialista. Llegó durante el primer acto y ocupó la platea número 10. Cerca de ellos se encontraban los señores Fabra Rivas y Llopis, que pasaron a la platea y tuvieron un cambio de impresiones con el señor Besteiro. Poco después acudió también el señor Bugeda. Ya comenzado el segundo acto entraron en el palco los señores Vidarte y De Francisco, jefe de la minoría del partido socialis-

—¿Le ha pegado usted a él en la cara o viceversa?
—Primero en la cara y luego en el viceversa.
("Everybody's", Londres.)

LA SORDA.—Haga usted el favor de tocar las "lagarteranas".
("Lustige Kolner Zeitung". Colonia.)

—¿Y qué quiere usted caballero? ¿Afeitarse o que le saque brillo a la calva?
("Humorist", Londres.)

ta. Tuvieron un cambio de impresiones sobre la situación política.

Al preguntar al señor Besteiro si había hecho alguna gestión, nos dijo:

Esta noche no he hecho ninguna, y mañana me reuniré con mis compañeros en la Secretaría del partido. He rogado a Largo Caballero que los convoque.

—¿De qué significación es el Gobierno que le ha encargado el señor Alcalá Zamora?

—Un Gobierno de amplia concentración con los socialistas.

—¿Pero con limitación de número de carteras para su partido?

—No ha señalado límite, sino que me ha dejado en libertad.

—¿Y la concentración se extiende a los radicales?

—Nada se ha dicho. No se me ha indicado más que la formación de uno de amplia concentración.

Hablamos también con algunas de las personalidades del partido que se encontraban en el teatro. Coincidieron todas en que el momento es de gran trascendencia para el partido y debe ser meditado.

El señor Bugeda dice:

—Cuando a un partido como el nuestro se le ofrece una oportunidad como ésta de ocupar el Poder, hay que meditar detenidamente.

Convinieron varios diputados de los que conversaron con el señor Besteiro en que el ofrecimiento que ha hecho el Presidente cambia por completo el panorama, pues no se trata de que los socialistas colaboren con un Gobierno republicano, sino que los republicanos colaboren en un Gobierno socialista.

Otros diputados han manifestado que la minoría del partido se reunirá a las doce para conocer los acuerdos de la Ejecutiva, pues este acuerdo tiene que ser ratificado con la conformidad de la minoría, según los Estatutos. En el caso de que no hubiera unanimidad en los acuerdos entre ambos, se establece que habrá de recurrrirse al Comité nacional.

Dice el señor Besteiro

Al terminar la representación del Teatro Español el señor Besteiro fué abordado por los periodistas.

—No tengo nada de nuevo que comunicarles—dijo—. Como les he dicho, mañana a las diez, me reuniré con mis compañeros, pues he rogado al señor Largo Caballero que les convoque.

—¿Continúa usted contrario a la aceptación?

—Desde luego. Lo he dicho ya a la salida de Palacio e insisto en ello.

—¿El Presidente le ha encargado—le preguntaron—un Gobierno de concentración republicano-socialista sin limitar el número de puestos socialistas?

—Así es; existe la limitación natural que exige un Gobierno de concentración.

—¿El encargo es al partido socialista o a usted?

—Al partido socialista; pero en mi persona. El Presidente me ha elegido por pertenecer al partido socialista; pero me ha designado a mí.

También se le preguntó si, caso de que la Comisión ejecutiva decidiera la aceptación, él estaría dispuesto a cambiar de actitud.

—No pienso variar—dijo—porque no se trata de un caso de disciplina.

—¿En tal caso, si usted no acepta, será fácil el traspaso del encargo presidencial a otro socialista?

—Es posible; pero fácil no lo sé. Desde luego, esto no entra en mis atribuciones, ni tampoco en las del partido, pues la designación del presidente del Consejo es facultad del Jefe del Estado.

Se le interrogó acerca de si su respuesta sería posterior a la reunión de la minoría.

—Yo acudiré a Palacio a las once. A la reunión de la Comisión ejecutiva he rogado que se convoque a los más posibles.

El señor Prieto, que tenía una platea reservada, no asistió a la representación.

Reunión de los ministros dimisionarios

En la Presidencia del Consejo se reunieron, a las doce de la mañana, los ministros dimisionarios. La reunión terminó a las dos y veinte. Los primeros en salir fueron los tres ministros socialistas y el señor Zulueta. Al ver el señor Prieto a los periodistas se dirigió humorísticamente a sus compañeros, diciéndoles: Cuidado con el gesto, que nos espían.

Después manifestó que habían tenido un cambio de impresiones, pero sin tomar acuerdos, como es lógico. El señor Prieto preguntó a su vez a los informadores noticias sobre el desarrollo de la crisis, y éstos le dieron cuenta de las consultas celebradas esta mañana y de las que se anunciaban para esta tarde.

Salieron después juntos los señores Domingo y Albornoz, que dijeron:

—Ya saben ustedes que no ha sido Consejo; por lo tanto, nos hemos limitado a cambiar impresiones. Pidieron también los ministros radicales-socialistas noticias de la gestación de la crisis, y los informadores se las dieron.

El señor Giral, que salió a continuación, no quiso hacer manifestaciones.

El jefe del Gobierno al ver a los periodistas les preguntó:

—¿Qué hacen ustedes aquí? Aquí ya no se guisa nada.

—¿Y de qué han hablado ustedes?—preguntó un periodista.

—De todo: de comer y de muchas cosas. Y agregó: Algún viernes había de ser tranquilo.

El señor Casares Quiroga fué el último en abandonar la Presidencia acompañado del señor Palomo. Dirigiéndose a los informadores, dijo:

—Los cadáveres no hablan, y no voy a resucitar para pronunciarles a ustedes un discurso.

En el Congreso

Ayer mañana se han reunido separadamente las minorías federal, Esquerra catalana y Acción Republicana, para escuchar a los representantes que acudieron a consulta a Palacio. Las manifestaciones hechas por los diputados después de la reunión no añaden nada nuevo a las declaraciones de sus representantes al salir de Palacio.

La consulta a M. Alvarez y Alba

En los pasillos, a primera hora, se daba como probable la continuación de un Gobierno análogo al actual y que sería presidido por un elemento radical-socialista, citándose los nombres de Albornoz y Gordón Ordás. Luego llegó a los pasillos la noticia de que el Presidente de la República había llamado a consulta a los señores Alba, Melquiades Alvarez y Sánchez Guerra. La noticia, en cuanto a los primeros, causó gran sensación, y desde luego produjo un profundo disgusto en los grupos de la mayoría, especialmente en los socialistas. Esto se convirtió en el tema de todos los comentarios.

El señor Largo Caballero, al darle los periodistas esta noticia, lo puso en duda, y haciendo un gesto extraño, preguntó:

—¿Pero esos señores han votado la Constitución?

Al responderle afirmativamente, el señor Largo Caballero se separó del grupo haciendo un gesto de desagrado.

En los pasillos se ha interpretado este acto del Presidente, en el sentido de que piensa dar a la crisis una orientación que, desde luego, no se esperaba en los grupos de la mayoría. Hasta ser conocida la noticia, todos pensaban en un Gobierno parecido al actual, y, desde luego, en la continuación de las Cortes; pero al saber que se habían ampliado las consultas a individualidades de la Cámara, se empezó a pensar que, probablemente, se iría a un Gobierno de concentración, y, desde luego, implicando la disolución de las Cortes actuales.

Dice Algora

El señor Algora llegó muy temprano al Congreso ayer tarde. Al ver a un grupo de periodistas, dijo: He venido pronto porque espero recibir un recado de Palacio citándome, lo mismo que al señor Royo Villanova. Comprenderán ustedes, que después de ser llamado el señor Ossorio, que representa únicamente a su hijo, colocado, y a él, que aspira a colocarse en el Tribunal de Garantías, no hay razón para que yo no sea llamado también. A mayor abundamiento, añadió, también acudirá a Palacio el señor Marañón. Se deberá, seguramente, a sus grandes éxitos parlamentarios, reflejados en la edición de veinte mil ejemplares de sus discursos parlamentarios, en los que s elimitó a decir sí o no.

Hablando ahora en serio, diré a ustedes que, una vez que se ha llamado al señor Ossorio, que no ha hecho aún declaración republicana, debe consultarse a don Melquiades Alvarez y a Alba, que, si no recuerdo mal, votaron la Constitución. Mi opinión es que en el Gobierno futuro no debe figurar ningún elemento de los que han formado el actual. Si volviera el señor Azaña con los socialistas, será cosa de que e levanten las piedras para impedirlo. Creo que se debe formar un Gobierno que atraiga a todos los elementos que se han separado de la República, y que no hiera los sentimientos de los españoles.

Los ministros socialistas

En el Congreso se reunieron durante más de una hora los tres ministros socialistas.

Esta tarde celebraron una larga reunión en el despacho de ministros del Congreso los tres ministros socialistas. A las seis terminó la reunión y a la salida conversaron con los periodistas, a quienes pidieron información sobre el desarrollo de la crisis y el sentido de las consultas evacuadas hasta esa hora.

El señor Prieto gastó algunas bromas y salió del Congreso para dirigirse al ministerio.

El señor Largo Caballero expresó su confianza de que hoy podía estar resuelta la crisis.

Preguntado el señor De los Ríos, dijo que las manifestaciones del señor Sánchez Román respondían al juicio claro y ecuanimidad de este señor. Sin embargo—añadió—, ha dicho algo que no se ajusta exactamente a la verdad cuando dice que, en caso de colaborar los socialistas en el Poder, éstos deben aceptar las carteras que les dé la República para servir así al régimen. Esto—continuó diciendo—es lo que ha ocurrido siempre, pues así lo hemos hecho en toda ocasión.

Los periodistas le dieron cuenta de los rumores que circulaban por los pasillos referentes a supuestas actitudes de algunos grupos integrantes del Gobierno dimisionario. Uno de los informadores le dijo que se daba por seguro un Gobierno presidido por un elemento radical-socialista, y que al tener conocimiento de ello los de Acción Republicana, habían manifestado que se opondrían a entrar en ese Gobierno, pues entenderían que había sido una maniobra de los radicales socialistas en contra del señor Azaña.

El señor De los Ríos se mostró extrañado y dijo: No sé si habrá algunos diputados que encuentren motivo para esos comentarios. Desde luego, por lo que toca a nosotros los socialistas, estamos satisfechos de la lealtad de todos los grupos de la coalición, sin excepción alguna. Si fuera eso cierto lo sentiría, porque, desde luego, no podría causar ningún bien a la República, y en cambio sí producir mucho daño la enemistad de los grupos de izquierda.

Acción Republicana

La minoría de Acción Republicana tuvo una larga reunión. A la salida fué facilitada la siguiente referencia:

«Se ha reunido el Consejo nacional de Acción Republicana y la minoría parlamentaria del partido. Se han cambiado impresiones sobre el desarrollo de la crisis, ratificándose en la posición expuesta a S. E. por el señor Ruiz Funes, favorable a una colaboración franca con un Gobierno de izquierdas, de análoga base parlamentaria que el dimitido.»

A algunos diputados de la minoría se les preguntó si quedaba excluída la colaboración a otras combinaciones. Nosotros no tenemos, dijo, por qué romper la mayoría, que realmente ha quedado fortificada después del Congreso radical socialista. Permaneceremos en nuestro puesto.

Los radicales socialistas

También se reunió la minoría radical socialista, con asistencia de los dos ministros. Los reunidos manifestaron que habían tenido un simple cambio de impresiones sobre el desarrollo de la crisis.

Ni la F. U. E.

Recibimos la siguiente nota:

"Desde que fué instaurado el régimen republicano viene la Unión Federal de Estudiantes Hispanos esperando que se someta la resolución de los problemas de enseñanza, que, en aquella fecha, con gran enojo por parte de los que actualmente ocupan la gobernación del Estado, se hallaban sin resolver.

En los primeros meses republicanos fué frecuente y desmedido el elogio, tributado públicamente. a la juventud universitaria. Mas, pese a la evidente continuidad que ha existido entre los titulares de la cartera de Instrucción, en uno de los cuales tenía prendida la U. F. E. H. las máximas esperanzas, nos duele tener hoy que consignar que la situación actual de la vida docente española discrepa de la anterior en la mayor vejez de los problemas planteados.

La U. F. E. H. no ha querido nunca intervenir en forma que pareciese lo hacía en la polémica diaria, y por ello no ha exteriorizado, con la insistencia exigida, su profundo desencanto por la actividad cultural de la República; pero ahora, en trance de renovación ministerial, queremos sobreponer a la expresión de tal desencanto la de la esperanza de que, finalmente, rija la Instrucción pública en España quien tenga no sólo hábito de meditación, sino también una firme decisión operante, como firmes son asimismo nuestros propósitos de renovación docente.

El comisario general, **Luis Rufilanchas.**—El secretario general, **Manuel Arcila.**"

La crisis española en el extranjero

Viva atención en la Prensa francesa

Creen convenientes unas elecciones

(Crónica telefónica)

PARIS, 9.—Toda la Prensa francesa sigue con atención el desarrollo de la crisis española. Según "Le Temps", la situación del Gabinete Azaña era insostenible. Según "L'Intransigeant", el nuevo Gobierno "deberá pensar seriamente en una nueva consulta del país". Y estas palabras son el único comentario que ponen otros periódicos a las noticias que les llegan de Madrid. "Le Journal" estudia la situación de la economía española; registra la considerable disminución del comercio exterior en los tres últimos años, y critica las leyes estatistas que han sido votadas en ese mismo tiempo, singularmente las que se refieren a la explotación y dirección de las Compañías de Ferrocarriles, la agraria y el decreto sobre el control del Banco de España. En fin, las medidas de monopolios inducen a pensar que este programa enorme de estatificación habrá de obligar al Gobierno español a recurrir a una política de empréstitos y los servicios de estos empréstitos pesarán tanto sobre la economía nacional, cuanto que ésta se verá privada de los provechos que le rendían antes industrias que ahora pertenecen al Estado.—**S. FERNANDEZ.**

El presidente de Acción Católica en Badajoz

BADAJOZ, 9.—Después de dos días de permanencia en esta capital, ha regresado a Madrid don Angel Herrera, que durante su estancia visitó los centros católicos y se informó de su desenvolvimiento y de las normas adecuadas de su actuación en el futuro. Debido a las actuales circunstancias políticas, don Angel Herrera no pudo tomar parte en un acto de afirmación católica, que estaba anunciado. Con gran entusiasmo fué despedido por numerosos elementos católicos.

Homenaje a los diputados católicos

Para el día 15 de junio, festividad del Corpus Christi, el Secretariado de los Institutos religiosos de España ha organizado un homenaje a los diputados que votaron en defensa de la Iglesia y de las Ordenes religiosas. Dicho homenaje consistirá en una comunión general en todas las iglesias de religiosos y religiosas, ofrecida por los diputados y sus familias, además de otros actos religiosos que se dejan a voluntad de los rectores de dichas iglesias. Para los fines de este homenaje se verificará colecta en las referidas iglesias.

La Comisión Mixta Arbitral Agrícola

En la "Gaceta" de hoy se publican dos órdenes ministeriales de Agricultura en virtud de las cuales se nombran presidente y vicepresidente primero de la Comisión Mixta Arbitral Agrícola a don Eliseo Cuadrado García y don Antonio Espina García, respectivamente.

Secretario de la Junta Agraria de Almería

ALMERIA, 9.—Ha sido designado para secretario de la Junta Provincial de Reforma Agraria, al abogado fiscal don Joaquín Ruiz de Luna.

Macià comenta la crisis

BARCELONA, 9.—Esta mañana hubo gran animación en el Palacio de la Generalidad, adonde acudieron numerosas personas. El tema de todas las conversaciones giraba alrededor de la crisis planteada en Madrid.

El señor Maciá recibió a los periodistas, a los que manifestó que había hablado con el señor Santaló, quien le dió cuenta de la consulta que había evacuado con el Presidente de la República. Añadió que ellos son partidarios de un Gobierno de izquierdas y que pueda gobernar con el actual Parlamento.

Un periodista le preguntó si colaboraría la Esquerra con los radicales, en el caso de que fuesen éstos designados para formar Gobierno, y el señor Maciá contestó que ello dependía de la forma en que se hiciese la concentración.

Otro periodista le preguntó si la Esquerra daría algún nombre para formar parte del futuro Gobierno en el caso de que fuese requerida su colaboración, contestando el señor Maciá que en este caso sería designada la persona de la que tantas veces se ha hablado, que es el señor Companys.

Añadió el señor Maciá que la crisis no afectaba para nada al Estatuto, porque lo concedido por las Cortes actuales no podía ser retirado; perjudicaba en algo las negociaciones que venía haciendo; pero en volumen, no en detalle.

FIGURAS DE ACTUALIDAD

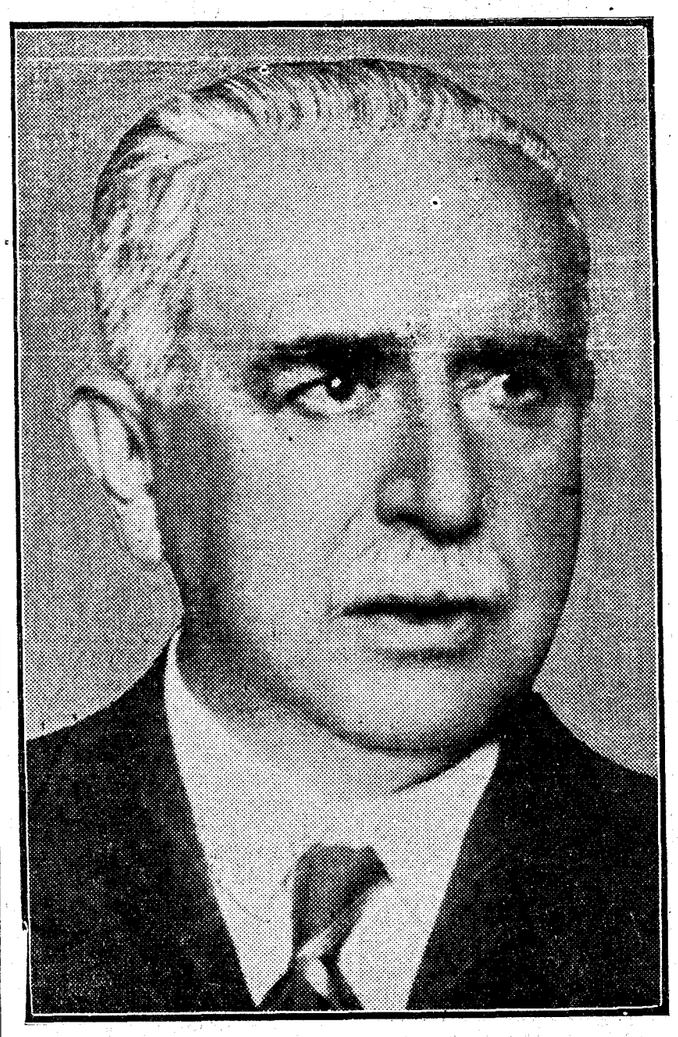

El doctor don Florestán Aguilar, primer odontólogo que ha ingresado en la Academia de Medicina

El vizconde de Casa Aguilar es una notabilidad mundialmente conocida. Director de la Escuela de Odontología, ha asistido a la mayor parte de los Congresos internacionales y pertenece a numerosas Sociedades científicas de muchos países. Ha publicado trabajos verdaderamente notables en su especialidad, y algunos de ellos están traducidos a varias lenguas. Fué un entusiasta de la Ciudad Universitaria, en la que se distinguió como un inteligente y activo colaborador. En la sesión solemne que celebró en París el Congreso Internacional Dentario en 1931, le fué entregado el premio Millet, alta distinción científica. Don Florestán Aguilar nació en La Habana en 1872.

GLOSARIO

SOCIALISMO Y FASCISMO

En medio de un ojeo, harto distraído esta mañana, de la sección de política extranjera en los periódicos, salta, de pronto, esta frase: "La Prensa de Varsovia acusa a los socialistas de preparar para el martes próximo, en Ginebra, un gran triunfo a Mussolini".

Salta la frase y salta el lector. Mas, a este primer movimiento, otro —más tranquilo, si más preocupado—, no tarda en seguir. Ligado a la reflexión que se insinúa: "¿Y por qué no?"...

Después de todo, es casi inevitable el recuerdo de las colaboraciones no regateadas un día por el socialismo español a la dictadura española. Recuerdo a cuyo propósito quizá no quiera hablarse, pero en el cual conviene pensar amenudo.

Como también en la verdad contenida en lo que dijo recientemente un ilustre parlamentario socialista belga, de paso por Madrid: "He de felicitar a mis correligionarios de aquí—fueron las palabras textuales del huésped—por haber significado en sus compatriotas fascistas, apenas éstos asomaron la cabeza, que el empleo estaba ya ocupado".

Y ahora, demos la vuelta. Pensemos, ya situados en la otra región, que análogamente al hoy victorioso en Alemania, el movimiento italiano, su maestro, nació conjugando la doble divisa "nacional-socialismo" o "nacional-sindicalismo". Pero, al salir con espíritu de anficcionía—es hoy el caso de Italia, no tardará en serlo de Alemania—a la política internacional, el principio nacionalista se ve inevitablemente arriado. Entonces, ¿qué queda?

Queda "la Marsellesa de la autoridad"... Conocidos son los servicios de abreviatura que nos presta este símbolo: la "Marsellesa de la autoridad", contra la otra.

"La Edad Media es aquí la extraña", escribió, en una página solemne, Michelet. El siglo XIX empieza a ser el extraño entre nosotros; su canción, a no hallar eco en las voces diversas, que pueden entre sí contrastarse u oponerse, pero que también se contrapuntan. Y dentro de cuya armonía no es imposible que el coro socialista prepare—con perfecta legitimidad y técnica irreprochable, sépalo la Prensa de Varsovia—la entrada del solista Mussolini.

Eugenio d'ORS

(Reproducción reservada.)

Concurso de carteles del Ayuntamiento de Sevilla

SEVILLA, 9.—El Ayuntamiento ha hecho públicas las bases del concurso para la adquisición del cartel anunciador de las fiestas primaverales del año próximo.

El plazo para admisión de originales terminará el da 8 de septiembre próximo, a las doce horas en punto. Las dimensiones del cartel serán un metro por un metro cincuenta centímetros, superficie pintada, forma vertical, y cinco centímetros de margen en blanco, destinándose al desarrollo del asunto el espacio de un metro por uno veinte centímetros, y los treinta centímetros restantes para la inscripción "Sevilla. Feria de abril. Fiestas primaverales 1934".

Al original elegido se le otorgará un premio de 3.000 pesetas.

Lotería en Alemania

BERLIN, 9.—El Gobierno ha autorizado una Lotería en beneficio de la Asociación de protección contra los ataques aéreos.

Lea usted nuestra sección de anuncios por palabras. En ella encontrará numerosas ofertas interesantes

Asamblea de exportadores de aceite de oliva

Se ha reunido en Asamblea la Federación de Exportadores de Aceite de Oliva de España, la cual se lamentó de la gravísima situación que padece desde hace tres meses la exportación sevillana de aceite de oliva. Se acordó solidarizarse con los elementos de aquella ciudad y pedir con todo apremio al Poder público que remedie el insostenible y bochornoso estado de cosas en que se encuentran.

Las conclusiones que se acordaron en dicha Asamblea son las siguientes:

Necesidad urgentísima de desbloquear los créditos comerciales españoles sobre Argentina en primer término, y también en los demás países suramericanos.

Ratificación inmediata del convenio con el Uruguay, por ser inminente y carecer de toda justificación la pérdida de aquel mercado.

Régimen perfecto de admisiones temporales de aceite de oliva.

Propaganda genérica de nuestro aceite.

Primas a la exportación de dicho producto.

Persecución de las mezclas de aceite.

Prohibición de importaciones de primeras materias oleaginosas.

Reserva para el aceite español de los mercados de Canarias y Posesiones españolas en Africa.

El pleito municipal de Barcelona, resuelto

La Alcaldía y las Tenencias se distribuirán con arreglo al número de votos del 12 de abril de 1931. La Esquerra perderá con esto el control del gobierno de la ciudad. Han sido detenidos varios sindicalistas, que preparaban una huelga revolucionaria

Durante la mañana de ayer continuaron los disturbios estudiantiles

(Crónica telefónica de nuestro corresponsal)

BARCELONA, 9.—En la sesión municipal celebrada esta noche se ha resuelto la crisis que había planteada en el Ayuntamiento, dándose el caso de que el Gobierno de la Generalidad, que ha suspendido a más de 500 Ayuntamientos, sustituyéndolos por Comisiones gestoras, no se haya atrevido a hacer otro tanto en Barcelona. En realidad, tales Comisiones gestoras en los pueblos constituyen una grave equivocación de la Esquerra, pues su efecto ha sido contraproducente en la masa de la opinión de las pequeñas poblaciones, que están sufriendo las consecuencias de esa medida arbitraria, dictatorial y antipolítica. Por otra parte, sigue candente el conflicto planteado en San Celoní, cuyo Ayuntamiento fué suspendido porque sus concejales asistieron con carácter particular a una fiesta religiosa, y ha sido labor ímproba dar posesión a la Comisión gestora, porque ni los concejales de elección popular accedían a hacer entrega de sus cargos, ni el pueblo, amotinado, se prestaba a tolerar la Comisión gestora. Los delegados de la Generalidad y del Gobierno Civil que se trasladaron a San Celoní a cumplir el acuerdo del consejero de Gobernación, no osaban hacer otra cosa que no fuera certificar el hecho de que el pueblo rechazaba a sus gestores de nombramiento oficial. Al fin, la Comisión gestora pudo posesionarse del Ayuntamiento de San Celoní, previa la concentración en el pueblo de diez parejas de la Guardia civil, que, con las bayonetas caladas, ocuparon militarmente los alrededores del Ayuntamiento. Pero el pueblo se mantiene firme en su decisión de no reconocerles autoridad ni permitirles el ejercicio de sus funciones.

Después de tantas equivocaciones de táctica política significa un éxito de la Esquerra el no intentar en Barcelona lo que tan a contrapelo se ha impuesto a los pueblos. Y eso que el resolver la crisis municipal estaba plagada de dificultades, poco menos que insuperables. Los diferentes grupos de la Esquerra se mostraban irreductibles, predominando quienes exigían una rigurosa depuración en la labor realizada en el Ayuntamiento. No faltaba quien pedía que un grupo de técnicos apolíticos realizasen un expurgo de personal temporero y un balance de la situación verdad de las finanzas municipales, para dar a conocer al pueblo la realidad de la situación económica de un modo descarnado y sin subterfugios, e ir luego a una Junta de acreedores, para acordar una forma de pago a prorrateo y por anualidades.

Otro inconveniente que se ha puesto de manifiesto es el recelo con que las comarcas, principalmente Gerona, ven la actuación centralista de Barcelona. Estiman los descontentos que estos Ayuntamientos han sido suspendidos sin citar a reuniones al directorio de la Esquerra, y se lamentan de que ante la ley no se dé a todos los Municipios igual trato. Todo ello pone de relieve lo espinoso de este pleito, que ha dado lugar a mil discrepancias y cabildeos entre los grupos de la Esquerra, que no han cesado de celebrar conciliábulos y adoptar posiciones.

Pleito difícil que obligó a Maciá a regresar a Madrid en los instantes delicados del testamento del Gobierno Azaña. Hubo momentos en que se creyó que la derivación de esta crisis municipal sería la derrota de la Esquerra en las elecciones. Pero, al fin, parece conjurado el peligro. Las disensiones de la Esquerra se han amortiguado, y esta noche el Ayuntamiento, reunido en sesión, ha acordado constituirse en la forma que el directorio de la Esquerra acordó la noche anterior, esto es, la constitución del Ayuntamiento de un modo automático, distribuyéndose la Alcaldía y las Tenencias, según el número de votos que arrojó el escrutinio del 12 de abril de hace dos años. De este modo sigue de alcalde el señor Ayguadé, pero la Esquerra pierde el control del gobierno de la ciudad, pues sólo tendrá dos Tenencias de Alcaldía. Y la Lliga catalana tendrá abundancia de argumentos, con vistas a la próxima campaña electoral, para renovar los Ayuntamientos de toda Cataluña.—**ANGULO.**

El problema municipal

BARCELONA, 9.—A las cuatro de la madrugada terminó la reunión que, presidida por el señor Maciá y con asistencia del directorio del partido de la Esquerra, la mayoría del Parlamento catalán, consejeros de la Generalidad y concejales del Ayuntamiento, se celebró en el Parlamento catalán. A la salida facilitaron una nota con los asuntos tratados. Estos son:

Primero. Apelar a la absoluta disciplina de los militantes de la izquierda republicana de Cataluña.

Segundo. Adoptar una resolución sobre el estado consistorial relacionado con la situación creada al Ayuntamiento de Barcelona, que tomará estado legal hoy mismo.

Tercero. Ratificar el afecto y adhesión de los reunidos al señor Maciá.

Sesión del Parlamento

BARCELONA, 9.—En la sesión del Parlamento, el diputado de la Lliga, señor Miracle, en ruegos y preguntas, aludió al caso de la suspensión del Ayuntamiento de San Celoní. Manifestó que este pueblo se ha distinguido siempre por su catalanismo, y que, como no triunfó en él la Esquerra, ésta se ha valido de cualquier medio para suspenderlo, pues, a su juicio, el hecho de que los concejales de dicho Ayuntamiento asistieran a una función religiosa, no tiene ninguna importancia. Manifestó también que el vecindario en masa era opuesto a que la Comisión gestora se hiciera cargo del Ayuntamiento, y que para que tomara posesión aquélla se tuvo que recurrir a la Guardia civil, lamentando que la Esquerra haya tenido que echar mano de la Benemérita.

Luego se trató del proyecto de ley Agraria. La minoría de la Lliga consumió todos los turnos en contra.

La ley municipal

BARCELONA, 9.—En el Parlamento se reunió la Comisión especial que estudia la ley Municipal que ha de regir en Cataluña. En dicha reunión se dió un gran avance al examen de dicha ley.

También se celebró una reunión, presidida por el señor Pi Suñer, a la que acudieron representantes de todas las minorías, para estudiar si conviene que el Parlamento se reuna mañana en sesión extraordinaria para aprobar un proyecto de ley, fijando la fecha para las próximas elecciones municipales.

Los disturbios estudiantiles

BARCELONA, 9.—Esta mañana se han repetido los disturbios estudiantiles. Los alumnos de Derecho civil celebraron una Asamblea, en la que acordaron pedir la destitución del catedrático don José Xirau Palau y del rector de la Universidad, doctor Serra Hunter. Después recorrieron las distintas dependencias de la Universidad, promoviendo un gran alboroto, y haciendo estallar varios petardos.

Hoy como ayer, un pequeño grupo de estudiantes intentó salir en defensa del doctor Xirau; pero ante la actitud de la mayoría, desistieron de su propósito. Los estudiantes han redactado también una nota en la que hacen constar sus deseos y desmienten lo publicado por los periódicos de Barcelona respecto a que se trate de una cuestión política.

También los estudiantes de Medicina están soliviantados por haber sido suspendidos un 80 por 100 de los alumnos que asisten a la cátedra del doctor Fucet. Los estudiantes promovieron gran escándalo y causaron destrozos en la Biblioteca y en el laboratorio de Biología. Se presentó el rector para tranquilizar los ánimos, pero se tuvo que retirar ante la actitud de los estudiantes. La presencia de los doctores Trías y Dusell apaciguó a los estudiantes.

El doctor Trías, refiriéndose al escándalo ha manifestado que ha sido uno de los más grandes promovidos por los estudiantes.

El rector de la Universidad ha facilitado una nota en la que defiende la actuación del catedrático doctor Xirau, y anuncia que han sido suspendidos los exámenes.

Nicolau y Raventós, a Londres

BARCELONA, 9.—Esta tarde, a las dos, salieron para Londres los señores Nicolau d'Olwer y Raventós, para asistir a la Conferencia Internacional de Economía.

Reunión clandestina

BARCELONA, 9.—En el Sindicato mercantil de la calle de Escudillers se presentaron a última hora de la noche varios agentes de Policía y sorprendieron una reunión clandestina. Fueron detenidos 17 individuos delegados de Sindicatos únicos, que trataban de declarar la huelga general revolucionaria en Barcelona, aprovechando la circunstancia de la crisis del Gobierno de Madrid. A los detenidos se les encontraron documentos muy importantes. Han sido llevados a la Jefatura de Policía.

Solicitud de extradición

BARCELONA, 9.—El ministerio de Justicia francés ha remitido un comunicado a la Jefatura de Policía de Barcelona solicitando la extradición del detenido Juan Courier Pierre, acusado de un delito de asesinato. Se encuentra en esta ciudad un comisario de Policía francés, que ha venido a Barcelona para estudiar la situación del detenido y determinados detalles relacionados con las últimas detenciones.

El general Peña

BARCELONA, 9.—Procedente de Madrid llegó el general de Estado Mayor, jefe de la División de Caballería, don Cristóbal Peña.

Explosión en un taller de pirotecnia

VIGO, 9.—En la inmediata parroquia de Corujo, en el taller de pirotecnia de Manuel Collazo, ocurrió una explosión en el preciso momento que éste elaboraba una pieza. La casa quedó destruída y el pirotécnico lanzado a varios metros de distancia. El cadáver quedó totalmente destrozado.

Homenajes a los marinos franceses

CADIZ, 9.—Los marinos franceses han sido obsequiados con un banquete de gala en el salón de actos del Ayuntamiento, seguido de un baile en el Gran Hotel Atlántico, ofrecido por el cónsul de Francia. Los marinos visitarán mañana la factoría de la Sociedad España de Construcción Naval, de San Fernando, y el panteón de marinos ilustres, celebrándose después un banquete en Capitanía general del Departamento.

Aplausos al "Duce" en la Cámara francesa

Discurso de Daladier sobre política extranjera

La Cámara otorga un voto de confianza al Gobierno

Francia se adherirá a la semana de cuarenta horas

(De nuestro corresponsal)

PARIS, 9.—En la Cámara francesa se han reanudado esta tarde las interpelaciones sobre política exterior. Se esperaba con curiosidad el discurso del presidente, porque había prometido hablar del Pacto de los Cuatro. A última hora de la tarde, sin embargo, los radicales socialistas decidieron aplazar la discusión sobre el Pacto de Roma, y esta determinación ha disminuído el interés de la sesión de esta tarde. En cuanto a la Conferencia Económica, el señor Daladier declaró que es partidario de la solidaridad, porque Francia no puede ser feliz en un mundo completamente arruinado; que Francia se opondría en la Conferencia de Londres a la redistribución artificial del oro, y que defendería la agricultura francesa. Pero el momento culminante fué aquel en que Daladier relató las razones que le habían movido a rubricar el Pacto de los Cuatro, y agradeció las palabras que en su discurso pronunció el otro día Mussolini en el Senado. En este pasaje del discurso del presidente, toda la Cámara, salvo los socialistas, que guardan silencio, y los comunistas, que protestan, prorrumpen en aplausos. No es frecuente en los diputados radicales socialistas franceses este homenaje al jefe del Gobierno italiano.—**Santos FERNANDEZ.**

El discurso de Daladier

PARIS, 9.—Daladier ha comenzado su discurso subrayando la necesidad de poner fin a la presente guerra económica mundial, y ha dicho que se deben resolver simultáneamente tres problemas en la Conferencia Económica Mundial. El primero se refiere a la estabilización de monedas sobre la base del oro; el segundo, a la organización del trabajo y cambio internacional de mercancías, y el tercero, formular un gran programa de obras públicas, con el doble carácter de nacional e internacional.

Agregó que si bien es partidario de una redistribución del oro en el mundo, se opone a que se haga de modo artificial. Los Bancos de emisión deben trabajar unidos para sostener los precios, especialmente en la agricultura.

Daladier anunció que Francia había decidido apoyar con su influencia la proposición de la Oficina Internacional del Trabajo referente a la adopción de las cuarenta horas de trabajo semanales.

En lo que al Pacto de las Cuatro Potencias se refiere, el primer ministro dijo que no había menoscabado nada de la libertad del Parlamento francés y que Francia sigue unida a su política tradicional.

Refiriéndose a las relaciones franco-italianas, Daladier declaró que era más partidario que nadie de la aproximación entre las dos Potencias, "las dos hermanas latinas".

Daladier expresó que las diferencias de opinión entre Rusia y Francia podrían ser eliminadas como garantía de la paz europea.

El discurso fué aplaudido con entusiasmo por los radicales-socialistas y el Centro, mientras que los socialistas permanecieron neutrales.

El ex ministro de Hacienda Flandin reprochó a Daladier no haber hecho referencia al pago de las deudas a los Estados Unidos.

El debate terminó con un voto de confianza de la Cámara por 406 votos a favor contra 185 en contra.

La deuda inglesa a los Estados Unidos

LONDRES, 9.—Los ministros ingleses han discutido los problemas de las deudas, y especialmente la actitud que deberá adoptar Inglaterra con respecto al vencimiento de 20 millones de libras esterlinas que deberán pagarse el 15 del corriente a los Estados Unidos.

Se tiene la impresión de que los ministros han decidido proseguir con la Casa Blanca las negociaciones comenzadas y que al final de esta semana será dirigida a Wáshington una nota expresando el punto de vista de la Gran Bretaña con respecto al vencimiento del 15 del actual de la deuda con los Estados Unidos.

Los aranceles

WASHINGTON, 9.—En los círculos políticos de esta capital se asegura que el señor Roosevelt está redactando una declaración sobre su política en lo que afecta a las tarifas aduaneras, con objeto de aclarar la situación, aunque ha decidido no solicitar del Congreso que le autorice previamente para terminar Tratados de comercio.

En esta declaración, que es esperada antes de que den comienzo los trabajos de la Conferencia Económica Mundial de Londres, se asegura que se expresa la esperanza del Presidente de llegar a la conclusión de acuerdos internacionales para disminuir de una manera general las barreras aduaneras.

Este acuerdo sería ulteriormente sometido a la aprobación del Congreso.—**Associated Press.**

Declaraciones de Hull

LONDRES, 9.—El señor Hull, secretario de Estado de los Estados Unidos y jefe de la Delegación norteamericana en la Conferencia Económica mundial de Londres, ha recibido hoy a los periodistas.

Primeramente se ha negado a hablar ante ellos de la cuestión de las deudas de guerra, que no figuran en el orden del día de la Conferencia, e insistió después sobre el hecho de que los problemas financieros y económicos deben ser tratados simultáneamente.

Por último, expresó la opinión de que es necesario hacer el mayor uso posible de la plata, a fin de aumentar la capacidad de compra de los países productores de este metal y lograr que puedan abrirse mercados importantes especialmente en el Extremo Oriente.

Congreso en Munich de obreros católicos

Asistieron más de veinte mil

UNA PASTORAL COLECTIVA

(De nuestro corresponsal)

BERLIN, 9.—Son tantas las noticias esta noche que, de no poner cuidado, podría ocurrirme lo que a los asistentes a un teatro en peligro: que por querer salir todos a un tiempo, al obstruir las puertas, todos pereciesen asfixiados.

No, en este caso se salvarán al menos por la angosta y breve salida del teléfono aquellas que vienen luciendo el imperativo episódico de la trascendencia. En primerísimo lugar el triunfo del Congreso de los jóvenes artesanos católicos en Munich. Allí, en el Parque de Exposiciones, y tras una misa solemne, se han reunido ayer y hoy sobre la blanda hierba del naciente verano más de 20.000 obreros católicos. Todos cristianos, muchos de ellos pertenecientes a la Asociación católica Kolping, de artesanía excursionista. Fué su fundador un canónigo de Colonia que a mediados del XIX se dedicó a organizar a los aprendices y oficiales, estableciendo albergues para los que buscaban trabajo y enseñando a los demás a amar a Dios en el apartado deambular por los más bellos paisajes. En Munich se ha albergado bajo la leve lona de sus propias tiendas. Como corresponde a una fiesta de catolicidad, asisten representantes de casi todos los países, y entre ellos España. Ayer el alcalde de Munich comenzó saludando a los asistentes y pronunciaron discursos el prefecto general y el jefe de las Juventudes Católicas. Aquél glosó la obra de Kolping y éste ofreció el trabajo de los obreros católicos para el resurgir de la patria. Hoy ha destacado un bello y fervoroso discurso, el del secretario de los jóvenes obreros, comentando el lema del Congreso bajo pensamientos católicos, hoy de vigorosa modernidad: Dios en el pueblo, pueblo en las corporaciones, las corporaciones en el Estado. También comenta la declaración de Fulda, que se ha hecho pública hoy. Los Obispos, para reiterar su adhesión al Gobierno para trabajar por el país, exhiben como modelo de Estado autoritario al de la Iglesia. Que, sin embargo, mantiene la libertad del individuo para todo lo que no dañe al conjunto. La declaración sabia y oportuna es reproducida con notas laudatorias por toda la Prensa.

Esta, también unánime, deja rienda suelta a su amargura por el fracaso de la Conferencia de ayer en París. Francia, vienen a decir, es inconmovible en su odio miedoso y egoísta. No habrá desarme, ni acuerdo en Londres, ni mejoría en el mundo, porque los franceses, como el avaro rico, los dedos se le hacen huéspedes y no ven por doquier sino enemigos de su hegemonía. Y es lo cierto que hoy nadie puede ni quiere destruirla. Alemania, en cambio, añaden, no tiene sino buena voluntad. Ahora podría haber decretado una moratoria general y sólo ha dispuesto el que los pagos por deudas al extranjero anteriores al 31 de julio de 1931 se hagan a una Caja de conversión, de los que se invertirán en divisas, según el cambio lo consienta. Y al menos, bien sabe Dios que llevan razón. Mientras que el Banco de Francia tiene hoy 81,7 miles de millones de francos en oro y una cobertura del 78 por 100 de sus billetes, el de Alemania no dispone sino de 280 millones de marcos en dicho metal y su cobertura apenas pasa del 6 por 100. Yo pienso con todo que la disposición, a la que se acompaña otra con la obligación para los alemanes de declarar bajo sanciones severas las fortunas en el extranjero, no es sino un movimiento táctico para igualar su política de bloqueo de divisas a las de muchos países que concurrían a Londres.

De la crisis de España los periódicos hablan poco. Pero la gente piensa más. En los medios políticos se respira un terrible pesimismo sobre nuestro país. Se da por seguro una dictadura de izquierda con matices y perspectivas bolchevizantes.—**Bermúdez CAÑETE.**

* * *

BERLIN, 9.—El domingo será leída en todas las iglesias católicas la Carta Pastoral de la Conferencia de Obispos celebrada en Fulda, y en la que se indica a los católicos que se abstengan de toda oposición al Gobierno de Hitler.

Una colisión

BERLIN, 9.—Anoche se ha registrado en los alrededores de la capital un encuentro entre nacionales socialistas y nacionales alemanes. Resultaron heridos de ambas partes.

Convenio francoespañol

PARIS, 9.—El Gobierno ha presentado a la Cámara un proyecto de ley aprobando la Convención concluída el 2 de diciembre del año 1932 entre Francia y España sobre los seguros sociales.

ANCIANO ARROLLADO POR UN TREN

CADIZ, 9.—Esta noche, a las nueve, el expreso arrolló en las proximidades del Puente de San Severiano a Eduardo Hermida Maura, de sesenta y cinco años, que ha ingresado en grave estado en el hospital.

Vuelco de una camioneta

SORIA, 9.—Una camioneta que regresaba de Almazán, a causa de un mal viraje del conductor, volcó, y resultaron lesionados los dieciocho viajeros.

Recelos en Francia por la invasión judía

Un periódico israelita dice que el judaismo es el padre del comunismo

(Crónica telefónica)

PARIS, 9.—La persecución de los judíos alemanes ha suscitado en Francia general protesta. Entre los que han censurado al Gobierno alemán por las medidas de excepción tomadas para con los judíos figuran periódicos y personalidades católicas. Por eso se explica menos el hecho que acaba de ser denunciado por un consejero municipal de París. El señor Le Provost de Launay, concejal del octavo distrito, ha dirigido al jefe de Policía de París una carta en la que advierte los movimientos revolucionarios y los gérmenes de discordia que quieren sembrar entre los franceses los judíos inmigrados de Alemania. Publican éstos aquí un periódico que se dice órgano de la Liga Internacional contra el antisemitismo, y en el último número estas líneas de diatriba y calumnia contra la Iglesia católica: "Detrás de Hitler están los jesuítas, dice el papel. El judaísmo es enemigo de los jesuítas por las mismas razones por que los es también la Unión Soviética, porque el judaísmo es anticatólico y padre del comunismo". Después de someter estos párrafos a la consideración del jefe de Policía, el concejal de París añade: "Estoy seguro de que mis colegas de todos los partidos, hasta los que son israelitas, comprenderán que una inmigración de esta importancia debe ser vigilada por muchas razones que es inútil recordar. De ninguna manera hemos de permitir que esta gente llegada a París sea pretexto para que se reanuden entre nosotros campañas revolucionarias o anticatólicas". En fin, el señor Provost pregunta cuántos son los judíos alemanes que han entrado en estos últimos meses en el territorio de Francia y que van a ser naturalizados en gran número.

Por su parte la Liga del bien público ha redactado un manifiesto que señala los mismos peligros y recuerda que ni Inglaterra ni los Estados Unidos, a pesar de la simpatía que la Prensa de estos dos países muestran por los judíos alemanes, han cambiado en nada a favor de éstos las leyes que regulan la admisión de extranjeros.—**S. FERNANDEZ.**

Gandhi ya no puede leer

BOMBAY, 9.—Por consejo de los médicos que han observado en Gandhi una gran debilidad en la vista, el mahatma ha dejado por completo de leer los periódicos y es su hijo el que le lee ahora toda la Prensa.

El virrey de la India no quiere negociar con Gandhi mientras la campaña de desobediencia civil no haya sido abandonada por completo y definitivamente.

Se anuncia, por último, que el hijo del "leader" indio contraerá matrimonio el día 20 del actual.

CATEDRA DE CERVANTES EN NIZA

PARIS, 9.—La Universidad Mediterráneo de Niza ha propuesto a España la creación en dicho centro docente de una cátedra de Cervantes que serviría de tribuna a la cultura española.

* * *

PARIS, 9.—Invitado por el Seminario románico de la Universidad de Marburgo (Alemania), que preside el profesor Anerbach, ha marchado esta noche para dicha ciudad, donde dará un cursillo en francés sobre el tema de "Felipe II y las Bellas Artes" el agregado cultural de la Embajada de España en París, profesor Viñas.

Plenos poderes en Praga

PRAGA, 9.—El Senado ha votado hoy la ley de Plenos Poderes en materia económica.

FLY-TOX
MATA MOSCAS, POLILLA, CHINCHES, MOSQUITOS, ETC.
Se devuelve el dinero, si no mata.

APOPLEJIA -PARALISIS-
Angina de pecho, Vejez prematura y demás enfermedades originadas por la Arteriosclerosis e Hipertensión
Se curan de un modo perfecto y radical y se evitan por completo tomando
RUOL
Los síntomas precursores de estas enfermedades: dolores de cabeza, rampa o calambres, zumbidos de oídos, falta de tacto, hormigueos, vahídos (desmayos), modorra, ganas frecuentes de dormir, pérdida de la memoria, irritabilidad de carácter, congestiones, hemorragias, varices, dolores en la espalda, debilidad, etc., desaparecen con rapidez usando Ruol. Es recomendado por eminencias médicas de varios países; suprime el peligro de ser víctima de una muerte repentina; no perjudica nunca por prolongado que sea su uso; sus resultados prodigiosos se manifiestan a las primeras dosis, continuando la mejoría hasta el total restablecimiento y lográndose con el mismo una existencia larga con una salud envidiable.
Venta: Madrid, F. Gayoso, Arenal, 2; Barcelona, Sogués, Rambla de las Flores, 14, y principales farmacias de España, Portugal y América.

BALNEARIO VILLARO
(VIZCAYA)
Aguas sulfurado cálcicas
Curación de dermatosis (herpes, eczema). Catarros vías respiratorias (bronquitis, laringitis, faringitis, rinitis, ocena). Reumatismo. Escrofulismo. Temporada: junio, octubre. Hotel Vizcaíno. Pensión, 11 pesetas. Trato excelente. Mucha higiene.

PLANCHADO FLEX TRIPLEFIL
Los CUELLOS de estas marcas se planchan a siete céntimos y medio.
TRES CRUCES, 7.
FRENTE AL TEATRO MONTALBA

No deje de ver esta noche en el
TEATRO IDEAL
KATIUSKA
por la monísima tiple cómica
ADELAIDA TORRENTE

IÑIGO, MUEBLES
Baratísimos. Costanilla de los Angeles, 15.

LINOLEUM
Precios de fábrica. Presupuestos gratis.
SERRA, Fuentes, 5. Teléfono 14532

ALQUILO amplísimo local
medianero con el teatro. Fuencarral, 147.

LINOLEUM, ARTICULOS DE LIMPIEZA, LIMPIABARROS
Casa Velázquez
Especialidad en acuchillado y encerado de pisos Brillo "SOL"
HORTALEZA, 51. — TELEFONO 13324.

PERSIANAS
LINOLEUM - SALINAS
Carranza, 5. Teléfono 32370

F. DUMENIEUX. EIBAR
Super 5 válvulas y dinámico,
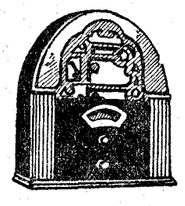
con nuevos tubos 57 y 58
Selectividad 8 kilociclos.
PESETAS 289

RADIO!
Dieléctricos
VIVOMIR
ALCALA 67

FARMACIA FERNANDEZ NOGUERA
(ANTES BONALD)
Análisis clínicos. Trousseaux para partos.
Embalsamamientos. Surtido en específicos
13, CRUZ, 13. - Tel. 14909. - Servicios a domicilio

Trigales incendiados en la provincia de Sevilla

Se extiende el paro agrícola en Jerez de la Frontera

Obreras agredidas en Vigo por varios huelguistas

SEVILLA, 9.—Esta noche, en el cortijo "Buena Esperanza", sito en la carretera de Carmona, a cinco kilómetros de Sevilla, se ha incendiado una gran extensión de trigo, propiedad de don Ildefonso Marañón. Los 40 obreros fijos que tiene dicho propietario ayudaron eficazmente a los bomberos a sofocar el incendio. El fuego ha destruído 14 aranzadas de trigo en pie. Las pérdidas se calculan en doce a catorce mil pesetas.

El señor Marañón ha manifestado que no tiene ningún conflicto con sus obreros, ya que desde el primer momento les paga con arreglo a las bases acordadas últimamente por el Jurado Mixto.

Herido por unos incendiarios

SEVILLA, 9.—En el Hospital ha ingresado Antonio Madroño, de treinta y dos años, que cuando se encontraba en Utrera guardando un rancho de su propiedad, vió que unos individuos quemaban un trigal. Los incendiarios le obligaron a levantar los brazos, y uno de ellos disparó sobre él con una escopeta, hiriéndole en el brazo derecho y en el lado izquierdo de la cara. Los revoltosos se dieron a la fuga y unos labradores trasladaron el herido al hospital, donde se encuentra grave.

Vigilancia en Morón de la Frontera

SEVILLA, 9.—Ha salido para Morón de la Frontera el teniente coronel de la Guardia civil, con objeto de reorganizar los servicios de vigilancia.

En todos los pueblos se trabaja con normalidad, excepto en los que tiene planteados conflictos la C. N. T., y en los cuales se ha concentrado la Benemérita.

Se extiende la huelga agrícola

JEREZ DE LA FRONTERA, 9.—Los obreros agrícolas continúan abandonando los campos. La Alcaldía ha publicado un enérgico bando declarando incursos en la ley de Defensa de la República a los obreros encargados de la custodia de los ganados.

Mineros en huelga

OVIEDO, 9.—Se han declarado hoy en huelga 750 obreros de las minas de Carbones Asturianos de Langreo, por considerar injusto el castigo impuesto a un compañero.

El gobernador manifestó a los periodistas que los obreros afectos a la Confederación Nacional del Trabajo, que trabajan en la fábrica de conservas de Alfageme, en Candás, se han declarado en huelga, por no querer trabajar con los de la U. G. T.

Obreras agredidas

VIGO, 9.—Al salir del trabajo las obreras de la fábrica de conservas de don Pedro Portanet, que entraron a trabajar en sustitución de las que hace dos meses se declararon en huelga, fueron agredidas a palos y pedradas por varios grupos de huelguistas, resultando varias heridas. Los guardias dieron algunas cargas y se practicó varias detenciones. Se ha dado orden de detención contra la Directiva de la sociedad, formada por los huelguistas.

Detención de uno de los atracadores de Algorta

Incendio en unos depósitos de la Estación del Norte

BILBAO, 9.—Aunque en los centros oficiales no se ha dado ninguna noticia, sabemos que don Román Cestona, que impidió el atraco a la sucursal del Banco de Bilbao en Algorta, se encontró esta mañana, al pasar por el mercado del Ensanche, con un individuo en el que reconoció a uno de los atracadores. El individuo, después de una persecución pintoresca, fué detenido por un guardia, secundado por el señor Cestona.

Incendio en la estación de Amézola

BILBAO, 9.— Esta madrugada se ha declarado un incendio en unos depósitos situados en terrenos de la Compañía del Norte, cerca de la estación de Amézola, en los que guardaban sus efectos varios obreros ferroviarios. Dos de éstos, al tratar de salvarlos, resultaron con quemaduras. Las sufridas por uno de los obreros, llamado Amando Ontón, natural de Valladolid, son de pronóstico reservado.

El dictamen sobre las aguas del Ordunte

BILBAO, 9. — Acompañados de los presidentes de las entidades sanitarias de Bilbao y de otras personas, el alcalde y varios concejales de este Ayuntamiento, han marchado esta tarde al pantano de Ordunte, para examinar las aguas y emitir informe sobre su calidad.

Actos suspendidos

BILBAO, 9.—Con motivo de la crisis del Gobierno, han sido suspendidos numerosos actos, entre los cuales figura el cursillo que debía empezar hoy en la Academia de Derecho y Ciencias sociales, de Bilbao, a cargo de distinguidos letrados católicos.

Intento de robo

BILBAO, 9.—En Baracaldo, en el barrio de Regato, penetraron en una finca dos conocidos extremistas llamados Saviniano Esteban y Maximino Ortiz, con el propósito de robar. Los dueños sostuvieron con los ladrones una lucha, de la que resultaron estos dos últimos con lesiones de carácter menos grave. Los causantes de las lesiones, Jacinto Carazo y Timoteo Montalbán, han quedado detenidos.

Un crimen

BILBAO, 9.—Esta noche, sobre las diez y media, en la calle de las Cortes, Eleuterio Iturmendi, de treinta y un años, hizo varios disparos contra su novia, Josefina Feijóo, de veintiún años, que cayó muerta. Al ruido de las detonaciones acudieron varios guardias de Seguridad, a los cuales el agresor hizo frente, disparando hasta dos cargadores de su pistola. Los guardias repelleron la agresión y se entabló un tiroteo, en el que se cruzaron más de 60 disparos. Eleuterio fué alcanzado por dos disparos de los guardias, ingresando en el Hospital Civil con lesiones de pronóstico reservado.

Temperatura deliciosa refrigerada automáticamente, carta amplia y barata y el mejor cocinero de Madrid le ofrece el Café María Cristina.

El secretario de Estado de Cuba en Gijón

GIJON, 9.—A bordo de la motonave inglesa "Reina del Pacífico" pasó por Gijón el secretario de Estado de Cuba, señor Orestes Ferrara, que se dirige a Londres para tomar parte en la Conferencia Económica Mundial. Acompañan al señor Ferrara su esposa e hija y su secretario. Hablando con los periodistas manifestó que había dejado ultimado el Tratado de comercio entre Cuba y Estados Unidos y que a su regreso a La Habana lo firmaría. Respecto a la situación política de Cuba, dijo que traía excelentes impresiones.

El "Méndez Núñez", en Cartagena

CARTAGENA, 9.—Procedente de San Fernando fondeó el crucero "Méndez Núñez", que quedará aquí para participar en las próximas maniobras. También llegó el transporte "Almirante Lobo", que procedía de Barcelona.

Marruecos y Colonias

Dos expediciones de turistas ingleses

CEUTA, 9.—Procedente de Liverpool llegó el trasatlántico inglés "Voltaire", a bordo del cual vienen trescientos noventa y dos turistas. También fondeó en este puerto el trasatlántico de la misma nacionalidad "Oxford", que procede de Londres y Malta. En este barco viajan quinientos cuarenta y tres turistas. Las dos expediciones marcharon en trenes especiales a Tetuán.

Un curandero detenido

CACERES, 9.—Esta mañana ha sido detenido por la Policía un vendedor ambulante de Madrid, que actuaba como curandero y que en el pueblo de Torremocha se apoderó de 2.950 pesetas, que en su casa tenía Juan Márquez. El detenido se llama Eugenio González.

Se constituye en Alcoy el Ayuntamiento

ALCOY, 9.—Después de más tres meses en que alcalde y concejales abandonaron sus cargos, se ha constituído el Ayuntamiento. Se dice que será nombrado alcalde don Evaristo Botella, de la izquierda radical socialista.

Libramientos para Obras públicas

Se ha ordenado librar a Castellón, para sustitución de un baden, en el kilómetro 29, carretera de la de Zaragoza a Castellón, a Vinaroz, 26.800 pesetas.

A Córdoba, para ensanche, curvas y sustitución badenes en la carretera de Priego a Salobral, 6.900 pesetas; para reparación kilómetros 1 al 2, carretera anterior, 24.961,45 pesetas; para ídem kilómetros 36 al 56, carretera de Córdoba a Almaden, 255.634,62 pesetas.

A Toledo, para obras de un pontón en el kilómetro 25, travesía de Pulgar, carretera de Toledo a Piedrabuena, 21.578,57 pesetas.

A la Jefatura de Cimentaciones, para las obras del puente sobre el Guadalquivir, en la carretera de Carmona a Villaverde del Río, pesetas 113.936,85.

A Jaén, para construcción del camino vecinal del kilómetro 34 de la carretera de Jaén a Córdoba, por Vado-Jaén y otros al kilómetro 47 con un ramal a la barriada de Chircales, 111.885,27 pesetas.

A Almería, para construcción del camino vecinal de Tañerno a la estación de Huercal Overa, 74.892,52 pesetas; para ídem de San José a la carretera de Almería a la Cuesta de los Castaños, 61.607,46 pesetas; para ídem de Venta de Jiménez Ramírez a la Barulace por Antas, 52.893,08 pesetas; para ídem de Berja a Castala, 30.000 pesetas; para ídem de Pechina a Rioja, 30.000 pesetas; para ídem de Bedar a Marchel, 40.000 pesetas.

A la Diputación de Almería, para ídem de Caserío de Peulanca a la carretera de Puerto Lumbreras, 619,57 pesetas; para ídem de Illar al Puente de los Imposibles, pesetas 70.794,52; para ídem de Albox a Chiribal, 201.602,09 pesetas; para ídem de Serón a Alcontar, 63.654,20 pesetas; para ídem de Turrillas a Lucainena, 26.247,19 pesetas; para ídem de Herrerías a Villaricos, 28.354,89 pesetas.

A Córdoba, para ídem de Fuente Palmera a Fuente Carreteros, pesetas 43.827,85.

A Cáceres, para las obras del trozo tercero, de la carretera de Zarza la Mayor a la de Puente de Cudancil a Ciudad Rodrigo, 181.996,86 pesetas.

A Castellón, para mejora del kilómetro 12 de la carretera de Tales al Confín de la provincia, 24.750 pesetas.

A Córdoba, para construcción del camino vecinal de Villanueva de Córdoba a Obejo, 15.085 pesetas.

Al ingeniero director del puerto de Puerto de Santa María para las obras de sus puertos agregados, 49.995,75 pesetas.

Pesetas 694.269,70 para atenciones del primero y segundo trimestre del Canal del Henares.

Abrigos. Vestidos. Precios de propaganda. ATOCHA, 32.
Guardamuebles VIRIATO, 30. Teléfono 35584

ULTIMA HORA

Estreno de "San Francisco de Asís" en el Coliseum

Hay que reconocer la buena intención, el amor y el respeto con que los señores don Rafael del Campo y don Luis Krause:, han llevado a la escena la figura de San Francisco de Asís. Pero no basta para dar vida a una figura, en el campo del arte, los sentimientos que ella inspire, si quien los siente no cuenta con medio para transmitir sus emociones, ni bastan todas las diligencias del amor, si sus prisas entusiastas no se detienen en un estudio profundo y minucioso de la figura, y si no se pueden destacar de la noción íntima que se tiene de ella las notas objetivas que se dieron en el personaje y por la que podamos identificarlo los demás. Es decir, que el carácter verdadero del personaje debe aparecer íntegro, aunque enriquecido, por cuanto la amorosa intuición del entusiasta y el devoto hayan logrado percibir en él.

El concepto que los autores muestran tener de San Francisco, es puramente franciscano, si se atiende a su simplicidad y sencillez, pero peca de exterior, y por sencillo es arriesgado en demasía. Ven al Santo de Asís actuando, pero no las razones de sus actos, esas desconcertantes razones de la santidad; vemos sus acciones, pero se nos esconde el espíritu de ellas, como se esconde el espíritu del «poverello» tras las frases triviales que se le atribuyen, de una piedad primaria, no de fundamento, no la que se espera, la que realmente hubo en uno de los santos que más intensamente supieron de la santidad.

Sólo un poeta de grandes vuelos y de gran trato con los místicos puede entrever muy de lejos las encendidas endechas de un rapto de amor o los designios ultraterrenos de un éxtasis. Sorprende, por tanto, la holgura con que los autores abordan, por ejemplo, el éxtaxis de la impresión de las llagas y decepcionan los pobres conceptos, las frases hechas frías y desprovistas de emoción que se ponen en boca del Santo.

Este es el defecto que se manifiesta insistentemente en la obra: vulgaridad afectada, que se agrava con lo amanerado y vulgar de la versificación y lo indeciso del tipo central.

Afortunadamente, la equivocación total de la obra se compensa en cierto modo con la magnífica realización plástica y escénica. Burmann ha expresado en decoraciones llenas de carácter no sólo ambiente de época, sino ambiente espiritual, ha creado el marco maravilloso para un Francisco de Asís en cierto modo ausente de la escena. También la piedad tiene una manifestación en la magnífica realización de cuadros famosos universalmente considerados, con un estudio admirable, no sólo de actitudes, sino de luz y de color. Especialmente el del Beato Angélico y Murillo.

Como la interpretación no pasó de discreta, efecto, en parte, de la lentitud de la acción y la pausa exagerada, a la plasticidad se refirieron los aplausos. Los autores salieron a escena a la terminación.

J. de la C.

Incidente en el "cine" de Bellas Artes

Anoche, en el Cine Bellas Artes, durante la sesión, se desarrolló un violento incidente entre el marqués de Tenorio y el diputado y concejal socialista, don Manuel Muiño, con ocasión de pronunciar algunas frases molestas el marqués de Tenorio, cuando se proyectaba una película de actualidad, en la que aparece nuestro embajador en París, señor Madariaga, pronunciando un discurso. El señor Muiño, que se encontraba en la sala, al oír dichas manifestaciones, contestó a su vez al marqués de Tenorio, al que invitó a que las retirara y se promovió un incidente, pasando de las palabras a los hechos. Los amigos del señor Muiño, así como otros expectadores, separaron a los que discutían, que se habían propinado unos golpes. El marqués de Tenorio, que fué detenido, desde la Comisaría del Congreso, con el oportuno atestado, pasó a disposición del Juzgado de Guardia.

Bolsa de Londres

(Cotizaciones del cierre del día 9)

Pesetas, 39 7/16; francos, 85 13/16; dólares, 4,115; libras canadienses, 4,555; belgas, 24,215; francos suizos, 17,50; florines, 8,40; liras, 64 7/8; marcos, 14,45; coronas suecas, 19 13/32; danesas, 22,45; noruegas, 19,80; chelines austríacos, 30,50; coronas checas, 113,25; marcos finlandeses, 226,50; escudos portugueses, 110; dracmas, 590; lei, 570; milreis, 4,75; pesos argentinos, 40 13/16; pesos uruguayos, 34; Bombay, un chelín 6 5/64 peniques; Shangai, un chelín 4 1/4 peniques; Hongkong, un chelín 4 13/16 peniques; Yokohama, un chelín 2 31/32 peniques.

Bolsa de Berlín

(Cotizaciones del cierre del día 9)

Pesetas (36,15), 36,15; dólares (3,47), 3,48; libras (14,32), 14,305; francos franceses (16,61), 16,61; suizos (81,70), 81,75; coronas checas (12,20), 12,30; suecas (73,65), 73,65; noruegas (72,30), 72,10; danesas (63,70), 63,65; liras (23,22), 22,23; pesos argentinos (0,86), 0,87; Deutsche und Disconto (57,75), 57,50; Dresdner (50,50), 50; Reischsbank (134), 135; Nordlloyd (18,87), 19; Hapag (18), 18,12; A. E. G. (26), 24,75; Siemenshalske (166,50), 166; Schukert (111,12), 112,25; Chade (168,75), 168; Bemberg (48,50), 49,25; Glanzstoff (53), 40; Igfarben (135,50), 135,50; Polyphon (35,50), 36,50.

Un cambio de nombre

LONDRES, 9. — La "Central News" dice que el presidente del Consejo de Administración del National City Bank, Mr. James H. Perkins, anuncia que a partir del 12 de junio la National City Company cambiará su nombre social por el de "The City Company of New York". Al frente de la nueva entidad continuará Mr. Joseph P. Ripley.

INYECCION CURA LA YER BLENORRAGIA Y TODA CLASE DE FLUJOS

Nuevos Comités de Acción Popular en Guadalajara

El alcalde socialista de San Pelayo de Navia, suspende por tercera vez un mitin derechista

Se prepara en Zaragoza un acto colectivo de los grupos de derechas

GUADALAJARA, 9.—Algunos directivos de Acción Popular y de su Juventud han recorrido varios pueblos del partido de Pastrana y han constituído los Comités en Pozo de Guadalajara, Pioz, Mondéjar, Almoguera y Yebra. En todas partes son recibidos en medio del mayor entusiasmo.

Conferencia en Los Navalmorales

LOS NAVALMORALES, 9.—En los salones de Acción Popular dió anoche una conferencia el abogado don José Calero, sobre el tema «Orientaciones políticas». Fué constantemente aplaudido, reinando gran entusiasmo entre el numerosísimo público que llenaba por completo el local.

El señor Molina Nieto

MOLINA DE SEGURA, 9.—Procedente de Hellín, donde está predicando un novenario a San Antonio, ha pasado unas horas en esta población el diputado señor Molina Nieto, que estuvo en los locales de Acción Popular, donde fué recibido por la Directiva y el Comité femenino. Marchó a Murcia, desde donde saldrá nuevamente para Hellín.

Protesta contra la suspensión de un mitin

VIGO, 9.—La Unión Regional de Derechas ha telegrafiado al gobernador civil protestando contra el alcalde, de filiación socialista, que ha suspendido el mitin de propaganda derechista anunciado para el domingo en San Pelayo de Navia. Con ésta, es la tercera vez que dicho alcalde suspende el acto. Los vecindarios de aquellas parroquias se muestran disgustados por este proceder, pues la celebración del mitin había despertado mucho entusiasmo.

Próximo acto derechista en Zaragoza

ZARAGOZA, 9.—Por iniciativa del jefe regional de la Comunión Tradicionalista, don Marcelino Ilibarri, se han reunido los Comités en pleno de Acción Popular y del partido tradicionalista, recogiendo las inspiraciones del Papa en su última Encíclica a los españoles, para estrechar las relaciones entre ambos grupos de derechas, que desde hace tiempo ya marchan aunados. Entre los numerosos reunidos reinó el mayor entusiasmo y compenetración. En la reunión se adoptaron los siguientes acuerdos: Redactar una nota firmada por ambas directivas sobre la actuación acordada acerca de la propaganda; visitar al Arzobispo para darle cuenta de los acuerdos y solicitar su bendición; enviar telegramas de adhesión al Papa y al Nuncio de Su Santidad en Madrid; dar al Comité directivo de la Unión de Derechas mayores atribuciones para que desarrollen su programa con vistas a la propaganda en toda la provincia, y dirigirse al diputado don Santiago Guallar, como diputado católico por Zaragoza, para que gestione cerca de las minorías agraria y vasconavarra tomen parte en un gran acto de propaganda que en breve se celebrará en Zaragoza.

Vista aplazada

GIJON, 9.—A causa de la enfermedad del señor Goicoechea, según certificado presentado ante el Tribunal, ha sido suspendida la vista de la causa que se le sigue, así como a los señores Merás, Tornos y Vallellano, por supuestas injurias al régimen en un mitin de Acción Popular celebrado en julio del año pasado. La vista ha quedado aplazada hasta el próximo cuatrimestre.

Gil Robles en Plasencia

PLASENCIA, 9.—El señor Gil Robles, que ha llegado a esta localidad, está siendo muy visitado. Ha cambiado impresiones con los directores de las derechas de la provincia. Ha despertado gran entusiasmo la promesa de la celebración de un mitin, en el que intervendrían varios oradores y entre ellos el señor Gil Robles.

Fuga de dos reclusos de la cárcel de Jerez

JEREZ DE LA FRONTERA, 9.—De la cárcel de esta ciudad se han fugado los reclusos Francisco Guiza Dianes y Joaquín Mateos Matías, procesados por asesinato. Para llevar a cabo la fuga forzaron la cerradura de la celda con el asa de un cubo, que utilizaron como ganzúa. Al exterior se descolgaron por una escala formada con trozos de mantas y colchones.

GUADALAJARA, 9. — En Pastrana, por resentimientos de familia, los hermanos Ricardo y Julián Jabonero Toledano, de dieciocho y dieciséis años, hirieron tan gravemente a Florencio Sánchez Jabonero, de veintiocho años, que falleció poco después. Ayer un hermano de la víctima, llamado Julián Sánchez Jabonero, agredió con un hacha a Eulogia Toledano Illana, madre de los agresores. Esta mujer quedó gravemente herida. Hoy estuvieron en el Gobierno Civil los familiares de las víctimas para pedir se les autorice el uso de armas, lo que no les ha sido concedido.

TOLEDO, 9.—Comunican de Villarrubia de Santiago, que hace unas noches fué violentado el panteón de la familia de don Alfonso Lara, que fué acaudalado propietario y ex presidente de la Diputación, y cuyo cadáver fué traído desde Madrid hace poco más de un mes. El ataúd estaba en el exterior y aparecía con la cerradura rota; pero no pudieron llegar al cadáver por impedirlo la caja de zinc. Se supone que el móvil ha sido el robo de las alhajas que tiene el cadáver.

FABRICACION DE CALZADO A MANO
Muy cómodo. Venta al público, JARDINES, 13.

Vea esta noche a la eminente tiple
Maruja Vallojera en
KATIUSKA
TEATRO IDEAL

PERSIANAS
desde 2 ptas. metro. Medida y colocación gratis. Linóleum, hules, artículos de limpieza. ALMACENES SERRA. San Bernardo, 2. Teléfonos 22361 y 22334.

SERNA
(ANGEL J.)
Paraguas muy bonitos.
Fuencarral, 10. Madrid.

BROADWAY
Ofrece a usted su nueva y exclusiva colonia a las flores BROADWAY; su perfume es exquisito; su graduación, elevada; su precio, reducidísimo. Una prueba es su mejor garantía. Como oferta especial regalamos a toda persona que adquiera un litro de colonia a las flores BROADWAY un precioso álbum PENINSULAR.
PERFUMERIA - BROADWAY - BISUTERIA
FUENCARRAL, 33 moderno. Tel. 20155.

Cucarachas Desaparecen con insecticida polvo el RAYO. Bote, 2 pesetas.

MAQUINAS PARA TRABAJAR LA MADERA
NUEVAS Y USADAS
Siempre las mejores
Guilliet Hijos y Cía
FERNANDO VI, 23. — MADRID

El "Ozonopino Ruy-Ram" contra la gripe
y toda clase de enfermedades infecto-contagiosas, con informe del Instituto Nacional de Higiene, por don Santiago Ramón y Cajal, contra el tifus exantemático. Aclamado por todas las eminencias médicas durante la epidemia gripal de los años 1918, 19 y 27. Con el OZONOPINO RUY-RAM se purifica la atmósfera y cada cual se puede hacer la desinfección en su propia casa o establecimiento.
Modo de emplearlo: Mézclese con agua y se coloca en recipientes sobre las estufas, caloríferos, braseros, infiernillos, etc. En Pulverizaciones lanzadas a la atmósfera y sobre los radiadores.
Venta en farmacias, droguerías, perfumerías, bazares médicos y artículos de saneamiento. Informes al HIGIENISTA RUY-RAM. Carretas, 37, pral. Tel. 10789.

CANAS

Invento maravilloso
para volver los cabellos blancos a su color primitivo a los quince días de darse una loción diaria. Su acción es debida al oxígeno del aire. No mancha ni la piel ni la ropa. Se aplica con la mano como una loción cualquiera. La caspa desaparece rápidamente. Evita la caída del cabello. Unico producto. De venta en todo el mundo. Registrada en la Dirección General de Sanidad. Santiago de Compostela (Casa Central)
LABORATORIO CASPE, 32 BARCELONA

†
EL SEÑOR
D. Ricardo de Mariscal y Mazón
HA FALLECIDO EL DIA 9 DE JUNIO DE 1933
A LOS 74 AÑOS DE EDAD
Habiendo recibido los Santos Sacramentos y la bendición de S. Santidad
R. I. P.
Su desconsolada esposa, doña Carmen Zabala e Ibáñez de Aldecoa; sus hijos, don Justo, don Teodoro, doña Carmen y doña María; hijos políticos, doña Adela Soler, doña María Teresa de Juan y don José María Carbonell (ausente); su hermano, don Agustín (ausente); hermanos políticos, nietos, sobrinos y demás parientes
RUEGAN a sus amigos se sirvan encomendar su alma a Dios y asistan a la conducción del cadáver, que tendrá lugar mañana, día 11, a las ONCE de la mañana, desde la casa mortuoria, Avenida de Menéndez Pelayo, núm. 11, al cementerio de la Sacramental de San Lorenzo.
No se reparten esquelas.
Agencia Fúnebre Militar, Claudio Coello, 46. Teléfono 54859.—Madrid.

Tribunales

Causa por supuesta conspiración contra la integridad del Jefe del Estado

En la sesión tercera de la Audiencia provincial, se desarrolla, bajo la presidencia venerable y cuidadosa del señor Merino—la ley procesal debía obligar a todos los presidentes de Sala a tener barbas pobladas y blancas—, una vista que pudiéramos apodar la del maletín, y cuyo verdadero nombre es nada menos que éste: vista de causa por delito de conspiración para atentar contra la vida del Jefe del Estado y de su primer ministro.

La pista

Terrible situación debe ser, lector, la de la Policía, cuando llega a sus oídos que se conspira y no sabe dónde. Que pasen días y días olfateando hasta la extenuación, y... nada.

En los primeros meses del año 32, nuestra Policía vivió esta inquietud. La dijeron que dos vidas, por las que ella tiene que velar muy cuidadosamente, estaban en peligro; pero los conspiradores no parecían. Hasta que, por fin, un día encontró un maletín, y dentro del maletín cuatro pistolas ametralladoras. Ya tenía la Policía un cabo. Tiró de él, con más o menos acierto y limpieza y mostró, vivito y coleando, todo un complot, que el fiscal cuidadoso recogió y que poco más o menos nos cuenta así.

Los hechos del fiscal

En los primeros meses del año 1932 se tramó una conspiración contra la vida de su excelencia y la de don Manuel Azaña, para provocar a continuación un cambio político. Se forman dos grupos de hombres de acción: uno en Madrid y otro en Barcelona, capitaneados, respectivamente, por Ford y Lahoz.

Un subcabo de Somatén, llamado Juan Alemán, libra guías de pertenencia de armas de fuego. Los conspiradores adquieren cuatro pistolas ametralladoras.

Miguel Lahoz da dinero a Cardona para que organice en Valencia un desorden al paso de la comitiva presidencial. Las cuatro pistolas ametralladoras son enviadas a Valencia.

En Valencia no pasó nada. Ni hubo tumultos ni nadie atentó contra nadie. Las cuatro pistolas ametralladoras fueron enviadas a Madrid metidas en un maletín. El maletín lo tiene Antonio Rodrigo Yoldi. Como no está tranquilo con aquel equipaje, Antonio Rodrigo lo entierra. Más tarde lo desentierra y lo pone a disposición de don Manuel Oyarzábal.

Nuevo intento de atentado. Ahora en Madrid, y para más señas en el teatro Español, con motivo de la representación de una comedia del propio presidente del Consejo de ministros. ¿Pasó algo? En el Español, como en Valencia, no pasó nada.

Estos señores conspiradores fracasados, debieron encontrarse en una situación muy embarazosa con aquel maletín y sus cuatro pistolas. Visto que no son ellos gente que mate a nadie, deciden desprenderse de las armas y de su ocasional estuche. Y pensando, pensando, un día, como si lo viéramos—como lo hemos visto en tantas películas—, uno de ellos se dió una palmada en la frente y gritó: ¡ya está!

Alquilaron para un amigo una habitación y llevaron a ella el "equipaje" del amigo. En esta habitación fué dónde la Policía encontró el tan traído y llevado maletín.

Los procesados

Enrique Pérez Aragón, Manuel Oyarzábal, Basilio Bel, Antonio Rodrigo Yoldi, Francisco Soria, Miguel Lahoz, Eduardo Cardona, Isidro Miguel, José Ruiz Mateo, Juan Pladevilla, Juan Alemán y José Ferre.

Rectificando

Han comenzado a declarar los procesados. En primer término el abogado señor Pérez Aragón y el militar retirado don Manuel Oyarzábal. El primero de toga, abundante de palabra, prolijo, vario de ademanes. Seco, cortante, contestaciones sobrias, como voces de mando, las del militar don Manuel Oyarzábal. Explican lo del maletín. Era de don Basilio Bel. Este señor había venido a Madrid a pedir al Gobierno protección para los Sindicatos Libres, perseguidos por las autoridades catalanas. Treinta y dos afiliados a estos Sindicatos habían caído en Barcelona asesinados, al día siguiente de la proclamación de la República. Bel pidió a Oyarzábal que le buscase una habitación. Oyarzábal encomendó este cuidado a su primo Pérez Aragón, asesor jurídico y también socio de un negocio que aquél tenía establecido en la calle de Alberto Aguilera.

Bel es descontentadizo. No le gusta ninguna habitación. Cansados Oyarzábal y Aragón, deciden llevar la maleta de Bel a una de las casas visitadas. Así no tendrá más remedio que conformarse y no les molestará más. Y como lo pensaron lo hicieron.

Bien ¿Entonces el culpable es Bel? Esto que pudo parecer muy claro, deja de serlo tanto, cuando los procesados miran el maletín que recogió la Policía con las pistolas, y dicen que no es el que ellos tuvieron.

Seguimos rectificando

Declaraciones de sindicalistas del Libre. Bel, Lahoz, José Ruiz, Pradevilla y Cardona tienen presentadas en el sumario declaraciones comprometedoras. Rectificación terminante en el juicio oral. "Dijimos lo que nos mandó la Policía; fuimos tratados bárbaramente; nos ofrecieron la libertad y hasta dinero, y hasta un puesto en la Telefónica, dice uno de ellos, si decíamos aquellas cosas."

Veremos

Hay una prueba larga. Más de 80 testigos. Veremos lo que nos dicen.

Delitos y penas

Por el de conspiración pide el fiscal dieciséis años de reclusión temporal. Acusa de este delito y también del de tenencia ilícita de armas—para esto un año de prisión correccional—a Pérez Aragón, Oyarzábal, Bel, Rodrigo Yoldi, Lahoz y Alemán, cuyos defensores son, respectivamente, Goicoechea, Gómez Arias, Moreras, Soria, Cobián, Chicharro y Muñoz y Núñez de Prado.

Solo del de conspiración son acusados Soria, Cardona, Ruiz, Pladevilla, Miguel y Ferri. Sus abogados, Cobián, Periquet, Noguera, Michels y Goyeneche.

Todavía hay un tercer delito: el de falsedad en documento público, del cual sólo aparece como presunto responsable Juan Hernan.

El vecindario de Salas contra el Ayuntamiento

Por haber acordado establecer un nuevo arbitrio

OVIEDO, 9.—El alcalde y el comandante del puesto de la Guardia Civil de Salas dieron cuenta al gobernador de un motín promovido por los vecinos de aquella villa por el acuerdo adoptado en una de las últimas sesiones del Ayuntamiento de establecer un nuevo arbitrio. El vecindario marchó en forma violenta al Ayuntamiento, expulsó del edificio al alcalde, concejales y empleados y cerró luego las puertas, entregando las llaves al comandante del puesto de la Guardia Civil.

Se ha ordenado la detención del individuo que hizo entrega de las llaves y de los que excitaron al movimiento.

Alcalde destituído

ALMERIA, 9.—El gobernador, atendiendo la solicitud de los vecinos de Macael, ha destituído al alcalde y ha nombrado al señor Martínez Tijeras para sustituirle.

Ayuntamiento sumariado

ALICANTE, 9.—El Ayuntamiento de Gata de Gorgos se encuentra sumariado a causa de irregularidades administrativas.

Mattern continúa su vuelo hacia Chita

Un francés intenta el vuelo París, Argel, París, en un día

MOSCU, 9.—El aviador Mattern salió de Belovo a las 4,10 (hora de Moscú) aterrizó en Krasnaya y emprendió nuevamente el vuelo a las 11,50, con dirección a Chita.

París-Argel-París en un día

PARIS, 9.—El aviador De Verneilh ha emprendido el vuelo en Le Bourget a las 3,20 de la mañana, a bordo del trimotor "Biarritz", para realizar el "raid" París-Argel-París, en un solo día.

El "Graf Zeppelin"

PERNAMBUCO, 9.—El "Graf Zeppelin" ha llegado a Pernambuco a las 4,15 (hora de Greenwich) procedente de Río de Janeiro.

LOS AVIADORES BARBERAN Y COLLAR, PREPARADOS PARA EL VUELO A LA HABANA

Esperan salir de cuatro a cinco de la madrugada de hoy

Irán también a Santo Domingo y a Méjico, invitados por los Gobiernos respectivos

SEVILLA, 9.—Esta mañana los aviadores Barberán y Collar, con los mecánicos de la casa, han estado preparando el aparato para el gran vuelo hasta La Habana. Se colocó la nueva hélice. Esta tarde ha quedado dispuesto para la carga de aceite de gasolina, y aunque no en su totalidad, con objeto de poderle transportar con más facilidad a la pista del "Jesús del Gran Poder", en donde se le terminará de aprovisionar.

El aparato va provisto de derivómetro, altímetro y dos sextantes.

Los aviadores, durante todo el día, han estado recibiendo partes meteorológicos. Los recibidos esta noche de La Habana y otros puntos acusan buen tiempo.

Tanto de Cuba como de la Isla de Santo Domingo los aviadores han recibido numerosos cablegramas de compatriotas que les desean buen viaje y dicen que esperan su llegada con impaciencia.

Los aviadores han estado estudiando la ruta que han de seguir y han recibido la situación aproximada de los barcos que están en ruta.

Barberán manifestó que su propósito es aterrizar en La Habana, con un recorrido de 7.500 kilómetros en línea ortodrómica, pero que pudiera ser que la cargazón atmosférica de la isla les hiciera derivar hacia el Sur en línea oxodrómica, y entonces aterrizarán en Santo Domingo, a donde piensan ir, ya sea antes o después de La Habana, por haber recibido una invitación de las autoridades de dicha República.

El recorrido

Las etapas del vuelo serán: Sevilla, Madera, San Juan y Cuba, cuyo recorrido será de unas cuarenta y cuatro horas y media. Manifestó también que el viaje a Méjico es más político que deportivo, pues el Gobierno mejicano les ha invitado a visitar el país, en el que aún no han aterrizado aparatos españoles. Por eso piensan, una vez en La Habana, dirigirse a Méjico, adonde hay una distancia de 1.700 kilómetros. El aparato no lleva estación de radio ni goniómetro, y todo el vuelo será astronómico.

Procedente de Cuatro Vientos han llegado 15 aviones para presenciar el despegue del aparato. También ha venido el presidente de la Federación Aeronáutica Española, don Pío Fernández Mulero, y el comandante Pastor. Asimismo han llegado numerosos aparatos civiles.

Esta tarde, a última hora, en vista del buen tiempo, se dispuso fuera trasladado a la pista el aparato, y esta noche se está terminando su aprovisionamiento. Se le echarán 4.300 litros de gasolina y 220 kilos de grasa. El aparato está convenientemente custodiado por soldados.

El último parte meteorológico recibido de La Habana acusa buen tiempo, en vista de lo cual el vuelo se emprenderá esta madrugada, de cuatro a cinco. Hay gran expectación, y numeroso público se encuentra por aquellos alrededores.

LAS NUEVAS ROTATIVAS

CAUSAS QUE HACEN NECESARIA LA AMPLIACION

La ampliación de la maquinaria de EL DEBATE se hace necesaria por las siguientes razones:

1.ª Porque hace ya mucho tiempo que se viene rebasando con excesivo margen el tipo de tirada de 100.000 ejemplares diarios de ocho páginas, para el que fué adquirida la maquinaria actual.

2.ª Porque en los talleres de EL DEBATE se tiran, además del diario, una docena de publicaciones periódicas que sobrepasan el límite de capacidad productiva de la maquinaria en constante funcionamiento.

3.ª Porque con nueva maquinaria será posible recoger y editar otras numerosas publicaciones que constantemente se nos ofrecen y que ahora tenemos que rechazar.

4.ª Porque únicamente con nueva maquinaria sería posible la edición de un periódico de la noche, bien fuese de uno nuevo o bien de alguno de los que actualmente existen.

5.ª Porque con nuevas rotativas de último tipo y ultra-rápidas sería posible cerrar las ediciones más tarde, recoger más información de última hora y salir a la calle más temprano.

6.ª Porque nos sería permitido editar libros en grandes tiradas y a precios ínfimos que facilitasen difusiones extraordinarias y propagandas de proporciones desconocidas entre nosotros.

* * *

Para el pago de la nueva maquinaria se abre una emisión de acciones de 500, 250 y 50 pesetas. El 50 por 100 se abonará en el acto de la suscripción y el resto en plazos que señalará el Consejo de Administración de la Editorial Católica, a partir de primero de enero de 1934.

Los plazos y su cuantía se avisarán a los suscriptores con tres meses de anticipación.

Para la suscripción de acciones dirigirse a Alfonso XI, 4.

CORRIDA DE TOROS EN PLASENCIA

PLASENCIA, 9.—Se celebró la corrida de feria con ganado de Pérez Tabernero, que resultó bueno. Victoriano de la Serna y Corrochano estuvieron superiores y cortaron orejas. Los dos matadores brindaron la muerte de su primer toro al diputado agrario señor Gil Robles, el cual fué objeto de grandes ovaciones.

Los bandidos saquean un pueblo en Méjico

Maestros y estudiantes luchan a tiros por una parcela de tierra

MEXICO, 9.—En el pueblo de Tarecusto, Estado de Michoacán, unos bandidos saquearon la población durante la noche, dando muerte a siete personas e hiriendo a cuantos ofrecían resistencia.

Una patrulla de soldados salió en persecución de los bandidos, haciéndoles tres muertos y recobraron la mayor parte del botín.—**Associated Press.**

Maestros y estudiantes a tiros

MEXICO, 9.—A consecuencia de una disputa surgida entre estudiantes y maestros y el jefe de la Policía local de un pueblo del Estado de Yucatán, han resultado varios muertos y heridos. El motivo de la lucha es la posesión de una parcela de tierra que ambos contendientes reclaman para sí.

Tanto los estudiantes como los maestros usaron de pistolas y carabinas, cuyos disparos causaron cuatro muertos y algunos heridos de suma gravedad.—**Associated Press.**

DEPURATIVO RICHELET

O LA CURA
DE LA RECTIFICACION SANGUINEA
En algunos países se simboliza este tratamiento maravilloso con una mujer abnegada salvando al ser humano de la muerte causada por vicios de la sangre.
Su fama es universal porque millares de familias deben la felicidad a su poder curativo en muchos casos de cronicidad, donde no se había conseguido nada con otros tratamientos.
Las indicaciones del Depurativo Richelet son:
Enfermedades de la piel: eczemas, psoriasis, acnés, forúnculos, sicosis de la barba, herpes, males del cuero cabelludo, etc., etc., para las cuales sólo la pujante energía depuradora del Depurativo Richelet es capaz de hacerlas desaparecer para siempre.
Males del artritismo: Reuma, gota, dolores renales, en las articulaciones y en las vísceras.
Varices, flebitis, incluso cuando han degenerado en úlceras o llagas supuratorias.
Trastornos de la circulación, causantes de tantos males en la mujer al entrar en la menopausia.
Arterio-esclerosis, esa temible degeneración, con sus amenazadoras complicaciones en el costado, los riñones, el corazón y el cerebro.
Pues bien; todas esas miserias que perduran por tener la sangre impura, son dominadas con la mayor facilidad por el Depurativo Richelet, el más poderoso y completo purificador de la sangre inventado por la ciencia moderna. Por eso ha llegado por sí sólo a ocupar el primer lugar en el mundo, como tratamiento de radical eficacia que no defrauda nunca las esperanzas del enfermo, lo cual queda demostrado en los millares de testimonios que podemos enseñar al público, semejantes a los que siguen:
NUEVAS CARTAS ESPAÑOLAS DE AGRADECIMIENTO
Valle de Goñi - 19 octubre, 1932
LABORATORIO RICHELET - San Sebastián.
Muy señor mío:
Habiendo experimentado en mi enfermedad una notable mejoría desde que empecé a combatirla con el tratamiento de su inmejorable preparado Depurativo Richelet, gracias al cual puedo dedicarme hoy de lleno a mis labores agrícolas.
Por la presente le autorizo a usted para que pueda hacer el uso que crea conveniente de la presente carta.
Reiterándole mi más profundo agradecimiento, soy de usted atto. y affmo. s. s. q. e. s. m.
JOSE ASIAIN
Ulcera varicosa desaparecida.
Después de dos meses de sufrimiento con una úlcera varicosa en la espinilla, y habiendo ensayado muchas pomadas sin resultado y marchando cada vez peor, el Médico me recetó el Richelet y en ocho días que hace que lo tomo, ha desaparecido todo malestar y estoy mejorando notablemente.
En agradecimiento a su Depurativo y para bien de los demás, creo un deber el comunicárselo, autorizándole a que haga el uso que crea conveniente de este certificado.
ROGELIA M. DE ROMANO
Cascante (Navarra), España.
De venta en todas las farmacias.—GRATUITAMENTE y sin compromiso para usted, le remitiremos un interesante folleto para la curación completa de las enfermedades de la sangre. Escriba hoy mismo poniendo bien estas señas:
LABORATORIO RICHELET - Apartado 173 - San Sebastián.

HOY COMENZARA LA VUELTA CICLISTA A CATALUÑA

Un campeonato internacional de "l awn tennis" en el Club de Campo. Inglaterra y Checoslovaquia elimin aron a Italia y Grecia de la Copa Davis. La final del campeonato de "rug by" se celebrará el día 24. El próximo Gran Premio Rhin. Tr anviaria contra Salamanca

Ciclismo

La Vuelta a Cataluña

BARCELONA, 9.—Mañana comienza la XV Vuelta ciclista a Cataluña. Esta mañana se procedió al precintado de las máquinas que han de tomar parte en la prueba. Esta operación se llevó a cabo en la Unión Sportiva de Sans. Los primeros en comparecer fueron los corredores italianos Bovet, Morelli Gremo, Marchicio y el belga Jeff Demuysere. Por la tarde se esperaba la llegada de los belgas Dignef y Decroi. Todos los inscritos han precintado sus bicicletas. Se nota la falta de Salvador Cardona, uno de los vencedores de Barcelona, y que el lunes pasado fué atropellado por un camión.

Las inscripciones

Para esta gran prueba ciclista se han inscrito los siguientes corredores:

Profesionales

Españoles.—Mariano Cañardo, Salvador Cardona, Ricardo Montero, Luciano Montero, Vicente Trueba, Julio Borrás, Vicente Bachero, Federico Ezquerra, Isidro Figueras y José Nicolau.

Italianos. — Luis Marchisio, Alfredo Bovet, Ambrosio Morelli, Feliciano Gremo y Segundo Garino.

Belgas. — Jeff Demuysere, Alfonso Corthout, Emilio Decroix, Antonio Dignef y Alfonso Deloor.

Alemanes.—Buse y Altemburger.

Independientes de primera categoría. Antonio Escuriet, Eugenio Madrazo, Ciprien Elys, Ricardo Ferrando, Jaime Pagés, José Casamada, Joaquín Tudela, Simón Monreal, Gonzalo Ros, Jesús Dermit, Luis Parellada, Alfonso Lloret, Manuel Martínez, Marcos Jiménez, Zacarías Forns, Elíseo Aubalat, Salvador López, José Raventós, Manuel Izquierdo, Manuel Ginés, Nicéforo Llumá, José Gascón y Francisco Fernández.

Independientes de segunda categoría. Arturo Tallada, Jaime Bori, Luis Pujol, Ramón Domingo, Vicente Guijarro, Martínez Gómez, Miguel Lleonart, Rafael Moreno, Sinovio Abella, Juan Gimeno, Francisco Payá, Miguel Carrión, Antonio Ferrés y José Subils.

Independientes de tercera categoría.—Andrés Sancho, Ricardo Sucarrats, Rafael Martínez, Antonio Esteve, Joaquín Viader, Pedro Valverde, Basilio Navalón, Ramón Crespo, Ramón Yoldi, Eugenio Roméu, Esteban Pérez, José Fises, Juan Urpí, José Ros, Juan Ventura, Antonio Segado, Félix Gogenola, Ricardo Sucarrats, Martín Carnicé y Andrés Gallego.

Principiantes.—José Ricart, Cayetano Baños, Juan Varderi, Pedro Pons, José Senties, Evaristo Calat, Rafael Carrión, Manrique Flores, Manuel Cárdenas, Juan Serra, Miguel Díaz, Juan Boada, Juan Arbós, Antonio Ramos, José Basols, José Miñarro, José Cano, Juan Homs, José García, Ramón Soriano, Jaime Más, Eduardo Noguerol, Pompeyo Ferrer y Serafín Galimany.

Las pruebas de Peña Montañesa

El Club Deportivo Peña Montañesa celebrará el día 18 una interesante prueba para corredores neófitos, sin licencia, de la U. V. E.

El recorrido será el siguiente: Chamartín (Hotel del Negro)-Fuencarral-Alcobendas-San Sebastián-San Agustín-Colmenar Viejo - Fuencarral-Chamartín, lo que representa 65 kilómetros, aproximadamente.

Las otras pruebas

Las otras pruebas proyectadas por el Club Deportivo Peña Montañesa para este año son las siguientes:

Julio 9.—Gran "Trofeo" 25 grandes premios.

Julio 30. — Preparación Campeonato Social.

Agosto 13.—Campeonato Social.

Agosto 20.—"Trofeo Fias".

Septiembre 17.—Gran Premio C. D. Peña Montañesa.

Octubre 8.—Carrera por equipos de tres corredores.

Noviembre 19.—Carrera de Veteranos.

Diciembre 24.—Carrera del Pavo.

A Alcalá de Henares

Mañana domingo, día 11 de junio, se celebrará una excursión a Alcalá de Henares, donde se celebrará un festival ciclista en el velódromo de la Unión Ciclista Alcalaína entre varios ases madrileños.

El punto de reunión será en Puerta de Atocha a las 7,30 de la mañana, el recorrido total de la excursión constará de 60 kilómetros. Este festival tiene por objeto recabar fondos para la V Vuelta a Madrid, que organiza el Velo-Club Portillo el día 2 de julio con carácter nacional y seleccionable para el Campeonato de España, fondo en carretera.

Rugby

Entrenamiento de los campeones

La Nacional ha acordado celebrar la final del Campeonato de España el día 24 en Madrid. Frente a tan importante partido y para que en esta ocasión el rugby madrileño demuestre su gran valía, la Federación Castellana ha decidido dar todas clases de facilidades al Madrid F. C., actual campeón del Centro, para que se entrene cuidadosamente. Con este motivo, se celebrará el próximo domingo en el Campo del Castilla, a las diez y media, un encuentro entre dicho Club y una selección de los mejores jugadores de la región.

Jugarán: Audibert, Gancedo, Terroba I y II, Quique, Bourbaon, Del Caz, Mihura, Español, Lomo, Blanco Mongay, Morayta, Ferreras, Jaime, Del Campo, Guillén, Leo, Del Pino, Marín, Guzmán, Candelilla, C. S. Miguel y R. S. Miguel, Unceta, Soler, Palacios, Salido, Montero, Resines, Jiménez.

Con este partido ya tendremos una idea de las posibilidades del campeón del Centro.

Lawn tennis

Campeonato internacional en el Club de Campo

El día 18 del corriente empezará a jugarse en las pistas del Club de Campo, el segundo Campeonato Internacional de Tennis, disputándose en él las siguientes pruebas:

Campeonato individual de caballeros.
Campeonato individual de señoras.
Campeonato de parejas mixtas.
Handicap individual de caballeros.
Handicap individual de señoras.
Handicap doble de caballeros.
Handicap doble de señoras.
Handicap de parejas mixtas.

Las inscripciones se admiten en la Secretaría del Club hasta las cinco de la tarde del día 16.

Inglaterra elimina a Italia

LONDRES, 9.—En el concurso para la Copa Davis, Inglaterra eliminó a Italia. Los ingleses ganaron los dos primeros partidos individuales, y hoy triunfaron en el partido doble. En éste, Perry y Hughes batieron a Rado y Caralli, por 6-1, 6-4, 9-7.

Checoslovaquia gana a Grecia

PRAGA, 9.—El equipo checo derrotó al griego en la Copa Davis, por lo que se califica para jugar contra Inglaterra los días 17 al 20 de este mes.

Japón-Alemania

BERLIN, 9.—Ha terminado la primera jornada del torneo para la Copa Davis.

El Japón obtuvo dos victorias y Alemania ninguna.

Automovilismo

El Gran Premio Penya Rhin

Reservada ya la fecha por el Automóvil Club de España y sometido a su aprobación el Reglamento, Penya Rhin de Barcelona activa la organización de su carrera del día 25 del corriente, a disputar en el Circuito de Montjuich (donde recientemente se celebró el Gran Premio Motociclista de Barcelona), con el celo necesario para que dicha manifestación corresponda al prestigio de las que, hace algunos años, puestas en pie por la propia entidad en el Circuito de Villafranca, atrajeron la «crema» de los volantes europeos.

Las impresiones recogidas hasta ahora por los organizadores son de que su objeto será plenamente logrado. Baste decir que, por lo que respecta a «ases» extranjeros, los comisionados de Penya Rhin, que estuvieron en el reciente Gran Premio de Nimes, recogieron la firme voluntad de participar en la carrera barcelonesa de figuras como las de Philippo Etancelin, Marcel Lehoux, Guy Moll, Raymond Sommer, Benoit Falchetto y del propio Nuvolari, si la scuderia Ferrari asiente, y otros de notable categoría que integran la lista de participantes de la mayoría de Grandes Premios del año actual.

Premios y primas

Para la Copa Barcelona (IV Gran Premio Penya Rhin), se establece una clasificación única para vehículos superiores a 750 c. c., con un importe de premios de unas 20.000 pesetas, estableciéndose una prima especial de mil pesetas para el primer coche clasificado de dos litros, y otras dos de igual importe para el primer conductor nacional o residente en España desde hace un año, así como para el que lleve el coche mejor clasificado, de construcción nacional.

Estas primas motivarán, sin duda, la participación de buen número de volantes españoles que poseen coches de carreras; figurando ya en firme Esteban Tort, con su «Nacional Pescara», que batió recientemente el «record» de Caracciola en la Rabassada y en el que se está montando un compresor. También parecen probables las inscripciones de Andrés de Vizcaya, de Edgard de Morawits, de Oscar Stahel, de Guillermo Oliveras de la Riva, y se confía en la de pilotos de otras regiones, entre los cuales, el madrileño Oscar Leblanc, el valenciano Moroder, el norteño Palacios, etc.

La carrera se disputa sobre cuarenta vueltas al circuito de Montjuich, de 3 kilómetros 790 metros de desarrollo, lo que da un total de 151 kilómetros 600 metros.

Pueden ser solicitados detalles de reglamentación y organización a la Secretaría de Penya Rhin, Rambla del Centro, 35, entresuelo (Barcelona).

El plazo de inscripción a derechos simples (200 pesetas reembolsables para cuantos den por lo menos cinco vueltas de carrera), se cierra el día 16 del corriente.

Un gran concurso austriaco

VIENA, 9.—El trayecto del circuito alpestre automovilista de Austria, que tendrá lugar del 24 al 25 del actual, ha sido modificado para que no tenga que figurar en el recorrido ninguna parte del territorio alemán.

Aviación sin motor

Vuelos de la F. E. C.

Mañana domingo, en Cuatro Vientos, se reanudarán los vuelos sin motor, que venía efectuando la Federación de Estudiantes Católicos. Habiendo quedado libres algunas plazas, por ausencia de los señores que las ocupaban, los socios que deseen practicar este deporte, pueden inscribirse en la Casa del Estudiante, Mayor, 1.

Deportes en general

Aniversario de "As"

Anteayer se celebró el primer aniversario de la revista deportiva "As". Los más conocidos deportistas, de todas las manifestaciones, incluso del pancratismo—representado por nuestro buen amigo Soriano, crítico deportivo—fueron obsequiados con una merienda.

De todas veras celebraremos volver a ser invitados para las bodas de plata.

Pugilato

Schmeling, derrotado

NUEVA YORK, 8.—La victoria de Baer sobre Schmeling fué completamente decisiva. La lucha en los primeros nueve "rounds" tuvo poca emoción, sin que ninguno de los dos contrincantes lograse una ventaja de predominio. En el décimo "round" Baer, de un fuerte golpe en la boca, derribó a Schmeling, que se levantó cuando el réferee contaba ya nueve. Al ponerse en pie el alemán, Baer lo alcanzó con otro potente golpe a la cabeza y, como Schmeling estaba ya "groggy", el árbitro ordenó que no continuase la lucha, siendo el californiano proclamado vencedor por "k. o." técnico.

Football

Tranviaria-Salamanca

En el campo de El Cafeto, y mañana por la mañana se jugará un emocionante partido, en el que la Tranviaria y la U. D. Salamanca demostrarán la valía de sus "onces".

Los dos equipos tienen que salir a dar todo lo que tienen, pues el que pierda este encuentro ya se puede despedir hasta la temporada próxima.

La Tranviaria, si gana este partido, se adjudica el título de campeón y jugará la promoción con el Castilla F. C. para el ascenso a primera categoría, sueño dorado de todos los Clubs modestos.

Los campeones de Madrid alinearán el siguiente equipo:

Cotillo, Juste—Julio, Ferrer—Sanz—Ceferino, Cartagena — Juan Manuel — Monjardín—Romero—Coso.

Pancratismo

Anoche en Price

Resultados de las luchas celebradas anoche:

Ligouraud venció a Ben Chenoul en el tercer asalto.

Malezieux ganó a Gal, también en el tercer asalto.

Maixant venció a Czanady por abandono en el segundo asalto.

Piroué ganó a Charf en el quinto asalto.

Pesca

Estado de los ríos

Nos comunica "El Sport de Pesca y Caza" que, según las noticias que ha recibido de sus guardas respecto al estado de los ríos, éstos vienen como se expresa a continuación: Tajo, Tajuña Henares y Jarama: turbios. El Lozoya viene normal.

Cebos preferibles: para el Tajo, Tajuña, Henares y Jarama: lombriz. Para el Lozoya: gusano, gusarapa, mosca artificial, haciéndose excelentes pesquerías de truchas con el aparato llamado "devon".

Esgrima

Hungría vence a Yugoeslavia

BUDAPEST, 9.—En el campeonato de Europa de florete, el equipo húngaro ha vencido al yugoeslavo por 14 puntos contra 2.

El equipo de Italia ha vencido al de Rumania por el mismo resultado.

Pelota vasca

Homenaje a campeones y subcampeones

El próximo domingo, día 11, en el frontón del Hogar Vasco, y organizado por la Federación Castellana de Pelota Vasca, tendrá lugar el banquete con que ésta obsequia a los campeones y subcampeones de su competición regional.

A base de los campeones y finalistas se organizarán por la mañana y por la tarde dos interesantes partidos.

Excursionismo

Organizaciones de Peñalara

El grupo turista de la S. E. A. Peñalara, organiza una excursión a Mérida para asistir a la representación de "Medea", en el Circo romano.

Se saldrá de Madrid el día 17 por la tarde, visitándose las poblaciones de Guadalupe, Mérida, Trujillo y Cáceres, regresando a Madrid la noche del 19.

Para más detalles en la Sociedad organizadora, advirtiéndose que la excursión es hasta el día 19.

Al Puente de Taboada

La excursión que la Sociedad de Caza y Pesca celebrará mañana domingo será al Puente de Taboada (río Lozoya). Para inscripciones, en Secretaría, Puebla, 11.

Tiro

Reparto de premios

GRANADA, 8.—El reparto de premios del concurso nacional de tiro se efectuó como sigue:

Campeonato de armas de «match»: 1, **Don Julio Castro**; 2, don Juan Rodríguez; 3, don Martín Carrero; 4, don José Manuel Aadoain; 5, don Miguel Beguera.

Campeonato de España a pistola: 1, **don José Esquena**; 2, don José García Martínez.

Campeonato de carabina, número 22: 1, **don Arturo Solá**; 2, don Martín Carrero.

Campeonato de Andalucía: 1, **don José Bento**; 2, don Pelegrín Estévez.

Campeonato de España de fusil: 1, **don Cristóbal Tauler**; 2, don Eugenio López

Concurso internacional

GRANADA, 9.—En el campeonato de tiro olímpico celebrado hoy se ha registrado el siguiente resultado:

1, CHARLES DES JAMONIERE (francés).
2, **Cristóbal Tauler** (español).
3, **Luis Albat** (español).
4, Raminegui (italiano).
5, Maulaiset (irlandés).
6, **Estévez** (español).
7, Killey (suizo).
8, **Esquenc** (español).
9, Hemelios (irlandés).
10, Ogadan (egipcio).

Nuestros suscriptores de Madrid que se ausenten durante el verano recibirán EL DEBATE en el punto de su residencia, sin aumento de precio, previo abono de un trimestre anticipado.

Propagandista libertaria muerta a tiros

SU MADRE SE PRESENTA AL JUZGADO

En la casa número 57 de la calle de Galileo ha sido muerta ayer mañana Hildegar Rodríguez, escritora, que hace tiempo militó en las filas socialistas, de las que se separó para ingresar en el partido federal, al que actualmente pertenecía.

Con la muerta vivía en la casa mencionada su madre, Aurora Rodríguez, de cincuenta años de edad. Ayer mañana, cuando la criada se hallaba ocupada en el arreglo del cuarto, penetró en éste una vecina, y observaron que la habitación de la señorita Hildegar se hallaba cerrada. Llamaron a la puerta, y al no tener contestación, decidieron entrar, descubriendo entonces que Hildegar se hallaba tendida sobre la cama bañada en un gran charco de sangre. A los gritos de las dos mujeres acudieron la portera y algunos vecinos, entre ellos don Víctor Gerardo Soto, agente de Policía. Al enterarse de lo ocurrido avisó a la Comisaría, mientras otros vecinos salían en busca de un médico. No tardó en llegar uno de la clínica de la calle de Fernández de los Ríos, que se limitó a certificar la defunción. El cadáver presentaba tres heridas de bala en el lado derecho de la cara, y otra en la parte alta del pecho. Los disparos que causaron la muerte de la joven debieron ser hechos a bocajarro, según el certificado facultativo, a juzgar por las huellas de los fogonazos que presentaba el cuerpo de la víctima.

La portera de la casa ha declarado que ayer mañana, poco después de salir la criada, salió precipitadamente doña Aurora, la cual llevaba un gabán sobre los hombros y un envoltorio en la mano.

El Juzgado de guardia se personó en el lugar del suceso, y, después de practicar las primeras diligencias, ordenó el levantamiento del cadáver para su traslado al depósito judicial. En la habitación donde fué encontrada la joven se halló un revólver con cinco cápsulas, cuatro de ellas descargadas.

A las ocho y media de la mañana, acompañada del diputado señor Botella Asensi, se presentó en el Juzgado de guardia doña Aurora Rodríguez para ponerse a su disposición.

Según ha manifestado la criada, Aurora y su hija sostenían frecuentes discusiones, al parecer porque la madre se oponía a las relaciones amorosas que su hija sostenía con un concejal del Ayuntamiento de Barcelona, y por no parecerle bien la propaganda que de sus ideas hacía en estos últimos tiempos.

SANATORIO PRIVADO DE CIRUGIA
Vitoria (Alava).—Teléfono 1817
Cirujano director, doctor AGOTE.

ASTORIA
(TELEFONO 12880)
estrena el lunes próximo
EL ALA ROTA
por LUPE VELEZ y MELVYN DOUGLAS
Con LUPE VELEZ
ES UN "FILM" PARAMOUNT
Hoy y mañana últimos días de "BAILANDO A CIEGAS"

"NOGAT"
PRODUCTO ESPECIAL MATA-RATAS
EL TERROR DE LAS RATAS
LA SENTENCIA ES MORTAL
El mata-ratas "Nogat" constituye el producto más cómodo, rápido y eficaz que se conoce para matar toda clase de ratas y ratones. Se vende a 0,50 pesetas paquete en las principales farmacias y droguerías de España, Portugal y América.
Producto del Laboratorio Sókatarg, calle del Ter, 16. Teléfono 50791, Barcelona.
Nota. Mandando previamente su importe, más 50 céntimos para gastos, al Laboratorio, éste, a vuelta de correo, verifica el envío de la cantidad pedida.

SIMONE MEYER
JUAN DE MENA, 12
PRESENTE SA COLLECTION D'ETE

GRAN HOTEL "AYESTARAN"
LECUMBERRI (NAVARRA)
Inaugurado recientemente. Próximo San Sebastián, Pamplona. Habitaciones calefacción, agua corriente, cuarto baño. Precios módicos. No se admiten enfermos.

MOTORES DIESEL JUNKERS
SIN CULATAS — SIN VALVULAS — EMBOLOS DOBLES — FACIL MANEJO — REDUCIDO CONSUMO — EXISTENCIAS EN ESPAÑA
PABLO ZENKER, MADRID. — MARIANA PINEDA, 5.

EL CORTE INGLES
La mejor casa para vestir niños
y primera en trajes de comunión
(Bonitos obsequios a los compradores)
PRECIADOS, 28-CARMEN, 29
ROMPELANZAS, 2
Teléfono 95906

CAMAS DORADAS
LAS MEJORES EN LA FABRICA
34 CALLE DE LA CABEZA 34

NAVARRO
VALVERDE, 5 - MADRID
muebles y decoración

IDEAS CLARAS SOBRE
PROBLEMAS POLITICOS FUNDAMENTALES
LEA USTED:
SOBRE EL ORIGEN DEL PODER. "Diuturnum..." INTIMA UNION DE LOS CATOLICOS españoles. "Cum multa..." LA CONSTITUCION CRISTIANA DE LOS ESTADOS. "Inmortale Dei..." Encíclicas de Su Santidad León XIII ..... 0,40 pesetas
CONTRA LAS SECTAS SOCIALISTAS. "Quod apostolici muneris..." DE LA LIBERTAD HUMANA. "Libertas..." Encíclicas de Su Santidad León XIII ..... 0,40 "
ESPIRITU Y ACTUACION DE LOS CATOLICOS EN LAS PRESENTES CIRCUNSTANCIAS. "Declaración colectiva del Episcopado español" ..... 0,20 "
De venta en la Oficina de Informes, Alfonso XI, 4. Pedidos a la Secretaría de la A. C. de P., Alfonso XI, 4.
Descuento a partir de 500 ejemplares. — A las librerías, el 20 por 100.

CINEMATOGRAFOS Y TEATROS

ESPAÑOL.—"Oro"

Flota impreciso e indefinido, a lo largo de toda la obra, un pensamiento anticapitalista, que no acaba de concretarse. Se advierte en tal cual frase, asoma en una escena, pero siempre indefinido y sin que en forma clara se condense como pensamiento de la comedia o como parte de él.

Y no se concreta, a despecho del autor. Se adivina que hacia él se quiso dirigir la ideología de la obra, tanto, que si queda inconcreto este pensamiento, más es por exceso que por defecto. Hay hasta un personaje, el protagonista, en quien se quiso encarnar el capitalismo, su ansia de dinero y de poder y aun algunos de los procedimientos para lograr ambas cosas. El afán que pone el autor en acumular violencias, ambiciones, orgullos y negruras sobre este personaje lo han ido concretando, determinando e individualizando de tal manera, que desaparecen de él las notas genéricas, necesarias en un personaje representativo, para dejar notas particulares. Se va de las manos un símbolo y queda sólo la personificación determinada de lo que ahora se llama un hombre de presa y siempre se ha llamado un arrivista poco escrupuloso o de negocios sucios y conciencia negra.

La obra ideológica queda reducida a obra sentimental; no suscitará discusiones ni lucha de pensamiento, ya que toda persona normal abominará de la maldad del tipo y considerará su castigo como una sanción merecida.

Este cambio de plano influye en la parte técnica de la comedia necesariamente. No es lo mismo discutir, por ejemplo, la doctrina marxista que discutir un caso concreto con un patrono cruel. Hay en el segundo caso una vibración y una violencia que se manifiesta al autor, y el señor Viñas se ha encontrado con ella, pero como no se ha dado cuenta de que tenía que renunciar a su propósito trascendental, expone lo particular con el mismo tono elevado que hubiera expuesto lo general, y hay a veces una ampulosidad artificiosa y efectista poco humana y poco real, altisonante y afectada.

Y algo parecido sucede con la forma teatral pensada para una realización esquemática, de acción y de ideas, a la que se ha impuesto luego el incidente, el detalle y la situación nimia.

Hay, a través del desequilibrio evidente, cierta sobria seguridad de trazo y una lógica continuidad en los caracteres.

En lo fundamental, la obra no es inmoral; pero la justificación de una venganza fría, calculada e inexorable, cierto sentido de rebeldía y la falta de todo motivo y de todo impulso espiritual, junto con lo acre y duro del lenguaje, hacen la obra deprimente y peligrosa, con el peligro, además, del sentimentalismo apasionado.

En la representación destacaron Carmen Jiménez, María Luisa Gámez, Antonio Armet, José Lucio, muy feliz de expresión, y Domínguez Luna muy justo en su breve papel.

Se aplaudieron varias escenas, y, al final de los tres actos, fué llamado el autor con insistencia.

Jorge de la CUEVA

Homenaje a los autores de "La labradora"

Esta tarde, a las dos, se celebrará en la Casa de Levante un banquete en honor de los señores Romero, Fernández Shaw y Magenti, autores de la zarzuela "La labradora".

Una velada de Unión Recreativa Cultural

Para conmemorar el segundo aniversario de su fundación, esta entidad celebra esta noche en el Teatro María Guerrero (Tamayo, 4) una velada teatral, en la cual se representará "El chanchullo", de Muñoz Seca. Terminará el festival con un concierto.

Charla de García Sanchiz

CARTAGENA, 9.—Con asistencia de numeroso público que llenaba por completo el teatro Principal, dió ayer una charla sobre Tierra Santa el señor García Sanchiz. Este fué aplaudido con gran entusiasmo, especialmente al cantar las excelencias de la doctrina de Jesús y evocar el sentimiento religioso tradicional de España.

GACETILLAS TEATRALES

Calderón

TEATRO LIRICO NACIONAL

Hoy sábado, a las 6,30 (popular, tres pesetas butaca), **"Jugar con fuego"**. Todas las noches, **"La Carmañola"**, éxito clamoroso de Ardavín y maestro Alonso, del gran cantante Marcos Redondo y de Laura Nieto, Matilde Vázquez y Aníbal Vela.

"Teresa de Jesús"

en el Beatriz. Populares.

Lara

Domingo, última función de la temporada, despedida de la compañía, homenaje a los distinguidos autores señores Alvarez Quintero, que asistirán a las representaciones de tarde y noche, honrando y haciéndose partícipes de los deseos y entusiasmos del público. Empezó la temporada con la comedia **"Lo que hablan las mujeres"**, y termina con igual título.

María Isabel

El mayor éxito del año **"El refugio"**, la obra cumbre de Muñoz Seca (90 representaciones, 90 llenos). Contaduría, Teléfono 14778.

Cartelera de espectáculos

TEATROS

BEATRIZ.—A las 6,45 y 10,45 (butaca, 3 pesetas): Teresa de Jesús (más de 150 representaciones) (26-11-932).

CALDERON (Teatro Lírico Nacional). 6,30 (popular, tres pesetas butaca): Jugar con fuego; 10,30: La Carmañola (por el gran barítono Marcos Redondo). Exito clamoroso (3-6-933).

CIRCO PRICE.—10,45: Atracciones de Circo y lucha libre americana Panorace. Interesantes combates de aficionados madrileños y cuatro emocionantes combates de profesionales. Gran emoción.

COLISEVM (Av. Eduardo Dato, 34. Empresa SAGE).—6,45 y 10,45: Francisco de Asís.

COMEDIA (Debut de la Compañía Luis Calvo).—A las 10 y media: Jazz-band (estreno).

COMICO (Compañía de comedias).—6,45 y 10,45: Un grito en la noche (éxito).

ESPAÑOL (Temporada de Primavera). 6,30 y 10,45: Oro, de Rodolfo Viñas (3 pesetas butaca).

FUENCARRAL (Compañía maestro Guerrero).—6,45: La rosa del azafrán; 10,45: El ama (el ama de las zarzuelas). Las mejores butacas 3 pesetas (25-3-933).

IDEAL (Empresa Valdeflores).—10,45: Presentación Compañía lírica: Luis Ballester, Katiuska (Tres, dos y una pesetas butacas).

LARA (Populares, 3 pesetas butaca).—6,45: Lo que hablan las mujeres; 10,45: El rinconcito (22-10-932).

MARAVILLAS (Compañía de comedias).—6,45: De muy buena familia; 10,45: La razón del silencio (populares, 2,50 butaca) (12-3-931).

MARIA ISABEL.—A las 6,45 y 10,45: El refugio (Lo mejor y más gracioso de Muñoz Seca).

TEATRO CHUECA.—6,45: Sol y sombra; 10,45: Los caballeros (20-12-931).

VICTORIA.—6,45 y 10,45: La tía de Carlos (populares).

ZARZUELA. — 6,45: Katiuska; 10,30: Homenaje a los autores de La Labradora por la Casa Levante. Reestreno: La alegría de la huerta. Intermedio por la orquesta El Ruiseñor de la huerta. La Labradora.

FRONTON JAI ALAI (Alfonso XI. Teléfono 16606).—A las 4, primero, a remonte: Mina y Larrañaga contra Arrizabalaga y Vega. Segundo, a pala: Solozabal y Begoñés contra Gallarta III y Perea.

PLAYA DE MADRID (El Pardo).—Solariums, atracciones, embarcaciones, deportes, restaurantes. Autobuses. Avenida Dato, 20.

CINES

ACTUALIDADES.—11 mañana a 1,30 madrugada (continua, butaca una peseta): Noticiarios Eclair, Paramount y France-Actualités (actualidades mundiales): Flota volante (documental comentado en español), Paramount Gráfico (curiosidades y rarezas del mundo comentado en español. Elección de "Miss" Europa (visita y estancia de las bellezas europeas en Portugal).

ALKAZAR.—A las 5, 7 y 10,45: Ultimas exhibiciones de El dorado Oeste (George O'Brien).

ASTORIA (Teléfono 12880).—5, 7 y 10,45: Bailando a ciegas (6-6-933).

AVENIDA (1,50 butaca, tarde y noche).—A las 6,45 y 10,45: La melodía de la vida (radio Pictures), por Irene Dunne y Ricardo Cortez. Pronto: Indiscreta.

BARCELO.—A las 6,45 y 10,45: Ultimos días de Catalina Bárcena en Primavera en otoño (hablada en español) (16-4-933).

CALLAO.—6,45 (salón), 10,30 y 10,45 (salón y terraza): Dilema (Annabella y Florelle) (6-6-933).

CINE BELLAS ARTES (Tel. 25092).—Continua, de 3 a 1: Curiosidades mundiales, Noticiario Sanard Fox: El "Graf Zeppelin en Roma, Su Santidad Pío XI sale de sus Estados para celebrar una misa solemne, Gran carrera de velocidad para aviones, Exposición canina, Toledo de España saluda a Toledo de América, España en la Conferencia del Desarme, etcétera, Habana (maravillosa Alfombra mágica). Domingo: continuas, de 11 a 2 y 3 a 1.

CINE DOS DE MAYO.—6,45 y 10,45: Teresita (7-3-933).

CINE GENOVA (Teléfono 34373).—6,45 y 10,45: Exito colosal de René Clair en 14 de Julio. (Butacas y sillones, una peseta) (14-3-933).

CINEMA ARGÜELLES.—6,45 y 10,45: Grand-Hotel (19-2-933).

CINEMA BILBAO (Teléfono 30796).—A las 6,45 tarde, y 10,45 noche: El sargento X (13-12-932).

CINEMA CHAMBERI (Nuevo equipo sonoro).—6,45 y 10,45: Su hombre. Los enanos del bosque (dibujo colores). Aristócratas del crimen (por Ricardo Cortez) (4-11-932).

CINEMA GOYA.—6,45 y 10,45: Kiki (Anny Ondra) (26-4-933).

FIGARO (Teléfono 23741).—6,45 y 10,45: Raffles (por Ronald Colman).

PALACIO DE LA MUSICA.—6,45 y 10,45: Estupefacientes (8-6-933).

PROGRESO (1 peseta butaca, tarde y noche).—A las 6,45 y 10,45: Okal América (la secuestrada). Complementos: La voz del Vaticano y cómica a cargo de Summerville (11-5-933).

PROYECCIONES (Teléfono 33976).—6,45 y 10,45: Dos corazones y un latido (divertidísima opereta musical, por Lilian Harvey y Henri Garat) (1-3-933).

ROYALTY.—Sección continua, de 6 tarde a 1,30 noche: Greiffer, el "as" policíaco (por Carlotte Susa), todas las butacas una peseta.

SAN CARLOS (Teléfono 72827).—A las 6,45 y 10,45: Programa monstruo: En el hospital (por Stan Laurel y Oliver Hardy), y Susán Lenox (por Greta Garbo y Clark Gable) (4-4-933).

SAN MIGUEL.—6,45 y 10,45: Ha salido un ladrón (Henri Garat) (12-5-933).

TIVOLI.—A las 6,45 y 10,45: Gran éxito. Joan Crawford en Amor en venta. Elección de "Miss" Europa.

* * *

(El anuncio de los espectáculos no supone aprobación ni recomendación. La fecha entre paréntesis al pie de cada cartelera corresponde a la de la publicación de EL DEBATE de la crítica de la obra.)

AVENIDA
Gran éxito
La melodía de la vida
por IRENE DUNNE
RICARDO CORTEZ
RADIO PICTURES

COLISEVM
FRANCISCO DE ASIS
Todos los días, tarde y noche
Con censura eclesiástica y aprobación del ilustrísimo señor Obispo de Madrid-Alcalá.

Hoy sábado, noche, BUTACAS A
3, 2 y 1 PESETA en el
TEATRO IDEAL
con la compañía lírica que dirige el primer actor
LUIS BALLESTER

LA VIDA EN MADRID

Clausura del Segundo Congreso de Ingeniería Naval

Bajo la presidencia de don Miguel Rechea y de los señores don Claudio Aldereguía y don Manuel G. de Aledo se dieron por terminadas ayer tarde las tareas del segundo Congreso de Ingeniería Naval.

El presidente dirigió la palabra a los asistentes, dándoles las gracias por el interés demostrado, tanto con la presentación de trabajos, muy interesantes todos ellos, como por el elevado espíritu con que se han llevado las discusiones, en las que ha presidido un noble afán de perfeccionamiento de estos estudios. Al final fué muy aplaudido y quedó con ello clausurado el Congreso en medio del mayor entusiasmo.

Los diversos trabajos, por el orden que han sido leídos, son los siguientes:

1.° Estudio económico de unas líneas de buques de pasaje, por don Jaime G. de Aledo; 2.°, Barcazas basculadoras, por don Rafael Crespo; 3.°, Notas sobre el disco de máxima carga, por don Carlos Gadino; 4.° Nota sobre los métodos de cálculo para la determinación de la eslora inundable y su regulación con la Conferencia Internacional para la seguridad de la vida humana en el mar, de 1929, por don Carlos Gadino; 5.° Cálculo de anillos elásticos sometidos a una presión normal y uniforme, por don Rafael de León; 6.° La soldadura eléctrica como elemento constructivo, por don José Rubí; 7.° Resistencia mecánica de las hélices, por don Andrés C. Barcala y don Germán G. Monzón; 8.° Estudio de la defensa de los buques de guerra contra el ataque de los bases, por don Rafael G. Redruejos y don Jaime G. Aledo; 9.° Construcción propulsiva, por don Mateo Abello; 10° Sobre el cálculo del casco resistente de un submarino, por don Amadeo Fernández Avila; 11.° Causas de incendio a bordo de los buques y medio de combatirlos, por don Simón Ferrer Delgado y don Luis B. Dublang; 12.° Un nuevo método práctico de comparación de potencias propulsoras de buques, por don Ramón Zubiaga y Aldecoa.

Agasajo al señor Goicoechea

La sección juvenil de Renovación Española ha organizado en honor de don Antonio Goicoechea un almuerzo íntimo, al que pueden concurrir los afiliados al partido y simpatizantes que lo deseen.

Se celebrará el próximo martes, 13 del actual, y las tarjetas, al precio de 13 pesetas, se facilitan en el Secretariado, Plaza de Celenque, 3.

El Museo Pedagógico

Terminada la instalación del salón de lectura del Museo Pedagógico Nacional, en su nuevo local, Paseo de la Castellana, 71 (antiguo Colegio de Sordomudos y de Ciegos), se pone en conocimiento del público que, a partir del lunes, 12 del actual, podrá utilizarse su biblioteca todos los días, excepto los domingos, de nueve de la mañana a una de la tarde, durante los meses de junio, julio, agosto y septiembre. La entrada es pública y gratuita. Las personas que tuvieren en su poder libros de su biblioteca deberán devolverlos en el plazo de una semana.

Ultima reunión de la A. de Odontología

La Asociación Española de Odontología ha celebrado la última sesión científica del curso actual. El señor Scherman expuso su comunicación acerca de los trabajos de Feldman y Gottlieb sobre desvitalizaciones. En la discusión del tema intervinieron los señores Mallol, Góngora y Losada, quienes aportaron datos de gran interés.

Boletín meteorológico

Estado general.—Siguen las altas presiones bordeando las costas de Europa, donde dominan, por lo tanto, vientos de la región del Norte con bastante fuerza por el Canal de la Mancha y costa Sur de Noruega. Por el Mediterráneo actúan pequeños centros tormentosos.

Por nuestra Península se observan algunas tormentas por Guipúzcoa, Cataluña y Sur de Levante, hasta ahora de poca intensidad. El cielo está despejado por las comarcas costeras de Andalucía y con bastante nubosidad por el resto. La temperatura inicia un ligero descenso.

Lluvias recogidas hasta las seis de la tarde de ayer.—En Gerona, 4 mm.; Barcelona, 3; Murcia, 1; Granada, inapreciable.

Para hoy

Academia Nacional de Medicina (Arrieta, 12).—7 t., sesión científica.

Asociación de Maestros de Madrid (Plaza Independencia, 9).—7 t., don Gerardo Rodríguez: "Las tendencias de carácter conservador en la espiritualidad del niño".

Asociación de Profesores titulares de Dibujo (Alcalá, 13).—6 t., Junta general ordinaria.

Casa de Levante (Avenida Conde Peñalver, 24).—2 t., banquete a los autores de "La labradora".

Centro Telegráfico Español (Desengaño, 12).—6,30 t., inauguración del local.

Círculo de la Unión Mercantil (Av. del Conde de Peñalver, 3).—7 t., concierto de canto.

Estudiantes católicos del Magisterio (Mayor, 1).—7 t., Junta general extraordinaria.

Museo de Arte Moderno (Paseo de Recoletos, 20).—6 t., don José Ferrándiz: "Los centros productores de alfombras españolas".

Para mañana

Juventud Católica de Santa Bárbara (Plaza de las Salesas).—9 m., bendición de la bandera.

Otras notas

Nueva Junta de la Sociedad de Pediatría.—La nueva Junta directiva de la Sociedad de Pediatría de Madrid, elegida recientemente, está compuesta en la siguiente forma: presidente, don Santiago Cavengt; vicepresidente, don Juan Bravo Frías; vicepresidente, don Juan Antonio Alonso Muñoyerro; secretario general, don Eugenio Sixto Hontán; secretario de actas, don Rafael Ramos Fernández; tesorero, don José Muñoz Seca; contador, don Manuel Tercero; bibliotecario, don Jaime Cárdenas; vocales, don Ramón Jiménez, don Luis Herrera, don Mariano Macein y don Manuel Tolosa Latour Sanchis.

Antoñitas. Helados, Tartas. Libro "Las tres cocinas".

A UNA JOVEN SE LE PRENDEN LAS ROPAS CON UN INFIERNILLO Y SE ARROJA POR UN BALCON

Toda la Prensa ha publicado el 25 de mayo la desgracia ocurrida a la joven Visitación Cogorro, de diecinueve años, que habita con su familia en uno de los pisos de la casa número 5 de la calle de Lombia, a la que se le inflamó un infiernillo de alcohol. Las llamas le prendieron en las ropas, y Visitación, aterrada, salió al balcón de la casa demandando socorro. Poco después, presa de pánico, se arrojó a la calle.

Algunos transeúntes y vecinos de dicha casa, acudieron en su auxilio y lograron sofocar el fuego, que había prendido en las ropas de Visitación. Rápidamente se la trasladó a la Casa de Socorro, donde la apreciaron contusiones en la cabeza y las piernas, de pronóstico reservado, y varias quemaduras en distintas partes del cuerpo, de pronóstico menos grave.

Todas estas desgracias y catástrofes, que están ocurriendo con frecuencia, pueden evitarse de una manera absoluta, suprimiendo el empleo de toda clase de combustibles líquidos, por el combustible sólido, ideal, **"META"**, el que, por no poder inflamarse, ni explotar, no ofrece en ningún caso, el menor peligro, pudiendo ser usado por la persona más descuidada e inexperta. No emplee, desde hoy, combustibles líquidos. Use siempre **"META"**. Pida catálogo gratis explicativo a **S. A. "META", Francisco Giner, 2.** MADRID.

Crónica de sociedad

Ayer, a las diez y media de la mañana, se celebró en la parroquia de San Jerónimo la boda de la bella señorita Regina de la Mora y Maura, hija de los señores de la Mora (don Germán), con don Luis Escrivá de Romaní y Roca de Togores, hijo de la condesa de Oliva.

Los novios vestían traje de calle. Fueron padrinos la madre del novio y el padre de ella, y bendijo la unión el padre Javaloyes, capellán de la familia del novio. Como testigos firmaron, por él, el duque de Béjar, el marqués de Argelita y don José María Escrivá de Romaní, y por ella, don César de la Mora, don Honorio Maura y don Tomás Chávarri.

Al mediodía se celebró un almuerzo en familia en casa de los señores de Mora, y por la noche el nuevo matrimonio salió para las Baleares.

—En la Catedral de Valladolid se ha celebrado la boda de la bellísima señorita María de los Dolores Sánchez de León y Pacheco con el arquitecto don José Blein y Zarazaga.

Bendijo la unión el vicesecretario de Cámara del Obispado de Madrid, don Jesús García Colomo, que pronunció una plática y dió a los contrayentes e invitados la bendición papal, y apadrinaron a los contrayentes doña Mercedes Zarazaga de Blein, madre del novio, y don Vicente Sánchez de León, padre de la novia.

Después de la ceremonia los invitados fueron obsequiados con un almuerzo y los recién casados salieron en viaje de novios para Francia, Bélgica, Suiza e Italia.

—Ayer fué pedida la mano de la encantadora señorita Conchita Pidal y Bernaldo de Quirós, hija de don Roque Pidal y doña Concepción Bernaldo de Quirós y sobrina de los marqueses de Valderrey y de Villaviciosa de Asturias, para el joven ingeniero de Minas don Augusto Gálvez Cañero, hijo mayor del ex subsecretario de Fomento don Augusto.

—Ha dado a luz felizmente una hermosa niña, su primer hijo, la joven señora del ingeniero don Alvaro de Llano Ponte y Santa Cruz, hijo primogénito del marqués de Ferrera y San Muñoz y de la fallecida marquesa, nacida María Luisa de Navia-Osorio y Aguirre, hija de los señores de Navia-Osorio.

Viajeros

Llegaron: de Córdoba, la condesa viuda de Artaza, y de Oviedo, el marqués de Saltillo.

—Han marchado: a Biárritz, la señora viuda de Núñez de Prado; a París, doña Elisa Cendrero, viuda de Medrano, con sus dos hijos, y a Sevilla, la condesa de Biandrina y sus hijos Carmen y José María; a Illescas, doña Teresa Abella; a Roma, don Jacobo Mazzuchelli y señora; a Villar del Aguila, don Rafael Ripolles; a Burgos, don Antonio Muguiro; a El Escorial, doña Felisa Ortiz; a Fuenterrabía, la señora viuda de Lezcano; a Ferrol, don Enrique Torroba, y a Santurce, doña Carmen Vildósola.

MUNDO CATOLICO

Mañana, bendición de la bandera de la J. C. de Santa Bárbara

Mañana domingo, a las nueve de la mañana, se celebrará en la parroquia de Santa Bárbara una misa de comunión, en la que será bendecida la bandera de la Juventud Católica de dicha parroquia.

Al acto asistirán representaciones de los demás Centros parroquiales de Madrid.

Los Caballeros del Pilar de Zaragoza

ZARAGOZA, 9.—Organizada por los Caballeros del Pilar, se celebrará el domingo en el Pilar una misa de comunión, solamente para hombres, que tendrá carácter de rogativa por la situación de España y de adhesión a la Iglesia en los momentos actuales. La comunión será administrada por el Arzobispo.

OBRA NUEVA

"ACCION CATOLICA"

Editada por la Junta Central de Acción Católica

Debidamente autorizada para hacerlo, la Junta Central de Acción Católica ha traducido y publica este folleto, en el que se contiene lo principal sobre la Acción Católica.

La Junta acredita que en sus páginas se encuentra recogido, de modo auténtico, el pensamiento de la Santa Sede en torno a la Acción Católica.

La obra, verdadero catecismo de la A. C., trata de la naturaleza, fines, organización, programa y estatutos de la A. C., y da normas, no sólo teóricas, sino también de carácter práctico para actuar eficazmente en su campo.

Indispensable para las entidades que forman la Acción Católica

Utilísima para las personas que se consagran a ella

PRECIO: UNA PESETA

Se conceden los siguientes descuentos:

Por 100 ejemplares, 20 por 100
Por 500 ídem 30 por 100
Por 1.000 ídem 40 por 100

Pedidos: OFICINA DE PUBLICACIONES DE LA A. C. DE P.
Alfonso XI, 4.—MADRID

DIABETES

y sus complicaciones se curan radicalmente con el

VINO URANADO PESQUI

que elimina el azúcar a razón de un gramo por día; fortifica, calma la sed y evita las complicaciones diabéticas

De venta en las farmacias y droguerías — Laboratorio PESQUI — Alameda, 17, San Sebastián.-España

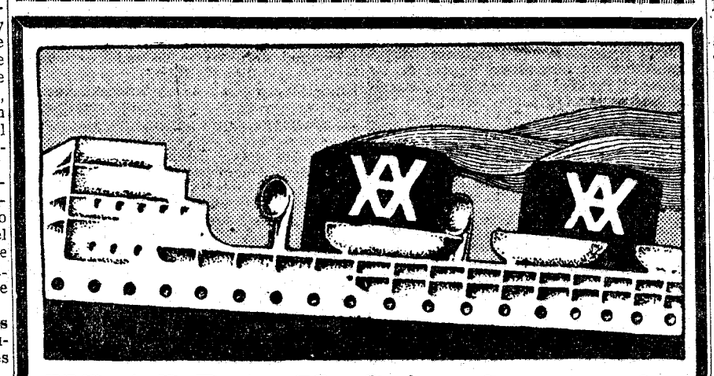

YBARRA Y C.ía, S. en C.

Navieros

SEVILLA

Servicios regulares de cabotaje entre Bilbao y Marsella y puertos intermedios.

Línea Mediterráneo-Brasil-Plata

Salidas regulares cada veintiún días para Santos, Montevideo y Buenos Aires, por los grandes moto-trasatlánticos correos españoles

Salidas de Barcelona:		Salidas de Cádiz:
14 junio	"Cabo Santo Tomé"	17 junio
5 julio	"Cabo San Agustín"	8 julio
26 julio	"Cabo San Antonio"	29 julio

Acomodaciones para pasajeros de clase de cabina.

Buques especializados para el transporte moderno de pasajeros de tercera, en camarotes exclusivamente.

Seguridad, rapidez, economía, esmerado trato, comida excelente

En Sevilla: Oficinas de la Dirección, Apartado núm. 15; telegramas "Ibarra".—En Madrid: Don Eduardo de Laiglesia, Paseo Castellana, 19; telegramas "Laiglesia"; teléfono 31713.—En Barcelona: Señores Hijos de Rómulo Bosch, S. en C., Vía Layetana, 7; telegramas "Romulobosc".—En Cádiz: Don Juan José Ravina, Beato Diego de Cádiz, 12; telegramas "Ravina".—Agencias en todos los puertos.

LO QUE DICE LA PRENSA DE MADRID

Carta de un socialista consciente a un su amigo, presidente por real gana de la Comisión gestora de su pueblo:

Querido Robustiano: Pues has de saber que se nos acaba de producir un dencial". Pero no te apures. Y díselo a los camaradas, porque "aquí estamos serenos, orgullosos y firmes". Nosotros somos así. "Los puestos de mando están bien cubiertos y conservan, inalterables, la serenidad. A un jueves gordo sigue un viernes flaco. No hay duelo en nuestra casa, y si hay alborozo en la ajena, cúidese de que el eco de la fiesta no asome a la calle, por lo que pueda suceder. Es un consejo leal". Ya comprenderás que lo único que a nosotros nos preocupa no es dejar estos asquerosos cargos, que tantos disgustos y sacrificios nos estaban produciendo, sino el temor de comprobar que, a lo mejor, no es cierto eso del "nuevo estilo" y de que "cada poder, en su área de acción, ha superado unas maneras inadmisibles".

No hace falta que te diga, porque tú bien sabes la fuerza que tenemos y los millones de obreros que vamos a echar a la calle en cuanto se nos hinchen las narices, que "si sucesos como el que registramos hoy fuesen los inconvenientes que necesitásemos vencer, ¡qué fácil nuestra victoria! Tan fácil, que nos avergonzaría el ufanarnos de ella y reputaríamos perdido el tiempo utilizado en organizar la resistencia a la adversidad" Nosotros, con una indecente República de trabajadores burgueses como es ésta —que no es la nuestra, bien lo sabes tú—, no tendríamos, si quisiéramos, ni para empezar. Pero es mejor esperar los acontecimientos.

Por lo pronto, hoy **"El Sol"** y **"El Liberal"** se ponen a tono con nosotros... Ya recuerdas la anécdota de Trostki: Nos hacen la propaganda gratis. Luego cuando triunfemos, ¡nos será tan sencillo acogotarlos como a unos pajaritos! ¡Cómo vamos a darles en la cresta! Figúrate que han roto (igual que nosotros) una ofensiva cautelosa, solapadilla, como hay que hacer estas cosas, contra el jefe del Estado. Reticencias, preguntas insinuantes. Esto suele dar muy buenos resultados. **"El Sol"**, por ejemplo (a quien, por cierto, el indecente monárquico ese del **"A B C"** le dice que está rabioso porque no vende ni anuncia y porque el público se le va, y que tiene unas envidias locas a los periódicos de la derecha, que cada día tienen más anuncios y lectores) ruge en plena congestión: El Gobierno tenía "mayoría absoluta". Los que "con sus propias armas" no le podían vencer, han buscado el procedimiento de hacerlo "por mano ajena". ¡Y lo han conseguido! "¿Es ésta la política? ¡Esta fué! ¿Y esta va a ser también la política de la República?" No quiero decirte cómo viene **"El Liberal"**. Recordarás cómo andaba de impertinentillo estos días pasados. Que si crisis "orientales", no. Que si hasta que el Parlamento no haga indicaciones, no se puede echar a un Gobierno. Que si "¡tengamos la fiesta en paz!". Pues bueno. Hoy plañe. "No por esperada ha sido menos dolorosa la noticia de la crisis". Y lo peor es que no se trata de "una simple cuestión de confianza", al final de la cual saliese el Gobierno gordo y robusto, sino que "a las pocas horas de la crisis, ya teníamos razones sobradas para dar por perdido al jefe del Gobierno dimisionario". "A la sabiduría y lealtad del presidente confiamos el acierto; pero no podemos ocultar el pesimismo que se nos ha producido en los primeros momentos. Los síntomas son mortales."

En fin, chico, que la cosa va bien. **"Ahora"**, que anteayer pedía una crisis de menor cuantía, en cuanto se ha producido la total dice que "no ha sido una sorpresa para nadie" y que "quizá ha llegado el momento de ir pensando en una próxima movilización del Cuerpo electoral". Pero tampoco esto puede ser "una sorpresa para nadie". Cuando vengan "los nuestros" también lo creerá muy oportuno y discreto.

El **"A B C"** quiere una crisis de fondo y disolución de las Cortes, nada menos. Y nuevas elecciones. Figúrate. Con "el plan" en que están ahora los "burgos podridos". **"La Libertad"**—¡maldita sea su estampa!—también habla de que la crisis tiene que ser a fondo y de que la gente está hasta el cogote de los gobernantes.

Pero, nada. Nosotros, quietos. A esperar. No eches en saco roto que somos "oportunistas" y que no olvidamos la lección de Italia y Alemania. Ni la de Rusia. Conque...

Siempre tuyo y de la causa obrera,

JUAN

* * *

¡Brrr! ¡Jjjj! ¡Maldita sea! Pero ¿no oyen ustedes "el feroz grito de alegría lanzado ayer por las derechas españolas al ser conocida la noticia de la crisis"? ¡Con la labor que ha dejado ahí, vivita y coleando, maravillosa, magnífica, extraordinaria, el Gobierno que dimitió "por haber creído" que le faltaba la confianza del Presidente de la República!... "Deseamos ardientemente, como republicanos y como españoles, que esas jaurías encuentren ante ellas, para volverlas a sus cubiles, para impedir que muerdan y estrangulen, hombres como los que ayer, a las dos de la tarde, salieron del Palacio de Oriente con las manos limpias, el corazón tranquilo y la sonrisa en los labios". Y que tiene uno educación, que si no, ¡nos iban a oír a nosotros! ¡Brrr! ¡Jjjj! (Extracto fiel del artículo de fondo de **"La Voz"**.)

"El Heraldo" se enfada con el señor Maura por haber dicho que hay que cambiar de conducta. "¿Y por qué no considera igualmente necesario que sean las oposiciones quienes cambien de conducta política? Otro Gobierno de buena fe que suceda al actual tropezará con idénticos escollos. Con las oposiciones al régimen que conspiran, se sublevan y ponen su dinero al servicio de las ajenas sublevaciones"... "Por nuestra parte..., creemos... que el Gobierno que se forme tiene un mandato inexcusable que cumplir: el mandato revolucionario, el republicano, el del ambiente que motivó la huída del último representante de la realeza"...

En fin, pasemos a la parte seria. La crisis es constitucional en sus orígenes y en su desarrollo; pero para serlo en sus resultados necesita que la opinión pública exprese su voto. Eso sólo se logra disolviendo el Parlamento (**"La Epoca"**). Aquí lo que hay es un "miedo insuperable a la voluntad contenida del país. Hay miedo, miedo a una consulta al pueblo. Pero esa consulta, si se aplaza, peor para quienes dispongan el aplazamiento. Porque el problema inicial seguirá en pie". (**"La Nación"**). El Presidente tiene derecho a separar a un Gobierno cuando lo crea conveniente. "Esa facultad es la propiamente presidencial, la que da al Jefe del Estado su carácter de guardián y vigía de la República" (**"Luz"**). "Se impone la disolución del Parlamento" (**"La Tierra"**). "A estas alturas es ganas de ponerse en ridículo" hablar, como hacen los socialistas, de sus 110 votos en el Parlamento (**"Diario Universal"**). Hasta hay quien indica al señor Albornoz como presidente. Esto va bien (**"El Siglo Futuro"**). "La actual crisis política es una crisis del régimen. ¡Trabajadores! ¡Alerta contra el fascismo en perspectiva!" (**C. N. T.**"). "Los explotadores buscan un equipo más sangriento y criminal, ayudados por los jefes socialfascistas. Frente al Gobierno de la contrarrevolución, levantemos la bandera de lucha por nuestro Gobierno: el Gobierno obrero y campesino, ¡por los Soviets! (**"Mundo Obrero"**)...

COSTARA 97.000 PTAS. EL SUSTITUIR LAS RELIGIOSAS DEL C. DE LA PALOMA

Lo mismo que hoy cuesta al Ayuntamiento 16.000 pesetas

La implantación del laicismo va a costar mucho dinero que, al fin y al cabo, será necesario pedir al contribuyente, aunque sus creencias estén reñidas con los postulados laicos.

Un botón de muestra lo ofrece la sustitución de la enseñanza que en los establecimientos de beneficencia municipal dan las Ordenes religiosas.

Planteóse ayer este problema en la sesión municipal con motivo de un concurso abierto por el Ayuntamiento para cubrir la dirección y varias plazas de maestras, que ahora desempeñan las Hermanas de la Caridad en la sección del Colegio de la Paloma establecida en Alcalá de Henares. Unicamente se proponía la ampliación del plazo para poder concurrir, pero el señor Zunzunegui aprovechó el momento para pedir al Concejo un poco de reflexión en esta labor de sustitución de la enseñanza. Antes, el señor Madariaga había hecho notar la magnífica labor de las monjas frente al abandono en que se tiene al Colegio de la Paloma, donde los más elementales servicios, y especialmente los de enseñanza, están abandonados por parte del Ayuntamiento.

Pero el señor Zunzunegui barajó algunas cifras, muy dignas de ser notadas. Actualmente hay en el establecimiento de Alcalá de Hanares dieciséis Hermanas de la Caridad que, además de la casa, luz y carbón, reciben del Ayuntamiento 16.000 pesetas anuales, esto es, mil pesetas por cada una de las Hermanas. Y éstas, aparte de las atenciones del internado de niñas (cocina, comedores, lavadero, enfermería, costurero, dormitorios, almacenes, etcétera), tienen a su cargo cuatro grados de primera enseñanza para párvulas, clases para adultas, clases de corte y confección, cocina, los dos primeros cursos de Bachillerato, tres cursos de solfeo, cinco de piano, mecanografía, taquigrafía, francés, alemán, preparación para oposiciones y un taller de géneros de punto. En 1928, el asilo fué transformado en un colegio-internado, para lo cual fué necesario buscar Hermanas de una mayor preparación científica, que son las que actualmente se hallan al frente de la institución. Se les quiso aumentar la dotación en mil quinientas pesetas más por cada una de ellas, pero rechazaron el aumento y continúan realizando su labor por las 16.000 pesetas anuales.

El señor Zunzunegui expuso a grandes rasgos el número de profesores que sería necesario para sustituir a las religiosas, y de sus cálculos se deduce que la sustitución costará más de 97.000 pesetas al año. La directora y las profesoras de Primera enseñanza (que es lo que ayer se propuso únicamente al Ayuntamiento) costarán al Concejo 36.000 pesetas.

Esto aparte de que la enseñanza que hasta ahora vienen dando las religiosas es excelente, como en repetidas ocasiones ha podido comprobar el concejal delegado de este Colegio, el socialista señor Alvarez Herrero, que más de una vez así lo ha reconocido expresamente.

Habló después el señor Saborit para decir que cuando la sustitución se lleve a cabo, las educandas saldrán del Colegio con una moral perfecta y una preparación magnífica. Además hizo esta preciosa confesión: «Yo soy enemigo de la enseñanza de las Hermanas de la Caridad y niego la mayoría de las virtudes que se les atribuye."

Pidió el señor Buceta que la sustitución no se realice hasta el primero de octubre, cosa que aceptaron los concejales de la mayoría.

En vista de que los concejales de la minoría solicitaban votación para el dictamen presentado y que sólo se refería a la ampliación del plazo para poder concurrir, el señor Saborit preguntó por qué se le quería dar tal importancia a una cosa que en sí no implicaba todavía la sustitución de las religiosas.

El conde de Vallellano dió una respuesta categórica. Es el primer momento—dijo—en que tengo ocasión de manifestarme contra una ley persecutoria e injusta, y como concejal, como católico y como español voto en contra de ella.

Añadió todavía que no acatará la ley, y que por los medios legales y de derecho natural procurará combatirla.

Al señor Cordero escandalizó esta afirmación, que calificó de anárquica, del conde de Vallellano. Le escandalizó, como a todo el que tiene un concepto tan pobre de la ley, que no ve en ella más que un engendro numérico, que es necesario respetar cualquiera que sean sus disposiciones.

Para el señor Cordero, la mitad más uno de los votos puede hacer de lo blanco negro y de lo excelente una cosa nefanda.

El señor Saborit, conforme con el señor Araúz, modificó entonces el dictamen propuesto en el sentido de que se acordara la sustitución de las Hermanas de la Caridad para octubre y que el acuerdo se les comunique desde ahora para que tomen sus medidas con la antelación debida.

El señor García Moro, desde los bancos republicanos, votó como católico en contra de la enseñanza laica, y también explicó su voto el señor Pelegrín en el mismo sentido. La votación fué ganada por los partidarios del laicismo, que triunfaron por 14 votos contra 12.

¿Acuerdos del Ayuntamiento nulos?

Antes de comenzar la sesión, el señor Noguera observó que, a su entender, todos los acuerdos que el Ayuntamiento ha tomado sobre cuestiones incluídas en las adiciones al orden del día son nulas. El alcalde prometió estudiar la cuestión para dar cuenta pronta de ello.

También se trató del informe técnico acerca de la conducta seguida por el señor Muiño en las obras realizadas en la Casa de Campo.

Hizo observar el señor Madariaga que a tal informe, demostrativo de que el señor Muiño se apartó en alguna ocasión de los proyectos aprobados, no acompañaban estos proyectos, y falta, por tanto, un indispensable elemento de juicio. Señaló lo mismo el conde de Vallellano y pidió la presentación de tales proyectos, cosa que prometió el alcalde conseguir.

Objeto de alguna discusión fué la propuesta para adicionar a las Ordenanzas unas normas relativas a la altura de las construcciones en el centro de la capital. Los señores Madariaga y Araúz combatieron la propuesta porque se trata de beneficiar con esta modificación a una determinada empresa, con posible perjuicio para los intereses urbanos. Algunos concejales razonaron la necesidad de la modificación, especialmente porque ya el Ayuntamiento había hecho algunas concesiones a la empresa constructora, en virtud de las cuales se decidió a realizar la obra que ahora se trata de justificar.

Lo prolijo de las discusiones hizo que la sesión se prolongase tanto que no pudieron hacerse ruegos y preguntas, con notorio descontento de los señores Araúz y Regúlez, que pensaban tratar de las cuestiones del pan y de las incompatibilidades, respectivamente.

Jamones a dos pesetas

En la salchichería entró un individuo muy bien portado que, dirigiéndose a un dependiente, le dijo:

—¿El encargado o el dueño, me hace el favor?

—Aquél del extremo—le contestó el primero.

Se fué a él decidido y, después de saludarle, le preguntó:

—¿Qué vale el mejor jamón de la tienda?

—Mire usted—contestó el dueño—, aquellos que hay allí colgados son superiores, de lo mejorcito que se hace. Valen cien pesetas cada uno.

—Está bien; ahí van veinte duros y apárteme usted uno. Dentro de un rato vendrá un muchacho a recogerlo; mejor dicho, a comprarlo...

—¿Cómo dice usted?—le interrumpió el dueño.

—Sí, a comprarlo, pues se trata de una obra de caridad que quiero hacer a una pobre familia, y les he dicho que en esta tienda vendían jamones a dos pesetas; él vendrá a comprar uno y usted le coge las dos pesetas, y se queda con ellas por el favor que me hace.

—¿Y cómo voy a saber cuál es el muchacho?—preguntó el dueño un poco escamado.

—¡Ah, es verdad que se me olvidaba! El muchacho es bizco, horriblemente bizco.

El cliente, después de pagar, se entretuvo en otro mostrador, y en este tiempo hace irrupción en el establecimiento un chico con un estrabismo aterrador.

Se dirige al mostrador y pide un jamón. El dueño, que se da cuenta de que es el interfecto, se dirige él personalmente a despacharle.

El muchacho se asombra cuando le dicen que los jamones son a dos pesetas, y loco de júbilo arroja las dos piezas en el mostrador y se lleva su flamante embutido.

Acto seguido el dueño se dirige al caballero generoso y le dice:

—Habrá usted visto que ha salido todo muy bien: el chico no se ha extrañado y se ha ido tan contento.

—¿Pero qué chico dice usted?

—El que se acaba de llevar su jamón...

—Pero si el que yo digo no vendría hasta la tarde; ha sido usted víctima de una lamentable confusión y, como usted puede comprender, ya no me fío, conque haga el favor de devolverme mis cien pesetas.

La cara que puso el dueño fué un completo arco iris...

—¿Pero es posible? ¿Entonces no era él? Pues si era un bizco feísimo...

De su asombro le sacaron dos policías que, por fortuna para él, pasaban por aquel lugar y vieron salir al chico del jamón, antiguo conocido de la Policía, y dedujeron que algo se había tramado contra el comerciante.

Gracias a esto pudo el salchichero recobrar su jamón, y la tranquilidad, al ver que aquéllos se llevaban detenido al "caballero bondadoso".

Niño muerto por un automóvil

Ayer por la tarde el automóvil de la matrícula de Madrid número 41405, que conducía Manuel Bustarviejo Callejo, atropelló en la calle de Pedro Barredo al niño de cuatro años Antonio Molina Vicerio, que vivía con sus padres en el número 16 de la misma calle.

La infeliz criatura sufrió tales heridas, que cuando ingresó en la Casa de Socorro correspondiente era ya cadáver.

El conductor del coche fué detenido y puesto a disposición del Juzgado.

Herido de una puñalada

Andrés Arranz Pérez, de diez y ocho años, con domicilio en Alonso Barco, 12, fué asistido anoche en la Casa de Socorro del distrito de una herida inciso punzante en el tórax y de otras dos en los dedos pulgar e índice de la mano derecha, heridas que fueron calificadas por los médicos de guardia de pronóstico reservado.

Según las declaraciones de Andrés, las heridas se las causó un sujeto, al que sólo conoce de vista, cuando fué a pedirle 15 pesetas que le adeudaba una mujer conocida de ambos.

Como no se pusieran de acuerdo, surgió la disputa, y el desconocido le asestó un puñetazo y a continuación sacó un cuchillo, con el que le agredió, dándose inmediatamente a la fuga.

Sin embargo, a pesar de estas declaraciones, parece ser que se trata de dos maleantes y que la disputa surgió con motivo de no ponerse de acuerdo en el reparto de algún botín.

Oiga esta noche en el

TEATRO IDEAL

al divo de los tenores RICARDO MAYRAL en

KATIUSKA

del maestro SOROZABAL

Información comercial y financiera

Cotizaciones de ayer

INTERIOR 4 POR 100.—Serie F (67), 66,80; E (67), 66,80; D (67), 66,80; C (67), 67; B (67,25), 67; A (67,25), 67; G y H (67,50), 65,80.

EXTERIOR 4 POR 100. — Serie F (81,30), 81,10; E (82), 81,10; G y H (83), 82,50.

AMORTIZABLE 4 POR 100 CON IMPUESTO. — Serie C (76,25), 76,50; B (76,25), 76,50; A (76,25), 76,50.

AMORTIZABLE 5 POR 100 1900 CON IMPUESTO.—Serie E (91), 92; D (91), 92; C (91), 92; B (91,75), 92; A (91,75), 92.

AMORTIZABLE 5 POR 100 1917 CON IMPUESTO.—Serie C (86,20), 86,30; B (86,20), 86,30; A (86,20), 86,30.

AMORTIZABLE 5 POR 100 1926 SIN IMPUESTO.—Serie C (99,25), 99,25; A (99,25), 99,25.

AMORTIZABLE 5 POR 100 1927 SIN IMPUESTO.—Serie F (99,75), 99,75; E (99,75), 99,75; D (99,75), 99,75; C (100), 99,75; B (100), 99,75; A (100), 99,75.

AMORTIZABLE 5 POR 100 1927 CON IMPUESTO.—Serie E (85,30), 85,30; D (85,60), 85,30; C (85,60), 85,30; B (85,60), 85,30; A (85,60), 85,30.

AMORTIZABLE 3 POR 100 1928 SIN IMPUESTO.—Serie E (71,75), 71,75; D (71,90), 71,75; C (72), 71,90; B (72), 71,90; A (72), 72,25.

AMORTIZABLE 4 POR 100 1928 SIN IMPUESTO.—Serie E (85,50), 85,60; C (85,50), 85,60; A (85,60), 85,60.

AMORTIZABLE 4,50 POR 100 SIN IMPUESTO. — Serie D (90,25), 90,30; C (90,25), 90,30; B (90,75), 90,30 A (90,75), 90,50.

AMORTIZABLE 5 POR 100 1929 SIN IMPUESTO.—Serie F (99,30), 99,10; E (99,30), 99,10; D (99,30), 99,10; C (99,30), 99,10; A (99,50), 99,25.

TESOROS.—Serie A (102,15), 102,15; B (102,15), 102,15.

BONOS ORO.—Serie A (201,50), 201; B (201,25), 201.

DEUDA FERROVIARIA 4,50 POR 100 1928.—Serie A (88), 88; B (88), 88; C (87,50), 88.

AYUNTAMIENTOS.—Villa de Madrid 1918 (74), 74; Subsuelo 1929 (72), 72; 1931 (86,40), 86,40.

GARANTIA DEL ESTADO.—Hidrográfica Ebro 5 por 100 (74,50), 76,50; Tánger-Fez (96,75), 96,75.

CEDULAS. — Hipotecario 5 por 100 (88,75), 88,50; 5,50 por 100 (95,90), 95,75; 6 por 100 (101), 101; Crédito Local 6 por 100 (86), 86; 5,50 por 100 (79,25), 79,25; 6 por 100 interprovincial (95), 95; 1932 (93), 93,50; 5,50 por 100 (98,50), 98,50.

EFECTOS PUBLICOS EXTRANJEROS.—Marruecos (79), 79,50; Majzén 6 por 100 (103,25), 104.

ACCIONES.—Banco España (545), 550; Río de la Plata, contado (70), 70; Guadalquivir (91), 91; Hidroeléctrica (140), 140; Mengemor (147), 147; Unión Eléctrica (118), 118; Telefónica, preferentes (105,90), 105,80; ordinarias (104,25), 104,25; Rif, nominativas (180), 180; Petróleos (115,75), 116,50; Tabacos (192), 192,50; M. Z. A., contado (177,25), 177,25; fin corriente (177,50), 177,50; "Metro" (122), 121; Norte, contado (202), 202,50; fin corriente (201), 202,50; Madrileña de Tranvías, contado (100), 100; Azucarera, ordinarias (40), 40; fin corriente (40,25), 40,25; Explosivos, contado (646), 645; fin corriente (648), 646.

OBLIGACIONES.—Alberche (91), 91,25; Telefónica (90,60), 90,60; Chade 6 por 100 (101), 101,25; Unión Eléctrica 6 por 100, 1923 (102), 103,50; 6 por 100, 1930 (102), 102; Norte, tercera, 50; ídem quinta, 50; Especial 6 por 100 (84,25), 84,50; Valencianas (82), 82; Alicante, primera (234), 234,50; ídem A (Ariza), 70; Metropolitano 5 por 100, A (91), 91; 5 por 100, B (91), 88,50; 5,50 por 100 (93,75), 93,75; Azucarera, bonos, interés preferente (56), 55,50.

Moneda	Día 8	Día 9
Francos	46,175	46,20
Suizos	226,875	226,875
Belgas	163,625	163,875
Liras	61,05	61,125
Libras	39,50	39,70
Dólares	9,64	9,73
Marcos oro	2,7275	2,72875
Esc. portugueses	0,358	0,36
Pesos argentinos	3,00	3,00
Florines	4,72	4,725
Coronas noruegas	2,03	2,03
Checas	35,05	35,05
Danesas	1,78	1,78
Suecas	2,04	2,04

BOLSIN DE LA MAÑANA

Explosivos, a fin de mes, 651, 650, 649, 647 y 648; en alza, 656; en baja, 643 y 641.

Alicantes, a la liquidación, 177,50, 177,25 y 177,50; Nortes, a 202,50 y 202; Azucareras, ordinarias, 40.

BOLSIN DE LA TARDE

Explosivos, a la liquidación, a 646; Alicantes, a 176, con dinero a este último cambio, y en las Azucareras hay dinero a 39,75 por papel a 40.

COTIZACIONES DE BARCELONA

Bolsín.—Nortes, 202,75; Alicantes, 177; Explosivos, 650; Minas del Rif, portador, 243,75.

Cierre.—Norte, 200,50; Alicante, 175,50; Felgueras, 38,75; Explosivos, 646,25; Chade, 348; Rif, 241,25; Azucareras ordinarias, 40.

(Mercado oficial)

Acciones.—"Metro", 34; Aguas Barcelona, ordinarias, 144; Cataluña de Gas, 89,50; Chade A, B, C, 340; D, 334; Hullera Española, 34,50; Banco Hispano Colonial, 227,50; Crédito y Docks, 170; Compañía Española Petróleos, 26,75; Tabacos de Filipinas, 282; Minas Rif, 242,50; EExplosivos, 647,50.

Obligaciones. — Obligaciones Norte 3 por 100, segunda, 50; cuarta, 49,75; quinta, 49,75; especiales 6 por 100, 84,50; valencianas 5,50 por 100, 82,75; Prioridad Barcelona 3 por 100, 55; especiales Pamplona 3 por 100, 50,25; Asturias 3 por 100 primera hipoteca, 47,50; Segovia 3 por 100, 44,65; Alsasua 4,50 por 100, 66,85; Huesca - Canfranc 3 por 100, 61,50; M. Z. A., 3 por 100, primera hipoteca, 49,75; Ariza 5 por 100, 69,50; G, 6 por 100, 85,25; H, 5,50 por 100, 82.

BOLSA DE BILBAO

Acciones. — Altos Hornos, 74; Explosivos, 651; Resineras, 10; Vizcaya, 915; Ferrocarril Norte, 205; Alicante, 180; Vascongados, 165; Sota, 365; Setolazar, 52; H. Ibérica, 512,50; H. Española, 141; E. Viesgo, 425.

BOLSA DE PARIS

PARIS, 9.—Fondos del Estado francés: 3 por 100 perpetuo, 67; 3 por 100 amortizable, 79. Valores al contado y a plazo: Banco de Francia, 12.450; Crédit Lyonnais, 2.260; Société Générale, 1.092; París-Lyón-Mediterráneo, 875; Midi, 726; Orleáns, 840; Electricité del Sena Priorité, 665; Thompson Houston, 331; Minas Courrières, 331; Peñarroya, 339; Kulmann (establecimientos), 615; Caucho de Indochina, 236; Pathé Cinema (capital), 96. Fondos extranjeros: Russe consolidado al 4 por 100, primera serie y segunda serie, 2,95; Banco Nacional de Méjico, 214. Valores extranjeros: Wagon Lits, 79; Riotinto, 1.590; Lautaro Nitrato, 41; Petrocina (Compañía Petróleos), 425; Royal Dutch, 1.736; Minas Tharsis, 292. Seguros: L'Abeille (accidentes), 645; Fénix (vida), 616. Minas de metales: Aguilas, 43; Owenza, 695; Piritas de Huelva, 1.740.

BOLSA DE ZURICH

Chade, A, B, C, 840,80; D, 333,50; E, 315,85; ídem bonos, 85,05; Sevillana, 74,85; Cédulas argentinas, 2,246; Donau Save, 31; Italo-Argentina, 99; Crédit Suisse, 588; I. G. Chemie, 560; Brown Bovery, 188.

NOTAS INFORMATIVAS

El ser último día de contratación pesa más en Bolsa que las noticias políticas. La sesión ha sido la más anodina de la semana, con escasas operaciones y con el dinero bastante receloso para terminar de mejorar el ambiente.

Las noticias políticas influyen en Bolsa, pero un poco a la manera de Santo Tomás; se anhela la desaparición del socialismo, se desea vivamente el que la crisis signifique el fin de su influencia, pero no se aventuran los especuladores a la menor alegría, y las cotizaciones y los corros se resienten más bien de pesadez que de otra cosa.

Ver para creer; tal es la máxima que domina la Bolsa. Se admiten todas las posibilidades, aun las más absurdas; pero la Bolsa no aventura la menor cantidad en sentido alcista.

A esta pesadez contribuye también Barcelona, que se dedica a vender en Madrid, de modo bastante franco, incluso depreciando algo las cotizaciones.

En suma, la orientación que el Bolsín de la mañana marcó es la que ha predominado por la tarde en la Bolsa, y la semana finaliza fríamente, en medio de la mayor indiferencia, habiéndose rectificado en ella la tendencia alcista de la pasada, y pasando en actitud expectante a la semana venidera. Una sesión puente; así puede calificarse la del viernes en nuestra Bolsa.

* * *

Los Fondos públicos han registrado algo—era imposible que no lo hicieran—la dimisión del Gobierno, y en sentido alcista, aunque con la nota de prudencia que al principio comentamos. Poco volumen de operaciones. Sólo las grandes Deudas han tenido una cotización intensa. Los Amortizables de 1927, tanto el libre como el con impuesto, repiten sus cambios del jueves, y las alzas del día, alzas escasas, las registran los Amortizables de 1900 y el 3 por 100 de 1928, ambos de un cuartillo, mientras que el Amortizable de 1929 pierde veinte céntimos en sus series bajas.

En el corro de Bonos oro, las operaciones escasean; el papel se ofrece a 202 y el dinero a 200 y al medio, y por último se realizan algunas operaciones a 201, al contado, y 201,50, a fin de mes, con lo que retrocede, en sus dos series, de un cuartillo a dos.

* * *

Encalmado el mercado de valores municipales y el de Deuda ferroviaria, donde los valores monótamente repiten cambios; los valores con garantía del Estado, tranquilos, y las Cédulas hipotecarias y los valores del Crédito Local, un poco débiles, ceden en algunas series hasta veinte céntimos. En cambio los valores extranjeros, Marruecos y Majzén, mejoran medio entero.

El Banco de España continúa la tendencia de la semana y vuelve a ganar otros cinco enteros, cerrando al cambio de 550.

Todos los valores eléctricos muy desanimados; uno tras otro repiten cambios, y sólo en las Telefónicas hay alguna mayor animación, con operaciones en preferentes, a 105,80, y con la presencia del algún papel en acciones ordinarias, que, sin embargo, consigue repetir cambio.

* * *

Los valores mineros, completamente abandonados y sin operación alguna en las portador, donde las posiciones se fijan en papel a 243, y dinero a 240, pero sin llegar a operarse; las nominativas repiten cambio y queda, al parecer, algún papel.

Ligeras mejoras los Monopolios, y sin operarse en Petrolitos.

Los "ferros" han sido los únicos valores un poco animados, pues en el mismo corro de Explosivos, la contratación ha pecado de floja; en los Nortes se realizan bastantes operaciones, de contado, a 202,50, siendo vendedora Barcelona de este papel, y en las operaciones a plazo repiten cotización, y cierran con papel a 203 y dinero, medio entero por bajo.

Los Alicantes abren a 178, pero ceden pronto terreno, presionados por Barcelona, y cierran con dinero a 176,50, y, al parecer, con algún papel.

Tranvías, muy firmes, repiten su cambio de 100, con bastante dinero a este cambio, y las Azucareras tienen dinero a cuarenta y papel un cuartillo más alto; se operan varios veinticincos a este último cambio, si bien hay bastante papel y el dinero luego se retrae bastante.

Los Explosivos forman su corro un poco más tarde de lo acostumbrado, y abren bastante alto: la primera oferta es de 648, pero el dinero se fija en 645; cede el papel un entero, y por último se hacen operaciones a 646 y hay bastantes pedidos de contado a 645, cambio al cual se realizan algunas ventas.

En el sector de obligaciones hay abundante dinero para casi todos los valores, y las alzas—ligeras, cierto es—se producen con uniformidad, tanto en obligaciones del Norte como en los Alicantes.

La moneda extranjera tiene algunas alzas, principalmente francos franceses y dólares.

VALORES COTIZADOS A MAS DE UN CAMBIO

Amortizables 5 por 100 de 1917, series A, B y C, 86,20 y 86,30; Bonos oro de Tesorería, series A y B, 201,50 y 201; Nortes, 202,50, 202 y 202,50; Alicantes, primera, 235 y 234,50; Alicantes, a fin de mes, 177,25 y 177,50; Azucareras ordinarias, a la liquidación, 40 y 40,25, y Explosivos, en alza, 656 y 655.

* * *

Pesetas nominales negociadas:

Interior, 846.500; Exterior, 301.000; 4 por 100 Amortizable, 36.500; 5 por 100, 1920, 150.000; 1917, 146.000; 1926, 12.000; 1927, sin impuestos, 894.000; 1927, con impuestos, 408.500; 3 por 100, 1928, 92.500; 4 por 100, 1928, 88.400; 4,50 por 100, 1928, 34.500; 5 por 100, 1929, 183.500; Bonos oro, 50.000; fin corriente, 10.000; Tesoro, 5,50 por 100, 250.000; Ferroviaria, 4,50 por 100, 1928, 3.500; Villa Madrid, 1913, 1.000; 1928, 2.500; 1931, 7.000; Ensanche, 1931, 10.000; Ebro, 5 por 100, 12.500; Majzen, 5.500; Tánger-Fez, 10.000; Cédulas Hipotecario, 5 por 100, 52.000; 6 por 100, 35.500; 5,50 por 100, 27.500; Crédito Local, 6 por 100, 16.000; 5,50 por 100, 6.500; interprovincial, 6 por 100, 13.500; Crédito Local, 6 por 100, 1932, 7.500; 5,50 por 100, 1932, 25.000; Marruecos, 14.500.

Acciones. — Banco de España, 41.500; Guadalquivir, 5.000; Hidroeléctrica Española, 9.500; Mengemor, 5.000; Alberche, 10.000; Unión Eléctrica, 12.500; Telefónica, preferentes, 10.000; ordinarias, 12.500; Rif, nominativas, 100 acciones; Petróleos, 16.500; Tabacos, 5.000; Alicantes, 31 acciones; fin corriente, 175 acciones; "Metro", 2.000; Norte, 100 acciones; fin corriente, 50 acciones; Tranvías, 20.000; Azucareras ordinarias, 12.500; fin corriente, 50.000; Explosivos, 500; fin corriente, 7.500; Río de la Plata, 6 acciones.

Obligaciones.—Chades, 4.500; Alberche, 6 por 100, 3.500; Saltos del Duero, 8.500; Unión Eléctrica, 6 por 100, 1923, 2.000; 6 por 100, 1930, 8.000; Telefónica, 5,50 por 100, 5.000; Norte, tercera, 1.000; quinta, 35.000; Asturias, primera, 2.500; Norte, 6 por 100, 12.500; Valencianas, 5,50 por 100, 10.000; M. Z. A., primera, 50 obligaciones; serie A, 3.500; "Metro", serie A, 4.000; serie B, 15.500; serie C, 6.500; Azucareras, bonos preferentes, 61.000.

IMPRESION DE BILBAO

BILBAO, 9.—Las noticias de la dimisión del Gabinete Azaña, cuya posibilidad venía cotizándose desde hace tiempo, fueron acogidas en el salón de contratación con la natural complacencia, pero el movimiento de recuperación de valores no llegó a alcanzar en Bilbao el grado de intensidad previsto, apreciándose cierto recelo, ya que la importancia del momento político, según se estima, no está precisamente en la crisis planteada, sino en su resolución, que es lo que interesa. El mercado se mantiene, pues, a la expectativa, pendiente de las consultas políticas, o, por mejor decir, de sus resultados, únicos que de ser favorables pueden señalar la nueva orientación de la economía.

Fondos públicos. — En general, siguen la orientación de Madrid, mejorando los Amortizables tratados, excepto el de 1927 sin impuesto, que pierde una pequeña fracción. Las Cédulas del Banco Hipotecario suben dos enteros y cuarto. La Deuda municipal, invariable.

Barcos.—Mercado firme.. Los Vizcayas vuelven a mejorar 15 puntos y los Río de la Plata, dos, quedando ambos solicitados a la cotización. También están muy pedidos los de España y Bilbao, sin contrapartida a la vista.

Ferrocarriles. — Bastante movimiento, siendo favorables en general para Alicantes y Nortes, que mejoran cinco y seis puntos respectivamente. Por el contrario, los Vascongados retroceden un duro.

Eléctricas.—Predomina la buena impresión, contratándose Ibéricas nuevas. Viesgos y Españolas, todas las cuales mejoran cambios, y quedan solicitadas al mismo tipo al cierre.

Minas. — Se trata Setolazar nominativas y al portador, las primeras sin variación y las últimas en baja de trece puntos.

Navieras y Seguros no tienen negocio.

Siderúrgicas.—Sólo se negocian Altos Hornos en alza de un entero, teniendo en cuenta su cupón, que fué deducido, y quedan solicitados. Insiste la demanda de Basconias y Echevarrías.

En el departamento industrial los Explosivos son contratados con la natural previsión, dado este momento de expectativa. El mercado especulador fué el que más abiertamente acusó esta indecisión. Los títulos de Explosivos mejoraron, sin embargo, once puntos, quedando ofrecidos. Las Telefónicas ordinarias ganan cerca de dos, restando oferta; Papeleras y Telefónicas preferentes tienen demanda de papel. Azucarera de Leopoldo y Ebros están pedidos.

El momento actual en política económica

La falta de coordinación entre agricultura e industria, causa de la crisis

La agricultura de exportación principal consumidora de la industria

Análisis de la política comercial de las grandes potencias

Conferencia del señor Perpiñá Gran en la Cámara de Comercio

Ayer tarde, en la Cámara de Comercio, organizada por Unión Económica, dió su anunciada conferencia don Román Perpiñá sobre "El momento histórico actual en política económica".

El conferenciante explicó su concepto de interés económico, el cual, unido a las clásicas leyes de rendimiento decreciente en la agricultura y creciente en la industria, producen la potencia de ciertos Estados, concentrando la industria y la formación de Estados nuevos, mediante desarrollo de la agricultura.

Después de analizar las leyes de rendimiento en la agricultura y en la industria, pone de manifiesto la complementación de ambos campos de actividad económica y siguiendo el análisis muestra los Estados florecientes y decadentes de la agricultura y de la industria, según se favorezcan las leyes económicas o se desconozcan.

La agricultura levantina

En España la agricultura protegida, sólo es susceptible de un desarrollo lento como el de la población, mientras que la agricultura de exportación de todo el Mediterráneo español puede tener un desarrollo ilimitado.

Estudió luego la dependencia de la agricultura protegida y de la industria con la agricultura de exportación, haciendo ver que, aunque el mercado de esta última sea relativamente reducido, su prosperidad o su depresión es la determinante de los beneficios o de las pérdidas de la industria española, porque la agricultura de exportación es su mercado más flexible y ampliable; se apoyó para estos razonamientos en la ley de King.

El desarrollo de la industria española no está en la agricultura protegida, sino en la agricultura de exportación, que puede tener un ritmo de aceleración tan grande como el de la aceleración industrial.

Analiza seguidamente los mercados exteriores en España, y muestra cómo los cinco grandes países industriales absorben más de los dos tercios de la exportación española, y de ella casi los tres cuartos la exportación agrícola. Muestra, por lo tanto, el interés que España debe tener en las nuevas orientaciones de política comercial de los grandes países industriales.

La política comercial

Analizó a continuación la política comercial de los Estados Unidos, después de las tarifas Hawley-Smoot, y según el programa de Roosevelt, la posición de Francia, desde el Tratado franco-alemán de 1927 hasta su modificación a principios de este año. La posición inglesa, desde los derechos para importaciones anormales, pasando por la tarifa general, hasta la política diferencial de Ottawa, las orientaciones alemanas con las campañas de la protección a la agricultura del doctor Schiele y los monopolios agrarios y, por último, examinó la situación italiana en política comercial con las directrices trazadas por De Michelis en Stressa y con citas de Mussolini contra el ultraproteccionismo.

En resumen, la situación de antegueerra era de paridad, seguridad y continuidad en los Tratados a diferencia de la situación actual de política comercial diferencial y seguridad y movilidad de los Tratados.

Como economista—afirma—no le corresponde trazar un plan de acción, pero desea que surja en España un nuevo Aquiles, que ataque el ultraproteccionismo y nos conquiste un nuevo progreso.

El conferenciante fué muy aplaudido al final de su concienzuda conferencia.

Comentarios de Bolsa

El final de semana ha sido la nota característica de la sesión bursátil de ayer; su influencia ha predominado sobre las circunstancias políticas, y la sesión completamente gris y desvaída, transcurrió entre general indiferencia.

A esto contribuyó, y no poco, el ambiente catalán, también bastante anodino, pues Barcelona se limitó a vender en algunos valores, pero sin ejercer la presión que otros días acostumbra en la Bolsa madrileña.

Hubo corro, y de los más frecuentados en Bolsa, que tardó en formarse casi diez minutos más de lo acostumbrado, quedando reducido en él el tiempo de contratación, a contados veinte minutos y con escasísimas operaciones.

Las pesetas negociadas ayer en la sesión son prueba harto elocuente de la escasez del negocio realizado.

Comentarios políticos

Buen olfato acreditó ayer la Bolsa madrileña al enjuiciar la crisis, y mejor aún al aventurar posibilidades de solución. Desde primera hora de la tarde se cotizó un Gobierno Besteiro, o cuando menos, el hecho de que éste sería llamado a formar Gobierno.

Llegaron a cruzarse apuestas acerca de la formación o fracaso de un equipo ministerial, con esta jefatura, y además se admitía también como muy seguro el que la crisis no estará resuelta hasta el lunes, y quizás hasta el martes.

Las opciones

Buena prueba de las excelentes disposiciones con que la Bolsa acoge los sucesos políticos, fué el crecido número de estas operaciones que se concertaron hasta en los pasillos terminado el Bolsín de la tarde.

Cinco y diez duros de premio eran necesarios para dejarse mandar los especuladores, valores—tanto de ferrocarriles como de Explosivos—a cambios escasamente inferiores a las actuales cotizaciones.

Las apuestas también fueron numerosas; alguna de ellas tan original como una de cinco duros a que los Explosivos excederán el lunes de seiscientos sesenta y cinco su cotización.

En realidad, la Bolsa no necesita más que la seguridad de que los socialistas salen definitivamente para iniciar un rumbo alcista, no por esperado, menos brusco.

Tan brusco, que era opinión común de muchos especuladores—en caso de realizarse ese suceso—, que habrían de verse los ferrocarriles cotizados a treinta o cuarenta pesetas por encima de su cotización actual, o sea, los Nortes a doscientos cuarenta y los Alicantes por encima de doscientos.

Y a estos valores, a los que se les atribuye mayor posibilidad de alza, porque su misma cotización de hoy, aun con el alza de estos días es notoriamente urgente y responde al temor de que fuertes presiones obreras desorganicen la economía ferroviaria. Se comentaba, y con todo lujo de detalles, el hecho de que alguna Compañía sólo su cartera de rentas—Fondos públicos casi exclusivamente—le garantiza una cotización bastante superior a la actual.

Sea ello lo que sea, poco habrá que esperar para verlo.

DURANTE ESTE MES
Seis mil pares de zapatos de primerísima calidad, valiendo
más de 40, 50, 60,
a
15, 18 Y 25 PTAS.
De nueve y media a once de la mañana en nuestra Sucursal de
LES PETITS SUISSES
de SEVILLA, 8

ALOJESE USTED en el
HOTEL FLORIDA
MADRID
El preferido por su confort y precios moderados
PLAZA DEL CALLAO (Gran Vía)

BALNEARIO DE LEDESMA. GRAN HOTEL Reumatismo en todas sus formas, ciática, parálisis, histerismo, piel, escrofulismo, herpetismo, catarros y bronquios. Coche en la estación de Salamanca.

VINOS Y COÑAC
Casa fundada en el año 1730
PEDRO DOMECQ
PROPIETARIA
de los dos tercios del pago de Macharnudo, viñedo el más renombrado de la región.
Dirección: PEDRO DOMECQ Y CIA. J. de la Frontera

¿Sufre usted del Estómago e Intestinos?
SERVETINAL
GUMMÁ
El SERVETINAL sigue su marcha ascendente, apuntándose diariamente nuevos éxitos
Don Juan de Nájera, ODONTOLOGO, residente en Valencia, calle Barcas, 11, pral., nos remite la atenta carta que reproducimos a continuación, que, como siempre, ponemos a la disposición de nuestros lectores para su debida comprobación con respecto a la autenticidad de la misma.
El texto de la carta de referencia es como sigue:
"Valencia, 6 de abril de 1933.
Señor don A. Gummá.—BARCELONA.
Muy señor mío: Después de estar padeciendo cerca de un año de una inapetencia extrema a causa de una relajación del estómago, y luego de haber probado varios tratamientos, llevar un régimen riguroso, con los cuales notaba poca mejoría, decidí someterme al tratamiento que prescribe su producto SERVETINAL, aconsejado por varios amigos que hacían uso del mismo con excelente resultado.
Por este motivo solicité de usted algún frasco de SERVETINAL y a la misma tarde del día que empecé a tomarlo experimenté ya alguna mejoría, pues resultaba que a eso de las cinco de la tarde sentía una gran presión en el estómago, que parecía que con un cinturón me oprimían todo el cuerpo.
Recurrí al carbón, bicarbonato, magnesia, manzanilla, etc., etc.; todo esto acabó desde que hago uso de su magnífico preparado. Después de los dos frascos que usted me mandó llevo tomados tres más, encontrándome actualmente perfectamente bien, manifestándole asimismo que me privaba de comer garbanzos, alubias, arroz, etc., etc., y actualmente como de todo.
También me complace hacer constar que ahora sólo tomo una cucharadita de SERVETINAL a las seis de la tarde, habiéndome regularizado el cuerpo de tal manera, que cada veinticuatro horas evacuo sin ninguna dificultad y sin necesidad de recurrir a los purgantes, imprescindibles antes de usar su producto.
Todo esto es cuanto tengo la satisfacción de manifestarle, añadiéndole que, por mi parte, prescribo su producto SERVETINAL a todos mis clientes que padecen del estómago.
Sin otro particular, me es grato saludarle atentamente y ofrecerme de usted muy atento affmo. s. s. q. e. s. m.,
Firmado: JUAN DE NAJERA, Odontólogo."
Exigid el legítimo SERVETINAL y no admitáis sustituciones interesadas de escaso o nulo resultado
Precio: 5,80 ptas. (Timbre 0,30 incluídos) en Centros de Específicos y Farmacias y en Gayoso, Arenal, 2; Farmacia del Globo, Plaza Antón Martín; Félix Borrell, Puerta del Sol, 5. Madrid.

Santoral y cultos

DIA 10.—Sábado.—Témpora. Ordenes. Santa Margarita, reina, vda.; Santos Primitivo, Basílides, Zacarías, Timoteo, Críspulo, Restituto y Maximino, mrs.; Asterio y Censurio, cf.

La misa y oficio divino son de la Infraoctava, con rito semidoble y color encarnado.

Adoración nocturna.—Santa Teresa de Jesús.

Ave María.—A las 11, misa, rosario y comida a 40 mujeres pobres, que costea doña Enriqueta Valdés. A las 6,30 t., Regina Coeli solemne y reparto de pan a 40 pobres.

Cuarenta Horas (Iglesia de San Ignacio).

Corte de María.—De Loreto, iglesia del Buen Suceso. Del Sagrario, San Ginés. De la Vida, Santiago. Del Patrocinio, Santa María y San Fermín de los Navarros. De los Desamparados, Santa Cruz (P.).

S. I. Catedral.—A las 7,30 t., rosario y salve cantada para la Congregación de Cristo-Rey y Nuestra Señora del Pilar.

Parroquia de las Angustias.—A las 7, misa perpetua por los bienhechores de la parroquia.

Parroquia del Buen Consejo.—De 7 a 11, misas cada media hora.

Parroquia del Carmen.—A las 10,30, misa solemne. Por la tarde, a las 6, continúa la novena a la Santísima Trinidad, predicando don Diego Tortosa.

Parroquia de Covadonga.—A las 8 m., ejercicio de la sabatina.

Parroquia de San Ginés.—8 noche, ejercicio sabatino, con Exposición, plática, salve cantada y el himno a la Virgen de las Angustias.

Parroquia de San Marcos.—A las 7,30, misa de comunión general para las Hijas de María.

Parroquia de Nuestra Señora del Pilar.—A las 7,30, solemne función sabatina en honor de la Virgen del Pilar.

Buena Dicha.—A las 8, misa de comunión general y Exposición hasta las doce y media. Por la tarde, a las 6, continúa la novena al Santísimo Sacramento, predicando don Diego Tortosa.

Carmelitas de Maravillas (P. Vergara).—A las 6 t., Exposición, estación, rosario, reserva y salve cantada.

San Ignacio (Cuarenta Horas).—8, Exposición; 10, misa solemne; 6,30, novena a la Santísima Trinidad y sermón por el señor Prado Llerena.

Nuestra Señora de Montserrat.—A las 10, misa cantada. Por la tarde, a las 6,30, continúa el triduo a la Santísima Trinidad, predicando el R. P. Rafael Alcocer.

Oratorio de Santa María de Gracia (Humilladero).—A las 10, misa mayor y sermón por don Mariano Benedicto. A las 6,30 t., novena a su Titular, predicando don Elías Abad Navarro.

Santuario del Corazón de María.—A las 8, misa de comunión para la Archicofradía del Corazón de María. A las 5,30 t., rosario, estación, bendición y salve.

Santuario del Perpetuo Socorro.—Empieza una novena a Nuestra Señora del Perpetuo Socorro.—8, misa de comunión general; 10 y 11, misa solemne. En las misas de 7, 8 y 10, rezo de la novena. A las 6,30 t., rosario, sermón por el R. P. López de Armentia, letanía, novena, bendición y salve.

Trinitarias (Lope de Vega).—A las 3, vísperas solemnes; a las 5, Exposición y triduo a la Santísima Trinidad.

NOVENAS EN HONOR DE SAN ANTONIO

Parroquias.—San Antonio de la Florida: 10, misa cantada; a las cinco y tres cuartos, novena, predicando don Carlos Jiménez Lemaur.—Santa Cruz: 10, misa cantada; a las 5,30 t., Exposición, estación, rosario, sermón por don Mariano Benedicto, novena, reserva.—De los Dolores: 6,30 t., Exposición, estación, rosario, sermón por D. Carlos Jiménez Lemaur, bendición y reserva.—S. Ildefonso: 6 t., Exposición, estación, rosario, sermón por D. José Suárez Faura, novena, bendición y reserva.—San José: 6,30 t.. Exposición, rosario, novena, sermón por don Rafael Sanz de Diego, reserva.—Santos Justo y Pástor: 6,30 t., Exposición, estación, rosario, sermón por don Daniel Lampreave y reserva.—San Marcos: 6,30 t., Exposición, estación, rosario, sermón por don Francisco Romero, novena, reserva. San Millán: 7 t., Exposición, estación, rosario, sermón por don Marcos Sanz, novena, Santo Dios, reserva.—El Salvador y San Nicolás: 7 t., Exposición, estación, rosario, sermón por don Mariano Benedicto, novena, bendición y reserva.—San Sebastián: 7 t., solemne novena, predicando don José Suárez Faura.

Iglesias.—Agustinos Recoletos (P. Vergara): En la misa de 9, novena a S. Antonio.—San Antonio de los Alemanes: 10, misa cantada. A las 6 t., Exposición, estación, rosario, sermón por don Fernando Sanz Revuelta, novena, reserva.— Calatravas: 10,30, misa mayor y sermón por D. Manuel Hernando. A las 7 t., continúa la novena, predicando D. Diego Tortosa. Cristo de la Salud: 8, rosario y novena; 11, misa solemne y novena. A las 6,30 t., novena, predicando el R. P. Antonio José Gutiérrez.—San Fermín de los Navarros: 7, misa y ejercicio; 8,30, comunión general. A las 7 menos cuarto t., novena, predicando el R. P. Fr. Luis Colomer.—Jesús: En la misa de siete y de nueve, ejercicio de novena. A las 6,30 t., Exposición, rosario, ejercicio y sermón por el R. P. Eladio de Cegoñal.

* * *

(Este periódico se publica con censura eclesiástica.)

Radiotelefonía

Programas para hoy:

MADRID, Unión Radio (E. A. J. 7). De 8 a 9: "La Palabra".—11,45: Nota de sintonía. Calendario astronómico. Santoral. Recetas culinarias.—12: Campanadas de Gobernación. Noticias. Bolsa de trabajo. Oposiciones y concursos. Programas del día.—12,15: Señales horarias. Fin.—14: Campanadas. Señales horarias. Boletín meteorológico. Cartelera. "Campanone", "Ya verás", "Dos preludios", "Ensueño", "Luisa", "Sin amor", "Minuetto", "Madame Butterfly.—15: Charla cinematográfica. "La condenación de Fausto", "La Dolorosa", "Os teus ollos", "Mañana, tarde y noche en Viena".—15,50: Noticias de última hora.—16: Fin.—19: Campanadas. Cotizaciones de Bolsa. "Efemérides del día". Programa del oyente.—20,15: Noticias.—20,30: Fin.—22: Campanadas de Gobernación. Señales horarias. "Aida". 23,45: Noticias. — 0,30: Campanadas. Cierre.

Radio España (E. A. J. 2).—De 17 a 19: Notas de Sintonía. Fragmentos de la ópera de Rossini "El barbero de Sevilla". Curso de Esperanto, por don Mariano Mojado. Peticiones de radioyentes. Noticias de Prensa. Música de baile. Cierre.

VALENCIA.—8: "La Palabra".—13: Apertura de la audición variada.—13,30: "Petits Pierrots", "Herzchen", "La viuda alegre", "Lieder der Liebesnacht", "¡Qué fenómeno!". Cambios de moneda.—15: Cierre.—18: Apertura. "Aida", "Como todas", "Avellaneda", "Andate con cuidado", "Adulón", "Danza maligna".—22: Música de baile ejecutada. Noticias de Prensa.—23: Cierre.

RADIO VATICANO.—A las 10 de la mañana, con onda de 19 metros. A las 7 de la tarde, con onda de 50 metros.

ANUNCIOS POR PALABRAS

Hasta 10 palabras..... 0,60 ptas.
Cada palabra más..... 0,10 "

Más 0,10 ptas. por inserción en concepto de timbre

ESTOS ANUNCIOS SE RECIBEN EN:

Nuestra Administración, Alfonso XI, núm. 4, y en

La Publicidad, Carrera de San Jerónimo, 3, principal.

Empresa Alor, Avenida Eduardo Dato, 7.

Quiosco Sánchez Herrero, Calle de Alcalá, entre Barquillo y Ministerio de la Guerra.

Quiosco de Glorieta de Bilbao, esquina a Carranza.

Sin aumento de precio

ABOGADOS

SEÑOR Cardenal, abogado. Consulta, tresiete. Cervantes, 19. Teléfono 13280. (8)

AGENCIAS

CERTIFICACIONES Penales, últimas voluntades, nacimiento. Andía. Farmacia, 6. (T)

AGENCIA Berasaluce. Eeaso, 1. San Sebastián. Ofrezco villas y pisos amueblados, inmejorables condiciones. (9)

DETECTIVES, vigilancias reservadísimas, investigaciones familiares, garantizadas. Instituto Internacional. Preciados, 50 moderno, principal. (5)

"VELOZ". Gestión general documentos centros oficiales y particulares. Pi Margall, 9. (T)

COMPRO, cobro créditos, retrasados, pequeña comisión. Calle Mayor, 21, tercero centro. (21)

ALMONEDAS

CAMISAS "Roma". Inmejorable, Popelín Inglés, 8,90. Carrera San Jerónimo, 8. (V)

LIQUIDACION comedores, despachos, alcobas, armarios, sillerías, pianos, espejos. Traspaso comercio con edificio. Leganitos, 17. (20)

LIQUIDACION muebles lujo, dormitorios, comedores, tresillos, estilo moderno, precios baratísimos, por dejar negocio; liquidación verdad. Atocha, 27, entresuelo. (V)

DESPACHO español 300 pesetas. Marqués Leganés, 5, esquina Ancha. (V)

MUEBLES todas clases, baratísimos, camas doradas. Valverde, 26. (8)

ALMONEDA urgente. Particular vende todos muebles de casa. Cuadros, porcelanas, piano, abanicos, miniaturas, máquina "Ciclostyle", etc. De 3 a 8. Echegaray, 25, segundo. (T)

MUCHOS muebles, baratísimos. Marqués Leganés, 5, esquina Ancha. (V)

MUCHOS muebles, cuadros, objetos, urge por traspaso local. San Mateo, 21. (2)

URGENTISIMO liquidación muebles, lámparas, cuadros, autopiano, porcelanas, tresillo, despacho, bargueños, panoplias. Calle Recoletos, 4. (1)

GRAN liquidación muebles por cesación, comedor, alcoba cubista, despacho español, armarios, camas, aparadores, mesas, muchos muebles. Traspaso local. Luna, 17. (2)

LIQUIDO muebles, porcelanas, lámparas, cuadros, cornucopias, consolas, tapiz. Ayala, 19. (8)

COMEDOR, tresillo moderno, alcoba, despacho jacobino, recibidor. Puebla, 4. (5)

MUEBLES Gamo. Los mejores y más baratos. San Mateo, 3. Barquillo, 27. (5)

ALMONEDA, liquidación porcelanas, bronces, muebles de arte. San Roque, 4. (2)

LIQUIDAMOS camas doradas y muebles menos de coste. Valverde, 8, rinconada. (10)

VERDADERA ocasión. Sin estrenar, barato, suntuosísimo despacho español. Elegante comedor, tresillo, alcoba modernista, recibimiento. Montera, 16, principal. (V)

MUEBLES título. Despacho, comedor, recibimiento, sillería, biombos. Reina, 31 moderno. (2)

URGENTISIMO vendo toda clase muebles. General Pardiñas, 17, entresuelo. (5)

LIQUIDO muebles piso, comedor, dormitorio, despacho, tresillo, recibimiento. Hermosilla, 73. (5)

ALQUILERES

CAMISAS "Roma". Inmejorable, Popelín Inglés, 8,90. Carrera San Jerónimo, 8. (V)

DEVA (Guipúzcoa). Alquilo pisos amueblados, amplios, confortables. Dirigirse: Antonio Cordón. (T)

ESPACIOSOS cuartos exteriores, bien decorados, ascensor, baño, calefacción central, 38 duros. Serrano, 104 duplicado. (2)

VERANEO en Deva. Pisos amueblados. Dirigirse: Múgica. (T)

CUARTOS, 55; ático, 85; tiendas, naves. Ercilla, 19. Embajadores, 104. (2)

NAVES preparadas industria, garage, tienda, con, sin vivienda. Embajadores, 104. (2)

SANTANDER, veraneo, cuarto confort, baño, junto mar, 5 camas, dos cunas, 1.100 pesetas. Informarán: Teléfono 59457. Madrid. (T)

MODERNO cuarto, calefacción central, baño, gas, teléfono, 165. Velázquez, 69. (2)

AMPLIOS exteriores, todo confort, Mediodía. Luchana, 29. (2)

MAGNIFICOS pisos lujo, Mediodía, todos adelantos, confort, rebajados. Abascal, 27-25. (16)

VERANEO. Finca "Fuente Nueva". Pisos nuevos, todo confort. Chalet familia numerosa, extenso jardín, inmediato playa. Informa: Julio Barrio. San Vicente Barquera. (T)

ATICO, calefacción central, gas, ascensor, 40 duros. Goya, 34. Contiguo templo Concepción. (16)

EXTERIOR, calefacción central, gas, ascensor, 38 duros. Alberto Aguilera, 5. (16)

ALQUILO piso frente Retiro, orientado Mediodía, dos cuartos baño, lavaderos, casa gran lujo. O'Donnell, 9. (2)

ESCORIAL alquílase hotel nuevo. Teléfono 22514. (T)

MAGNIFICO exterior, soleado, baño, precio módico. Almendro, 4. (T)

SANISIMO hotel Sierra, novecientas. Teléfono 10425. (T)

VERANEANTES: Desean alquilar pisos o villas en inmejorables condiciones, dirigirse a Soraluce y Machimbarrena. Hernani, 7, bajo. Teléfono 15105. San Sebastián. (9)

ZARAUZ. Para verano, alquílase bonito piso amueblado, vistas dominando toda la playa con cuatro camas, 550 pesetas. Informes: Inocencio Echave. Baños Calientes. (Zarauz.) (T)

ALQUILASE piso, calefacción, cuarto baño, ascensor, 225 pesetas. Amaya, 3. (D)

PIANOS pianolas, desde 15 y 50 pesetas, respectivamente, al mes. Aeolian. (V)

RADIOS radiófonos y amplificadores automáticos. Aeolian. (V)

"CINE" sonoro portable. Aeolian. (V)

LUJOSO, alegrísimo, sano, céntrico, 30 habitaciones, 8.500. San Lorenzo, 11. (8)

SE alquilan hoteles en Villalba, con extensos prados y arbolado frondoso, de recreo en finca cerrada, a 400 metros de la estación, con cinco a ocho camas, desde 1.500 a 2.000 pesetas. Informes: Montalbán, 14. (6)

ALQUILASE Laredo, inmediato playa y plena alameda, piso primero, 8 camas, agua, 750 pesetas. Razón: Santa Engracia, 134: una a seis. (3)

INTERIOR, confort, seis habitables, 45 duros. Moya, 6, plaza Callao. (T)

PRECIOSO exterior, baño, veinticinco duros. María Molina, 26 (esquina Velázquez). (3)

DESEASE piso con salón, comedor, despacho, cuatro dormitorios, cuatro cuartos servicio, baño, calefacción central, 5.000 a 5.500 pesetas. Escribid: X. Prensa. Carmen, 16. (2)

OFICINA exterior, mucho confort, 36 duros. Moya, 8, plaza Callao. (T)

TIENDA amplísima, sótanos, mejor situada Madrid. Moya, 6, plaza Callao. (T)

SAN Sebastián. Se alquila sin muebles piso amplio, propio para verano, con vistas al mar. Razón: L. Olloquiegui. San Marcial, 18, segundo. San Sebastián. (T)

VERANEO Santander. Pisos amueblados. Santuola, 9. Rodríguez. (T)

DESPACHO amueblado, económico a persona honorable. Libertad, 4. (E)

EXTERIORES, calefacción, baño, gas, ascensor, 100 pesetas. Marqués Zafra, 16, próximo Manuel Becerra. (E)

ALMACEN e industria, doscientos metros cuadrados, patio y vivienda. Linneo, 14. Tranvía 10 céntimos. (A)

CEDO pisito amueblado verano, baño, gas, teléfono, fresco, económico. Britton. Alcalá, 183. (T)

CALEFACCION central, gas, teléfono, espléndida orientación, hermoso piso. Ibiza, 19. Entrada Retiro. (T)

HERMOSO ático, ocho habitaciones habitables, orientación Mediodía, calefacción central, 220 pesetas. Ayala, 67 moderno. (4)

ESCORIAL. Piso bajo, seis camas, centro Florida, barato. Madrazo, 9, primero. Teléfono 23458. (3)

CASA nueva, exteriores, calefacción, baño, ascensor, 100 pesetas. Tiendas. Vallehermoso, 95. (4)

ATICO, con azotea, 6 habitaciones, 85 pesetas. Velázquez, 25. (T)

VERANEO en Vitoria. Chalet amueblado, todo confort, se alquila. Informará: J. Izarra. C. Alí, 4. Vitoria. (T)

ASTURIAS (Pendueles). Se alquila casa amueblada, inmediata a la estación, playa a cien metros. Agua caliente y fría, garage. Para tratar, escribid Apartado 172. Santander. (5)

GARAGE o almacén con vivienda. Calle San Vicente, 71. (6)

ESPACIOSO piso primero, 16 habitaciones, calefacción, baño, 45 duros. Calle San Vicente, 71. (6)

TIENDA magnífica, vivienda, baño. Doctor Castelo, 6. (4)

LOCAL espacioso para tienda, almacén, casi esquina Barquillo. Belén, 20. Precio módico. (V)

ALTO Chamartín, precioso chalet amueblado, todo confort, gran jardín, garage, tranvía. Velázquez, 69. (T)

ALQUILO hotel amueblado, alto Chamartín, cerca pinares, frondoso jardín, garage, 1.500 pesetas temporada. Teléfono 32106. (T)

ESPLENDIDO principal, casa lujo, sitio inmejorable, 11 amplias habitables, calefacción central, gas, teléfono piso, 450. Serrano, 51. (T)

ALQUILO finca recreo, producto, abundante arbolado, continuación Hipódromo. Arenal, 20. Portería. (3)

CONDE Xiquena, 13. Hermoso piso nuevo, por estrenar. (E)

ALQUILO piso pueblo 10 kilómetros Madrid. Razón: Fuencarral, 112. Panadería. (D)

ALQUILO casas campo, desde 500 pesetas año. Razón: Fuencarral, 112. Panadería. (D)

PISO amueblado o habitaciones, calefacción, baño, teléfono 43172. (2)

SE alquila sitio céntrico, locales tienda o gorage. Farmacia, 6. (T)

HOTEL final Perdices, alquílase. Castellana, 10. Teléfono 50234. (E)

PRECIOSOS interiores, desde 50 pesetas. Ascensor, teléfono. Hermosilla, 51. (E)

ALQUILANSE dos hermosos pisos, todo confort. Buenas condiciones. Castelló, 43 moderno. (E)

PISO amueblado exterior, confort, fresco, próximo Castellana, económico. Teléfono 23035. (E)

VERANEANTES: En Santander (Sardinero) alquilo hotel confort, preciosas vistas, garage, jardín. Precios económicos. Informes: Lagasca, 67. (E)

PRINCIPAL, flamante estado, diez amplias habitaciones habitables, mucha luz, todo confort, precio moderado. Serrano, 110. (T)

ALQUILASE buen piso principal. Corredera Baja, 37. (T)

EXTERIORES, baño, ascensor, 14-18-19 duros, próximo Castellana, Cristóbal Bordiú, 33. Teléfono 59220. (T)

VITORIA. Alquilo hotel amueblado, barrio Prado. Razón: Teléfono 50650. (T)

PRECIOSO exterior, dos balcones, baño, termo, 72 pesetas. Porvenir, 14. (T)

EN Zarauz se alquila villa 12 ó 13 camas, baño, 3.000 pesetas. Informarán: Villa San Pelayo. (T)

AVENIDA Peñalver, 19, esquina, cuartos vivienda, todo confort, oficinas, industria. (E)

FUENTERRABIA. Pisos amueblados cerca playa. Informes: Teléfono 17038. Madrid. (A)

CASA nueva, cuartos mucha luz y amplios, 230 y 300. López de Hoyos, 15. (T)

EXTERIOR, cinco habitaciones, ascensor, baño, calefacción central, gas, teléfono, treinta duros. Avenida Pablo Iglesias, 28. (T)

ESPLENDIDO cuarto, 10 piezas, baño, ascensor, 33 duros. Corredera Baja, 21. (No hay papeles. Pregunten portera.) (2)

CUARTOS exteriores, seis habitaciones, 90 pesetas. Virtudes, 18. (3)

CUARTOS exteriores, dos balcones, 70 pesetas. Hernani, 57. (3)

CERCEDILLA. Magnífico hotel, amplio jardín, alquiler barato. Detalles: Goya, 45. Portería. (3)

FUENTERRABIA. Alquilo, vendo sobre playa hermosa villa amueblada, tres cuartos baño, garage, jardín. 51984. (3)

JESUS del Valle, 9, principal. Ocho habitaciones, gas, baño, céntrico. (3)

PROXIMO Castellana, exteriores, todo confort, 225; interiores, 130. García Paredes, 80. (7)

ALQUILO hermoso local, céntrico, propio para muebles, bar o similares. Teléfono 22435. (8)

ALQUILO, vendo hotel amueblado, jardín. Villaverde Alto. Razón: Bola, 5. (16)

AUTOMOVILES

CAMISAS "Roma". Inmejorable, Popelín Inglés, 8,90. Carrera San Jerónimo, 8. (V)

¡¡NEUMATICOS!! Accesorios. ¡¡Para comprar barato!! Casa Ardid. Génova, 4. Envíos provincias. (V)

NEUMATICOS ocasión, los mejores. Santa Feliciana, 10. Teléfono 36237. (21)

ALQUILER automóviles lujo, bodas, abonos, viajes, excursiones con autocar. Ayala, 13 moderno. (20)

CUBIERTAS que se salgan de las llantas se garantiza la reparación. Santa Feliciana, número 10. (21)

¡¡¡CUBIERTAS!!! Reparación y recauchutado garantizado. Especialidad gigantes Invar. Alberto Aguilera, 18. (3)

GARAGE dos camionetas, naves, tiendas, con, sin vivienda. Embajadores, 104. (2)

VENDO magnífico Willys-Knight 5-7 asientos, 6 ruedas rueda; toda prueba ocasión Preciados, 23; 4 a 6. Señor Yerro. (T)

¡¡¡NUEVOS!!! Chevrolet al mejor precio del mercado. Motocar. S. A. Velázquez, 18 (antes Olózaga, 12). (3)

CAMION Chevrolet gemelas, bien de ruedas y estado general. Buen precio, facilidades. Motocar, S. A. Velázquez, 18 (antes Olózaga, 12). (3)

CHEVROLET ómnibus y camiones los mejores precios, facilidades pago. Motocar, S. A. Velázquez, 18 (antes Olózaga, 12). (3)

ESCUELA Zacarías. La mejor. Garantiza obtención carnet. Luchana, 37. Garage. (5)

RELACIONO compradores con vendedores "autos" particulares. Príncipe, 4. (5)

PROXIMO Gran Vía alquílase garage barato. Estrella, 9. Portería. (T)

¡¡NEUMATICOS!! El más barato de España. Casa Codes. Carranza, 20. (21)

ENSEÑANZA conducción automóviles, motocicletas, reglamento mecánica, 50 pesetas. Escuela Automovilistas. Niceto Alcalá Zamora, 56. (2)

CHEVROLET 4 cilindros, modelo último, seminuevo, conducción. Paseo Coronel Montesinos, 6, antes del Rey. (T)

COMPRARIA coche pequeño, matrícula alta, facilidades pago. Apartado 4.009. (T)

OCASION. Particular vende automóvil 8 caballos, descapotable 2.000 pesetas. Garcos. Montera, 15, principal. (V)

VENDO en 2.000 pesetas, cabriolet Peugeot. Verlo. Bravo Murillo, 14. Garage. (E)

CITROEN 5 caballos, cabriolet, aleta bombeada, rueda, valor 2.000 pesetas. Teléfono 18934. (4)

URGEME venta Buick cinco plazas. Churruca, 5. Mañanas. (T)

CAMISAS "Roma". Inmejorable, Popelín Inglés, 8,90. Carrera San Jerónimo, 8. (V)

BICICLETAS

LA casa más surtida en bicicletas y accesorios. Casa Calsina. Reyes, 19. (21)

CALZADOS

CALZADOS crepé. Los mejores se arreglan fajas de goma. Relatores, 10. Teléfono 17158. (24)

¡SEÑORITAS! Los mejores teñidos en bolsos y calzados, colores moda, alargados y ensanchados. "Ebrox". Almirante, 32. (24)

COMPONED bien vuestro calzado. Augusto Figueroa, 22, junto al estanco. (E)

COMPRAS

TRAJES usados, americanas, pantalones, gabanes, muebles, objetos, plata, porcelanas, menudencias, pago sorprendentemente. Núñez Balboa, 9. Miguel. Teléfono 54410. (3)

TRAJES caballero, muebles, objetos, pago extraordinariamente. Recoletos, 12. Teléfono 55788. Andrés. (3)

COMPRO mobiliarios, arañas, porcelanas, objetos plata. Ayala, 19. Teléfono 59049. (8)

MUEBLES, objetos plata, oro, condecoraciones, porcelanas, pago increíblemente. Teléfono 94868. (3)

COMPRO máquinas escribir usadas, aunque estén empeñadas. Enrique López. Puerta Sol, 6. (V)

ALHAJAS, papeletas del Monte. Paga más que nadie. Granda. Espoz y Mina, 3, entresuelo, primero. (20)

ATENCION: Compro ropas, muebles, libros, monturas, correajes. Teléfono 75993. Gullón. (8)

PARA remesar extranjero compro mobiliarios, libros, Singer, objetos. Teléfono 43611. (2)

PARTICULAR, compra muebles, objetos, ropas, libros. Teléfono 71267. Miguel. (8)

LIBROS, revistas, papel viejo, compra "El Maño". Cuesta de Santo Domingo, 18 duplicado. (2)

PAGO increíblemente muebles, objetos, voy rápido. Pardiñas, 17. Teléfono 52816. (5)

AVISO: No deshaga ni malvenda sus alhajas, objetos plata, oro, sin ver lo mucho que pagamos. Pez, 15. "Antigüedades". 17487, y Prado, 3. 94257. (21)

CASA Magro. Alhajas, escopetas, maletas, aparatos fotográficos, discos, máquinas escribir, coser, papeletas Monte. Fuencarral, 93. Teléfono 19633. (20)

COMPRO alhajas oro, plata, platino, brillantes, dentaduras. Plaza Mayor, 23, esquina Ciudad Rodrigo. (3)

ALHAJAS, papeletas Monte, objetos oro, plata antiguos y modernos. Pago todo su valor. Plaza Santa Cruz, 7. Platería. (2)

COMADRONAS

PROFESORA Mercedes Garrido. Asistencia embarazadas, económicas, inyecciones. Santa Isabel, 1. (20)

EMBARAZO, faltas menstruación, matriz. Reconocimiento gratuito, médico especialista. Hortaleza, 61. (2)

MARIA Mateos, profesora partos. Consultas, hospedajes embarazadas. Autorizada. Carmen, 33. Teléfono 26871. (2)

PARTOS Estefanía Raso, asistencia embarazadas, económicas. Mayor, 40. (11)

PROFESORA partos. Practicante. Consulta embarazadas. Inyecciones. Hortaleza, 32, primero. (10)

PARTOS. Soledad Rodríguez. Consultas embarazadas. Inyecciones, depilación. Plaza Chamberí, 10. (23)

SISINIA Martín. Antigua comadrona. Consulta diaria gratis. Corredera Alta, 12. (9)

CONSULTAS

EMBARAZO, faltas menstruación, matriz. Reconocimiento médico gratuito. Hortaleza, 61, tercero. (2)

ALVAREZ Gutiérrez. Consulta vías urinarias, venéreo, sífilis, blenorragia, estrecheces. Preciados, 9: diez una, siete nueve. (4)

ENFERMEDADES secretas, sífilis, blenorragia, impotencia. Clínica especializada. Duque de Alba, 10. Diez-una; tres-nueve. Provincias correspondencia. (5)

ANTIGUA Clínica de Santa Bárbara. Venéreo, sífilis, once a una, cuatro a nueve; obreros, una peseta. Fuencarral, 59. (Entrada Emilio Menéndez Pallarés, 2.) (10)

ANTIGUO Consultorio Doctor Paris. Romanones, 2. Piel, sífilis, blenorragia, complicaciones de la misma. Tratamientos modernos hasta completa curación matriz, embarazo. (2)

DENTISTAS

DENTADURAS, especialista Alvarez, cirujano dentista. Magdalena, 28, primero. Teléfono 11264. (T)

DENTISTA Cristóbal. Plaza del Progreso, 16. Teléfono 90603. (T)

ENSEÑANZAS

ACADEMIA España. Taquigrafía, Aritmética, Gramática, Ortografía, Mecanografía. Montera, 36. (21)

INSTITUTO Afe. Apartado 8.054. Cursos verano. Oposiciones. Policía, todos aprobaron. (T)

MECANOGRAFIA, 7 pesetas mensuales, máquinas nuevas Underwood, Royal, Hispano Olivetti. Instituto Vasco. Calle Farmacia, 2. (V)

SEÑORITA francesa (París), diplomada, lecciones durante verano. Alcalá, 98 moderno. (T)

MATEMATICAS, bachillerato; se dan clases particulares. Porlier, 30, entresuelo izquierda. (T)

JOVEN inglés se ofrece para lecciones particulares a domicilio. Escribid: DEBATE número 31.218. (T)

MATEMATICAS superiores, elementales, clases ingeniero Caminos. Garantía. Cádiz, 9, segundo. (A)

PROFESORA Universidad, especializada extranjeros, lecciones. Escribid: Lecciones. Montera, 15. Anuncios. (16)

FRANCESA da lecciones de inglés, francés y cultura general. Escribid: Francesa. Montera, 15. Anuncios. (16)

APROBAREIS vuestros cursos sabiendo Taquigrafía García Bote (Congreso). Ferraz, 22. (24)

ESTUDIE carrera comercial o técnica de porvenir, en su propio domicilio. Pida libreto gratis. Popular Instituto Politécnico. Apartado 105. Sevilla. (9)

INSTRUCCION pública, Contabilidad, Análisis, Taquigrafía, Mecanografía, Francés, Inglés. Atocha, 41. (4)

TAQUIMECANOGRAFIA, contabilidad, idiomas. "Academia Barriocanal". Andrés Mellado, 9. Teléfono 44530. (2)

INGLES. Profesor Stetson. Teléfono 58176. (T)

ALEMANA ofrécese lecciones alemán, francés, inglés, niños, veranearía. Escribid: Carlotte. Carmen, 16. Prensa. (2)

ESPECIFICOS

LOMBRICINA Pelletier. Purgante delicioso para niños. Expulsa lombrices, 15 céntimos. (9)

REUMA, curar los dolores, purificar vuestra sangre tomando Iodasa Bellot. Venta Farmacias. (22)

DIABETICOS. Mejoría sin insulina. Glycemal. Gayoso. Monreal. Fuencarral, 40. (T)

FILATELIA

COMPRO sellos España, colecciones, contra ofertas, precios mínimos. Armando Gómez. Hernando Colón, 9. Sevilla. (V)

FINCAS

Compra-venta

FINCA verdadero sanatorio, 10 minutos centro, sin estrenar, una hectárea, hotel grandioso, granja, huerta, tranvía, electricidad, mucha agua. Teléfonos 31508-15609. (2)

FINCAS rústicas y urbanas, solares, compra o venta "Hispania". Oficina la más importante y acreditada. Alcalá, 16. (Palacio Banco Bilbao). (3)

VENDO casa 15 kilómetros Madrid. Norte. 10.500 pesetas. Razón, Reyes, 19. Bicicletas. (21)

HOTEL en San Rafael, próximo iglesia, terrazas cubiertas, jardín frondoso, garage, casa guarda, etc. Se vende. Dirigirse Fernando Oropesa. Preventorio S. Rafael. (T)

VENDEMOS: En sierra Aracena (Huelva) hermosa y saludable finca recreo, tres hectáreas, casa chalet 400 metros cuadrados, dos pisos, servicio agua potable, jardines, huerta, frutales, chopos, pinos Báltico, eucaliptus, tres manantiales riegos, casa guarda, garage, entrada dos carreteras, próxima ferrocarril. Dirigirse a don Diego Plaza. Velázquez, 53. Madrid. (T)

VENDO hotel, catorce habitaciones, garage, Metro, tranvía, tranquilidad. Padilla, 74. (2)

VENDO hotel barato. Castelar, 19. Madrid Moderno. (3)

VENDO casa en la Sierra 12.000 pesetas, facilidades pago. Señora Lozano. Ferrer del Río, 4. (T)

VENDO terrenos gran porvenir pueblo Fuencarral. Razón: Fuencarral, 112. Panadería. (D)

HOTEL jardín, garage, alquílase o vende Cuesta Perdices. Precio muy moderado. Razón: Teléfono 75872. (10)

MIRAFLORES, vendo hoteles, terrenos, parcelas, magnífico sitio, alcantarillado. Escribid: Ramírez. Preciados, 58. Anuncios. (5)

VENDO 80.000 pesetas casa barrio Salamanca. Tiene 180.000 Banco Hipotecario. Apartado 9.096. (16)

VENDO solar baratísimo, plaza primer orden, verdadera ganga. Alcántara, 13, segundo: tardes. (16)

COMPRO casa céntrica, rentas antiguas, 100.000 pesetas. Blanco. Dato, 10 (Gran Vía). (5)

FINCAS rústicas compro, cambio por casas, sólo Banco. Blanco. Dato, 10 (Gran Vía). (5)

COMPRAVENTA, permuta, administración fincas. Ernesto Hidalgo. Torrijos, 1. (3)

EN Cercedilla vendo magnífica finca recreo, utilidad. Teléfono 50463. Madrid. (3)

VENDO o alquilo magnífico hotel, todo confort. Francisco Silvela, 56. Teléfono 50463. (3)

CASAS en Madrid, vendo y cambio, por rústicas. Brito. Alcalá, 94. Madrid. (2)

VENDO barrio Salamanca tres casas. Renta 67.500-40.500-35.000 pesetas. Padilla, 131. Tienda. Teléfono 56192. (T)

COMPRO monte caza sobre 25.000 duros. Martínez Otero. Castelló, 19. Teléfono 52333. (A)

HOTEL, garage, San Rafael. 17.000 pesetas con valor terreno contado, todo a parte y resto hipoteca 5 %. Princesa, 58: 8 a 10 noche. (3)

SOLAR 6.000 pies Ciudad Lineal, 100 metros tranvía, 3.000 pesetas; su valor normal, 7.500. Teléfono 58721. (3)

OCASION: Vendo casa centriquísima 300.000 pesetas. Renta líquida 27.000 Apartado 12.215. (6)

VENDO o alquilo hotel dos plantas, jardín, propio Sanatorio. Apartado 858. (7)

CASA próxima Castellana, alquileres, rebajados, renta 50.000 pesetas, Banco 240.000, precio 450.000, trato directo. Teléfono 45517. Tres-cuatro tarde. (7)

VENDO casa en Madrid, capitalizada al 12 % libre en 85.000 pesetas. Tiene Banco. Sin corredores. Señor C. Gutiérrez. Carretas, 3. Continental. (V)

SAN Rafael, 8 habitaciones, baño y garage, 1.250 pesetas. Riscal, 6. (5)

URGENTEMENTE vendo casa extrarradio, 24.000 duros, puede adquirirse mitad. Razón: Silva, 17, tercero: horas de 3 a 5. (5)

HIPOTECAS

HIPOTECAS, hago primeras y segundas. Señor Brito. Alcalá, 94. Teléfono 56321. Madrid. (2)

PRECISO 60.000 pesetas previa. Buen solar. Teléfono 26.660. (5)

ERNESTO Hidalgo, agente préstamos, para el Banco Hipotecario. Torrijos, 1. (3)

HIPOTECAS: Necesito capital para primeras y segundas, rústicas y urbanas. Señor Fraile. Carlos III, número 3. (T)

COLOCARIA en segunda hipoteca hasta 75.000 pesetas casa. Martínez Otero. Castelló, 19. Teléfono 52333. (A)

HIPOTECAS: Dinero en primeras. Señor Fraile. Carlos III, número 3. (T)

COLOCARE 200.000 pesetas primera o segunda hipoteca urbana Madrid. Señor Cabezón. Torrijos, 30. (V)

HUESPEDES

PENSION Ibiza. Recomendable a viajeros estables y familias. Peñalver, 7, segundo izquierda. (20)

PENSION Domingo. Aguas corrientes, confort, desde siete pesetas. Mayor, 9. (20)

CAMISAS "Roma". Inmejorable, Popelín Inglés, 8,90. Carrera San Jerónimo, 8. (V)

LUCHANA, 36, entresuelo izquierda. Habitación exterior, con, sin, todo confort. (8)

PARTICULAR, todo confort, con, sin, único. Alcalá, 76, quinto centro izquierda. (T)

PENSION de señoras y señoritas, desde 5 pesetas. Sacramento, 6. (T)

PENSION Nuestra Señora de la Antigua. Sitio inmejorable cocina bilbaína. Paseo del Prado, 12, primero. Teléfono 10394. (23)

PENSION Elías, todo confort, cocina selecta. Alfonso XI, 4, tercero derecha. Palacio de EL DEBATE. (T)

PENSION Nueva Bilbaína. De 7 a 10 pesetas. Todo confort. Espoz y Mina, 17. (23)

PENSION confortable, precio especial empleados, estables. Libertad, 12, tercero. Teléfono 18090. (T)

PENSION Gayo. Habitaciones 6 pesetas, comida casera, todo confort, lado Opera, Metro. Felipe V, 4. Se dan comidas. (4)

HABITACIONES exteriores, interiores, económicas, con, sin, baño, casa fresca. Hermosilla, 88, segundo derecha. (4)

FACILITAMOS relaciones pisos desalquilados y amueblados. Preciados, 33. (4)

PROPORCIONAMOS huéspedes estables y gratuitamente relación hospedajes. Preciados, 33. (4)

HERMOSAS habitaciones, con o sin. Lope de Vega, 37, segundo. (T)

PISO amueblado o habitaciones, calefacción, baño, teléfono 43172. (2)

PARTICULAR exterior, pensión completa, económica. San Bernardo, 43, principal izquierda. (4)

HOTEL "María Luisa", todo confort, desde diez pesetas, frente Congreso. Carrera San Jerónimo, 36 moderno. (T)

PENSION confort para estables, cubiertos económicos verano. Goya, 6. (A)

SE ceden despacho amueblado y dormitorios. Madrazo, 8, principal derecha. (E)

HABITACION dos señoras, caballeros. Calle Atocha, 8-10, cuarto 1. Ascensor. (E)

EN familia habitación confort, económica, matrimonio o caballero. Teléfono 45170. (T)

PARTICULAR, confort, dos personas, pensión 4,75. Fuencarral, 105, segundo derecha. (T)

ESTABLES, camas, balcón, desde 1,25. Echegaray, 17, segundo izquierda. (T)

ALQUILASE habitación confort, en familia. Ayala, 69, entresuelo izquierda. (T)

PENSION Gredola (antes Gredos). Precios económicos. Teléfono 15303. Pontejos, 2, tercero. (23)

PENSION Torío. Viajeros, próximo Sol, Gran Vía. Teléfono. Carmen, 31. (20)

MONTEMAR. Avenida Eduardo Dato, 31. Matrimonios estables, desde diez pesetas. (9)

CALLE Telefónica, señora a señora católica sola, cede habitación. Valverde, 19. Lechería. (T)

PENSION Castillo Arenal, 23. Católica, muy económica, calefacción. Teléfono 11091. (T)

PENSION La Perla, empleados, 5,50. Cruz, 42, principal derecha. (T)

PENSION Cantabria, muy económica, viajeros, estables. Valverde, 16, principal. (8)

ALQUILASE habitación amplia y ventilada, persona respetable en casa de poca familia. E. Dato, 25. (T)

ESTABLES, precios verano, 6,25, 8,75, todo confort, frente Palacio Prensa, estudiantes, familias, turistas, viviréis regiamente. H. Baltymore. Miguel Moya, 6, segundos. (5)

GABINETE casa todo lujo barrio Salamanca, cede matrimonio a persona honorable. Teléfono 58390. (T)

FAMILIA honorable cede habitación, con o sin. Castelló, 8, principal derecha. (T)

PARTICULAR pensión completa, 2 amigos, 3 pesetas. Marqués Urquijo, 19, tercero derecha. (T)

PENSION económica, abundante comida. Costanilla de los Angeles, 14, primero. (V)

HABITACION económica, con, sin, vista exterior. Castelló, 37, entresuelo centro izquierda. (T)

CEDO habitación exterior. Calle Prado, 3, principal izquierda. (11)

CEDO habitación dos balcones. León, 26, primero izquierda. (3)

CEDO alcoba, gabinete con balcón, señora, caballero, económico. Palma, 52. (3)

ESPLENDIDAS habitaciones, todo confort, admítense matrimonios formales, derecho cocina, o pensión completa. 33784. (2)

PARTICULAR admitiría matrimonio, uno, dos amigos, económico, confort. Doctor Cortezo, 15, principal izquierda (junto "cine" Figaro). (B)

PARTICULAR admitiría huésped, con, sin; hay baño. Barbieri, 9, principal. (6)

PARTICULAR, hermoso gabinete exterior, confort. Goya, 58, tercero. (T)

OFRECESE habitación. Fernández de los Ríos, 27, segundo interior. (A)

PARTICULAR cede gabinete señorita católica. San Gregorio, 25, primero derecha. (A)

ADMITENSE, uno, dos, tres huéspedes, en familia. San Bernardo, 40, segundo. (T)

A persona honorable, cede matrimonio habitación, confort, preferible señora, señorita pensionista. Torrijos, 29. Portería. (T)

HABITACION lujosa, trato familiar. Teléfono 40225. (T)

PENSION Arenal, con, sin, confort. Concepción Arenal, 6 (frente "cine" Avenida). (2)

PENSION Romero, céntrica, 6 pesetas. Postigo San Martín, 6-8. (2)

PARA una, dos señoritas, matrimonio, alcoba, gabinete exterior, baño, con. Huertas, 12, segundo izquierda, frente Príncipe. (3)

MIRAFLORES Sierra. Hotel Julia. Espléndidas terrazas. (3)

HABITACION, confort a personal formal. Juan Austria, 4, principal centro derecha. (3)

BUENAS habitaciones exteriores, uno, dos amigos. Barbieri, 24, principal izquierda. (8)

HABITACION caballero, ropa, desayuno, 50 pesetas. Manuel Fernández González, 17, entresuelo. (11)

HABITACION exterior, dos, tres amigos, desde cinco pesetas. Ancha, 48 moderno, primero derecha. (V)

HERMOSA habitación, todo confort. Alberto Aguilera, 5, entresuelo derecha. (D)

SEÑORA honorable cede habitación, uno, dos amigos. Razón: Jordán, 23. Portería. (D)

PASEO Recoletos, 14; habitaciones, calefacción, ascensor, teléfono, baño, aguas corrientes, cocina esmeradísima. (V)

HOSPEDAJE buen trato, desde 7 pesetas. Baño, teléfono Montera, 10, principal derecha. (16)

LIBROS

"ORTOGRAFIA Bullón". Obra maestra, premiada, insuperable, verdadera filigrana pedagógica. Librerías. (T)

"CARTILLA de Automóviles", Arias y Otero, segunda edición (Apéndice; coche usado), 1933. (6)

LIBROS antiguos, modernos, bibliotecas, paga bien Barbazán. Constantino Rodríguez, 4. Teléfono 18763. (2)

MAQUINAS

COMPRO máquinas de escribir usadas. M. García. Pérez Galdós, 9. Teléf. 13825. (T)

MAQUINAS escribir, coser, "Wertheim". Reparaciones, abonos. Casa Hernando. Avenida Conde Peñalver, 3. (21)

MAQUINAS coser Singer, ocasión. Infinidad modelos. Garantizadas cinco años. Taller reparaciones: Casa Sagarruy. Velarde, 6. Teléfono 90743. (22)

MULTICOPISTA "Triunfo". Rotativo Nacional. Cuatro modelos diferentes. Morell. Hortaleza, 23. (21)

MAQUINAS escribir reconstrucción esmerada, esmaltándolas a fuego. Abonos mensuales de limpieza domicilio. Casa Americana. Pér

La Dama de Aragón y la mariposa de noche

De un pinar que ondea muellemente ocn ondas de oro sonoro, emerge una torre de marfil. Los pinos mallorquines son, como María Magdalena, todo cabellera. En esta torre de marfil, de marfil antiguo, arrullada por el rumor lento de los blondos pinos baleáricos, habéis adivinado el castillo de Bellver? El castillo es de aquellos que pocas veces se ciñeron de fuego y de humo, y de trueno y de muerte. Son castillos hechos para regalo de los ojos y aun para caricia de las manos; son castillos inócuos e incruentos, y vieron más lances de amor que trances de guerra. Y si hubo muertes en ellos es porque el amor es hermano gemelo de la muerte, o la muerte es hermana gemela de la libertad. Una bala, con aquel su son de almendra cascada, puede haber destrozado un cerebro en donde hirviera un enjambre nuevo, o puede haber perforado un corazón en donde fermentara un generoso vino nuevo. Pero no es este el oficio del castillo de Bellver.

Ahora, la envidia y la mentira, las dos inseparables amigas, lívidas y avaras, custodian bajo las llaves que chirrían colgadas en su cinto, al hombre de Estado filosófico, que supo endulzar su clausura semimonástica de la Cartuja de Valldemossa con la consolación de la cristiana filosofía, que hace los oficios del bálsamo de Galaad o del vino del Samaritano. Pero aun aquellos lentos paseos cortos, aquellas excursiones breves que el prisionero intentaba con su piadosísimo y cordialísimo carcelero, el monje boticario de la Cartuja, excursiones breves de la abeja que se llega hasta el tomillo para hacer miel de las flores azules, pudieron parecer sospechosos al ojo avizor y suspicaz. El prisionero político necesitaba custodios más severos. Jovellanos (el lector ya habrá pronunciado este nombre) fué arrancado de la clausura monacal para ingresar en el claustro laico. De la Tebaida de los cipreses a la Tebaida de los pinos del monasterio, negro de tanta hiedra, al encierro cerúleo de tanto mar.

Las paredes eran más recias y eran más estrechas, y más altas las ventanas, casi inasequibles. Pero un doble rumor musical envolvía los muros tostados. Y cuando es el sol quien tuesta a su llama, las cosas cobran el precioso tono del oro que se acendra en el crisol. Jovellanos está en su cárcel de oro, cuyos muros bate suavísimo y doble susurro. El son de cristal quebrado que el mar hace, y la volátil melodía de los pinos. El prisionero inhala, golosamente, resina y sal marina. Y como lleva consigo la paz, encuentra la paz en donde quiera; hasta en aquellos lugares en donde pudiera parecer más extraña y remota. Uno de los más cándidos y dulces milagros en que creía la Edad Media era el de las zarzas, armadas de espinas inclementes, que al contacto de algún cuerpo santo, cubríanse de blanda y súbita flor. Si no hay rosa sin espina, no hay espina que no pueda estallar en rosa. Ni hay cárcel lóbrega que no pueda poblarse de idilios cuando el encarcelado lleva dentro de sí un alma primaveral y apacible. Jovellanos, dentro de su cuerpo de estóico, albergue un alma que ríe; y que ella animará y hará reír los muros foscos.

Hurgará en las entrañas del viejo castillo y animará toda su historia. El alma misma, risueña y clemente, de Cervantes, dirá que en la cárcel toda incomodidad tiene su asiento. Allí donde hay sabandijas, Jovellanos soñará saraos, y soñará esplendores allí donde tienen plantado su pabellón perpetuo las tinieblas. Pidiendo prestadas unas juiciosas y agudísimas palabras de madame de Sévigné, cuyo copioso y prolijo epistolario va con él al destierro, comienza la descripción histórica y artística del castillo que le tiene encerrado. Aquí viene bien la tan conocida, pero tan exacta y ejemplar venganza del sándalo que aromatiza la cuña que hiende sus fibras y la segur que despedaza su tronco. Las filosóficas palabras de madame de Sévigné son estas: "Le moyen de ne pas mediter sur ce qu' on voit tous les jours?" ¿Cómo, en efecto, había manera de evitar la meditación sobre aquellas cosas que el prisionero político veía todos los días y a todas las horas? Pero la meditación hubiera podido resolverse en maldiciones. No todos los hombres, ante la dura inclemencia de las paredes reaccionan con la cristiana mansedumbre del autor de "Le mie prigioni". Precursor de Silvio Pellico fué Jovellanos, que ablandó la dureza de su cautiverio con la vena de suavidad que llevaba en sus entrañas.

La historia es el refugio de las almas grandes y de los corazones lacerados. Y el estudio, ¡qué gran cantidad de bálsamo no contiene, Homero decía que las palabras de los hombres eran aladas. La Biblia dice que la palabra de Dios no está aherrojada. Vienen a decir lo mismo Homero y San Pablo. Y si el sonido es incoercitivo e insofocable, ¿cuánto más no lo será la imaginación?

Ante la de Jovellanos en las tinieblas del castillo de Bellver, evocada por el irresistible poderío de sus ojos interiores, pasa toda su historia, pasa todo el cortejo de las damas del Rey Don Juan con sus galanes y con sus trovadores, y con sus fiestas cortesanas. Escribe el preso filósofo.

"De mí sé decir que a veces me represento tan al vivo aquellas fiestas, que creo hallarme en ellas..." Mas, la evocación de la dama, espléndida de juventud, de hermosura y de joyeles con que Jovellanos pobló las tristes y solitarias noches del castillo, no tienen tanta emoción para mí como la evocación de una mosquita nocturna que todas las noches entraba en su aposento, y con su lamparita medrosa ponía una tenue raya de luz en sus tinieblas, que él durante algún tiempo creyó ser un hilo de luna piadosa que le visitaba; hasta que descubrió que era una mariposa fosfórica "como de media pulgada de largo sobre dos líneas de ancho".

Quien con tanto mimo y con tan franciscano amor de todas las cosas humildes estudia su propia adversidad, tiene en el centro de su alma un oasis inatacable e inmarchito.

Lorenzo RIBER

Mallorca

Exposición Gonzalo Bilbao

Desde «La siega», el cuadro que lo dió a conocer y lo hizo famoso allá en 1894, hasta el retrato reciente con fecha 1933, noventa cuadros, parte de labor de cuarenta años; una vida laboriosa artísticamente sencilla, sobria, que se muestra con la franqueza de una austera honradez.

Son muy pocos los artistas que pueden, en vida, mostrar plenamente su obra entera con esta sencillez. La veleidad artística también tiene su pudor, como tiene su fondo vergonzoso el halago servil a las tendencias en privanza, la concesión al aplauso fácil, o la puerilidad de la pirueta snobista.

Sólo los hombres de una sola creencia, fieles a un concepto estético, sinceros con sus propias convicciones, en feliz y constante acuerdo con su conciencia artística, pueden permitirse este gesto tan simple y tan difícil de colocar ante las gentes toda su vida profesional.

Está tan cargado el ambiente de sofismas que cantan la versatilidad como síntoma de variedad, la inconsecuencia como deseo de libertad, y lo insincero como un propósito de expresión, que el hablar del artista fiel a sus ideales y a su credo artístico, pudiera suscitar la idea de monotonía.

Y nada más contrario a esto; el primer efecto de la exposición de este artista veterano es el de una juvenil y fragante variedad, dentro de un concepto hondo que se advierte contenido, siempre fiel a sí mismo en cada uno de los cuadros y que sugiere aquella clásica definición de la belleza: la unidad dentro de la variedad.

Sorprende así la autonomía con que Gonzalo Bilbao destaca entre los pintores andaluces por su propia y genial situación ante la luz, el primer problema que ha de resolver un pintor meridional. La luz andaluza aplasta, marea y deslumbra para siempre a muchos pintores, sólo retinas excepcionales pueden tener la audacia de encararse con ella para verla y analizarla. En «La siega», en un cuadro de juventud, se nos muestra resuelto hasta en su último matiz, y ya toda la labor del artista en un estudio constante de la luz y la diversidad de la luz, los caracteres locales de la luz es la que produce toda su magnífica variedad, una variedad tan honda y tan justa, que pudiera decirse que nace de la contemplación objetiva de diversas verdades de luz.

Y es por este concepto de verdad Gonzalo Bilbao, uno de los pocos pintores cuyas obras pueden agruparse, más que por épocas o maneras, por el carácter de la localidad en que fueron pintadas. Desde el centro del gran salón de Bellas Artes, nos gritaban su variedad las distintas luces: Tras los cuadros exaltados de Andalucía, la luz trasparente de los paisajes de Toledo, la cambiante y fresca de los paisajes vascos, con aquel maravilloso atardecer de Fuenterrabía.

HANS

LA REFORMA DEL GABINETE, por K-HITO

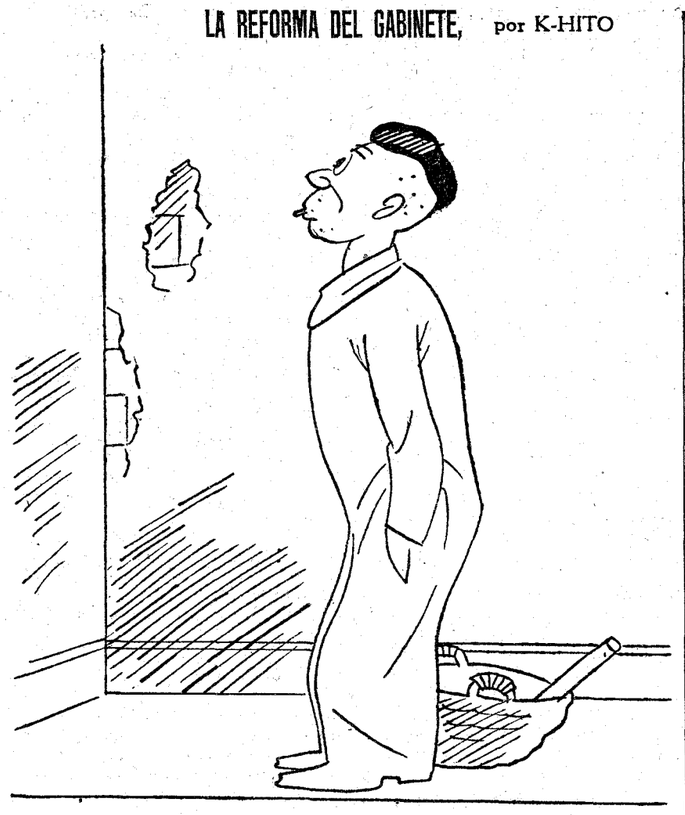

—¡Bah! ¡Chapuza al canto!

Daños en Vélez Rubio por el temporal

ALMERIA, 9.—En el pueblo de Vélez Rubio ha descargado una gran tormenta de pedrisco que ha ocasionado enormes daños. Se han pedido auxilios para remediar los perjuicios sufridos.

Un complot comunista en Budapest

BUDAPEST, 9.—La Policía ha descubierto un complot comunista. Han sido detenidas treinta y una personas.

EL DEBATE -- Alfonso XI, 4

¡LIQUIDACION!

Una de las innumerables tiendas madrileñas que la anuncian. Cubre el rótulo de la misma el consabido gran trozo de tela blanca, donde, en letras enormes, se lee: "Quemamos cien mil duros en géneros." "Liquidación asombrosa", "Liquidación verdad", "Más barato que nadie", etc.

Los géneros, amontonados y en desorden, dan, en efecto, la sensación de que el comerciante tiene prisa por dejar la tienda vacía, sea como sea; y la dependencia, procura ponerse a tono con aquel maremagnum "catastrófico", corriendo de una parte a otra, como si alguien hubiese lanzado la voz de ¡fuego! Dentro de la tienda, el público femenino se estruja: hay codazos, taconeos de impaciencia, mientras, al margen del tumulto, algunas parejas de enamorados cuchichean, en tanto que las madres de las novias dialogan interminablemente junto al mostrador, eligiendo y regateando.

Una parroquiana antigua.—¡Pero Pepe, por Dios, que estoy aguantando a que me despachen hace media hora! ¡Que no soy de las "ganguistas", que sólo vienen a los saldos! Ya sabe usted que compro en esta tienda hace un siglo... Hay que tener consideración con la parroquiana antigua, con la clientela de siempre, que es de la que viven ustedes.

Pepe (dando vueltas como una peonza, para atender a cuatro compradoras que le han pedido, repetidamente, "una combinación malva de poppelín", "un corte de vestido de ottoman, en oscuro", "unos calcetines blancos" y "una batista que no sea cara y que dure... una eternidad").—¡Dispense, pero ya ve como estamos...! La tienda resulta pequeña para este gentío. Diríjase a Lorenzo o a Rodesindo, a ver si en un "claro" la despachan antes que yo. ¡Y perdone! Es estos días, nada más, que nos traen locos.

Señorita primera.—Oiga... ¿Dice usted que es el color de moda?

Pepe.—¡Superactual!

Señorita segunda.—Esta tela me resulta demasiado seria. A ver otra más alegrita.

Pepe.—¡Por Dios! Si es un "ottoman" estupendo y de lo más "bien". Es el tono clavado de lo "chic". Y para usted, ¡ideal!

Señorita tercera.—¿No me llega el turno? Estoy aguardando los calcetines...

Pepe.—¡Aquí están! De seda y ¡colosales! Finura, trasparencia, archideportivos... No los encuentra usted en todo Madrid. Y en cuanto al precio, ¡la locura! ¡Cuatro pesetas par!

Señorita tercera.—¿Me irán bien?

Pepe.—¡Ya lo creo! Para la "línea" de usted, que es maravillosa, dicho sea con toda sinceridad, estos calcetines, ¡ni pintados! ¿Cuántos pares le pongo? ¿Media docena? Le advierto que sólo nos quedan catorce pares, y de fijo que mañana a estas horas se han vendido todos...

Señorita tercera.—A tres pesetas me llevaría dos pares. Póngamelos a tres pesetas.

Pepe.—Se los pondría a usted... de balde, pero no puedo. Hemos perdido diez mil duros en seis días de liquidación. ¡No le digo más!

Señorita tercera.—Pero, ¿es de veras eso?

Pepe. — ¡Axiomático, señorita! Catástrofes que se producen en el curso incierto de la existencia... La enfermedad del jefe que le obliga a retirarse del negocio: una viudez, que le ha dejado, por añadidura, moralmente, hecho polvo: el hijo mayor que ha fallecido en Cuba hace dos semanas; una hija que se ha casado con un tipo que a su padre se le había sentado en la boca del estómago. En fin: una serie de desgracias, una neurastenia aguda producida por tantos sinsabores, y, como consecuencia de todo eso, la decisión de abandonar el negocio, de liquidarlo a escape y de cualquier manera, regalando más que vendiendo. Y el público, ¡natural!, se aprovecha de este desastre, se lo lleva todo... ¿Ponemos la media docena de calcetines?

Señorita tercera.—No era mi plan, pero... póngame la media docena.

Señorita cuarta.—Diga... La batista que le he pedido, ¿me la enseña usted ahora o el mes que viene?

Pepe.—¡Discúlpeme! Ya ve cómo está esto... Ahora mismo le enseñaré unas batistas incomparables, género espléndido, ¡cosa rica!

Señorita cuarta.—En barato.

Pepe.—¡Baratísimas! ¡Casi... con dinero encima! Se trata de una liquidación auténtica y única en Madrid: de una hecatombe comercial. ¡Mentira parece que esta Casa, que siempre vendió caro, liquide en esta forma sus géneros! ¡Lo veo, despachando, y no lo creo! Como yo digo, ¡cosas de la vida! que le ponen a uno triste...

Señorita cuarta.—La vida no vale la pena...

Pepe.—¡No, señora! Pero le enseñaré una batista, ¡colosal!, que si lo vale.

La parroquiana antigua (alegre).—¡Por fin me han despachado!

Pepe.—Me regocija que la hayan servido.

La parroquiana antigua (confidencial).—Oiga, Pepe: ¿es cierto lo de la enfermedad del dueño y... las demás tragedias?

Pepe (guiñándole un ojo). — ¡Quite usted, por Dios! ¡Nada! Recursos comerciales...

La parroquiana antigua.—¡Hay que ver...!

Curro VARGAS

Congreso de secretarios municipales de Navarra

PAMPLONA, 9.—Del 11 al 18 del actual se celebrará en ésta el primer Congreso de secretarios municipales navarros. Las sesiones se celebrarán en el salón de actos de las escuelas de San Francisco, excepto la inaugural, que será en el Teatro Gayarre, presidida por el gobernador y la Diputación foral de Navarra.

Protesta contra el embargo a unos labradores

ARANJUEZ, 9.—Los agentes ejecutivos, protegidos por la Benemérita, procedieron a embargar al labrador Ambrosio Cominero. El numeroso público que allí estaba silbó estrepitosamente a los agentes y ovacionó a la Guardia Civil. Luego, al embargar a otros labradores, y cuando iba a ser descerrajada una puerta, el público arreció en su protesta y arrojó piedras. El cerrajero se negó a abrir y los agentes tuvieron que marcharse, protegidos por la Benemérita. El comercio ha cerrado totalmente en señal de protesta. Mañana saldrá una comisión de labradores para hablar con el delegado de Hacienda y pedirle suspenda los embargos, a fin de evitar un día de luto a la población.

Notas del block

DEBEN continuar las mismas Cortes. Lo pide Cabello, lo exige Salmerón y otros personajes eminentes.

Y, sin embargo, el 5 de marzo, Indalecio Prito decía: "A nadie se ocultará que las derechas en España tienen una fuerza mucho más considerable que la que hoy expresan las personas que las sirven de órgano en el Parlamento."

Y Marcelino Domingo, el 7 del corriente, afirmaba: "Yo advertía que el primer Parlamento que hubiera en España después de estas Cortes constituyentes sería un Parlamento en que la ola de derechas, más fuerte que conocería la República, estaría en este Parlamento representada."

Eso es ponerse la venda. Pero ponerse la venda en los mítines. Porque, fuera de ellos, esa fuerza derechista no representa ni significa nada. Ni después de haber obtenido mayoría absoluta en las pasadas elecciones.

Pesan y significan mucho más para los destinos de España la opinión y los consejos de Cabello, de Salmerón, de Ossorio y Gallardo, de Sánchez Román y de otros personajes por el estilo, cuya influencia de todos es sabida.

Y es que la democracia tiene la virtud de ignorar, en un momento dado, dónde está la mayoría cuando la mayoría puede ser contraria a los que gobiernan en nombre de la democracia.

* * *

ASI que llegó la noticia de la crisis a la Bolsa, todos los valores se esponjaron y subieron con alas de optimismo.

¿Cómo han informado sobre esto los diarios ministeriales?

"El Liberal" dice en un título: "La crisis no ha repercutido en la Bolsa". Y, en efecto, pocas líneas después escribe esto: "Suben los Fondos públicos en casi todas las series y la mayoría de los valores industriales se cotizan mejor que anteayer."

No ha repercutido en nada la crisis.

Más graciosa "La Voz", afirma que "la crisis es acogida con los naturales comentarios y pronósticos respecto a su solución". Y añade: "la viveza de las conversaciones que se mantienen al propio tiempo que se hace el mercado, da a éste un aspecto externo de animación, que hasta facilita el desarrollo de aquella situación interna del negocio".

Comentarios muy vivos y las cotizaciones suben. Buen recurso. Un coro de malditos, a limpio grito, son capaces de poner los valores por las nubes.

* * *

LA Prensa ministerial languidece. Ya de algunos diarios—dice Luis Bello — se sabe que no se sabe cómo viven.

No, no es sólo que falte capital—sigue diciendo el mismo escritor—, es que falta comprensión del problema y falta voluntad. Y se pregunta: "¿Qué hace "El Socialista" sin publicidad?" Nosotros se lo diremos: sin publicidad socialista —pues de los Bancos no le falta—se compra una rotativa. Que no es poco. Y continúa Bello: "¿En qué piensan los republicanos y socialistas? ¿A qué aguardan, viendo, un día y otro, cómo nos derrotan en nuestras propias casas, cómo nos hacen salir de ellas a la calle, o, en el mejor caso, a buscar un cobijo en donde quieran dárnoslo vergonzosamente? No ven estas cosas los republicanos de arriba ni lo ve el gran pueblo."

Bello Trompeta sufre amnesia aguda. Hace dos años, las editoriales periodísticas que se dedicaban a publicar hojas revolucionarias, eran un éxito. ¡Qué primavera de periódicos rojos aguantamos! Lo curioso del caso es que los que financiaban aquellas editoriales eran monárquicos en canuto y aristócratas averiados. ¿No lo recuerda el señor Bello? El mismo, y recientemente, dirigía un periódico que se le deshacía en las manos. Y no por falta de capital, sino por falta de lectores. Después de recurrir a todos los procedimientos para vigorizarlo, intentó, a la desesperada, una campaña de escándalo contra un ministro socialista. Esto—pensó Bello—es infalible. Y también falló.

Para que prospere hoy una Prensa revolucionaria harían falta dos cosas: un público que no hubiera sufrido la experiencia dolorosa y trágica de estos dos años, y unos capitalistas inconscientes o unos aristócratas decididos a sacar patente de idiotas.

Y esto no se da todos los días.

A.

REPARTID en la

NOVENA DEL SAGRADO CORAZON

y en la

FIESTA DE SAN PEDRO

la

ENCICLICA A ESPAÑA

de S. S. Pío XI

y la

DECLARACION DEL EPISCOPADO

sobre la ley de Congregaciones

Venta y pedidos: SECRETARIA DE LA A. C. DE P.

PRECIOS DE LA ENCICLICA:

Un ejemplar, en folleto: 20 céntimos. Más de un millar: 15 pesetas el ciento

PRECIOS DE LA DECLARACION:

Un ejemplar, en folleto: 30 céntimos. Más de un millar: 20 pesetas el ciento

ALFONSO XI, 4.—Apartado 466

Folletín de EL DEBATE 10)

M. DU CAMPFRANC

LO QUE NO SE ROMPE

(NOVELA)

(Traducción expresamente hecha para EL DEBATE por Emilio Carrascosa)

ducal de aquella Ana de Bretaña, tan popular, y un día reina de Francia.

Sor Angélica volvióse hacia su sobrina y le dijo:

—Hijita, ¿me darás gusto en una cosa que voy a pedirte?

—Por Dios, tía Dulce. ¿Cuándo te he dado motivo para que dudes de que un deseo tuyo sea una orden para mí? Dime lo que he de hacer.

La anciana religiosa respondió:

—Siéntate al piano y déjanos oír la canción "Los zuecos de madera de la reina", que tanto solazaba el espíritu de tu buen padre. El señor Gerbelle te lo agradecerá, porque siempre es grato oír cantar bien y tú lo haces primorosamente.

—¡Oh, tía, qué cosas dices! Pronto se convencerá el señor Gerbelle de que el cariño que me tienes te lleva a extremar la benevolencia.

—De lo que se convencerá usted—respondió sor Angélica, dirigiéndose al joven diputado—es de que mi sobrina es tan modesta como excelente cantatriz.

—Pues ya tengo deseos de pronunciar mi fallo—dijo riendo Victoriano—; bien entendido, señorita, que será la más estricta justicia la que lo dicte.

Con una voz deliciosamente timbrada y un impecable estilo, Armela, a quien no le gustaba hacerse rogar, comenzó la canción de la buena duquesa Ana de Bretaña, "la canción—habría explicado el difunto comandante Le Kellec—, que un bardo obscuro compuso para su soberana y que tanto complacía a la egregia señora, según dicen los historiadores".

Armela cantaba como un pájaro y valía la pena escucharla.

"Ana de Francia es reina
y calza zuecos de madera.
¡Ah! ¡Ah! ¡Ah!
¡Viva Ana! ¡Viva la reina!
¡Vivan los zuecos de madera!

Terminada la tonadilla, Armela Le Kellec recobró toda su gravedad y, aproximándose al grupo que formaban su primo Pedro y Victoriano Gerbelle, dijo con acento de nostalgia, salido de lo más hondo de su corazón filial:

—El pobre papá, que amaba a Bretaña como pocos de sus hijos, tuvo el capricho de enseñarme todas las viejas canciones de nuestra tierra, y con frecuencia me las hacía repetir al piano. Vivíamos aquí, se puede decir, que como vivieron nuestros antepasados de la Edad Media, porque mi padre, apegado a la tradición, a la que rendía culto, no quiso nunca que nuestra casa, nuestro ambiente familiar, se dejara penetrar por las costumbres y los gustos de la sociedad moderna. Todos y cada uno de los objetos de este museo, a los que dedicaba sus horas por entero, que ocupaban de una manera absoluta su actividad de hombre estudioso, le invitaban a olvidar ciertas tristezas de su vida, ciertas injusticias que hubo de soportar con cristianísima resignación y con entereza de espíritu verdaderamente varonil: su carrera militar, que pudo ser brillante, que estaba llamada a serlo, la vió rota de pronto.

Armela Le Kellec hizo un silencio y añadió con voz impregnada de honda emoción:

—Sólo en este museo halló el pobre papá consuelo a los grandes dolores con que la Providencia quiso someterlo a prueba.

Pedro de Kersac creyó conveniente hacer que la conversación derivara por otros cauces y le preguntó a Armela:

—¿Y a ti, primita, cómo te va en este recoleto rincón?

—¿Qué quieres decir?

—¿No encuentras demasiado triste una existencia tan seria como la que se vive aquí? ¿No te dejas ganar alguna vez por el tedio? En una palabra, ¿no te aburres?

La señorita Le Kellec pareció reflexionar.

—¡Bah!—respondió encogiéndose de hombros—, ¿qué conseguiría con acariciar sueños de imposible realización? Sor Angélica se siente feliz en Isselin. Después del dolor inmenso que produjo en su alma la inicua expulsión de que ella y otras religiosas fueron víctimas, nada podía serle más grato ni más dulce que venir a acogerse al apacible refugio de nuestra vieja casa solariega. Mi presencia contribuye a consolarla; es todo lo que necesito saber para darme cuenta de mi obligación de permanecer aquí, a su lado, acompañándola.

La joven había hablado con tanta sencillez como sinceridad; ni advirtió siquiera que su respuesta revelaba, antes que nada, un sentimiento de ejemplar abnegación, más todavía, un gran espíritu de sacrificio.

Luego, convertida ya en la Armela risueña y alborozada que era habitualmente, en la alondra mañanera y en el rayo de luz de Isselin, dijo al comprobar que el museo había sido visitado hasta en sus menores detalles:

—¿No te parece, primo; no le parece a usted, señor Gerbelle, que es una solemne tontería, cuando menos, encerrarse entre cuatro paredes con un tiempo tan bello como el que está haciendo?

Los jóvenes mostráronse en un todo conformes con la opinión de Armela; y mientras sor Angélica se dedicaba a colocar en sus respectivos sitios los preciosos objetos que se conservaban en las vitrinas, la señorita de Le Kellec, seguida por Pedro y Victoriano, lanzóse gozosamente hacia el jardín, vasto y esmeradamente cuidado, en el que abundaban los macizos de flores y los cuadros de boj. El cenador, cubierto de madreselvas, brindaba su sombroso y fresco refugio embalsamado; los macizos de rosales en flor, de resedas y de jazmines blancos, decían toda la radiosidad estival. Después de recorrer las largas alamedas del centenario jardín, apetecieron pasear por el campo y allá se fueron. Armela, Pedro y Victoriano, en animado grupo, treparon por las estrechas sendas practicadas en las rocas, entre tupidos y olorosos tapices de mentas y claveles.

El paisaje, un poco rudo, encantador sin embargo para las gentes de la ciudad, prontas a extasiarse ante cualquier panorama de verdura campestre, por insignificante que sea, no inducía a la joven, habituada desde su infancia a la contemplación de aquel cuadro, a prorrumpir en ninguna de las exclamaciones admirativas de que tan generosos suelen mostrarse los turistas. La señorita Le Kellec sentía la naturaleza en toda su serena esplendidez, en toda su magnificencia, pero sólo frente a determinadas perspectivas de mayor grandiosidad o de sublime belleza revelaba la emoción de su alma. Limitábase a hacer notar, a llamar la atención de sus acompañantes sobre los pintorescos rincones que el panorama les iba ofreciendo; pero aunque hablaba sencillamente, sin ninguna pretensión didáctica, las palabras, al fluir de entre sus labios, adquirían una justeza tal, que contribuían a realzar el sabor rústico del cuadro.

Pedro de Kersac, que caminaba el último para no perder de vista a Armela y a Victoriano, como si deseara percatarse de los progresos de la amistad que acababa de establecerse entre ellos, se dijo para su coleto:

—Me parece, mi querido amigo y brillante orador parlamentario, que ya puedes ir olvidándote del embrujamiento a que te han tenido sometido las hechicerías de lady Flora. O mucho me equivoco o te estás dejando prender en las suaves y sutiles redes, en la magia dulce y simple que emana de los encantos de mi primita.

Armela, que era, como si dijéramos, el guía de la expedición, iba enseñándoles todo lo que había de notable en aquellos lugares, todo lo que a su juicio era digno de ser visitado; y después de admirar una vieja capilla muy venerada por las gentes de la comarca, los llevó a que contemplaran un dolmen de duro granito, y más tarde a una gruta salvaje, en la que se hundían las aguas del mar como en una sima.

Los rayos del sol ponían lindos efectos de luz en los pliegues del blanco traje de Armela y en el manojo de brezos que se había prendido sobre el pecho. Además, había adornado su sombrero, como acostumbraba a hacerlo siempre que salía a pasear por el campo, con algunas flores silvestres, algunas de las cuales le caían sobre la frente proyectando en ella fugitivas sombras.

En el ardor de su caminata habían recorrido vastos eriales sembrados de piedras erráticas y de calvarios primitivos y cuando quisieron darse cuenta se hallaban muy lejos de Isselin. Pero como la oblicuidad de los rayos solares anunciaban que no tardaría en comenzar a hacerse de noche, tuvieron que pensar en emprender el regreso, aun renunciando a los encantos de la perspectiva. La brisa les trajo de pronto el lejano tintineo de una campana.

La señorita Le Kellec, que había levantado la cabeza para oír mejor, exclamó:

—Démonos prisa si no queremos que tía Dulce nos deje debajo de la mesa.

Y como Pedro la mirara con ojos interrogadores, añadió riendo:

—Lo digo porque la campana que acabamos de oír es la que se toca en casa para llamar a las horas de las comidas. Corentin, que es el encargado de avisar, no se retrasa nunca un solo minuto; es un hombre

(Continuará.)