EL TIEMPO (S. Meteorológico N.).—Probable hasta las seis de la tarde de hoy. Cantabria y Cataluña: Cielo nuboso y ligeras lluvias. Resto de España: Buen tiempo. Temperatura: máxima de ayer, 36 en Cáceres y Córdoba; mínima, 11 en Valladolid. En Madrid: máxima de ayer, 35 (12,10 t.); mínima, 20,4 (5 m.). (Véase en quinta plana el Boletín Meteorológico.)

EL DEBATE

Intriga, emoción, interés, aventura
"El prisionero del castillo de Zenda"
la preciosa novela de A. Hope en el próximo número de
LECTURAS PARA TODOS
30 CENTIMOS EN TODA ESPAÑA

MADRID.—Año XXIII.—Núm. 7.410 * Domingo 27 de agosto de 1933 CINCO EDICIONES DIARIAS Apartado 466.—Red. y Admón., ALFONSO XI, 4.—Teléfonos 21090, 21092, 21093, 21094, 21095 y 21096

Un Tratado austrohúngaro con grandes ventajas para los dos países

La situación de la Hacienda

La "Gaceta" ha publicado los estados provisionales de recaudación y pagos de la Hacienda pública durante el primer semestre de 1933. Nuestros lectores conocen ya el extracto de los mismos. Dicho documento pone de manifiesto cómo se ha realizado el presupuesto del ejercicio en curso durante la primera mitad de éste, y no sólo convida, sino que obliga al análisis de la situación hacendística. Por nuestra parte, juzgamos conveniente que la estadística fiscal cubriera este período antes de lanzarnos a un comentario público. He aquí por qué al darse a luz los estados correspondientes al primer cuatrimestre, nos limitamos a una mera exposición.

Según las cifras oficiales del primer semestre, se ha ingresado por "valores del Tesoro" no procedentes de la negociación de Deuda, 1.922 millones de pesetas. Por "obligaciones presupuestas" del Estado se han pagado 1.911 millones. Dadas estas cifras, ¿cuál será el importe total de la recaudación y de los pagos al cabo del ejercicio? ¿Cuál el saldo definitivo? ¿La realización del presupuesto de 1933 constituirá un éxito para el autor de éste? ¿El saldo definitivo será más adverso que el previsto?

Suele decirse frecuentemente que la liquidación definitiva de un ejercicio en la Hacienda pública es la que resulta de multiplicar por dos las cifras del primer semestre. Y si bien esta afirmación es más exacta que la que asegurase, que el resultado de un ejercicio es el del primer cuatrimestre multiplicado por tres, nosotros no podemos darla por buena, utilizándola sin preocuparnos de su valor. En principio, surgen serias objeciones contra tal método. Así, por ejemplo, los movimientos estacionales del Impuesto de derechos reales, del de transportes, del de Aduanas y los ingresos por loterías, tienen una curva que no se presta fácilmente a una equiparación cuantitativa, absoluta, entre las magnitudes del primer semestre y las del segundo. Lo mismo podríamos decir de los pagos por razón de ciertos contratos administrativos de obras o servicios. Hay, pues, que penetrar en la experiencia de los ejercicios pasados, antes de aceptar el criterio de que el primer semestre sea el 50 por 100 de los pagos y de los ingresos anuales del Fisco.

Los ingresos propios de la Hacienda del Estado, no procedentes de la negociación de Deuda y correspondientes al primer semestre, han sido respecto de los totales de cada ejercicio, en tantos por ciento, éstos:

1926	1927	1928	1929	1930	1931	1932
50.8 %	49.0 %	49.4 %	48.9 %	48.8 %	49.3 %	47.5 %

El tanto por ciento correspondiente al primer semestre, para los pagos por obligaciones presupuestas del Estado y respecto del total del año, tuvo la siguiente variación, según que tengamos en cuenta solamente las obligaciones del presupuesto ordinario (I) o las de éste, sumadas a las del extraordinario (II):

	1926	1927	1928	1929	1930	1931	1932
(I)	59.6 %	51.6 %	49.9 %	48.6 %	45.6 %	46.1 %	41.2 %
(II)	58.3 %	48.3 %	48.7 %	48.1 %	íd.	íd.	íd.

Obsérvase, pues, que los ingresos ordinarios del primer semestre, prescindiendo de los años 1926 y 1932, durante los cuales la presión tributaria varió en el curso del ejercicio, se mantienen entre un 48.8 y un 49.4 por 100 del total anual. Por el contrario, el porcentaje de los gastos tiende progresivamente a ser menor pasando de un 58-59 por 100 a un 41.2 por 100. En esta última tendencia juegan diversos y aun opuestos factores: la prudencia administrativa o el abuso de los créditos extraordinarios, la mayor importancia de los contratos relativos a obras públicas, etc.

Habida cuenta de esta experiencia y dadas las cifras del primer semestre de 1933, ¿qué resultado total es previsible para el final del ejercicio? Si usamos el porcentaje 49 para los ingresos y el 41 para los pagos, teniendo en cuenta los datos más aproximados al año actual, nos encontraremos con esta previsión: Ingresos, excluída Deuda, 3.922 millones de pesetas; Pagos, 4.660 millones; saldo adverso, 738 millones. Mas conste que estas cifras no las lanzamos como solución a un acertijo o con ánimo de apuesta, sino como mera, aunque razonada orientación para el lector. Además, es preciso tener en cuenta que durante el segundo semestre del año jugará el rendimiento de la contribución general sobre la renta, no acusado en la estadística del primero; y que este influjo se verá compensado, con exceso, por la fuerza de los créditos extraordinarios, suplementos de crédito y gastos financiados con el producto del empréstito de Cultura, todo lo cual importa hasta la fecha 47 millones de pesetas. Resulta, en consecuencia, que la cifra de la recaudación — Deuda excluída — será al final del ejercicio, muy próxima de la obtenida en 1932 (he aquí un fracaso de los autores del presupuesto vigente); que los pagos alcanzarán un nivel muy superior al del año precedente (4.297 millones); que, por lo tanto, el desnivel superará al del ejercicio pasado (388 millones) y aun al calculado por el Presupuesto actual (591 millones), siendo hoy previsible un déficit de 730-750 millones.

Proyectadas estas consideraciones sobre la realización del presupuesto para 1932, hay que concluir que éste tuvo una ejecución más fácil y más feliz que el actual, sin duda, por haber partido el presente de unas cifras de ingresos demasiado forzadas y poco sinceramente calculadas. Tal es la adición especial que la experiencia nos sugiere, al pliego de cargos que desde marzo de 1932 venimos formulando a la política presupuestaria de los Gobiernos presididos por el señor Azaña. Pliego de cargos cuyos rasgos fundamentales siguen siendo, naturalmente, de actualidad. Grandes partidas de aumento en los gastos, no directa ni inmediatamente reproductivos; falta de plan en las obras públicas; financiación con "Tesoros" para inversiones de primer establecimiento..... Nuestra censura tiene, pues, que ser hoy más grave todavía de lo que fué anteriormente. Y nuestra demanda, en súplica de una revisión de todos estos desaciertos que tanto preocuparan al nuevo ministro de Hacienda, más fuerte y más enérgica.

El Tribunal de Garantías y la C. E. D. A.

INSTRUCCIONES A LAS ORGANIZACIONES REGIONALES

Recibimos la nota siguiente:

"La Secretaría de la CEDA comunica a las organizaciones regionales las siguientes instrucciones, con motivo de las elecciones para el Tribunal de Garantías:

Primera. La CEDA no presenta candidatos en todas las regiones, porque la mayor parte de los Ayuntamientos está todavía en manos de los concejales elegidos tras sucesivas destituciones hasta conseguir un predominio izquierdista.

Otra cosa hubiera sido si las elecciones del 23 de abril hubieran alcanzado a todos los Ayuntamientos españoles, y no a una insignificante minoría de los mismos.

Segunda. En varias regiones la CEDA presenta candidatos, en unión de otras fuerzas de derecha, para triunfar con toda seguridad; en otras para efectuar un recuento de fuerzas.

En éstas nuestros concejales deben apoyar los candidatos que se presenten, sin admitir modificación alguna.

Tercera. Si la CEDA no presenta candidatos, nuestros concejales votarán a los afines. No son afines los de partidos que hayan votado la Constitución, las leyes complementarias, la legislación persecutoria de los intereses agrícolas, aun cuando posteriormente hayan pretendido rectificar, en vista del rumbo que toma la opinión española.

Cuarta. Donde se presenten candidatos en lucha pertenecientes a partidos que formaron parte del primer Gobierno de la República, y no haya candidatos derechistas, por abstención de alguna de estas fuerzas, deben abstenerse nuestros concejales.

Tanto los que pertenecen a fracciones actualmente en el Poder, como los que coadyuvaron a los atropellos, no inspiran confianza a las verdaderas fuerzas de derecha.

Quinta. Si alguna organización provincial tuviese que consultar algún caso concreto, puede dirigirse al Secretariado general de la CEDA.

EL MARTES, CLAUSURA DE LOS CURSOS DE VERANO

El padre Herrera hablará sobre nuestros antiguos Colegios Mayores Universitarios

También tomarán parte el rector de los cursos y el presidente de la J. Central de Acción Católica

Presidirá el Obispo de Santander

SANTANDER, 26.—El martes día 29 se clausurarán los cursos de verano que la Junta Central de Acción Católica ha celebrado en el Colegio Cántabro. Con este motivo, a las ocho de la mañana, habrá una misa de comunión, en la que oficiará el Obispo de Santander, y a las seis y media de la tarde tendrá lugar la clausura solemne. El padre Enrique Herrera desarrollará el tema "Nuestros antiguos Colegios Mayores Universitarios, mirados como formadores de los gobernantes y de las clases directoras en general, en nuestra época gloriosa del siglo XVI". También hablarán en dicho acto el rector de los cursos de verano, catedrático de Historia de la Universidad de Valencia, don Juan de Contreras, marqués de Lozoya, y el presidente de la Junta Central de Acción Católica, don Angel Herrera, que tratará del posible desarrollo e incremento de estos cursos de verano, vistos los resultados del actual. Presidirá la sesión el Obispo de Santander.

Empezará a regir el día primero de septiembre

Se cree debido a la enérgica intervención de Mussolini

VIENA, 26.—Después de dos meses de dificultosas negociaciones se ha conseguido firmar un Tratado de comercio entre Austria y Hungría, mediante el cual, Austria podrá exportar a Hungría doce mil vagones anuales de madera, en lugar de siete mil que era la cantidad consentida antes. Además, Hungría rebaja sus aranceles para tejidos, sustancias químicas, papel y sal austríacos. Aquel país adquiere, en cambio, derecho preferencial para la exportación de grano y harina a Austria.

El Tratado comenzará a regir a primeros de septiembre y se considera en los círculos diplomáticos como una consecuencia de los esfuerzos hechos por Mussolini para incrementar las relaciones comerciales y de tráfico entre Austria y Hungría.

Diarios prohibidos

VIENA, 26.—Ha sido prohibida en Austria, durante tres meses, la difusión de varios periódicos alemanes, entre ellos el «Germania».

La Policía ha detenido a un grupo de veinte hitlerianos que celebraban una reunión clandestina en un parque público.

Declaraciones de Masaryck

PRAGA, 26.—En una interviú concedida por el presidente, señor Masaryk, al corresponsal del "News Chronicle" y al tratarse la cuestión del Pacto de los Cuatro, dijo el señor Masaryk, que su Gobierno y los de la Pequeña Entente y Polonia recibieron, por vía diplomática, seguridades de que el Pacto de los Cuatro no se utilizaría contra la voluntad de los Estados interesados en el problema de la revisión.

En su tiempo se llamó la atención a las potencias firmantes de aquel Pacto sobre el hecho de que la Pequeña Entente y Polonia se opondrían por las armas a los esfuerzos de los que quisieran revisar sin consultarles previamente.

El presidente añadió que sabe perfectamente que los Tratados no son eternos, y que el de Versalles habrá de ser modificado un día, pero sabe también que en todas las cuestiones que se refieren a la revisión Europea debe obrar con previsión y cautela.

* * *

No hace muchos años un político alemán nos decía semiconfidencialmente —la razón no se prestaba mucho a la publicidad, desde luego—que Alemania necesitaba de Austria para su política exterior, pero no como refuerzo a sus milicias o a sus recursos materiales, sino a su diplomacia. "Es el único país de raza alemana—decía—en donde se encuentran diplomáticos de verdadera altura." Dejemos a nuestro interlocutor la responsabilidad de esas afirmaciones. Las recordamos ahora al ver la serie de errores cometidos por las autoridades alemanas al tratar el problema austríaco.

Ni Dollfuss, ni el partido cristiano-social, ni los socialistas ni la fuerza exterior—grandes potencias o Pequeña Entente—impedirán el "Anschluss" cuando el pueblo austríaco lo desee fervientemente. Sólo que estos fervores unionistas han oscilado siempre al compás de las mutaciones políticas en Berlín y Viena. Un Gobierno socialista en el Reich enfriaba el ardor pan-germanista de católicos y agrarios, y viceversa. Y lo mismo la situación económica: a más prosperidad, menos "Anschluss".

Un sentimiento confuso hacia Alemania ha existido siempre, y era natural, no sólo por motivos de raza y de cultura, sino también por la esperanza de mejorar de suerte al amparo del hermano poderoso; mas un propósito firme de obtener esa unión ha aparecido raras veces en la política austríaca. Siempre quedaba un vago recelo de que el porvenir de Viena estaba en el Danubio, y si las grandes potencias hubiesen practicado una política más inteligente en Europa Central, hace tiempo que el "Anschluss" no sería más que un recuerdo.

Pero en estas condiciones lo único que los racistas no debían hacer era manifestar su prisa por llegar al Gobierno y obtener la fusión soñada. Y mucho menos manifestar esa prisa desde la frontera y desde la estación de "radio" de Munich; y menos aún en la Legación germánica de Viena. Las mejores causas se pierden por tener malos defensores. Y en la lucha contra Dollfuss y los suyos el racismo germánico ha aparecido como agresor de un pequeño país independiente.

Y así ha logrado despertar incluso los recelos de Italia, tan opuesta a la unión austroalemana como cualquiera de las potencias de la Pequeña Entente. Ya conocen nuestros lectores la mala impresión causada en Berlín por el viaje de Dollfuss a Italia. Nadie duda de que fué provocado por Mussolini. ¿Y cuánta mayor energía encierra esta advertencia sin palabras que la lamentable gestión francoinglesa de fines de julio? Más aún: convencida de que su interés coincide ahora con el interés italiano, Francia deja obrar al "Duce" sin estorbos. Los dos países rivales en Europa Central se han convertido en aliados. Y he aquí hoy un Tratado de comercio austrohúngaro muy favorable, según parece, a los dos países. Es evidente que perjudica a algún otro. Y, ante todo, si se teje la trama de acuerdos que pueden restaurar la economía danubiana, nadie perderá tanto como la nación que más interés debe sentir en adentrarse por el cauce del Danubio, río abajo, hacia Oriente.

R. L.

Novecientos peregrinos belgas ante el Papa

Pertenecen a la Juventud Católica y se presentaron con sus cien banderas

Un misionero español asesinado por los bandidos en China

(De nuestro corresponsal)

ROMA, 26.—El Pontífice ha recibido a novecientos peregrinos belgas, pertenecientes a la Juventud Católica, quienes se presentaron ante Su Santidad agrupados alrededor de sus cien banderas. Iban acompañados por el Nuncio en Bruselas monseñor Micara y por el embajador en el Vaticano.

Después de que el Nuncio hubo leído el mensaje de homenaje a Su Santidad, el Papa pronunció un discurso en el que afirmó que los que militan en la Acción Católica deben aprovecharse más que los demás de los beneficios del Jubileo para revertirlos sobre los otros. A continuación, Su Santidad precisó cuáles deben ser los frutos del Jubileo, esto es, la vida cristiana en el esplendor de la fe, en la belleza de la virtud y en lo útil de la oración.

Los jóvenes, prosigue el Papa, tenéis delante un vasto campo de acción, puesto que no es sólo el mundo pagano, sino también los países que se llaman civilizados y, por no conocer al Redentor, no conocen los beneficios de la civilización, que son precisamente frutos de la Redención.—**Daffina.**

Misionero español asesinado

SHANGAI, 26.—El padre Gallego, natural de Castilla y perteneciente a la Misión española de los Agustinos, que fué raptado hace días por unos bandidos cerca de Yochow Hunan, ha sido asesinado hoy por sus raptores.

* * *

El padre Gallego Abad nació en Bárcena (Palencia) el 22 de febrero de 1895, profesó en Valladolid el 28 de noviembre de 1912 y fué ordenado de sacerdote en 1920. Con vocación decidida para las misiones de China, marchó a ellas en este mismo año, y su obra allí ha sido bella y fecunda. Músico, poeta, pintor, todo su delicado temperamento artístico, lo puso a contribución de la labor constante y creadora de las Misiones. Fundada últimamente por él y sus compañeros la revista misionera "Ecos del Apostolado", él fué asiduamente colaborador de la citada revista, y en ella se publicaron notables trabajos suyos.

Estatua de la Virgen en el puerto de Mesina

ROMA, 26.—Por iniciativa del Arzobispo de Mesina, a la entrada del puerto de dicha ciudad se va a elevar una gran columna de 45 metros de alto como símbolo de fe y ciudadanía. La columna tendrá en su parte superior una esfera, sobre la que descansará una gran estatua en bronce de la Santísima Virgen, con la siguiente inscripción: "Vos et ipsam civitatem benedicimus", palabras estas que la tradición pone en boca de la Virgen en el año 42 de la Era vulgar, cuando se presentó a los embajadores de Mesina, que se habían reunido para rendirla homenaje. La inscripción estará iluminada durante todas las noches. La primera iluminación será hecha por Marconi desde Jerusalem el día 13 de agosto del año que viene.—**Daffina.**

Roosevelt es optimista

POUGHKEEPSIE (Nueva York), 26. Hablando el señor Roosevelt sobre los esfuerzos encaminados a la reconstrucción de la Economía nacional, ha dicho que la prueba está constituyendo un completo éxito, añadiendo:

«La rápida carrera cuesta abajo se ha tornado definitivamente en un feliz y progresivo ascenso.» — **Associated Press.**

Otro combate en El Chaco

LA PAZ, 26.—El alto mando del Ejército anuncia que, después de un intenso combate, que duró todo el día de ayer, las tropas bolivianas han recuperado en un fuerte ataque a la bayoneta el fuerte de Pirijayo, ocupándose esta mañana todo el sector del mismo nombre.

En el nuevo avance se han infligido grandes pérdidas al Ejército paraguayo, que abandonó sus posiciones, dejando en el campo un crecido número de muertos y heridos, numerosos prisioneros y bastante material bélico.

El presente número de
EL DEBATE
consta de
VEINTE PAGINAS
Su precio es de VEINTE CENTIMOS

LO DEL DIA

La II Internacional a la deriva

El Congreso de la II Internacional en París ha reflejado perfectamente el estado crítico del socialismo en cuanto a la doctrina y en cuanto a la táctica. En los debates se han reproducido las mismas contradicciones, la misma actitud vacilante, el mismo tono agrio de los descontentos e idénticas confesiones del fracaso. Han sonado verdades duras y se han defendido "herejías" en medio de la atención simpática de buena parte del auditorio y de la exasperación de los doctrinarios y de los extremistas. En una palabra, el Congreso de París ha sido una versión más amplia y más general de los Congresos particulares.

Por eso, no podemos escribir un comentario detenido mientras no conozcamos con extensión el texto de los discursos. Las mociones aprobadas dicen poco, salvo si medimos por las dificultades que encontró su elaboración, los disentimientos de los congresistas. ¡Pobres proletarios del mundo si tienen que fijar su conducta mediante las normas establecidas en ese concilio!

Mas aun juzgando sólo por esos acuerdos finales, se ve cómo los socialistas empiezan a mirar el concepto de nación con un respeto que antes no existía. Para la moción contra el racismo han impuesto sus tendencias los izquierdistas. ¡Es tan fácil acusar a los regímenes fascistas de todos los pecados de Israel y ordenar—a distancia—la batalla contra la dictadura! En cambio, la tendencia moderada ha hecho prevalecer su opinión al discutir el desarme y la actitud ante la guerra. Se ha establecido la distinción fundamental—y nacional—entre el agresor y el agredido. Ni los socialistas pueden ya cantar a plena estrofa un famoso canto revolucionario.

Para que se rían los comunistas

Proclamado en Sevilla el estado de prevención, según los preceptos de la nueva ley de Orden público, ha comenzado sus actuaciones el Tribunal de Urgencia. Para empezar, se ha enviado ante él al director de un semanario tradicionalista, acusado de haber escrito un artículo injurioso para el gobernador civil. La banda que ha elegido a la ciudad por campo de acción, los pistoleros que andan sueltos por la calle, los que ilícitamente se hallen en posesión de armas, pueden aguardar. Había una cosa urgente: llevar ante el nuevo Tribunal a un periodista que, naturalmente, fuese de derechas. Ya sabemos que comunistas y sindicalistas, organizadores y propulsores de la actual anarquía sevillana, son, al fin y a la postre, gente de "izquierda", y no conviene dar la sensación de que se les persigue, sin intentar, por lo menos, algún golpe dirigido hacia la derecha.

¡Bravo comienzo el de la aplicación de la ley! Hasta ahora hemos sabido de dos ocasiones en que de ella se ha hecho uso; las dos contra la Prensa. Ignoramos si en las alturas del Gobierno se darán cuenta del movimiento de la opinión al encontrarse con que una vez constituídos en circunstancias de trágica inquietud, los Tribunales de Urgencia en Sevilla no tienen más cosa de que entender que de la mayor o menor viveza de pluma del director de un semanario. Es poco para Sevilla la Roja.

Ya hemos advertido varias veces que uno de los principales motivos del recrudecimiento de cierto tipo de agitación estaba en la falta de autoridad del Gobierno. ¿Y cómo volver por el prestigio de ella, ni mucho menos acrecentarla, con hechos como el que comentamos, que producen un efecto deprimente y desmoralizador? Es un éxito haber convertido en un factor de esa especie hasta la misma ley de Orden público.

Voz de alerta

Voz de alerta a los exportadores fruteros españoles y, en particular, a los naranjeros de Levante, es la que les da la Unión Frutera Española en la Gran Bretaña en un escrito que acaba de dirigirles, exponiéndoles la situación de las exportaciones de naranja en el Reino Unido.

Nuestra naranja, que antes era dueña casi absoluta del mercado británico, va teniendo cada día más rivales, y ahora, en especial, compiten con ella las naranjas de Jaffa y del Brasil y frutas de otras clases, de las más diversas procedencias, sin excluir las que durante el invierno llegan en cantidades enormes y en magnífico estado de conservación, a pesar de ser especies perecederas (ciruelas, melocotones) de los dominios británicos de Sudáfrica.

Siendo ésta la situación del mercado británico, importa conservar el prestigio de nuestra naranja por la calidad del fruto exportado, y aumentar la propaganda específica de la naranja española.

Es misión principal de los productores asociados esta doble labor. No quisiéramos verles entregados al intervencionismo estatal, que tan incapaz se muestra en manos de los actuales gobernantes y sus también incompetentes auxiliares.

Pero son los naranjeros valencianos los que tienen la palabra. Soliciten, sí, del Estado los auxilios que éste debía prestarles espontáneamente, como son todos los relativos a servicios agronómicos, selección de variedades de naranjas, lucha contra las plagas, etc. Pero tengan en cuenta que el esfuerzo principal ha de ser suyo.

Estamos seguros de que la voz de alerta de los fruteros españoles en Inglaterra repercutirá fecunda en el Levante español.

EL DEBATE en Roma
se vende en
Via Della Panetteria, 32-A
y
Plaza de España, 80

Asamblea de Cooperativas en Alemania

Un discurso del secretario de Economía, Feder

Expuso su política como nacional-socialista

BERLIN, 26.—Hoy ha pronunciado un discurso ante la Asamblea de Cooperativas Alemanas el secretario de Estado, Feder, autor del programa nacionalista socialista, quien dijo que hablaba, no en calidad de secretario de Estado, sino como simple "nazi". Ahora bien; dada la autoridad de Feder, se concede gran importancia a sus palabras.

Sintéticamente ha dicho que las causas del paro forzoso, del Tratado de Versalles y del Plan Young han sido la lucha de clases y la separación del pueblo en dos bandos enemigos, si bien hay otra última causa poco considerada y que sin embargo es común denominador de la crisis mundial, esa causa es que ya no estamos en la época de esplendor técnico, sino en sus postrimerías.

La época de esplendor de la técnica alcanzó su punto culminante en la superproducción de las industrias mediante la cual no se encuentra colocación para lo producido. Es decir, cuanto mayor es la producción, hay menor salida para lo que se ha elaborado.

La máquina ha arrojado a los hombres a la calle, imposibilitándoles para encontrar trabajo y por consiguiente adquirir, convirtiéndoles de este modo en hierro sin valor. Este proceso sólo ha sido posible en la época del liberalismo, al cual se contrapone hoy el principio jerárquico.

Tres líneas de ataque

El problema del paro forzoso debe combatirse en tres líneas de ataque: Político-psicológica, técnico-económica y político-financiera. Mediante la primera, se hace saber que la Economía Mundial no está para introducir en un país productos que él mismo puede producir; precisamente la importación por parte de Alemania de productos manufacturados ha sido la causa de la deuda que pesa sobre el Reich y del servicio de los intereses de la misma.

Por los procedimientos técnico-económicos es preciso orientar a la economía alemana hacia el Este y no hacia el Oeste, como venía siendo orientada hasta ahora; además, es preciso impulsar las industrias clave de Alemania, como son las de la construcción, y es necesario movilizar para la economía alemana todos los productos del suelo y del subsuelo. En este punto tiene un gran papel que cumplir la ciencia química, pues basta pensar que sólo por la importación del petróleo salen de Alemania anualmente 500 millones en divisas. Hay que tener muy en cuenta que la independencia lo es todo.

Por último, la tercera línea de ataque del problema del paro forzoso, es decir la político-financiera, hay que conseguir la anulación de la esclavitud de los intereses, haciendo éstos soportables, pues hay que tener en cuenta que la primacía ha de corresponder al trabajo alemán y no al capitalismo financiero.

Rechaza toda socialización

El nacionalismo socialista rechaza todo experimento de socialización en la economía productora. La economía alemana necesita el espíritu creador de la personalidad responsable, que es imposible de reemplazar por funcionarios en contra de lo que el marxismo cree.

Otra cosa sucede con la esfera de la circulación, es decir el comercio y el tráfico del dinero. El comercio debe ser penetrado de nuevo espíritu en ciertas ramas del aprovisionamiento de la población, pero sin llegar nunca a la nacionalización. En cambio, la nacionalización de grandes "trusts", como el ya existente de los ferrocarriles, debe mantenerse o efectuarse la de la industria del suministro eléctrico para mayor garantía contra la oscilación de las tarifas.

Un jefe de fábrica castigado

BERLIN, 26.—Un signo del espíritu del nacionalismo socialista ha sido la conducción a un campo de concentración de un jefe de fábrica, que se portaba antisocialmente, y también de dos que trataban indignamente y hasta maltrataban a los aprendices ocupados en dicha fábrica.

Para evitar el culto personal

BERLIN, 26.—El secretario de Estado, Hierl, para evitar los peligros del culto personal, ha prohibido que se den nombres de personalidades actuales a los campos de trabajo, excepto los que ya están consagrados para la Historia como Hindenburg e Hitler.

Expulsiones de la Universidad

BERLIN, 26.—La "Gaceta de Alemania" anuncia que todos los estudiantes que mostraron alguna actividad marxista o comunista o que formaron parte de sociedades pacifistas, como la Asociación francoalemana pro paz, han sido expulsados de las Universidades del Estado de Baden.

* * *

LONDRES, 26.—El "Daily Herald" anuncia que la Unión Postal Universal va a formular una protesta ante el Gobierno alemán, por el hecho de que en Alemania son abiertos los paquetes y correspondencia procedentes del extranjero.

La cuestión del Sarre

SARREBRUCK, 26.—La "Sarrebrucken Zeitung" dice que en el discurso pronunciado anoche en la estación emisora de Stuttgart por el jefe de los nacionales-socialistas del Sarre, el orador afirmó que la manifestación de Niederwald es el primer acto del combate final, que deberá liberar al Sarre y arrojarle de nuevo en los brazos de la madre patria alemana.

Se rubrica el acuerdo sobre el trigo

Los países exportadores limitarán su producción

LONDRES, 26.—El acuerdo sobre el trigo ha sido rubricado.

Los países exportadores de dicho cereal, es decir, Argentina, Australia, Canadá y Rusia se comprometen a limitar la producción y a no rebasar la cifra de 7.280 millones de quintales de trigo para las exportaciones.

Los países representados en la Conferencia han creado un Comité especial encargado de hacer observar el cumplimiento y buen funcionamiento del acuerdo en cuestión.

El ministro canadiense

LONDRES, 26.—El primer ministro del Canadá, señor Bannet, ha salido esta mañana de Londres, de regreso a su país.

Comentario argentino

BUENOS AIRES, 26. — Comentando sobre el acuerdo para la exportación del trigo firmado ayer entre la Argentina e Inglaterra, el periódico "El Diario" dice que, a pesar de que los precios del trigo han mejorado sensiblemente, ello no significa que cada cual tendrá pan para comer todos los días.

El periódico termina diciendo que el mundo marcha hacia la implantación oficial de la miseria y la justicia internacional.—**Associated Press.**

Un director de periódico de Sevilla, condenado

El Tribunal de Urgencia le impuso ayer un mes y un día de arresto

SEVILLA, 26.—Esta mañana, a las doce, se constituyó en esta Audiencia el Tribunal de Urgencia para ver y fallar la causa que se ha instruído contra el director del semanario tradicionalista "El Observador", don Francisco López Meneses, por un artículo denunciado por el ministerio fiscal por entender contenía injurias contra el gobernador. El procesado llegó esposado a la Audiencia, pero el presidente de la Sala ordenó que le fueran quitadas las esposas. El fiscal pidió la pena de dos meses y un día de arresto. La defensa estuvo a cargo del tradicionalista señor Fal Conde, que hizo un brillante informe. Después de la prueba testifical se reunió el Tribunal, imponiendo al procesado un mes y un día de arresto.

A la salida se hicieron grandes comentarios de la vista y de que hubiera llegado esposado el señor López Meneses.

El gobernador de Cádiz, trasladado a Las Palmas

CADIZ, 26.—En el Gobierno civil se ha podido comprobar que es cierta la noticia circulada sobre el traslado del gobernador, señor Vega Manteca, a Las Palmas. Se dice que el cese se acordó ayer en Consejo de ministros.

Indice - resumen

27 agosto 1933

Glosario, por Eugenio d'Ors. Pág. 3
La vida en Madrid ..... Pág. 5
Vida religiosa ..... Pág. 5
Deportes ..... Pág. 6
Cinematógrafos y teatros... Pág. 6
Los sucesos de ayer ..... Pág. 6
Turismo ..... Pág. 7
Las espigas cantan, por Ignacio del Alcázar. (Dibujos de Almanzor) ..... Pág. 8
Información comercial y financiera ..... Pág. 9
Juanillo Zancaditas, por Antequera Azpiri ..... Pág. 10
Ajedrez, por el Dr. Jacques. Pág. 10
Notas del block ..... Pág. 10
Por vez primera, el "record" del Atlántico pasa a un barco italiano ..... Pág. 11
Indice bibliográfico ..... Pág. 12
Han llegado a Madrid los 40 vagones con las nuevas rotativas de EL DEBATE ..... Pág. 13
Radiotelefonía ..... Pág. 14
La "Física del átomo", nueva rama de la ciencia en la que se trabaja febrilmente, por Julio Palacios. Pág. 15
Lo que no se rompe (folletín), por M. Du Campfranc ..... Pág. 15
A través de España (San Sebastián) ..... Pág. 16
Se piensa en traer a Madrid el agua fría del fondo de la presa del Villar, por "Meteor" ..... Pág. 17
Modas ..... Pág. 18
Anuncios por palabras ..... Pág. 19
Crónica de sociedad ..... Pág. 19
Notas gráficas de actualidad. Pág. 20

—o—

PROVINCIAS. — El señor Companys realiza gestiones en Barcelona para reconciliar a todos los elementos de la Esquerra.—Parece que el consejero de Gobernación va a ser nombrado comisario general de Policía de Cataluña.—En Badajoz, un "auto" mata a dos hombres que, al parecer, intentaron asaltarle (página 3).

—o—

EXTRANJERO. — El Papa recibe a novecientos peregrinos de la Juventud Católica belga.—Un misionero español asesinado en China.—Ayer se ha rubricado el acuerdo sobre el trigo. — Un Tratado comercial austrohúngaro (página 1).

Alvarez del Vayo, a la Embajada de Rusia

Se ha recibido ya el "placet" del Gobierno soviético

SAN SEBASTIAN, 26.—El señor de los Ríos, al recibir a los periodistas, les manifestó que anoche se recibió el "placet" de Rusia, favorable al nombramiento del señor Alvarez del Vayo, para aquella Embajada. Ahora toca encontrar—agregó—quien le pueda sustituir en la Embajada de Méjico, y que desarrolle una labor como la realizada por el señor Vayo, no sobre los intereses, sino sobre las relaciones entre ambos países. Manifestó también que el embajador de la Argentina le había hablado acerca de los diversos problemas comerciales pendientes, y le requirió, en nombre de su Gobierno, para que nombre una Comisión o persona que vaya a tratar de esas cuestiones pendientes. El señor De los Ríos contestó que el Gobierno está dispuesto a enviar una misión económico-comercial.

El señor Alvarez del Vayo, antes de trasladarse a Rusia, hará un viaje a Suiza.

El Congreso Internacional de Arquitectura en Atenas

En el ministerio de Estado facilitaron la siguiente nota:

"La Legación de España en Atenas comunica a este ministerio que en dicha ciudad se ha celebrado el Congreso Internacional de Arquitectura moderna. Han asistido al mismo arquitectos pertenecientes a diez y seis naciones, y, entre ellos, figuraban los representantes españoles don José Luis Sert, don José Torres Clavé y don Ricardo Rivas Sepa, quienes tuvieron una brillante actuación, especialmente con los planos de Madrid y Barcelona, estudiados según las bases de los Congresos Internacionales, y con la presentación de otros varios trabajos, que llamaron profundamente la atención."

El de Segunda Enseñanza de Letonia

También facilitaron en el ministerio de Estado la siguiente nota:

"Según comunica la Legación de España en Riga, se ha verificado en dicha ciudad el XV Congreso Internacional de Segunda Enseñanza. El señor Sabrás, al contestar al discurso inaugural del ministro de Instrucción pública letón, destacó la obra cultural realizada por la República española, y fué elogiada por los congresistas y la Prensa local la brillante actuación de los delegados españoles."

El señor Azaña

En el ministerio de la Guerra, el señor Azaña recibió a los diputados señores Aguirre y Basterrechea y al señor Ugarte.

El Bloque de Exportación Nacional

Ayer mañana visitó al ministro de Industria y Comercio una representación de la nueva entidad Bloque de la Exportación Nacional, recientemente constituída por los exportadores de frutos de la tierra y sus derivados. La Comisión la integraban, entre otros, el presidente provisional del Bloque de Exportación Nacional, señor Salgado; el secretario señor Urbina, marqués de Rozalejo, por la U. N. E. A.; el señor Cachot, por los exportadores de aceite, y el señor Gil, por los de vinos. Los comisionados, después de dar cuenta al señor Franchy Roca de la creación del Bloque de la Exportación Nacional, ofrecieron su concurso para informar en cuantos Tratados de Comercio vaya a firmar España. El ministro agradeció el ofrecimiento, y prometió tenerlo en cuenta.

El ministro de Instrucción

El ministro de Instrucción pública ha salido para Sevilla y Extremadura, en automóvil. El señor Barnés regresará el lunes a Madrid.

Ley de Enjuiciamiento militar de Marina

La "Gaceta" de ayer publica una ley, por la que se dispone quede modificada la ley de Enjuiciamiento militar de Marina.

Las elecciones para el Tribunal de Garantías

El gobernador civil, señor Joven, manifestó ayer a los periodistas que, mediatamente dirigirá a todos los alcaldes de la provincia una circular relativa a las elecciones de vocales del Tribunal de Garantías. En ella les recordará las instrucciones dadas por el Gobierno y les encarecerá que guarden la neutralidad, más absoluta y no se cometa ningún atropello.

Candidatos para el Tribunal de Garantías

PAMPLONA, 26.—A propuesta de la Junta Regional tradicionalista, el Comité electoral de la coalición de derechas hará pública mañana la candidatura para el representante de Navarra en el Tribunal de Garantías. Forman la candidatura don Víctor Pradera, como miembro propietario, y don Justo Garrán, como suplente.

* * *

PALMA DE MALLORCA, 26.—Para las elecciones de vocales del Tribunal de Garantías se ha formado una coalición integrada por republicanos del centro, antiguos liberales, Unión de Derechas y regionalistas. Presentan como candidato a vocal propietario a don Juan March Ordinas, y vocal suplente a don José Sampol Ripoll.

Acción Republicana presenta a don Vicente Tejada y don Fernando Pol.

Los socialistas a don Juan Montserrat y don Lorenzo Tisbal. Los radicales sólo presentan candidato a don Juan Manent para vocal propietario.

Notas varias

El homenaje de la Agrupación Postal Republicana a don Gerardo Abad Conde, primer subsecretario de Comunicaciones, consistente en la entrega de una placa, ha sido aplazado con motivo de la grave enfermedad que aqueja a un hijo del señor Abad Conde.

La huelga del hambre en la cárcel de Bilbao

AYER COMIERON ALGUNOS MAS

En Zamudio resultó un herido grave en una colisión

Hoy habrá en Zumárraga una concentración nacionalista

BILBAO, 26.—En la cárcel de Bilbao continúa la huelga del hambre decretada por los presos sindicalistas, aunque con tendencia a decrecer. Hoy han comido algunos más. La huelga, como se sabe, fué declarada por el régimen impuesto por el inspector general de Prisiones en esta cárcel, régimen que los presos extremistas estiman inhumano.

Concentración nacionalista en Zumárraga

BILBAO, 26.—Se encuentra en Bilbao el vicepresidente de "Nosaltres Sols", don Manuel Blasi Mora, que giró una visita a distintas entidades nacionalistas. Mañana tomará parte en la concentración nacionalista que se celebrará en el pueblo guipuzcoano de Zumárraga.

Comentarios del gobernador

BILBAO, 26.—El gobernador ha comentado esta tarde un suelto publicado por el diario de Acción Nacionalista Vasca «Tierra Vasca», que se edita en San Sebastián, y ha reiterado sus puntos de vista sobre una supuesta colaboración entre el partido de Acción Nacionalista Vasca y el comunista.

Una lista de multas

BILBAO, 26.—El gobernador civil ha facilitado hoy nota de una larga serie de multas, impuestas por distintos motivos. Entre los multados figura el teniente de alcalde de Erandio, de filiación nacionalista, don Valentín Fano, que intervino en un escándalo, al parecer con el propósito de separar a un grupo de contendientes que pertenecían a los partidos nacionalista y republicano.

Disturbios en Zamudio

BILBAO, 26.—Dicen del pueblo de Zamudio, que durante la noche de ayer se registró una colisión entre un grupo de jóvenes nacionalistas y otro de republicanos. Sonaron varios disparos, a consecuencia de los cuales resultó con heridas de carácter grave en la espalda el joven republicano Francisco Casas Martínez. En el lugar del suceso se personaron varios guardias de Asalto, que efectuaron algunas detenciones.

La clausura de unos Centros

BILBAO, 26.—El asunto relativo a la clausura del Centro español y de la Unión Monárquica ha pasado a la jurisdicción judicial. Al parecer se mantiene la clausura. Igualmente se mantiene gubernativamente la que pesaba sobre los grupos infantiles nacionalistas del distrito de Abando, en Bilbao.

Socialistas a Santander

BILBAO, 26.—Procedentes de distintos puntos del Norte de España están pasando por Bilbao algunos coches que van a la concentración de los socialistas de Santander. De Bilbao saldrán mañana varios autobuses que conducirán a elementos socialistas de toda la provincia.

CIERRE DE COLEGIOS RELIGIOSOS

El de Pinto ha sido arrendado para los Huérfanos de Médicos

PINTO, 26.—Al entrar en vigor la ley de Congregaciones, las religiosas de la Sagrada Familia de San José se han visto obligadas a cerrar el Colegio que tenían en esta localidad desde hace más de ochenta años, en el que daban enseñanza gratuita a las niñas pobres del pueblo. La marcha de las religiosas ha sido sentidísima, particularmente por las clases humildes, que recibían innumerables beneficios.

El edificio ha sido arrendado por el Patronato del Colegio de Huérfanos de Médicos, el cual se encargará, con profesores seglares, de la enseñanza de las huérfanas de la clase médica. Antes estaba confiada a las citadas religiosas de la Sagrada Familia.

Es propósito del Patronato de Médicos mantener una clase gratuita para niñas de Pinto, recogiendo así a aquéllas que, por la marcha de las religiosas, quedarían sin escuela. Este rasgo, al ser conocido, está siendo muy elogiado.

Tranquilidad completa en Andorra

Parece que Francia quiere tener siempre gendarmes en territorio andorrano

BARCELONA, 26.—Las últimas noticias que se reciben de Andorra acusan tranquilidad completa. Corren rumores de que Francia pretende continuar sosteniendo en territorio andorrano doce o catorce gendarmes, aun cuando la normalidad esté restablecida. Esta posible decisión del Gobierno francés ha causado disgusto en la población andorrana.

Parece que al cesar el Consejo general, se ha concedido al alcalde de Camillo, que tiene un derecho tradicional sobre sus demás colegas, y al de Andorra la Vieja, la delegación de los coprínceps para que firmen las actas de las elecciones.

En cuanto al conflicto de la F. H. A., S. A., que estaba anunciado para hoy, no ha llegado a estallar, y es muy posible que no se llegue a plantear.

Actitud de brazos lentos en una fábrica

El alcalde de Sevilla realizó ayer gestiones relativas a la antigua cárcel

El alcalde de Sevilla, señor Fernández Labandera, estuvo ayer en la Dirección General de Propiedades para tratar de las gestiones relativas al antiguo edificio de la cárcel. El director general, señor Campos Redondo prometió, no sólo por el cargo que ocupa, sino por ser sevillano, resolver el expediente con la mayor celeridad posible.

Reducen la producción

SEVILLA, 26.—Visitó al gobernador el gerente de la fábrica de vidrios La Trinidad para darle cuenta de que los obreros han reducido notablemente su capacidad de producción, adoptando una actitud de brazos lentos, con el consiguiente perjuicio para la industria. El gobernador prometió interesarse en la solución del conflicto.

Vuelven a parar los "taxis"

GIJON, 26.—Esta tarde volvieron a declararse en huelga los chóferes, por no haber sido desprecintados los coches, como había prometido el alcalde. Todos los taxistas se estacionaron con sus coches en la plaza de Galán.

Huelga de camareros

FERROL, 26.—Sin previo aviso se han declarado en huelga los camareros de hoteles, cafés y bares. Los huelguistas piden el 20 por 100 en la venta bruta y dos pesetas diarias de jornal o el 15 por 100 y tres pesetas con la supresión de la propina. Los patronos les han concedido el 15 por 100 y dos pesetas de jornal. Como no se llegó a un acuerdo, los camareros no se presentaron al trabajo. Los establecimientos están servidos por sus dueños.

Neptuno, con sombrero

En la fuente de Neptuno, en el paseo del Prado, ha aparecido en la madrugada de ayer tocado con un sombrero de fieltro el dios mitológico que la da nombre. Avisado el Cuerpo de Bomberos, y con auxilio de una escala, quitó a la estatua el sombrero.

EL AYUNTAMIENTO DE MOLINA DE SEGURA, EMBARGADO

El alcalde, procesado desde junio, sigue actuando

Las deudas se cree que ascienden a doscientas mil pesetas

MURCIA, 26.—El periódico "La Verdad" da cuenta de la situación angustiosa en que se encuentra el Ayuntamiento de Molina de Segura, cuya mayoría está integrada por concejales radicales y radicales socialistas.

La desastrosa labor ha ocasionado un embargo por el Banco de Crédito Local. El personal viene reclamando sus sueldos atrasados; la empresa de alumbrado público reclama 40.000 pesetas que se le adeudan, y las escuelas son desahuciadas por falta de pago de alquileres. Se cree que la deuda asciende a 200.000 pesetas, ya que, además, el Ayuntamiento ha perdido un pleito. El alcalde, que está procesado desde junio, continúa dictando acuerdos imprudentes.

VISITA DE NORTEAMERICANOS A FRANCIA

El Tío Sam devuelve la visita a Lafayette, el general francés que ayudó a los yanquis a conseguir su independencia

("Sidney Bulletin".)

ULTIMA HORA

La velada de boxeo de anoche

En el campo de la Ferroviaria se celebró anoche la velada de preparación del equipo castellano "amateur", con los siguientes resultados:

Moscas.—MORENO vence a Eduardo Rodríguez por puntos.

Gallos. — SANCHEZ, campeón "amateur", vence a Burgos, campeón profesional, por puntos.

Plumas. — CASTELLANOS, "amateur", vence a Ortiz, profesional, por puntos.

Ligeros. — ZUÑIGA, campeón "amateur", vence a Estévez, profesional, por puntos.

Semimedianos. — CRISTOBAL, campeón "amateur", vence a Sansegundo, profesional, después de un combate muy lucido, por un gran margen de puntos.

Medios.—Martínez, campeón del Cinturón Madrid 1932, es vencido por ANTONIO FERNANDEZ, "amateur", por puntos.

Semipesados.—MONTERRUBIO, campeón profesional, vence a Alvarez por puntos.

Libre.—Ricardo Alís hizo una bonita exhibición en combate de suficiencia con Villar.

Todos los combates a cinco asaltos.

Campeonato de "tennis" de Estados Unidos

FOREST HILLS (Long Island), 26. Campeonato de tennis. Miss Betty Nuthall y miss Freda James (Inglaterra) vencen a May Meedy y miss Isabel Ryan, en la prueba final de dobles para damas.

Después de su retirada en la prueba de simples, la señorita Moody se quejó de que se había lastimado en la pierna derecha y no le había sido posible, por lo tanto, continuar el juego.

El título, con la última victoria, pertenece, por lo tanto, a las jugadoras inglesas.—**Associated Press.**

Machado sale para el Canadá

NASSAU, 26.—El ex presidente Machado ha embarcado en el trasatlántico "Lady Rodney", que debe salir de este puerto al anochecer, con rumbo al Canadá.

Se celebró un almuerzo de despedida, en el curso del cual el señor Machado regaló su revólver al superintendente de Policía.—**Associated Press.**

Asistencia a partos
SANATORIO "SANTA ALICIA"
DIRECTOR: DOCTOR VITAL AZA, MADRID

EL DEBATE -- Alfonso XI, 4

Incursiones en Manchuria de la G. P. U. soviética

Enérgica protesta del Gobierno del Manchukuo

KHARBIN, 26.—El Gobierno del Manchukuo ha enviado al de los soviets una nota de protesta redactada en tonos enérgicos contra las incursiones de destacamentos de Caballería de la G. P. U. en territorio manchú.

Un combate

KHARBIN, 26.—Se ha librado un violento combate entre las tropas del Manchukuo y los irregulares que habían atacado Suifenho y Heng Tao Hotza.

Los irregulares se vieron, finalmente, obligados a batirse en retirada después de haber sufrido abundantes pérdidas.

Detienen en Grecia a un financiero yanqui

ATENAS, 26.—A consecuencia de una nueva gestión del representante diplomático de los Estados Unidos ha sido detenido el financiero norteamericano Insull, que se hallaba refugiado en Grecia desde hace varios meses, y que está reclamado por los Tribunales de su país por quiebra fraudulenta.

Cinco alpinistas salvados

TURIN, 26.—Cinco de los siete alpinistas que se consideraban desaparecidos en el curso de una ascensión al Mont Blanc han sido encontrados sanos y salvos.

En cambio tres alemanes han perecido en un accidente cuando se dirigían al pico de Lyskam, en la vertiente suiza.

MUNDO CATOLICO

Visita del Obispo de Tabbora a su pueblo natal

ZARAGOZA, 26. — Ha estado unos días en Aguarón, su pueblo natal, el Obispo de Tabbora, auxiliar del Arzobispado de Granada. El Doctor Medina Olmos ha devuelto con esta visita la que a él le hizo el Ayuntamiento con motivo de su consagración episcopal. A recibir al Prelado acudió el Ayuntamiento en pleno, a pesar de estar integrado por una gran mayoría socialista, y todo el vecindario, que tributaron a su ilustre paisano un cariñoso recibimiento. Durante los días que ha permanecido allí el Prelado administró la confirmación a más de 500 niños. Al salir hoy para Madrid volvió a ser objeto de afectuosas demostraciones de simpatía.

Las fiestas de la beata Catalina de Labouré

CUENCA, 26.—En la Catedral se ha celebrado el segundo día de las fiestas religiosa dedicadas a la Beata Catalina Labouré. La concurrencia ha sido extraordinaria. Mañana, domingo, se celebrará un solemne pontifical, como último día de las fiestas.

Las elecciones de Cuba serán en febrero

El nuevo Gobierno respetará los compromisos contraídos con el extranjero por el anterior

Inquietud entre los obreros negros de Santiago de Chile

HABANA, 26.—La fecha para la celebración de elecciones ha sido fijada para el 24 de febrero del año próximo; el término presidencial deberá comenzar tres meses después o sea el 20 de mayo del mismo año.

El nuevo Gobierno, no obstante las irregularidades en la cuestión de las deudas extranjeras, ha declarado que respetará los compromisos internacionales, aunque no deja de reconocer que tales compromisos fueron hechos a espaldas del pueblo por el dictador y sus secuaces.

Los jueces y magistrados nombrados durante la Dictadura han sido depuestos en su mayoría.—**Associated Press.**

La situación en Santiago de Cuba

HABANA, 26.—Comunican de Santiago de Cuba, que se nota cierta inquietud entre los trabajadores negros, que son los que forman la mayor parte de la población en aquella provincia.

Los obreros negros, unidos a los blancos, han formulado unas peticiones al Gobierno, consistentes en la igualdad de derechos económicos y civiles de que disfruta la población blanca.

Estas noticias no han podido confirmarse oficialmente, pero el problema tiene antecedentes, que fueron ahogados por el Gobierno de Machado.—**Associated Press.**

Siguen las detenciones

LA HABANA, 26.—La Policía cívica continúa deteniendo y encarcelando a todos los elementos sospechosos que colaboraron de manera encubierta o descarada con la dictadura.

Casi todos los días aparecen muertos uno o dos miembros de la "partida de la porra" de los que más se distinguieron asesinando obreros y estudiantes desde que Machado usurpó el Poder.—**Associated Press.**

Los bateleros de Lille vuelven al trabajo

LILLE, 26. — Los marineros se han reunido esta tarde para ocuparse de los términos del acuerdo a que se ha llegado en París.

Los huelguistas han ratificado la decisión del Comité de huelga y han decidido reanudar el trabajo el lunes próximo por la mañana.

* * *

PARIS, 26. — Esta mañana han comenzado las operaciones para deshacer la enorme aglomeración de embarcaciones formada por los barqueros huelguistas en Eragny, en el Oise.

No se han registrado incidentes.

El "Graf Zeppelin" irá el lunes a Sevilla

HAMBURGO, 26. — La Compañía Hamburgo-América comunica que el dirigible "Conde Zeppelin" tiene el propósito de aterrizar el lunes en Sevilla, regresando a Friedrichshaffen el martes.

El dirigible emprenderá el día 2 de septiembre un nuevo viaje a América del Sur.

ASOCIACION INTERNACIONAL DE LOS DERECHOS PRIVADOS

BERNA, 26.—La Asociación Internacional para la protección de los derechos privados celebrará su primer Congreso internacional en esta ciudad del 28 al 30 del corriente.

Un deportista ahogado

DOUARNENEZ, 26.—Ha sido hallado el cadáver de uno de los jóvenes que salieron en una canoa el día 15 del corriente y de los que no se había vuelto a tener noticias.

Vuelta aérea a Alemania

BRAMA, 26.—Sólo 102 aviones han tomado la salida esta mañana en esta ciudad, continuando la prueba de la Vuelta a Alemania.

AVIADOR MUERTO

BERLIN, 26.—El aviador Pess que, acompañado de un mecánico, participaba en la Vuelta a Alemania, prueba de velocidad, ha perecido a consecuencia de un accidente.

Desde París aconsejan la revolución

Quieren levantar a las masas populares contra los Gobiernos fascistas

PARIS, 26.—La Conferencia Internacional Socialista ha aprobado, en sesión plenaria por 291 votos contra 19, una moción sobre política general, defendida por el señor Otto Bauer, haciendo constar que la crisis por que actualmente atraviesa el mundo es una demostración palpable del fracaso del capitalismo, aconsejando revoluciones populares en los países fascistas, en que han sido vendidos los defensores de las libertades individuales y colectivas y el sufragio universal en los países democráticos.

La moción proclama después la voluntad de reorganizar las fuerzas dispersas del proletariado.

La semana del 9 de noviembre, aniversario de la revolución alemana, se organizarán manifestaciones de masas contra el fascismo. Se organizará asimismo el boicot moral y material contra el racismo, y se pide a los Gobiernos democráticos que lleven al orden del día de la Sociedad de Naciones todas las cuestiones que amenazan el mantenimiento de la paz, resultantes de la victoria del hitlerismo.

La moción termina diciendo que la Segunda Internacional se opondrá por todos los medios a que sea reforzado el aparato bélico y contrarrestar todas las propagandas que tienden a hacer ver la necesidad de una nueva guerra para solucionar la mayoría de los problemas planteados.

La Conferencia ha aprobado también, por 283 votos contra 19 y 22 abstenciones, una moción de la Comisión mixta de desarme, que declara agresor a todo Estado que no se someta al arbitraje internacional llegado el caso de un conflicto.

Los obreros del territorio de la nación declarada agresora deberán en este caso declarar la huelga general, al mismo tiempo que los de los demás Estados sostienen esta actitud por un boicot estrecho.

Herriot llega a Odessa

MOSCU, 26.—El ex primer ministro francés Herriot ha llegado a Odessa, donde ha sido objeto de un recibimiento muy cordial por parte de las autoridades soviéticas. Le saludaron a su llegada representantes del Comisariado de Negocios Extranjeros y el embajador francés en Moscú. La Prensa, al comentar la visita de Herriot al país soviético, expresa la esperanza que servirá para estrechar fuertemente las relaciones amistosas que unen a Francia y Rusia.

El presupuesto italiano

ROMA, 26. — La publicación de las cuentas del Tesoro, que se hace normalmente el 20 de cada mes, se retrasa en el mes de agosto por la necesidad de cerrar las cuentas separadas de los presupuestos que cierran en 31 de julio y de los del ejercicio sucesivo.

El saldo disponible del Tesoro en 31 de julio pasado era de 1.154 millones en efectivo líquido, de los cuales 869 en cuenta corriente en el Banco de Italia y 285 en las Cajas del Tesoro, en la Casa de la Moneda y en cuentas corrientes en el extranjero.

La situación de balance en 31 de julio presenta ingresos efectivos por 1.454 millones y compromisos de gastos por 1.808, con un déficit de 354 millones.

El movimiento de capitales en el mes de julio cierra con un pasivo de 17 millones. El déficit total resulta, por lo tanto, a fin de julio de 371 millones. Las deudas interiores ascienden a 97.395 millones; la circulación bancaria alcanza 13.329 millones.

El argentino

BUENOS AIRES, 26. — Se ha dado lectura ante el Parlamento a las proposiciones del Gobierno concernientes al presupuesto de gastos y entradas correspondientes al año fiscal de 1934.

Ha sido de notar el hecho de que en las recomendaciones del Gobierno no aparece ninguna referente a nuevos impuestos.—**Associated Press.**

UNA CAMIONETA MUNICIPAL APLASTA A UN NIÑO EN EL CAMINO DE VICALVARO

El vecindario se amotina

Poco después de las once de la mañana de ayer, una camioneta del Servicio de Limpiezas de Madrid, que marchaba a velocidad excesiva, y que regresaba de descargar en Vicálvaro, al llegar al cruce del camino del Cementerio Municipal con la carretera general de Aragón, arrolló a un anciano que llevaba de la mano a dos nietos, uno de los cuales, Francisco Halcón Gallardo, de cuatro años, resultó muerto a consecuencia de las heridas sufridas, pues una de las ruedas le aplastó parte del cuerpo.

El vecindario, al tener conocimiento de lo ocurrido, se amotinó e intentó incendiar el camión y agredir al conductor, propósitos que impidió la Guardia civil. El chófer quedó detenido a disposición del Juzgado.

El homenaje a Mella

Suscripción para la erección del monumento y edición de las obras del gran tribuno.

Lista número 211. Suma anterior, 221.113,80 pesetas.—C. PP. P., de Mieres (Asturias), 3; A. B., de Barcelona, 4; P. M. de la, de Medina de Pomar (Burgos), 3; C. D. C., de Guimar (Canarias), 2; P. B. P., de Astorga (León), 4; F. A., de Astorga, 3; Y. A. A., de Monforte de Lemus (Lugo), 3; S. E. L. E., de Madrid, 500; N. C. N., de Chinchón, 1; B. Z. A., de Villameriel (Palencia), 1; V. A., de Berrueces (Valladolid), 2; R. H., de Bilbao (Vizcaya), 4; J. J. J., de Aladrén (Zaragoza), 2; U. E., de Undues de Lérida, 3. Suma y sigue, 221.652,80 pesetas.

Se siguen recibiendo donativos en el Secretariado general, San Quintín, 10, y en la cuenta corriente «Homenaje a Mella», abierta en el Banco de España.

INGENIEROS DE CAMINOS
INGENIEROS INDUSTRIALES
Hay internado
Plaza de la Lealtad, 2
MADRID
ACADEMIA KRAH

ENTRE NEGROS

—¿Con quién has reñido que te ha puesto un ojo blanco?

("Life", Nueva York.)

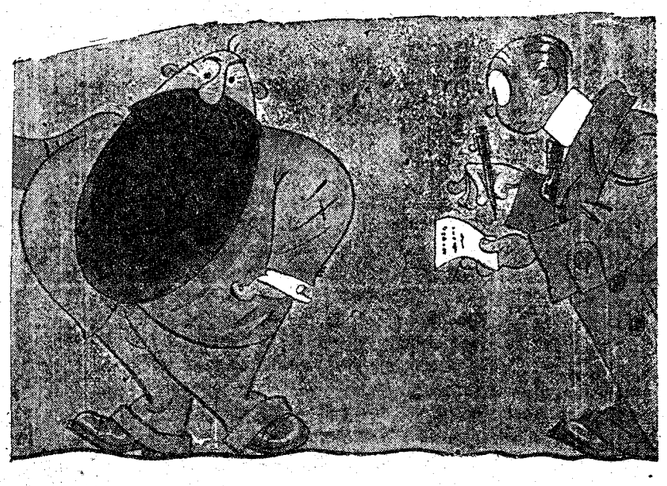

EL PERSONAJE DE LA BARBA.—Sí; puede usted decir que todo mi éxito está en la sonrisa

("Lustige Sachse", Leipzig.)

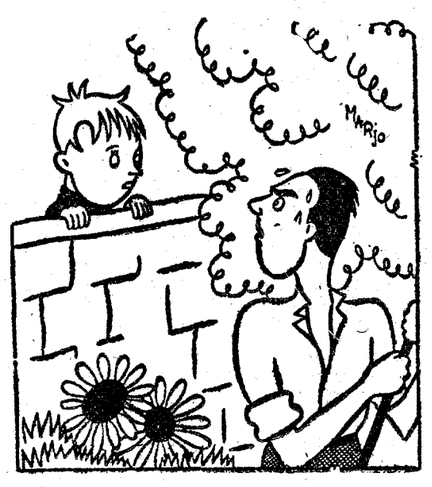

—Papá dice que si le puede usted prestar un sacacorchos.

—¿Un sacacorchos? ¡No faltaba más! Ahora voy yo mismo a llevárselo.

("Everybody's", Londres.)

Companys gestiona la unión de toda la Esquerra

Los disidentes exigen, entre otras cosas, la inmediata celebración de elecciones municipales. Al mediodía hubo una reunión de personalidades en la Generalidad. El director de Seguridad desmintió que la Policía de Barcelona haya solicitado el traslado colectivo

SE ASEGURA QUE EL SEÑOR SELVAS SERA NOMBRADO COMISARIO GENERAL DE VIGILANCIA DE CATALUÑA

(Crónica telefónica de nuestro corresponsal)

BARCELONA, 26.—Ya está decidida incluso la fecha en que quedarán traspasados a la Generalidad los servicios de Orden público de Cataluña. Es acuerdo firme que el 30 de noviembre esté todo consumado. Claro es que la fórmula definitiva que se ha acordado permanece en el mayor misterio. El reducido grupito de personajes de Madrid y de Barcelona que interviene en el arreglo hace gala del más impenetrable mutismo, a fin de que el secreto no trascienda. Ni siquiera se da cuenta al Parlamento, y no hay manera de que se diga de un modo oficial cómo han quedado resueltas las al parecer irreductibles discrepancias que surgieron entre el Gobierno de Madrid y la Generalidad cuando se trataba de aplicar el Reglamento de la Junta de Seguridad. Porque el arreglar las cuestiones no es resolverlas.

Podía discutirse la forma en que se debe llevar a cabo el traspaso de este importantísimo servicio a la Generalidad, las consecuencias que de ello se podían derivar, así como la oportunidad y conveniencia de que los "escamots", franca y decididamente separatistas, se organicen de un modo oficial como Cuerpo armado, con atribuciones de autoridad, pasando a formar parte de la Policía con una casi segura preponderancia en el mantenimiento del orden. Podía también discutirse la situación en que quedará la Policía española y la Guardia civil a las órdenes de un Gobierno español, pero que no recata a todas horas su propósito decidido de rebelarse y adoptar actitudes heroicas tan pronto como en Madrid se pongan trabas a sus deseos y exigencias. Pero lo que no puede discutirse es la necesidad de que cuanto antes se resuelva esta interinidad en que vivimos.

Sea cual fuere la decisión, se hace imprescindible el terminar con este estado de cosas. La criminalidad en Barcelona va en aumento y no nos explicamos cómo no ha tomado todavía mayores vuelos, pues nunca como ahora ha estado, ni volverá a estar, el ambiente tan propicio para incrementar la delincuencia. Barcelona es hoy refugio del hampa internacional y cuna de los vicios más abyectos, que se exhiben ya con un alarde y un descoco del que no hay paridad en otros países. Los periódicos franceses que cultivan la nota sensacional dedican extensas informaciones a los bajos fondos barceloneses, con motivo de haber sido cerrado el puerto de Buenos Aires a los extranjeros indeseables. Es algo muy serio en que no pueden mostrarse remisas las autoridades policíacas, y que es de esperar termine de modo terminante, tan pronto figure al frente del Orden público de Cataluña una persona de responsabilidad que termine con el desconcierto de la política y con los abusos y la falta de autoridad que hacen imposible una actuación eficaz.

Por cierto que es otro misterio el nombramiento de la persona que ha de desempeñar durante estos tres meses la unidad de mando, como comisario general de Orden público en Cataluña. Se rumorea para ello el nombramiento del consejero de Gobernación, señor Selvas, como hombre que habrá de inspirar confianza por igual al señor Casares Quiroga y al señor Maciá. Realmente el nombramiento nos parece un éxito, aunque compadezcamos con toda el alma al citado.

Pero es oportuno recordar que cuando, en análoga ocasión, el señor Casares Quiroga pretendió destinar al entonces consejero de Gobernación, señor Tarradellas, para un cargo parecido, representando al Gobierno de Madrid, el señor Maciá montó en cólera y se opuso terminantemente a ello y provocó la crisis del Gobierno de la Generalidad y aun en el seno de la Esquerra. — **ANGULO.**

Llegada de Companys

BARCELONA, 26.—Hoy llegó a Barcelona el señor Companys, que, directamente, marchó a visitar a su hijo, que se encuentra enfermo. Casi todo el día permaneció en su casa, y, solamente, acudió un rato a la Generalidad, donde recibió varias visitas.

Reunión en la Generalidad

BARCELONA, 26.—Este mediodía se reunieron en la Generalidad, por espacio de una hora, el señor Maciá, el ministro de Marina, el subsecretario de Gobernación, señor Esplá; los consejeros señores Pi y Suñer y Selvas, y el gobernador de Tarragona, señor Freixa.

A la salida, los periodistas les interrogaron a todos, pero se negaron terminantemente a hacer declaraciones de ninguna clase.

Se le preguntó al señor Maciá si era el señor Selvas quien sería el comisario de Vigilancia de Cataluña y contestó con evasivas.

El señor Companys manifestó que había visitado al presidente, al que había dado cuenta de algunos actos y de cierto disgusto que existe porque los diputados de la Esquerra no asisten puntualmente al Parlamento de Madrid, aunque a muchos de ellos les es disculpable la falta porque tienen cargos en el Gobierno de Cataluña, pero el Gobierno vería con gusto que asistieran los más posibles a las sesiones del Parlamento.

—¿Es cierto—le preguntaron—que se ha entrevistado con el señor Lluhí?

—Cierto; nos vemos con frecuencia y en las conversaciones que tenemos procuramos suavizar las diferencias que hay dentro del partido de Esquerra.

—¿Ha dado usted cuenta al presidente de estas conversaciones con el señor Lluhí?

—No, de eso no hemos hablado.

El director de Seguridad

BARCELONA, 26.—Esta mañana se personó en la Jefatura de Policía el director general de Seguridad, e inmediatamente penetró en el despacho del jefe, donde recibió la visita de los comisarios, jefes de brigada y jefes y oficiales de Seguridad. El señor Andrés visitó después las distintas dependencias del edificio.

Los periodistas le saludaron y él manifestó que estaba muy satisfecho del cambio de impresiones que había tenido con los inspectores y con los comisarios de Policía.

Se le preguntó si con carácter definitivo se había ya nombrado la persona que sería comisario general de Cataluña, y el señor Andrés contestó con evasivas.

—¿Es cierto—le preguntó un reportero—que se concede la voluntariedad al personal de la plantilla de Barcelona?

—Eso lo previene ya el Estatuto.

—Es que se asegura—insistió el reportero—que a la plantilla de Barcelona se le obligará a permanecer en Cataluña hasta ser sustituída por personal de la Generalidad.

—Esos son rumores que podríamos llamar innecesarios.

—¿Es cierto—inquirió otro periodista—que ha recibido usted una petición de traslado colectivo de la plantilla de Barcelona, tanto de Vigilancia como de Asalto?

El señor Andrés replicó rápidamente:

—Eso son chismes. Es la primera noticia que tengo. Puedo asegurárselo a ustedes.

* * *

BARCELONA, 26.—A pesar de la reserva que se guarda, podemos decir que el cargo de comisario general de Vigilancia de Cataluña recaerá en la persona del señor Selvas, actual consejero de la Gobernación.

Exigencias de los disidentes

BARCELONA, 26.—El periódico de la noche que viene publicando informaciones acerca de los trabajos que realiza Companys para unir a la Esquerra el grupo de disidentes de "L'Opinió", manifiesta que para intervenir en estas gestiones, el señor Dencás representará a Maciá. Parece que se pide la disolución de la Juventud de Estat Català; inmediatas elecciones municipales; renovación del actual Consejo de la Generalidad, con sustitución de los señores Gassols, Mias, Casals y Corominas, por los señores Santaló, Irla, Barrera y Comas, y la confección de un programa mínimo de Gobierno. Parece también que el grupo de "L'Opinió" pretende que en este asunto se actúe públicamente para no dar la sensación de pasteleo.

Protesta contra unas destituciones

BARCELONA, 26.—Al consejero de Gobernación se le ha dirigido un extenso escrito, en el que se protesta de la destitución del Patronato del hospital de Villafranca del Panadés. En dicho escrito se manifiesta que para sustituir a los miembros del antiguo Patronato se han nombrado individuos pertenecientes a la Esquerra, algunos de los cuales tienen forzosamente su residencai fuera de Villafranca.

El expreso de Bilbao con siete horas de retraso

BARCELONA, 26.—El expreso de Bilbao, que tiene su llegada a Barcelona a las diez de la mañana, no lo hizo hasta las cinco de la tarde de hoy. Tal retraso obedece a que el convoy sufrió un corte entre las estaciones de Aguilar y Baragen y hubo necesidad de recoger a los últimos vagones que habían quedado desenganchados. No ocurrieron desgracias personales.

El conflicto de Sabadell

BARCELONA, 26.—El gobernador civil manifestó que en Sabadell continuaban las gestiones para resolver el conflicto pendiente. Hoy han salido la Guardia civil y los de Asalto para imponer el orden.

Un periodista preguntó al gobernador si a primeros de septiembre quedarían disueltos en Barcelona los Jurados mixtos y el señor Ametlla contestó que nada sabía de ello.

* * *

BARCELONA, 26.—Continúa en igual estado el conflicto de Sabadell, aun cuando no se ha alterado la normalidad. Hoy los obreros cobraron sus jornales, de los que se les dedujeron las horas que han dejado de trabajar. Los obreros se limitaron a hacer constar su protesta por el descuento de estas horas.

Los patronos se han vuelto a reunir para adoptar acuerdos sobre este conflicto. De lo tratado se guarda gran reserva. Se teme que en la próxima semana ocurran incidentes.

Reparto de hojas clandestinas

BARCELONA, 26.—Esta tarde, en la calle de la Diputación, entre las de Lauria y Claris, se produjo gran alarma entre el público, al pretender unos agentes de Vigilancia detener a unos individuos que iban repartiendo unas hojas sin pie de imprenta entre los vendedores de periódicos. En dichas hojas se lo llevó al Parque municipal.

FIGURAS DE ACTUALIDAD

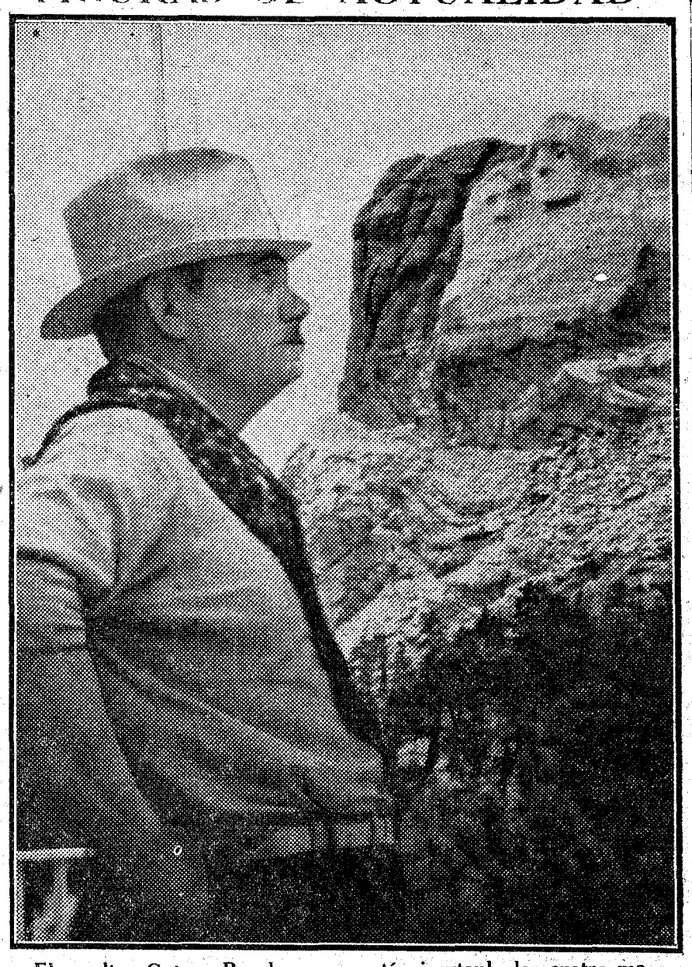

El escultor Gutzon Borglum, que está ejecutanlo las cuatro mayores esculturas del mundo

En las Montañas Negras de Dakota del Sur, el escultor Borglum termina las cuatro mayores esculturas del mundo. Representan a cuatro grandes presidentes de los Estados Unidos: Wáshington, Jefferson, Lincoln y Teodoro Roosevelt. Las esculturas miden 465 pies. Cada cabeza tiene una dimensión de 60 pies. En la fotografía se ve, al fondo, la perspectiva de las montañas con las colosales estatuas.

GLOSARIO

EUGENIO Y SU DEMONIO

(Vacaciones sobre el Licenciado Torralba)

XII

EN OLOR DE SOLEDAD

Y, a propósito, ya que incidentalmente ha salido en nuestro discurrir la palabra "pulcro". Pulcro, en el sentido mediano y más usual del término—cuando no alude ya, como primitivamente, a la hermosura ni se refiere aún a moralidades de corrección o cosa parecida—, pulcro, lo que se llama pulcro, el Torralba de los quince años dista bastante de serlo... Digámoslo sin ambages: uno de sus peores pecados está cabalmente en el desaliño. Todavía, por méritos de la gracia infantil, se sonríe ante la evidencia de éste. Quizá más tarde quepa aún sonreír y perdonar, en méritos a la asistencia angélica... Mas, puesto que ahora estamos en describir la traza, no podemos pasar por alto ese aspecto de la incipiente personalidad.

La crinera de Eugenio se yergue, hirsuta y enmarañada, en un crespo desorden, cuya negligencia se acusa sobre todo hacia la nuca y sobre las orejas. Al mal talante de la barba estorba la edad; pero ya tal cual lacio pelo, rojo o dorado, flotante al viento adelanta borrascas. La ropa, que en el mozo se ha quedado corta por el grande rápido crecimiento, suele llevarla llena de lamparones, desgarrones y descosidos, donde alguna vez, y por donde menos debieran, asoman las candorosas carnes. En las manos, las uñas, sobre ser harto desaseadas, quedan muy desiguales. La del diestro meñique se descara, aunque no sin intermitencias, en una longitud, quizá no inútil, por cierto, a ciertos experimentos de saber natural, que practica el estudioso estudiante; en otros dedos, en cambio, anda la uña tan cercenada que la carne encima de ella se inflama en el encono de una lacra. No todo eso sin que se muestre por ahí patente un continuo trabajo de roimiento y mordedura.

Nuestro malogrado discípulo americano Benjamín Taborga descubrió, en la muerte de Víctor Hugo, en contraste con el "olor de santidad" de que tanto se habla, un "olor de multitud", poco agradable al delicado. Como la multitud, la soledad tiene su olor. Eugenio Torralba, page y estudiante en Roma, huele a soledad.

Eugenio d'ORS

(Reproducción reservada.)

El Nuncio de Su Santidad muy mejorado

SAN SEBASTIAN, 26. — Monseñor Tedeschini se halla muy mejorado. Han estado en la Clínica para interesarse por su salud el gobernador civil, los embajadores de Inglaterra y Bélgica, ministros de Japón y Noruega y otros diplomáticos.

invitaba a los vendedores a una reunión. Como los desconocidos ofrecieran alguna resistencia a los agentes, éstos hicieron algunos disparos al aire hasta conseguir su detención. El público huyó en distintas direcciones.

Otro extranjero detenido

BARCELONA, 26.—Continuando la Policía sus gestiones para la detención de los extranjeros indeseables, ha podido detener a uno llamado Antoine Pionat, reclamado por las autoridades francesas por el delito de asesinato cometido en Nimes el día 30 de abril del corriente año. Este individuo que vino a Barcelona se compró un automóvil para cierto negocio y fué expulsado el día 6 de agosto para Italia, pero el día 9 volvió a entrar en nuestro territorio. Ahora cumplirá la pena por quebrantamiento de condena y después será enviado a Francia por extradición.

Recogida de un zorro

BARCELONA, 26.—En un establecimiento de la calle de Tantarantana, 8, un individuo oyó ruidos sospechosos. Al penetrar en el establecimiento vió un hermoso ejemplar de zorro. Avisado al Ayuntamiento, recogió el animalito y

Tiroteo entre el vecindario y la Guardia civil

Ocurrió en San Miguel de Noya, por causa de un decomiso

Un guardia civil y otro municipal heridos de pedradas

VIGO, 26.—En cumplimiento de órdenes del alcalde, se personaron en San Miguel de Noya un cabo y dos guardias municipales, con objeto de recoger dos cerdos sacrificados clandestinamente por una vecina. Al intentar los guardias el decomiso, el vecindario se lanzó a la calle y agredió a los tres municipales. Requerido el auxilio de la Guardia civil salieron tres números, que fueron recibidos por el vecindario a pedradas. El guardia civil Florencio Nieto resultó herido, y la fuerza pública hubo de disparar al aire. Entonces el vecindario se armó con hoces y carabinas e hizo frente a la Benemérita, que desde las ventanas era agredida a tiros. La Guardia civil repelió la agresión y se cruzaron muchos disparos. La llegada oportuna de más fuerzas de los puestos inmediatos evitó que el vecindario se lanzase contra los tres guardias civiles.

A las ocho de la noche se restableció la tranquilidad. El guardia civil herido fué traído a Vigo y sufre una herida contusa en el lado derecho de la nariz de pronóstico reservado. También resultó herido el cabo municipal Ernesto Fernández Alvarez. Se cree que hay algunos paisanos heridos, pero ninguno se ha presentado a recibir asistencia. La Benemérita practica detenciones.

La gran Asamblea agraria de Castilla la Nueva

Se celebrará mañana en Madrid en dos locales

Comenzará a las diez y media en el Cine Pardiñas, y a las once en el Círculo Mercantil

VAN YA RETIRADAS SEIS MIL INVITACIONES

Recibimos la siguiente nota:

"La reunión celebrada en el día de ayer por las representaciones de los patronos agrícolas de las provincias de Castilla la Nueva ha venido a confirmar las noticias del gran entusiasmo que existe en todos los pueblos para asistir a la Asamblea de mañana lunes.

Dicha Asamblea tendrá lugar en dos sitios: a las diez y media, en el Cine Pardiñas, calle de Alcalá, 96, y a las once y cuarto, en el Círculo de la Unión Mercantil, Avenida del Conde Peñalver, 1. Al cine Pardiñas deberán acudir todos los patronos, en primer lugar, y al Círculo deberán dirigirse los que no cupiesen en el "cine" o los que por llegar tarde a Madrid sus medios de locomoción, fuese hora posterior a la de comenzar el acto en Pardiñas.

En ambos actos tomarán parte oradores representantes de las cinco provincias de Castilla la Nueva.

Como muestra del entusiasmo que existe, en el día de ayer se retiraron ya seis mil invitaciones; las restantes pueden recogerse en la Federación Patronal Agrícola, calle de Los Madrazo, 15, durante la mañana de hoy domingo y mañana lunes, hasta la hora de la celebración de la Asamblea."

* * *

GUADALAJARA, 26.—Se ha celebrado una Asamblea de la Federación Patronal Agrícola de la provincia. Asistieron numerosos labradores de los pueblos. Se han acordado, en medio del mayor entusiasmo, las conclusiones que se presentarán a la Asamblea de la Federación de Castilla la Nueva, que el lunes se celebrará en Madrid. A esta reunión prometen asistir muchos agricultores de Guadalajara.

* * *

TALAVERA DE LA REINA, 26.—Para la Asamblea Agrícola que se celebrará en Madrid el día 28, se ha desistido de formar un tren especial, en vista de que la Compañía ha dicho que sólo unirá algunos vagones a los trenes ordinarios.

Desde luego, de los partidos de Talavera y Puente del Arzobispo concurrirán de 2.500 a 3.000 labradores, y de algunos otros pueblos se tienen noticias de que asistirán la totalidad de los patronos agrícolas.

* * *

ALCAZAR DE SAN JUAN, 26.—Entre los elementos agricultores hay inusitada animación para asistir a la Asamblea de patronos agrícolas de Castilla la Nueva anunciada en Madrid.

Los agricultores toledanos han conseguido la formación de un tren especial, que saldrá el lunes, a las siete de la mañana, de esta ciudad, con parada en todas las estaciones hasta Castillejos, desde donde continuará directamente hasta Madrid. En todas las estaciones del recorrido se expenderán billetes de ida y vuelta a precios reducidos.

El entusiasmo entre los agricultores es muy grande y de muchos pueblos anuncian su asistencia a la Asamblea para testimoniar al Gobierno la crítica situación de la agricultura.

Contra una maniobra extremista

Con motivo de la Asamblea agraria anunciada para el lunes, varios elementos extremistas han repartido unas hojas por Madrid, en las que se amenaza contra los asambleístas, hablando de pretendidos movimientos fascistas.

Al tener noticia de ello el señor Gil Robles se puso inmediatamente en comunicación con el ministro de la Gobernación, quien le aseguró que garantizaría la libertad de los manifestantes y la normalidad de sus reuniones y deliberaciones.

No hay, por consiguiente, motivo alguno de alarma por las maniobras que preparan unos cuantos despechados.

El director de R. Agraria en Badajoz

BADAJOZ, 26.—Ha llegado el director del Instituto de Reforma Agraria, señor Terrer, el cual ha dicho que su presencia en la capital tiene dos finalidades: estudiar, por orden del Gobierno, el grave problema del paro en Extremadura, y proceder a la incautación de las fincas expropiadas a la Grandeza.

Sobre el paro ha dicho que la Reforma Agraria no puedè en modo alguno absorber a todo el censo de parados y, por consiguiente, aconsejará que se proceda a la repoblación forestal y que se introduzcan algunas otras mejoras. Y en cuanto a la incautación de fincas, mañana empezará por la del conde de Mora, en el término de Villanueva del Fresno. En total son 50.000 hectáreas de tierras, de las que se incautará el Instituto. Termina el director diciendo que estará en Badajoz varios días, pues piensa elevar al Gobierno un informe muy detallado de todo cuanto ha visto.

Evitad las caries
prevenid la piorrea, usando
PASTA DENTIFRICA
LA TOJA
UNICA EN EL MUNDO

El general Saro puede fijar libremente su residencia

SAN SEBASTIAN, 26.—En el Gobierno civil se ha recibido una comunicación del ministro de la Gobernación en la que se dice que el general Saro puede fijar su residencia donde le parezca conveniente, siempre que esté dentro de la distancia señalada por la sentencia.

LAS FINCAS INCENDIADAS EN MEDINA SIDONIA SON CINCUENTA Y NUEVE

OCHO HAN QUEDADO COMPLETAMENTE DESTRUIDAS

Más de setenta mil alcornoques destruídos en Los Barrios

Colonos y ganaderos, atemorizados por las llamas, abandonaron sus chozas, que quedaron destruídas

NO SE HA PRACTICADO NINGUNA DETENCION

CADIZ, 26.—El periódico "La Información" publicará mañana un trabajo sobre los incendios en distintos pueblos de la provincia.

Inserta el periódico una relación detallada de las 59 fincas incendiadas en el término municipal de Medina Sidonia y Casas Viejas, con todos los nombres de los respectivos propietarios. De esas 59 fincas, ocho quedaron totalmente destruídas.

En la información consta la impresión de los sidonenses ante el aspecto trágico que ofrecía la población al aparecer envuelta por las llamas de catorce incendios a la vez. Este hecho de incendios simultáneos es fuerte testimonio de que fueron intencionados. Señala el periódico la coincidencia de que los incendios se produjeron después de la recogida de los cogollos que ceden los patronos en favor de los obreros, cuyo beneficio asciende a unas doscientas mil pesetas. Todo el vecindario coincide en afirmar que mucho más importante que los daños materiales que ahora producen estos incendios, son los perjuicios incalculables que ello supone para el invierno, pues el no llover en abundancia sería la pérdida total de la ganadería, principal riqueza de la población.

Dolorosas consecuencias

Desde este momento, los perjudicados habrán de emplear para el mantenimiento del ganado paja y pienso, cuyo coste es superior a sus posibilidades económicas, fuertemente debilitadas por la mala cosecha del año anterior. Se afirma que, tanto el ministro de la Gobernación como el gobernador de Cádiz, por teléfono, los días 9 y 12 del actual, conocieron, por la Asociación gremial agraria, el número, importancia y dolorosas consecuencias ulteriores de los siniestros.

En cuanto a Los Barrios, precisamente el día 23, fecha en que el presidente del Consejo y el subsecretario de Gobernación desmentían al señor Rodríguez Piñero sus manifestaciones, se produjeron catorce incendios, tres en la dehesa "La Zorrilla", cuatro en otra finca, dos en "Cortadillo" y uno en cada una de las haciendas "Banca", "Encinar", "Pasinete", "Pocerropa", y "Río las Cañas".

Debe destacarse el caso de la dehesa "El Cancho de Nazal", donde se han producido tres incendios en tres domingos sucesivos. Han quedado destruídos por el fuego, en el término municipal de Los Barrios, más de setenta mil alcornoques, con notorio perjuicio de la industria corchera. Las fincas más castigadas por los incendios han sido las de los señores Seller hermanos, marqués de Butler, don Luis Roura y don Arturo Salas. Colonos y ganaderos, atemorizados por el incremento y aspecto de las llamas, huyeron despavoridos, y abandonaron muchos sus chozas, que quedaron destruídas con todos sus ajuares y efectos. Por abarcar una gran extensión el terreno incendiado y perderse en gran parte la producción nueva de alcornoques, habrá que reducir la cría de ganado vacuno, pues forzosamente tendrán que ser acotadas las fincas siniestradas para proceder a la nueva cría de alcornoques. Las pérdidas en este término son cuantiosas.

100.000 pesetas en arbolado

Un solo propietario, el señor Roura, las ha experimentado superior a cien mil pesetas sólo en árbolado, sin contar los pastos. A don Arturo Salas, por estar su finca recién descorchada, se le han quemado todos los árboles. Se aproximan las pérdidas a doscientas mil pesetas. También fueron incendiadas varias pilas de corcho, adquiridas por el industrial catalán don Juan Forgas. Igualmente se han registrado incendios en los montes de propios de Tarifa y Algeciras, en las haciendas "La Regañosa" y "Saladillo", del señor PPerales, y en otras fincas, aunque de escasa importancia.

Los obreros sufrirán las consecuencias de estos incendios, pues no podrán realizar las faenas de roce, que proporcionaban muchos jornalas, y el ganado quedará perjudicado por la escasez de bellota y la pérdida, en gran parte, de la nueva producción alcornocal. Aunque en el Juzgado de San Roque se incoan setenta y dos sumarios por incendios, no se ha practicado hasta ahora detención alguna.

Otros dos cortijos incendiados

CORDOBA, 26.—El gobernador ha participado que se habían incendiado dos cortijos, uno en Fernán Núñez y otro en La Rambla. Se han concentrado treinta guardias en quince cortijos de la demarcación, por temor a que continúen los criminales incendios. Esta tarde marchará a los citados lugares el coronel de la Guardia civil, con objeto de ordenar los servicios de vigilancia.

Incendian un monte

CIUDAD REAL, 26.—Comunican de Viso del Marqués, que en el monte "Manzana", sito en el barranco de Castañarejo, se produjo un incendio intencionado. Se quemaron 110 hectáreas con 880 estéreos y 105 acornoques. Las pérdidas se elevan a 2.500 pesetas. La Guardia civil busca a los autores del siniestro.

Siete hectáreas destruídas

ZARAGOZA, 26.—Comunican de Villafranca del Ebro que un incendio destruyó siete hectáreas de pastos y monte bajo, propiedad de aquel Ayuntamiento. Como el fuego se cree intencionado, interviene la Guardia civil.

EL DEBATE -- Alfonso XI, 4

Dos hombres muertos por un automóvil

Parece que trataron de asaltar el vehículo

BADAJOZ, 26.—En el kilómetro 9 de la carretera de Sevilla han resultado muertos don hombres y herido otro de pronóstico reservado, según parece, arrollados por un vehículo de tracción mecánica. El superviviente ha relatado el suceso con algunas circunstancias extrañas, y ello ha dado lugar a que la autoridad haya ordenado su ingreso en la cárcel.

En la Casa de Socorro fué asistido Benito Gil, de veinticinco años, natural de Almendral y con domicilio en Badajoz, e interrogado dijo que, a las cinco de la tarde del día anterior, en unión de un primo suyo, llamado Manuel Salguero y un amigo, Polonio Garriga, se dirigieron a la finca «Las Ventas» del término de Albuera, con objeto de tratar con el dueño de la apertura de un pozo. Antes de llegar se encontraron con un individuo, quien les manifestó que ya estaba hecho el pozo, por lo cual acordaron regresar a Badajoz. Como era hora avanzada decidieron dormir en la carretera y, a las dos y media, próximamente, un automóvil les atropelló. El vehículo se detuvo unos momentos, y cuando el declarante iba a tomar el número de la matrícula, desapareció el «auto» a toda velocidad.

Al conocer este relato el comisario de Policía ordenó marcharan al lugar del suceso dos agentes de policía y la Guardia civil del puesto inmediato. El suceso aparece envuelto en misterio, pues las víctimas del atropello son gentes de mala conducta y se sospecha que hayan intentado un asalto a algún coche, y el conductor realizara alguna maniobra para atropellarlos. Por las huellas de las ruedas, parece que se trata de un camión. La Policía trabaja para esclarecer el suceso. Los dos cadáveres han sido traídos al depósito judicial de Badajoz.

Huelga de la construcción en la Ciudad Universitaria

Se anuncia para mañana, organizada por los socialistas

"El Socialista" de ayer anuncia que en la reunión celebrada por el Comité de la Federación local de la Edificación se acordó declarar la huelga, desde mañana lunes, en las obras del Hospital Clínico de la Ciudad Universitaria.

El motivo de la huelga, puramente político, es—según dicen—por la actitud, "provocativa e ilegal" de unos supuestos Sindicatos de Acción Popular.

Nota de Acción Popular

Recibimos la siguiente nota:

"En el número de "El Socialista" del 26 del corriente se inserta una información referente a una posible huelga en las obras del Hospital Clínico, en que se hace referencia a unos presuntos Sindicatos de Acción Popular, como origen del conflicto.

Interesa hacer constar, pareciéndonos inútil el pedir una rectificación a "El Socialista", que es totalmente inexacta y fantástica la existencia de dicho Sindicato, ya que Acción Popular tiene un fin esencialmente político y es ajena a toda organización y labor sindical."

Dice la Federación Española de Trabajadores

También recibimos la nota siguiente:

"En el número del sábado, 26 del actual, de "El Socialista", aparece un artículo, titulado "Contra los Sindicatos de Acción Popular", acerca del que nos conviene hacer constar lo siguiente:

Que es absolutamente falso que los Sindicatos de la Federación Española de Trabajadores sean de Acción Popular.

Que es absolutamente falso que dichos Sindicatos sean fascistas.

Que son Sindicatos profesionales y apolíticos, y constituídos legalmente.

Que si fueran políticos y, por añadidura, fascistas, habrían demostrado las autoridades ser poco linces al autorizar su constitución.

Que conforme a la ley de Asociaciones tienen derecho al trabajo sus asociados, por pertenecer a Sindicatos legalmente constituídos.

Que es un "comodín" muy socorrido, cuando no se quiere dejar vivir y trabajar al obrero no sindicado en la Unión General de Trabajadores ni en la Confederación aNcional del Trabajo, echarle el sambenito de "fascista". Todo por que sí, sin demostración ninguna."

Una reunión comunista

Anoche se celebró una reunión comunista, que durante muchos días se ha estado anunciando como "magna Asamblea", a la que se invitaba a obreros de todas las tendencias y organizaciones, para tratar de la situación del periódico "Mundo Obrero" y el semanario "Juventud Roja". En total se congregaron 90 ó 100 personas, entre ellas 10 muchachas, que llenaban una reducida sala del domicilio social el partido comunista. La mayoría de los reunidos eran muchachos muy jóvenes y muchos de ellos estudiantes.

El "camarada" Giorla expuso que el periódico va muy mal. En algunas barriadas, como Carabanchel y el Puente de Vallecas, la venta se ha reducido a la mitad. En total en Madrid no se venden más de 1.300 ejemplares. El número de vendedores ambulantes que era de 12 en febrero, ha bajado a dos. Como remedio propuso, entre otras cosas, que las células y los radios comunistas organicen rifas de jamones, zapatos y otros artículos.

Esta propuesta produce grandes risas en el auditorio, y el orador pide a sus oyentes, que no se rían. Lo del jamón, camaradas, es una cosa muy seria, adujo para convencerles.

Al terminar de hablar el orador, el público había quedado reducido a la mitad. Piden la palabra algunos asistentes, que aportan iniciativas varias. Como el público sigue ausentándose, a las diez hubo que suspender la Asamblea por liquidación. Quedaban no más de 30 oyentes.

Escuela de Periodismo de EL DEBATE

En el año académico 1933-34 se dará el primero y segundo cursos normales y el curso intensivo. Las instancias desde el día 1 al 20 de septiembre. La inauguración del curso será el 15 de octubre

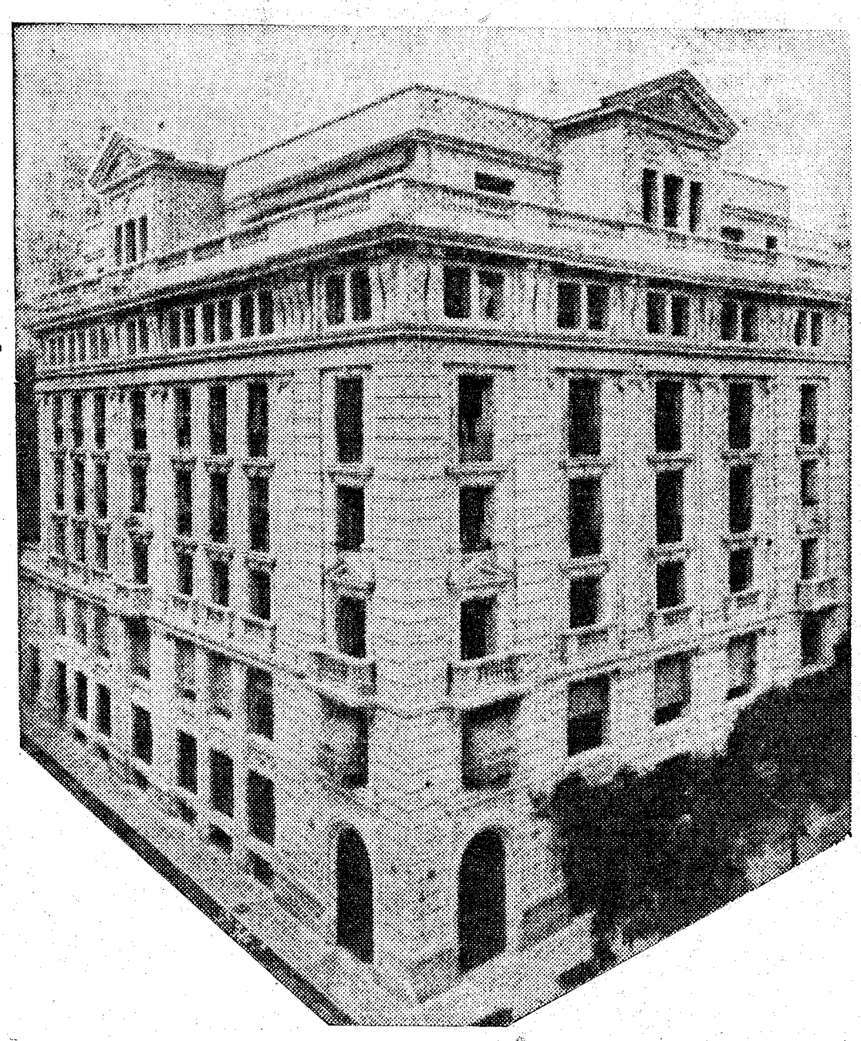

Los estudios de la Escuela de Periodismo de EL DEBATE formarán tres grupos:

Primer grupo: Cinco cursos normales, consecutivos y cíclicos.

Segundo grupo: Un curso intensivo.

Tercer grupo: Cursillos y series de conferencias.

Cursos normales.—El fin que persiguen los estudios del primer grupo es formar periodistas con sólida cultura fundamental, preparación técnica completa y dominio del idioma para valerse de él con agilidad y modos persuasivos. Los alumnos ingresarán en la Escuela de los catorce a los diez y siete años y permanecerán en ella durante cinco cursos.

Curso intensivo.—Con el curso intensivo se desea ilustrar a jóvenes mayores de diez y siete años que posean algunos estudios, como los de Segunda enseñanza o universitarios, en lo más fundamental de la profesión periodística, para que rápidamente puedan dedicarse a ella.

Cursillos y conferencias.—Los cursillos y series de conferencias que constituyen el tercer grupo de estudios, procurarán documentar a los alumnos o a personas extrañas a la Escuela en materias de cultura general o de actualidad palpitante.

PLANES DE ESTUDIOS

Cursos normales

PRIMER CURSO

Criteriología.—Estudio de "El Criterio", de Balmes, e iniciación en la Filosofía. (Tres horas semanales.)

Gramática Castellana.—(Seis horas semanales.)

Francés (Primer curso).—Estudio de la pronunciación y de las reglas de la Gramática. Traducción de temas. (Tres horas semanales.)

Mecanografía.—(Tres horas semanales.)

Tipografía.—Origen de la Imprenta. Su descubrimiento. Difusión en Europa y sus progresos. (Una hora semanal.)

SEGUNDO CURSO

Apologética.—Preámbulos de la Fe, Religión, revelación e Iglesia. (Tres horas semanales.)

Redacción.—Normas generales: descripción, narración, composición mixta. (Seis horas semanales.)

Francés (Segundo curso).—Giros más difíciles y propios de la lengua. Traducción directa e inversa de periódicos. Conversación y escritura. (Tres horas.)

Mecanografía.—(Tres horas semanales.)

Taquigrafía.—(Tres horas semanales.)

Tipografía.—Clases prácticas. Composición: elementos integrantes y eventuales de la composición. Cómo se distinguen los caracteres. (Seis horas semanales.)

TERCER CURSO

Cultura religiosa. — Compendio del dogma católico. Derecho público eclesiástico. Liturgia. (Tres horas semanales.)

Redacción periodística.—El estilo periodístico en general. (Tres horas semanales.)

Noticias.—(Tres horas semanales.)

Arte de titular.—Enseña el medio de disponer atractivamente las noticias y las informaciones, haciendo resaltar en los títulos los aspectos más importantes y que interesan más la atención del lector. (Tres horas semanales.)

Inglés (Primer curso).—Estudio de la pronunciación. Reglas de la Gramática. Verbos irregulares. Traducción de temas. (Tres horas semanales.)

Taquigrafía.—(Tres horas semanales.)

Tipografía.—Clase práctica. Composición, ajuste, ejecución de cuadros de estadísticas. Linotipias: su manejo. Práctica y composición en linotipias. (Cuatro horas semanales.)

CUARTO CURSO

Etica.—Etica general e individual. Estudio de las encíclicas correspondientes. (Tres horas semanales.)

Redacción periodística.— Impresiones, crónicas y cuentos.

Reportajes.—(Tres horas semanales.)

Confección. — Enseñará a colocar ordenadamente los diversos originales en las planas del periódico con arreglo a un criterio y a una orientación. (Tres horas.)

Administración periodística. — Administración de una Empresa periodística. Difusión del periódico. Publicidad científica y publicidad práctica. Medios para conseguir la publicidad. (Dos horas semanales.)

Inglés (Segundo curso).—Estudio de frases difíciles. Traducción de trozos literarios y de periódicos. (Tres horas semanales.)

Taquigrafía.—(Tres horas semanales.)

Tipografía.—Clase práctica. Impresión. Prensa de Gutenberg. Prensa mecánica. La rotativa. Impresión en colores. Grabado en madera y huecograbado. (Cuatro horas semanales.)

QUINTO CURSO

Teología social.—Los problemas sociales y las Encíclicas pontificias. (Tres horas semanales.)

Editoriales y normas de dirección.—(Una hora semanal.)

Reportajes.—(Tres horas semanales.)

Corresponsales. — Estudio del corresponsal informativo en un periódico. Cómo debe trabajar para ser desde su puesto un colaborador ordenado del diario. Medios informativos y asuntos que requieren la máxima celeridad. (Tres horas semanales.)

Inglés (Tercer curso).—Traducción directa e inversa de periódicos. Giros difíciles y propios de la lengua. Conversación y escritura. (Seis horas semanales.)

Tipografía.—Dirección técnica de una imprenta. Contabilidad en la imprenta. Presupuestos.

Curso intensivo

Asignaturas generales.— Apologética. Reporterismo. Normas generales de redacción. Arte de titular y confección. Tipografía.

Asignaturas especiales.—Editoriales y normas de dirección. Política extranjera. Política agraria. Economía. Teatro y Crítica teatral. Administración. Inglés.

Calendario escolar

El curso comenzará el día 15 de octubre, con el discurso de apertura para 1933-34, que estará a cargo de un profesor de la Escuela de Periodismo.

Concluirá el curso el día 15 de mayo.

Fiestas y vacaciones.—Serán fiestas, además de los domingos, las religiosas y las nacionales.

Las vacaciones de Navidad comenzarán el 20 de diciembre y concluirán el 10 de enero.

En Carnaval no habrá clases el lunes y el martes, ni tampoco el miércoles de Ceniza.

En Semana Santa durarán las vacaciones desde el Domingo de Ramos al de Resurrección.

Exámenes.—El primer período de exámenes será del 20 al 30 de enero.

Los de fin de curso, del 5 al 15 de mayo.

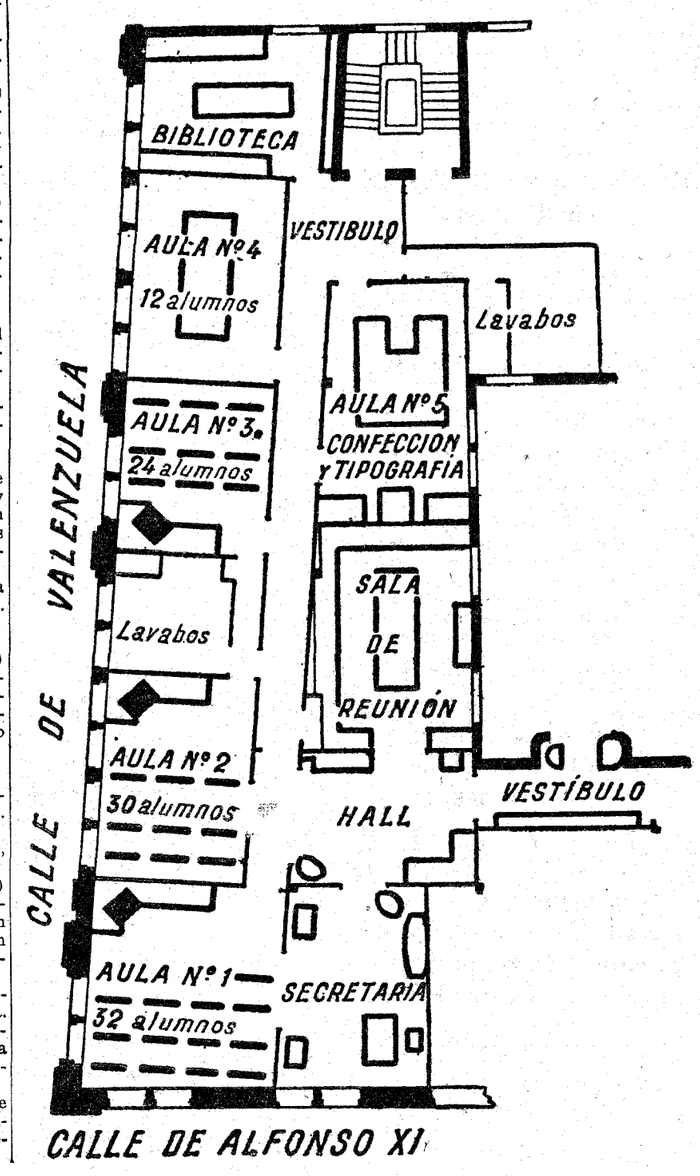

Condiciones de la convocatoria

Se convoca para el ingreso en el primero y segundo Cursos Normales y en el Curso intensivo

CURSOS NORMALES

Condiciones de los solicitantes

Para el Primer Curso Normal habrán de tener de catorce a diez y siete años de edad. Para el Segundo Curso Normal será necesario tener cursado el primero en la Escuela de Periodismo de EL DEBATE o presentar certificados de estudios semejantes que puedan convalidarse a juicio de la Dirección de la Escuela.

En el primer Curso Normal sólo se admiten alumnos varones.

Los alumnos de los Cursos Normales tendrán que asistir obligatoriamente a todas las clases que constituyen cada uno de aquéllos. El horario de dichas clases será de cinco a nueve de la noche.

CURSO INTENSIVO

Los alumnos del Curso Intensivo serán oficiales y libres.

Para el Curso Intensivo tendrán diez y siete años cumplidos, como edad mínima.

Alumnos oficiales.—Asistirán obligatoriamente a todas las clases, así generales como especiales, durante el período del Curso que la Dirección de la Escuela juzgue oportuno. Cuando dicha Dirección lo indique, los alumnos oficiales harán una elección de asignaturas, con arreglo a la cual, si es aprobada por la Escuela, proseguirán sus estudios hasta concluir el Curso.

Alumnos libres.—En las clases se admitirán como alumnos libres a personas que deseen asistir a ellas. Deberán solicitarlo en instancia como los demás peticionarios. La asistencia a las clases en que sean admitidos será rigurosamente obligatoria.

* * *

Instancias.—Las instancias se admitirán desde el día 1.° de septiembre hasta el día 20, a las nueve de la noche, y habrán de redactarse inexcusablemente en el modelo oficial, que se puede recoger en la Oficina de Informes de EL DEBATE a partir del día 15 de agosto.

Los solicitantes de provincias que no tengan medios para recoger las instancias en Madrid, pueden pedir dicho modelo de la Secretaría de la Escuela de Periodismo, Apartado 466, acompañando el franqueo para la respuesta. Habrán de tener presente que la fecha de recepción de su solicitud ha de ser siempre el 20 de septiembre como límite.

No será admitida ninguna instancia si no viene hecha en el modelo oficial.

Datos del solicitante.—Según se indica en el modelo oficial de instancia, el solicitante deberá detallar su nombre y apellidos, edad, naturaleza, domicilio, títulos académicos, Centros en que haya cursado sus estudios, idiomas que traduce e idiomas que habla, periódicos en que hubiese trabajado, si ha publicado trabajos literarios, si sabe taquigrafía y mecanografía, ocupación actual que tenga, observaciones que desee formular y nombre y domicilio de las personas que puedan facilitar informes de él. También podrá hacer una elección de asignaturas, que será tenida en cuenta, como elemento de juicio, por la Dirección de la Escuela, para resolver la solicitud.

Serán especialmente considerados los títulos o estudios universitarios o superiores en general, realizados con brillantes calificaciones, que deberán acreditarse con los oportunos certificados.

Recomendaciones e informes. — Quedan absolutamente prohibidas las recomendaciones, que surtirán efectos contraproducentes. Se admitirán, en cambio, referencias de Centros, certificados de estudios y cuantos documentos estime convenientes el aspirante para apoyar su pretensión.

El aspirante se abstendrá de acompañar a su instancia los informes de las personas cuyos nombres dé para que los proporcionen. La Dirección de la Escuela los pedirá directamente si lo juzga necesario.

Los informes que se acompañen a la instancia, faltando a esta norma, se considerarán como recomendaciones y serán contraproducentes.

Becas.—Se crean seis becas, de 900 pesetas cada una, esto es, de 150 pesetas mensuales durante los seis meses del curso.

Las becas no se otorgarán hasta después de comenzado el curso y mediante convocatoria especial. Por lo tanto, en las instancias se abstendrán de hacer indicación ninguna sobre aquéllas.

Gastos de material.—Por gastos de material, cada alumno abonará en el primer trimestre del año académico 25 pesetas, sea cualquiera el número de asignaturas que curse, y después de los exámenes de enero, que serán eliminatorios, abonarán otras 25 pesetas. Sólo la Dirección de la Escuela, a petición del alumno y por causas justificadas, podrá dispensar del pago de esta cantidad.

Solicitantes y admitidos.—Los solicitantes podrán ser llamados por la Secretaría de la Escuela para pedirles aclaraciones o datos de sus instancias antes de resolver sobre las mismas.

Los aspirantes admitidos serán avisados a domicilio para que se presenten el día de la apertura de curso.

BLANQUEA LOS DIENTES

3 Matices en 3 Días

Si a pesar de cepillarse con frecuencia no ha logrado que sus dientes sean atractivos y blancos—use un centímetro de Kolynos en un cepillo seco. En 3 días sus dientes lucirán 3 matices más blancos. El Kolynos *destruye* los microbios bucales que causan la caries, y limpia y blanquea los dientes, sin perjudicarlos.

Precio: 2'95 (timbre incluído)

Es económico también—un centímetro es suficiente.

LA CREMA DENTAL Antiséptica KOLYNOS

PLAYA DE MADRID

sigue siendo el balneario insustituible. Autobuses, Av. Dato, 22. Festivos, también Glorieta Bilbao.

BALNEARIO Y AGUAS DE SOLARES

Neurastenia. Estómago. Intestinos. Colitis. Enterocolitis

Nuevo servicio de restaurante. Cocina de primer orden. Informes: Gómez de Baquero, 37. Madrid.

motores Siemens Los más conocidos

El colegio Paidos

Es el mejor para vuestra hija. 1.ª y 2.ª enseñanza, bachillerato, comercio. Internado, jardín. Zurbano, 3. MADRID.

Comer con desgana,

en todas las edades es pernicioso; pero a la edad del desarrollo, reviste caracteres sumamente graves.

Es un peligro

del que se librará toda persona inapetente, tomando el tónico-reconstituyente "Salud", el más indicado para devolver el apetito y restaurar las fuerzas.

Para su existencia

amenazada por los estragos de la desnutrición y la anemia, para recobrar en breves días su vigor y lozanía, no tiene rival el famoso Reconstituyente

HIPOFOSFITOS SALUD

Aprobado por la Academia de Medicina.

Se puede tomar en todo tiempo.

No se vende a granel.

LAXANTE SALUD EFICACÍSIMO CONTRA EL ESTREÑIMIENTO Y LA BILIS. Pídase en Farmacias.

PASTILLAS VICHY-ETAT

aseptizan la boca - facilitan la digestión - perfuman el aliento

ISTANBUL Y TOLEDO

¿Por qué me acuerdo de Toledo al visitar las deslumbradoras riquezas atesoradas por los Sultanes turcos en el "serai", el famoso serrallo, puesto ahora a la vista del público curioso? Nada más lejos de Toledo, símbolo de Castilla, directora espiritual de España durante siglos, que esta riente ciudad, tendida entre el mar de Mármara, el Bósforo y el Cuerno de Oro, que ofrece a la vista el panorama acaso más hermoso de la tierra: frente a la luminosidad del mar Mediterráneo apenas puede ponerse el ardiente sol de Castilla, ni las villas y casitas y aldeas sembradas en las dos márgenes del Bósforo, tienen el más remoto parecido con los secos cigarrales toledanos ni con las alquerías que esmaltan las orillas del Tajo.

Es seguro que el recuerdo de Toledo en este lugar se ha producido en mi mente por el deseo de buscar en la Europa occidental un poderío que fuera capaz de ponerse frente al de los Osmanlíes, dueños de Istanbul; y en seguida ha surgido el nombre de Carlos V y la sede de su reino, que fué Toledo, la Imperial Ciudad. Y viendo los museos de Istanbul se da uno cuenta fácilmente de ese esfuerzo que significó la lucha titánica sostenida por la Europa cristiana, bajo la dirección principal de España, con el inmenso poder del Oriente. Las armas, los trajes (es curiosísima y única en el mundo la colección de los vestidos que los sultanes llevaban el día de su entronización), las joyas, los vasos de cerámica, son de tal riqueza, de tal valor artístico, que rebasan la idea corriente para justificar lo que pudiera creerse fantasía de poetas o de soñadores.

Los hombres que tuvieron en sus manos de aristócrata tales medios materiales, que de solo su peculio particular han dejado tan espléndidas muestras; los hombres que levantaron las maravillas arquitectónicas que son las mezquitas de Ahmed o de Suleiman; los hombres que, por un imperativo religioso, ambicionaban dominar el mundo y disponían, a su antojo, de las vidas y haciendas de millones y millones de súbditos, ¿qué no serían capaces de intentar? Pero allá en Toledo, de cuestas empinadas como las de Istanbul, y después en Madrid y en El Escorial, otros hombres, animados a su vez por el espíritu de su religión y con la conciencia de defender la vida y la raíz mismas de la civilización occidental cristiana, forjaban alianzas, aunaban fuerzas de las diferentes naciones europeas, utilizaban la fuerza de la inteligencia de habilísimos embajadores para contrarrestar el poder de las galeras y de los soldados turcos. Y en Lepanto, la flota en que batallaron juntos don Juan de Austria, el marqués de Santa Cruz y Miguel de Cervantes, corroboró el interrogante amenazador de la futura suerte de Europa y relegó a los turcos hacia Oriente.

Toledo significa en Occidente la suma y la superposición de varias culturas, que van entretejiendo a través de los siglos la tela sutilísima con que se viste la civilización; en las márgenes del Tajo se ablandan los bárbaros visigodos y se aclimatan a la vida artística que reflejan los tesoros de Guarrazar; en las cuevas de Toledo se forjan las leyendas que han de informar gran parte de la literatura española; en las calles de Toledo conviven los musulmanes, los judíos, los mozárabes, dando lugar a la más curiosa muestra que en Occidente puede presentarse de vida tolerante y moderna; de los escritorios de Toledo irradia hacia Europa la ciencia antigua de la Grecia, conservada en traducciones hechas al árabe, y por medio de las versiones latinas verificadas por los mozárabes toledanos, entró en el acerbo común de la ciencia europea el inmenso caudal, cuya corriente había interrumpido la violencia de los Bárbaros.

Istanbul representa a su vez, el resumen de la civilización romana, conservada aún intacta del influjo bárbaro, y la creación de un arte, de una literatura, de un cultura bizantina, cuyas irradiaciones van hacia todo el mundo oriental, e informan las más curiosas manifestaciones de artes, al parecer bien diferentes: las principales mezquitas de Istanbul derivan artísticamente de la iglesia de Santa Sofía; los mosaistas bizantinos enseñan a todo el mundo, la decoración que ha de prevalecer en la Edad Media.

Pero Istanbul, como Toledo, han perdido ya el cetro que significa la capitalidad de una nación, que lleva anejo el papel directivo. Hoy viven de la historia; sus más preciados florones son los hermosos monumentos levantados en épocas de esplendor; de aquellos tiempos son gratos recuerdos las joyas, las alhajas, las perlas que los grandes hombres que ya pasaron tuvieron el gusto de ir dejando, como huella de su amor a su país.

Al pasear por el Bósforo en barca, a la hora del atardecer, y viendo en frente la ciudad de Istanbul con su inmenso bosque de agudos alminares de mezquitas, entre la animación de este gran puerto del Mediterráneo oriental, recuerdo con agrado otras tardes, apacibles y solitarias, en el paseo de la Vega de Toledo, donde el sol, al hundirse en Occidente, doraba con sus rayos las piedras del Hospital de Afuera y se despedía de Castilla, acariciando con su luz temblorosa las agujas de la Catedral, cuyos tesoros artísticos pueden compararse con los del Gran Turco.

Angel GONZALEZ PALENCIA

Istanbul, 1933.

Al final de su condena roba la caja de la cárcel

BELGRADO, 26.—En la estación de Policía de Kotor se ha realizado un robo, que por su audacia ha merecido los comentarios de la crónica policíaca.

Un joven fuerte, que había sido encarcelado por robos y al que en la prisión le habían hecho de confianza, en cambinación con otros reclusos, sustrajo de la caja de caudales del presidio todo el dinero que había dispuesto para pagar a los policías.

El audaz ladrón pudo escapar con el dinero por la coincidencia de haber cumplido su condena el mismo día de la desaparición del dinero.

Uno de los cómplices del robo ha confesado que para evitar que los guardas se dieran cuenta de la operación, un grupo como de doce presos se pusieron a cantar a grandes voces mientras el otro rompía la caja.

El "record" de velocidad a larga distancia de vuelo

QUEBEC, 26.—El famoso as americano de aviación, comandante Frank Hawks ha creado el «record» de velocidad en largas distancias volando desde Vancouver a Quebec, o sea, una distancia aproximada de 3.300 millas en dieciséis horas y diez minutos, lo que significa una velocidad media de 200 millas por hora.

El comandante Hawks sólo hizo escalas de corta duración en Kingston y Montreal.—**Asociated Press.**

Se rompe la barandilla y caen 200 personas al mar

NEWHAVEN (Connecticut), 26.—A consecuencia de haberse roto la barandilla de hierro de un mirador, desde el cual el público contemplaba las pruebas de natación que se desarrollaban en el balneario de Lighthouse, cerca de esta ciudad, han caído al agua doscientas personas.

Hasta el momento se carece de detalles, ignorándase si ha habido que lamentar alguna víctima.—**Associated Press.**

Una huelga en Andorra

PERPIGNAN, 26.—Se han declarado en huelga los obreros de la Sociedad Franco Española de fuerza hilroeléctrica de Andorra, que desde hace varios meses reclamaban aumento de sueldo.

Se dice que este movimiento está alentado por agitadores venidos de España.

Terminan las maniobras italianas

ROMA, 26.—Con asistencia de Mussolini, han terminado las maniobras terrestres que se celebraban en Piamonte.

El "Duce" fué cumplimentado por los agregados militares extranjeros que han asistido a dichas maniobras, los cuales habían depositado antes una corona en el monumento a los muertos de la guerra.

En octubre, Asamblea de A. Popular en Cuenca

CUENCA, 26.—En el próximo octubre se celebrará en esta capital una Asamblea provincial de la Agrupación ciudadana agraria y Acción Popular Femenina. A la Asamblea asistirán representantes de los Comités de los pueblos y algunas personalidades políticas. En la sesión de clausura tomarán parte los señores Gil Robles y don Luis Lucia. Existe gran entusiasmo para dichos actos, cuya organización ha dado ya comienzo. Se da como seguro que de dicha Asamblea saldrá el acuerdo de convertir en diario el semanario "El Defensor de Cuenca".

TRATADO COMERCIAL LUSOBRASILEÑO

LISBOA, 26.—Ha quedado firmado el Tratado de Comercio lusobrasileño. La firma ha tenido lugar en Río de Janeiro.—**Correia Marques.**

Lindbergh en Copenhague

COPENHAGUE, 26.—Esta tarde ha amarado el coronel Lindberg y su esposa, tributándoles la población de Copenhague una acogida verdaderamente cariñosa y entusiasta.

El presupuesto argentino equilibrado

BUENOS AIRES, 26.—Se ha presentado ante el Congreso el presupuesto gubernamental para 1934, que ha quedado equilibrado sin necesidad de recurrir a nuevos impuestos.

Los ingresos y los gastos se equilibran en la cifra de 837.900.000 de pesetas papel.

En las asignaciones figuran pesetas 412.000.000 para gastos de Administración; pesetas 288.000.000 para la Deuda pública, y pesetas 91.200.000 para Obras públicas.—**Associated Press.**

DALADIER A LA FRONTERA FRANCESA

PARIS, 26.—El presidente del Consejo, señor Daladier, marchará mañana a la región del Este para inspeccionar los trabajos de la defensa nacional.

IDEAS CLARAS sobre Cuestiones sociales

LEA USTED

LA CONDICION DE LOS OBREROS. "Rerum Novarum". Encíclica de Su Santidad León XIII..... 0,40

LA RESTAURACION DEL ORDEN SOCIAL. "Quadragessimo Anno". Encíclica de Su Santidad Pío XI. 0,40

ORACIONES AL CORAZON DE JESUS ANTE LAS ACTUALES CALAMIDADES DEL GENERO HUMANO. "Caritate Christi..." Encíclica de Su Santidad Pío XI..... 0,20

De venta en la Oficina de Informes, **Alfonso XI, 4.** Pedidos a la Secretaría de A. C. de P.—**Alfonso XI, 4.**

Descuentos a partir de 500 ejemplares. A las librerías, el 20 por 100.

LA VIDA EN MADRID

El monumento a los hermanos Alvarez Quintero

La «Gaceta» de ayer publica un decreto en virtud del cual se autoriza al ministro de la Guerra para que presente a las Cortes un proyecto de ley haciendo donación de 4.000 kilogramos de bronce con destino al monumento que se erige en Madrid a don Serafín y don Joaquín Alvarez Quintero.

Boletín meteorológico

Estado general. — Las altas presiones del mar del Nortes se extienden hoy desde Noruega al Sur de Alemania, y las de las Azores también vuelven a prolongarse hasta el Golfo de Vizcaya. Las presiones bajas siguen al Oeste de Escocia y otro núcleo débil actúa sobre el Mediterráneo.

Por España queda el cielo nuboso, de nubes bajas por el Cantábrico, con ligeras lloviznas en Guipúzcoa, y nuboso también por Cataluña; por el centro dominan las nubes altas, y despejado por el resto. La temperatura se mantiene bastante elevada.

Lluvias recogidas hasta las seis de la tarde de ayer: En Barcelona, 14 milímetros; Pamplona y Zaragoza, 3; Valladolid, Alicante y Gerona, inapreciable.

Temperaturas de ayer: Albacete: máxima, 35; mínima, 15; Alicante, 30 y 22; Almería, 29 y 23; Avila, 31 y 13; Badajoz, 33 y 15; Baeza, 33 y 19; Barcelona, 30 y 23; Cáceres, 36 y 19; Castellón, 30 y 24; Ciudad Real, 35 y 17; Córdoba, 36 y 21; Coruña, 23 y 16; Cuenca, 31 y 14; Gerona, 31 y 21; Gijón, 24 y 19; Granada, 34 y 20; Guadalajara, 32 y 14; Huesca, 31, máxima; Jaén, 34 y 22; León, 29 y 14; Logroño, 29 y 15; Mahón, 32 y 24; Málaga, 30 y 19; Madrid, 35 y 20; Melilla, 24, mínima; Murcia, 34 y 19; Navacerrada, 24, máxima; Orense, 30 y 17; Oviedo, 23 y 18; Palencia, 34 y 13; Pamplona, 29 y 13; Palma de Mallorca, 22, mínima; Pontevedra, 25 y 13; Salamanca, 33, máxima; Santander, 22 y 20; Santiago, 26 y 17; San Fernando, 20, mínima; San Sebastián, 29 y 19; Santa Cruz de Tenerife, 20, mínima; Segovia, 33 y 15; Sevilla, 34 y 19; Soria, 31 y 15; Tarragona, 30, máxima; Teruel, 31 y 13; Toledo, 34 y 19; Tortosa, 32, máxima; Valencia, 29 y 24; Valladolid, 34 y 11; Vigo, 24, máxima; Victoria, 34 y 15; Zamora, 34 y 12; Zaragoza, 32 y 20.

Otras notas

Casa de Salud de Santa Cristina.—El día 15 de septiembre próximo se reanudarán las consultas públicas en la Casa de Salud de Santa Cristina y Escuela Oficial de Matronas—O'Donnell, 53—, a cargo del personal facultativo adscrito a la misma y con arreglo al horario siguiente: Consulta de Obstetricia.—Lunes, miércoles y viernes; a las nueve de la mañana. Consulta de Ginecología.—Martes, jueves y sábados; a las nueve de la mañana.

Las enfermas deberán hallarse en el Establecimiento a las ocho de la mañana, a fin de proceder a la confección de su ficha clínica.

¿DONDE COMER BIEN? EN
BOTIN
Cocina española.
Dehesa de la Villa
Teléfono 30708
Sucursal de Herradores, 7. Espléndido jardín.

HOTEL ASTURIAS
La mejor situación de Madrid.
Habitaciones desde ocho pesetas. Pensiones desde 18 pesetas.

BAZAR UNIÓN
Mayor, 1, Puerta del Sol.
SACOS NECESERES

Lo que dice la Prensa de Madrid

(Sábado 26 de agosto de 1933.)

Señores diputados de la mayoría.
San Sebastián.
Deauville.
Cercedilla.

Muy señores nuestros y de nuestra más distinguida consideración: "Esto" no puede continuar así. La unanimidad en el momento de apreciar lo que **"Ahora"**, por ejemplo—y después de las acostumbradas salvedades para quedar bien con todo el mundo—, califica de "deserción de la mayoría", es perfecta. Porque, como dice, y dice muy bien, **"El Liberal"**, si es cierto de toda certeza que aún hace más calor de "lo que se puede resistir", también es igualmente cierto—y sus señorías no debieran olvidarlo—que "otros, en las Cortes, y fuera de las Cortes, cumplen con su deber sudando más o menos".

Cree el **"A B C"** que, por culpa de sus señorías, "las jornadas absolutamente perdidas en simulacros de sesión suman ya el tiempo de unas vacaciones dilatadas". Pero no es esto sólo (y la perspicacia del ya mencionado **"Liberal"** lo pone de manifiesto). Es que se impone "la reforma del Reglamento para que no pueda haber obstrucción y para que la asistencia a las sesiones sea obligatoria". Pero "si no vienen los señores diputados no podrá ni reformarse el Reglamento". Es que—hay que reconocerlo, como lo reconoce **"El Socialista"**—: "la deserción de los parlamentarios"—es a sus señorías a quienes el órgano marxista se refiere—"ha creado una situación embarazosa, que no hemos de disimular".

Si nosotros quisiéramos recargar las tintas, quizá transcribiríamos algún párrafo de **"La Libertad"**, en que, refiriéndose a la última sesión parlamentaria, se dice que "de ese debate se desprenden provechosas enseñanzas que conviene recoger y que el Gobierno, en primer término, no debe desdeñar. Para otro elevado Poder seguramente no habrá pasado inadvertida esta sesión parlamentaria, que muy bien pudiera ser histórica". Pero no es necesario. Respetuosamente nos permitimos insistir ante sus señorías en que los periódicos juzgan su ausencia de la Cámara con unanimidad absoluta. Los más viejos de la localidad no recuerdan nada semejante.

Y no se alegue que **"El Socialista"** dedica un fondo entero a censurar, por esto y por lo otro y por lo de más allá, la obstrucción "absurda, ruin", de las oposiciones, "que ha retrasado varios meses el trabajo del Parlamento", y, sobre todo, la actitud de quienes piden votaciones y hasta quórums y luego se quedan en Santander, pongamos por región veraneante. Porque, aparte de que **"La Libertad"** contestaría diciendo que "la misión de los representantes en Cortes, llámense agrarios, socialistas o como se llamen, es defender, valiéndose de todos los medios reglamentarios, los intereses de sus representados"; y de que **"El Sol"** preguntaría: "Pero, ¿es lícito que esté ausente siempre la mayoría?" (con lo cual sus señorías tendrían que callarse)...; aparte de esto, repetimos, **"El Socialista"** dedica otro enérgico editorial, dirigido, especialmente, a los suyos, pero con sabias advertencias para todos, en el que pueden leerse estos y otros no menos interesantes conceptos: "¿Dónde están y qué hacen los ausentes? Que sepamos, son muy contados los que pueden justificar su ausencia alegando razones de salud u ocupaciones perentorias de la organización. ¿Dónde están, repetimos, quienes no pueden justificar su ausencia?" Esto no puede ser. Y **"El socialista"** decreta: "Queda abolida la comodidad personal".

Hemos de comunicarles, a mayor abundamiento, que **"El Liberal"** afirma que "en la semana próxima la temperatura habrá bajado mucho". Y que las palabras del señor Azaña sobre la necesidad del pronto regreso de los señores diputados "son bastante expresivas". O como dice **"El Socialista"**: "En el supuesto de que la deserción se prolongue [habrá que ir] directamente al fondo del problema. Y el fondo del problema ya se sabe cuál es: el de herrar o quitar el banco."

Suponemos que sus señorías sabrán hacerse cargo.

De desear fuera—y es **"El Sol"** quien expresa el deseo—que sus señorías no volviesen "como en algara" y para "ser una carga de caballería", sino para razonar y discutir... **"La Libertad"** desea más: "Digámoslo con toda sinceridad: ni el Gobierno tiene la asistencia de la mayoría parlamentaria, ni el Parlamento la del país. Uno y otro han cumplido con exceso—y con excesos—su misión. Un último esfuerzo, una nueva llamada a toque de corneta y tambor, un quórum más, cogido por los pelos, para lograr la ley de Arrendamientos, y a casa. Cada uno a la suya, a descansar, que buena falta les hace—y nos hace."

Sin llegar a tanto les estrechan la mano,

Veintidós millones de españoles.

* * *

Dice "La Nación", hablando del momento político, que el Gobierno no tiene "ni mayoría en las Cortes, ni asistencia en el país". Y pregunta: "¿Sólo confianza del Poder moderador?"

"Luz", que considera "razonable", aunque "tardía", la actitud del señor Azaña, "comprensible" la estrategia de las oposiciones y explicable el cansancio de los diputados de la mayoría, dice: "Para poner término a la desairada situación que plantea la inexistencia de la mayoría, el Gobierno proyecta galvanizar a ésta, llamándola para aplicación de la guillotina y las sesiones permanentes. Quiere esto decir que se pretende sacar una ley más—la única que esperábamos saliese de la Cámara con el aval de casi todos los partidos—por el procedimiento maquinal y automático empleado ya desgraciadamente tantas veces. No se quiere reflexionar que lo radical... no se halla en la forma... con que se impone, sino en su meditada eficacia de fondo para el porvenir. No en la demagogia, sino en el rigor..."

Una caricatura de "La Voz". El señor Azaña, abriendo una boca que en el papel tiene una extensión de seis metros cuadrados, g r i t a desesperadamente: "¡Señores de la mayoría, o vienen ustedes, o nos vamos todos!"

"C. N. T." dice: "Mientras los diputados, que cobran grandes sueldos y disfrutan momios, no asisten a las sesiones porque no quieren trabajar, a los obreros que quieren trabajo les persigue la Policía para aplicarles la ley de Vagos". Algo parecido puede leerse en **"La Tierra"**.

"Mundo Obrero" chilla: "¡Fuera las Cortes constituyentes! ¡Abajo el Parlamento de la contrarrevolución! ¡Trabajadores! Imponed su disolución y la convocatoria inmediata de las nuevas elecciones!"

El "Heraldo" expone, empezando en el conde de Béthencourt, la historia de nuestra soberanía sobre Ifni. Habla de la "gran utilidad" que tendrá para España este territorio. Censura acremente a la Monarquía su labor en Africa y confía en que la República y "los cerebros privilegiados que la sirven" sabrán resolver estos problemas coloniales "que tanto afectan a la Historia y al desarrollo de un pueblo fuerte".

"El Siglo Futuro" transcribe el artículo que ha ocasionado el proceso en Sevilla del director de "El Observador" para que se vea que no hay en él nada delictivo. Los que mataron al señor a quien el procesado acompañaba están libres. El...

Para **"La Epoca"**, el problema de España—como el de Francia—es problema de autoridad.

Sólo por 15 PESETAS, 100.000 cronómetros SUIZOS, última novedad. CERTIFICADO DE ORIGEN, CON 5 AÑOS DE GARANTIA acompaña a cada reloj. PRECIOS DE PROPAGANDA. FACULTAD DEVOLUCION, 8 DIAS.
Estupendo cronómetro de bolsillo sin chatal ni aguja, caja cromada inoxidable GRAN MODA Ptas. 15
De pulsera, como la foto INCOMPARABLE „ 26
Para señorita, cinta moiré, ELEGANTE PRINSIMO „ 25
Modelos de pulsera y bolsillo con cristal y agujas iguales precios iguales garantías. Envíos SIN MAS GASTO por correo CONTRA REEMBOLSO, a su domicilio citando este periódico.
FOLLETO GRATIS
FABRICAS SUIZAS REUNIDAS, Ltd. - HERNANI (Guipúzcoa)

El Ayuntamiento trata de los daños en los parques

Setecientos árboles de los Viveros, destrozados en un solo día

El señor Alberca, juez en el expediente de Incendios

Sobre los parques y jardines de Madrid ha caído una verdadera plaga que está causando muy sensibles e importantes destrozos. No se trata de algún insecto desconocido, cuya nefasta actividad se haya atraído la atención de los encargados de velar por la conservación de parques y jardines. El daño lo están produciendo las bandas de mozalbetes que, en el programa de sus expansiones domingueras, creen indispensable, por lo visto, incluir el destrozo de algún árbol o el estropear el macizo de algún jardín.

La Comisión de Fomento se ha ocupado de este asunto en virtud de las innumerables denuncias de los guardias municipales y de los guardas de los parques. Se quejan éstos agentes del Ayuntamiento de la falta absoluta de respeto que observan ante sus conminaciones. Los nuevos bárbaros dicen que los jardines son del pueblo y pueden hacer lo que les dé la gana.

Aprovechando el planteamiento de este asunto en el seno de la Comisión citada, los concejales señores Madariaga y Layús insistieron en la necesidad de que el Ayuntamiento adopte alguna medida eficaz para defender los Viveros municipales de las invasiones que sufren todos los domingos por parte de los numerosos bañistas que escogen aquel sector del Manzanares para la práctica de su deporte preferido.

Con este motivo el concejal delegado de estos servicios dió a conocer a sus compañeros algunos detalles de los destrozos que se han causado recientemente. Hizo notar que un sólo domingo de éstos últimos han sufrido destrozos nada menos que 700 árboles de los Viveros.

De estos daños se ha dado cuenta mediante oficio al alcalde, sin que hasta el presente se haya adoptado medida alguna para procurar remedio.

Además de esto, en la plaza de Manuel Becerra también han sido destruídos varios arbustos.

En vista de todo ello la Comisión ha tomado el acuerdo de dar cuenta al Ayuntamiento para ver si es posible que ya se ponga coto a estos desmanes, procurando la ayuda de la Policía gubernativa y mediante el cerramiento de los Viveros municipales.

Importa, finalmente, señalar que en la mayor parte de las denuncias presentadas por los guardas se hace notar la falta de respeto con que son acogidas sus indicaciones por parte del público.

El mercado central de frutas

También se ocupó ayer la Comisión de Fomento de la ampliación que se proyecta hacer del mercado central de frutas y verduras, obras que importarán cerca de tres millones de pesetas.

De este mercado se halla construída únicamente la planta baja que, según parece, no ofrece la capacidad necesaria para las exigencias de los momentos actuales. De aquí que se estime indispensable su ampliación que se proyecta realizar con cargo al presupuesto extraordinario de los 80 millones, toda vez que en él existe una consignación de ocho millones de pesetas para la construcción de mercados.

La Comisión acordó enviar este asunto a informe del concejal delegado de Abastos, señor Cordero, por entender que debe establecerse un escalonamiento en la construcción de los diversos mercados.

Estado y Municipio, enfrentados

Sobre la propiedad de la isla situada en el Manzanares frente a la Casa de Campo ha surgido una discusión entre el Estado de una parte y el Ayuntamiento de otra. Este, teniéndola por suya, cedió la isla a una entidad particular para la construcción de unas piscinas y su explotación durante cincuenta años, a cambio de un solar situado en el paseo de la Virgen del Puerto. Además de ello, el Ayuntamiento se comprometió a entregar cien mil pesetas.

Pero llegado el momento en que la Corporación municipal exigió la entrega del mencionado solar se interpuso el ministerio de Obras públicas negando que tal isla sea de propiedad municipal. La entidad particular está dispuesta a ceder el solar, según se comprometió, si el Ayuntamiento, a su vez hace entrega de las cien mil pesetas convenidas. El Ayuntamiento entabló recurso en contra de las aspiraciones del ministerio de Obras públicas y los letrados consistoriales han creído—tal es su informe—que lo más indicado es suspender toda clase de negociaciones, en tanto que no se aclare terminantemente a quién pertenece la isla.

Juez para el expediente de Incendios

Ayer quedó designado ya el concejal que ha de actuar como juez en la instrucción del expediente acordado sobre las adjudicaciones para adquirir material de Incendios.

El alcalde ha encomendado esta tarea al señor Alberca, perteneciente a la minoría liberal, el cual ha aceptado la designación.

A propósito de este expediente se hicieron ayer algunos comentarios en el Ayuntamiento. Un concejal de la mayoría afirmaba que ya pueden los concejales de la oposición apresurarse a promover maniobras, porque ya no les queda de vida política nada más que este verano.

De sus palabras se deduce, pues, que, a su juicio, las próximas elecciones serán una confirmación de la política seguida en el Ayuntamiento por la mayoría, y que los concejales que actualmente representan la oposición no serán reelegidos.

En cuanto a la tramitación de la «crisis» municipal producida con motivo de las dimisiones de los radicales parece que van tomando visos de realidad los rumores acerca de la colaboración de los liberales. No de todos los liberales. Desde luego, el señor Rodríguez, tan en la oposición como siempre, se muestra enemigo de apoyar a la mayoría.

LA VIDA RELIGIOSA

¿Quién es mi prójimo?

Los antiguos nos dijeron que San Lucas fué pintor; y ciertamente, su pluma es un pincel maravilloso. Al escuchar el pasaje de su Evangelio que la liturgia ofrece a nuestra consideración en este domingo, nos parece ver uno de esos cuadros, llenos de sano realismo, en que palpita la vida, y la naturaleza se mueve, y los personajes hablan y obran con toda verdad y naturalidad. Es una obra maestra de simplicidad y de verismo vigoroso.

Jesús se dirige a Jerusalén para asistir a la fiesta de los Tabernáculos. De cuando en cuando se detiene, se sienta en la linde y habla. Así hace ahora. Habla del reino del amor, del espíritu nuevo que quiere aclimatar en la tierra, de la más alta moral, de la doctrina más perfecta. Está contento con la noticia del fructuoso apostolado de los 72 discípulos, invita a todos los cansados a buscar alivio en su corazón y exclama en un momento de alegría incontenible: "¡Dichosos los ojos que vieron lo que veis vosotros." De pronto, una sombra, un escriba. Los escribas se cruzan constantemente en su camino. Salta la pregunta capciosa: "Maestro, ¿qué haré para conseguir la vida eterna?" El legista pisaba terreno firme. ¿Hay cosa más digna de elogio que esta cuestión, que debiera brotar constantemente del fondo de nuestro ser? Pero el doctor espera enredar al Hijo del carpintero, que dogmatiza por los caminos sin haberse dignado escuchar al grande Hillel o a alguno de sus discípulos.

El interrogado pregunta a su vez. Así solía deshacer Jesús los lazos que le tendían. "¿Qué es lo que dice la ley?" El escriba no tuvo más que recoger los dos preceptos de la vida cristiana que Moisés había revelado a los israelitas. Lo hizo como quien conoce su cartilla, y mereció las felicitaciones de Jesús. Pero se sentía humillado. Necesitaba justificar su actitud delante del público, haciendo ver que la intervención del Rabí galileo dejaba la cuestión en el mismo estado que antes. "Amar al prójimo, cierto; eso lo sabíamos todos. Pero, ¿quién es mi prójimo?"

Sin duda, el Divino Maestro estaba entonces en el camino que conduce de Jericó a Jerusalén. Es una subida abrupta, montañosa, accidentada, bordeada de barrancos y precipicios. De cuando en cuando, grandes rocas, cortantes como cuchillos; estrechas gargantas, sobre las cuales vuelan los buitres; encrucijadas rocosas, que encogen el corazón, y soledades arenosas, cubiertas de miedos y silencios. Los mismos nombres tienen aquí ecos de tragedia. Hay una altura que se llama la Colina de la Sangre, y cerca de ella está la única vivienda que se halla en el camino: el kan de los ladrones, que un buen día se convirtió en posada del Buen Samaritano. Es un edificio destartalado, con un patio rodeado de bancos de piedra, donde se sientan los beduinos, frente a un vaso de un sucio licor, fumando el narguilé con gesto de aburrimiento. Después el camino desciende, retorciéndose entre montes, cada vez más áridos. Ni árboles ni fuentes. Aquí y allá, unos cardos espinosos y achaparrados manchando las laderas. Hace un siglo, cuando el conde de Chateaubriand pasó por aquí, ninguna caravana se atrevía a cruzar este camino sin el salvoconducto del jefe de una tribu, que les daba una escolta de ladrones para protegerles de los demás ladrones. Hoy, indudablemente, hay más seguridad, pero aún dicen que antes de aventurarse por estos lugares es bueno proveerse de un revólver.

Tal es el escenario en que Jesús coloca su apólogo. "¿Quién es mi prójimo?" había preguntado el legista, y el Maestro, con maestría suprema, le va a hacer confesar algo que parecería un absurdo en boca de un escriba, o de un fariseo, o de un doctor de la ley.

Hoy cualquier niño de la escuela podría satisfacer nuestra curiosidad. Aunque el Evangelio ha entrado todavía en pocos corazones, su luz va iluminando muchas inteligencias. Los más humildes en la casa de Dios saben más acerca de estas cosas que los más sabios de Jerusalén o de Atenas antes que los enseñase Jesucristo. Un brahmán no hubiera llamado prójimo suyo a un paria, ni un ciudadano de Esparta a un ilota, ni una dama de Roma al negro que llevaba su litera. Los mismos hebreos, que habían recibido una ley más pura, tenían también ideas muy mezquinas. "Un israelita que mata a un pagano, dice el Talmud, no merece la muerte, porque el pagano no es prójimo; un israelita que ve a un pagano a punto de ahogarse no está obligado a sacarle del agua porque el pagano no es prójimo." ¿Y un samaritano? ¿Un descendiente de aquellos extranjeros que los reyes de Asiria colocaron en la tierra de Israel, y que osaron aceptar la ley mosaica para contaminarla? ¡Ah! Eso era mucho peor. Para ellos, un odio cordial, un desprecio profundo. El mismo autor del Eclesiástico decía: "Hay dos naciones que detesto, y la tercera no es siquiera nación. Aborrezco a los serranos de Seír, a los filisteos y al pueblo estúpido que habita en Siquem y en Samaria." Cuando los doctores del templo quieran manifestar todo el odio que tienen al Rabí, que les llama sepulcros blanqueados, dirán que es un samaritano.

Pues bien; un hombre descendía de Jerusalén a Jericó. Era un descenso, porque Jericó está mil metros más bajo que Jerusalén. En una revuelta del camino, el viajero se halló rodeado de una partida de ladrones. Los beduinos no matan sino en caso de necesidad: pero despojan a la gente, la apalean y la dejan tendida, desnuda, medio muerta. Así le sucedió al hombre de la parábola. Siendo Jericó ciudad levítica y sacerdotal, parecía natural que los primeros en ver al desgraciado fuesen algún sacerdote o algún levita de los que iban a la Ciudad Santa para cumplir sus funciones. Pasó, efectivamente, el sacerdote; vió al herido envuelto en su sangre, y, haciendo un gesto de repulsión, siguió su camino. El levita, que tenía las ínfulas más cortas, hizo algo más: vió y se acercó, y tal vez sintió un poco de piedad, pero no quiso escuchar la voz que le salía del fondo del alma. "Si llego tarde, debió de pensar, me pierdo los honorarios de mi ministerio." Pero he aquí que llega un hombre montado en su jaca. Es un samaritano. Se le conoce hasta en la nariz. Ante aquel guiñapo humano, tendido en el camino, se estremece lleno de compasión; llega hasta él, le habla, examina sus heridas. Es la primera limosna, la limosna del corazón, que ninguna otra puede suplir. La moneda de oro que deja caer el rico en la mano del pobre humilla casi siempre, porque viene de muy alto. Pero el corazón se inclina, desciende, borra distancias, quita susceptibilidad. El Buen Samaritano, el hijo de aquel pueblo maldito en Israel, dió una y otra: el oro de su bolso y el oro de su caridad. Sin pensar en los ladrones, que podían matarle también a él, recoge al herido, le cura, le lleva al kan, y cumple con él todos los deberes de la caridad más tierna, compasiva, solícita y abnegada.

La lección era intencionada; sólo faltaba sacar la moraleja. "¿Cuál de los tres, preguntó Jesús, es, a tu entender, el prójimo de aquel que cayó en manos de los ladrones?" No era posible dudar; pero el escriba guardóse muy bien de pronunciar el nombre del Samaritano. "El que se compadeció de él", dijo secamente. "Pues haz tú otro tanto", añadió Jesús para terminar. Como si dijese: Has de saber que no hay castas, ni fueros, ni privilegios de sangre. La práctica de la ley del amor debe extenderse a todos los pueblos y a todas las razas. Dos hombres son prójimos, amigos, hermanos, por el hecho mismo de ser hombres. Tú, que te precias de puritano, de guardador de la ley, de descendiente de Abraham, y, en consecuencia, desprecias a ese Samaritano, no podrás entrar en el reino de los cielos si no hicieres con el Samaritano lo que el Samaritano hizo con el judío. La ley del amor es universal, y su medida, como dice San Bernardo, amar sin medida.

Justo PEREZ DE URBEL,
benedictino.

Mas un samaritano que venía de camino, vino a su lado, y viéndolo, se movió a misericordia y vendó sus heridas...

Epístola y Evangelio

Epístola de San Pablo Apóstol a los Corintios (II, 3, 4-9).—Hermanos: Tan grande confianza la tenemos mediante Cristo para con Dios. No porque de nosotros mismos seamos idóneos para pensar cosa alguna como de nosotros mismos, sino que nuestra idoneidad viene de Dios, el cual también nos hizo idóneos ministros del Nuevo Testamento, no de letra (como el Antiguo), sino de espíritu; porque la letra (si el espíritu no da fuerza) mata, mas el espíritu vivifica. Porque si el ministerio de la muerte (como fué el del Antiguo Testamento), grabado con letras en piedras, fué hecho con gloria, tanto que no podían los hijos de Israel fijar la vista en el rostro de Moisés por el resplandor del rostro de él, con ser deleznable, ¿cómo no será más glorioso el ministerio del Espíritu (como el del Nuevo Testamento)? Porque si el ministerio de la condenación fué gloria, mucho más sobrepuja en gloria el ministerio de la justificación. (Prueba que es más glorioso el ministerio de los Apóstoles en el Nuevo Testamento que el de Moisés y los sacerdotes en el Antiguo Testamento.)

Secuencia del Santo Evangelio, según San Lucas (10, 23-37).—Dijo Jesús a sus discípulos: Dichosos los ojos que ven lo que vosotros estáis viendo. Porque yo os aseguro que muchos profetas y reyes desearon ver lo que vosotros estáis viendo, y no lo vieron, y oír lo que estáis oyendo y no lo oyeron. Adelantóse entonces un legista y tentándole le dijo: Maestro, ¿qué tengo que hacer para lograr la vida eterna? Él le dijo: ¿Qué está escrito en la ley? A ver, lee. Y él, respondiendo, dijo: Amarás al Señor tu Dios con todo tu corazón y con toda tu alma y con todas tus fuerzas y con toda tu mente, y a tu prójimo como a ti mismo. Y le dijo: Bien respondido: haz eso y vivirás. Mas él, queriendo justificarse a sí mismo, dijo a Jesús: ¿Y quién es mi prójimo? (Para que no se creyese que había venido a preguntar sin ton ni son, resuelta la primera pregunta, que parecía fácil, pone otra más difícil, la segunda.) Y Jesús, tomando la palabra, dijo: Bajaba un hombre de Jerusalén a Jericó, y cayó en manos de ladrones, que le despojaron, le plagaron de heridas, le dejaron medio muerto, y se fueron. Y sucedió que un sacerdote bajaba por el mismo camino, y le vió, pero pasó de largo. Pasó igualmente un levita, y habiéndose aproximado, le vió y se alejó. Mas un samaritano que venía de camino vino a su lado, y viéndolo se movió a misericordia, y acercándose, vendóle sus heridas, infundió en ellas vino y aceite, le montó en su jumento, le llevó a un mesón y allí le cuidó. Y al día siguiente sacó dos denarios y los dió al mesonero, diciéndole: Ten cuidado de éste y todo lo que gastes yo te lo pagaré cuando vuelva. ¿Quién de estos tres te parece que es prójimo de aquel que cayó en manos de ladrones? Y dijo él: el que hizo a aquél misericordia. Y le dijo Jesús: Pues ve y haz tú lo mismo.

Cultos para hoy y mañana

DIA 27.—Domingo, XII después de Pentecostés.—Santos José de Calasanz, fund.; Cesáreo y Juan, cfs.; Rufo, ob.; Marcelino, Serapión y Pedro, mrs.; Santas Eulalia, vg. y mr., y Margarita, vda., y en España, la Transverberación del Corazón de Santa Teresa.

La misa y oficio divino son de la dominica, con rito semidoble y color verde.

Adoración Nocturna.— San Agustín: solemne "Te Deum", a las diez en punto. Lunes, Nuestra Señora de la Almudena.

Cuarenta Horas (Escuelas Pías de San Antonio).—Lunes, Religiosas de la Encarnación.

Corte de María.—Del Socorro, San Millán y oratorio del Caballero de Gracia. De los Temporales, San Ildefonso. De Aránzazu, San Ignacio de Loyola. Milagrosa, iglesia de los Paules.—Lunes, De la Misericordia, San Sebastián. Del Henar, Santa Catalina de los Donados. De Begoña, San Ignacio de Loyola.

Parroquia de San Antonio (Florida). 8, misa; 9, comunión general para los asociados de la Milagrosa y Sagrada Familia; 10, 11 y 12, misas; por la tarde, a las 5, ejercicio a la Milagrosa.

Parroquia del Buen Consejo.—De 7 a 11,30, misas de media en media hora; a las 8, misa parroquial con explicación del Evangelio.

Parroquia de San Ginés.—A las 8, misa comunión general para la Archicofradía de la Milagrosa, y por la noche, a las 8, rosario y visita a Nuestra Señora de las Angustias.

Parroquia del Carmen (C. Aragón, 40) 8, 9, 10 y 11, misas, y la de 10 para niños.

Parroquia de San Miguel.—8, misa y explicación del Evangelio; 9, misa; 10, misa mayor; 11, para los colegios, y 11,30, para los obreros con explicación doctrinal.

Parroquia del Pilar.—Cultos al Santísimo Niño de Praga: 8, comunión general, predicando don Mariano Benedicto; 9,30, misa de los Catecismos; 10, explicación del Evangelio; 12, sermón doctrinal por don Mariano Benedicto; 7,30, t., rosario.

Parroquia del Purísimo Corazón de María.—7, misa; 8, misa comunión general para la A. del Purísimo Corazón de María; 9, 10 y 11, misas; en la de 8, explicación del Evangelio, y en las de 10 y 11, conferencia catequística.

Parroquia de Santiago.—A las 8, misa comunión general para la Medalla Milagrosa y ejercicio propio, terminando con salve cantada.

Agustinos Recoletos (P. Vergara, 85). A las 8,30, misa comunión; de 6,30 a 12, misas cada media hora; en la de 10, plática catequística, y en la de 11, explicación del Evangelio. Por la tarde, ejercicio de la Santa Correa, procesión y sermón.

Beato Orozco.—A las 9, misa y novena a San Agustín. Al final, se cantarán los gozos al Santo. Por la tarde, a las 4, vísperas cantadas.

Buena Dicha.—8, misa comunión general en honor de Nuestra Señora de la Merced. A las 9, misa y Exposición del Evangelio, y en la misa de 10, plática apologética.

Don Juan de Alarcón.—A las 11, misa cantada para la A. de Nuestra Señora de las Mercedes, y terminada la misa, procesión por el interior del templo.

Encarnación.—A las 9,30, misa cantada, y a las 12, misa rezada. A las seis t., solemnes vísperas de San Agustín.

Escuelas Pías de S. Antonio (Cuarenta Horas).—Solemne función a S. José de Calasanz: 10, misa solemne y panegírico por el R. P. Felipe Gómez Sedano. A las 7 t., se cantarán solemnes completas, Salmo Credidi, terminándose con la Reserva y adoración de la reliquia del Santo.

Escuelas Pías de San Fernando.—Función solemne a San José de Calasanz: A las 10, misa solemne; predicará don Angel Ruau. Por la tarde, a las 5,30, solemnes completas, novena y visita de altares.

Templo de Santa Teresa (Plaza España).—A las 8,30, misa comunión general en honor de Santa Teresa. Por la tarde, a las 6,30, Exposición, rosario, plegaria, sermón por el P. Director de la Asociación de Sta. Teresa, ejercicio y reserva.

DIA 28. Lunes.—Stos. Agustín, ob., fundador y dr.; Alejandro, Bibiano, obs., y Moisés, mon. de Etiopía, cfs.; Hermes, Julián, Pelayo, Fortunato y Cayo, mrs.

La misa y oficio divino son de San Agustín, con rito doble y color blanco.

Parroquia de las Angustias.—A las 7, misa perpetua por los bienhechores de la parroquia.

Agustinos Recoletos (P. Vergara, 85).—A las 9, misa cantada y por la tarde ejercicio con sermón y adoración de la reliquia del Santo.

Beato Orozco.—Fiesta a San Agustín: A las 9, misa solemne. A las 7 t., Exposición, estación, rosario, novena, sermón por el P. Miguel de la Pinta, reserva y gozos.

Consolación (Valverde).—Cultos en honor de San Agustín: 10, misa solemne con panegírico por el R. P. Conrado Rodríguez.

Cristo de la Salud.—De 10 a 12,30 y de 6 a 8, Exposición de Su Divina Majestad.

Encarnación (Cuarenta Horas).—7, Exposición; 9,30, misa solemne y panegírico de S. Agustín a cargo de don Martín Laína. A las 7 tarde, solemnes completas, Salmo Credidi y reserva.

San Manuel y San Benito.—10, misa solemne en honor de S. Agustín, y a las 6,30 t., Exposición, sermón y reserva.

RETIRO ESPIRITUAL

En el Santuario del Corazón de María (Buen Suceso, 22) se celebrará un Retiro espiritual el próximo día 29. Por la mañana, a las 11, misa, meditación y plática. Por la tarde, a las 5,30, meditación, plática, rosario, bendición y reserva. Dirigirá el Retiro el R. P. Echevarría.

* * *

(Este periódico se publica con censura eclesiástica.)

Los servicios de aviación civil, a la Generalidad

El Estado se reserva el derecho a coordinar los medios de comunicación en todo el país

La Generalidad podrá crear Escuelas de Aviación, pero los títulos los concederá el Estado

El traspaso, a partir del primero de octubre próximo

La "Gaceta" de ayer publica el siguiente decreto de transferencia a la Generalidad de los servicios de Aviación civil:

"1.° Se traspasa a la Generalidad de Cataluña la ejecución de la legislación del Estado en los servicios de aviación civil que radiquen en territorio de Cataluña, y en su consecuencia, se transfieren a la Generalidad todas las funciones que en relación con la aviación civil se hallen encomendadas a la Dirección general de Aeronáutica por virtud del decreto de fecha 5 de abril de 1933, con reserva del derecho del Estado a coordinar los medios de comunicación en todo el país, y con las salvedades que seguidamente se consignan; debiendo entenderse el presente acuerdo como complemento del publicado en la "Gaceta" de 26 de enero último, relativo al propio servicio.

2.° La Generalidad, por medio de sus organismos técnicoadministrativos, ejecutará en Cataluña la legislación del Estado sobre estas materias, ateniéndose además a las siguientes reglas, por lo que respecta a las respectivas funciones que se determinan:

a) La Generalidad de Cataluña informará los expedientes para el establecimiento o concesiones de líneas que partan o lleguen a la región autónoma, cuyo otorgamiento esté reservado al Estado. Si los concesionarios residen en Cataluña, la petición correspondiente y resolución adoptada por el Estado serán cursadas por conducto de la Generalidad y en todo caso se notificará a ésta el acuerdo recaído para su debido conocimiento.

b) Los permisos de vuelo concedidos a súbditos extranjeros para volar sobre el territorio catalán serán comunicados a la Generalidad, la cual evacuará los informes que en relación con estos permisos le sean solicitados. Las zonas de vuelo prohibido establecidas por el Estado en Cataluña, serán comunicadas a la Generalidad para su conocimiento.

c) En territorio de la región autónoma, la Inspección de la construcción de aviones para servicios civiles, así como el examen y pruebas necesarios para su matrícula, serán ejercidos por la Generalidad, de acuerdo siempre con las normas establecidas por el Estado. El resultado del examen y pruebas relacionados, serán remitidos a la Dirección general de Aeronáutica a los efectos de la inscripción de la aeronave en el Registro nacional, y otorgamiento de la correspondiente matrícula y permiso, cuya documentación será remitida al interesado por conducto de la Generalidad.

d) La ejecución de los servicios de Policía, Aduanas, Correos y demás de la competencia exclusiva del Estado, en relación con la aviación civil, quedan reservados íntegramente a aquél. La Generalidad dará las facilidades necesarias para la debida prestación de estos servicios.

e) El establecimiento de aeropuertos civiles de servicio público en Cataluña, se realizará por la Generalidad, previa la formación de un plan general que será sometido a la aprobación del ministerio correspondiente, a los efectos de la coordinación de los medios de comunicación.

3.° La Generalidad, de cuerdo con el artículo 7.° del Estatuto, podrá crear Escuelas para la formación de pilotos y oficiales civiles de Aviación, y la expedición de títulos se hará por el Estado, según lo establecido en el artículo 49 de la Constitución. Los títulos expedidos por el Estado serán cursados a los interesados por conducto de la Generalidad.

4.° Las cantidades que se recauden en la región autónoma, en concepto de arbitrios por servicios traspasados de aviación civil, que no tengan consignación en los presupuestos del Estado, se entenderán transferidas a la Generalidad con los servicios transferidos.

5.° El traspaso de los servicios comprendidos en el presente acuerdo se hará efectivo en 1.° de octubre de 1933. Para dicha fecha deberán quedar terminados y aprobados por la Comisión mixta, a los efectos de la adaptación, la plantilla de personal, el inventario de bienes y derechos, si los hubiere, y el catálogo general del material y documentos de todas clases relativos a dicho servicio, todo ello con arreglo a lo dispuesto en el decreto de normas de la Comisión mixta de 21 de noviembre de 1932.

6.° El presente acuerdo no afectará en ningún aspecto al aeródromo del Prat de Llobregat (Barcelona), ni a los servicios que en él se presten.

Adicional. Una vez

No habrá carreras de otoño en Aranjuez

Se aumenta el programa de San Sebastián. España eliminada de los campeonatos de remo. Calendario de la Federación cántabra de football. El francés Tudert gana el Premio España de tiro de pichón

Carreras de caballos

Se suprimen las de otoño en Aranjuez

ARANJUEZ, 26.—Se ha recibido un oficio de la Cría Caballar de España, en el que dicen que desisten de dar carreras de otoño en el hipódromo de Legamarejo, por la situación precaria por que atraviesa la Sociedad, y que en cambio se darán cuatro carreras más en San Sebastián. En Aranjuez ha causado gran disgusto esta medida, puesto que las reuniones hípicas dejaban muchas utilidades.

El Premio de España

SAN SEBASTIAN, 26.—Mañana se celebrará la cuarta reunión de la temporada de Lasarte, en la que se disputará el Premio de Guipúzcoa, 8.000 pesetas, 1.200 metros. Esta carrera ha reunido el siguiente campo:

Yeguada Figueroa, "Priska", 50 kilos.
Yeguada Valderas, "Luchentee", 56.
Yeguada Valderas, "Griffin", 50.
Yeguada de Juenga, "La Hermida", 50.
Yeguada de Juenga, "Aes", 50.
Yeguada de Juenga, "Aliva", 52.
Yeguada de Juenga, "Laredo", 52.
Fernando Moctezuma, "Mauchuria", 50 kilos.
Villapadierna, M. Ponce de León, "Katiuska", 50.
Alfredo Bueno, "Marquina", 50.
Ruiz-Magaz, "Santurce", 52.
Carlos Figueroa, "Dark Henares", 52.
María Fernández de Henestrosa, "Cotillo", 52.
Luis Figueroa, "Irish Wake", 56.
Luis Figueroa, "Amosquita", 52.
Francisco Cadenas, "Souviens Toi", 50.

Regatas a remo

España, eliminada

BUDAPEST, 26.—Campeonato de remo. Hoy se han verificado las últimas pruebas eliminatorias para la final que se disputará mañana.

Cuatro remeros con timonel. En la primera eliminatoria ha sido clasificada en primer lugar, Checoslovaquia, y en segundo lugar España. En la segunda parte se clasificó en primer lugar Suiza y en segundo Polonia. Francia quedó en tercer lugar. Francia y España han quedado eliminadas.

Esquife. Primer lugar, Italia. España se clasificó en cuarto lugar y queda eliminada con Francia también.

Dos remeros con timonel. En primer lugar Bélgica y en segundo lugar España, que queda eliminada.

Ocho remeros. En primer lugar Yugoeslavia. España quedó en sexto lugar y fué eliminada.

Football

Partidos suspendidos

Por tenerse que celebrar el encuentro Athletic-Tranviaria, se han suspendido los partidos anunciados para esta tarde en el campo del Cafeto.

El campo del Madrid

Se dice que con motivo de afectarle el trazado de las obras para el enlace ferroviario y la ampliación de la Castellana, el campo de Chamartín está a punto de desaparecer mucho antes del tiempo calculado, es decir, de aquí a dos meses si las obras se llevan rápidamente. De aquí que se hable que el Madrid va a jugar en el Stádium, ya que, como se sabe, el Athletic se instala definitivamente en Vallecas.

Calendario de la F. Cántabra

SANTANDER, 26.—En Asamblea quedó confeccionado el calendario del campeonato de Cantabria, que es el siguiente:

Septiembre, 3: Deportivo Torrelavega-Eclipse y D. Naval-Santoña.
Septiembre, 8: Santoña-Racing Club.
Septiembre, 10: Racing-Santoña y Naval-Eclipse.
Septiembre, 17: Santoña-Eclipse y Racing-D. Torrelavega.
Septiembre, 21: Naval-Racing.
Septiembre, 24: Naval-Torrelavega y Eclipse-Racing.
Octubre, 1: Racing-Naval y D. Torrelavega-Santoña.
Octubre, 8: D. Torrelavega-Racing y Eclipse-Santoña.
Octubre, 12: Racing-Eclipse y Santoña-D. Naval.
Octubre, 15: D. Torrelavega-D. Naval.
Octubre, 22: Eclipse-D. Torrelavega.
Octubre, 29: Santoña-D. Torrelavega y Eclipse-D. Naval.

Jugador que transige

MURCIA, 26.—El jugador Griera ha renovado su ficha con el Murcia, deponiendo su intransigencia con dicho Club.

Se aplaza el campeonato inglés

LONDRES, 26.—La Federación inglesa de "football", cuyo campeonato iba a comenzar hoy, último sábado de agosto, ha acordado aplazar los 44 partidos de Liga, debido al caluroso tiempo reinante en Inglaterra.

Arocha al Athletic

BARCELONA, 25.—Han terminado las negociaciones para el traspaso de Arocha del Barcelona al Athletic de Madrid en condiciones ventajosas. El canario trasladará pronto su residencia a la capital de España.

Campeonato de Almería

ALMERIA, 26.—En el segundo partido de campeonato de feria el Recreativo de Granada y el Cartagena F. C. empataron a un tanto. En el segundo tiempo se anuló otro tanto a los granadinos, habiendo incidentes.

* * *

El ATHLETIC de Almería venció 5 a 2 al Cartagena y se adjudicó la Copa donada por el presidente de la Diputación.

Un jugador al Athletic

ARANJUEZ, 25.—Angel García "Nani", de la Deportiva de Aranjuez, que perteneció antes al Celta de Vigo, después de una prueba, ha firmado ventajosamente ficha como interior izquierda en el Athletic de Madrid.

Florenzá no va al Oviedo

BARCELONA, 25.—El guardameta Florenzá ha decidido quedarse en Barcelona por el negocio que tiene. Por consiguiente no va ya al Oviedo. Iborra está en negociaciones con éste.

Abad, medio centro del Sevilla, ha firmado por el Gerona, Club de primera categoría.

Memoria de la F. Vizcaína

Hemos recibido la Memoria de la Federación Vizcaína de Football, correspondiente a la temporada última. En ella se hace recalcar que, si en el aspecto deportivo no ha podido ser más brillante para la región, en el económico no lo es tanto, como cabía esperar, aun dentro de las difíciles circunstancias por que atraviesa el trabajo en Vizcaya.

En efecto, en el capítulo de pérdidas y ganancias, se registra un déficit de 2.747,89 pesetas, que la Federación atribuye a la depresión sufrida en el capítulo de ingresos por impuesto a los partidos y a contribuir a sufragar los gastos por arbitrajes en partidos de segunda y tercera categorías.

El total de lo recaudado por partidos ha sido de 365.446,75 pesetas, y por campeonatos, al de Liga tuvo los mayores ingresos y por partidos, el de la recaudación máxima fué el Athlético-Madrid, de Liga, con 49.741 pesetas.

La Federación aconseja a los Clubs, convencida de que el alejamiento del público de los campos de "football" es debida a la situación angustiosa de la crisis de trabajo, que restrinjan sus presupuestos para poder cumplir con sus obligaciones.

Por último, se consigna que en la última temporada se han dado de baja seis Clubs, entre ellos el Deusto, y han ingresado dos, habiendo aumentado los torneos de no federados.

Tiro de pichón

El Premio España

SAN SEBASTIAN, 26.—Hoy ha terminado el Premio España de tiro de pichón, celebrado en el campo de Gulamendi, con 50.000 pesetas de premio. Al final hubo una gran lucha entre el francés vizconde de Tudert y el español Enrique de Larrañaga, errando éste el pájaro 25.

La clasificación fué:

1, Vizconde de Tudert; 2, Enrique de Larrañaga, español; 3, León Borges, francés; 4, vizconde de Viollaf, belga; 5, Bellver, español; 6, Rau, belga; 7, Elby, francés, campeón del mundo 1932; 8, Saratosa, español; 9, conde de Toromba, español; 10, Bohorques, español; 11, Londaiz, español; 12, Calva Pina, portugués; 13, Ostolaza, español; 14, Martínez, español; 15, vizconde del Cerro, español.

La Copa Mora

SAN SEBASTIAN, 26.—En Igueldo se ha disputado la Copa de Mora, que ha ganado el húngaro Lummiezer.

Regatas a la vela

Campeonato de Europa

SAN SEBASTIAN, 26.—Hoy se celebró la cuarta regata del campeonato de Europa de balandros, "star class". La puntuación, después de esta regata, se establece así:

"MOIRA", de París, 22 puntos; "Ibis III", de San Sebastián, 20; "Sabypa", de Villefranche, 17; "El El", de Estocolmo, 10; "Cokie", de San Juan de Luz, 9. No se presentó a la prueba Génova.

Atletismo

"Match" triangular del Norte

BILBAO, 26.—El 3 de septiembre se celebrará el "match" triangular de atletismo Cantabria-Guipúzcoa-Vizcaya. Las pruebas a celebrar serán: 100 metros, 110 vallas, 400 metros, jabalina, disco, peso, triple salto y pértiga, 1.500 y 5.000 metros y 4 por 100 metros relevos. Sólo tomarán parte dos atletas por federación y prueba.

Lawn tennis

Concurso internacional

SAN SEBASTIAN, 26.—Organizado por el Club de Tennis y con la cooperación del Centro de Atracción y Turismo, se celebrará el concurso internacional de "tennis" desde el 4 al 9 de septiembre.

Se disputarán los siguientes campeonatos:

Individual de caballeros; individual de señoras; parejas de caballeros; parejas de señoras; parejas mixtas; "handicap" parejas caballeros; "handicap" parejas señoras; "handicap" parejas mixtas; "handicap" individual señoras; "handicap" individual caballeros.

Derrota de la Wills

FOREST HILLS (Long Island).—Campeonato de Tennis. La señora Helen Jacobs ha ganado la prueba de simple para damas, venciendo a la jugadora Helen Wills Moody por 8-6 3-6 3-0. La señora Moody se retiró al tercer "set".—Associated Press.

PROGRAMA DEL DIA

Ciclismo

Prueba de la Peña Montañesa con salida en el Puente de Segovia. A las siete.

Carrera del Ciclo Madrid, con la meta en el kilómetro 4 de la carretera de Extremadura. A las siete.

Excursionismo

El A. C. R. de Cuatro Caminos, a las Dehesas de Cercedilla; el Velo Club Portillo, a El Burguillo; la A. D. Ferroviaria, a Pozuelo; el Sport de Pesca, a Manzanares de la Sierra.

Football

Athletic Club contra Tranviaria, en el campo del Cafeto. A las cinco.

Pugilato

Eliminatorias del Cinturón Madrid, en el campo de la Ferroviaria. A las seis.

Hasta los pájaros tienen colores sospechosos

BILBAO, 26.—Un pobre hombre se dedicaba a vender pajarillos estos días de fiesta en el puente del Arenal. Un concejal del Ayuntamiento de Bilbao vió hoy que de la cesta salían unos pajarillos rojos y otros amarillos, y sin entrar en más averiguaciones, dispuso que un guardia municipal detuviera al vendedor. Ya en la Comisaría, y previo registro de la cesta, se vió que además de los pajarillos de los citados colores, los había verdes, morados, etc.

II Congreso Internacional de Orientación

Del 26 al 28 de septiembre próximo se celebrará en San Sebastián el II Congreso Internacional de Orientación profesional aplicada, para tratar de los siguientes temas:

I. La organización de una Oficina de Orientación profesional: En una población importante; en una población de mediana importancia.

II. Los métodos de Orientación profesional: ¿Qué datos debe contener el expediente de un sujeto que hay que orientar? Resultados obtenidos con los tests. La monografía profesional para uso de los niños.

III. ¿Cómo "seguir" a los jóvenes una vez han entrado en aprendizaje? Experiencias, resultados si ha lugar.

También se recibirán comunicaciones sobre:

1. El papel de la Estadística en Orientación profesional práctica.
2. El personal de las Oficinas de Orientación profesional: Su formación, su situación legal, etc.
3. La colocación en aprendizaje.

Los trabajos habrán de remitirse en doble ejemplar, al Rapporteur general para los países de lengua española, don José Mallart, Embajadores, 37, hasta el 5 de septiembre.

Las inscripciones (cuota de 25 francos franceses, con derecho a las publicaciones del Congreso), al secretario general, M. Felicien Court, rue des Poitiers, 35, Toulouse (Francia), antes de la misma fecha.

†

EL SEÑOR

Don Julián del Val

y de los Ríos

Y SU SEÑORA

Doña Julia Collazo

Fernández

Fallecieron respectivamente en Madrid y París, el 29 de agosto de 1916 y el 16 de enero de 1904

Habiendo recibido los auxilios espirituales y la bendición de S. S.

R. I. P.

Sus sobrinos y demás parientes

RUEGAN a sus amigos se sirvan encomendarle a Dios.

Las misas que se celebren el día 29 del actual en la parroquia de San Ginés, y el 30 en la de San Jerónimo el Real, y el 28, 29 y 30 en la iglesia de Nuestra Señora de la Consolación (Valverde, 17), así como el funeral en la parroquia de Montejo de San Miguel (Burgos), serán aplicados por su eterno descanso.

Varios señores Prelados concedieron indulgencias en la forma acostumbrada.

"ALAS", Empresa Anunciadora.

Negocio interesante

Casa establecida en San Sebastián, acreditada formidablemente, desea un socio que aporte 125.000 pesetas para establecer industria análoga en Madrid, Málaga o Palma de Mallorca. Dirigirse por carta: **A. B. C. G. Ap. 166. San Sebastián.**

El "Colegio Cántabro"

de Santander es una fundación de Padres de Familia que resuelve el problema de enseñanza en primaria y Bachillerato. Medio pensionistas e internos. Pedid detalles y reglamento. **Apartado núm. 7. Teléfono núm. 1850.**

UNGÜENTO GARCIA

Cura sin operación ni dolor

Panadizos · Granos · Forúnculos Quemaduras

Chochea con su nieto...

Y es natural: un angelote de tres años, bello como un querubín y con unos rizos rubios que enamoran. Es que su mamá, muy cuidadosa, le fricciona la cabecita todas las semanas con una mezcla de una cucharada de

CAMOMILA INTEA

y otra de agua y..., claro, se le conserva siempre su rubio natural; si no se hace esto, en seguida oscurece. Pero sólo se puede usar **Camomila Intea**, la legítima, que es completamente inofensiva y da un color rubio precioso. Está analizada en diferentes Laboratorios oficiales y tiene garantía completa. Es algo serio y formal; por eso no debe usted aceptar imitaciones. Todas las perfumerías tienen **Camomila Intea.**

Nuestros suscriptores de Madrid que se ausenten durante el verano recibirán EL DEBATE en el punto de su residencia, sin aumento de precio, previo abono de un trimestre anticipado

EL DEBATE -- Alfonso XI, 4

ALMORRANAS -- VARICES -- ULCERAS

CLINICA DOCTOR ILLANES. Tratamiento científico garantizado, sin operación. No se cobra hasta estar curado. **Hortaleza, 15. Teléfono 15970. De 11 a 1 y 4 a 7.**

COLEGIO ACADEMIA BILBAO

Fuencarral, 131, 2.º (no confundirse). Primaria-Bachillerato-Comercio-Oposiciones.

A los Señores Sacerdotes

GRANDES TALLERES DE HABITOS TALARES

EDUARDO PRATS

VALENCIA **Bordadores, 6, pral. TELEFONO 16557.**

PIDAN MUESTRAS Y PRESUPUESTOS

Almorranas -- Varices -- Ulceras

Enfermedades del recto Director: A. BARRADO

CLINICA AMERICANA

Tratamiento científico garantizado sin operación quirúrgica ni electroterapia. Procedimiento **ESCARTIN**, químico e indoloro. No se cobra hasta estar curado. **Fuencarral, 9, Madrid.** Horas: de 10 a 1; de 4 a 7, y económica, de 7 a 9. T. 21855.

NORDDEUTSCHER LLOYD

BREMEN

LLOYD NORTE ALEMAN DE BREMEN

LLOYD-EXPRESS

De **PARIS** (Cherburgo) para **NEW YORK** con los supertrasatlánticos **"BREMEN", "EUROPA", "COLUMBUS"**

Servicio más rápido del mundo.

España-Norteamérica en cinco días y medio.

Próximas salidas: 29 de agosto y 3, 10, 19, 22 y 27 de septiembre.

Además **salidas semanales** desde

PARIS (Boulogne o Cherburgo) para **NEW YORK** con los renombrados "CABIN STEAMERS", "GENERAL VON STEUBEN", "BERLIN", "DRESDEN", "STUTTGART", cada viernes.

BILLETES a precios reducidos vía ESTADOS UNIDOS para EXTREMO ORIENTE, AUSTRALIA y SURAMERICA, y alrededor del mundo. Para GENOVA, PORT SAID, COLOMBO, BELAWAN, SINGAPOORE, **MANILA**, HONGKONG, SHANGHAI, YOKOHAMA, KOBE, saldrá directamente de BARCELONA la hermosa motonave **"FULDA"** el día 13 de septiembre próximo.

Para demás informes, prospectos y precios, etc., diríjanse a

LLOYD NORTE ALEMAN

AGENCIA GENERAL MADRID

Carrera de San Jerónimo, 33. — Teléfono 13515.

INGENIEROS AGRONOMOS PERITOS AGRICOLAS

ACADEMIA MONTERO. La que mayor número de alumnos proporcionalmente ha ingresado este año en ambas escuelas. **Profesorado integrado por ingenieros agrónomos. Clases de quince alumnos. Espléndido internado. Informes: de cinco a seis. — ARENAL, 26, PRINCIPAL, MADRID. — TELEFONO 22001.**

Talento y distinción

Es indudable que hay hombres ladrones por instinto, como hay ciudadanos toreros porque llevan la afición, el arte y el valor en la masa de la sangre. Dichos individuos cometen los robos en serie. Asaltan los domicilios particulares siguiendo ciertas normas, que tienen por inmutables; sufren siempre los mismos sobresaltos, y cuando tropiezan con dificultades imprevistas lamentan su mala suerte, se resignan y, sin pararse a reflexionar, abandonan la empresa.

Son esos que van derechitos al armario de luna, lo descerrajan torpemente y cargan con las alhajas, ropas y efectos que, a veces, tienen los afortunados mortales poseedores de un armario de luna. Si en la casa no tienen dicho mueble, miran debajo de los colchones y en la mesa de la cocina, y si, después de hecho el registro, no encuentran algo que merezca la pena, ponen en libertad al jilguero, rompen el mármol de una mesilla de noche y dejan abierto el grifo del cuarto de baño, con objeto de significar su más enérgica protesta. Son ladrones sin iniciativas, sin ingenio y sin talento.

Por desgracia, todos los que hasta hace unos días tenía y tan amorosamente cuidaba Madrid, eran vulgares, torpes y mezquinos. Robaban sólo por lucrarse, y habían olvidado el generoso proceder de sus antepasados Luis Candelas y José María "el Tempranillo". ¡Una pena!

Así no se podía continuar y, afortunadamente, Madrid tiene ya su ladrón que considera el robo como un deporte arriesgado y divertido. Un ladrón de talento que entró en un hotel de la calle de Núñez de Balboa, y en vez de llevarse las cucharillas de plata y los comestibles que hubiera en la fresquera, "agaravó", como dicen los gitanos, tres docenas de botellas llenas de vino de marca y una caja de cigarros puros habanos. Desprendimiento, talento y distinción se llama esa figura.

Si nosotros fuéramos los perjudicados, nos felicitaríamos sincera y entusiásticamente por haber tenido la suerte de ser los primeros robados por el único ladrón distinguido de Madrid, en un hotel de nuestra propiedad, sito en la calle de Núñez de Balboa.

Más por lo primero, como es natural, que por lo segundo, que, al fin y al cabo, no es más que un detallito.

Una señora golpeada y robada por un desconocido

Agustina López de Guzmán, domiciliada en la calle de Lope de Rueda, número 25, fué asistida ayer de lesiones de pronóstico reservado en la Casa de Socorro del distrito del Centro.

Agustina fué a hacer unas compras a unos almacenes sitos en la Puerta del Sol, y terminadas éstas al bajar por la escalera del edificio, encontró a un individuo que le exigió le entregase cuanto dinero llevaba encima. Como la señora hiciera un movimiento de extrañez, el desconocido le dió con un palo en la cabeza, le arrebató el bolso y huyó.

Palanquistas detenidos

La Guardia civil del puesto del Marqués de Estella detuvo en un hotel de la calle de Suero de Quiñones, propiedad de doña Dolores Andreu, a dos individuos que, en compañía de un tercero, que se dió a la fuga, se encontraban en el interior robando. Los detenidos se llaman Paulino Fernández García, "El Feriante", de veinte años, y Manuel Arjonilla Vega, "El Tocino", de diecisiete. Se sabe que el individuo que les acompañaba es un conocido maleante, apodado "El Talego", a quien busca la Policía.

Al ser detenidos los dos individuos, algunos vecinos del barrio pretendieron agredirles, y hubo necesidad de requerir el auxilio de otras fuerzas para impedirlo.

Fuego en un garage

Ayer tarde, a primera hora, se incendió un coche encerrado en un garage, sito en la calle de Toledo, número 128. En un principio el siniestro produjo gran alarma, porque las llamas amenazaban propagarse a los demás automóviles allí encerrados, pero el Servicio de Incendios, que se presentó inmediatamente, consiguió aislar el fuego. Quedó destruído el coche siniestrado y la jaula en que se hallaba.

OTROS SUCESOS

Herido en un choque.—En la Casa de Socorro del distrito de la Inclusa fué asistido de lesiones de pronóstico reservado, que se produjo al chocar la bicicleta que montaba con el camión 1.318, de Palencia, Gregorio Retamar Mimosa, de veintitrés años, domiciliado en la calle de Sanchiz Banús, número 31.

Robo en un garage.—Mariano Acosta Domínguez, dueño de un garage sito en la calle de Iturbe, denunció robo de una llanta con cubierta nueva, valorada en 900 pesetas.

Bajas en el Ejército por los sucesos de agosto

Por el Ministerio de la Guerra han sido dados de baja definitiva en el Ejército, a consecuencia de la causa instruída con motivo de los sucesos ocurridos el 10 de agosto, los siguientes jefes y oficiales:

Coroneles, don Antonio Cano Ortega y don Federico Gutiérrez de León; tenientes coroneles, donÁrsilo Ugarte Fernández y don Bonifacio Martínez Baños; comandante, don Juan Ozaeta Guerra; capitanes, don José Fernández Pin, don Ricardo Uhagón Ceballos, y don José Sanz de Diego, y tenientes, don Augusto Valverde, don Antonio Santa Cruz Bahía y don Marcelino López Sánchez.

CINEMATOGRAFOS Y TEATROS

GACETILLAS TEATRALES

Calderón

Hoy domingo, a las 6,30 y 10,45: **"Azabache"**, triunfo clamoroso de libro y partitura de los populares autores Quintero, Guillén y maestro Moreno Torroba.

Ideal

"La princesa del dólar". Hoy, tarde y noche, triunfo de Munain, Ballester y Redondo. Lunes, tarde, **"La picarona".** Exito grandioso.

"Medea" en Madrid

Reproducción al aire libre del magnífico espectáculo de Mérida. La **"Medea"**, de Séneca y Unamuno, por Margarita Xirgu, Borrás y su compañía del teatro Español. El viernes, 1 de septiembre, en la Plaza de la Armería. Precios populares. Se despacha desde el martes en el Español.

Cartelera de espectáculos

LOS DE HOY

TEATROS

CALDERON.—6,30 y 10,45, Azabache (éxito clamoroso) (19-8-933).

CIRCO DE PRICE.—El próximo viernes, día primero de septiembre, inauguración de la temporada de otoño. Novena temporada oficial. Las mejores atracciones. Vea programas y carteles.

IDEAL (Empresa Valdeflores).—6,45 y 10,45, La Princesa del Dollar (éxito formidable). Butacas, 3 pesetas.

TEATRO CHUECA (Compañía de comedias Fifí Morano y Fulgencio Nogueras).—6,45 y 10,45, El sombrero de copa.

PLAYA DE MADRID (Carretera de El Pardo).—Deportes, embarcaciones, restaurante popular, restaurante de lujo. Servicio de autobuses.

CINES

ACTUALIDADES (Refrigerado).—11 mañana a 1,30 madrugada, continua, butaca, 1,50.—Noticiarios Gaumont, Eclair y France-Actualités. De Basilea a Maguncia, documental sinfónico. La vida de las serpientes (instructiva). Madrid: Ricardo Zamora, el popular guardameta, con su primer hijo. Lunes, 2 tarde, nuevo programa; butaca, una peseta.

AVENIDA (3 tarde y 1,50 noche).—A las 6,15, El secreto del cuarto amarillo y El perfume de la dama enlutada. A las 10,45, Niebla y Arturo. El lunes, estreno doble M. G. M.: El príncipe del dólar y El hijo pródigo.

BARCELO.—10,40 (gran terraza), Los amos del presidio y Ave del Paraíso (20-12-932).

CALLAO.—6,45 (salón); 10,40 y 10,50 (salón y terraza), El expreso de Changai. Lunes y jueves, cambio de programa (20-12-932).

CINE ALKAZAR (la sala de mejor temperatura).—A las 7 y 10,45, El mayor amor (Dickie Moore). Fin de fiesta. Exito enorme de Luisita Esteso (intermedios por las hermanas Torres). Orquesta Hispanis Boys.

CINE BELLAS ARTES.—Continua de 11 a 2 y de 3 a 1. Llegada de Balbo y sus aviadores a Roma. Codos y Rossi en Marsella y Le Bourget.

CINE DOS DE MAYO.—6,45 y 10,45: El último varón sobre la tierra (31-1-933).

CINE GENOVA (Tel. 34373).—4,30, 6,30 y 10,30: Un embajador sin cartera (dos horas de risa con Will Rogers y Greta Nissen).

CINE DE LA OPERA.—6,45 y 10,45: Soy un fugitivo, por Paul Muni.

CINE DE LA PRENSA.—6,45 y 10,45: La flota suicida, por Bill Boid.

CINE SAN CARLOS (Refrigeración Alfageme y Guisasola. Tel. 72827).—A las 4,30, 6,45 y 10,45, programa doble: La alcaldesa, por Mary Dressler, y Haciendo de las suyas, por Stan Laurel y Oliver Hardy.

CINEMA BILBAO (Tel. 30796).—A las 4,30, 6,45 y 10,45: El teniente seductor (por Maurice Chevalier) (26-4-932).

CINEMA CHAMBERI (Nuevo equipo sonoro).—A las 4 (niños, 0,50 y 0,75), 6,45 y 10,45: El gigolo. Náufragos del amor (Jeanette Mac-Donald). Lunes: Acepto esta mujer. El yate de Cupido.

CINEMA GOYA.—7,45 (especial en el jardín). Butaca 1 peseta. 10,45 (jardín): Luces de Buenos Aires.

FIGARO (Tel. 23741. Moderno sistema de refrigeración).—4,45: La sirena del Palace; 6,45 y 10,45: El sargento X y La sirena del Palace.

PALACIO DE LA MUSICA (Refrigerado).—6,45 y 10,45: La rubia del Carnaval (22-8-933).

PLEYEL (Mayor, 6).—7-11: Viva la libertad. Lunes: Un Flaps, un Clinch y un Bebé.

PROGRESO (2,00 tarde, y 1,00 noche). A las 6,45 y 10,45, programa doble: Manchuria y La melodía de la vida. El lunes: El Paraíso del mal y Abismos de pasión.

PROYECCIONES (Tel. 33976).—6,45 y 10,45: Mata-Hari (por Greta Garbo y Ramón Novarro). Lunes: Erase una vez un vals (opereta musical, por Marta Eggerth) (15-11-932).

ROYALTY (7, sección numerada, butacas 1,50).—Exito de Vanidades; 9,30, sección continua, todas las butacas una peseta.

SAN MIGUEL.—6,45 (salón), 10,40 y 10,50 (salón y terraza): Cinemanía. Lunes y jueves, cambio de programa (27-12-932).

LOS DEL LUNES

TEATROS

CALDERON.—6,45 (3 pesetas butaca), Luisa Fernanda; 10,45, Azabache (éxito clamoroso) (19-8-933).

IDEAL (Empresa Valdeflores).—6,45, La picarona; 10,45: La Princesa del Dólar (éxito grandioso). Las mejores butacas, 3 pesetas.

TEATRO CHUECA (Compañía de comedias Fifí Morano y Fulgencio Nogueras).—Lunes popular: 6,45 y 10,45, La pluma verde.

CINES

AVENIDA (1,50 tarde y noche).—A las 6,45 y 10,45, estreno doble: El Príncipe del dólar y El hijo pródigo (Metro Goldwyn Mayer).

BARCELO.— 10,45 (terraza), La hija del bosque o el preludio de Mozart (6-12-932).

CALLAO.—6,45 (salón); 10,40 y 10,50 (salón y terraza).—Aquí sobra uno. Jueves, El último varón sobre la tierra. Butaca, dos pesetas (31-1-933).

CINE ALKAZAR (la sala de mejor temperatura).—A las 7 y 10,45, El mayor amor (Dickie Moore). Fin de fiesta. Exito enorme de Luisita Esteso (intermedios por las hermanas Torres). Orquesta Hispanis Boys.

CINE DOS DE MAYO.—Lunes popular. 6,45 y 10,45: Ordenes secretas.

CINE GENOVA (Tel. 34373).—6,30 y 10,30: Camarotes de lujo (Lois Moran y Edmund Lowe).

CINE DE LA OPERA.—6,45 y 10,45 (butaca, 1,50): Medea (reportaje de actualidad), y El ídolo, por John Barrymore y Carmel Myers.

CINE DE LA PRENSA.—6,45 y 10,45: Medea (reportaje de actualidad), y El hacha justiciera, por Loretta Young.

CINEMA BILBAO (Tel. 30796).—A las 6,45 tarde, y 10,45 noche: En pos del amor (4-1-933).

CINE SAN CARLOS (Refrigeración Alfageme y Guisasola. Tel. 72827).—A las 6,45 y 10,45, estreno: El fraude, por Tallulah Banlchead.

CINEMA GOYA.—10,45 (jardín): Cualquiera toma el amor en serio.

FIGARO (Tel. 23741. Moderno sistema de refrigeración).—6,45 y 10,45: París-Mediterráneo (Annabella), y estreno de El vengador (emocionante melodrama).

PALACIO DE LA MUSICA (Refrigerado).—6,45 y 10,45: Volando voy.

PROGRESO (1,00, tarde y noche), programa doble: El Paraíso del mal (Ronald Colman), y Abismos de pasión (Jean Harlow-Mae Clac).

ROYALTY.—Sección continua, de 6 tarde a 1,30 noche: El beso de la fortuna.

SAN MIGUEL.—6,45 (salón), 10,40 y 10,50 (salón y terraza): Esta es la noche. Jueves: El expreso de Changhai (20-12-932).

* * *

(El anuncio de los espectáculos no supone aprobación ni recomendación. La fecha entre paréntesis al pie de cada cartelera corresponde a la de publicación de EL DEBATE de la crítica de la obra.)

Cine del Callao

Mañana lunes ESTRENO

AQUI SOBRA UNO

por VICTOR MC. LAGLEN

JUEVES 31

El último varón sobre la tierra

por ROSITA MORENO y RAUL ROULIEN

Dos "films" FOX

BUTACAS, DOS PESETAS

Escuelas y maestros

Nombramientos definitivos.— Se han resuelto las reclamaciones presentadas contra las propuestas provisionales de destinos por el cuarto turno o de traslado entre las maestras solicitantes del primer escalafón. Comprende esta resolución las propuestas hechas en las órdenes de la Dirección general de 13, 22 y 29 de mayo, 6, 14 y 20 de junio y 3 de julio y órdenes complementarias.

Se ordena, en consecuencia, que por las correspondientes Secciones Administrativas se extiendan las credenciales de los nombramientos definitivos y diligencien los títulos respectivos. Se les autoriza también a estas Secciones para que corrijan los errores materiales observados en la presente orden y los emitidos en las propuestas provisionales.

Si por omisión involuntaria subsistiesen duplicidad de nombramientos para alguna escuela, podrán dirigirse a la Dirección General dentro del plazo de ocho días, los maestros que tuvieren menor derecho para ocuparlas con el fin de poder subsanar el error.

Por último, se concede un plazo de quince días para que renuncien si quieren los maestros consortes que no hayan coincidido en la misma localidad, y asimismo a los que hayan sido nombrados por Patronatos escolares o concursos especiales para escuelas que prefieran, a las que se les adjudica definitivamente.

Excedencia y jubilaciones.—Se concede la excedencia ilimitada a don Jesús Mejuto Vázquez, maestro excedente de Sésamo (Coruña), y la jubilación a doña Casilda Sáiz Herráiz, de Huétor Vega; a don Fernando García Bardón, de Castro de Lomba; a doña Leonor Sánchez Coloma, de Alella; a don Joaquín Panadés Torre, de Tarragona; a don Gregorio Acero, de Barruelo de Villadiego; a doña María Antonia Lorenzo Díaz, de Santa Cruz de la Palma; a don Juan Gutiérrez Cañas, de Santa Olaja y Castril; a doña María Paz Cano Marín, de Casariche; a don Félix Ortún Puente, de Erandio; a doña Luciana Raimúndez, de Alláriz; a doña Josefa Carrera, de Vallés; a doña Encarnación Martínez, de Vega; a don Salvador Vicente Peral, de Monóvar; a don Gil Robles Martín, de Salamanca; a don Pedro Otero, de Adanero; a doña María Vila, de Ruidillots; a doña María Estrella, de Espeluy; a doña Raimunda Gómez, de Aldehuela; a doña Soledad Beltrán, de Realt; a don Juan Gavín, de Lapenilla; a don Fabián García de Veguilla; a don Juan Coronel, de Morablana; a don José María Fernández, de Muclín; a doña Demetria Alba, de Castrillo; a doña Felisa Ecibeto, de Bescos; a don Julio Estecha, de Guadalajara; a don Celestino Veiga, de Loureiro; a doña Dolores Navarro, de Campanete; a don Juan Jaramillo, de Almería; a don Patricio Díaz, de Formigones; a don Simón García Palacios, de Folgoso de la Ribera y a doña Antonia Vidal Costa, de Massanet de la Selva.

Homenaje a Ercilla

TOLEDO, 26.—La Sociedad Económica de Amigos del País ha organizado un concurso-homenaje a don Alonso de Ercilla, autor de "La Arancana", cuyo cuarto centenario se celebra este año.

El concurso, cuyos premios se adjudicarán el 12 de octubre, fiesta de la raza, comprende varios temas, todos ellos enaltecedores de la figura de Ercilla y de la obra española en América y en él únicamente podrán tomar parte estudiantes españoles o hispanoamericanos.

Certamen literario

MURCIA, 26. — La Asociación de la Prensa ha organizado un certamen literario de exaltación hispana, cuyos premios se entregarán en solemne función en el teatro Romea el próximo día 5 de septiembre.

En la fiesta actuará de mantenedor el presidente de las Cortes Constituyentes, don Julián Besteiro.

Los temas poéticos serán cuatro: una exaltación de España, una salutación a América, la gesta de Barberán y Collar y Murcia en otoño.

También figuran en el concurso temas en prosa y escritos puramente periodísticos. Los trabajos, bajo plica, deberán ser enviados al presidente de la Asociación de la Prensa, San Lorenzo, 18.

BIBLIOGRAFIA

Sanchez Pérez. Nueva obra de ajedrez.

UNA CLASIFICACION DE APERTURAS

422 aperturas. **DOS PESETAS.**

Paradores y albergues de carretera del Patronato Nacional del Turismo

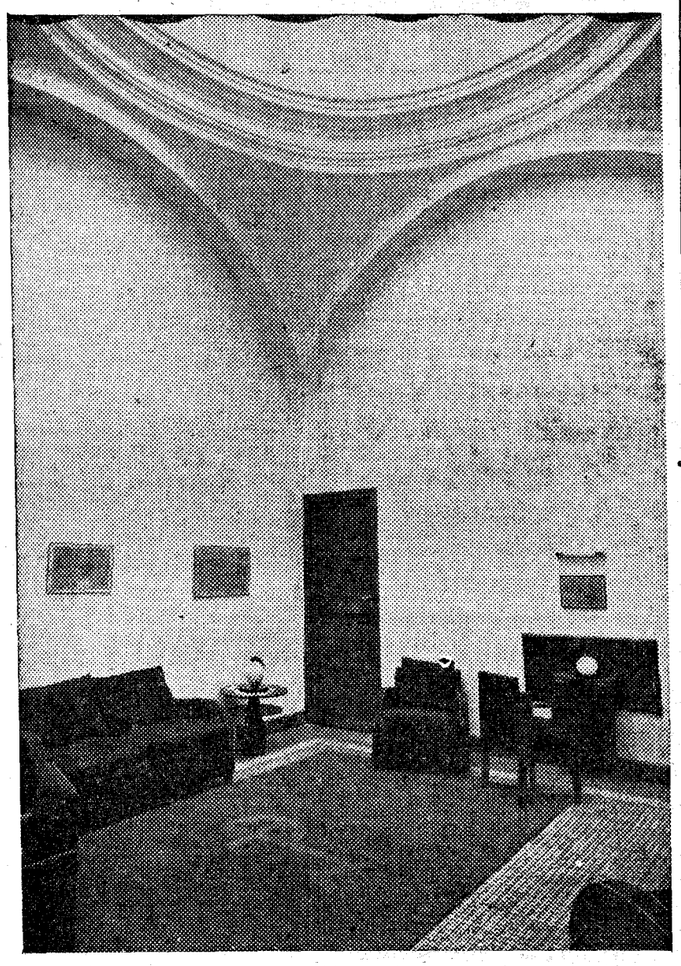

Una sala de visitas en el Parador de Mérida

Para conocimiento de los numerosos turistas que desean saber cuáles son los paradores, hosterías y albergues de carretera del Patronato Nacional del Turismo que pueden utilizarse, damos a continuación la relación de los mismos:

PARADOR NACIONAL DE GREDOS.—A 1.600 metros de altura. En el macizo central de la sierra de Gredos. Telégrafo. Correo.

PARADOR NACIONAL DE OROPESA.—A 150 kilómetros de Madrid, en el camino de Guadalupe, Extremadura y Sevilla.

PARADOR DEL CONDESTABLE DAVALOS, EN UBEDA.—Palacio renacimiento del siglo XVI, en la provincia de Jaén. Típica instalación.

PARADOR DE ENRIQUE II, EN CIUDAD RODRIGO.—Complemento de la visita a Salamanca (a 89 kilómetros de distancia).

PARADOR DE MERIDA.—Ultimo inaugurado.

HOSTERIA DEL ESTUDIANTE.—Mesón castellano lleno del ambiente de la ciudad universitaria de Alcalá de Henares, a 31 kilómetros de Madrid.

HOSTERIA DE LA RABIDA.—A 97 kilómetros de Sevilla y a siete de Huelva. La Hostería se encuentra a 100 metros del Monasterio de la Rábida.

REFUGIO DE ALIVA.—En los Picos de Europa (provincia de Santander). Interesantes excursiones en invierno y verano. Caza mayor.

Albergues de carretera en funcionamiento:

ALBERGUE DE BAILEN.—Carretera de Madrid-Córdoba-Sevilla-Cádiz. Kilómetro 300.

ALBERGUE DE MANZANARES.—Carretera de Madrid-Córdoba-Sevilla-Cádiz. Kilómetro 176.

ALBERGUE DE QUINTANAR DE LA ORDEN.—Carretera de Madrid-Albacete-Murcia-Cartagena. Kilómetro 120.

EN CONSTRUCCION O PROXIMOS A INAUGURARSE

ALBERGUE DE ALMAZAN.—Carretera de Taracena-Soria-Logroño-Irún. Kilómetro 184.

ALBERGUE DE ANTEQUERA.—Carretera de Córdoba-Málaga. Kilómetro 523.

ALBERGUE DE ARANDA DE DUERO.—Carretera de Madrid-Irún, por Burgos. Kilómetro 161.

ALBERGUE DE BENICARLO. — Carretera de Valencia-Barcelona. Kilómetro 141.

ALBERGUE DE LA BAÑEZA.—Carretera de Madrid-La Coruña. Kilómetro 304

ALBERGUE DE LORCA (Pto. Lumbreras).—Carretera de Murcia-Almería. Kilómetro 62.

ALBERGUE DE MEDINACELI.—Carretera de Madrid-Barcelona, por Zaragoza. Kilómetro 153,5.

ALBERGUE DE PUEBLA DE SANABRIA.—Carretera de Madrid-Avila-Salamanca-Zambra. Kilómetro 390.

ALBERGUE DE TRISTE (Pantano de la Peña).—Carretera de Zaragoza-Francia, por Jaca. Kilómetro 118.

ALBERGUE DE VILLACASTIN.—Carretera de Madrid a Avila.

SERVICIOS A LA CARTA ESTABLECIDOS EN LOS DISTINTOS ALBERGUES Y PARADORES DEL PATRONATO NACIONAL DEL TURISMO

	Ptas.		Ptas.
Cubierto y panecillo	0,50	Idem de anchoas	0,75
Panecillo suelto	0,25	Idem de ensalada	0,75
Ración de mantequilla	0,50	Idem de queso	0,75
Huevos pasados por agua o crudos, la pieza	0,50	Idem de fruta	1,00
Idem al plato o en tortilla francesa.	1,50	Leche, un vaso	0,50
Tortilla de jamón o patatas	2,00	Café solo o con leche	0,60
Plato de legumbres	1,25	Té solo o con leche	0,60
Pollo asado, un cuarto	2,50	Tila o manzanilla	0,60
Ración de carne fría	2,50	Chocolate o cacao con panecillo o bollo	1,25
Idem de jamón	2,50	Ración de dulce o helado	1,00
Idem de chorizo	2,00	Bocadillos variados	0,75
Idem de salchichón	2,00	Limonada o naranjada	0,60
Idem de patatas fritas	1,00	Un limón natural, la pieza	0,30
Idem de aceitunas	0,50		

HOTEL NACIONAL. Madrid
EL PREFERIDO DEL TURISTA

COMPAÑIA NACIONAL DE LOS FERROCARRILES DEL OESTE DE ESPAÑA

Esta Compañía ha establecido una tarifa para el transporte de viajeros con billetes de abono en 1.ª, 2.ª y 3.ª clase, para 10, 20 y 30 viajes entre Santiago y Villagarcía, cuyos precios reducidísimos son los siguientes:

	1.ª	2.ª	3.ª
Abono por 10 viajes	69,65	52,15	31,30
Abono por 20 viajes	128,50	95,75	57,70
Abono por 30 viajes	173,90	131,65	78,35
En los precios indicados están incluídos todos los recargos e impuestos.			

Estos billetes, que serán valederos para todos los trenes, se expenderán desde el 1.º de junio al 30 de septiembre, en las estaciones de Villagarcía y Santiago y en los Despachos Centrales de ambas localidades, con tres días de anticipación, acompañando una fotografía de tamaño 4 centímetros de alto por 3 de ancho; tendrán un plazo de **duración de veinte días, los de 10 viajes, de 40 días los de 20 viajes y de 60 días los de 30 viajes, y el último día de validez será el 15 de octubre de cada año.**

Para mayores detalles relacionados con esta tarifa, puede consultarse en las mencionadas estaciones y Despachos Centrales de Villagarcía y Santiago.

Turismo

NOTAS DE TURISMO

Publicaciones turísticas

Con el título de "R. E. T." ha reaparecido la "Revista Española de Turismo". El número correspondiente al mes actual, último publicado, despierta el más vivo interés en el lector por sus cuarenta páginas de texto, avaloradas con firmas prestigiosas en las letras españolas y con más de cincuenta magníficos grabados de panoramas y monumentos de distintas regiones del país, constituyendo una lectura abundante e instructiva en sumo grado para los verdaderos amantes del arte y la belleza, cualidades distintivas del turismo español.

A SANTANDER
DE 5 A 20 SEPTIEMBRE
Festejos, verbena, jira, atracciones. Precios muy reducidos en viajes y hoteles.
I. E. T. Eduardo Dato, 11. Teléf. 12127.

Coches "Pullman"

Esta importante Empresa ha realizado durante el verano multitud de excursiones desde Madrid a las principales playas del Norte y regreso, habiendo logrado la más completa preferencia y satisfacción de cuantos viajeros han ocupado estos soberbios coches, no sólo por el confort que en ellos existe, sino por el conjunto de comodidades que brindan. Cumple además esta Empresa, de absoluta seriedad, un horario regular y propicio, tanto en sus viajes diurnos como en los nocturnos. Al presente han logrado sus viajes de San Sebastián a Madrid, por su rapidez y comodidad indiscutible, una verdadera aceptación por parte de los madrileños que veranean en San Sebastián.

Excursiones de turismo
Lujosos coches
"PULLMAN"
a todas las playas veraniegas
San Sebastián
San Sebastián
San Sebastián
a MADRID
Irún, Santander, Bilbao, Hendaya, Biarritz, San Juan de Luz
Continuas salidas
Viajes diurnos y nocturnos
Francisco Silvela, 84, moderno. Tel. 50525

¡Españoles, veranead en playas españolas!

2ª
TEMPORADA DE BAÑOS DE MAR EN EL CANTABRICO Y GALICIA
BILLETES DE IDA Y VUELTA REBAJAS EXCEPCIONALES
VERANO DE 1933

Peregrinaciones

Aumenta de día en día el número de inscripciones para la Gran Peregrinación Nacional a Roma, organizada por la Junta Española de Peregrinaciones. Esta recorrerá, a partir del próximo día 15 de septiembre, Lourdes, Niza, Génova, Roma, Asís, Florencia, Padua, Venecia, Milán, Lagos de Garda y Como, Turín y Marsella, pudiendo realizarse la peregrinación en cuatro itinerarios y con salidas y regresos por la frontera de Cerbère o Irún.

Cuantos tomen parte en estas peregrinaciones, organizadas por la Junta Nacional, disfrutarán de los muchos privilegios establecidos, como son la dispensa de las obligaciones de residencia y coro, la sustitución del Oficio divino por el santo rosario, y que todos los peregrinos, en cualquier lugar de la peregrinación, podrán pedir confesión a los sacerdotes que formen parte de ella.

Como el número actual de inscripciones se aproxima a las cuatrocientas, se advierte a los que piensen inscribirse que se cerrará la admisión, definitivamente, en los primeros días de septiembre.

Hotel Mont -- Thabor
PARIS
4 Rue Mont-Thabor
(Opera Place Vendome)
AMPLIADO EN 1932
180 HABITACIONES, 100 BAÑOS
ES EL HOTEL DONDE ENCONTRARAN TODA CLASE DE FACILIDADES POR SER SU
GERENCIA ESPAÑOLA

Feria de Marsella

La Cámara de la Industria nos ruega la inserción de la siguiente nota:

"Acordada la concurrencia oficial de España a la Feria Internacional de Muestras de Marsella, que tendrá lugar en los días comprendidos entre el 17 y el 30 del próximo mes de septiembre, la Cámara Oficial de la Industria de la provincia de Madrid llama la atención de los exportadores españoles, a fin de que los que deseen concurrir con sus muestrarios lo comuniquen a la misma.

De las condiciones y demás detalles que precisen, podrán enterarse en el domicilio oficial de dicha Cámara (Huertas, 13), todos los días laborables, de cuatro a seis."

Por otra parte, las Compañías de ferrocarriles aplicarán la tarifa 108, que equivale a un 40 por 100 de descuento a las excursiones que se realicen a Marsella, durante la época de la Feria, pudiendo detenerse los viajeros portadores de estos billetes especiales en la Costa Azul.

"Atlantic Motor Oils"
LUBRIFICANTES
Un tipo para cada coche. La mejor calidad en cada tipo.
"ATLANTIC" S. A. E.
Los Madrazo, 36
Madrid

El hijo de Roosevelt, encantado de España

El hijo del Presidente de los Estados Unidos, Franklin Roosevelt, antes de abandonar España, ha hecho las siguientes declaraciones:

—Vine a visitar España con el deseo de conocerla íntimamente, ya que su historia gloriosa tiene tantos puntos de contacto con la de mi país, especialmente con la de California y Florida y otros Estados fronterizos con Méjico.

España es un país muy pintoresco y agradable. Estoy completamente fascinado de sus antiguas ciudades, llenas de arte exquisito y recuerdos de sus glorias pasadas, y agradecidísimo por las numerosas atenciones que he recibido en todas partes.

Me gustan sobremanera las costumbres españolas, y sus fiestas populares tienen un gran interés artístico.

Viuda e Hijos de Cocherito de Bilbao
Restaurant ACHURI
Cocina bilbaína
PRINCIPE, 39

Instituto Español de Turismo

Estimando en todo lo que vale el grandísimo interés demostrado por los socios del I. E. T. hacia Santander, durante la presente temporada de verano, los "Amigos del Sardinero", en combinación con los propietarios de hoteles de Santander, se han reunido presididos por el gerente del Hotel Royalty, y han acordado en obsequio al I. E. T. y sus numerosos socios madrileños establecer una segunda temporada de verano, del 5 al 20 de septiembre próximo, con grandes rebajas en todos sus hoteles, magníficos festejos, que consistirán en jiras por la bahía, verbenas en el Sardinero, un té de honor y diversos bailes, celebrando además, en colaboración con el Instituto Español de Turismo, jiras a Santillana del Mar, Cuevas de Altamira, etcétera. Como en estos días el tiempo es magnífico, esta breve prolongación de la temporada ha de verse muy concurrida.

Autocars
RASCAFRIA - EL PAULAR
Domingos: Ida y vuelta: en primera, 17 pesetas; en segunda, 15.
LA CASTELLANA, S. A.
García de Paredes, 19. Teléfono 34056

Viaje a Austria

El próximo día 1.º de septiembre, a las diez y media de la mañana, saldrán los inscriptos en este viaje, que han de recorrer el siguiente itinerario: Hendaya, París, Insbruck, Salzburg, Viena, Klagenfurt, Zell Am Sec, Insbruck, París, Irún, para regresar a Madrid el día 14 del mismo mes, a las diez y nueve horas. Esta deliciosa excursión, con detenida estancia en París y Viena, dejará en cuantos la realicen una gratísima impresión por el sinnúmero de encantos y atractivos que ambas ciudades, preferentemente, tienen para el viajero.

Restaurant y Cervecería
MADRID-BERLIN
Servicio esmerado de cocina alemana e internacional
Jardines, 35. MADRID. Tel. 13583

SERVICIOS DE AUTOBUSES A DIVERSAS COLONIAS VERANIEGAS PROXIMAS A MADRID

Línea de Madrid a San Martín de Valdeiglesias, pasando por Villaviciosa y Chapinería. Salida, a las 17; regreso, a las 9,48. Desde San Martín puede irse fácilmente a Arenas de San Pedro.

Línea de Madrid a Rascafría y El Paular, pasando por Fuencarral, El Molar, La Cabrera, Lozoya y Alameda. Salida, a las 16; regreso, a las 10,30. Es digno de visitarse el magnífico Monasterio de El Paular.

Línea de Madrid a Aranda de Duero, pasando por La Cabrera y Somosierra. Salida, a las 8; regreso, a las 16,30. En Aranda existe enlace para Burgos.

Línea de Madrid a Riaza y Ayllón, pasando por La Cabrera, Somosierra, Castillejo, Saldaña y Santa María. Salida, a las 8,30 y 3 tarde; regreso, a las 11 y 21,30.

Para todo lo relacionado con la "Página de Turismo" de EL DEBATE, dirigirse a LUIS FRANCO DE ESPES Alfonso XI, 4

Torre de la Catedral de Badajoz

HOTEL LONDRES
Galdo, 2 (entre Preciados y Carmen)
Teléfono 16490. MADRID.
LO RECOMENDAMOS ENTRE LOS MEJORES

A MARSELLA, NIZA y MONTECARLO
A MITAD DE PRECIO
desde cualquier punto de España. Magníficas excursiones de ocho días con motivo de la
FERIA INTERNACIONAL DE MARSELLA
16 SEPTIEMBRE — 1.º OCTUBRE 1933
ESPAÑA CONCURRE OFICIALMENTE
Las Casas que deseen exponer sus productos deben dirigirse a la sección de Propaganda del ministerio de Industria y Comercio.
Informes: en la Delegación General para España, Plaza del Rey, núm. 2. MADRID. Teléfono 11699.

PEREGRINACION NACIONAL A ROMA
15-30 septiembre
Lourdes-Niza-Mónaco-Montecarlo-Génova-Roma - Asís - Florencia-Padua-Venecia-Lago de Garda-Milán-Lago de Como-Turín-Marsella
Informes e inscripciones:
PI Y MARGALL, 12.—MADRID
JUNTA ESPAÑOLA DE PEREGRINACIONES

Gran excursión colectiva a AUSTRIA
Catorce días, visitando PARIS, INSBRUCK, SALZBURG, KLAGENFURT ZELL AM SEE
Salida de Madrid 1.º septiembre
Regreso a Madrid 13 "
PRECIO POR PERSONA, TODO COMPRENDIDO, 1.265 PESETAS
Informe y reserva de plazas en
VIAJES MARSANS, Carrera San Jerónimo, 36 — ITALIA, Alcalá, 45 — VIAJES CARCO, Barquillo, 12

COMPAÑIA DE LOS FERROCARRILES DEL NORTE DE ESPAÑA

Servicio a la Sierra a partir del 16 de agosto

TRENES DE SALIDA

		2009 Lig. (1) 2.ª-3.ª	2019 Tran. 2.ª-3.ª	2011 Tran. (1) 2.ª-3.ª	2001 Lig. 1-2-3	2005 Lig. 1-2-3	31 Mix. 1-2-3	2013 Tran. 2.ª-3.ª	2007 Lig. (2) 2.ª-3.ª	2003 Lig. 1-2-3	2015 Tran. 2.ª-3.ª	2017 Lig. 1-2-3	2033 Tran. 2.ª-3.ª	2039 Tran. 2.ª-3.ª	33 Cor. Mix. 2.ª-3.ª
Madrid	S.	7,00	7,10	7,45	8,00	8,20	8,30	9,30	14,10	16,00	18,20	19,40	20,00	21,30	23,35
Pozuelo	Ll.	7,09	7,20			8,30	8,42	9,40	14,20		18,30		20,10	21,40	23,47
El Plantío	"		7,27			8,37	8,52	9,47	14,27		18,37		20,17	21,47	23,56
Las Rozas	"		7,34			8,44	9,	9,54	14,34		18,44		20,24	21,54	0,04
Torrelodones	"	7,32	7,52			9,02	9,22	10,11	14,52		19,02		20,43	22,10	0,26
Villalba	"	7,42	8,05	8,23	8,36	9,16	9,38	10,24	15,06	16,36	19,16	20,18	20,56	22,23	0,42
El Escorial	"		8,25		8,54			10,50	15,30	16,54			21,15	22,40	1,01
Robledo	"				9,15					17,15			21,37		1,31
Las Navas	"				9,40					17,40			22,02		2,04
Navalperal	"				9,48					17,48			22,10		2,14
Avila	"				10,30					18,30					3,11
Collado Mediano	"	8,03		8,39		9,35	10,11	10,44	15,27		19,37	20,34			
Los Molinos	"	8,11		8,46		9,43	10,21	10,51	15,34		19,45	20,42			
Cercedilla	"	8,21		8,55		9,52	10,34		15,43		19,54	20,52			
Tablada	"	8,37				10,07	10,58	11,00	15,58		20,09	21,07			
San Rafael	"	8,46				10,16	11,11				20,18	21,16			
Espinar	"	8,53				10,22	11,19				20,25	21,22			
Segovia	"	9,35				11	12,15					22,00			

(1) Circula los domingos.
(2) Diario a Cercedilla y Escorial. Jueves y domingos a Tablada.

TRENES DE REGRESO

		34 Cor. Mix. 1-2-3	2040 Tran. 2.ª-3.ª	2030 Tran. 2.ª-3.ª	2046 Lig. 1-2-3	2004 Lig. 1-2-3	2020 Tran. 2.ª-3.ª	2008 Lig. 2.ª-3.ª	32 Mix. 1-2-3	2006 Lig. 1-2-3	2042 Tran. (1) 1-2-3	2002 Lig. 1-2-3	2012 Tran. (1) 2.ª-3.ª	2010 Lig. (1) 1-2-3
Segovia	Salida				8,15				15,00	18,15				20,40
El Espinar	"			6,45	8,55				16,15	18,55				21,24
San Rafael	"			6,52	9,02				16,25	19,02				21,32
Tablada	"			7,01	9,11				16,39	19,11				21,41
Cercedilla	"			7,12	9,22			14,08	16,56	19,22			20,55	21,52
Los Molinos	"			7,20	9,30			14,15	17,08	19,30			21,03	22,00
Collado Mediano	"			7,26	9,38			14,21	17,17	19,38			21,11	22,07
Avila	"	2,45				9,35						19,05		
Navalperal	"	3,45		6,38		10,19						19,49		
Las Navas	"	3,55		6,45		10,26						19,56		
Robledo	"	4,28		7,08		10,49						20,19		
El Escorial	"	4,55	6,30	7,27	9,30	11,08	11,20	14,15			19,50	20,38		22,00
Villalba	"	5,16	6,48	7,49	9,56	11,25	11,38	14,42	17,42	19,54	20,08	20,55	21,25	22,26
Torrelodones	"	5,31	7,01	7,58	10,05		11,51	14,54	18,00		20,21			22,36
Las Rozas	"	5,50	7,19	8,12			12,09	15,10	18,20		20,39			
El Plantío	"	5,58	7,26	8,19	10,22		12,16	15,17	18,28		20,46			
Pozuelo	"	6,07	7,34	8,26	10,29		12,24	15,24	18,37		20,54			22,53
Madrid	Llegada	6,20	7,45	8,35	10,40	12,00	12,35	15,35	18,50	20,30	21,05	21,30	22,00	23,10

(1) Circula los domingos.

GRANDES REBAJAS
Para el viaje por ferrocarril a las playas y puntos de veraneo.
Mayores rebajas que las anteriores de este año; para San Sebastián, Irún, Hendaya, Bilbao, Santander, Gijón, Avilés, Coruña, Vigo, Pontevedra, Villagarcía, Santiago y Ferrol.
Expedición del 1 al 20 de septiembre,
Estancia de 3 a 30 días.
Valederos para trenes expresos y rápidos por una pequeña sobretasa.
Pedid datos en los Despachos Centrales del Norte.

Sociedad Anónima de Transportes Automóviles
S. A. T. A.
Caballero de Gracia, número 60 — Teléfono 22017
Alquiler de autocares a tanto el kilómetro.
Organización de excursiones a "forfait"
Próxima inauguración del servicio de excursiones por asiento incluídos hoteles y visitas a edificios y Museos.

I

Caía la tarde: el viento pasaba sobre las espigas, inclinándolas mansamente, y un bronco rumor se elevaba de los campos. Cantaban las cigarras sus ásperas trovas al sol, y croaban las ranas en las charcas impuras. Cigarras, grillos y ranas eran los rústicos trovadores de aquellos parajes, de donde huía el ruiseñor buscando la fresca sombra de los álamos, porque él ama la soledad y el misterio como un gentil trovador. Asistía de sus gañanes, contemplaba el tío Lucas—cuyos eran los campos próximos a grañar—, las múltiples hileras de los surcos, con la religiosa unción de quien contempla el sueño de la madre santa y generosa. De la egregia estirpe castellana era Lucas, menudo el cuerpo y grande el alma, ejemplo vivo de esta raza nuestra, asombro del mundo, donde el espíritu parece consumir la carnal envoltura para

extender por toda la faz de la tierra la hoguera de su genio.

—¡Padre, padre! —gritó en la linde del sembrado una voz clara y femenina, con el alegre timbre de una campanita de cristal.

Era la voz de Mari-Rosa; de Mari-Rosa, la más gaya flor del huerto de tío Lucas; de Mari-Rosa, la de los ojos claros como rayos de sol, la de los labios rientes, la de las mejillas morenas matizadas de amapola; Mari-Rosa, la de los trajes blancos, la de los sueños más blancos que los trajes, la Mari-Rosa, en fin, que era para el tío Lucas el día y la noche, el sol y la luna, el fresco rocío y el puro manantial de las aguas que apagan la sed de las almas.

Se iluminó de gozo la cara del tío Lucas. Mari-Rosa corrió hacia él.

—Padre, venga pronto—exclamó besándole con sus labios en flor—; venga pronto, que hay forasteros.

Sonrió el labrador; erguido, orgullosamente apoyado sobre los hombros de la hija, se dirigieron hacia la casa que, entre olmos y acacias, aparecía tapizada de yedra y madreselvas. En la blanca cocina, que las manos de Mari-Rosa mantenían perfumada con el aroma de los sahumerios campesinos, sentados junto al hogar, se hallaban dos muchachos que, al ver al tío Lucas, pusiéronse en pie, adelantándose a su encuentro.

—¡Hola, sobrinos! — dijo el tío Lucas—; os agradezco infinito la presteza con que habéis acudido a mi llamamiento. Dios os lo premie. Sentaos, que Mari-Rosa va a serviros la cena. Hija, pon manteles, que éstos vienen de la ciudad, están acostumbrados a ellos y se ha de dar a los huéspedes lo que se merecen.

Mientras Mari-Rosa y una vieja criada ponían la mesa, el tío Lucas examinaba a los dos sobrinos. Eran éstos opuestos en la figura, aunque no muy distantes en la edad; tenía el primero esa palidez de los diecisiete años, cuando la adolescencia se presenta sin el freno de la pureza del pensamiento. Era el segundo, en cambio, una maravilla de muchacho, de lozanos quince abriles, sano y alegre.

La vieja criada puso en la mesa una fuente envuelta en los vahos olorosos que despedían sus amplias entrañas. Bendijo el tío Lucas el guiso, hizo platos Mari-Rosa, y dió comienzo la cena.

—Os he llamado, sobrinos,—dijo el tío Lucas cuando se levantaron los manteles—, porque mis manos ya tiemblan y mi cuerpo se inclina a la tierra, y quiero que me conozcáis antes de morir. Vuestro padre, mi primo, podía haberos dejado medio de fortuna si no hubiera abandonado el regazo de vuestra madre común, la tierra en que nacimos, que tan pródiga se ha mostrado conmigo... Acaso alguno de vosotros escuche la voz maternal y quiera volver a su regazo... Todos los días la luz de la ciudad nos arrebata una inteligencia o nos hurta unos brazos robustos... Será una generosa venganza si yo consigo lo contrario... Quizá sea tiempo aún.

—Tío—exclamó el menos de los mozos con ímpetu—, yo siempre he querido volver aquí. ¿No se acuerda de cuando me hacía mirar frente a frente al sol, sin bajar los ojos? Todo el campo me parecía después de oro y luz.

—Es verdad, Juanito, —respondió el tío Lucas—. Eras fuerte y valeroso. Eres, además, inteligente. Ven acá, mis ojos ya no alcanzan a verte de lejos.

Acercóse Juan, y el tío Lucas le atrajo suavemente. Era, en verdad, noble y apuesta la figura del muchacho; pero el rostro, de piel morena y un poquito áspera, de labios bermejos, de frente amplia y negro cabello ensortijado, reunía todo el encanto de la juventud, en los ojos, cristalinos, profundos y serenos, donde las candelillas del alma brillaban con fulgores azules muy obscuros; ojos purísimos de niño, en fin, iluminados por la luz de un espíritu varonil. Por la camisola entreabierta se descubría el nacimiento del pecho, amplio y vigoroso.

—Acércate tú, también, Pedro—; ordenó el tío Lucas.

—¿Y yo? —preguntó Mari-Rosa riendo.

También — respondió el labriego—; aunque para ti no va nada en este momento.

Reunidos los tres, díjoles el labriego, en un tono entre serio y socarrón:

—He resuelto que paséis este verano a mi lado, y aquel de vosotros que al final de la jornada pueda decirme en castellano mondo y lirondo lo que cantan las espigas, ese podrá quedarse aquí para siempre, y tendrá mis campos, mis yuntas, el bienestar de mi casa y un huerto, de surcos tan fecundos que en ellos nacen los frutos todos de Dios.

Pedro, el adolescente pálido, dibujó en sus labios exangües una sonrisa de duda y de desdén; Juanillo preguntó, entre asombro y burla:

—¿Que cantan las espigas?

—Cantan, sí señor—respondió el tío Lucas—; y cantan muy bien; unas veces, cuando verdes, son una esperanza; otras, cuando ya granadas, son una realidad; y a veces, cuando se moltura el grano en el molino. ¡Qué! ¿Creéis que miento? Pues no miento; el tío Lucas no miente jamás. ¡Ea!, y ahora a la cama, que hay que madrugar, no sea que al rayar el día les dé la reverendísima gana de empezar su canción.

II

Un ruido cercano despertó a Juanillo de su sueño tranquilo como sueño infantil. Corrió a la ventana, abierta a la amplitud de los campos, y el soplo perfumado del viento montaraz oreó su frente, ensanchando los robustos pulmones. Todavía brillaba alguna estrella en el firmamento, en lucha con la luz del alba. Allá abajo, en la amplia corralada, en la suave penumbra del amanecer, se movía de un lado para otro la blanca figurita de Mari-Rosa entre las rudas de los gañanes, resonando la campanita de cristal de su voz sobre las broncas de los otros, del piafar de las bestias, y de los chorros cantarines de la fuente al chocar sobre las piedras de los abrevaderos. Juanillo aspiró el olor del heno mezclado con el cálido vaho del estiércol como si fuera el más grato perfume, y calzándose y vistiéndose en un vuelo, sin despertar a Pedro, que dormía a pierna suelta, bajó a la corralada, saltando como una hermosa bestezuela en libertad, y alegremente dió los buenos días al tío Lucas, que presenciaba los preparativos de la jornada sentado en un poyo cercano a la puerta.

—Buenos días, sobrinito —respondió el viejo al alegre saludo—. ¿Tenía púas la cama?

—No, señor; que dormí muy bien —respondió el chiquillo.

Mientras tanto, Mari-Rosa habíase encaramado a la grupa de una caballería en un alarde de agilidad y destreza; y sea porque se asustara el animal, o porque sintiera la aguda punzadura de un tábano hambriento, el caso fué que empezó a cocear al aire, en una serie de furiosas cabriolas. Quiso apearse Mari-Rosa; pero enredándose sus piececitos en el ronzal suelto, quedó medio suspendida en el aire, aferrándose con las manos a las crines del animal. Corrieron todos en su auxilio, mas Juanillo, rápido como una centella, plantóse de un brinco junto a la bestia enfurecida, abrazándose a su cuello con el brazo izquierdo, mientras que con la mano derecha deshacía el lazo que aprisionaba el diminuto pie de la muchacha, que cayó blandamente en los brazos del tío Lucas. No pudo desprenderse también Juanillo, que continuó asido al cuello del animal, resistiendo sus violentas sacudidas, hasta que los vigorosos esfuerzos de los gañanes pudieron dominarle. Dos manos se entrelazaron con las suyas: una, suave como pétalos de rosa; áspera la otra, cual la corteza de un pino añoso.

—¡Fuerte, inteligente, valeroso y bello! —murmuró el tío Lucas con la voz trémula de emoción.

—¡Ea, a la faena!—dijo el tío Lucas dominando su emoción—. ¡A la faena! Acompañarás a Mari-Rosa, hijo mío, que va al molino de los Retamares.

—Sí, señor. ¡Ya lo creo!—exclamó Juan con un indecible sentimiento de gozo.

—Pero el molino de los Retamares está muy lejos —observó el tío Lucas—; y es preciso ir en cabalgadura. Mari-Rosa tiene su jaquita torda, y tú irás con el mayoral.

—¡Quiá, no señor! Yo sé montar, y quiero ir solo—replicó Juanín firmemente.

—Pero muchacho...

—Y... ¡en ése! — exclamó el chiquillo señalando al caballo protagonista de la escena anterior.

—No, no—gritó Mari-Rosa asustada.

Rió alegremente Juanillo, y corriendo hacia el animal, púsose de un salto en los amplios lomos. Sujetó con mano firme las riendas, irguiéndose después con aire triunfador.

Mari-Rosa montó entonces una jaquita torda, y el mayoral en un viejo caballo, tranquilo y resignado, y todos salieron al campo. El tío Lucas les despidió desde el emparrado, diciendo:

—Sobrino, aguza el oído, que el día está claro, sopla el viento y...

—Y pueden cantar las espigas;—terminó Juanillo rompiendo a reír.

—Eso, —afirmó el tío Lucas—; pero sin risas, porque me parece que, si no cantan ya, a lo menos balbucean.

III

¡Qué horas tan felices sucedieron desde este día para el encantador muchachito! Levantábase al alba, cuando el clarín del gallo, vigilante, anunciaba la primera claridad; recorría los predios, ayudaba a los gañanes, rastrillaba en la era, subía el grano a las paneras, la paja a los almiares, y, en todas las faenas, alegre e incansable, como si el trabajo fuera un placer. Tostábasele la ya morena tez y acerábansele los músculos. Una vida exhuberante y pródiga encendía sus ojos, saturaba los pulmones y conformaba todos sus miembros, armónicamente graciosos y puros de líneas. Firme en la voluntad, limpio en los pensamientos, iba traspasando poco a poco ese límite confuso que marca el tránsito entre la infancia y la pubertad, sano y alegre, y eso que el iniciador perfume de la fruta prohibida estaba tan cerca de él en el encanto de Mari-Rosa; pero él miraba frente a frente al dulce enemigo, convirtiéndole en un camarada leal y sencillo. Jugaban en las eras durante las siestas, aventando al aire las briznas de paja que brillaban al sol como ascuas de oro, y, en las horas de faena, cuando los quehaceres propios del sexo les separaba, se establecía entre los dos, del hogar a la vega, esa corriente misteriosa del pensamiento que une a las almas a través de todas las distancias.

Pero, ¿y Pedro? ¿Qué era de Pedro mientras tanto? Soñador y abúlico, jamás tomó parte en las faenas campesinas. Ibase a las márgenes del río y, a la sombra de sus álamos, componía madrigales.

Todas las noches, cuando la familia se hallaba reunida alrededor de la mesa, después de la cena, el tío Lucas preguntaba invariablemente:

—¿Cantaron hoy las espigas, señores sobrinos?

Una vez respondió Pedro:

—Hoy parecían decir este madrigal.

Y Pedro intentó leer una composición poética; pero el tío, risueño, le interrumpió diciendo:

—Vaya, cállate, y no me vengas con garambainas; háblame en cristiano, que yo no entiendo de tantas sutilezas. Para vosotros no hay canción que valga. Os di un plazo, y el plazo termina. No hay ya nada que hacer en estos campos, y volveréis a la ciudad.

Pedro lanzó un hondo suspiro de desahogo, como si le quitaran un peso de encima. Juan, en cambio, miró a su tío con el espanto en los ojos de quien ve hundirse ante sí al mundo entero. Entonces el tío Lucas, tomando entre sus manos la hermosa cabeza del muchacho, le dijo:

—Un día te queda aún, sobrinito. Aprovéchalo. Acaso mañana canten para tí.

IV

Caminito adelante iban Mari-Rosa y Juanillo; pero no alegres como siempre. El sol del otoño, que ya no alumbraba como promesa en la primavera o como ardiente realidad en el estío, sino cual suave despedida y grato recuerdo, brillaba en un cielo puro. Ya no cantaban las chicharras en las solanas, ni los grillos entre el verde esmeralda de los sembrados, o el oro rojizo de los trigales, convertidos en tristes rastrojeras. La melancolía de los campos, rendidos del esfuerzo de un generoso alumbramiento pasado, se había adueñado del espíritu de los dos muchachos, como si también hubiera pasado la primavera de su juventud. Mari-Rosa detúvose ante unos zarzales que la ofrecían el purpúreo fruto de la mora.

—Mari-Rosa —dijo Juanito deteniéndose también—, ¿por qué estás triste?

—¡Qué sé yo!—respondió la mozuela con los labios teñidos de púrpura—. Y tú... ¿por qué lo estás?

—El tío Lucas me echa de su lado, Mari-Rosa —murmuró el muchacho, apretando los puños y golpeando los zarzales con furia—, y yo no quiero; no quiero! irme de aquí. ¿Por qué es así el tío Lucas? Pienso si tendrá alguna manía.

—¡Hombre! —replicó Mari-Rosa—, mi padre está muy en sus cabales.

—Sí que lo estará... ¿No soy ya un hombre para que me venga a mí con lo de la cancioncita...? ¿Qué quiere decir entonces...?

Mari-Rosa lanzó de pronto un gritito de dolor y retiró su mano, punzada por las espinas del zarzal, con una gotita de sangre en los dedos diminutos

—¡Chiquilla, te has herido!—exclamó Juan todo azorado y apoderándose de la deliciosa manecita maltratada.

Enjugó con su pañuelo la gotita roja, y en la linfa del arroyuelo cantarín que por allí discurría, lavó la pequeña herida, y... ¿Qué sucedió entonces...?

Dígalo el cantarín arroyuelo que retrató la escena en su movible cristal; dígalo el viento, que se llevó el murmullo de un beso que los labios rojos de Juanillo imprimieron sobre la manecita herida de Mari-Rosa; pero un beso tan puro, tan lleno de unción, que podía haberlo recibido una sensitiva sin tener que cerrar su tímida corola.

Mas a este beso respondió el estruendo de una risa burlona y el de un vozarrón que decía:

—¿Conque no cantaban, eh? Y ¿ahora? Vaya, señor sobrino, que la copla ha sido bien intencionada, y sonora la canción.

Juanillo y Mari-Rosa quedaron mudos de espanto, sin atreverse a mover ni los párpados, al ver la figura del tío Lucas, que se erguía detrás de las zarzas, adelantando el brazo derecho, como un sarmiento más, señalando el camino de la hacienda.

Emprendieron los tres el regreso, sin hablar palabra. Entraron en el hogar, donde ya les aguardaba Pedro y la anciana criada. Transcurrió la comida en silencio, y, cuando se levantaron los manteles, el tío Lucas sacó su vieja cartera, de amplios recovecos, y de ella extrajo unos cuantos billetes de Banco, que puso delante de Pedro, diciéndo:

—Toma, sobrino: este es el precio de tu sacrificio. Llévale a tu madre este socorro para su viudez desvalida. Dile que bese estos otros que ahora te entrego—y le añadió unos cuantos más—, porque ellos llevan gotas del santo sudor de un niño que se ha hecho hombre en el regazo de la madre tierra, que nos sustenta.

—¡Me quedo, me quedo!—gritó Juanillo riendo, saltando, atropellándosele las palabras, y arrojándose al cuello del tío, cubriendo de cálidos besos la tez áspera y curtida de su rostro.

—¡Hijo mío, mío desde ahora!—murmuró el tío Lucas con una honda emoción, y estrechando fuertemente la maravilla de aquel cuerpo juvenil contra su corazón.

Y añadió, apartándole con dulzura, y dirigiéndose también a Mari-Rosa:

—Venid conmigo.

Subieron al claro despacho del señor Lucas, abierto a la inmensidad de los campos, y el buen anciano se dirigió al amplio ventanal. Puso enfrente de él a los dos muchachos, y les dijo con acento solemne:

—Las espigas cantan, hijos míos; cantan, pero nocon la voz material, que no pueden poseer: cantan en el son de las monedas que caen una a una en el arca, como precio del trabajo digno y bien remunerado: cantan en el chisporroteo de la llama en el hogar que ese mismo trabajo nos proporcionó; cantan, sobre todo, en el chasquido del beso que un hombre honrado, fuerte, noble y generoso, deposita en la mujer, madre de nuestros hijos, compañera de nuestros hogares, cristiana, alegre y sencilla, huerto donde florecen los frutos todos de Dios. Tú escuchaste esa canción, hijo mío, y te quedas aquí para siempre.

—¡Para siempre! — exclamó Juanillo, rompiendo a llorar, a reír, todo a un tiempo, en el ímpetu de su alegría desbordada.

—Para ti serán esos majuelos donde yo la escuché por primera vez; mis yuntas, mi casa y, sobre todo, si es de tu agrado, el huertecito donde florecieron todas mis ilusiones: mi Mari-Rosa.

Miráronse los dos muchachos: tras de los limpios cristales de sus ojos estaban las almas, encendidos los soles de la ilusión, envueltas en los rayos de la esperanza.

—Mari-Rosa —prosiguió el labriego—, irá tres o cuatro años, hasta que estéis en sazón para uniros eternamente, a recibir la cultura que yo no le di, egoísta, reteniéndola a mi lado, en un colegio de la vecina ciudad. No os apuréis, que habrá fiestas felices, vacaciones dichosas, y así serán servidos Dios y el mundo.

Apagáronse un poco las candelillas de la ilusión en los juveniles ojos; pero el tío Lucas atizó la hoguera con estas palabras:

—Tú, a mi lado, trabajarás para ella, para Mari-Rosa, siguiendo siempre el camino recto. Mira: tan recto como ese surco que parece llegar hasta el sol... Pues al final de un camino como ése está Mari-Rosa.

Y los ojos de Juan, incendiados en el rayo del sol poniente, vieron un surco largo, derecho, refulgente de luz, que parecía llegar hasta los cielos, como la escala de Jacob.

Ignacio DEL ALCAZAR

(De nuestro concurso de cuentos)

Dibujos de Almanzor.

Cartas a EL DEBATE

Para la Esquerra no hay leyes

Señor director de EL DEBATE.

Muy señor mío: La Esquerra de Cataluña encuentra en el rescoldo de la ilícita pasión propagada por ella, una fuerza política para el robo, hurto e incautación de frutos y propulsa la rebeldía, amparándolo y defendiéndola contra las mismas leyes de la República, asegurando la impunidad de los "rabassaires" por sus abusos, atropellos y arbitrariedades intolerables.

Llega la arbitrariedad a extremos insospechados. La rebeldía es un reguero de pólvora, que no se detiene ni ante el estrado de los jueces. Los arrendatarios no cumplen las leyes de la República, pero tampoco las cumplen los jueces. ¿Puede darse mayor anarquía?

En 11 de septiembre de 1932 las Cortes Constituyentes votan y aprueban una ley que, extractada para mayor brevedad, copiamos a continuación:

"Artículo 1.° No podrá ejercitarse la acción de desahucio en los arrendamientos de fincas rústicas, cultivadas o aprovechadas por labradores o agricultores, cuya renta o merced anual no exceda de 1.500 pesetas, excepto cuando la demanda se funde en falta de pago del precio convenido...

Artículo 4.° Esta ley estará en vigor hasta que se publique la que regule los arrendamientos de fincas rústicas... Por tanto, mando a todos los ciudadanos que coadyuven al cumplimiento de esta ley, así como a todos los Tribunales y autoridades que la hagan cumplir"...

Claro es que a esta disposición le ha faltado establecer que de los ciudadanos obligatoriamente coadyuvantes al cumplimiento de la ley quedaban excluídos los catalanes, y de los Tribunales y autoridades las de Cataluña, porque, en realidad, eso ha sucedido.

¿Ejemplos? Uno. A partir del mes de noviembre de 1932 y en los de enero, febrero y marzo, los propietarios Lorenzo Recasens, Luis Plana, Francisco Soler Smith y Juan Fontana Novell, todos ellos de Pobla de Montornés, presentaron demanda de desahucio por falta de pago de la renta contra sus respectivos arrendatarios, al amparo de la precitada disposición de las Cortes Constituyentes, satisfaciendo las cantidades oportunas por derechos de arancel del secretario judicial. No se ha tramitado ni una sola de dichas demandas.

Otro. La propietaria doña F. E., también de Pobla de Montornés (Tarragona), presentó demanda en el Juzgado de Primera instancia (especial para estos pleitos de los "rabassaires") en 28 de octubre de 1932, tramitándose conforme a la ley y habiéndose dictado sentencia declarando haber lugar al desahucio del arrendatario por falta de pago del precio, merced convenida por el arrendamiento en 27 de febrero del actual año. Fué notificado el fallo a las partes el día 9 de marzo, pasando a ser firme, y se le requirió para que desalojase la finca en veinte días, a partir del 22 de abril. Transcurrido el término, solicitada la ejecución de la sentencia por medio de escrito y hechas numerosas gestiones cerca del Juzgado especial, éste se negó a cumplir la ley, a pretexto de que se estaba discutiendo en el Parlamento catalán un proyecto regulador de las relaciones entre propietarios y "rabassaires", que podía modificar el estado legal de la cuestión.

¿Es así como se cumplen las leyes aprobadas por el Parlamento de la República? Pues esta es la dolorosa realidad, esta es la situación actual del campo en Cataluña, este es el problema agrario catalán.

J. GIRO BADOSA

cine

Luisita Esteso y su actuación en el Cine Alkázar

Puede conceptuarse de verdaderamente excepcional. Difícil será encontrar a otra artista de variedades que arrastre tan considerables masas de público, al extremo de haberse agotado el billetaje desde la noche de su presentación.

Luisita Esteso hace todo cuanto puede por corresponder al favor del público, y, a partir del próximo lunes, variará totalmente las canciones y parodias que constituyen su repertorio.

Son muy aplaudidas en los intermedios las bellas bailarinas hermanas Torres.

FOX
cabalgata un mensaje a la humanidad

Próxima visita de "El Rey de los Gitanos"

Próximamente hará su aparición en esta ciudad "El Rey de los Gitanos". La visita de este individuo, cuya maravillosa voz ha cautivado a cuantos han tenido ocasión de admirarlo, despertará sin duda inmensa curiosidad en nuestra ciudad, que será una de las primeras favorecida con la visita de tan simpático personaje.

Entre las canciones que figuran en su nuevo repertorio, todo cantado en español, se destacan "El Zíngaro Vagabundo", "Canción de la Buenaventura",

"Cuando el amor llama", y "Mansión sin amor".

Le acompañará en esta visita la admirable bailarina Rosita Moreno, y dudamos que sea ésta la última película que nos presentará Fox de tan simpática pareja como José Mojica y la encantadora actriz española.

"La hija del Bosque o el Preludio de Mozart"

Christian, la hija del guardabosque de Palacio, no permite cazadores furtivos. El Emperador sale de Viena y se dirige a cazar, cuando le da el alto Christian; el Emperador no se da a conocer y continúa la broma. El padre de Christian recibe de Viena el aviso de que abandone unas tierras que pertenecen al Estado. El único que puede anular la orden es el Emperador, y a él acude Christian... En Palacio ya reconoce al cazador furtivo, pero él se hace pasar por un empleado de la Casa. El Emperador, al fin, no puede ocultar su personalidad... y todo se resuelve triunfando en el Emperador su bondad y nobleza. El genial Mozart juega en la película, y de él es la música delicada que la inspira. En fin, presentación fastuosa, asunto tierno y sentimental y música deliciosa, tal es la película que se proyectará en Barceló el lunes, martes y miércoles próximos.

Gran Terraza Barceló
Reestreno de la fastuosa opereta
LA HIJA DEL BOSQUE O EL PRELUDIO DE MOZART
Lunes 28, martes 29 y miércoles 30.

Una notable revista cinematográfica

Por todos conceptos digna de elogio es el primer número de la revista "Cinema-Variedades", que, después de seis años de suspensión, réanuda su publicación con mayor pujanza que en su primera época.

La presentación es lujosa y elegante; la profusión de grabados la hace más interesante; el formato no puede ser más acertado; la confección demuestra el buen gusto de sus elementos directivos: las caricaturas muy acertadas y expresivas.

El texto ameno e interesante está avalado—aparte los artículos que aparecen como de Redacción y la parte informadora, muy extensa—por Enrique Domínguez Rodiño, M. F. Alvar, Miguel Pereyra, José Simón Valdivielso, F. Hernández Girbal, Buenaventura L. Vidal y Francisco Franco.

La forma agradable y original de presentar la publicidad da también un tono muy elegante a la revista, que, seguramente, merecerá el favor de la industria cinematográfica.

Figuran al frente de "Cinema-Variedades" J. A. Cabero, como director; Guillermo Linhoff, redactor jefe, y J. J. Suárez, administrador.

Mucho éxito deseamos a la notable revista, que en su primer número se ha colocado a la cabeza de las de su género y que muy pronto será buscada por todos los aficionados al cinematógrafo.

Luisita Esteso, que está obteniendo un grandioso éxito en el teatro Alkázar

Una gran organización española

Ampliando las noticias que oportunamente publicamos relativas a la instalación, en España, de una importantísima entidad cinematográfica, que actuará bajo el nombre de Producciones Juan de Landa, podemos informar a nuestros lectores que ha llegado ya a Barcelona el directivo James Bauer, antiguo "meteur en scène" de la Ufa y de la Emelka, famoso en Europa entera por el gran número de producciones internacionales que ha realizado, y el cual asumirá la dirección escénica de la referida producción.

También se ha contratado a dos famosos "cameramen" y a dos técnicos alemanes, muy conocidos en los medios cinematográficos, los cuales se encargarán de la dirección técnica. En cuanto a las actividades de esta Sociedad, se hallan encaminadas a una producción de alta envergadura, que llamará poderosamente la atención por su alta ejecutoria, que nada tendrá que envidiar a las más importantes productoras extranjeras. Se anuncian ya los títulos de las cuatro primeras Producciones Juan de Landa, que serán: "El vagabundo", "Un crimen en el barrio chino", "El manicomio" y "El Vivillo, producciones todas ellas que se distinguirán por su grandiosa puesta en escena.

Las Producciones Juan de Landa se hallan ya en negociaciones con algunos de los autores de más relieve de las letras españolas, quienes se encargarán del diálogo y parte literaria de sus argumentos.

La referida entidad radicará, provisionalmente, en la calle de Mallorca, 209.

FOX
catalina bárcena en la viuda romántica

FIGARO
Mañana lunes
PARIS - MEDITERRANEO
y estreno de
El vengador
Emocionante producción inspirada en las hañazas de "Jack el destripador".

"El vengador", en el Fígaro

El lunes tendremos ocasión de ver en el teatro-cine Figaro la preciosa película "El vengador", notable creación de Ivor Novello, Elizabeth Alban y A. W. Baskcomb, artistas de renombre, que son garantía de éxito.

Inspirada en las terroríficas hazañas de "Jack el destripador", esta superproducción conmueve e intriga poderosamente, al mismo tiempo que sorprende por su desarrollo y por su inesperado desenlace.

Misteriosos asesinatos..., la sospechosa conducta del huésped de los Butings..., el desconcierto en Scotland Yard, que levanta un estado de terror entre el público...: la emocionante captura del asesino. Un melodrama, en fin, de interés máximo, que será acogido con agrado por el público concurrente al Fígaro.

El carácter oficial a las Asociaciones privadas

Con objeto de preparar la revisión de las disposiciones que se refieren a la concesión de investidura oficial a las Asociaciones privadas, por orden del ministerio de Industria y Comercio se ha dispuesto lo siguiente:

"1.° Todas las Asociaciones o entidades privadas que hayan sido reconocidas oficialmente, con dicho carácter o con el de utilidad pública, y por su naturaleza o finalidad dependan del ministerio de Industria y Comercio, remitirán a la Dirección general de Comercio y Política arancelaria, en el término de un mes, a partir de la publicación de esta orden en la "Gaceta de Madrid", certificación del número de asociados con que cuente y una Memoria explicando la índole del servicio de interés general que presten, así como también el documento en el cual les fué comunicada la resolución invistiéndolas del carácter que ostentan, o, en su defecto, indicación del número y fecha en la "Gaceta de Madrid" en el que se haya publicado la disposición correspondiente.

2.° Aquellas Asociaciones o entidades comprendidas en el número anterior que dejaren de cumplir lo ordenado en el mismo se las declarará decaídas de su derecho a usar el título y prerrogativas que se les hubieren concedido."

Información comercial y financiera

Las deudas municipales en España

En diciembre de 1932 ascendían a 1.928 millones de pesetas

Según datos publicados por la Dirección de Administración Local, la situación de la Deuda de los Ayuntamientos españoles en 31 de diciembre de 1932 era la siguiente, en pesetas:

Conceptos	Deuda global	Por habitante
Ayuntamientos	313.774.126	16,766
Ayuntamientos de capitales	1.615.064.098	333,608
Totales.....	1.928.838.224	481,885

Los Ayuntamientos de capitales que tienen Deuda más elevada son los siguientes:

Ayuntamientos	Deuda global (millones)	Por habitante (pesetas)
Barcelona	800.0	834,4
Madrid	296.8	343,6
Valencia	100.3	317,8
Sevilla	81.0	371,9
Guipúzcoa	33.3	454,7

La Deuda municipal, en relación con los Municipios de régimen común, en las fechas indicadas, ha sido la siguiente:

AÑOS	Importe (miles de ptas.)
1924-25	728.377
1926	962.190
1927	1.188.851
1928	1.326.582
1929	1.488.472
1932	1.802.871

La Deuta total, incluidas las Vascongadas y Navarra en 1932, ascendía a 1.928.838.224 pesetas.

Los presupuestos municipales

Los presupuestos de ingresos y gastos de los Municipios de régimen común, en las fechas indicadas, han sido los siguientes:

AÑOS	(Miles de ptas.) Ingresos	Gastos
1924-25	609.620	607.807
1925-26	659.867	655.888
1927	707.717	704.559
1928	734.376	729.895
1929	783.782	779.400
1930	831.307	827.471
1931	861.326	854.192
1932	933.234	932.287

Cotizaciones de ayer

BOLSA DE LONDRES

(Cotizaciones del cierre del día 26)

Pesetas, 38,50; francos, 81,96; dólares, 4,62; libras canadienses, 4,82; belgas, 22,97; francos suizos, 16,57; florines, 7,95; liras, 60,68; marcos, 13,47; coronas suecas, 19,37; ídem danesas, 22,40; ídem noruegas, 19,90; chelines austríacos, 30; coronas checas, 108,37; marcos finlandeses, 226,50; escudos portugueses, 106; dracmas, 575; lei, 540; milreis, 4,25; pesos argentinos, 43,50; pesos uruguayos, 34.

CENTRO DE ESTUDIOS UNIVERSITARIOS

El Centro de Estudios Universitarios establece la enseñanza completa de la Facultad de Derecho, con arreglo a los planes oficiales de las Universidades.

En el curso de 1933-34 funcionarán las siguientes cátedras:

Primer año.—Derecho Romano, Economía, Historia del Derecho.

Segundo año.—Derecho Canónico, Derecho Político, Derecho Civil General.

Tercer año.—Derecho Administrativo, Derecho Penal, Derecho Civil, primer curso.

Cuarto año.—Derecho Civil, segundo curso; Procedimientos judiciales, Derecho Internacional Público.

Quinto año.—Derecho Mercantil, Práctica forense, Derecho Internacional privado, Hacienda Pública, Filosofía del Derecho.

El curso empieza el 1.° de octubre.

MATRICULAS

Por cursos completos (tres asignaturas), 75 pesetas mensuales.

Asignaturas sueltas, 35 pesetas por asignatura.

Inscripciones e informes:

Secretaría del C. E. U., Alfonso XI, 4, 4.° izquierda. De cuatro a siete.

PAPELETAS DEL Monte Y TODA CLASE DE ALHAJAS

LA CASA CENTRAL es la ÚNICA que da mucho más DINERO que las demás casas

Postas, 7 y 9

MUEBLES A PLAZOS

Camas, sastrería, tejidos. S. Bernardo, 89.

"SOLYAIRE"

Ahora, antes y después del veraneo le conviene a usted "Solyaire". 15 ptas. pensión completa. No se admiten enfermos.

"SOLYAIRE"

Carretera Coruña, kilómetro 32.

TORRELODONES. — Teléfono 40.

MOLINOS "DAVID"

Para toda clase de granos y remolido de salvados. Reducción completa de la cáscara de la cebada y avena. Harinadas de paladar esponjoso y nutritivo. Medalla de Oro Exposición Internacional Barcelona 1929.

Pedro Cortés Grau, Paseo del Triunfo, 44, Barcelona. Sucursal en Madrid, Casa Padrós, Salud, 17.

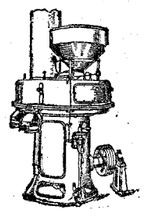

Resumen semanal de la Bolsa de Madrid

Una de las semanas más encalmadas del año. La depresión se ha extendido a todos los departamentos. Numerosas órdenes de venta sin poder cumplir. Tope en Explosivos y posibilidad de que se extiendan las medidas de precaución

AUMENTA LA FLOJEDAD EN EL DOLAR

La Bolsa ha ido en esta última semana de mal en peor, en todos los aspectos. Todas las características depresivas que veníamos reseñando en las crónicas semanales precedentes han sufrido esta vez una agravación sensible: flojedad en los precios, reducción del negocio, desanimación. Si en la Bolsa se hubiera exigido, como en el Parlamento, quórum en determinados días, o un número respetable de asistentes, tanto de público como de agentes, sin duda hubieran tenido que suspenderse algunas sesiones.

Desde el primer momento la Bolsa reflejó esta tendencia depresiva, que no ha abandonado en el transcurso de ninguna jornada, sin paliativos posibles: a una sesión gris sucedía otra incolora. De suerte que, en esta marcha progresiva, el cierre semanal se verificó en las peores condiciones, en medio de una postración notoria y con cierta alarma expectante por parte de los elementos rectores del mercado, que acudieron a última hora con cierta prisa.

Nada nuevo

Nada nuevo ocurre en el mercado, esta es la verdad. La situación por que atraviesa ahora la Bolsa es tan sólo un paso más en el proceso iniciado a primeros de julio, que entonces sufrió una alteración con el alivio de un aumento o de un sostenimiento del negocio. El verano, por una parte; por otra, la serie de acontecimientos político-sociales de esta temporada, que han vuelto a despertar la sensibilidad embotada del mercado.

La situación ha alarmado más, porque antes el sector de Fondos públicos se había erigido en cantón privilegiado, que se alzaba frente al hundimiento de los valores industriales. Este sí que no era nuevo en la Bolsa; hace muchos meses que lo venimos comentando, pero el dinero afluía hacia las Deudas del Estado, y todo era alegría en esta parte, que ocultaba las tristezas extrañas.

Sin embargo, el cantón privilegiado de los Fondos públicos ha sufrido esta temporada varios ataques, prolongados a través de comentarios; las amenazas del jefe del partido republicano conservador, al principio inadvertidas; la amenaza del impuesto a las deudas exentas; los indicios de descomposición social en el campo andaluz; los sucesos de Africa... Aunque estos dos últimos factores tienen carácter general, la primera víctima ha sido el sector de referencia, puesto que era el que disfrutaba de posición más propicia a los ataques. Los demás, bastante tenían con seguir viviendo al mismo tenor sostenido anteriormente.

Y es natural que, producida la conmoción en el sector de Fondos públicos, la alarma cundiera. Estábamos bien acostumbrados. Los Amortizables había nllegado a tipos no alcanzados desde marzo de 1931; el tipo de la par se venía sosteniendo con reiteración; el dinero había aprendido el camino de las Deudas del Estado.

Los topes

Ha reaparecido el meteoro que acusa el mal tiempo: los precios topes. Empezaron los precios topes con alguna anticipación en las Deudas del Estado para el Amortizable 5 por 100 de 1927, con impuestos, a 86,50. Hubo que reducirlo poco a poco, y hoy está a 86, a pesar de que de Barcelona venía papel a 85,75.

En la última sesión, la abundancia de la oferta llegó a términos que hizo presumible la fijación de tope para varias clases. Así, como el día anterior, las órdenes de compra inejecutadas se referían a picos, el último día abarcaban mayores cantidades de papel, en bloque. Por eso se resistió cuanto pudo, y oficialmente. el viernes no se aplicaron precios topes en Fondos públicos; hubo sólo el forcejeo de la fijación de cambios, según nos dijeron, con el objeto de que las oscilaciones no fueran tan aparatosas.

Aunque no oficialmente, algo más que oficiosamente se estableció el viernes el tope para Explosivos, a 600. El día antes, en las postrimerías del corro libre, una venta de 25 títulos había hecho descender el nivel de 605, a que estaba el dinero, a 595. Este fué el toque de clarín que llamó las huestes al mercado, y el viernes acudieron al "parquet" muchos bolsistas ausentes desde hacía muchos días. Bien es verdad que otros acudieron por el comienzo de las operaciones de dobles.

Explosivos

Quiere esto decir que Explosivos han vuelto a ser el revulsivo del mercado, después de una semana sin actividad de ninguna clase, en que las confusiones se iban aclarando y los ánimos sedimentaban su disgusto.

El viernes, la Junta Sindical recibió a una Comisión de bolsistas que fué a hablarle de la anomalía del hecho a que antes nos hemos referido, y le pidió que el bolsín terminara puntualmente a la una de la tarde. Ya lo había ordenado recientemente la Junta, y por una circunstancia análoga, aunque de menos trascendencia: en la semana pasada, en la hora del cierre del bolsín de la tarde, se alejó del corro el único bolsista que ponía dinero a 612, y el cambio. fué bajado inmediatamente a 608. El caso es absolutamente idéntico.

La Junta ha acordado clausurar el bolsín, regularmente, a la una de la tarde, y sancionar de manera ejemplar las contravenciones.

Pero el pleito en sí de Explosivos, es decir, de sus acciones filiales de la "Incomi", seguía en pie. La Junta Sindical, que no ha recibido aclaración suficiente a sus consultas, ha tenido que dirigirse nuevamente a la Unión Española de Explosivos. Resulta ahora que todavía no ha sido solicitada la admisión de las acciones de "Incomi" a la cotización oficial.

De todos modos, la Junta Sindical está dispuesta a tomar precauciones para evitar que sobrecoja al mercado —¿más aún?—la depresión intensificada en el corro de Explosivos. Para ello esperará a ver cómo se desarrollan los acontecimientos en la apertura de la próxima semana bursátil.

El balance

Se han conocido ya los índices de la primera quincena de agosto, con referencia a 1930. El índice de cotización no ha variado con respecto al mes de julio, que fué de 45,3; en cambio, el del negocio bursátil ha descendido de 46,6 a 16,1; en julio de 1932 fué de 32,8, y de 21,6 en el mismo mes de 1931.

Según nuestras noticias, en la semana correspondiente a esta segunda quincena de agosto, la negociación ha descendido todavía más. Algunos la fijaban en una quinta parte de la registrada en el pasado mes de julio.

No es extraño: la ausencia de valores cotizados es cada día más intensa en todos los sectores. Varios días seguidos se ha registrado la falta de cotización de varios amortizables, o la cotización de alguna de sus clases tan sólo. En cuanto a valores industriales, es ya crónica la ausencia de negocio en Azucareras, desde hace un mes por lo menos; la de valores mineros, inexistentes en el corro; la de Explosivos, desde hace casi dos meses por lo menos.

Todo esto se refleja en el negocio nominal, surtido primordialmente por efectos públicos, que son los que ahora acusan mayor baja y contribuyen al descenso en mayor escala.

Seguramente las operaciones de doble iniciadas el día 25 animarán el mercado y variarán de este modo algo las perspectivas. Sin embargo, no son pocos los temores existentes por el fin de mes y el comienzo de la decena primera del mes próximo, considerados tradicionalmente en Bolsa. como los períodos más flojos del año en la Bolsa madrileña.

Las diferencias

Junto al negocio es preciso aludir a las cotizaciones, siquiera éstas no puedan llegar a reflejar en la misma proporción la flojedad de la semana, porque las oscilaciones, después de la etapa larga de depresión que vienen sufriendo los cambios, no pueden ser intensas.

Con todo, las diferencias entre los cierres de las dos últimas semanas acusan baja general en todos los departamentos. Tal vez cabría hocer sólo dos excepciones: la insignificante de las Telefónicas, que avanzan un cuartillo, de 107,70 a 107,75, y las Unión y Fénix, que pasan de 414 a 420.

El resto se inscribe casi todo en baja, según puede verse en el siguiente estado comparativo:

Valores	Día 18	Día 25	Difer.
Interior	67,25	66,50	—0,75
Exterior	81,75	81,50	—0,25
Amortizable 4 %	78,25	77,50	—0,75
" 5 % 1900	92,20	91,50	—0,70
" 1917	88,35	88,00	—0,35
" 1926	99,00	98,50	—0,50
" 1927 sin	99,50	98,90	—0,60
" " con	86,50	86,00	—0,50
" 3 % 1928	72,75	71,50	—0,75
" 4,50 %	90,25	89,90	—0,35
" 5 % 1929	99,00	98,50	—0,50
Bonos oro	204,50	203,00	—1,50
Banco España	537,00	534,00	—3,00
Río de la Plata	82,00	78,00	—4,00
Alicantes	175,50	172,00	—3,50
Nortes	186,50	186,00	—0,50
Petrolitos	25,75	25,50	—0,25
Explosivos	620,00	608,00	—12,00

Hay que advertir que en Explosivos había papel el viernes al cambio de tope, a 600.

Cambio internacional

Ha perdido el mercado del cambio internacional aquella placidez que acusaban las últimas semanas, en que, ante la expectativa producida por los acontecimientos de Norteamérica, todo era quietud, y las monedas se limitaban a reproducir día tras día los cambios anteriores.

Esta semana se ha registrado ya algún nerviosismo por parte de las monedas en lucha, dólares y libras; ambas han aumentado su debilidad, si bien de manera más intensa por parte de los dólares.

En las últimas jornadas, las salpicaduras llegaron también a las demás monedas y se produjo un deslizamiento general a la baja.

He aquí el curso diario de las principales divisas:

Monedas	Anterior	L.	M.	M.	J.	V.	S.	Difercia.
Francos	46,85	46,85	46,85	46,85	46,85	46,85	46,85	=
Libras	39,60	39,60	39,55	39,50	39,40	39,35	38,25	—1,35
Dólares ..	8,81	8,06	8,79	8,77	8,62	8,52	8,27	—0,54
Suizos	230,725	230,725	230,875	231,125	231,625	231,825	231,975	+0,25

La recaudación del Oeste sigue en baja

ESTA CORRESPONDE AL TRAFICO DE MERCANCIAS

La recaudación de la Compañía Nacional de los Ferrocarriles del Oeste acusa en la primera decena de agosto las mismas características que en las décadas anteriores. Aumenta el déficit global, debido al tráfico de mercancías, mientras el producto del tráfico de viajeros sigue reflejando alza, tanto decenal como general para los ocho meses. He aquí los términos precisos de la recaudación:

	Pesetas.
Del 1 al 10 agosto 1933.....	1.007.901,05
Del 1 al 10 agosto 1932.....	1.306.502,40
Diferencia en menos...	298.601,35
	Pesetas.
Del 1 enero al 10 agosto 1933	21.434.294,57
Del 1 enero al 10 agosto 1932	22.470.927,26
Diferencia en menos...	1.036.632,69

Las diferencias decenales y totales para los tres conceptos, viajeros, grande y pequeña velocidad es la siguiente, respecto al año anterior:

Conceptos	1 10 agosto 1933	1 enero 10 agosto
Viajeros	+ 7.567,43	+ 18.155,37
G. velocidad...	— 14.803,31	— 348.088,80
P. velocidad...	—291.365,47	— 706.699,26
Total	—298.601,35	—1.036.632,69

Las bases de la Banca

Por orden del ministerio de Trabajo publicada en la "Gaceta" de ayer se dispone que quede constituída del modo siguiente la Comisión interina encargada del examen de los informes relativos a las bases, acuerdos y fallos de los Jurados mixtos de la Banca:

Vocales patronos efectivos: don Ramón Alvarez Valdés y Castañón y don Eugenio López de Sá y Atocha; suplente, don Emilio Roy y Lhardy.

Vocales obreros efectivos: don Amaro Rosal Díaz y don Luis Pérez García Lago; suplente, don Tomás Herreros Lanau.

Prórroga del plazo

Por orden del ministerio de Industria y Comercio publicada en la "Gaceta" de ayer, se amplía el plazo en diez días para la presentación de peticiones de licencias para la distribución del contingente de 183.000 kilogramos concedido por Alemania para la importación del tocino de cerdo.

Este plazo terminaba ayer, día 26, según orden del mismo Ministerio publicada quince días antes.

Sociedad en liquidación

Por anuncio publicado en la "Gaceta" se hace saber que la entidad de seguros de incendios, domiciliada en Barcelona, denominada Crédito Nacional, en liquidación desde años atrás, va a ser eliminada del índice de las que se hallan en liquidación.

Juntas generales

Día 26.—Industrias Químicas Albiñana Argemí, S. A. (Barcelona); Instaladora General, S. A. (Bilbao).

Día 27.—El Porvenir (Sociedad Española Minera), (Valverde, 35, principal, Madrid); Sociedad Cooperativa de Electricidad de Elorrio (Elorrio).

Día 28.—Sociedad Ibérica de Construcciones y Obras públicas (Serrano, 16, Madrid); Electra Irún Endara (Irún).

Día 29.—Compañía Hispano Irlandesa, Sociedad Anónima (Barcelona); Compañía Anónima Bulcio (Bilbao).

El problema de la remolacha en la zona de Aranjuez

ARANJUEZ, 26. — El Ayuntamiento ha acordado pedir al ministro de Agricultura que, lo antes posible, aumente el contingente de remolacha asignado a esta zona, pues sembrando poco, como ocurre hoy, llegará día en que cierren las dos fábricas que existen en la comarca, lo que causaría la ruina de un centenar de pueblos. Va a convocarse una reunión de patronos y obreros para reiterar al ministro esta petición.

Se siembra menos trigo en la Argentina

BUENOS AIRES, 26.—Terminada la siembra de trigo, el Gobierno publica oficialmente su estadística, de la que resulta que se han sembrado sólo 7.400.000 hectáreas, en lugar de ocho millones, que ocuparon los trigales el año pasado, y cerca de esta cifra que es la siembra de años precedentes.

Las invasiones de fincas

CIUDAD REAL, 26.—En la finca Coronado, del término de San Quintín, se presentaron numerosos vecinos de la localidad, con el fin de efectuar los trabajos agrícolas sin autorización del arrendatario, Angel Muñoz Arriaga.

OPOSICIONES Y CONCURSOS

Correos.—Examen oral previo: Han sido aprobados los señores siguientes:

Primer tribunal: 389, don Luis Martínez Castillo; 421, don Félix Molina González, y 429, don Eduardo Monje Pérez.

Segundo tribunal: 110, don Javier Cobos y Pérez; 148, don Juan Lecoig Cazaret; 186, don Agustín López Sánchez; 240, don Fernando Doncel Moriche, y 245, don Enrique Paracido Amo.

Primer ejercicio: Han sido aprobados con la puntuación que se indica los señores siguientes: 294, don Pedro Camarena Freire, 16,60; 298, don Laureano Campos Cortés, 13,75; 299, don Fernando Campos Mauro, 12; 300, don Antonio Canales Vizcarra, 12,75; 305, don Rafael Cantón Budía, 16,20; 308, don Federico Cañiz Trian, 13,15; 338, don Ramón Carnicer Blanco, 13,55; 320, don Federice Carranza García, 17,55; 322, don Rafael Carrascosa Borrás, 17,25; 325, don Angel Carretero Grau, 13,25; 326, don Abilio Carretón Gutiérrez, 13,20; 327, don Alfonso Carrión García, 11,95;, y 329, don Ramón Casado Aznar, 17,20.

NOTAS AGRICOLAS Y MERCADOS

Pocas transacciones en la Lonja de Barcelona

Los tenedores de aceite se resisten a vender a los precios actuales

Por falta de exportación sólo se realizan operaciones para el consumo nacional

BARCELONA, 25.—**Aceites:** Al contrario de lo que generalmente se creía días atrás, los precios de los aceites de oliva han vuelto a decaer en el mes de julio próximo pasado.

Los tenedores de aceite están completamente retraídos en vender a los precios actuales, pero como los compradores ven que la exportación es nula, y que únicamente pueden contar con el consumo nacional, compran solamente existencias para ocho o quince días y, según la importancia de la casa, para un mes; prefiriendo que las existencias estén en manos de los propietarios o fabricantes que no en las suyas.

Mercado de la Lonja.—Termina la semana con poca concurrencia y con transacciones casi nulas, lo que se comprende, ya que el calor ha alejado de los negocios a mucha gente.

En trigos poco fué lo que llegó a concertarse, y solamente en género nuevo de la comarca de Lérida, a 47 y 47,50; de Extremadura, blanquillos, a 43, y crucher, a 44,50, sobre vagón salida.

En cebada y avena, sin modificación alguna, y la falta de compradores imposibilita registrar ventas.

* * *

Aceites.—De oliva: Corriente bueno, a 173,90; ídem superior, a 192,60; clase fina, a 217,40; ídem extra, a 226,10.

De orujo: Verde 1.ª, de 95,65 a 100; ídem 2.ª, de 91,30 a 95,65; amarillo 1.ª, de 100 a 104,35; ídem 2.ª, de 95,65 a 100; fermentado, de 69,70 a 73,90.

De coco: Blanco, a 145; Cochín, a 160; Palma, a 180.

De linaza: Crudo, a 150; cocido, a 158. Todo pesetas los cien kilos.

Alcoholes.—Rectificados de industria, de 96/97°, a 258; ídem de residuos vínicos de 96/97°, a 254; ídem de vino de 96/97° a 265; desnaturalizados de 86/90°, a 138; aguardientes de caña, de 75°, a 215. Todo pesetas el hectolitro.

Alfalfa.—Primera, de 8,50 a 9,00; segunda, de 7,50 a 8,00. Todo pesetas los 40 kilos sobre vagón Barcelona.

Algarrobas.—Negra Vinaroz, a 42; Castellón, a 42; Matafera añeja, a 40,50; Rojas, a 40; Mallorca, a 33; Ibiza, a 33. Precios en reales por 42 kilos.

Almendras.—Mallorca, propietario sin trozo, a 410; ídem escogida, a 430; Largueta, a 450. Todo pesetas los cien kilos.

Almendrones.—Fuertes, a 110; Mollar, a 165. Todo pesetas los cien kilos.

Alpiste.—Andalucía, de 55 a 60 pesetas los cien kilos.

Alubias.—Castilla, selectas, de 135 a 136; ídem corrientes, de 124 a 125; Mallorca, de 94 a 95; Valencia, de 90 a 100; Prat, de 95 a 100. Todo pesetas los cien kilos.

Arroz.—Bomba, de 115 a 120; ídem Calasparra, de 127 a 130; selecto, de 65 a 66; matizado, de 50 a 55; Benlloch cero, de 47 a 48. Todo pesetas los cien kilos.

Avena.—Extremadura, de 32,50 a 33. Todo pesetas los cien kilos.

Azafrán.—Selecto, a 250; superior estado, a 185. Todo pesetas el kilo.

Azúcar.—Miel, de 135 a 137; terciado, de 142 a 144; centrífugo remolacha, de 144 a 146; quebrado claro, de 147 a 149. blanquillos, de 154 a 156; granitos superiores, de 156 a 158; plaquetas, de 181 a 183; cortadillo, de 190 a 193. Todo pesetas los cien kilos.

Bacalaos.—Superior, a 94; extra, a 88; primera, a 80. Todo pesetas los 50 kilos.

Cacaos.—Guayaquil Arriba, de 660 a 670; ídem Balao, de 625 a 635; Fernando Poo 1.ª, de 455 a 465; ídem 2.ª, de 440 a 450; ídem 3.ª, de 420 a 430; ídem 4.ª, de 390 a 400; Caracas, 1.ª, de 700 a 710; ídem 2.ª, de 650 a 660. Todo pesetas los cien kilos.

Cafés.—Moka extra, de 860 a 870; ídem Lomberry, de 820 a 830; Puerto Rico Caracolillo, de 835 a 845; ídem Yauco especial, de 845 a 855; ídem superior, de 815 a 825; ídem Hacienda, de 790 a 800; Palembang, de 690 a 700; Pasillas, de 680 a 690. Todo pesetas los cien kilos.

Canelas.—Ceylán extra, a 9,75; ídem 1.ª, a 9,00; ídem 2.ª, a 8,90; ídem 3.ª, a 8,80; ídem 4.ª, a 8,70; Quillings, a 7,95; Rasuras Ceylán, a 7,50. Todo pesetas el kilo.

Carbones.—Asturianos para industrias libres: Cribado, a 87; galleta, a 87; granza, a 76; menudo, a 66. Todo pesetas la tonelada métrica puesta sobre carro muelle.

Cebada.—Urgel y comarca, de 28 a 29 pesetas los cien kilos.

Ganado.—De procedencia gallega: Ternera, a 3,15; buey y vaca, de 2,60 a 2,70. Carne en canal (precios de tasa fijados por el Ayuntamiento): Ternera, a 3,35; buey y vaca, a 2,75. Todo pesetas el kilo.

Garbanzos: Saúco, de 170 a 185; Marruecos, de 63 a 68; Mejicanos, de 115 a 170; Andalucía, de 62 a 100. Todo pesetas los cien kilos.

Habas.—Mahonesas, de 65 a 70 pesetas los cien kilos.

Habones.—Extremadura o Andalucía, de 42 a 43; extranjeros, de 40 a 41. Todo pesetas los cien kilos.

Harinas.—Fuerza, de 75 a 90; extra local, de 69 a 70; corriente local, de 64,50 a 65,50; extra Castilla, de 69 a 71. Pesetas los 100 kilos. Harinilla núm. 4, de 21 a 22; segundas, de 18 a 18,50; terceras, de 14 a 14,50; cuartas, de 13 a 13,50. Pesetas los cien kilos.

Huevos.—Fayum, a 12; Mazagán, a 15; Ibiza, a 17; Mallorca, a 20; Mahón, a 19; Ampurdam, a 24; Villafranca, a 28,50. Todo pesetas el ciento.

Lentejas.—Salamanca, de 112 a 115; Andalucía, de 90 a 100. Todo pesetas los cien kilos.

Maíz.—Plata disponible, de 40 a 40,50 pesetas los cien kilos.

Paja.—Corta, de 4,50 a 5; larga, de 3,50 a 4. Todo pesetas los cuarenta kilos sobre vagón estación Barcelona.

Trigos.—Candeal Castilla, de 45 a 46; Mancha jeja, a 46; Aragón, a 46; Navarra, de 46 a 47; Urgel, a 46; Extremadura blanquillos, de 43,13 a 44; ídem crucher, a 44,50; Lérida, a 48,50; Todo pesetas los 100 kilos sobre vagón estación Barcelona.

Vinagre.—Doradillo corriente, a 30; ídem añejo, de 80; Prior corriente, a 40; ídem añejo, a 80; Clase corriente cinco grados, a 30; ídem seis grados, a 35; ídem siete grados, a 40. Todo pesetas el hectolitro.

Vinos. — Precios facilitados por la Asociación de Almacenistas y Exportadores de vinos: Panadés blanco, a 1,85; rosado, a 1,85; Campo de Tarragona, blanco, a 2,00; rosado, a 2,00; Conca de Barbará, blanco, a 1,80; rosado, a 1,80; Priorato, tinto, a 2,90; Igualada, blanco, a 1,95; tinto, a 2,00; Mancha, blanco, a 1,95; tinto, a 2,00; Mancha, blanco, a 2,00; mistela blanca, a 3,10; mistela tinta, a 3,20; moscatel, a 3,30. Todo pesetas por grado y hectolitro y mercancía puesta en bodega del cosechero.

Yeros.—Extranjeros, de 37,50 a 38. Todo pesetas los cien kilos.

Mercado de Madrid

(Cotizaciones del día 25)

Cereales y piensos.—Poca actividad se notó en el mercado durante los días de la semana que termina, se hicieron escasas operaciones y éstas a precios corrientes.

La situación del mercado de cereales en nada ha variado con relación a la impresión que dimos en nuestra crónica anterior; los precios siguen estando firmes y se notó alguna mayor demanda de cebada, por lo que ésta se cotiza con mucha firmeza.

En leguminosa y demás artículos para piensos no hubo ningún cambio, los precios que damos hoy son exactos a los publicados en la semana anterior, y dado que hay regular demanda y también regulares existencias, podemos considerar los precios que damos a continuación como firmes.

El trigo se paga a 49 pesetas los 100 kilos; la avena, de 28 a 30; el centeno, a 38; la cebada, de 29 a 30; las habas, a 45; las algarrobas, de 39 a 40; las almortas, a 37; los yeros, a 35; la harina, clase corriente, a 62,50; ídem especial, a 64; los salvados, de 24 a 25; maíz amarillo Plata, a 46; ídem del país, a 44; la pulpa seca de remolacha, a 23, y la alfalfa seca, empacada, a 20.

Ganados.—No hay que registrar variación en la marcha del mercado de ganado vacuno, y lo mismo diremos con relación al de terneras; los precios son exactos a los publicados en nuestra impresión anterior, y en cuanto a las existencias haremos constar que han aumentado sensiblemente, y esto hace que los precios no acusen la firmeza que tenían en la semana anterior.

Poca aceptación están teniendo en este mercado los carneros y ovejas, siendo bastante difícil lograr su venta. Los corderos se cotizan sin variación y hay regulares existencias.

Los cerdos continúan con escasa demanda, aunque hemos de consignar que los precios han estado bastante firmes por haber menos afluencia de reses.

El mercado queda, al dar esta impresión, con bastantes existencias de ganado vacuno, y precios nada más que sostenidos, y en cuanto a lanar y cerda no pasan de regulares, y sus cotizaciones son firmes por el momento.

Rigen los siguientes precios por pesetas y por kilo canal:

Vacuno.—Vacas andaluzas, buenas, de 2,83 a 2,87; ídem, regulares, de 2,78 a 2,83; extremeñas, buenas, de 2,83 a 2,87; ídem, regulares, de 2,78 a 2,83; gallegas, buenas, de 2,74 a 2,78; ídem, regulares, de 2,70 a 2,74; asturianas, buenas, de 2,74 a 2,78; ídem, regulares, de 2,70 a 2,74; leonesas, buenas, de 2,76 a 2,83; ídem, regulares, de 2,70; a a 2,76; moruchas, buenas, de 2,83 a 2,88; ídem, regulares, de 2,78 a 2,83; serranas, buenas, de 2,83 a 2,87; ídem, regulares, de 2,78 a 2,83; cebones gallegos, buenos, de 2,74 a 2,83; ídem, regulares, de 2,70 a 2,74; novillos buenos, de 2,83 a 2,87; toros gallegos, buenos, de 2,74 a 2,78; ídem regulares, de 2,70 a 2,74; extremeños, buenos, de 2,83 a 2,87; ídem, regulares, de 2,78 a 2,83; bueyes de labor, buenos, de 2,61 a 2,74.

Terneras.—De Castilla, de primera, de 3,91 a 4,13; ídem, de segunda, de 3,69 a 3,83; asturianas y montañesas, de primera, de 3,48 a 3,61; ídem íd., de segunda, de 3,26; a 3,39; gallegas y de la tierra, de primera, de 3,04 a 3,26; ídem íd., de segunda, de 2,83 a 3,04.

Lanar.—Corderos, a 3,25; ovejas pequeñas, de 2,50 a 2,60; carneros pequeños, de 2,90 a 3,00; corderos lechales, de primera, a 3,50; ídem, de segunda, a 3,00; ídem, de tercera, a 2,60.

De cerda.—Blancos y chatos, de 2,70 a 2,80; ídem corraleros, de 2,40 a 2,50; andaluces y extremeños, de 2,00 a 2,10.

Gran cosecha de trigo en Alemania

BERLIN, 26.—Las últimas noticias del Gobierno anuncian una cosecha de más de 52 millones de quintales métricos para este año. Por término medio se solían recoger 40 millones. El centeno dará unos 85 millones de quintales métricos, cuando lo ordinario es que sólo alcance a 75 millones. De cebada se esperan 33 millones de quintales métricos, en lugar de 30. Sólo la cosecha de avena, fijada en unos 66 millones de quintales métricos, será igual a la de años anteriores.

Muy malas cosechas en los Estados Unidos

NUEVA YORK, 26.—La cosecha de trigo, según las últimas evaluaciones oficiales, será de unos 135 millones de quintales métricos, cuando el año último fué de 200, y la cosecha media llega a 240 millones.

También la cosecha que se prevé de maíz (alrededor de 570 millones de quintales métricos), es muy inferior a la del último año, que llegó a 740, y a la media, que es de 640 millones.

La cosecha de arroz no pasará de siete millones de quintales métricos (con cáscara), cuando la normal es de nueve millones.

También se cogerán muy pocas patatas: sólo 80 millones de quintales métricos, cuando la cosecha media es de un centenar.

Serán buenas, en cambio, las cosechas de remolacha, que llega a 90 millones de quintales métricos, en lugar de 70, que es la ordinaria, y la de tabaco, que llega a seis millones de quintales métricos, y fué sólo de cinco el año pasado.

De centeno es muy mediana: seis millones de quintales métricos, contra una media de 10 millones. De cebada, 34 millones de quintales métricos, en vez de una media de 60, y de avena, 100 millones, en lugar de una media de 170 millones de quintales métricos.

En breve comenzarán las tareas de la siembra

Existe por ellas un interés extraordinario, dada la actitud de muchos labradores

Se teme que queden sin cultivar numerosos predios

VALLADOLID, 26.—Ha vuelto el calor intenso, y algunos días de la semana han sido "pegajosos" y de verdadero bochorno. Sin embargo, no son de temer ya excesos grandes en esta meseta y acontecerá lo de siempre: transcurridas unas fechas más y, sobre todo, si sobreviene algún chaparrón, podrá darse el calor por declinado.

Las faenas recolectoras avanzan hacia su fin en muchos términos.

Las siembras

Si el tiempo se mostrase propicio, una vez terminada la recolección, tardarían poco en iniciarse las tareas de siembra. Ellas han de tener este año un interés extraordinario. Hemos indicado algo en otras crónicas acerca de ese interés, que se refiere a la actitud de muchos labradores de restringirlas a lo que puedan hacer directamente, es decir, con sus propios elementos familiares, o a reducirlas al límite de las tierras de coeficiente productor compensador, o sea, a las de mayor fertilidad. Hay mucho riesgo de que se queden sin cultivar numerosos predios llevados en colonia o en arrendamiento, a pesar de las leyes de laboreo forzoso y de intensificación de cultivos. Y es que el cultivador se ve forzado a luchar con factores inconciliables: carestía creciente de los elementos invertidos en la producción, aumento de tributos y gabelas, multiplicación de las dificultades en la prestación del trabajo y, como final de todo esto, paralización en los mercados, precios por bajo de los índices de costo y una situación agobiadora.

Los cultivos del campo, cuyos complejos problemas no han sido resueltos, ni mucho menos en la frondosa legislación agraria vigente, necesitan urgentes estímulos para rehacerse en su quebrantada economía y medidas eficaces para su defensa.

Si el oficio de labrador va a representar un negocio de ruina para quien lo ejerce, es natural la actitud de limitar su radio de acción como un último reducto defensivo. La situación actual de la producción agrícola, verdaderamente precaria, debe merecer la atención precisa de los gobernantes para examinarla en sus realidades vivas y acudir con presteza y con tino a remediarla.

Los mercados de trigos

No obstante la cosecha muy mediana en cantidad y la excelente calidad de los granos nuevos, los mercados ofrecen las tónicas de flojedad y desanimación. La oferta es regular y la demanda corta. Los fabricantes no se han decidido todavía a hacer nuevas adquisiciones de materia prima porque las exigencias de sus clientes respectivos les consienten ritmo lento.

Las procedencias de Arévalo y similares de línea de Avila, pretenden de 45,50 a 46 pesetas; las de línea de Segovia, a 45; las de ídem de Salamanca, a 44 las de línea de Ariza, a 44,50 y las de ídem de Palencia, a 43,50, todo por quintal métrico, sin envase y en puntos de origen.

En esta plaza se ofrece a 45 pesetas sobre fábrica la misma unidad, y algún ajuste se ha concertado a ese precio.

Harinas y salvados

También con demanda escasa el mercado de harinas y salvados. Cotizan en esta plaza, por 100 kilogramos con saco y sobre vagón: harinas selectas, a 63 pesetas; extras, a 60; integrales, a 59; salvados tercerillas, de 28 a 32; cuartas, de 20 a 21; comidillas, a 15,50; anchos de hoja, a 19.

Centeno

Con pocos compradores, todavía este sustitutivo del trigo. Los tenedores de líneas de Salamanca y Segovia lo ofrecen a 32 pesetas los de línea de

SEGUNDA PARTE DE Juanillo Zancadillas

Juanillo y Pachi habían abandonado al anochecer la casa del buen vecino de Hecho, el cual les había aconsejado que caminasen durante la noche, para evitarse el calor de aquellos días sofocantes. Había cerrado la noche, y Pachi marchaba lleno de sobresalto.

PACHI.—Mira, Juanillo, ¿no ves?

JUANILLO.—¡Yo no veo nada, chico! ¡Casi no veo ni los árboles!

PACHI.—¡Cómo me pesan las alforjas, Juanillo!

JUANILLO.—¡Pues las hemos aligerado algo!... ¡Lo que vengo notando es que no se siente a Burlete!

PACHI (temblando).—¡Es verdad! A lo mejor lo ha cogido alguien entre las sombras. ¡¡Ay!! ¡Mira qué oso, Juanillo!

JUANILLO.—¿Dónde está el oso? Yo no veo nada, fuera de los árboles.

PACHI.—¡Ah, sí, es verdad; es un tronco de árbol roto!

De pronto oyen una voz que les da el alto, y se esconden, oyéndose de nuevo la voz.

PACHI.—¡Juanillo, esta voz no es de árbol, que es de hombre, y ronca!

JUANILLO.—Mira, vamos a andar a gatas, levantando las alforjas con el palo que hemos cortado, por si disparan.

Así lo hicieron, y apenas izaron las alforjas, sonaron dos tiros. Juanillo y Pachi se quedaron inmovilizados. De repente, un ladrido salió de las alforjas tan inopinadamente, que Pachi perdió el conocimiento del susto.

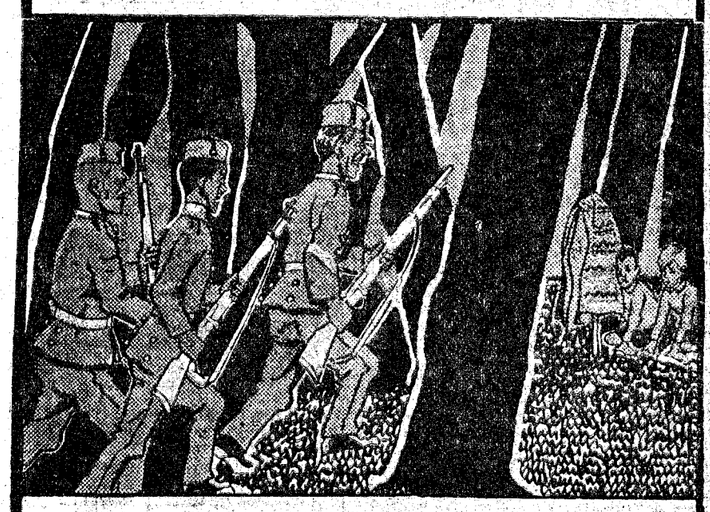

Se oyeron voces que decían: —¡Por aquí, por aquí! ¡Los ha delatado el perro! ¡Ya han caído en nuestras manos! Un grupo de carabineros rodeó a nuestros amigos, apuntando con los fusiles. El cabo enfocó una linterna y exclamó:

—¡Arrea, pero si son dos niños! ¡Aquí hay gato encerrado!

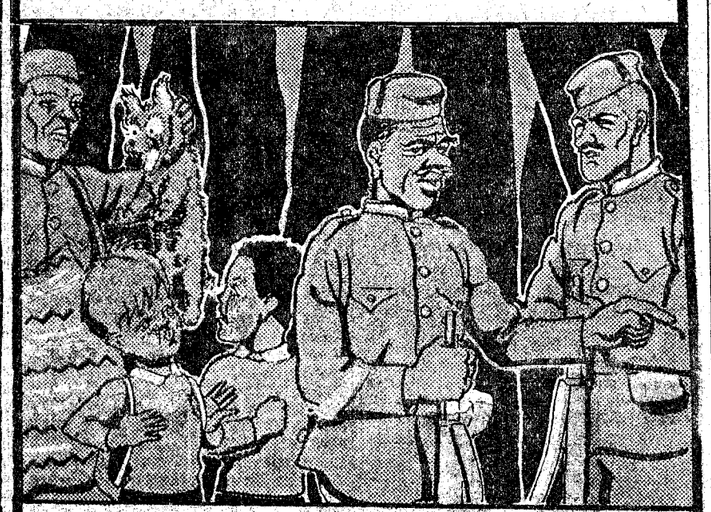

—¿Gato?—dijo un carabinero que registraba las alforjas—. ¡Lo que hay es perro!—y sacó a Burlete, cogido por la piel del cuello.

—¡Bueno!—dijo el cabo—. Pues que se queden tres aquí, y usted y yo—continuó, dirigiéndose a un soldado—vamos al pueblo con estos chicos a ver al capitán.

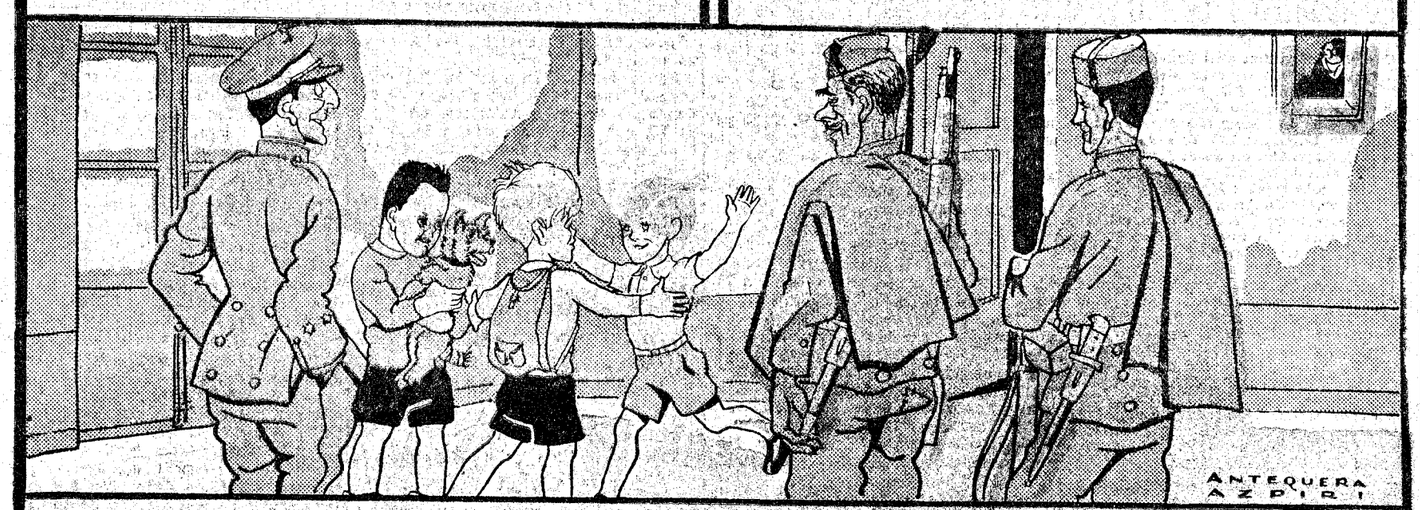

Estaban en casa del capitán, y eran ya las ocho de la mañana; salió el oficial y le fué explicado todo por el cabo; también Juanillo hizo su relato de un modo magistral. Una voz, por la puerta entreabierta, lanzó un "¡¡Juanillóo!!"

Era Guelito, que estaba pasando una temporada con sus tíos, el capitán y su señora. ¿No os acordáis de Guelito? ¿El compañero pelirrojo de Juanillo y Pachi, que salía de excursión con ellos?

Pues nada, que estaban de suerte Juanillo y Pachi, y hasta Burlete, porque fueron acogidos con gran efusión, y el rabo del perrillo "fajado" como un bebé.

Antequera AZPIRI

AJEDREZ

Noticias. El juego a la ciega. A los solucionistas

El Escorial.—Organizado por el distinguido publicista, benemérito del Ajedrez, señor Sánchez Pérez, y patrocinado por el periódico local "Abantos", se está celebrando un torneo en que participan los señores Amador de los Ríos, Velasco, de la Iglesia, Loege, Sanz y Bittini. Un aplauso a nuestros amigos y demás participantes. Daremos cuenta del resultado.

Centro Ejército.—Terminó el torneo septimino. No pudo continuar el doctor Naharro, quien perdió su única partida con Galindo. Clasificación: Repullés, 4 puntos. Galindo y Lacasa, 3. Aubarede, 2 y medio. Rubio, 2 y Quel, medio.

Ahora van a comenzar dos torneos de entrenamiento. Y si cuaja el proyecto de desplazarse a Valencia el equipo Sanz, Kocker, Añón, Ortueta, Cifuentes, Almirall y Cadenas para contender el próximo domingo con el mejor equipo de la ciudad del Turia, se ofrecerá a la afición una lucha que, sin ser oficial, tendrá el máximo interés.

—Visitó nuestros espléndidos salones el insigne problemista, finalista y jugador, doctor Puig y Puig, de Barcelona.

Rumores gratos.—Se habla de celebrar en Rosas o en Madrid un gran torneo internacional.

Campeonato individual de Cataluña. Clasificación después de la tercera ronda de la segunda vuelta: Catalá, 5 ½ puntos y una partida aplazada; Ribera, 5 ½; Cherta, 4 ½ y una partida aplazada; Grau, 4 ½; Doctor Sunyer, 3; Comas, 2 ½, seguidos del doctor Vallvé.

Holanda.—El joven maestro checoslovaco Flohr sigue dando frutos. En Scheveningue ha resultado vencedor contendiendo con Bogoljuboff, Maroczy y varios maestros holandeses.

—Con ocasión del "record" de Alekhine como jugador a la ciega, me piden que dé noticias sobre esta sorprendente modalidad del juego.

Lo practicaron los antiguos en dosis homeopáticas. Filidor hizo repetidas pruebas a fines del siglo XVIII jugando sin ver 2 y 3 partidas a la vez con alarma de sus amigos. Diderot le escribió censurando estos "ensayos peligrosos en los cuales arriesgaba su razón y su talento por nada". En 1851 Kieseritzky jugó hasta 4. En 1858 y 1859 Morphy llegó a 8. Blackburne y L. Paulsen se especializaron, llegando con facilidad difícil a las 15. Zukertot a las 16. Y a principios de siglo Pillsbury a las 22 y Ostrogsky a las 23. ¡Y ahora Koltanowsky a las 30 y Alekhine a las 32!

Actualmente en Barcelona, los jóvenes R. Lloréns y doctor Mur se consagran a tan difícil especialidad.

Hace poco publicamos una interesante partida jugada por los campeones de España y Cataluña doctor Rey y Soler y por ambos a la ciega.

A continuación insertamos dos miniaturas a la ciega.

Partida número 37. Gambito de rey rehusado. Blancas, Blackburne (a la ciega); negras, Blanchard.

1. P4R, P4R; 2. P4AR, A4A; 3. C3AD, C3AD; 4. C3A, P×P?; 5. P4D, A5C; 6. A×P, P4D; 7. P5R, A×C+; 8. P×A, A3R; 9. A3D, P3TR?; 10. O—O, CR2R; 11. D2D, O—O?; 12. A×P!, P×A; 13. D×P, C3C; 14. C5C, T1R; 15. T×P!, A×T; 16. D7T+, R1A; 17. D×A++.

Comentario. Lindísima partida. Si las negras juegan 13. C4A; 14. D5T, D2D; 15. C5C, TR1R; 16. D7T+, R1A; 17. A×C, y ganan.

Partida número 38, jugada e nla excursión Club Barcelona a Manresa. Defensa francesa, variante Chatard-Alekhine. Blancas, R. Lloréns (a la ciega); negras, tres aficionados en consulta.

1. P4R, P3R; 2. P4D, P4D; 3. C3AD, C3AR; 4. A5CR, A2R; 5. P5R, CR2R; 6. P4TR, P4AD; 7. A×A, D×A; 8. C5C, D1D; 9. C6D+, R2R; 10. D5T, D1AR; 11. D5C+, P3A; 12. C×A+, D×C?; 13. D×PC+, R1D; 14. D×T+ abandonan.

Partida número 38, jugada en la exneo septimino del Centro Cultural del Ejército y de la Armada. Apertura inglesa. Blancas, Galindo; negras, Aubarede.

1. P4AD, C3AR; 2. C3AD, P4D; 3. P×P, C×P; 4. D2A, C5C; 5. D4R, P3R; 6. P3TD, C4D; 7. C3A, C×C; 8. PD×C, A2R; 9. P3R, O—O; 10. A4A, C2D; 11. A2D, C3AR; 12. D2A, P3AD; 13. TD1D, D2A; 14. A2T, P4R; 15. C5C, P3TR; 16. C4R, C×C; 17. D×C, R1T; 18. O—O, A2D; 19. P4AR, A3D; 20. P5A, A2R; 21. P6A!, P×P; 22. D4T, R2C; 23. P4R, T1T; 24. T3A, T2T; 25. P4CD, P4TR; 26. TD1AR, T1D1T; 27. T×P, A×T; 28. D×A+, R1A; 29. A×P!, A1R (única); 30. A6C+, A2A. La partida está ganada por las blancas; duró más porque éstas no hicieron ahora la jugada precisa.

Solución al problema núm. 6:

Clave. D×P3D = d 6.

Observaciones: Primera: El peón que toma la dama está en 3D por ser negro. Si fuera blanco estaría en 6D. Esto exige la notación descriptiva. Según la notación algebraica, no cabe duda. Este problema obtuvo el tercer premio en el segundo concurso internacional de problemas en dos jugadas, organizado por L'Echiquier de Bruselas. Su autor, J. A. Schiffmann (rumano), murió antes de recoger el premio. El juicio de los jueces fué: "Un tema verdaderamente original, con jugadas negras anticríticas, que provocan desclavadas blancas. No se conocen antecedentes." El primero y segundo premio lo obtuvieron Cristoffanini e Issaeff, respectivamente, con los problemas anteriormente insertos. Los solucionistas que ¡ven!, mate en una con T3R, debieron advertir que esta torre está clavada. En el estudio número 5 el rey negro es el que está en d4. Se lo brindo a los que piden dificultades.

Solucionistas acertados, si bien no todos dan las múltiples variantes: Jac. Mat. (Zamora), R. Moreno (Cartagena), B. Chinchilla (Astorga), Soler (Barcelona), y los señores Orión, Español Iglesias y López Dóriga (Madrid).

—El problema a que se refiere P. de Ar (Vitoria), más o menos simbólico, falta descaradamente a la ley fundamental de la economía.

PROBLEMA NUM. 7
Difícil

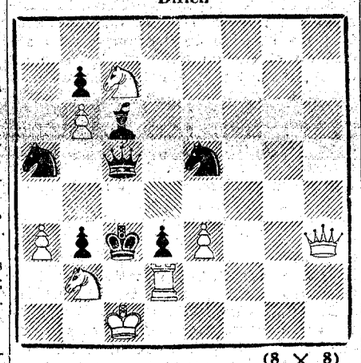

(8 × 8)

Mate en dos

Dr. JACQUES

NOTAS DEL BLOCK

NUNCA ha habido en Andalucía tanta paz como ahora, ha dicho Fernando de los Ríos.

Y Marcelino Domingo se ha alarmado, porque él estimaba que los atentados, asaltos de fincas, incendios, etcétera, eran síntomas clarísimos de crecimiento espiritual.

Por lo visto Andalucía ha dado ya la talla.

Que equivale a decir, que no han quedado ni los rabos.

* * *

CHASCARRILLO oído en los pasillos.

—La moda de los sin-sombrero hace estragos. Cada vez más cabezas al aire y menos sombreros. Incluso Azaña...

—¿Pero tampoco Azaña lleva sombrero?

—El sí, pero está pasando el verano y tiene la cartera de Justicia sin cubrir...

* * *

A los diputados se les envía el sueldo por correo. Servicio a domicilio.

En justa correspondencia se impone que los diputados puedan hacer su interpelación por carta, y participar en las votaciones por telefonemas de madrugada. Y establecer tarifas especiales para los discursos, según vayan embotellados o en lata. Siendo ministeriales, desde luego, en lata. A determinadas interrupciones se las podría aplicar la tarifa X-4.

* * *

DE cómo se ha desatado el salvajismo por algunos pueblos de Extremadura y de Andalucía, hemos tenido nuevas demostraciones en los pasados días. Las hordas, amaestradas en las Casas del Pueblo, han elegido a las iglesias y a los fieles por blanco de sus odios.

Un lector nos escribía días pasados desde Martos (Jaén) para decirnos que, con motivo de la última huelga que allí hubo, organizada por los socialistas, éstos, después de imponer el cierre de los comercios y de prohibir a los vecinos que hicieran la compra, fueron el domingo a la iglesia, expulsaron a los fieles e impidieron a los sacerdotes que dijeran la santa misa. Y como en el momento de la invasión se estuviera celebrando una misa cantada, obligaron a que se convirtiera en rezada, alegando que puesto que ellos habían abandonado la siega, bien podían los curas abandonar el altar.

Con esta impunidad se cometen hoy los atropellos contra derechos que, dicen, están reconocidos en la Constitución, y sin que las autoridades hagan otra cosa que garantizar a los sediciosos la libertad para sus desmanes.

* * *

EL "tennis" se va poniendo imposible. Era, hasta ahora, uno de los contados deportes que se salvaba de la inundación industrialista. Los jugadores disputaban la posesión de un trofeo y la gloria del campeonato, al margen de toda cotización.

Pero las cosas van por tal camino que los jugadores acabarán por hacer su ficha y se irán con el mejor postor.

Porque preparar a un jugador de "tennis" para el campeonato resulta carísimo. Sacrifica al deporte los mejores años de la juventud y debe mantener una vigilancia constante de sus pulmones, de su corazón y de sus músculos. Y, por lo tanto, no puede dedicarse a otra cosa. Justo es, pues, que viva del "tennis", tanto más ahora que en los partidos de categoría se hacen recaudaciones fabulosas. Los campeones de "tennis", no deben de ser menos que los de boxeo o ciclismo, que se enriquecen rápidamnte, porque la afición lo permite.

Los partidos de "tennis" de hoy no son como los de antes; fiestas selectas, apacibles, de gran elegancia, en que se admiraba la agilidad y destreza de los jugadores, como se pudiera contemplar una danza clásica, o una competición de discípulos de Atalanta, persiguiendo a las manzanas de oro.

En los partidos actuales se cotizan las entradas, el público se apasiona y grita, *se cruzan apuestas*, y el único "amateur" es el jugador, a cuya sombra y bajo cuyo renombre, la araña de los negocios va hilando incansable su tela.

A.

Notas musicales

"Te aseguro que son los anuncios lo que más me divierte de la "radio". Esto me decía, no hace mucho tiempo, un gran pianista. Y en verdad, para un melómano que no pueda "captar extranjero", el panorama no puede ser más desolador. Descartada por completo la música de cámara y reducidos los programas sinfónicos a discos (exceptuando una docena de conciertos al año), queda concretada la música a una "sobremesa" por el sexteto, a base de arte frívolo, y a zarzuelas, alguna que otra noche. Y ocurre un caso, que se va haciendo sistemático, y es el siguiente: Suena una ópera, por ejemplo, "La Walquiria". La primera escena, magnífica explosión melódica, se desliza suavemente con el diálogo sentimental de Sigmundo y Siglinda, realzado por las cálidas frases de los violoncellos. Cuando el radioyente está más entusiasmado, cuando la emoción llega a su más alto grado, se interrumpe la música bruscamente. ¿Qué ocurrirá? ¿Qué catástrofe habrá sobrevenido a la estación emisora? Tras unos instantes de silencio, se oye la voz del locutor, que anuncia: "Conectamos con el teatro X, en donde el chistosísimo actor Menganez va a representar una regocijante comedia."

Es muy difícil, desde luego, contentar a la masa de radioyentes que, como es lógico, se reparte en gustos y afinidades muy diferentes. Desde el aficionado a las sesiones del Ayuntamiento, hasta el refinado melómano, que sabe conmoverse con Debussy, hay todo un mundo. Pero, a pesar de ello, podrían organizarse las emisiones de tal manera, que en ciertos días y a ciertas horas hubiese la seguridad de encontrar aquello que gusta y que satisface. El amante de la buena música, el admirador de Fleta, la señorita que se emociona con los tangos de Carlitos Gardel, el castizo aficionado al "cante" flamenco, todos, en fin, sabrían a qué atenerse respecto de los programas radiados, sin exponerse a una continua ensalada sonora.

Joaquín TURINA

Semana Social de Madrid

HOSPITALIDAD...

Acaso una de las dificultades que la Comisión permanente tendrá que vencer, sea la de encontrar un local capaz para los que asistan a la Semana y para la instalación de la Exposición Bibliográfica que se proyecta.

Entre los que solicitan inscribirse como "Semaneros" y anuncian su asistencia, hay dos clases de personas que la Comisión considera desde ahora como huéspedes predilectos de Madrid durante los días de la Asamblea. Unos son huéspedes de cierto cumplido. Nos referimos a las presonalidads extranjeras que prometen asistir: sociólogos, profesores, hombres prestigiados de la Acción Católica y Social. El señor Duthoit, presidente de las Semanas Sociales de Francia, contestando al saludo que dirigió a la Semana Social de Reims la Comisión permanente de las Españolas, dice al señor Aznar: "He dado conocimiento a nuestros amigos reunidos allí, de que las Semanas Sociales de España iban a reanudar, bajo vuestra esclarecida dirección, los cursos de su fecundo camino; todos me han encargado de expresar a usted sus votos ardientes y fraternales.

...Creo poder asegurarle que las Semanas Sociales de Francia se harán presentes en vuestra sesión de octubre, y os llevarán la seguridad de nuestro más sincero y profundo amor al servicio de la misma causa, y un espíritu igualmente fiel a todas las directivas de la Santa Sede y del Episcopado. Haré saber a usted más adelante cómo estará compuesta la delegación, pero es muy probable que nuestro querido señor secretario general forme parte de la misma."

Otro grupo de "Semaneros predilectos" será el que formen los que obtengan bolsas de viaje. ¡Qué interesante y llena de vida social la correspondencia que cruzamos con los solicitantes de estas bolsas! Son muchos los que se manifiestan "ávidos de empaparse de las enseñanzas de las Encíclicas", los que desean venir para adquirir conocimientos y "bríos para la propaganda".

De un pueblecito de Jaén escribe el párroco anunciando su propósito de hacer el viaje acompañado de varios de sus obreros feligreses. Otro de una aldea de Logroño recomienda a un obrero del campo, periodista social y "luchador", del que el propio alcalde certifica sus condiciones de esforzado propagandista de las doctrinas sociales católicas". Es la España viva y llena de experiencia que se pone en contacto con nosotros. Pensando en estos grupos de asistentes a la Semana, el Secretariado se atreve a sugerir que los elementos católicos sociales de Madrid tengan a bien cooperar a la obra de la Semana, ofreciéndoles especial hospitalidad en sus casas. Los Palacios y las casas de las personas pudientes, muchos de ellos cerrados hace algún tiempo, ¿no podrían abrir sus puertas para alojar a esos extranjeros ilustres y a esos españoles beneméritos? Las personas de la clase media, simpatizantes con la Semana Social, sin recursos para contribuir a los gastos de la misma o para inscribirse como socios protectores, ¿no podrían, sin embargo, recibir como huéspedes de calidad a esos buenos obreros católicos, a esos hombres de acción social a los que la Comisión no puede dar como bolsa de viaje más que la mínima cantidad necesaria para los gastos de locomoción?

Si los madrileños amigos de la Semana quisieran constituirse así en "padrinos de los becarios", nos prestarían un gran servicio y se acreditarían ante España entera como madrileños, como católicos y como cooperadores de la Acción Social.

Pedro SANGRO Y ROS DE OLANO

Proyectos de línea aérea por el Atlántico Norte

LONDRES, 26.—El "Daily Telegraph" afirma que, a consecuencia de las enseñanzas recogidas en el reciente vuelo llevado a cabo por el coronel Lindberg, comisiones norteamericanas estudian con gran actividad el establecimiento de una línea regular de servicio aéreo entre los Estados Unidos y Europa, siguiendo la línea del Atlántico Norte.

La restauración de los bailes antiguos

NUEVA YORK, 26.—El señor Roberto W. Burns, vicepresidente de la Asociación Nacional de Maestros de Música, ha manifestado ante una Convención a la que asistieron más de 5.000 miembros, que las antiguas danzas y bailes populares se han puesto de moda últimamente.

Los bailes más populares en los Estados del Centro eran el minué, la gavota, la polka y el schotis. El señor Burns dice que es necesario ir a la creación de escuelas de bailes antiguos.

La Convención acordó la construcción de un gran teatro en Nueva York, donde sólo se presenten danzas y canciones populares antiguas.

Suplemento extraordinario

EL DEBATE

27 agosto 1933

MADRID.—Año XXIII.—Núm. 7.410 * Domingo 27 de agosto de 1933 — CINCO EDICIONES DIARIAS — Apartado 466.—Red. y Admón., ALFONSO XI, 4.—Teléfonos 21090, 21092, 21093, 21094, 21095 y 21096

Por vez primera el "record" del Atlántico pasa a un barco italiano

El "Rex" ha hecho la travesía desde Gibraltar a Nueva York en cuatro días, trece horas y cincuenta minutos. Hace ahora cien años el "Royal William" empleó más de diez y nueve días en ir desde Nueva Escocia a la isla de Wight; fué el primer vapor que atravesó el Atlántico sin ayudarse con las velas, y el primero de guerra que utilizó sus cañones

LOS FRANCESES CONSTRUYEN EL "NORMANDIE", CON EL QUE ESPERAN SUPERAR TODAS LAS VELOCIDADES ACTUALES

Coincidiendo con el primer centenario de la travesía del Atlántico en un barco movido sólo por vapor, el gran buque italiano "Rex" acaba de batir el "record" de la travesía en el N. por una ruta distinta de la que hasta ahora había presenciado la regata. Distinta y un poco más larga. Hasta ahora se contaba la distancia desde el rompeolas de Cherburgo hasta el barco-faro del canal de Ambrose, la entrada de Nueva York; el Ambrose Light. Entre los dos puntos la distancia es de 3.086 millas marinas en la ruta de invierno, y 3.158 en la ruta de verano. El trayecto recorrido por el "Rex", desde Gibraltar hasta el faro neoyorquino, es algo mayor: 3.181 millas marinas. Y así, por primera vez en la historia de la "cinta azul del Atlántico" (llamada así por analogía con la famosa carrera de caballos inglesa, conocida con el nombre de Derby de Epsom), figura el nombre de Italia.

Esa "cinta azul" ha pasado, sucesivamente, de Inglaterra a Francia, de esta nación a Alemania; nuevamente a Inglaterra en los primeros años de este siglo, hasta 1930, en que pasó al "Bremen", alemán; luego a su compañero de patria y de compañía, el "Europa", y de nuevo al "Bremen", que, en diciembre del año pasado, había hecho la travesía en cuatro días, quince horas y cincuenta y seis minutos. El "Rex" ha hecho cuatro días, trece horas y cincuenta minutos, ¡y hace por ahora cien años, el "Royal William", donde ya participaba el fundador de la "Cunard Line" inglesa, empleó diez y nueve días, largos, en recorrer el camino desde Pictou, en Nueva Escocia, hasta la isla de Wight, en el canal de la Mancha!

El "Royal William"

La hazaña de este buque está oscurecida por el "Savannah", que, en 1819, hizo la travesía ayudando con el vapor a su aparejo velero, pero bajo el aspecto comercial y técnico, el viaje del "Royal William" ofrece mayor interés. Porque el inconveniente más grave que en aquellas fechas se oponía a los barcos de vapor, era la imposibilidad de que pudiesen llevar combustible bastante para tan largo recorrido.

El "Royal William" se construyó en Quebec, y sus máquinas, ¡200 caballos de fuerza!, en Montreal. Fué botado al agua el 29 de abril de 1831, y bautizado por Lady Aylmer con la fórmula histórica: ¡Dios bendiga al "Royal William" y a cuantos naveguen en él". Era ya una tentativa de trasatlántico moderno, amueblado para comodidad y decorado con gusto. Sin embargo se le destinaba al tráfico costero entre Estados Unidos y Canadá. Cruzó el Atlántico, porque, arruinada la compañía constructora, decidió vender el buque. Y uno de los técnicos más reputados de la época, al conocer el proyecto, declaró que igual podían haber mandado el buque de Quebec a la luna. ¿Cómo extrañar que el "Royal William", preparado para 50 pasajeros, sólo llevase siete en este viaje histórico?

Llegó. La travesía fué más que accidentada. Una tormenta averió una de las dos máquinas, y durante ocho días estorbó las reparaciones. Mas el barco avanzaba, y, después de un alto en la isla de Wight, al 19.° día fondeó en el Támesis, veinticinco días después de haber salido de Pictou.

Diez días después lo adquiría en 10.000 libras esterlinas el Gobierno de Lisboa, y al cabo de otros dos años aparecía frente a Bilbao con el nombre de "Isabel II" y arbolando la bandera española, para bombardear las posiciones carlistas. Había sido el primer vapor que, sólo con la fuerza de sus máquinas, había atravesado el Atlántico, y era también el primer vapor de guerra que hacía uso de sus cañones. ¡Triste "record" el último, pero más aún entre hermanos!

El mar británico

Cuentan que un inglés, paseando por una laguna veneciana, llevó involuntariamente sus dedos mojados a la boca. Sintió el agua salobre, y exclamó: "¡Si esto es inglés! ¿No ven ustedes que el agua es salada?." Por muchas razones la exclamación ha sido durante la centuria pasada y la mitad de lo que va de siglo algo más que una aguda espontaneidad. Y en la ruta N. del Atlántico, hasta el último cuarto del siglo XIX, los buques no ingleses parecían pordioseros. Detrás del "Royal William" apareció el "Great Western", con 1.400 toneladas y 65 metros de largo, capaz de andar a ocho millas por hora. Y en seguida la "Cunard Line", la compañía naviera más antigua del mundo que haya utilizado barcos de vapor. He aquí el "Britania"—todos los barcos de la "Cunard" terminan su nombre en "ia", como los de su rival, la "White Star en "ie"—, con su chimenea alta y angosta, su arboladura de goleta—todavía se estropeaban frecuentemente las máquinas de vapor—, y su primer "record" cronometrado: catorce días y ocho horas, a una velocidad media de ocho nudos y cuarto. El "Britania" hizo su primer viaje en julio de 1840.

Trece años más tarde, el "Great Eastern" es un esfuerzo de novela. Cerca de 2.000 toneladas, cinco chimeneas, 3.000 caballos, 200 metros de eslora, catorce nudos y medio de velocidad. ¡No encontraba ni puertos donde refugiarse! Pero la gente sigue viajando poco. El "Great Eastern", en su primera travesía reune, como el "Royal William" veinte años antes, siete pasajeros. Estamos en 1853, y han de pasar todavía veinticinco años antes de que se construyan buques de vapor que inspiren confianza y proporcionen comodidades. Pero hacia 1880, las cuatro millas del "Savannah", las ocho y media del "Britania" y las catorce del "Great Easteon", se han convertido en 17 para el "Servia", inglés también, y tres años más tarde los franceses han conquistado la "cinta azul" con barcos como el "Bretagne" y el "Gascogne", de la "Compagnie Générale Trasatlantique", capaces de alcanzar, si la necesidad se presenta, 20 millas por hora.

El duelo angloalemán

La Cunard reconquista el primado en 1892 con el "Campania" y el "Lucania", de 13.000 toneladas, pero le dura pocos años. En 1898, el "Kaiser Wilhelm der Grosse", del Lloyd Norte Alemán, derrota al "Lucania", y hasta 1908 son los alemanes quienes conservan la "cinta azul" con el "Deutschland", de la Hamburguesa; el "Kronprinz Wilhelm" y el "Kaiser Wilhelm II", de su rival el Lloyd germánico. La velocidad media de estos buques no llega a las 24 millas por hora, y la travesía dura alrededor de cin días y medio. El "Kaiser Wilhelm der Grosse" que pereció durante la guerra, como corsario, frente a Río de Oro, emplea cinco días, veinte horas y cuarenta y ocho minutos, desde el rompeolas de Cherburgo hasta el canal Ambrose; el "Deutschland" consigue 23,36 nudos de promedio en su primer "record", 23,51 en el segundo; el "Kaiser Wilhelm II" hace hasta 23,71 poco tiempo después. Durante los diez años la Cunard, soberana de la ruta, ve su cetro en otras manos. Por algo Guillermo II ha dado como consigna a los alemanes el imperio del mar, y las batallas pacíficas son tan encarnizadas como las sangrientas. La marina militar del Reich progresa al mismo compás que la marina mercante. Las dos perecerán juntas, pero ésta borrará muy pronto hasta las huellas de la derrota.

El "Mauretania"

Toda Inglaterra se levantó en el esfuerzo de reconquistar el trofeo perdido. Alianza de compañías, subvención gubernamental en la tierra del librecambio. Pero con el mar los ingleses no entienden de bromas. Son, como decía Kipling, un barco que no lleva víveres sino para tres semanas. Y necesita el océano libre y limpio, no para reinar, sino para vivir. Con la ayuda del Gobierno, la "Cunard" construye el "Lusitania" y el "Mauretania"; la "White Star", el "Olympic" y el "Titanic". El primero en navegar fué el "Lusitania". ¡Ah, la salida de Southampton, con los muelles atestados de ingleses, que cantaban el "Rule Britania"! Sí, otra vez, en las luchas pacíficas gobernaba Inglaterra a las olas. Pero no fué el "Lusitania" quien mantuvo el "record", sino su gemelo el "Mauretania" Y esta victoria fué no sólo mantenida, sino mejorada durante veintitrés años.

Echamos de menos un canto de Kipling al "Mauretania". Quizás exista y no haya llegado hasta nosotros. No sabemos. Pero nunca el poeta del Imperio británico habría cantado con mayores motivos. Cierto que estalló la guerra para facilitar el triunfo del "Mauretania". Aquella generación de colosos tuvo un trágico destino. El "Titanic" pereció en su primer viaje, hundido por un "iceberg", poco antes de Terranova, el 14 de abril de 1912: 1.635 muertos. El "Lusitania" pereció torpedeado en el canal de la Mancha, el 7 de mayo de 1915. Los tres alemanes: "Vaterland", "Imperator" y "Bismarck" navegan ahora bajo extraña bandera; el primero es el norteamericano "Leviathan"; los otros dos ingleses, y se llaman "Berengaria" y "Majestic". Ninguno de ellos hubiera conseguido vencer al "Mauretania", así que la gloria de este veterano continúa intacta. Todavía, después de llegar a la "mayoría de edad", ha sufrido modificaciones que le han permitido batir su "record" de 1910, más ya entonces navegaba el "Bremen", y la "cinta azul" había pasado a poder de los alemanes.

El "Bremen"

Ciertamente, en la lucha por el "record" del Atlántico las naciones parecen pelear sólo por el fuero. Si y no. El aumento de velocidad es sin duda un aumento grande de los gastos, pero si se consigue ganar el tiempo suficiente para poder prescindir de los servicios de un buque, ese gasto queda compensado. Después de la guerra hubo en Alemania momentos de vacilación. La Hamburguesa decidió abandonar todo pensamiento de "record" y limitarse a construir barcos de tonelaje suficiente para que tuviesen buen andar y comodidades. El Lloyd alemán tampoco pensó en el "record" en los primeros momentos, pero su barco mejor, el "Columbus", tiene respetables dimensiones: 32.350 toneladas. Finalmente, en 1928 acordó la construcción de dos barcos gemelos, de 46.000 toneladas, como mínimo, y con una velocidad mínima de 26 nudos. En la práctica han resultado, uno de ellos, el "Bremen", con 49.000 toneladas, y el "Europa", con 51.000. También ha sido superada en bastante la velocidad que se calculó. El "Bremen", que posela hasta ahora el "record", ha logrado en la travesía Cherburgo-Nueva York una media de 28,51 nudos, y en una singladura—el recorrido de un día—recorrió 713 millas, a 29,60 nudos. Digamos para terminar, que el "Bremen" costó 52.000.000 de marcos, y que el "Europa" ardió dos veces, mientras estaba en astilleros. Y otro "record": a bordo del "Bremen" hizo su travesía el diezmillonésimo pasajero que transportó el Lloyd Norte Alemán.

Italia entra en liza

Hasta ahora el pabellón italiano estaba ausente en esta regata. Sin embargo, un día, frente al mar, el Duce estampó de nuevo sobre el muro las palabras fatídicas. Como el káiser, advirtió a su pueblo que el porvenir estaba en el agua. ¡Si Italia cuenta con la Compañía naviera más antigua del mundo! Es el Lloyd Triestino, anterior a la misma Cunard, aunque ésta puso barcos de vapor en servicio bastante primero que la Compañía italiana.

Y bien pronto, estimulados enérgicamente por el Gobierno, las Compañías italianas lanzaron al agua barcos espléndidos: las dos motonaves mayores del mundo, "Roma" y "Augustus"; y, finalmente, dos maravillas de lujo y de rapidez: el "Rex" y el "Conte de Savoia". Los dos primeros viajes fueron poco propicios. Después, el servicio no sólo funciona con regularidad, sino que el "Rex" ha conseguido el trofeo del Atlántico, batiendo todos los "records" del "Bremen": el de tiempo total, con una velocidad media de 28,92 nudos, y el de singladura con 736 millas, a una velocidad media de 29.61 nudos. El barco salió de Gibraltar el día 11 de agosto, a las 18,30, y llegó a Nueva York el día 16, a las 8,40 de la mañana, veintisiete horas y veinte minutos antes de la prevista en el cuadro de viajes.

Nuevos intentos

No sabemos cuál será la respuesta del "Bremen", pues su capitán se ha mostrado siempre seguro de que podía mejorar el tiempo de su "record"; pero, a juzgar por lo que dicen los técnicos, para vencer al "Rex" habrá que esperar a que entren en servicio los dos colosos que construyen Francia e Inglaterra. El primero, cuando navegue será el mayor barco del mundo, y sus constructores esperan conquistar el trofeo azul, perdido hace treinta años por los barcos franceses de la ruta de Nueva York. Del tamaño del "Normandie" da una idea la "foto" adjunta, tomada en el acto de la botadura.

Se calcula que el barco, una vez construído, llegará a las 75.000 toneladas. Sus dimensiones son 313,75 metros de eslora, 36 de manga (anchura) y 28 de puntal. La potencia de sus máquinas será de 160.000 caballos, y el combustible que puede almacenar en sus tanques vaciará el mayor petrolero de la Campsa. La velocidad calculada es 28 nudos, de modo que si sucede como en sus rivales—todos ellos han obtenido un par de nudos, y aún tres más de lo que se calculó—podrá batir los "records" actuales.

Por su parte, la "Cunard" tiene parada por falta de subsidios gubernamentales, suspendidos hace un año por razón de economía, la construcción de un buque de 73.000 toneladas, con 200.000 caballos de fuerza y una velocidad calculada de 30 nudos. El barco costará 12.000.000 de libras esterlinas, y la Compañía sólo se lanzó a la obra después de obtener una subvención del Gobierno laborista suprimida a raíz de la gran crisis financiera de 1931, aunque ya van gastadas 2.000.000 de libras. Ahora se dice que van a unirse las dos grandes Compañías, y, realizada la fusión, el Gobierno pondrá de nuevo su cooperación.

He aquí ahora la lista de los mayores barcos del mundo en servicio en la actualidad:

	Toneladas
"Majestic" (Ing.)	56.621
"Bengaria" (Ing.)	52.226
"Bremen" (Al.)	51.656
"Rex" (Ital.)	51.062
"Europa" (Al.)	49.746
"Leviathan" (EE. UU.)	48.943
"Conte de Savoia" (Ital.)	48.502
"Olympic" (Ing.)	46.439
"Aquitania" (Ing.)	45.647
"Ile de France (Fr.)	42.050
"Paris" (Fr.)	34.569
"Homeric" (Ing.)	34.351
"Roma" (Ital.)	33.000
"Augustus" (Ital.)	32.500
"Columbus" (Al.)	32.354
"Mauretania" (Ing.)	30.696

Una observación a propósito del "Leviathan" Como se sabe es el antiguo "Vaterland", de la marina germánica. Entonces figuraba en los registros con 54.300 toneladas. Cayó en poder de los norteamericanos, que quisieron tener el barco mayor del mundo, y mediante algunas modificaciones hicieron que su registro pasase a 59.957, pero después, pasado el primer momento de orgullo un poco pueril, se impusieron razones de otro orden, y nuevos cambios en la estructura del buque le han hecho bajar al sexto lugar.

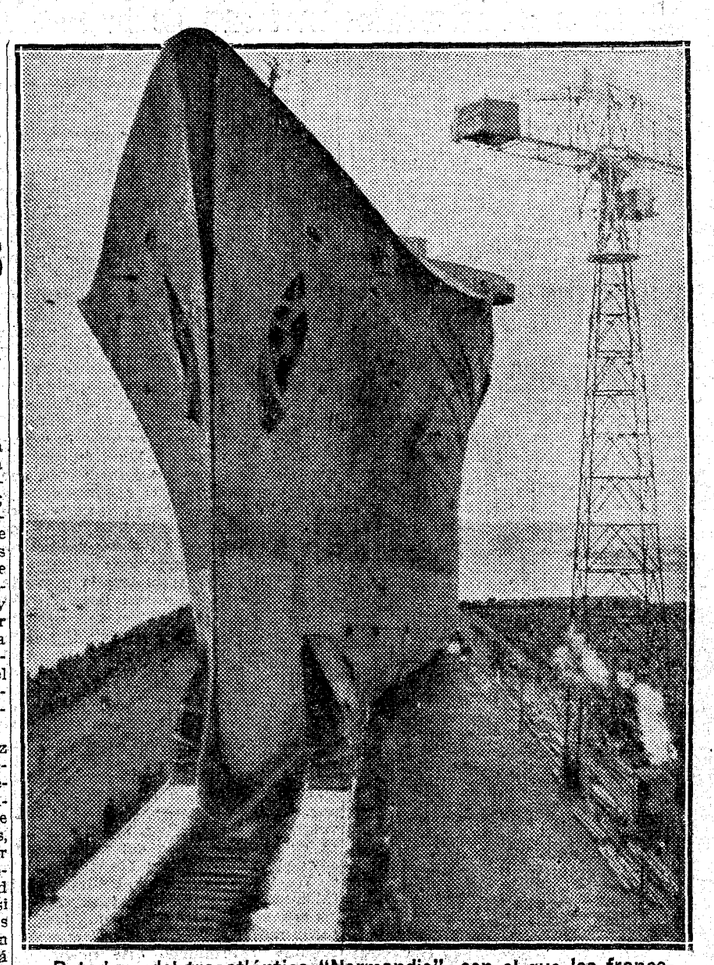

Botadura del trasatlántico "Normandie", con el que los franceses esperan conquistar el "record" dentro de un año

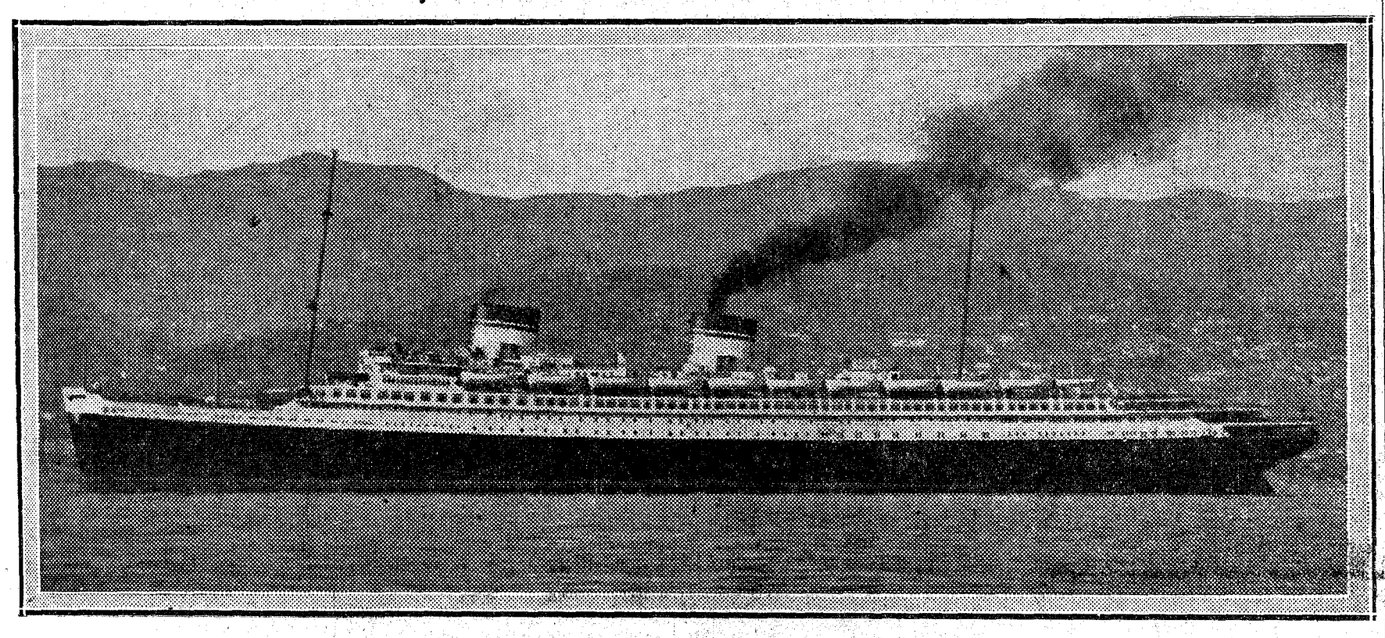

El "Rex", que acaba de conquistar el "record" del Atlántico

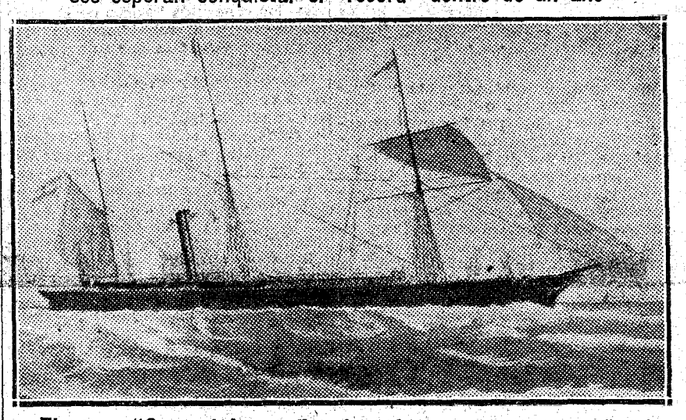

El vapor "General Armero", primer barco mercante español de hélice en servicio desde 1852

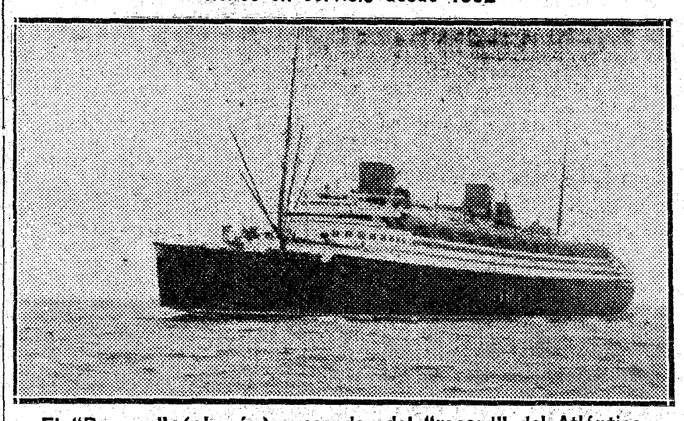

El "Bremen" (alemán), poseedor del "record" del Atlántico hasta el viaje del "Rex"

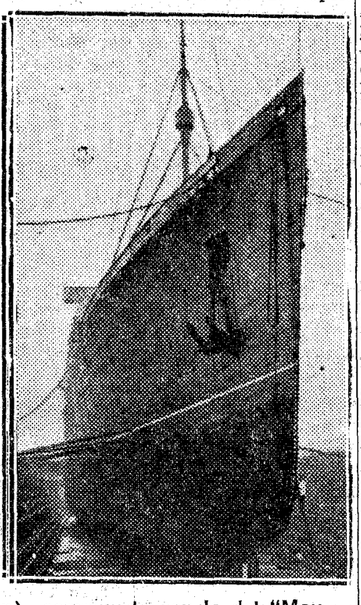

La proa del "Europa" (alemán), comparada con la del "Mauritania" (inglés). Los dos barcos han poseído el "record" del Atlántico entre Cherburgo y Nueva York. Nótese la forma redondeada de la proa del primero, que parece contradecir la idea instintiva y tajante de velocidad, bien reflejada en la aguda arista del "galgo" inglés

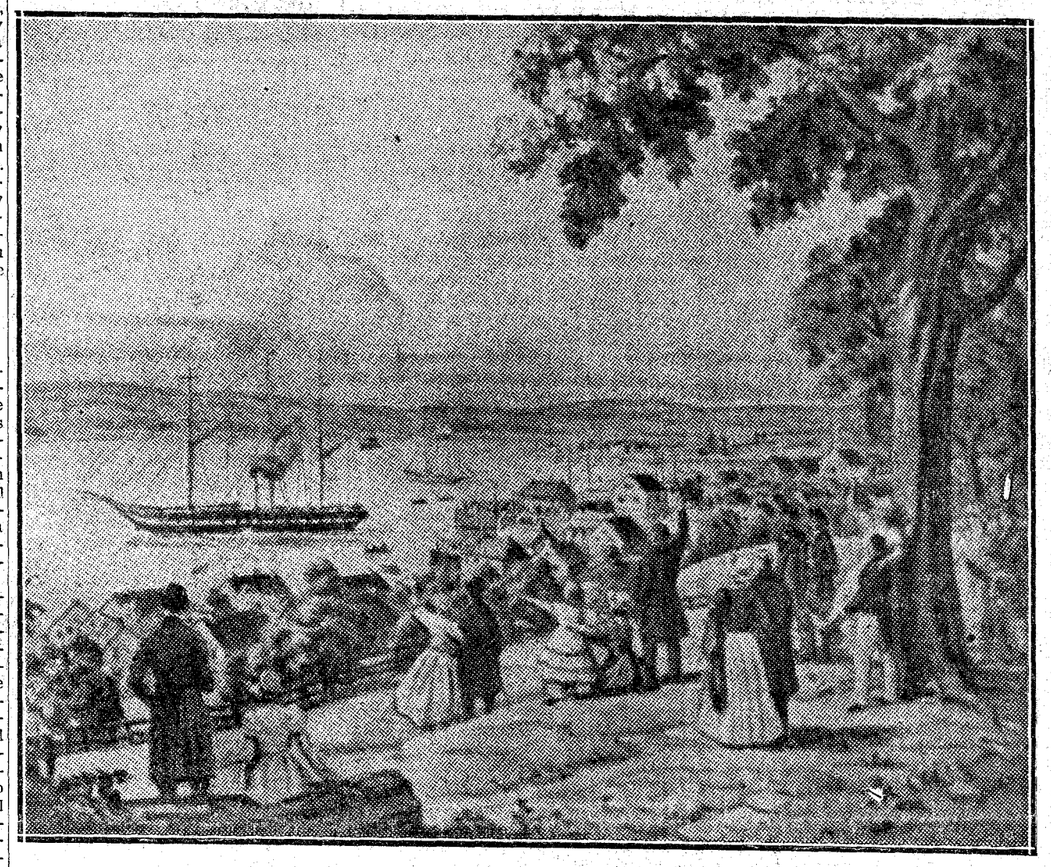

La salida del "Royal William", primer buque que atravesó el Atlántico movido solamente por vapor, de Pictou (Nueva Escocia). (De un grabado de la época, reproducido por "The Times", de Londres)

ÍNDICE BIBLIOGRÁFICO

Canciones infantiles

Una colección de poesías originales con la colaboración musical de compositores dominicanos

Obra graduada de canto coral

R. EMILIO JIMENEZ: "La patria en la canción". Obra graduada de Canto Coral en cuatro series.—(Imprenta Hispano-Americana, Barcelona.)

Don Emilio Jiménez, poeta dominicano, ha tenido la noble idea, al escribir esta obra, de romper una lanza en favor del tan decantado canto escolar. Empresa difícil es ésta, puesto que ni el poeta ni el músico pueden elevarse en alas de la inspiración, ya que el camino está cerrado, de una parte, por la facilidad e ingenuidad de fondo y de forma que los infantiles intérpretes requieren, y, de otra parte, por el carácter pedagógico que hay que imprimir a la obra.

De dos maneras pueden enfocarse esta clase de trabajos: bien seleccionando en el riquísimo tesoro poético universal

Emilio Jiménez

trozos apropiados al ambiente y comprensión infantiles, o bien escribiendo poesías originales, que formen una colección que tenga unidad de concepto. El señor Jiménez ha preferido este segundo procedimiento, componiendo una nutrida serie de poesías, escritas con noble impulso y con una elevación de miras que le honran. Dicha serie se divide en cuatro secciones, gradualmente educativas. La sección infantil está formada por motivos y asuntos familiares a los niños: "los pájaros que oyen cantar, los ríos que ven correr, la típica escena del lavado de ropa en las márgenes floridas, la criolla siembra; todo ello movido con la sal del juego, ya que el juego es el mejor aliado de la infancia". Es, desde luego, la parte más lograda de la obra, por su inspiración fresca y el fondo candoroso de las poesías. Las "Canciones para la puericia" constituyen la segunda sección, en la que se destaca el amor a la patria en sus tres formas simbólicas: "la bandera, el escudo y el himno", más algunas canciones campesinas, las cuales nos parecen las más bellas.

La tercera sección supone un recuerdo y reconocimiento a las figuras dominicanas ilustres, y también alguna que otra cubana, como Máximo Gómez.

Esta sección, denominada "Canciones para la adolescencia", es, sin duda, la más endeble del libro, pues las poesías a modo de epitafios, degeneran prontamente en frialdad y se resisten a la pluma del músico. Las "Canciones para la juventud", cuarta sección del libro, tienen ya mayor empaque, están muy cuidadas y cierran dignamente, por sus elevados sentimientos, el ciclo de poesías.

La colaboración musical está confiada a compositores dominicanos, bajo la dirección de don José de Js. Ravelo, director del Liceo Musical de Santo Domingo. La enorme dificultad que supone encontrar música fácil e ingenua, que puedan cantar los niños y que, al mismo tiempo, demuestre finura y buen gusto, se refleja en las piececitas que componen la colección, bastante inferiores a las poesías. Notamos en ellas algunos errores en la colocación de las palabras (por ejemplo, la palabra "pié" repartida entre dos notas), y alguna confusión de ambiente, como en la titulada "La lección de la vaca", cuyo sabor campesino está representado por un ritmo de vals. Destacamos en primera línea la canción titulada "Muerte que es vida", de Gabriel del Orbe, que forma un "lied" bastante fino y con algunas sugerencias populares, dicho sea esto sin referirnos al posible "folklore" dominicano. La canción dedicada a Salomé Ureña está escrita con sencillez y sentimiento por Luis E. Mena, único compositor dominicano cuyo nombre ha llegado hasta nosotros; Mena es padre de una joven y ya afamada pianista. Destacaremos también las tres canciones siguientes: "Mi pájaro", de Carlos M. García; "Mi muñeca", de J. M. Rodríguez Arresón; "Nuestras ruinas", de J. D. Cerón; de gran sencillez las tres, pero agradables. Y terminamos con estas sentidas palabras del señor Jiménez: "Como el agua cava la piedra cantando, la idea moral ahonda, a golpe de armonía, en la conciencia de la juventud y orienta sus actividades".

La teoría de la relatividad general de Einstein

El espacio, considerado en conjunto, lo mismo puede ser plano que curvo. La cuestión no puede ser decidida en el estado actual de nuestros conocimientos

ALBERT EINSTEIN: "Les fondements de la théorie de la relativité générale. Théorie unitaire de la gravitation et de Pélectricité. Sur la structure cosmologique de l'espace". (Traduit de Pallemand par Maurice Solovine. Hermann et Cie. Editeurs. París. 199 páginas y un retrato del autor. 32 francos en rústica.)

Con el título "Actualités scientifiques et industrielles" publica la casa Hermann et Cie. de París, bajo la dirección de los mejores matemáticos, físicos y químicos franceses, una serie de monografías destinadas, cada una, a la exposición de un punto interesante de la ciencia contemporánea. Su finalidad principal consiste en remediar la extraordinaria carestía del libro, fraccionándolo en varios capítulos completos, con lo cual el lector puede adquirir unos y prescindir de otros. No se trata de obras de divulgación; antes al contrario, se procura agotar en cada volumen el tema concreto abordado.

El libro a que se refiere la presente nota bibliográfica contiene la traducción de tres Memorias de Einstein, que marcan otros tantos períodos en el desenvolvimiento de la célebre teoría de la relatividad general. La primera fué publicada en 1916, en la revista alemana "Annalen der Physik", y constituye el primer intento afortunado de explicación racional de la gravitación, reduciéndola a una geometría especial, no euclidiana, del espacio. Como es sabido, este trabajo de Einstein ha dado origen a una copiosa literatura, en la que se divulgan, se desarrollan, se comentan o se aclaran las ideas del autor, mereciendo ser citados los libros alemanes de Weyl y de Freundlich, los ingleses de Eddington, el italiano de Marcolongo y los españoles de Cabrera y de Plans. De todos modos, hasta el lector que haya seguido y asimilado este movimiento bibliográfico, se solazará releyendo en su prístina pureza, limpios de comentarios, los conceptos básicos de la moderna teoría de la relatividad, expuestos con trazos vigorosos por su propio fundador.

La segunda Memoria es reciente; apareció en 1931 y puede considerarse como la última tentativa realizada hasta la fecha para coordinar los fenómenos gravitatorios y los electromagnéticos. Kaluza había logrado este propósito, admitiendo la existencia de un continuo de cinco dimensiones, punto de partida completamente arbitrario, ya que, según todas las apariencias, el mundo que habitamos no tiene más que cuatro. Einstein solventa esta dificultad y elabora una teoría, de la que, de modo natural, se deducen las ecuaciones del campo gravitatorio y las del campo electromagnético; en cambio, no hay modo de comprender con ella la estructura de los corpúsculos, ni puede enlazarse con la fecundísima teoría de los cuantos.

Aunque breve, pues no ocupa más que 11 páginas, la tercera Memoria, que data de septiembre de 1932, puede reputarse de trascendental. Abórdase en ella nuevamente el problema de la estructura cosmológica del espacio y comienza con una clara y completa exposición del estado actual de tan interesante asunto. Es sabido que las investigaciones de Friedmann y de Lemaitre han mostrado que la primitiva solución de Einstein era inadmisible por corresponder a un universo inestable y que, en su lugar, fueron propuestas soluciones "dinámicas", que indican una constante evolución del universo. En tales soluciones seguíase considerando indispensable la curvatura del espacio introducida por Einstein, y todos los que hayan leído algo acerca de esta materia recordarán cuánto seducía a los tratadistas la idea de un cosmos "cerrado sobre sí mismo", finito, pero sin límites, a modo de una superesfera. Así Eddington pretendía, nada menos, haber encontrado una relación entre el radio del espacio y el número total de electrones del universo. Pues bien; en su última Memoria rectifica Einstein su propia opinión y demuestra que la ecuación fundamental de la relatividad puede ser satisfecha por un espacio plano, a condición de que, de acuerdo con lo previsto por el abate Lemaitre, se halle en constante expansión, hecho confirmado experimentalmente, según conocen los lectores de los artículos de divulgación científica de EL DEBATE. Dicho en otros términos: en el estado actual de nuestros conocimientos, no hay medio de saber si vivimos en un espacio que, considerado en conjunto, es plano y se extiende indefinidamente, o es curvo y se repliega sobre sí mismo.

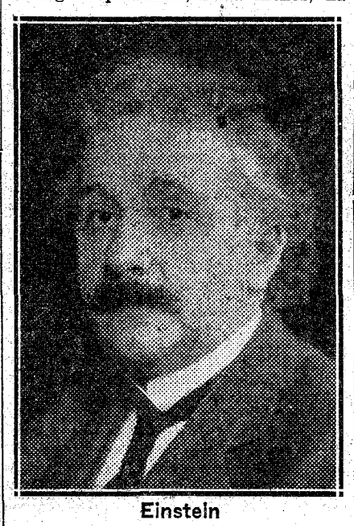

Einstein

Desde luego, el libro es sólo asequible a quienes posean suficiente preparación matemática, pues todo el desarrollo se basa en el cálculo tensorial de Christoffel y Riemann. La traducción será útil, ante todo, para los estudiosos, que no puedan leer los trabajos de Einstein en su idioma original.

Conviene que el lector se ponga en guardia contra alguna infidelidad de la traducción, que trunca por completo el razonamiento. Por ejemplo, en la página 9, donde el original alemán afirma rotundamente ("es ergebe sich") que una superficie será una esfera y otra un elipsoide, el traductor lo da como mera suposición ("suposens... qu'en trouve"), con lo cual es imposible que el lector pueda darse cuenta de la ineludible necesidad de modificar la mecánica neutoniana.

También sería conveniente que el traductor hubiera puesto una breve nota, que sirviera de enlace entre la primera y la tercera Memoria, pues no es fácil que el lector pueda encontrar en aquélla el punto de arranque de la última, ya que, cuando menos, la notación es diferente.

FLY-TOX
MATA
MOSCAS, POLILLA, CHINCHES,
MOSQUITOS, PULGAS, HORMIGAS, ETC

J. CAMPOS, médico-ortopédico. MADRID
HERNIAS
Aplico bragueros científicamente y toda clase aparatos ortopédicos. Augusto Figueroa, 8. Teléfono 42331.

Estudios sociales

El paro forzoso, el control obrero, la moral en la Bolsa, los deberes patronales

JOAQUIN AZPIAZU: "Patronos y obreros".—(Madrid, Editorial Razón y Fe; 216 páginas.)

Contiene este libro cuatro largos artículos independientes, aunque relativos los cuatro a economía social.

Abórdase en el primero el problema del paro forzoso. Se exponen y rechazan las dos teorías simplistas que atribuyen el paro, la una, al predominio de la técnica, y la otra, al exceso de población. Se indican—no hubiera estado de más algún mayor desarrollo—las explicaciones más complejas dadas por la Oficina Internacional del Trabajo, y se indican las soluciones empleadas hasta hoy. El autor no presenta conclusiones concretas, lo cual no es de extrañar tratándose de un problema tan difícil.

En cambio, son bien concretas las conclusiones a que llega en el segundo artículo sobre el control obrero. Lo examina a la luz de los principios cristianos de justicia y caridad—no sin haber dado antes una noción bastante precisa de la justicia social—. Según esos principios, la relación entre patrono y obrero no debiera ser de arrendamiento de servicios, sino de sociedad. En principio, por tanto, hay que admitir el control. Pero éste no es posible con la ideología socialista de la lucha de clases, porque entonces el patrono daría parte en la dirección al obrero interesado en arruinarlo. Sólo será posible cuando las relaciones entre patronos y obreros se funden en principios cristianos.

Refiérese el tercer estudio a la moral en la Bolsa. Este problema está relacionado con el del justo precio, que el autor estudia muy bien, apoyándose en Domingo de Soto, Leonardo Lesio y Enrique Pesch. En la determinación del justo precio deben influir no solamente factores individuales, sino también un factor social, el bien público económico. Estos mismos principios son aplicables al mercado de valores y a la contratación de moneda; las maquinaciones empleadas para alterar artificialmente cotización de valores y curso de moneda son ilícitas. La especulación, o sea, la operación a plazo no es ilícita de suyo, sino conveniente a la nación. Tratando de la especulación, el autor cita un luminoso texto de Duns Scoto e indica que Molina no lo entendió bien al impugnarlo. Es notable esta independencia de criterio con que el P. Azpiazu da la razón a Scoto contra un jurista eminente. Sin embargo, respecto a este punto creemos obligada una salvedad. El autor no plantea bien, al parecer, el problema en la página 123 al preguntar si la especulación es lícita «cuando el especulador procede únicamente por motivo de mero lucro personal, sin ánimo de beneficiar a la economía nacional». La especulación no será mala porque el especulador busque únicamente su interés personal. Podrá ser moralmente mala si resulta contraria a la economía nacional. Y probablemente ésta es la verdadera doctrina del autor, como se desprende de la cita de Scoto. Se señalan con acierto algunos abusos de los Bancos, pero no creemos que lo sea al invertir considerables sucompromisos con los cuentacorrentistas mas en «reports» sustrayéndolas al fomento de la riqueza nacional. El Banco ha de atender más a cumplir sus que a financiar empresas, y el «report» es también útil. Muy atinadas las observaciones sobre la usura y las indicaciones sobre reformas de nuestras Bolsas. Por lo demás, la liquidación por simple abono de diferencias es prácticamente inevitable en las operaciones a plazo.

El último estudio se refiere a los deberes patronales. Insiste el autor en la justicia social. No condena el autor dividendos del 30 por 100, pero opina que la sociedad, como el individuo, debe dar lo sobrante. Nos inclinamos a creer que, en la práctica, la cuestión es poco importante, porque en estos casos de dividendos altos se han comprado las acciones a precios muy superiores al valor nominal, y, por tanto, el dividendo no pasa de un 5 a un 6 por 100. El incremento no ganado no debe pertenecer al Estado. La renta libre no debe capitalizarse, sino distribuirse. Fustiga el autor a los patronos que no han querido fundar Sindicatos católicos.

El libro, como se ve, es sólido y digno de elogio.

REVALORACIÓN DE UN CENTENAR DE ARTISTAS ANDALUCES

Se ha publicado el sexto volumen de "Documentos para la Historia del Arte en Andalucía"

El señor Hernández Díaz aporta interesantes atribuciones y noticias biográficas sobre artistas del Renacimiento en Sevilla

JOSE HERNANDEZ DIAZ: "Arte y artistas del Renacimiento en Sevilla".—(Laboratorio de Arte, 1933.)

Publica ya con el actual su sexto vo- del Arte en Andalucía" el Laboratorio lumen de "Documentos para la Historia de la Facultad de Filosofía y Letras de la Universidad de Sevilla. Su propósito es estrictamente documental. Constituir un arsenal copioso de datos y noticias, exhumados de la inexplorada cantera del Archivo de Protocolos, en que la baratísima y común fe notarial descubre en los contratos de pintores, imagineros, entalladores, etc., una serie de atribuciones de obras artísticas de imprescindible interés para la historia del arte andaluz. Se trata, por tanto, de una paciente obra investigadora, de una "élite" de eruditos y aficionados universitarios, para los que más de una vez hemos tenido frases de aliento y justísimo elogio en las columnas de EL DEBATE. En poco más de un lustro, en efecto, el Laboratorio de Arte de la Universidad hispalense, que dirigen con acierto los catedráticos señores Murillo Angulo, ha reconstruído documentalmente, unas veces confirmando y otras rectificando, cuanto se conocía sobre el

Hernández Díaz

arte sevillano, principalmente en la manifestación imaginera. En este nobilísimo esfuerzo nos hemos complacido en citar los nombres de Hernández Díaz, Muro Orejón, Sancho Corbacho y otros jóvenes investigadores, a quienes se deben estas series de aportaciones documentales. De un modo especial el señor Hernández Díaz, profesor auxiliar de la Universidad, se ha significado en el campo de la investigación artística por sus descubrimientos y estudios sobre el imaginero Juan de Mesa—su primer trabajo fué la atribución a este artífice del famoso Cristo de Vergara—y sus no menos sensacionales aportaciones a la investigación documental histórica con la invención del acta de enterramiento de Cristóbal Colón.

La obra que ahora ve la luz tiene la importancia de ser una revaloración de más de un centenar de artistas andaluces innominados y perdidos en el olvido, que por obra y gracia de los documentos resultan ser autores de interesantes obras pictóricas y de imaginería. Incorpóranse así a la historia del Arte español nombres de escultores como Roque Balduque, Nicolás Jurate, Nicolás de León, Andrés López del Castillo, o pintores como Antonio de Alfián, Pedro Fernández de Guadalupe, Antonio de Tejeda, Pedro de Villegas, entre otros. Incorporación que se verifica con la documentada atribución de sus obras, sobre las que se hace después posible un estudio crítico sobre bases ciertas.

En suma, que con este libro, sucesor de otros análogos, y con la serie futura, se prepara la magnífica esperanza de una gran obra de interés histórico tan trascendental como el estudio moderno de la Pintura e Imaginería andaluzas, que tanto cuentan en la historia general del Arte español.

Las ideas religiosas de Azcárate

GUMERSINDO DE AZCARATE: "Estudios religiosos".—(Madrid, Minuesa de los Ríos; 312 páginas; 5 pesetas.)

Es esta una obra de Azcárate que publica la Comisión organizadora del homenaje al mismo. Cuatro trabajos integran el volumen, pero el más extenso y el principal es el que lleva por título "Minuta de un testamento". Síguele en importancia el segundo, cuyo tema es "La Religión y las religiones". Lleva el libro un prólogo de don Luis Zulueta que no desentona de lo demás. Como que el pensamiento dominante en el mismo es que los verdaderos cristianos han sido en todo tiempo los excomulgados. Según esto, los verdaderos cristianos no fueron los santos, sino los herejes, los cismáticos y otros hombres por el estilo.

Azcárate fué más moderado y ecuánime que Zulueta, y algunos rasgos de moderación se encuentran en este libro, por ejemplo, cuando condena a los catedráticos que con oportunidad y sin ella combaten las creencias religiosas. Pero este libro no se puede leer sin verdadera pena, porque es tristísimo que un hombre como Azcárate, docto y recto, estuviera tan obcecado en la cuestión religiosa. Hemos de suponer que el credo de la "Minuta de un testamento" es el credo personal de Azcárate. Fué éste, por tanto, como Janet, un cristiano sin dogmas y sin milagros; admitía la existencia de Dios, la inmortalidad del alma, la necesidad del culto y de la oración, todo lo fundamental de la moral cristiana, pero a esto se reducía su cristianismo liberal. Y a esto llegó Azcárate después de una crisis religiosa que duró muchos años, y a esto llama la nueva fe con que sustituyó la católica que había recibido de sus padres. No se necesita más para demostrar la obcecación de Azcárate; su credo no es una nueva fe, sino un pequeño resto de verdades cristianas que resistió al desmoronamiento de las creencias.

Azcárate dice—y Zulueta lo confirma—que después de la dolorosa crisis encontró aquél definitivamente la paz del alma con aquel credo. No nos resignamos a creerlo; sospechamos que Azcárate quería engañarse a sí mismo. Si tan dolorosa fué la crisis y duró tantos años, ¿cómo pudo terminar dichosamente por un credo tan pobre y frío? Se comprende que un hombre envilecido por los vicios, o un hombre que crea un nuevo dogma, aunque falso, estén interiormente tranquilos después de haber roto con el dogma. Pero nada de esto ocurría en Azcárate. No creemos que se diera por satisfecho con su tesis de que la Religión es esencial y eterna; pero las religiones, las formas positivas, sin excluir el cristianismo, contienen todas algo de divino, pero ni son completamente verdaderas ni definitivas. En resumen: Azcárate sostenía sobre la Religión la misma tesis que sobre la propiedad; esencial en el fondo, es accidental y variable en sus manifestaciones concretas. No es posible que con esto se diera por satisfecho Azcárate, como no es creíble que se hubiera apartado de la Iglesia católica por el convencimiento de que la Cosmogonía mosaica está reñida con la Biblia. Azcárate se queja mil veces, y con bastante acrimonia, que no indica precisamente paz del alma, de la intolerancia católica; pero es posible que sea tolerante en el orden doctrinal quien crea firmemente en la divinidad de Cristo y de su doctrina. Doctrinalmente tolerante no puede ser sino el que carezca de fe.

Es preciso terminar. Nos parece va en la "Minuta de un testamento" algo de pedantería de dómine. El libro contiene bastantes repeticiones. Algunas frases pronunciadas en el Congreso de Religiones de Chicago le interesaron de tal manera que las repite hasta cuatro veces. Los exégetas que sólo admiten la universalidad relativa del diluvio creen que las aguas cubrieron no la Judea—como escribe Azcárate—, sino la región del Edén, en la cual habitaban los Patriarcas.

LIBROS VARIOS

JOSE GUTIERREZ RAVE: "España en 1932". (Madrid. Marzo; 554 páginas. 12 pesetas.)

El señor Gutiérrez Ravé continúa en esta obra la labor que don Fernando Soldevila realizó durante tanto tiempo con la publicación de "El año político". En este tomo, de nutrida lectura, hace el resumen de todos los acontecimientos de alguna monta que ocurrieron en España en 1932. El autor narra con imparcialidad y casi nunca expresa su juicio personal.

JOSE RODRIGUEZ MOURE: "Historia de las Universidades canarias". (Tenerife. Instituto de Estudios canarios; 143 páginas. 4 pesetas.)

El Instituto de Estudios canarios publica, entre otras, esta obra de Rodríguez Moure, que suministra datos muy interesantes. Tenerife fué la última isla canaria, colonizada por España y en ella, como en todas las demás, las primeras escuelas fueron las parroquiales, fundadas por la Iglesia. En 25 de octubre de 1744 se creó la primera Universidad en el convento de Agustinos de San Cristóbal de la Laguna.

PEDRO GUAL: "Conexión de la política económica y de la política social". (Zaragoza, Heraldo de Aragón; 32 páginas.)

Este folleto contiene una Conferencia dada por el autor en Zaragoza. La tesis es que todos los sistemas que aspiran a la liberación de los trabajadores, tienen carácter preferentemente económico.

JUAN DE LA ENCINA: "El arquitecto Zuazo Ugalde". (Madrid. Ediciones Edarba; 14 páginas en folio y muchas ilustraciones.)

A juicio de Juan de la Encina, Carlos III fué el último propulsor de un gran estilo arquitectónico en España. El siglo XIX ha sido siglo de no-estilo en Arquitectura; los arquitectos quisieron construir en todos los estilos y no construyeron en ninguno. En nuestra época aparecen arquitectos jóvenes, partidarios resueltos de la arquitectura moderna. Uno de ellos es Zuazo Ugalde, que procura abrir el modernismo con algunas formas tradicionales españolas. El autor termina vislumbrando la aparición de un nuevo estilo arquitectónico, del cual es Zuazo uno de los definidores.

JESUS GALINDEZ SUAREZ: "Ideas políticas de Saavedra Fajardo". (Madrid. Juan Bravo, 3; 60 páginas. 3 pesetas.)

La breve exposición de las ideas políticas de Saavedra Fajardo va precedida de un extracto de dos obras del famoso escritor, a saber: "Idea de un Príncipe político cristiano", e "Introducción a la política del Rey católico don Fernando". Exposición y compendio se hacen directamente, para sacar en consecuencia que si Saavedra, como teórico, no tiene un mérito relevante por carecer de originalidad, en cambio como práctico ocupa un lugar preeminente entre los escritores políticos españoles.

JOSE MENENDEZ CARAVIA: "La Sociedad de San Vicente de Paúl". (Madrid. Victoriano Suárez; 242 páginas. 5 pesetas.)

Con motivo del centenario de la fundación de las Conferencias hace el autor un estudio minucioso de las mismas y de los innumerables bienes que han realizado en todas las naciones civilizadas. La Crónica relativa a España, es más detallada y en ella se registran muchos hechos ejemplares realizados por los socios de San Vicente.

JESUS GALINDEZ SUAREZ: "La tierra de Ayala". (Madrid. Juan Bravo, 3; 46 páginas. 3 pesetas.)

El joven autor de este folleto ha querido añadir algo al estudio del Fuero de Ayala, hecho por Uriarte Lebaris. Para ello ha consultado los textos legales y algunos manuscritos de la Biblioteca Nacional, aunque sea descuidar el estudio de libros y artículos impresos. En el folleto se plantean muchos problemas que en tan pocas páginas no pueden desarrollarse con la debida amplitud.

F. CARRERA JUSTIZ: "Socialismo y evolución". (Habana. Imprenta Cuba Intelectual.)

Se trata de un folleto, solicitado por la Sociedad de estibadores y trabajadores de la Marina de Santiago de Cuba. En él hay frecuentes alusiones a España, hechas con cariño y elogio. Truena el autor contra los abusos del capitalismo y la explotación del obrero y defiende los impuestos sobre las ganancias obtenidas con ocasión de la guerra y en general los impuestos progresivos de tipo muy elevado, así como también la municipalización de servicios. No obstante, no parece partidario del socialismo ni reniega de las ideas cristianas.

RAFAEL CARRASCO: "Pedro Antonio de Alarcón", autor dramático (Guadix).

Trátase de una breve Conferencia en que se estudia a Alarcón como dramaturgo, ya que en este concepto es poco conocido. Despierta interés, principalmente por las noticias inéditas que contiene, relativas a Alarcón. Tales son la carta del duque de Rivas y las noticias tomadas de los "Apuntes literarios", escritos por el mismo Alarcón.

SAN LEONARDO DE PORTO MAURICIO: "Tesoro escondido". (Traducción de Emilio Sanz. Tortosa. Sanchás; 184 páginas.)

San Leonardo de Porto Mauricio fué el gran misionero de la primera mitad del siglo XVIII. Sus obras encienden los corazones. Una de ellas es el "Tesoro escondido", en el cual se exponen las excelencias de la Santa Misa con fuerza y unción. Don Emilio Sanz lo ha traducido al castellano fielmente y lo publica dedicándoselo a un hijo suyo, próximo a ordenarse de sacerdote.

Folletón de EL DEBATE

CORREVEYDILE

(Oro, donaires, coplas y clasicismo)

"Monterrey", correo literario de Alfonso Reyes no contiene, según su título, más que uno, en apariencia, de los conjugados en el nombre, y, por consiguiente, en la personalidad, de su peregrino Editor. Pero este Rey—continuemos, con licencia, en lo gongorino—, se corona de oro.

Del oro y de sus matices se trataba precisamente en un artículo inserto en el número 9 y publicado también en fascículo aparte, bajo etiqueta de "El ventanillo de Toledo". Y "a esta hora—leíase en él—, la ciudad cambia de color." Con más, esta referencia, en un inciso: "...Dan ganas, nos decía Xenius, de bañar la ciudad en purpurina".

"Xenius" fuimos nosotros—, o somos nosotros aún, que sobre ello no andan contestes los exegetas—. La referencia nos extrañó, por las razones que aquí se copiarán, y la sospechamos de ligeramente desviada. Así requerimos sin tardanza nuestra mejor pluma (fuente) de Toledo (Estados Unidos) y, después de haberla sacudido dos o tres veces sobre una acuarela original de Franz con Stück, endilgamos a nuestro docto amigo una epístola aparecida en el número 10 del "Correo". Y en la cual podía leerse:

"Si noble es lo que se acuerda, si noble es el que se acuerda, yo debo de serlo menos, puesto que las palabras citadas por usted en su "Ventanillo de Toledo" se me había olvidado ya. Al verlas reproducidas ahora, a la vez que el aurea tibia de la emoción, se ha despertado en mí un vientecillo seco de exigencia en la precisión minuciosa. Según sus impulsos—y siempre en vanidad de mis capacidades para mirar y para discernir ópticamente: "videns gloriosus" como soy, ya que no "miles gloriosus"—me parece imposible que yo haya manifestado ganas de "bañar todo Toledo en purpurina". Debe de haber aquí una ligera confusión; porque lo que yo sí tengo presente es haber experimentado varias veces, en presencia del colorido total y único de Toledo, precisamente en esta hora del mediodía en que, según dice usted muy bien, la ciudad se pone ceniza, es la sensación, de conjunto de estar ante una variante concretísima del dorado—, el matiz oro-gris, un poco verdoso—propia de lo pintado con purpurina, en contraste con el otro matiz oro-pan-de-oro que dan otros panoramas de ciudades españolas, el de Salamanca por ejemplo.

"Voici—una vez más—des détails exacts"... Quizá no estaría de más recogerlos, puesto que goza usted de órgano impreso propio, en aras de la vindicación de mi honor, gravemente comprometido por algo que, en mi sentir, significa acusación peor que la del crimen: la de tener unos ojos que en estas cosas se confundan. Quizá sabe usted que el más grave sambenito que mi rencorosa revisión ha impuesto a la sombra del siglo XIX consiste en el de haber sido una época en que el común de los hombres miró tan mal, que se pudieron vender en el comercio, so color de "marcos dorados", "marcos pintados con purpurina".

La dilucidación del punto no llegó a convertirse en lance entre caballeros, por haber inmediatamente nuestro Embajador de corresponsal echado mano a las armas prohibidas. Nos contestó en verso, dedicado, declaraba, "a Eugenio d'Ors, pensando en su carta, en el centenario de Goethe y en la taracea toledana de oro y acero." Nos contestó así:

Xenia a Xenius

" La xenia, Xenius, te diga
lo que callar no está bien
("Videns gloriosus" también,
Juan Lope de Goethe obliga):
—Todo ese oro con ligà
de Toledo la ciudad
no engasta en promiscuidad
un solo acero de olvido,
que ese oro está vencido
al oro de tu amistad."

¿Qué cabía hacer, ante el embite, si no entrar en el donaire del juego nuevo y, para no quedarse corto en sus cortesías, decir:

"Mercedes a Monterrey,
sí, con probidad amiga
mi fama de veedor
salva deja y sin mancilla.
Y que nos valga tu nombre,
siracusana Lucía:
la vista y la claridad
la claridad y la vista."

No nos importaba mucho, no lo ocultamos, salvar aquella reputación; que no en vano las buenas disposiciones en el mirar y el ver se implican en la esencia misma del clasicismo. En rigor, la norma entera del clasicismo pudiera quedar encerrada en el enunciado de tres condiciones; sobre cada una de las cuales tengo sabida, por cierto, su correspondiente copla andaluza.

La primera condición del gusto clásico es—ningún entendido en esos asuntos lo ignora—la justeza y la exactitud. Nada de imprecisión, nada de vaguedad... "Coici des détails exacts", decía Stendhal, loco sin embargo de pasión por San Pedro de Roma. Y, según él daba las medidas del gran templo, así, a su escuela, quise darlas yo un día, en metro y centímetros, de Teresa la Bien Plantada. Pero, a todo hay quien gane. Nos gana, por ejemplo, el mocito andaluz, que comparece en ruedo de mozas, en lugar donde él es forastero y, desenfadadamente, las conmina así:

"Vayan todas desfilando,
que yo llevaré la cuenta.
Vengo en busca de una novia,
que tenga un metro sententa".

Pues, y eso de la soberanía y primacía de los elementos ópticos, del buen mirar y el buen ver, de cuyo primor por tan celoso y modo nos gloriamos nosotros ¿no es también condición muy seriamente exigida por el gusto clásico?... El cual es también, en algunos dichosos lugares de la tierra, el auténtico y acendrado gusto del pueblo:

"A mí no me venga, madre,
con el eso y el aquello:
mis ojos, los tengo aquí
y las orejas, más lejos."

Ahora que, en el mismo ejercicio del ver puede perderse todo y los ojos llenarse de telarañas y la cabeza de músicas, si en ello se enviciauno y se desala y se deja ganar por la malhadada tentación den infinito, esa que vuelve a los hombres sanguijuelas, que nunca dices "basta". ¿Para qué andarse tras de nuevas aventuras, cosa de románticos, si ya nos ha sido otorgado el privilegio de contemplar, viva y coleando, alguna suprema perfección?

"El que ha visto matar toros
al señor Curro Guillén,
ha visto ya en este mundo
todo lo que puede ver."

Vale más, si acaso, volver a ver al señor Pedro Guillén, volver a contemplar a la perfección. Lo muy bueno, muy bueno, muy bueno, cansar, no cansa nunca. El amigo de lo clásico no se andará tras de la novedad. Como la música y la vaguedad, la inquietud novelera no hace buenas migas con el clasicismo. Antes que dejar que le cambiasen su dios, se dejó sacar los ojos, la diva Patrona del exacto mirar, la siracusana Lucía.

Para los folkloristas, tal vez no estará de más poner aquí, a título preventivo, que no parece radicalmente imposible que la primera de las coplas citadas sea invención de don José María Pemán y la segunda, nuestra. Pero, estas cosas nunca se ponen definitivamente en claro.

"¡Yo también soy naturaleza muerta!", decía una vez, en tono de agria reclamación, y en verso un poeta ultraísta, de cuyo nombre quiero, porque es justo, acordarme: Raúl del Vando Villar. Nosotros también, y Reyes, y "Monterrey" somos folklore. O lo seremos.

Eugenio d'ORS.

Han llegado a Madrid los 40 vagones con las nuevas rotativas de EL DEBATE

Cerca de 600 cajas, algunas de las cuales pesan más de 3.000 kilos. 20.000 tornillos de diversos tamaños para el montaje. 24 cilindros de imprimir, de dos toneladas de peso cada uno, que girarán a razón de 30.000 revoluciones por hora. La máquina montada desplazará un volumen de 260 metros cúbicos. Los derechos de aduana para su introducción en nuestro país han costado 300.000 pesetas. Y 28.000 el transporte desde Pasajes a Madrid.

SIGUE ABIERTA LA SUSCRIPCION POPULAR DE ACCIONES, QUE EN UN SOLO MES HA DADO LO SUFICIENTE PARA PAGAR LOS DERECHOS DE ADUANA

En el momento en que escribimos estas líneas han llegado a nosotros los cuarenta vagones que, en larga expedición de mercancías han traído hasta Madrid las nuevas rotativas de EL DEBATE. Tenemos fundadísimas razones para creer que interesan al público cuantos detalles podamos ofrecerle acerca de este nuevo perfeccionamiento material de nuestro periódico, que en servicio del público se realiza al fin y al cabo.

La estrecha relación establecida cada vez más firmemente entre EL DEBATE y sus lectores, se ha visto en la ocasión actual manifestarse por manera tan clara y tan rotunda, que nos impone como una obligación lo que siempre hemos procurado rehuir: hablar de nosotros mismos. Y al encontrarnos ahora en el momento de instalar la nueva maquinaria, hemos de darles a los lectores relación detenida de cuanto se refiere a esta nueva etapa que en el orden material se abre a nuestro periódico.

* * *

Resumiendo algunos de los datos que separadamente hemos ido dando a nuestros lectores, recordaremos que la maquinaria recién llegada forma el grupo más poderoso y moderno de los que existen en nuestro país. Ha sido adquirido en Norteamérica y consta de cuatro cuerpos de doble ancho y cuatro plegadoras. Es una máquina Walter Scott, que puede tirar sesenta mil ejemplares de cuarenta y ocho páginas por hora.

No es fácil al profano formarse idea clara de lo que representa una maquinaria de esta índole, un rotativa de tal potencia, rapidez y capacidad. Algo dice la cifra de los cuarenta vagones de mercancías que han sido precisos para trasladarla desde Pasajes hasta Madrid. Pero ese dato solamente resulta, por desmesurado, poco concreto, y contribuye a la formación de un concepto vago, gigantesco, eso sí, pero al par poco preciso.

Contemplemos la primera expedición de veinte vagones. En ella vienen grandes cajas de enorme peso, de apariencia sólida y maciza. Son en total, para esa expedición, 251, de las cuales contienen el material de Walter Scott 213, y el material de la General Electric (motores, accesorios eléctricos, para poner en marcha el vasto conjunto), 38. Cajas grandes, enormes, hemos dicho; pero unas cifras nos lo explicarán mejor. Vienen dos bultos que pesan 3.247 kilogramos, uno que pesa 2.641, tres que pesan 2.530, dos que pesan 2.319, cuarenta que oscilan entre los 1.700 y los 1.800, y los restantes, de 1.400, 1.300, etc. La expedición total se aproxima a las 600 cajas de ese tipo.

Esos bultos los hay desde los que contienen innumerables piezas pequeñas, hasta los que encierran una sola parte concreta y determinada. Así, las dos cajas ya referidas, que pesan 3.247 kilogramos cada una son las de los motores. Otras, en cambio, nos traen la interminable serie de tornillos precisa para ajustar toda la maquinaria. Sólo los tornillos de grandes dimensiones suman diez mil. En total hemos recibido unos veinte mil tornillos, que tenemos ya agrupados por series, según tamaño.

El esfuerzo económico

Por poco ducho que el lector sea en valoraciones de un material de tal naturaleza, ha de hacérsele patente, con los datos anteriores, la importancia del esfuerzo económico realizado para adquirir la nueva maquinaria de EL DEBATE. Solamente aquellas cantidades accesorias, que no forman parte del pago de la maquinaria misma representan un capital. Por ejemplo, hemos abonado de derechos de aduana, para introducir las rotativas en nuestro país, trescientas mil pesetas, y veintiocho mil pesetas a la Compañía del Norte, por el traslado desde Pasajes hasta Madrid.

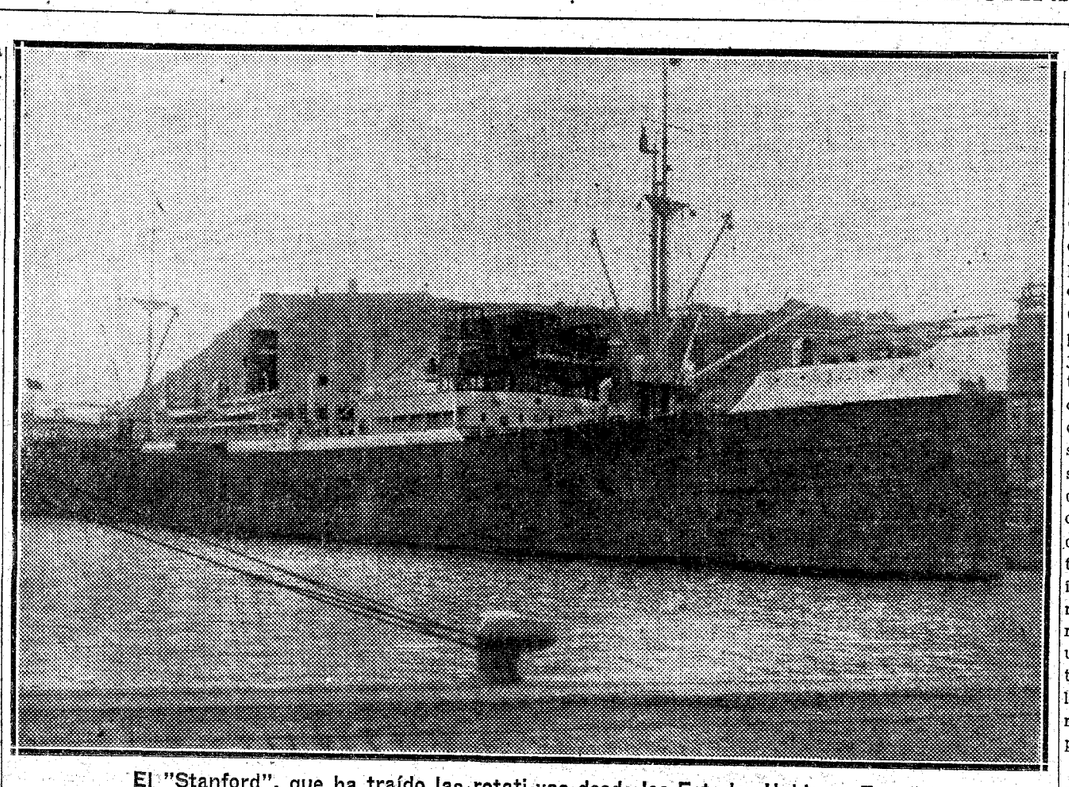

El "Stanford", que ha traído las rotati vas desde los Estados Unidos a España

Estas cifras pueden darle al lector una idea del esfuerzo económico que significa dotar, según los más modernos adelantos, a un gran periódico. Importa que el lector que recibe a diario en su domicilio las hojas impresas, en las cuales se le dan las últimas noticias de todas partes, que le permiten estar al corriente de cuanto ocurre de algún interés en el mundo, se dé cuenta de que eso no puede lograrse sino poniendo a contribución los últimos avances de la técnica. Cuando un hecho ocurrido en las últimas horas de la madrugada, a veces ya entrado el mismo día de la fecha del periódico, aparece relatado en éste y lo tiene el lector en su casa muy poco tiempo después de haber ocurrido, eso quiere decir no sólo que han escrito febrilmente unos redactores, sino que distribuído el original entre muchas linotipias ha sido compuesto en cuestión de minutos y luego ha pasado la plancha de la página, en que va inserto a una rotativa veloz, que ha lanzado varios miles de ejemplares en una hora. Cuanto más veloz sea esa rotativa, más recientes podrán sre las noticias que el periódico publique y mejor podrán servir éste la curiosidad legítima de su público. Por eso EL DEBATE se dispone a montar hoy en sus talleres el grupo de máquinas más rápido de España, no perdonando para ello esfuerzo de ninguna clase, y, sobre todo, el esfuerzo económico, que es en el que se resuelven, en última instancia, todos los demás.

Preparados al montaje

Imagine ahora quien nos lea las 600 cajas llenas de piezas de todos los tamaños, los veinte mil tornillos agrupados en montones imponentes y conciba el trabajo necesario para armar ese conjunto y poner, en su día, en marcha las nuevas rotativas. No es fácil explicar de otro modo la tarea, si no es reclamando ese esfuerzo de imaginación La masa de las rotativas, ur mon tada, desplazará un volumen de 260 metros cúbicos. A constituir esa mole hay que ir, paulatina y ordenadamente, sujetando por medio de los 20.000 tornillos las piezas contenidas en las 600 cajas.

En primer lugar, ha sido preciso preocuparse de un emplazamiento, no solamente de la necesaria resistencia y solidez, sino aislado de un modo perfecto, de tal suerte que el rumor y la trepidación que produzca la formidable maquinaria, lanzada a toda velocidad, no perturbe en absoluto el reposo y el silencio necesarios en las demás dependencias del edificio y en las viviendas que hay en él y en los colindantes. Ese primer problema está resuelto ya. Lo estaba en principio desde que nuestra Casa se construyó y hubo que prever para EL DEBATE un desarrollo que objetivamente, sin jactancia, ni pueril optimismo, nos llevaba a preparar su hueco propio a los elementos que con toda probabilidad habían de sernos necesarios. Sobre lo hecho en un principio, se ha trabajado recientemente, y hoy dispone la nueva maquinaria de su adecuada cimentación, exclusiva e independiente, para moverse sobre ella con toda la fuerza y la velocidad que su índole le permite. La hermosa maquinaria, producto feliz de la técnica más perfecta, que parecerá en su día un ser animado e inteligente, como si tuviera conciencia de la misión que se le ha encomendado, girará vertiginosamente, bien asentada sobre su base propia.

Bien la necesita y la reclama. Otra cosa no podría ser. Su peso es de 280 toneladas. Figuran en ella 24 cilindros de imprimir de dos toneladas de peso cada uno, que girarán a razón de 30.000 revoluciones por hora. Piénsese en la enorme fuerza así desarrollada. Y una vez el montaje realizado, recuérdese que esa maquinaria imprimirá en el espacio de esa hora periódicos que representan en papel un peso de 14 toneladas, o sea, en diez horas 140 toneladas, que es más del doble del papel que puede producir diariamente la fábrica papelera más importante de España. El papel impreso que puede salir de la máquina a un ancho de 60 centímetros, ocuparía, extendido a lo largo, una distancia de 427 kilómetros.

Colaboración popular

No quisiéramos concluir esta breve reseña de datos sobre nuestra nueva maquinaria sin referirnos otra vez, con entusiasta gratitud y con satisfacción muy legítima, al éxito extraordinario de nuestra suscripción popular de acciones, por lo que representa de adhesión sincera y sentida de un público vastísimo a la obra que realizamos. Al lanzarla dijimos sinceramente los propósitos que nos guiaban, y los hechos prueban que respondíamos con ellos a una viva realidad.

Queríamos que en el levantamiento del capital necesario para adquirir nuestras nuevas máquinas interviniese un público numerosísimo que nos sigue y nos alienta y al que veíamos deseoso de participar, de una manera efectiva, en nuestro periódico. Muchos miles de españoles exhiben hoy, con orgullo, su título de accionistas de EL DEBATE. Lo son. Y con el mérito de haber realizado, en casos muy frecuentes, el verdadero sacrificio de entregar al periódico que sirve y defiende sus ideales, modestas economías allegadas a costa de mucho trabajo. Así, en acciones de 50, de 250 y de 500 pesetas, sólo en el mes de julio hemos recibido la cantidad necesaria para pagar las 300.000 pesetas de derechos de aduana. El mes de agosto lleva análogo camino. Seguramente el mes próximo seguirá igual porque son todavía en grandísimo número, los que nos comunican su deseo de hacerse accionistas de EL DEBATE.

¡Y qué ejemplar entusiasmo, qué espíritu de sacrificio revelan muchos! Ya conoce el lector algunos casos. Del desenlace de uno de ellos queremos darle noticia. Un pobre sacerdote nos había remitido 50 pesetas para una acción. Eran economías trabajosamente allegadas. Nunca fué fácil que un sacerdote dispusiera de 50 pesetas. En los días que corren... Pues otra persona, enterada del sacrificio del cura, le remite a su vez las 50 pesetas con el encargo de que diga diez misas, delicadísima forma de resarcir al ejemplar cura, y muestra clara del interés con que siguen los lectores las incidencias de esta suscripción popular.

Abierta sigue y a ella continúa acudiendo el público. No podemos corresponder a sus favores más que como lo hacemos: proveyéndonos de los elementos mejores que se conocen para servir a ese público admirable el gran periódico católico que se merece.

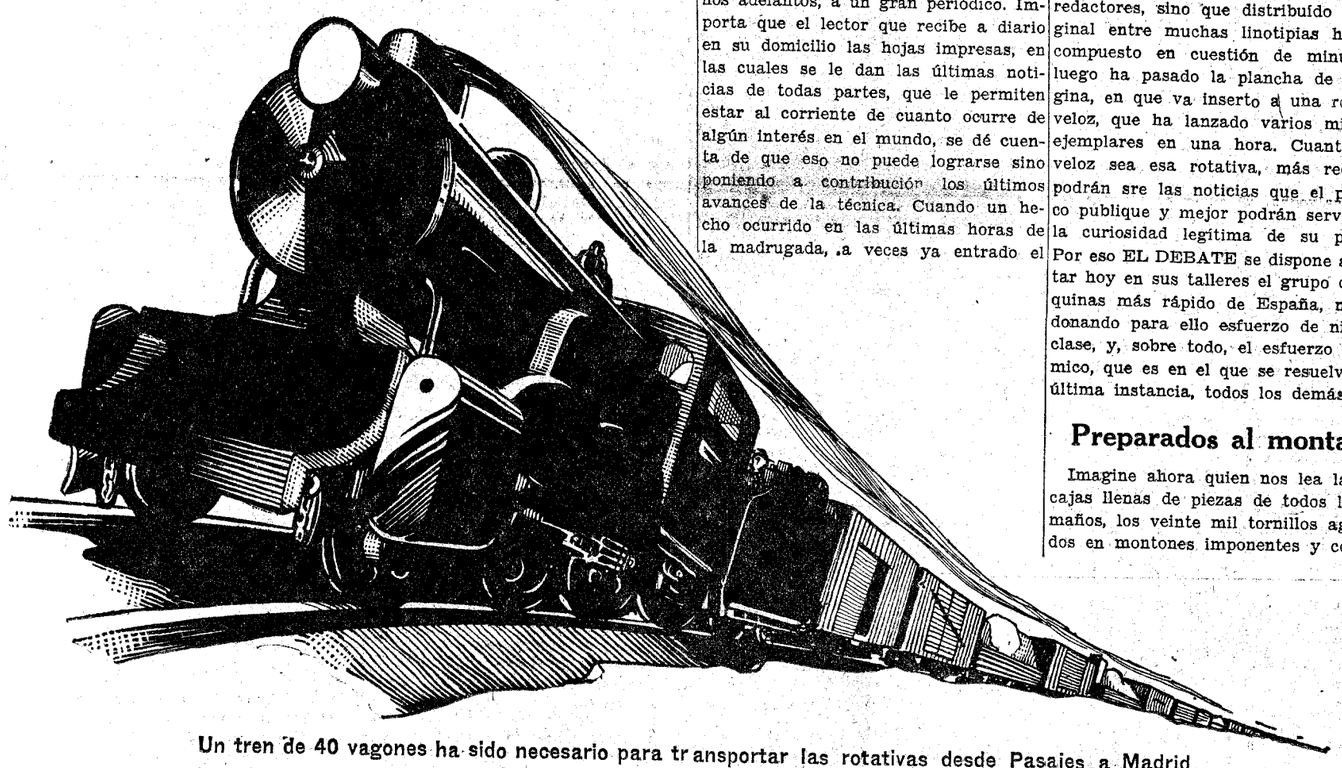

Un tren de 40 vagones ha sido necesario para transportar las rotativas desde Pasajes a Madrid

BOLETIN DE SUSCRIPCION DE ACCIONES DE "LA EDITORIAL CATOLICA"

Don ....., domiciliado en ....., calle ....., núm. ...., suscribe ..... acciones nominativas de (1) ..... pesetas cada una a la par, de cuyo importe total abonará un 50 % en el acto de la suscripción, y el resto en tres plazos de la cuantía y en las fechas que con anticipación de tres meses señale el Consejo de Administración, a partir del día 1.° de enero de 1934.

..... de ..... de 193..

(FIRMA DEL SUSCRIPTOR),

(1) Escríbase en letra. Las acciones son de 500, 250 y 50 pesetas cada una.

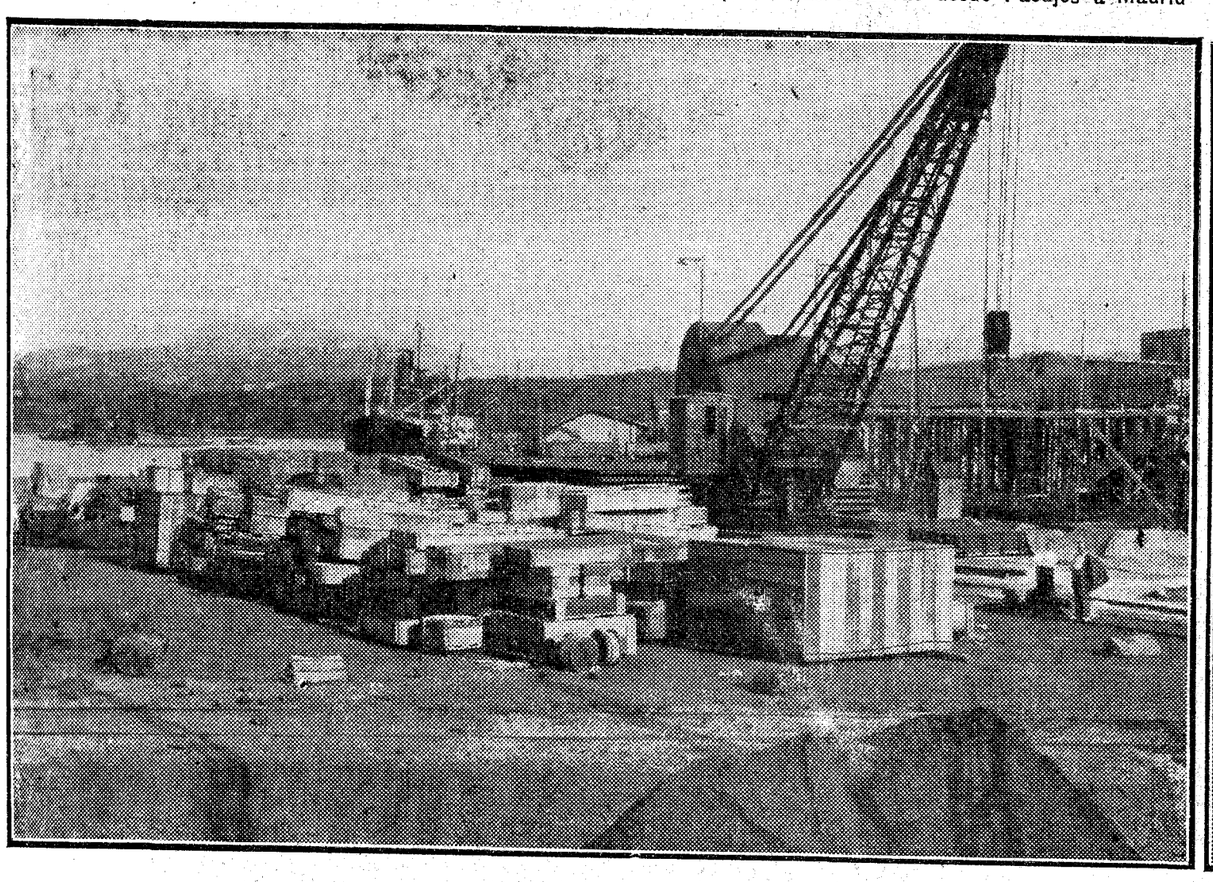

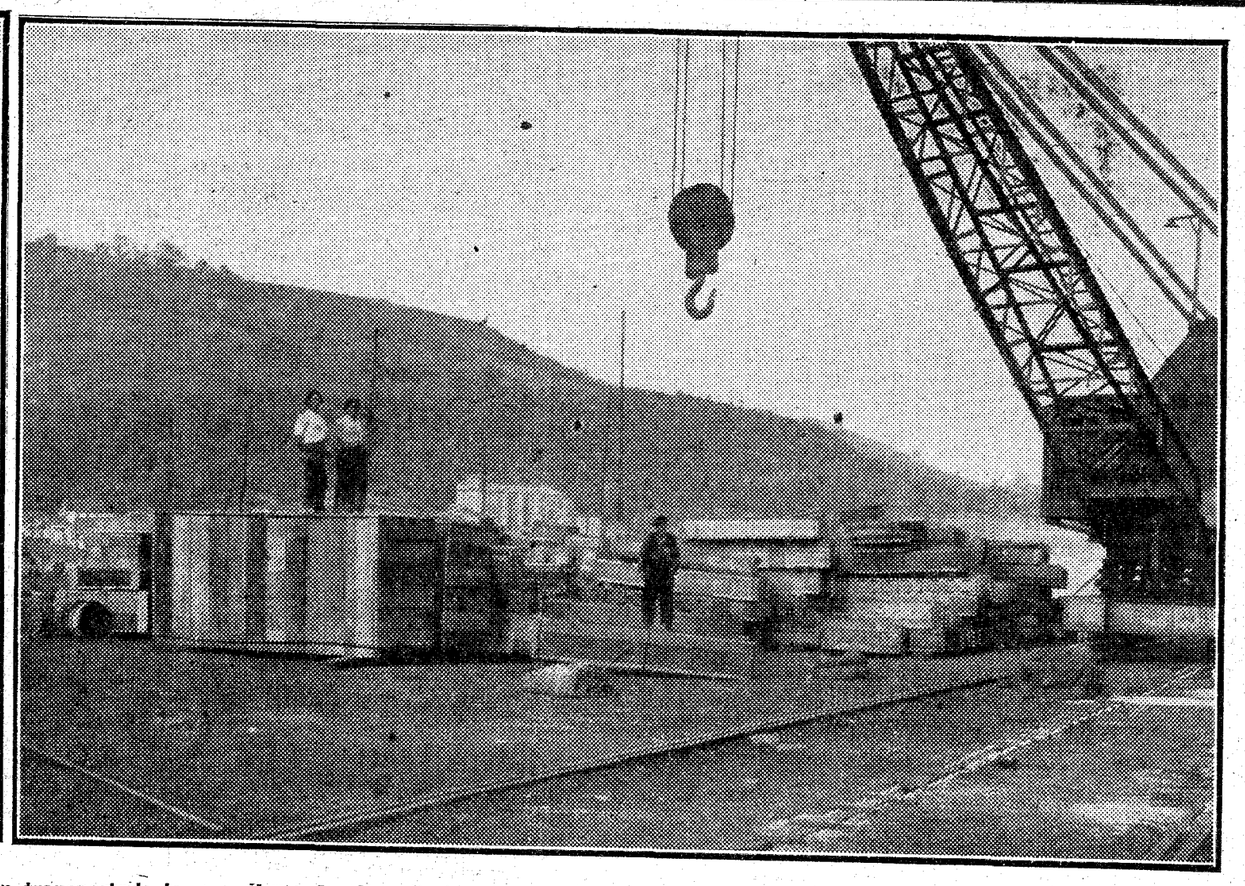

El "Stanford" ha desembarcado las 600 cajas que contienen las rotativas de EL DEBATE. Poderosas grúas han transportado las grandes cajas de más de 3.000 kilos. Aparecen sobre los muelles de Pasajes poco antes de ser traídas a Madrid en cuarenta vagones

EMISION

Características de la comunicación con onda corta

Hemos visto cómo se reflejan las ondas cortas en las zonas ionizadas de la alta atmósfera, cuando llegan a ellas con un ángulo de incidencia superior al ángulo crítico que corresponde a su frecuencia y a la densidad electrónica de la capa reflectora. Los rayos reflejados vuelven a la tierra, pero, en general, no mueren aquí. La tierra es un cuerpo conductor de la electricidad y por eso los rayos que a ella llegan se reflejan, siguiendo las leyes generales y conocidas de la reflexión.

De aquí que las señales transmitidas con ondas cortas puedan pasar del emisor al receptor, recorriendo múltiples caminos, como se vé en la figura. El rayo 1 pasa de la antena emisora a la

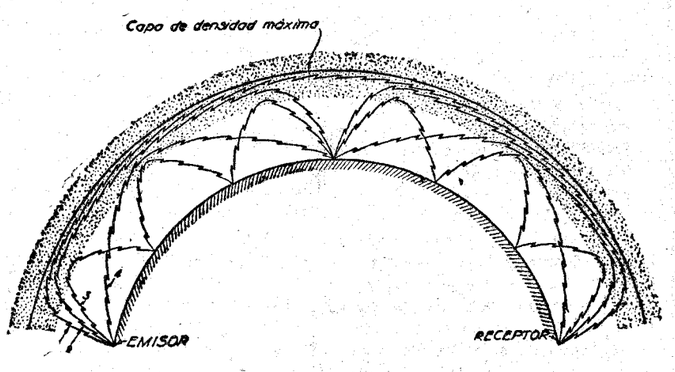

Las ondas cortas tienen múltiples caminos para llegar al aparato receptor

receptora, recorriendo casi todo el trayecto por la zona ionizada, en la cual ha penetrado profundamente por ser pequeño el ángulo de incidencia. El rayo 2 se ha reflejado dos veces en la atmósfera y una en la tierra. El 3 llega al receptor después de once reflexiones. El 4, después de tres. Y así puede haber otros.

Esto complica con un nuevo factor el estudio de la propagación de estas ondas. En el artículo precedente vimos que el fenómeno era ya bastante complejo y que estaba ligado a circunstancias, como la densidad electrónica y la altura de la zona ionizada, que son muy variables y absolutamente independientes de la voluntad y de los medios de control del hombre. Lo mismo sucede con esta otra de las reflexiones en la superficie del globo terrestre, que depende, naturalmente, de las condiciones de la superficie reflectante y es, por consiguiente, muy distinta según se trate de superficies uniformes y buenas conductoras, como la del mar o de otras irregulares, como las montañosas, o malas conductoras, como los arenales y las tierras de labor.

Veamos ahora algunos hechos experimentales que están de acuerdo con las hipótesis expuestas:

A la hora de la puesta del sol, tanto la altura de la zona ionizada como su densidad, deben variar mucho y muy rápidamente, y ello debe ser causa de que cambie con igual ritmo la extensión de la zona de silencio. Así es, en efecto, y se da con frecuencia el caso de que un aparato situado en los límites de esta zona pase, en pocos minutos, de una recepción nula a otra de gran intensidad o viceversa. Por el contrario, en pleno día o en plena noche, cuando las características de las capas reflectoras se mantienen relativamente invariables, es la frecuencia de la onda emitida la que debe tener una influencia decisiva en la recepción y así sucede, en efecto, pues un pequeño cambio en la longitud de onda es suficiente para que un receptor dado pase de la condición de completo silencio a la de audición intensa o al contrario; este fenómeno es tan perceptible que hasta, en muchos casos, variar la onda en uno o dos metros para pasar de una a otra condición.

Por eso cuando se va a establecer una comunicación con onda corta entre dos puntos o cuando se quiere radiodifundir programas destinados a un territorio muy distante, no es indiferente adoptar una u otra longitud de onda. La onda óptima dependerá, en primer lugar, de la distancia; pero dependerá también de las circunstancias tantas veces mencionadas de altura y densidad electrónica de la zona reflectora. Y como estas son distintas de día y de noche, habrá dos frecuencias o dos ondas óptimas para comunicar antes y después, respectivamente, de haberse puesto el sol.

Las estaciones encargadas de los servicios telefónicos trascontinentales suelen utilizar tres ondas cuando tienen que dar servicio a cualquier hora del día o de la noche. Una de ellas, la de más alta frecuencia, es la llamada onda de día; otra, la de menor frecuencia, es la de noche; y la de frecuencia intermedia recibe el nombre de onda de transición y se utiliza a las horas del alba y del crepúsculo. Como ejemplo citaremos la comunicación radiotelefónica Nueva York-Buenos Aires, que usa las tres longitudes siguientes:

Onda de día	14	metros
Onda de noche ...	28'4	"
Onda de transición	18'4	"

Otra dos características de las comunicaciones con ondas cortas son: ausencia de parásitos y fenómenos de desvanecimiento muy pronunciados. La recepción en onda corta es más pura que en ondas medias o largas, porque está mucho más libre de las perturbaciones producidas por los atmosféricos a causa de que las frecuencias propias de éstos suelen ser inferiores a los 3.000 kc : s. Con ondas de 100 metros todavía se nota algún parásito; pero éstos desaparecen casi en absoluto si aquéllas se reducen a 20 metros.

La mayor amplitud del desvanecimiento es consecuencia de los largos y múltiples caminos que las ondas pueden recorrer para llegar al aparato receptor. Si el lector recuerda lo que en estas columnas se ha dicho para explicar este fenómeno, comprenderá fácilmente que se presente co nmucha mayor intensidad en las comunicaciones con ondas cortas que en las servidas con otras de menor frecuencia.

Las aplicaciones prácticaas de las ondas cortas son cada día más numerosas. He aquí las más importantes: Telegrafía a grandes distancias, telefonía trascontinental, telefonía con barcos y aeronaves, radiodifusión destinada a colonias o países distantes, reportajes radiados y televisión.

REPORTAJES RADIADOS

El año 1932 ha habido, por parte de la gran mayoría de las emisoras europeas, una gran tendencia a radiar música de baile. Esta tendencia subsiste todavía, y los sábados principalmente, durante las emisiones de la noche, es fácil comprobar, moviendo de un extremo a otro el disco de sintonía de nuestro aparato receptor, para hacer un recorrido por todas las emisoras potentes, que más de la mitad de éstas radian programas de este género. Parece como si en los días angustiosos por que atraviesa el mundo, el aficionado pidiese preferentemente a la "radio" una distracción banal, con la cual olvidar las dificultades y preocupaciones de la hora presente...

Sin embargo, los directores artísticos de los grandes Estudios europeos empiezan ya a darse cuenta del abuso que significa tal profusión de la música, y sobre todo de la música ligera, en los programas de radiofusión, y temen, con razón, que si se prolonga, ha de traer consigo necesariamente el aburrimiento y la indiferencia de un gran número de oyentes. Esta es la causa de que actualmente se busquen con afán formas más o menos nuevas de radioprogramas, capaces de sostener la atención de los aficionados. Y de todas estas formas—conferencias, teatro radiado, lecciones diversas, informaciones de actualidad, etc.—, la que parece llamada a obtener mayores éxitos es el reportaje radiado.

En un principio, los reportajes radiados se limitaban a las grandes manifestaciones deportivas, y consistían simplemente en dar cuenta de los torneos desde el propio campo donde éstos se celebran. En España se han utilizado mucho y siempre con gran éxito. Pero poco a poco han ido invadiendo otros terrenos, y hoy puede decirse que no hay aspecto alguno de la vida científica, literaria, turística, social y política que no haya sido objeto de estos reportajes.

Los elementos que las grandes emisoras ponen en juego para realizarlos son verdaderamente formidables. Vamos a citar, como muestra, un ejemplo que dejó honda huella en el mundo radioescucha.

Fué con motivo del vuelo trasatlántico de los aviadores franceses Costes y Bellonte. Radio-París organizó, con este motivo, un servicio que hizo vibrar de emoción al público radioescucha francés y a las grandes muchedumbres congregadas en la plaza de la Concordia y en otros lugares públicos de París, ante potentes altavoces.

De quince en quince minutos se recibían noticias transmitidas desde América por "radio" y por cable, del itinerario seguido por los aviadores, cuando éstos se acercaban a las costas del Nuevo Continente. Pero una vez transcurrió, con mucho exceso, aquel plazo, sin que las noticias llegaran. Y cuando la ansiedad empezaba a dominar a los oyentes, los altavoces conectados con Radio-París rompieron su silencio para anunciar esta cosa tan sencilla:

«Vamos a conectar con el aerodromo de Curtis-Field».

Curtis-Field era el campo de aviación del otro lado del Atlántico, donde habían de aterrizar los valientes aviadores.

Brúscamente empezó a oirse el rumor de una gran muchedumbre que mezclaba con sus murmullos, estentóreos hurras. Era el público congregado en el aerodromo americano que, al percibir a lo lejos la silueta del avión, le enviaba sus saludos entusiásticos. Y entonces entraron en escena cuatro locutores que, relevándose periódicamente, estaban encargados de hacer el reportaje.

Desde el viejo mundo se pudo, pues, seguir paso a paso la operación del aterrizaje en el instante mismo en que éste tenía lugar, a más de cinco mil ki-

Pequeña emisora de ondas cortas transmitiendo un reportaje desde un lago en Suiza

lómetros de distancia. La descripción se hacía en inglés delante de un micrófono instalado en el campo, se transmitía por hilos a uno de los emisores de Nueva Jersey, y de aquí, por radiotelefonía, con onda de 32 metros, a Baldock, cerca de Londres. Después de haber franqueado el Atlántico, las señales portadoras de la voz eran reexpedidas por cable subterráneo a Londres y, por cables subterráneos y submarinos a París. Y una derivación tomada directamente en este cable, alimentaba la emisora de Radio-París.

Los radioaficionados oían simultáneamente los rumores de la multitud que presenciaba el aterrizaje, la voz del locutor americano y la traducción francesa hecha por el locutor de Radio-París, ésta última con volúmen dominante sobre las anteriores.

Y todavía el reportaje se completó con un final emocionante: Unos pocos minutos después de haberse efectuado el aterrizaje, los mismos aviadores que acababan de pisar la tierra americana, se acercaron al micrófono y pronunciaron algunas palabras dirigidas a sus compatriotas, palabras que, reproducidas por millares de aparatos franceses, venían a ser la prueba material más evidente del éxito de la arriesgada travesía.

Como se ve por este ejemplo los reportajes han de ser transmitidos desde el lugar en que se realizan hasta la emisora que los radia. Esta transmisión se efectúa generalmente por circuitos telefónicos, y ello es un inconveniente no pequeño, porque, en muchos casos, no existen tales circuitos o no son de la calidad apetecible. La tendencia actual es llevar el micrófono a todas partes para recoger las palpitaciones de la vida allí donde ésta se encuentre: en las fábricas, en los talleres, en el campo y en la ciudad, en los picos desnudos de las altas montañas, en el fondo del mar, en el aire surcado por aeroplanos y dirigibles, en la selva habitada sólo por fieras... Y hay que recoger estas palpitaciones no solo objetivamente, sino también con fidelidad.

De poco tiempo a esta parte emplezan a usarse con este fin conexiones radioeléctricas realizadas con pequeñas estaciones portátiles, que trabajan con ondas cortas, y gracias a ello pueden hacerse los reportajes desde cualquier punto, haya o no red telefónica, y aún red de energía y de alumbrado. Y ya existen emisoras que cuentan entre sus elementos auxiliares con varios aeroplanos equipados con aparatos de esta clase.

El éxito de los reportajes radiados radica no sólo en el interés de los temas elegidos, sino también en la habilidad del "radio-repórter". Es necesario contar con locutores «ad hoc» que no se limitan a dar una ilustración sonora de los acontecimientos que presencian, sino que además los animen con las flores del ingenio. Sin esta circunstancia el reportaje resulta casi siempre incompleto y falto de interés. Y no es fácil encontrar reunidas las condiciones de un buen radio-repórter. Ha de ser curioso, ameno y rápido; escrupulosamente imparcial y fiel a la realidad objetiva; atento a la acción, instructivo y preciso en la exposición de los hechos; de aguda percepción y de sensibilidad exquisita. Ha de poner especial cuidado en orientar, en todo instante, el micrófono hacia los sonidos y ruidos más evocadores y característicos de la escena que narra, pero procurando, al mismo tiempo, que aquel no se sobrecargue por exagerada proximidad a sonidos muy intensos y debe además, y esto es muy importante, tener en cuenta la facultad de atención de la gran masa de sus oyentes, que es siempre limitada. Finalmente, es necesario que conozca el objeto de que trata, porque es de sobra conocido el viejo apotegma de que "no se puede hablar bien de aquello que no se conoce bien".

RECEPCION

Selección.—Autoinducción con galletas en fondo de cesto.—Estas bobinas son una variedad de espirales planas que difieren de las clásicas espirales de Mateucci solamente por el modo de construcción. En realidad, no son arrollamientos de varias capas, pero su forma se presta cómodamente a conectarlas en serie, yuxtaponiendo varias galletas con lo cual pueden obtenerse grandes autoinducciones en volúmenes pequeños.

Se construyen escogiendo un disco plano (figura 1) de substancia aisladora, como cartón baquelitizado, es decir, cartón espeso, al que se dan varias manos de barniz aislante, o bien discos de ebonita, o de celuloide, etc. Se dibuja un número impar de sectores, 15 por ejemplo, para lo cual se divide la circunferencia en quince partes, o haciéndolo por grados, se dividen los 360° por 15, con lo

Fig. 1.ª

Fig. 2.ª

cual cada sector contendrá 24°. Estos sectores se separan por gargantas de bordes paralelos, que tienen de anchura la medida del espesor del disco.

La altura de las aletas es generalmente igual a dos tercios del radio del disco que queda en el centro sin cortar.

En la práctica, las dimensiones de las galletas van comprendidas entre 10 centímetros de diámetro inferior y 30 centímetros de diámetro superior. Si los discos son pequeños, puede emplearse el celuloide y el hilo de 10 a 15 centésimas. Si los discos son medianos, conviene emplear el cartón baquelitizado y el hilo de 2 a 5 décimas, y si los discos son grandes, se emplea la baquelita y el hilo de 6 a 9 décimas de milímetro.

Puede emplearse en esta clase de inductancias, toda la variedad de hilo aislado, pero es recomendable utilizar el aislado con capas de seda o de algodón.

La construcción del arrollamiento se verifica del siguiente modo: el extremo del arollamiento (figura 2), se fija al centro del disco, haciéndole pasar dos veces por dos orificios practicados en el disco de manera que quede atado, y a continuación se hace pasar sucesivamente el hilo por detrás de una aleta y por delante de la siguiente, atirantándole moderadamente para no deformr el soporte. Después de haber dado una vuelta completa al disco, el hilo vuelve a pasar por las mismas gargantas, cruzándose en "ángulo recto" y apoyándose durante esta segunda vuelta o espira, sobre la cara opuesta a la en que se apoyó en la primera espira.

El paso de una aleta a otra se representa esquemáticamente con toda claridad en la figura 3; el cruzamiento en ángulo recto y la oposición de dos espiras consecutivas a ambas caras de las aletas, aparecen en la figura 4. Es indispensable que cada espira de hilo permanezca paralela a las precedentes y no se acaballe sobre aquéllas, y a este fin, una vez terminado el bobinado, puede

Fig. 3.ª

barnizársele con goma laca para aglomerar todas las espiras y asegurar la solidez del conjunto.

Si al arrollar la bobina se produjera una tensión irregular que determinara un abollamiento del disco, será necesario prensar la bobina para uniformar su superficie. Esta operación es siempre conveniente, pero cuando se emplean varias galletas superpuestas, es indispensable.

Para utilizar estas galletas, suelen disponerse de muy diversas maneras. Si se emplean individualmente, es decir, una sola galleta por circuito y se trata de circuitos de acoplamiento, suele disponerse una de ellas fija y la otra en el extremo de un eje, de manera que al hacerle girar se acerque o aleje la galleta móvil a la fija. Otras veces se disponen sobre dos tablas articuladas a charnela para poderlas acercar más o menos, haciendo girar una de las tablas sobre la charnela. A veces se emplean tres galletas dispuestas en tres circui-

Fig. 4.ª

tos distintos, y en este caso la disposición de montaje más generalizada consiste en articular también a charnela, a una placa de madera fija otras dos móviles de manera que la fija quede en el centro. Moviendo las placas laterales se acercan o alejan las galletas móviles a la galleta fija.

Puede también variarse el número de espiras que de cada galleta se introduzcan en un circuito, para lo cual se sacan derivaciones de las espiras para llevarlas a plots metálicos dispuestos circularmente, y recorridos por una manecilla metálica cuyo eje ocupa el centro de la circunferencia que determinan los plots.

COSAS

Un ingeniero de los laboratorios Bell de Nueva Jersey ha descubierto cierta señal radioeléctrica que procede de los abismos siderales y tiene exactamente una longitud de onda de 14,6 metros. Mr. Jansky, que es el ingeniero en cuestión, afirma que no cabe la menor duda del origen cósmico del "silbido radioeléctrico" por él descubierto, y aun añade que un año de pacientes y muy escrupulosas observaciones le permite asegurar que la señal procede de un punto lejanísimo que coincide aproximadamente con el lugar del espacio hacia el cual camina el sistema solar con la velocidad de 720 millas por minuto.

A las emisoras chinas les está prohibido radiar propagandas políticas.

Siguen otorgándose por la Dirección General de Telecomunicación concesiones de emisoras locales o de pequeña potencia. Las últimas han sido: Coruña, que usará el indicativo E. A. J.-41; Lérida, con el E. A. J.-42, y Santa Cruz de Tenerife, E. A. J.-43.

También han sido presentados otros proyectos para emisoras de esta clase en Ceuta, Tudela de Navarra y Albacete.

Las emisoras americanas radiarán en los próximos meses de septiembre y octubre los resultados de los grandes campeonatos de "tennis". Algunas estaciones radiarán también "interviews" con Helen Wills, Bethy Nuthall y otras célebres "tennistas" que tomarán parte en los torneos.

La misma célula fotoeléctrica ha sido objeto de otra ingeniosa aplicación en varios teatros de Chicago. Consiste ésta en unas misteriosas fuentes instaladas en las salas de descanso y que sólo dan agua cuando alguna persona se acerca a beber y se inclina sobre el caño por donde debe salir aquélla.

Para ello se proyecta un rayo de luz sobre un lado de la fuente y por medio de un espejo se refleja este rayo para hacerle entrar en una célula fotoeléctrica. Cuando una persona se acerca e inclina la cabeza para beber, intercepta, sin darse cuenta, este rayo, y este efecto, traducido por la célula, se aprovecha para provocar la salida del líquido.

Se ha dicho que las emisiones radioeléctricas ejercen influencia en el estado del tiempo. La Sociedad suiza de Radiodifusión ha solicitado la opinión del director del Observatorio Meteorológico Federal de aquel país acerca de la materia y he aquí la respuesta:

Es imposible admitir que la energía puesta en juego por las ondas hertzianas, tan pequeña con relación a la inmensidad del éter, ejerza la menor influencia en los fenómenos meteorológicos.

Por otra parte, y a este mismo respecto, el profesor Tank, del Instituto Politécnico de Zurich, ha declarado:

"La opinión de que las ondas radioeléctricas pueden influir en el estado del tiempo, está muy extendida entre el vulgo. Sin embargo, puede afirmarse que es completamente errónea porque los campos eléctricos de las ondas hertzianas son extraordinariamente pequeñas en relación con los campos eléctricos que normalmente existen en nuestro planeta.

Se ha inaugurado una nueva emisora de 30 kilovatios en Kalundborg (Dinamarca) para sustituir a la antigua del mismo punto, que trabaja desde 1927.

Electrificación de los radiorreceptores

Eliminadores de batería a cero de encendido de filamentos con corriente alterna.—Cuando se emplea corriente alterna para el encendido de los filamentos, conviene considerar dos casos, según se trate de lámparas de caldeo directo o indirecto. En el primer caso, la corriente alterna ha de rectificarse previamente para convertirla en continua, y en el segundo puede emplearse en la forma alterna.

Caldeo directo.—Las lámparas de caldeo directo exigen que la corriente se rectifique previamente si se quieren obtener resultados satisfactorios. En efecto, si se aplica directamente la corriente alterna a los filamentos, como la tensión de alimentación varía continuamente pasando por 0, el filamento se enciende y se apaga siguiendo la frecuencia de la corriente alterna. La temperatura del filamento no es constante, y la emisión electrónica será variable, puesto que varía en función de la temperatura.

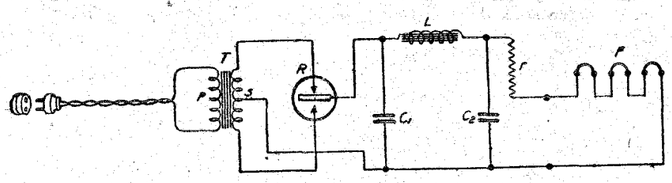

Además, como en todos los montajes el retorno del circuito va a la extremidad del filamento, esta extremidad cambia constantemente de potencial y, en consecuencia, la rejilla varía continuamente de tensión, y como la rejilla gobierna la corriente del circuito de placa, la lámpara funcionará en estas condiciones como amplificadora de los sonidos de la corriente alterna.

brado y el secundario s a los bordes de un rectificador **R**, pero el punto medio de este secundario se conecta a una de las extremidades de los filamentos **F**; la otra extremidad se conecta a la bobina de choque **L** del filtro, conectada por el otro extremo con el rectificador **R**. En fin, el filtro contiene dos condensadores, C_1 y C_2, de cuatro microfaradios cada uno. Es conveniente intercalar entre la bobina de choque **L** y los filamentos una resistencia **r**, para rebajar el voltaje en caso conveniente.

El examen del esquema enseña su semejanza con los descritos en artículos anteriores al estudiar la electrificación de aparatos de corriente continua. Difiere de aquél en que la corriente filtrada viene limitada por las características de la válvula rectificadora, cuyo rendimiento no puede sobrepasarse y, por consiguiente, no pueden sustituirse las lámparas por otras de mayor potencia, si son de mayor consumo, y como estos eliminadores van combinados con los eliminadores de tensión, placa o batería **B**, y de polarización de las rejillas o baterías **C**, toda variación en el consumo de las lámparas producirá una variación en los bornes del filtro, que exigirá modificar las resistencias empleadas en la alimentación de las placas. Esto obliga a emplear siempre lámparas de iguales características.

Si se quiere emplear la corriente alterna para el encendido de los filamentos, deberá independizarse a la rejilla para hurtarla a las variaciones del potencial del filamento.

Esto puede conseguirse atacando a las variaciones de temperatura, con el uso de filamentos de gran inercia al enfriamiento y al calentamiento o a la rejilla, uniéndola con el punto medio de un *transformador o con el brazo* deslizable de un potenciómetro. Estos procedimientos, con algunas variaciones, son los que se utilizan con lámparas de caldeo indirecto, prefiriéndose en el caso de lámparas de caldeo directo convertir en continua la corriente alterna por medio de rectificadores.

Los filamentos pueden conectarse en serie o en paralelo.

Filamento en serie.—Se emplea un solo rectificador. La disposición a adoptar se esquematiza en la figura adjunta, en la que **T** es un transformador que tiene por objeto rebajar la tensión al valor exigido por las lámparas. El primario **p** del transformador se conecta al enchufe de la corriente del alumbrado y el secundario s a los bordes de un rectificador **R**, pero el punto medio de este secundario se conecta a una de las extremidades de los filamentos **F**; la otra extremidad se conecta a la bobina de choque **L** del filtro, conectada por el otro extremo con el rectificador **R**. En fin, el filtro contiene dos condensadores, C_1 y C_2, de cuatro microfaradios cada uno. Es conveniente intercalar entre la bobina de choque **L** y los filamentos una resistencia **r**, para rebajar el voltaje en caso conveniente.

El examen del esquema enseña su semejanza con los descritos en artículos anteriores al estudiar la electrificación de aparatos de corriente continua. Difiere de aquél en que la corriente filtrada viene limitada por las características de la válvula rectificadora, cuyo rendimiento no puede sobrepasarse y, por consiguiente, no pueden sustituirse las lámparas por otras de mayor potencia, si son de mayor consumo, y como estos eliminadores van combinados con los eliminadores de tensión, placa o batería **B**, y de polarización de las rejillas o baterías **C**, toda variación en el consumo de las lámparas producirá una variación en los bornes del filtro, que exigirá modificar las

Más enchufes

Leyendo el trabajo "Reportajes Radiados", el ánimo se nos deprime. Es verdad. La hora por la que el mundo atraviesa no es, precisamente, para música de baile, aunque en danza sea la de San Vito, antiquísimo arte de significar un sufrimiento. Ahora bien; ¿se baila? Esta es nuestra duda. y nos inclinamos a pensar que esas notas se pierden al llegar a casi todos los receptores. Mejor dicho, las inutilizamos, nosotros, sañudamente, haciéndonos la ilusión de que las estrangulamos.

Cuando nos decidimos a "curiosear", moviendo el disco de sintonización, maravillosa ruedecita donde prendió la fantasía sus galas mejores, y nos convencemos de que el mundo entero baila —¡qué "pensará" de nosotros el éter!— sin medida, nos encogemos de hombros y nos tumbamos, para descansar como si hubiésemos bailado, en la policromada cama turca. El receptor insiste en sus valvenes, y nosotros nos afianzamos en postura de mayor reposo. Es un modo, educado, de decir "no quiero".

En las exploraciones sinfónicas y selección de la que nos gusta oír, se pier-

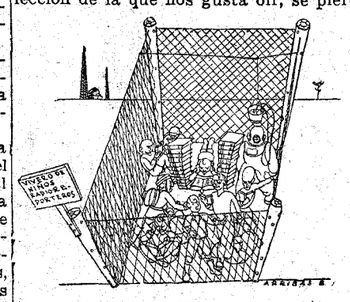

de mucho tiempo. Nosotros hemos añadido a la instalación de "radio", propiamente dicha, una sencilla polea accionada por un motor-pigmeo, cuyo objeto es producir cierto pausado y conveniente movimiento de rotación en el referido disco. Un sistema elemental de "relés" afinados a gusto del que escuche, obstruye el paso, al altavoz, de cualesquiera onda portadora de las danzas "standardizadas". Gracias a esa desesperante repetición e igualdad en los sonidos bailables, puede hacerse el milagro de captar únicamente música llena de interés. Ese mismo dispositivo lo hemos aplicado nosotros para no oír, aunque se empeñen, a Gómez de la Serna.

Las estaciones emisoras frívolas—hacemos esta observación desde nuestra atalaya encanecida—nos recuerdan mucho los puestos domingueros, que, para fabricar churros, invaden las calles. La gran sartén donde hierve el aceite es fiel imagen del vibrante éter; el molde en que se aprisiona la masa tomando formas definitivas, antena emisora en plena radiación. Ahora, un análisis: los chicos, las niñeras, algún que otro soldado, son los únicos y muy heroicos devoradores de churros. ¿Serán para ellos esas emisiones también? En este caso, deben fusionarse los servicios y crear, por lo menos, una dirección general que los encauce. Alguien se alegrará...

Afortunadamente, ya se inicia en el horizonte "radiorreceptor" un ligerísimo tono verde, en el que se esmalta una figura de mujer, simbolizando la paciencia del radioescucha. Muy pronto será fácil asistir en espíritu a escenas de insospechado valor, gracias al reportaje inalámbrico. "Presenciaremos" la caza del elefante en plena selva; "sentiremos" el miedo terrible del indio perseguido leguas y leguas por un león testarudo; el crujir del tupido e intrincado ramaje bajo el peso resbaladizo del monstruoso pitón volviendo a su cubil; los pequeños grititos de presuntos halcones... Algún lector objetará seguramente que ya ha experimentado todas estas emociones, sin percatarse de su significado. La mayor parte de los altavoces suplen el esfuerzo, siempre costoso, de trasladar el micrófono a lugares ignotos. Por sí mismos producen toda clase de reportajes realizados en el reino animal. El nuestro imita admirablemente las protestas de la mayoría en el Congreso, cuando el maño insigne pone el dedo en la llaga. Este vicio, incorregible, del aparato que no cupo en suerte nos ha conquistado la simpatía del portero, que nos juzga gubernamentales.

El rumbo que, al parecer, llevan corregible, del aparato que nos cupo en mo feliz designio todas las emisoras conscientes, abrirá insospechados caminos a las juventudes estudiosas, estimulando en ellas aptitudes hasta ahora desconocidas. Niños hay, en la actualidad, en los que se descubren, a simple vista, síntomas de locutor-repórter. Son ágiles, delgaditos, rubios. No se están quietos. Hablan de Azaña con soltura y mienten sin atolondramiento. Estos simpáticos esquejes, en medios adecuados —Escuelas Enciclopédicas Internacionales — proporcionarían radiorreporteros, mediante un proceso lento y análogo al de cualquier semilla. Después de formados, la selección definitiva en grupos, según sus diversas modalidades en cuanto a voluntad, inclinaciones anímicas, ingenio, realismo en sus infinitas y complicadas perspectivas. También han de ser tenidas en cuenta sus propiedades físicas: un niño cabezota, por ejemplo, no podrá dedicarse a reportajes en el fondo del mar, a menos se modifiquen, para el caso, las condiciones normales de una escafandra.

Estos super-seres, cuya esencial misión ha de ser educadora ante todo, con normas nuevas de suavidad y persuasión, deben llenar el espacio en que se les oye de cultura y de gracia. ¡Destino envidiable! Poder, en unos segundos, conmover a todos los hombres, haciendo llorar a todas las mujeres y reñir a todos los niños. ¡Mas tenemos miedo a tantas cosas! ¿No oiremos alguna vez que, en el reportaje de una sesión matemática, digan que una parábola cúbica es nerviosa, o que para amenizar su actuación el repórter, nos asegure un fuerte olor a azufre, como característico de un signo de multiplicar? Y Dios nos libre si, llegado el caso, nos lanzamos a radiar una corrida de toros de esas en las que, a coro, se le llama burro al presidente. Este reportaje, genuinamente español, será impracticable si queremos gozar, en el mundo civilizado, de buena fama. ¡Cualquiera traduce al inglés la significación de ese ¡olé! colectivo y furioso, en que se envuelve la valentía del espada al rematar un pase de pecho! Existe, además, la dificultad de instalación del micrófono en sitio neutral y europeo, pues si en las inmediaciones del mismo hay algún castizo de los de puro y garrote, caben dos cosas: que la emisora se funda al calor de las interjecciones chisperas o que el mundo entero, sin darse cuenta de su verdadero significado, las repita lo mismo que si se tratase de un himno nacional o de unos ¡hurras! entusiásticas.

Lo más sensato, hasta que la democracia española adquiera buenos modales, será impedir toda emisión en que, forzosamente, por su índole, haya de actuar la vehemencia irreflexiva de la masa en funciones de juez.

En todos los casos no estaría demás ir pensando en algún nuevo organismo...

La "Física del átomo", nueva rama de la ciencia en la que se trabaja febrilmente

Los mejores laboratorios del mundo y los más preclaros cerebros dedican a ella sus actividades. Los rayos X han revelado directamente la existencia de los átomos. Se ha logrado averiguar la estructura íntima de gran número de cuerpos simples y compuestos. Los átomos en los sólidos forman dibujos o temas con arreglo a leyes de simetría que se reproducen en toda la masa cristalina. Como si la Naturaleza tuviese 230 caleidoscopios.

LA INDUSTRIA, INCLUSO LA DE SEDA ARTIFICIAL, ESTA OBTENIENDO GRAN PROVECHO DE ESTE METODO DE PENETRAR EN LO MAS RECONDITO DE LOS CUERPOS

Platón fué tan entusiasta partidario de la teoría atomística de Leucipo y de Demócrito, que quiso rendirle cumplido homenaje adornándola con las simetrías y regularidades que había descubierto en sus estudios de Geometría, y afirmó que los átomos de fuego eran tetraedros; los de aire, octaedros; los de agua, icosaedros, y los de tierra, cubos. Por peregrinas que nos parezcan tales afirmaciones, lo cierto es que, hasta hace muy poco tiempo, nadie era capaz de aducir razones convincentes en pro o en contra de la doctrina atomística, y a falta de pruebas directas se sostenían

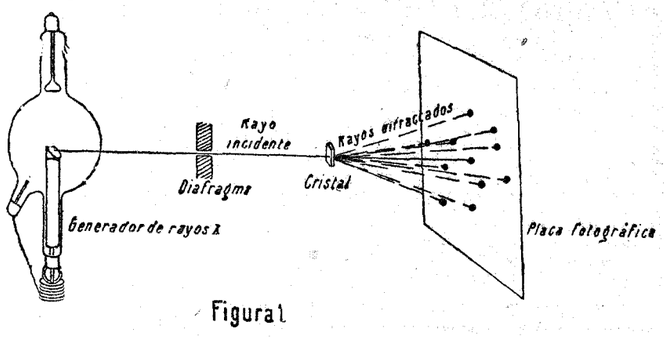

Figura 1

Esquema del experimento de Lane

las opiniones más contradictorias. Ostwald, por ejemplo, negaba la existencia de los átomos, y Lewis propugnaba un átomo de forma cúbica completamente rígido.

Precisamente uno de los mayores éxitos de la ciencia contemporánea consiste en haber probado de modo irrefutable la existencia de los átomos, y a pesar del poco tiempo transcurrido, es tanta la información conseguida y tan grande el interés despertado, que los mejores

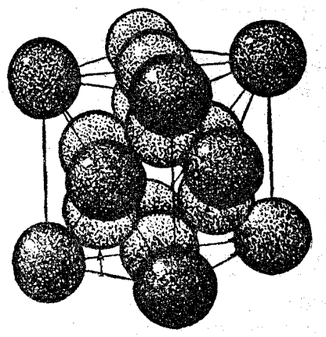

Fig. 2.

La más diminuta porción de diamante, lo que se llama "cristal elemental", está formado por átomos de carbono que ocupan los vértices y los centros de las caras de un cubo. En lo interior de este cubo hay cuatro átomos de carbono formando un tetraedro. En un granito de diamante que pese sólo un miligramo, hay nada menos que seis millones de billones de tales cubos.

laboratorios del mundo y los más preclaros cerebros dedican sus actividades a formar una nueva rama de la ciencia, que ha recibido el nombre de "Física del átomo".

Sabido es que los químicos del pasado siglo habían logrado una explicación sencilla y satisfactoria de las reacciones químicas, admitiendo que todo el Universo está constituído por un número relativamente corto, no llega a un centenar de elementos o cuerpos simples, formado cada uno por corpúsculos, llamados átomos, que tenían la propiedad de ser indivisibles e inmutables. Los átomos podían tomar parte en las reacciones más violentas sin perder su integridad, cambiando únicamente su forma de asociación. Al tratar, por ejemplo, cobre con ácido sulfúrico, nace un nuevo cuerpo, el sulfato de cobre a vitriolo azul, que en nada se parece al metal primitivo; sin embargo, allí se encuentran intactos los átomos de cobre juntamente con otros de azufre y de oxígeno. La prueba directa de esta fecunda hipótesis hubiera consistido en aislar un átomo y probar que se conservaba inalterado al pasar de un cuerpo a otro; pero en la imposibilidad de lograrlo, era forzoso admitir que los átomos, caso de existir, eran imperceptibles individualmente, aun usando los más potentes microscopios o los más delicados métodos de análisis.

Los rayos X han revelado directamente la existencia de los átomos

Cuando el sonido se refleja en un muro se oye el eco. Un ciego que conociera la Física del sonido, podría averiguar, a grandes rasgos, la forma del muro, produciendo sonidos en lugares determinados y observando cada vez las circunstancias del eco. A nadie se le ocurriría, sin embargo, exigirle que averiguase también el tamaño, la forma y las propiedades de los materiales que entraban en la construcción de la pared. El sonido es inadecuado para percibir objetos pequeños, porque su "longitud de onda" es grande. La luz es un movimiento ondulatorio, lo mismo que el sonido, pero su longitud de onda, que depende del color, no llega a valer la milésima parte de un milímetro y, por eso, para apreciar el tamaño y la forma de cosas muy pequeñas resulta más adecuada la luz que el sonido, y cuando se quieren apreciar con un microscopio los más finos detalles de un objeto, se ilumina con "luz ultravioleta", que tiene una longitud de onda menor aun que la de la luz ordinaria. En términos generales, podemos decir, por tanto, que para apreciar por separado varios objetos muy pequeños y muy próximos entre sí es preciso recurrir a un movimiento ondulatorio, cuya longitud de onda sea comparable a la distancia que separa cada dos de dichos objetos.

El problema de "ver" los átomos quedaba reducido, por consiguiente, a encontrar una luz de longitud de onda suficientemente corta. Los focos luminosos ordinarios, los que producen luz que impresiona nuestra retina, no dan, ni con mucho, el resultado apetecido. Así estaban las cosas cuando en 1912, hallándose aún en tela de juicio la naturaleza de los rayos X, el físico alemán Laue previó que los tales rayos, tan útilmente usados en Cirugía y en Medicina, no eran otra cosa que "luz" de longitud de onda cortísima, unas mil veces más corta que la longitud de onda de la luz visible. Es cierto que los rayos X no impresionan nuestra retina, pero ello no constituye serio inconveniente, ya que impresionan las placas fotográficas. Guiado por esta idea, planteó Laue un célebre experimento, que, realizado por Fiedrich y Knipping, fué coronado por el mayor de los éxitos. Su importancia es tal, que los aparatos empleados se conservan como una reliquia en el Museo alemán de Munich. En esencia, todo se reduce a recibir sobre una placa fotográfica, durante tiempo suficiente, un haz de rayos X que ha atravesado previamente el cuerpo en el cual se quiere estudiar la colocación de los átomos. Al revelar se observa que la impresión, debida al rayo directo, va acompañada de una serie de manchas distribuídas en torno suyo. Pudiera creer el lector que tales imágenes eran ya la "sombra" de los átomos buscados; mas no es así, como lo indica el hecho de que ocupan una extensión mucho mayor que la correspondiente a la proyección del objeto. En realidad, se trata de un fenómeno enteramente análogo a lo que sucede cuando un rayo de luz atraviesa una preparación microscópica, fenómeno que fué estudiado por Abbe y cuya descripción puede verse en los excelentes

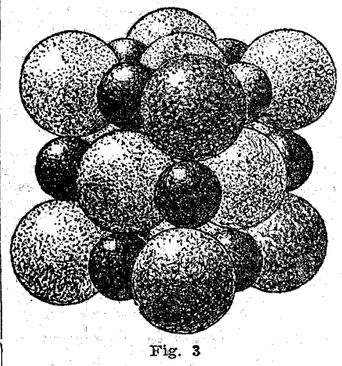

Fig. 3

El cloruro sódico o sal común está formado por diminutos cubos, en los que se distribuyen los átomos grandes de cloro y los pequeños de sodio, según indica la figura.

libros de nuestro sabio naturalista señor Castellarnau. En breves palabras, puede decirse que el haz incidente da origen a una serie de haces o máximos de difracción que se abren en abanico y que, recogidos por un buen microscopio, dan una imagen perfecta de la preparación. La diferencia entre la iluminación con luz ordinaria y el empleo de los rayos X estriba en que, a causa de la pequeñez de la longitud de onda de éstos últimos, no hay que pensar en construir un microscopio que desempeñe para ellos el mismo papel que los microscopios ordinarios con respecto a la luz visible. Tenemos que contentarnos, por tanto, con los citados máximos de difracción, los cuales, si bien no constituyen una imagen semejante al objeto,

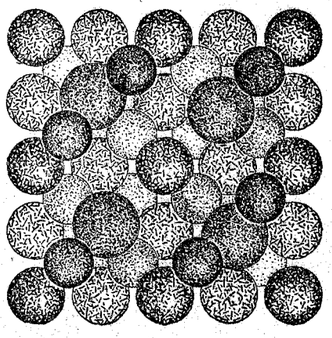

Fig. 4.

Estructura del mineral llamado tetraedrita, formada por átomos de cobre, de arsénico y de azufre.

llevan consigo abundante información que, convenientemente interpretada, permite averiguar la constitución del cuerpo sometido al ensayo. Este trabajo de interpretación, que los microscopios realizan automáticamente cuando se trata de luz visible, requiere en el caso de los rayos X largos y laboriosos cálculos. El hecho, sin embargo, de averiguar cómo están los átomos en el seno de los cuerpos es tan sugestivo, que numerosísimos físicos se han especializado en esta labor. En nuestro Instituto Nacional de Física y Química, por ejemplo, hay una sección dedicada a estas investigaciones, y con ocasión de la cátedra Cajal, fundada por un grupo benemérito de españoles residentes en la Argentina, han desfilado durante los últimos años las primeras autoridades sobre la materia.

A estas alturas se ha averiguado la estructura íntima de tan gran número de cuerpos simples y compuestos que su sola descripción llena grandes libros. Con ello han tenido los químicos la satisfacción de ver directamente confirmadas y explicadas las fórmulas que, por conjeturas, habían propuesto para las distintas especies químicas. La industria, por ejemplo, la metalografía y hasta la fabricación de la seda artificial, está sacando gran provecho de este método de penetrar en lo más recóndito de los cuerpos.

Maravillas de la estructura íntima de los cuerpos sólidos

Muchos de mis lectores habrán visto en la entrada del Museo Nacional de Ciencias Naturales un gran bloque de piedra blanca transparente que, según reza el marbete, es un romboedro de exfoliación de espato cálcico. En el mismo Museo, en la sala de Mineralogía, se puede comprobar que los cuerpos tienden a tomar espontáneamente la forma poliédrica, con caras y aristas de una perfección inimitable en muchos casos, poliedros que reciben el nombre de cristales. Es lógico que tal circunstancia excitara grandemente la curiosidad de los sabios, y por eso, cuando Alberto Durero quiso representar la Sabiduría, dibujó una matrona pensativa, rodeada de los objetos que simbolizaban cuanto de más misterioso había en la natura-

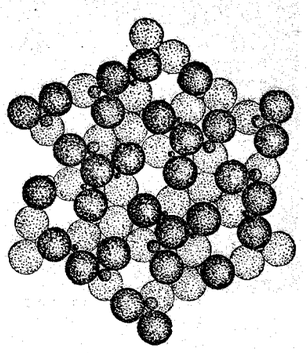

Fig. 5.

Estructura de la fenacita. Este cuerpo es un silicato de berilio.

leza y puso en lugar destacado un enorme poliedro cristalino. La investigación con rayos X ha desvanecido el misterio, poniendo de manifiesto maravillas internas, de las que la forma exterior no es sino pálido reflejo. Se ha visto, en efecto, que los átomos en los sólidos están colocados formando dibujos o temas que, con arreglo a precisas y admirables leyes de simetría, se reproducen en toda la masa cristalina. Los geómetras habían demostrado que había nada menos que 230 maneras de agrupar objetos en el espacio, de manera que un mismo motivo se reprodujera sistemáticamente en toda la extensión. Los árabes, que han sido expertísimos geómetras, han decorado sus monumentos arquitectónicos con la reiterada y simétrica repetición de un tema o dibujo "plano", resultando así la variadísima colección de diseños que han sido objeto de minucioso estudio por parte del académico don Antonio Prieto Vives, según puede verse en la revista "Investigación y Progreso". Cuando, como ocurre en los cristales, se pasa del plano al espacio, el número de posibilidades se hace muchísimo mayor. En un caleidoscopio, gracias a su combinación de espejos, se reproduce indefinidamente y de modo peculiar el dibujo que en él se coloca. Podemos decir, en sentido figurado, que la Naturaleza posee 230 caleidoscopios y una inmensa variedad de figuras para colocarlas en él. La formación de una especie química cualquiera se lleva a cabo como si algunos átomos, de la misma o distinta naturaleza, se dieran la mano y formasen una agrupación, cuya forma quedase determinada por las fuerzas de afinidad existentes entre los mismos. Esta agrupación es un "germen cristalino", que determina en el espacio la aparición de un campo de fuerzas en el que, con arreglo a uno de los mencionados grupos de simetría, quedan fijadas las posiciones de equilibrio de los átomos que vengan después, con lo cual crecerá el cristal, repitiéndose, como en el citado caleidoscopio, la agrupación típica que sirvió de punto de partida.

Julio PALACIOS

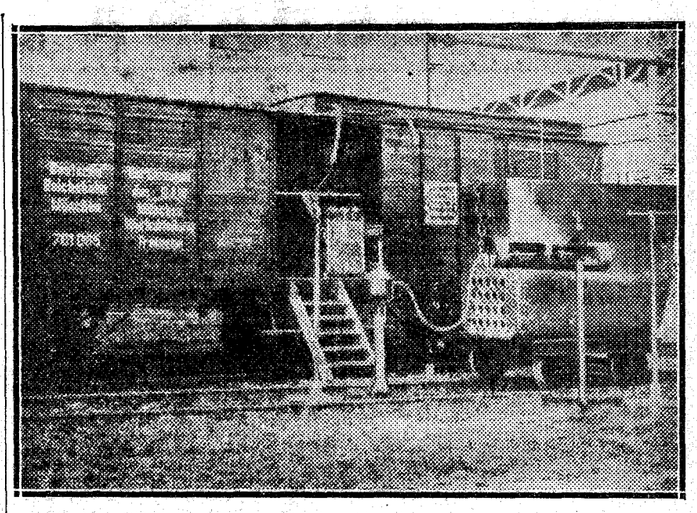

Una potente instalación de rayos X (R. A. W. München-Freimann) instalada en un vagón de ferrocarril, con objeto de investigar radiográficamente los defectos de las locomotoras sin desmontarlas

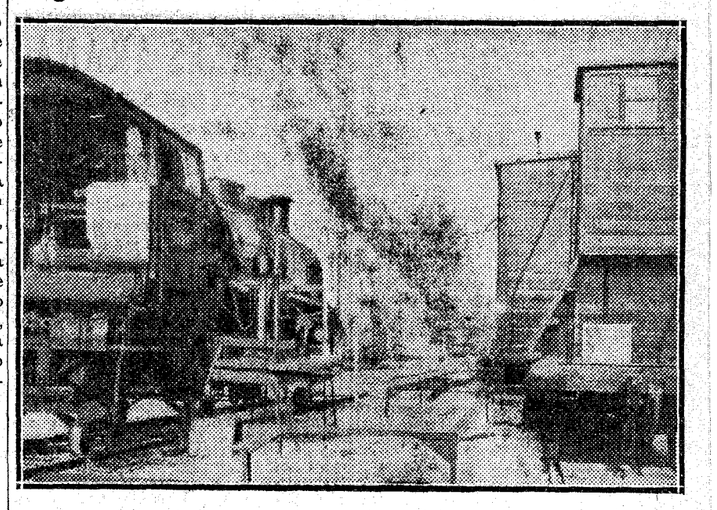

La instalación de rayos X examinando una locomotora para localizar su defecto

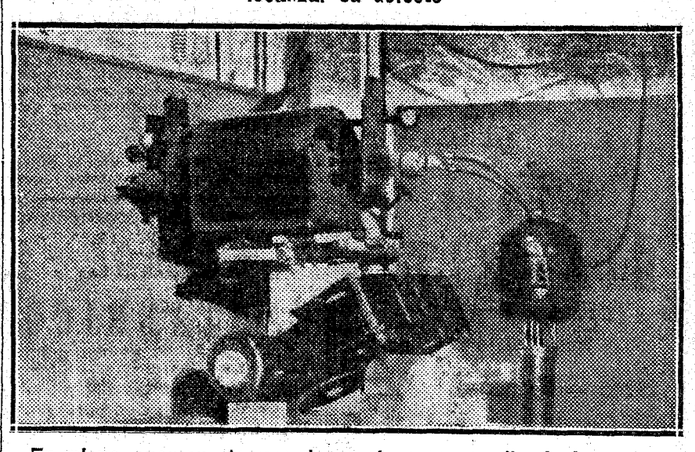

En pleno examen de una locomotora por medio de los rayos Roentgen. El aparato está inclinado. A la derecha, la bomba para refrigeración. Se examina el estado de los tubos de la caldera

LIMONADA IDEAL PURGANTE del Dr. CAMPOY. Eficaz no sabe a medicina. FARMACIAS.

FARMACIA FERNANDEZ NOGUERA
(ANTES BONALD)
Análisis clínicos. Trousseaux para partos.
Embalsamamientos. Surtido en específicos
13, CRUZ, 13. – Tel. 14909. – Servicios a domicilio

Ingenieros Aeronáuticos ACADEMIA PEÑALVER, Arenal, 26, 1.º Preparación dirigida por el ingeniero aeronáutico D. C. V. Mazariegos. — Teléfono 17047.

INGENIEROS INDUSTRIALES. -- ACADEMIA BELDA CLAUDIO COELLO, 61. MADRID. Pídanse detalles

Folletín de EL DEBATE 77)

M. DU CAMPFRANC

LO QUE NO SE ROMPE

(NOVELA)

(Traducción expresamente hecha para EL DEBATE por Emilio Carrascosa)

Ebrio de dicha, Gerbelle aprisionaba a su mujer contra su pecho. Armela, que participaba de la felicidad de Victoriano, dijo aún:

—Démonos el beso del verdadero perdón, el beso ardiente capaz de soldar de nuevo los eslabones de la cadena que un día aciago quedó aflojada, ya que no rota, porque lo que Dios une no se puede romper.

Sor Angélica contemplaba extasiada a la feliz pareja; parecía como si les comunicara a los reconciliados esposos la vida de su propio corazón, de aquel corazón gastado y cansino que de un momento a otro iba a dejar de latir para siempre. En cierto modo les negaba a sus sobrinos, como preciosa herencia, su bondad, su generosidad y su misericordia. Y el legado quiso hacerlo en una última sonrisa. Después, de pronto, la oración que estaba recitando se cortó en sus labios, que no volvieron a moverse.

El ángel de la guarda, que debía conducirla al paraíso, había descendido sobre sor Angélica, había tomado su alma y había emprendido el vuelo a través del espacio, por un camino de luz.

Los dos cadáveres que bajo su techo cobijaba la casa solariega de los Le Kellec, reposaban en sus respectivos lechos de muerte. El alma elegida y el alma culpable acababan de comparecer ante el Tribunal de Aquel que en su día ha de juzgarnos a todos. ¡Pero qué diferentes los destinos de aquellas dos almas, coronada de gloria la una, hundida en las tinieblas la otra!

Armela, sobreponiéndose a la pena inmensa que la ahogaba, cumplió con el caritativo deber que la gratitud y el afecto le imponía, y con sus propias manos amortajó a sor Angélica con el hábito blanco de las religiosas de la Orden del Santo Espíritu.

Realzados por el candor virginal del lino, los rasgos fisonómicos de la monja muerta reflejaban una paz inefable, y sus facciones, lejos de descomponerse, íbanse afinando y embelleciendo, estilizándose. Sobre el dulce rostro de la difunta se había extendido una expresión de suprema serenidad. Las manos juntas, semejantes a un manojo de lirios por entre el que asomaban las negras cuentas del rosario; las palmas verdes y los ramilletes de rosas blancas que rodeaban el crucifijo colocado a la cabecera del féretro, añadían todavía un nuevo atractivo a la tranquila majestad de la monjita muerta, cuya alma gozaba ya a aquella hora de las delicias del cielo, de la presencia de la Divinidad, del premio que Dios tiene prometido a los justos.

En la habitación donde yacía el cadáver de Flora de Oberland eran absolutos la soledad y el silencio. Pero una religiosa de las que vivían con sor Angélica acudió a poco y situóse heroicamente a la cabecera del lecho mortuorio, con lo que el imponente silencio se vió roto por el bisbiseo de los rezos de la monja.

Llamado por ésta, Victoriano Gerbelle tuvo que resignarse a entrar en aquel cuarto, del que con tanta repugnancia había huído. Por un momento quedó como hipnotizado, contemplando con ojos que el terror dilataba, el aspecto imponente de Flora de Oberland, de aquella mujer cuya vida había sido una larga trama de iniquidades. La sequedad orgullosa de la fisonomía de la lady, se había acentuado todavía más. Un rictus maligno, un gesto perverso contraía el rostro helado de la muerta.

Después de haberle dado a la religiosa lo que le pedía, Victoriano Gerbelle, incapaz de permanecer allí un minuto más, salió presuroso de la habitación.

El joven diputado fué a reunirse con Armela, que continuaba orando a los pies del cadáver de sor Angélica. La estancia había quedado convertida en capilla ardiente; en torno del ataúd, rodeado de blandones encendidos, se amontonaban las flores frescas, y era tan apacible y tan dulce la expresión de la anciana religiosa, que, lejos de imponer, atraía; nadie podía sentir malestar al lado de aquel cuerpo que parecía dormir tranquilamente, y a la propia Ivonna se le permitió el acceso para que se despidiera y besara por última vez a su tía abuela. Con sus pequeñas manos en las de su madre, la niña miraba, no sin asombro, aquel profundo sueño en que parecía sumida sor Angélica. Sus labios angelicales depositaron un tierno beso sobre la frente marmórea; luego dió unos pasos y fué a colocar al pie del crucifijo de plata un enorme ramo de rosas blancas. Las flores ponían en la capilla ardiente, cuyas ventanas permanecían cerradas, el perfume y la belleza de las mañanas estivales.

Al día siguiente, las rudas manos de los campesinos y pescadores a quienes tanto bien había hecho, cogieron por las asas el féretro en que yacía el cuerpo inanimado de sor Angélica y lo transportaron al camposanto, donde debía recibir tierra cristiana en la humilde fosa que ella misma mandara abrir en vida.

El cortejo fúnebre penetró en el pequeño cementerio, sombreado por los altos cipreses, por entre cuyas ramas jugueteaba una suave y rumorosa brisa que hacía recordar el murmullo del mar en calma.

Un solo y único sollozo se dejó oír, alzándose por encima de la muchedumbre que asistía al triste acto, un único sollozo en el que se mezclaban los sollozos de todos y cada uno de los presentes. Todos lloraron sinceramente, con lágrimas que brotaban del corazón, la muerte de la santa mujer cuya memoria habría de perdurar en la región, puesto que todo hablaba de quien había pasado por la tierra haciendo el bien en beneficio de sus semejantes. ¿Qué ingratitud no se necesitaría para olvidar a sor Angélica, que, llena de amor y de caridad, había vivido única y exclusivamente para ser la protectora generosa de los humildes y desheredados?

Comenzó, según es costumbre en Bretaña, el desfile ante el cadáver, previamente colocado al borde de la fosa. Los padres de familia que le debían a sor Angélica la educación de sus respectivas proles; los huérfanos, de los que con tanta abnegación se había preocupado; las viudas, que habían tenido en ella una providencial bienhechora; hasta los niños exclamaban al pasar por delante del abierto ataúd y a la vez que lo rociaban con agua bendita:

—¡Adiós, sor Angélica; que tu alma repose en la paz del Señor!

Y Fantic, que no podía limitarse a repetir la fórmula consagrada por la tradición, porque su cariño por la muerta le pedía más, añadió:

—Si todas las gentes ricas fueran buenas y caritativas como lo fué esta santa mujer, el mundo sería muy distinto de lo que es, porque no habría envidiosos ni envidiados. No conoceríamos la guerra entre ricos y pobres, entablada hoy, y unos y otros nos amaríamos como hermanos.

Terminada la piadosa ceremonia del enterramiento, Victoriano y Armela emprendieron el regreso a Isselin, después de recibir el reiterado pésame de los vecinos de la comarca, que en grupos más o menos numerosos se dispersaron en todas direcciones para volver a sus respectivos hogares.

A lo largo de los caminos no se hablaba sino de sor Angélica, cuyo nombre asomaba a todos los labios entre calurosos elogios y alabanzas impregnadas de gratitud y de ternura. Se bendecía la memoria de la religiosa por todas partes y se evocaban hechos anecdóticos de su vida, reveladores de su inagotable caridad.

De lady Flora, en cambio, no se hablaba sino a media voz; el misterio que rodeaba su muerte, o mejor dicho, el accidente a consecuencia del cual había muerto; el disfraz masculino con que fué encontrada en la playa y la bicicleta que apareció a su lado, constituían motivos más que suficientes para excitar la imaginación popular, y cada uno pensó lo que quiso, aunque era común a todos el recuerdo nada grato que de la baronesa de Oberland conservaban.

Aquella misma mañana, horas antes del entierro de sor Angélica, había sido conducido al camposanto el cadáver de la aventurera, de la calumniadora y falsaria, de la mujer que había hecho de la sociedad aristocrática y de la gente elegante ganzúa con que entrar a saco en los caudales ajenos para satisfacer la propia codicia.

Una vez allí, la caja que contenía los restos mortales de Flora de Oberland fué descendida pesadamnete hasta el fondo de la sepultura que la esperaba, de aquella sepultura que no había sido para la infeliz mujer —las pocas veces que se le ocurrió pensar en la muerte— sino el desesperante entrar en la nada.

Victoriano Gerbelle, atraído por una fuerza irresistible, asomóse a la fosa, todavía no cubierta del todo, y, luego de permanecer unos momentos pensativo, exclamó:

—¿Qué misterio impenetrable duerme en las profundidades de este pozo sombrío? ¿Es el total y absoluto aniquilamiento del ser? ¿Es el terrible castigo de los que se han hecho merecedores de él por sus maldades en el mundo?

Armela, que se hallaba a su lado, replicó con seguridad, dando a sus palabras un acento solemne:

—Ambas cosas: el aniquilamiento del ser físico, y, desde luego, el castigo del culpable.

La joven señora de Gerbelle quedóse absorta, como sumida en profundas reflexiones, y al cabo de un rato prosiguió:

—A pesar de todo lo que esa mujer me ha hecho sufrir, la desdichada me ha movido a piedad honda y sinceramente. Temo, por ella, al juicio de Dios. A esta hora la verdad se ha hecho con todo su resplandor en esa pobre alma que amó los placeres y locuras del

(Continuará.)

A TRAVES DE ESPAÑA

SAN SEBASTIAN

SU INDUSTRIA Y SU COMERCIO

La belleza sin par de este rincón español, insuperable en dones recibidos de la mano del Altísimo, es perfectamente conocida y estudiada en multitud de obras y artículos. Vamos a dejar a un lado esas galas de que Donostia se ufana y daremos a nuestros amables lectores sólo un índice, y pequeño, de sus principales industriales y comerciantes.

HOTEL ARANA

Destaca notablemente en el comercio de San Sebastián, tanto por su instalación como por el inmenso surtido de todos sus artículos la renombrada Casa Manufacturas Inglesas MARLBOROUGH. Todos los gustos y exigencias en impermeables, artículos de "sport" y similares son cumplidamente satisfechos en esta Casa.

Por tanto, no tenemos ningún inconveniente en recomendar a nuestros lectores una visita a Manufacturas Inglesas MARLBOROUGH, en la seguridad de que han de agradecernos esta recomendación.

Cuenta actualmente la capital guipuzcoana con una firma de calidad en tejidos y últimas novedades, pero especializado en géneros blancos, y de ellos aún más especialidad las magníficas sábanas de sus confecciones. Venir a esta urbe y no visitar las CASAS de D. JORGE LASAGABASTER, en sus calles de Urbieta y barrios del ANTIGUO y de Gros, es no estar bien con el bolsillo, en la parte del presupuesto casero, de estos artículos. No se pueden adquirir más ricos géneros, prendas más concienzudamente fabricadas y de estilo más nuevo que en estos establecimientos, que por otro lado son modelos de organización, gentileza en el trato y distinción. Plácemes a esta laboriosa familia, que a tan elevado nivel colocan su nombre comercial.

Esta región, tan rica en fabricación de impermeables, por ser muchas las fábricas de ellos existentes, precisaba de una especialidad que uniese sus valores económicos, de fantasía y bajísimo precio. Ello se ha conseguido por el ingenio del señor Charola, propietario del ESTABLECIMIENTO EL FENIX. La visita a su fábrica de la Plaza del Centenario es una enseñanza, pues a la vista de sus modernísimos procedimientos, y al ver sus doscientos obreros en plena actividad, se da uno exacta cuenta del movimiento enorme del mercado. Atienden a la provincia entera, sirven a plazas de interior y también a Ultramar. Su fábrica de Eibar, matriz de ésta, data desde 1828, sin haber decaído un solo momento, antes al contrario, perfeccionado sus elaboraciones, hasta llegar a especialista.

Las circunstancias mandan, y éstas en este caso, no son sólo las conocidas españolas, si que también las de Francia. La conocidísima firma de fama universal ROZANES, S. A., de platería y joyería, al observar las dificultades del mercado francés y español, pues en ambas partes tienen fábricas y establecimientos, han acordado liquidar. En esta operación están en su magnífica casa que en ALAMEDA, 27, de esta capital, posee esta firma. Al visitarlos nos han manifestado que cesan en el COMERCIO y que, por disposición de los acreedores, se liquidan todas las existencias de joyería y platería que esta CASA ROZANES tiene en su citado establecimiento de ALAMEDA, 27. Pueden aprovechar los veraneantes ocasión tan excepcional.

En el BARRIO DE GROS, al lado de la carretera general de Francia, tienen los automovilistas un magnífico local, donde, por poco dinero, pueden dejar sus coches y donde encuentran especial personal para cuantas atenciones sus máquinas precisen. Es originalísimo el procedimiento de CABINAS que este GRAN GARAGE CANTABRICO posee. Como las calles en que está instalado, SAN FRANCISCO y BIRMINGHAN, son anchas, a lo largo de las fachadas de este establecimiento están estas CABINAS, con su puerta cada una en plena calle, de modo que no hay para nada que evolucionar dentro de los locales ni se estorban unos a otros coches. La comodidad, lo práctico, son cosa única, y a ello unidas la enorme ventaja de que todos los materiales de sus construcciones son incombustibles, hacen de este garage el insustituible.

La industria del hierro cuenta con artistas maravillosos, que han sabido arrancar de la madera las filigranas para que el duro metal las haga suyas. La GRAN FABRICA CONSTRUCCIONES METALICAS, cuya vida data desde 1912 y cuya razón social es SEÑORES MENDIA Y MURIA, S. Colectiva, sita en el barrio de GROS, con su casi un centenar de obreros, es la que cultiva las maravillas de cerrajería moderna, de grandes ventanales artísticos, como por ejemplo pueden admirarse en la recientemente inaugurada iglesia y Residencia de Padres Capuchinos, las obras en Santa María, Buen Pastor, etc., etc., esas magníficas farolas de hierro fundido, colocadas en la Avenida de Ategorrieta, recientemente inauguradas. Belleza, solidez, arte es lo que, unido a obras interiores de edificación metálica, presenta esta casa, cuyo renombre es universal, y que han logrado alcanzarlo gracias a sus perseverancias en el trabajo y a la perfectísima organización, tanto interior como exterior.

La industria de Donostia presenta en sus diversos aspectos la construcción de coches de niños, destacando entre ellos, como principales, la Casa Orbea, Sociedad Anónima, de quien es depositario exclusivo para la venta local, EL GRAN BAZAR ZARAGOZANO, que, instalado en AVENIDA, 31, presenta los modelos más lujosos, en los cuales los pequeñines encuentran sus más lujosos y cómodos cochecillos. También este BAZAR ZARAGOZANO, de fama regional, es único depositario de aquellas tan acreditadas FAJAS DE GOMA, de caucho tela AUREA LEVILLA. Cuantos pasan por San Sebastián, todos se detienen en este GRAN BAZAR ZARAGOZANO, pues, además de esas especialidades, tan renombradas, encuentran los visitantes, aparte de una amabilidad en sus propietarios, y precios de ganga, unas enormes cantidades de objetos de regalos, fantasías, juguetería, etc., etc.

El lujo, el refinamiento, tienen un magnífico marco en la ostentación fastuosa que presenta ese establecimiento admirable que se llama CASA DERBY, Avenida de la Libertad, 21. Desde su fundación, en el año 1920, por la razón social de D. FEDERICO BANDRES, S. en C, el progreso introducido en el negocio es creciente, hasta llegar a ser el punto de cita de cuantos extranjeros y españoles pasan por Donostia, y son gentes de posición y gusto. Sus ramos de Sastrería, Camisería, Sombrerería de caballeros; sus artículos de regalo, sus fantasías, son verdaderas creaciones del más exquisito gusto. Enhorabuena hemos dado al tener el gusto de visitar al señor Bandrés, y públicamente se la reiteramos.

Don Pablo Morencos es hombre que ha sabido llegar a la cumbre de la perfección en aquello que es casualmente más difícil, cual es dar gusto a las señoras y en aquello que más cuidan ordinariamente, o sea, las prendas de su vestir exterior. Su fábrica es algo singular: los 100 obreros que en ella tiene, están especializados a la perfección en cuanto a confeccionar estas delicadas prendas de señora y niño, poniendo en ello cuidados y refinamientos, y sujetándose a la dirección del que está a cada momento e instante al movimiento de la última novedad y exigente moda. Unido ello al empleo de materiales de primera calidad, resultan vestidos cuantos de esta Casa se surten, cual si comprasen en los más refinados establecimientos extranjeros.

Visitar la FABRICA DE BOINAS del gentilísimo señor ELOSEGUI es aprender el camino de la virtud del trabajo y compenetración de directivos y empleados. Una Fábrica establecida en principios de la tercera parte del siglo XIX, bajo normas de trabajo envidiables por los patronos más católicos, y donde al hombre no se le considera como máquina, sino como hermano y hermano más débil, por lo cual los cuidados son más exquisitos; una Fábrica fundada en esos principios tenía que tener las bendiciones del que vino a la tierra a ser HERMANO NUESTRO, y a considerar a los más humildes como más hermanos aún. Por eso, es de observar la prosperidad, el bienestar con que desenvuelven sus asuntos, y como en la marcha del negocio siguen atendiendo a los mismos 250 obreros, de que se compone el equipo de fabricación. Este benemérito de la patria DON ANTONIO ELOSEGUI ha sido condecorado con la Medalla del Trabajo, y sus afamadas BOINAS ostentan premios de honor y primeros en cuantas Exposiciones se han presentado. Al reiterarle la gratitud por sus deferencias en la visita, quisiéramos considerasen los elementos patronales de todo género como modelo a este hombre, que sólo en la virtud ha resuelto el enorme problema planteado entre el capital y el trabajo.

El gran comercio de exportación de vinos cuenta con una firma de suma importancia en esta capital de Guipúzcoa, cual es la razón social ANTONIO MAGUREGUI Y CA S L, que en su despacho de PI MARGALL, 14, presenta artículos escogidísimos para el público en general. Fundada en principios del siglo, en Herrera, tienen magníficos almacenes, de donde parten los envíos para América, especialmente Méjico; en el mercado europeo pocas son las naciones donde esta Casa no envía sus bien preparados caldos, pero su consumo especial se hace en Francia, Suiza, Bélgica, etc., etc. Celebradísimos son sus marcas ríojanas CLARETE MAGUREGUI, de tres y cinco años, que alcanzan en el extranjero consumo elevado, y siendo en España muy solicitados, así como en varias Plazas de nuestras posesiones africanas, adonde también atienden estos grandes impulsadores del crecimiento económico patrio.

El HOTEL ARANA, de San Sebastián, reúne las condiciones más deseadas por turistas y hombres de negocios; su situación espléndida, por sus puertas pasan todos los vehículos públicos, o sea, los medios de comunicación rápida de esta gran urbe. La amabilidad de sus propietarios, ser ellos mismos los que atienden a sus clientes, la cocina de primerísimo orden... todo hace agradabilísima la estancia, así al que viene a descansar cuanto al que sus asuntos le reclaman la presencia en la población. Por otro lado, sus precios, no ya moderados, sino reducidísimos, para el confort existente, hacen que se recomiende por sí sólo, y que los que venimos una vez no sepamos estar en Donostia, sino hospedados en el HOTEL ARANA.

Hace tres años que la magnífica Avenida, sitio privilegiado de la ciudad, cuenta con un establecimiento de gran altura. En él se dan cita, para tomar los especialísimos aperitivos, sus celebrados pequeñísimos canapés, en multitud de variedades, todo lo más linajudo, todo lo más distinguido de la población, tanto veraneante y cosmopolita, cuanto la local, que sabe muy bien lo que es la Casa SACHA. El gusto más refinado en golosinas, allí encuentra lo que su paladar exquisito pueda pedirle. Le felicitamos sinceramente a nuestro distinguido amigo por sus éxitos constantes.

Hablar del Hotel BIARRITZ es decir aristocracia, gentileza, punto de reunión y cita de las grandes figuras, que constantemente desfilan por la capital de Guipúzcoa. Basta asomarse a sus magníficos salones, observar el público que en ellos a todas horas se encuentra, y quedan comprendidos cuántos son los refinamientos y encantos que a la población viajera proporciona esta verdadera mansión señorial.

La Perla del Océano

"La Perla del Océano" es una joya donostiarra de inestimable valor. Es como si dijéramos la rica perla encerrada en la Concha.

Gracias al cariño, al amor entusiasta con que ha sido cuidada "La Perla del Océano", todos los años se han hecho en ella reformas sucesivas que la han ido añadiendo muchas comodidades, atractivos y encantos.

Hoy, el Casino de la Playa constituye el más bello casino de verano y puede compararse con ventaja a todos los casinos de las grandes playas de moda.

Si cada año ofrecía "La Perla" la novedad de una innovación grata, en el actual son varias y muy fundamentales las que han de sorprender al forastero, quien verá cómo la preocupación constante de agradar ha realizado esfuerzos acompañados de aciertos.

Por de pronto, en el salón central, en ese magnífico salón que es como un inmenso balcón de trasatlántico, se ha instalado una plataforma a ras del suelo. Por medio de un mecanismo eléctrico, esa plataforma se eleva a la altura de un metro, convirtiéndola así en escenario.

Ha sido acierto grande, registrado ya en temporadas anteriores, conferir los servicios de bar y restaurant al famoso "barman" Perico Chicote.

El Casino de la Playa, por otra parte, tiene cuidados los servicios de toldos, cabinas, duchas, etcétera, con un mimo imposible de igualar.

En los salones ha colocado muebles nuevos, cómodos y elegantes.

La dirección del Casino de la Playa ha sido encomendada a don Camilo Rodríguez, entusiasta donostiarra.

Las carreras de caballos de San Sebastián

No cabe duda que el más constante y atractivo festejo de la capital guipuzcoana durante el verano son las carreras de caballos.

Su hipódromo, situado a nueve kilómetros de la ciudad, en Lasarte, adquirió desde su fundación, en 1916, una fama mundial, por haber corrido desde entonces sobre sus pistas los mejores caballos, hoy sementales de gran valía.

El calendario hípico de San Sebastián ha sufrido varias modificaciones desde la creación del hipódromo, pero, sin embargo, bien sea por sus fechas, bien sea por la organización de la temporada, la cual se hace a base de una interesante publicidad, es el que hoy disfruta, pues se han presentado. Al reiterarle la gratitud por sus deferencias en la visita, quisiéramos considerasen los elementos patronales de todo género como modelo a este hombre, que sólo en la virtud ha resuelto el enorme problema planteado entre el capital y el trabajo.

de decirse, de una estabilidad oficial.

Una concurrencia completamente cosmopolita asiste a todas las reuniones, y por ello, tanto la población de San Sebastián, como los centros oficiales, están compenetrados de la importancia de las carreras de caballos para el verano.

Pero en bien de la Cría Caballar nacional, con el fin de que el país no vea desaparecer las cuadras y yeguadas existentes, que son una rama importante de la Agricultura, como para las necesidades que puedan existir en el ramo de Guerra, la Sociedad de Carreras de Caballos de San Sebastián, movida por el sentimiento de conservación, ha sabido adaptarse a las circunstancias, y, sus peticiones, consecuentes con lo que permite la situación económica del país, han merecido el apoyo oficial de los ministerios de Agricultura, de Guerra, del Patronato Nacional del Turismo.

Por su parte, la Diputación provincial,

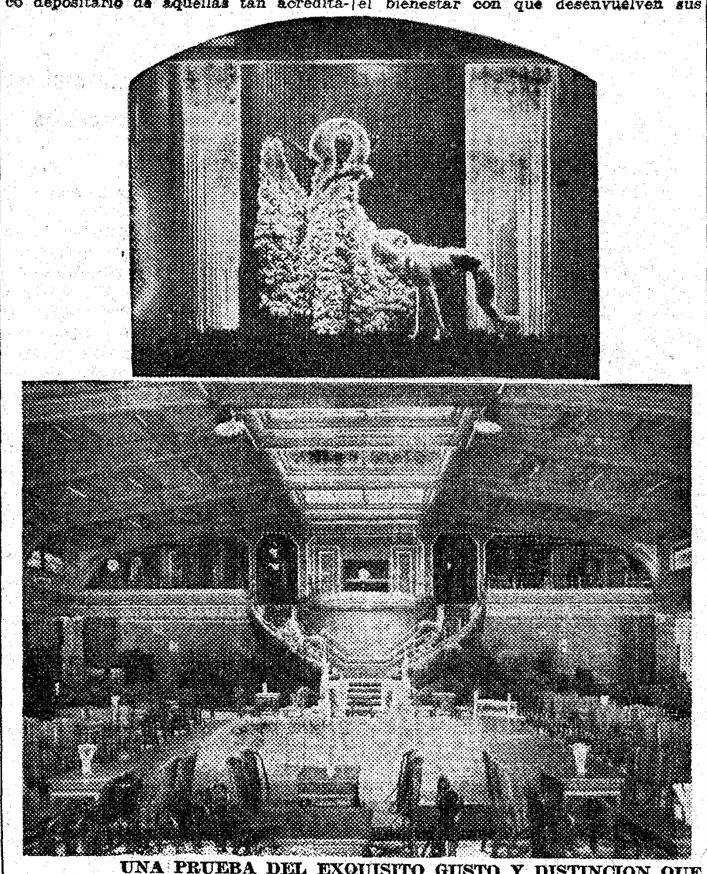

UNA PRUEBA DEL EXQUISITO GUSTO Y DISTINCION QUE PREDOMINA EN LA CASA DE DON JORGE LASAGABASTER ES LA PRESENTE FOTOGRAFIA, QUE ES UNA DE LAS FRECUENTES EXPOSICIONES DE SUS ESCAPARATES

SALON DE FIESTAS DEL CASINO EN LA PLAYA DE "LA PERLA DEL OCEANO"

CASINO DE LA PLAYA. "La Perla del Océano"

Uno de los más hermosos Balnearios-Casino del mundo, que si en el aspecto hidroterápico ofrece las instalaciones más variadas y perfectas que puede exigir la higiene moderna, sus espléndidos salones le ponen a la altura del mejor Casino de playa europeo.

Bar americano. Restaurant a la gran carta a cargo de Pedro Chicote y Jesús Aparicio. Parquet elevadizo para atracciones

En la temporada de verano actúan dos magníficas orquestas y grandes atracciones. Terraza al aire libre frente a los salones. Diariamente se celebran aperitivos y tés, con garantía de público selecto.

Cuatro grandes Galas durante la temporada con grandiosos decorados y conjuntos de artistas, alusivos y especiales para cada fiesta, que se denominarán: Gala del gran premio de las Carreras de Caballos, Gala del mar, Fiesta española "Carmen" dedicada al gran premio del IV Campeonato mundial del Tiro de Pichón y Fiesta Vasca con motivo del gran premio del Circuito Automovilista.

HOTELES ARANA
Vergara, 7. SAN SEBASTIAN
TELEFONO 10-439
Gran confort, calefacción en todas las habitaciones. Agua corriente, caliente y fría. Ascensor y habitaciones con baño. Precios económicos.
BILBAO: Bidebarrieta, 2. Teléfono 13-158.
ZARAGOZA: Jaime I, 50. Teléfono 16-76.

Teleg. Biarrotel
Tel. 3150
Hotel BIARRITZ
(Situación inmejorable frente al mar)
Grill -- Room: American--Bar
SAN SEBASTIAN

GARAGE CANTABRICO
Taller de reparaciones. Cabinas independientes del garage. Tienen todas directa entrada y puerta a la calle de
SAN FRANCISCO Y BERMINGHAN
12375 TELEFONO 12375
San Sebastián

DERBY SASTRERIA
LADIES & GENTLEMEN TAILOR
CAMISERIA - SOMBRERERIA
Avenida 21
SAN SEBASTIAN
CASA DERBY
Avenida de la Libertad, 21
Fundada el año 1920 por sus actuales propietarios, los señores Federicó Baudré, S. en C., dedicados preferentemente a los ramos de sastrería, camisería y sombrerería para caballeros. Sus artículos y servicios han sido siempre de primera calidad.

TEJIDOS y NOVEDADES
SAN MARCIAL, 35
Teléfono 1-06-91
ALMACENES
LASAGABASTER
Sucursal: MIRACRUZ
Miracruz, 16
Teléfono 1-16-34
Sucursal: ANTIGUO
Matía, 52
Teléfono 1-27-32
SAN SEBASTIAN

SACHA -- Pastelería fina
Avenida de la Libertad, 34 TELEFONO 13247
SAN SEBASTIAN

BOINAS ELOSEGUI
TOLOSA

GRAN AQUARIUM
Y
MUSEO OCEANOGRAFICO
PALACIO DEL MAR
SAN SEBASTIAN (Guipúzcoa)
Variadísima y formidable exposición de peces vivos en su medio natural.
GRAN ATRACCION VERANIEGA
Abierto todos los días, mañana y tarde

CARRERAS DE CABALLOS. -- Temporada de 1933
HIPODROMO DE LASARTE
SAN SEBASTIAN
DOMINGO 27 DE AGOSTO
3 DE SEPTIEMBRE — 1 DE OCTUBRE
9 DE SEPTIEMBRE — 8 DE OCTUBRE
16 DE SEPTIEMBRE — 15 DE OCTUBRE
23 DE SEPTIEMBRE — 22 DE OCTUBRE
Las de agosto y septiembre, a las CUATRO en punto. Octubre, a las TRES
Importantísima cantidad de premios en pesetas. Correrán las más afamadas cuadras.
LA SOCIEDAD DE CARRERAS DE CABALLOS DE SAN SEBASTIAN, organizadora de estas reuniones, ofrece con verdadero esfuerzo tan sugestivo programa.

al Centro de Atracción y Turismo, cooperan también al sostenimiento de las carreras de caballos, y es así como el hipódromo de Lasarte conserva su lugar preeminente entre los hipódromos internacionales, resolviendo a un mismo tiempo el problema del turismo y la conservación de la Cría Caballar nacional.

El gran Acuario Donostiarra

He aquí una institución cultural formidable, obra exclusiva de unos cuantos abnegados y entusiastas ciudadanos, honra de la ciudad de San Sebastián, envidia justificada de muchas poblaciones de primer orden.

En ese recio edificio que semeja una fortaleza para hacer frente a los furiosos embates del Cantábrico, se concentran todos los aspectos de la vida marítima: recuerdos históricos de las proezas inmortales, como las de Elcano, Legazpi, Urdaneta; de caudillos valerosos como Oquendo, Blas de Lezo, Churruca y cien glorias más; de manifestaciones del Comercio, la Industria y la Navegación de siglos esplendorosos. Y junto a eso, la expresión moderna y acabada de la ciencia oceanográfica que explora el medio marino e investiga los productos de sus entrañas en el silencioso retiro de los laboratorios químicos y biológicos.

El visitante más indocto en esos conocimientos, siente a la vista de esas reliquias del pasado y de las conquistas del presente, que se abre ante él un nuevo mundo de amplios y hermosos horizontes insospechados, a la par que se recrea en la contemplación de tan variados panoramas del pensamiento y de la realidad.

Pero donde llega a la máxima fascinación de su espíritu es ante el grandioso Acuario, que es el mejor y más nutrido de especies de España y de muchos renombrados del extranjero, por la diversidad de sus magníficos peces vivos, de mil formas y colores, que se contienen por centenas en las piscinas que imitan los misteriosos abismos del mar.

Asombra pensar que, ante la indiferencia general, una entidad particular, modestísima, como es la Sociedad de Oceanografía de Guipúzcoa, compuesta de vecinos de la ciudad y de la provincia, sin recursos, con sólo su fe y tenacidad indomables, haya logrado levantar al pie del Urgull, lamido por las olas de la Concha, un templo maravilloso a la ciencia y a la cultura popular que dignifica y eleva considerablemente el rango moral de una ciudad que puede estar satisfecha y orgullosa de poseer tan preciado ornamento de atracción turística.

UNA ESCENA DEL HIPODROMO DE LASARTE QUE MUESTRA EL INTERES Y GRAN CONCURRENCIA DE SUS CALENDARIOS HIPICOS, FAMOSOS EN EL MUNDO ENTERO

Fábrica de Impermeables
EL FENIX
SAN SEBASTIAN

MANUFACTURAS INGLESAS
MARLBOROUGH
Impermeables — Artículos sport
Ultimas novedades
Urbieta, 6-1.° SAN SEBASTIAN

MENDIA Y MURUA
Construcciones Metálicas. Hierros y Aceros
Dirección telegráfica:
MENDIMURU
Calle de San Francisco Teléfonos 1-34-62 y 1-11-48
SAN SEBASTIAN

FABRICA DE GENEROS DE PUNTO
CONFECCIONES PARA SEÑORA, NIÑO Y CABALLERO
PABLO MORENCOS
TELEFONO 7060 HERNANI (GUIPUZCOA)
Esta Casa es la que más oportunamente presenta en España las últimas creaciones de la moda. Por su esmerada confección, su gusto refinado y la alta calidad de las materias que emplea, sus productos son solicitados por todas las Casas de clientela selecta.

VISTA DE UNA DE LAS NAVES DE LA IMPORTANTE FABRICA DE CONFECCIONES MORENCOS, DE HERNANI

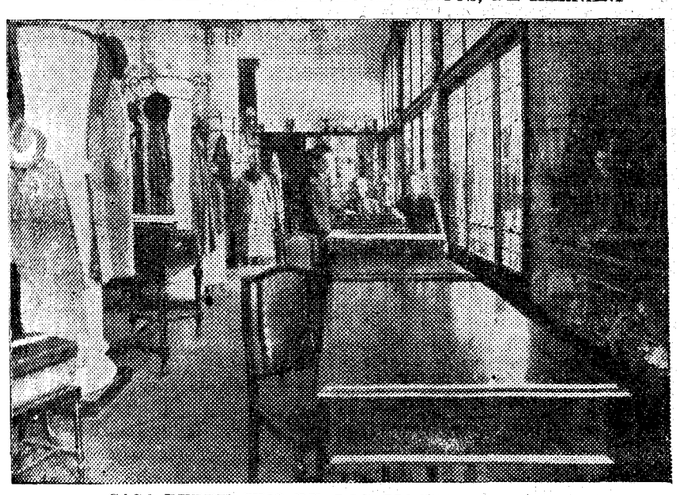

CASA DERBY. UNO DE LOS MAGNIFICOS SALONES DEDICADOS A LA VENTA DE IMPERMEABLES, COMO ARTICULOS DE SPORT, ETC.

GRAN BAZAR ZARAGOZANO
Juguetería, bisutería y artículos para regalos. Sección especial en la confección de equipos y prendas para niños. Exclusivista de las fajas caucho-tela Aurea Seirile. Depositario de los coches de niños Orbea y Comp.ª, S. C. Avenida de la Libertad, 31. Teléf. 1-23-71. SAN SEBASTIAN

SE PIENSA EN TRAER A MADRID EL AGUA FRIA DEL FONDO DE LA PRESA DEL VILLAR

En vez de llegar el agua en septiembre a 17 grados, la recibiríamos a siete. Lo estudiará la Dirección técnica de "Canales del Lozoya" con el Laboratorio de Hidráulica de la Escuela de Ingenieros de Caminos. Hay agua embalsada suficiente hasta octubre

La Dirección técnica de los Canales del Lozoya tiene en estudio un proyecto para traer el agua de que surte a Madrid bastante más fría de lo que actualmente llega. ¿Difícil de realizar? Sí, lo es, pero no imposible, al menos a primera vista. Conque, madrileños, regocijaos por anticipado; quizás dentro de algunos años no sólo tendremos agua abundantísima, sino fresquísima.

El agua que recibe Madrid, bien sabido es, sale de la presa del Villar y nos llega por un canal cerrado, de unos setenta y siete kilómetros de largo.

Desde hace años, se toma al amanecer, al mediodía y por la tarde la temperatura del agua de esa presa en tres sitios diferentes: en la superficie, en el fondo y en el registro de salida al canal. Los resultados de estas mediciones durante un año—el pasado de 1932—son los que aparecen en el gráfico 1. De otros años, no serán muy diferentes de éstos los datos obtenidos.

Como se ve en el dibujo, la temperatura del agua superficial es, en los meses más fríos, de unos 4°, y en los más calurosos, de 22°. Nótese que no es la menor en enero ni la mayor en agosto, sino que van las temperaturas del agua siguiendo la oscilación de las del aire con un mes de retraso, y así, no les llega su «invierno» sino hasta febrero, ni su verano» hasta septiembre.

La temperatura del agua del fondo apenas si varía en todo el año. En los meses de invierno, unos 4°, y en los de verano, 7° aproximadamente.

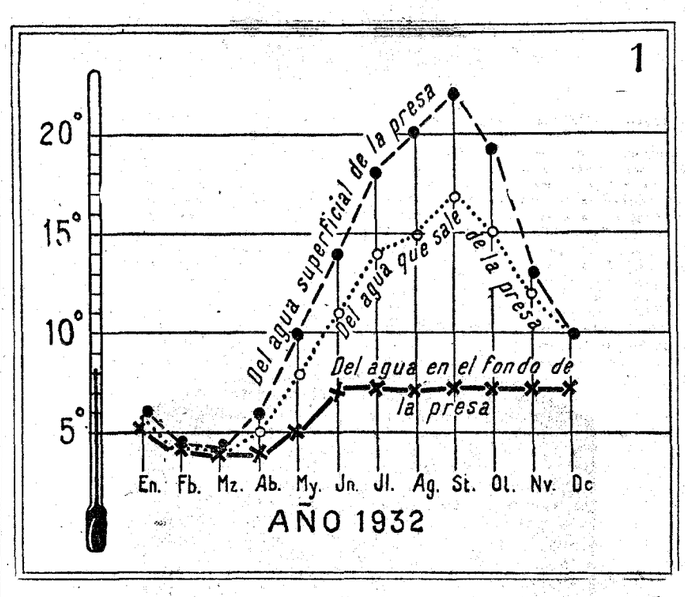

Estas son las temperaturas aproximadas del agua de Lozoya: en la superficie de la presa del Villar, en el registro de salida y en el fondo de esa presa. Si se tomase la del fondo, como se proyecta, Madrid recibiría durante el verano el agua a unos siete grados, en vez de los 14 ó 16 grados a que llega actualmente

El agua fría está en el fondo

En invierno está, pues, a igual temperatura toda el agua de la presa. En cambio en verano hay una notable diferencia entre el fondo y la superficie. Diferencia que alcanza a ser de unos 15° en septiembre, en el mes que va ahora a empezar, y que es la que ha sugerido a la Dirección técnica de los Canales del Lozoya —especialmente a su entusiasta y emprendedor jefe, el ingeniero don Severino Bello— la idea de procurar captar ese agua fría del fondo y enviármosla a Madrid, en vez de la que ahora nos llega, algo más caliente.

Porque hay que tener en cuenta que el agua que sale ya por el registro de entrada en el canal que parte de la presa, no está ni a la temperatura del agua superficial ni a la del fondo, sino a una intermedia, según muestran los resultados consignados en el gráfico 1. Hecho que tiene perfecta explicación, porque el agua forma sobre el orificio de desagüe un remolino que atraviesa de alto a abajo su masa y que mezcla la de arriba con la de abajo. (Véase el gráfico 2.) Y, así, en el invierno sale a la temperatura a que está toda ella —unos 4.°—; pero en el verano, de 11 a 17°. La que vamos a recibir en el mes próximo es la más calentona de todo el año.

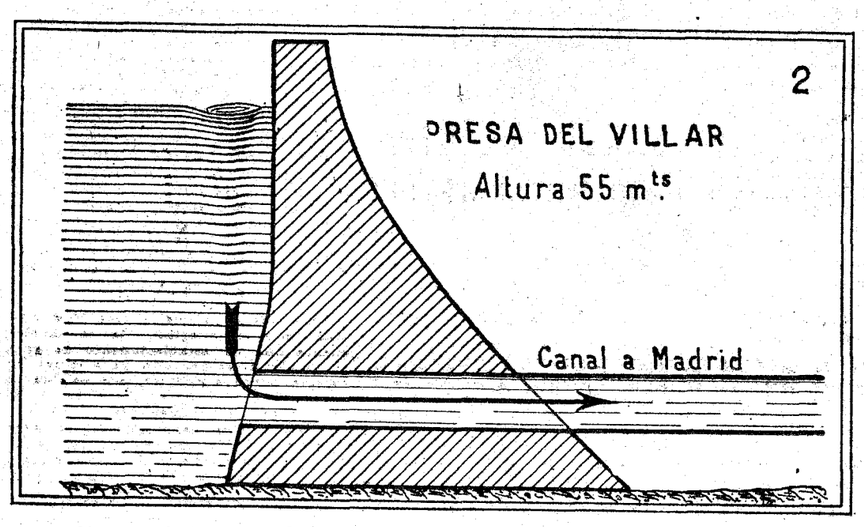

Ahora sale el agua formando un remolino, que mezcla el agua superficial con la de fondo.

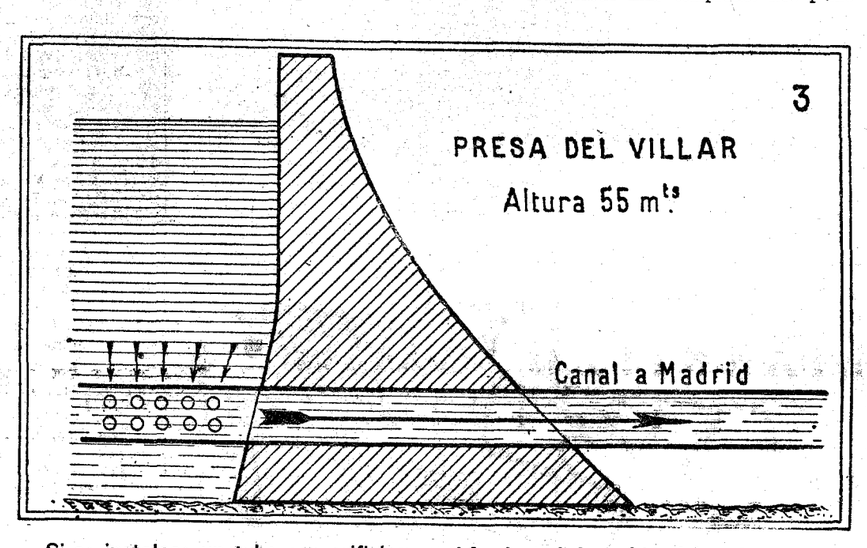

Si se instalase un tubo con orificios en el fondo, quizá se obtendría extraer sólo el agua del fondo

Se tomaría por una tubería con orificios

El problema está, pues, en captar el agua del fondo y prescindir de la superficial. Evitar que ésta se mezcle. ¿Cómo conseguirlo? No es ciertamente fácil, pero va a estudiarse el instalar en el fondo de la presa unos tubos con orificios que no den lugar sino a tomar el agua que hay abajo, sin formar apenas el conocido remolino que se produce en toda vasija cuando se descarga. El asunto va a plantearse y a estudiarse por medios teóricos —los complicadísimos de la mecánica de los flúidos—y por ensayos en modelos pequeños, que se encarga de efectuar el Laboratorio de Hidráulica de la Escuela de Ingenieros de Caminos. Mas no se crea que la solución que en pequeña escala se obtenga ha de ser exactamente aplicable a la práctica al realizarla en grande. Son gigantescas las fuerzas que se manejan en un embalse como el del Villar para no tropezar con dificultades asustantes.

Pero todas ellas no deben desanimar a quien ha vencido otras mayores y a quienes están tratando de dotar á Madrid de un caudal de agua tan abundantísimo que baste muy cumplidamente a satisfacer a una población doble de la actual, como lo estará cuando estén acabadas las obras del segundo canal que se está construyendo y que debería haber empezado a funcionar ya este año, si no hubiera habido las gravísimas circunstancias económicas actuales.

Agua fría a domicilio con sólo abrir el grifo

Sería verdaderamente delicioso abrir un grifo y recibir en estos meses abrasadores de Madrid un agua a unos 7°, en vez de los 17° a que nos va a venir ahora. Claro es que el agua contenida en tuberías recalentadas al sol, se pondría pronto a más temperatura, pero bastaría dejarla correr un poco —esto ya lo hacen ahora todos los inquilinos... cuando no los ve el casero—, para tener agua tan fresca como la de un buen botijo.

Una sola objeción podría ponerse. Si el agua venía tan fresca, para los baños de las personas que los usan templados, habría que gastar más combustible.

Fuentes de agua hélada

La imaginación del señor Bello—que muy amablemente nos ha proporcionado los datos anteriores— avanza más todavía. Dice: Canales del Lozoya puede obtener hielo con la energía de su salto de agua. Este hielo podría distribuirse por las fuentes públicas. Surtidores higiénicos, de los que ya se han establecido varios, elevarían hasta nuestras resecas fauces agua helada. Pero —añade meditando— esto quizá podría perjudicar a las industrias particulares, y Canales del Lozoya no tiene por misión perjudicar a nadie, sino servir lo mejor posible a todos.

Hay agua hasta octubre

Y ya que este ilustre ingeniero nos ha dado una explicación del interesante proyecto descrito, le rogamos nos diga si este año habrá escasez de agua en Madrid. Ahora —nos contesta— hay unos veinticuatro millones de metros cúbicos de agua en la presa del Villar. Como se vienen a gastar 300.000 diarios en Madrid, hay para unos ochenta días. Tenemos, pues, para septiembre y octubre. El río Lozoya casi no aporta nada actualmente; está en el estiaje. Si antes de terminar ese segundo mes, no hubiese llovido, entonces ya se presentaría el conflicto. Antes no. Del estado del tiempo dependemos. ¿Lloverá en septiembre? Aquí ya entramos francamente en nuestro terreno meteorológico. El señor Bello nos dice: nosotros podemos prevenirnos para los casos en que la sequía es «normal», acumulando agua para unos meses. Pero no nos es dado evitar todo riesgo de escasez en caso de una sequía «anormal» como las que se han padecido en la cuenca del Lozoya algunos años, en donde no ha llovido hasta muy avanzado noviembre. En fin, ¿lloverá pronto?

* * *

Por las señales que se van presentando, las primeras lluvias que se empiezan a registrar son ya un síntoma denunciador de que la famosa barrera de altas presiones que se extendía por el Cantábrico y nos aislaba de los temporales del Norte se va resquebrajando. Ya van aproximándose éstos hacia Galicia, y fácil sería que esa región fuese acometida en la semana próxima por lluvias copiosas.

La temperatura ha ido bajando paulatinamente como anunciamos, es decir, que no lo haría por caídas bruscas, pues las tormentas han producido descensos muy pequeños, seguidos a veces de ligeros aumentos muy desagradables.

Vamos a entrar en septiembre. «Septiembre es bueno si del primero al treinte pasa sereno»; pero si no, «septiembre, se tiemble». Claro es que eso de bueno se endiende para los veraneantes, pues los labradores ya desean que se les haga buenó lloviendo algo para que las tierras adquieran el tempero debido para la siembra.

En fin, que septiembre o es todo él muy seco, o todo él muy lluvioso. Especialmente en la cuenca de los ríos que desembocan en el Atlántico. Sólo se conserva dentro de términos de moderación, si los dos meses que le preceden han sido abundantes de lluvia. Y como este año no lo han sido, septiembre será exagerado.

En fin, para la semana entrante nos inclinamos a pensar que las lluvias iniciadas en la que ahora termina van a extenderse más sobre la Península. Y que la temperatura va a bajar quizá rápidamente.

METEOR

F. O. de la C. (Córdoba).—Aunque estas «Charlas» no son de Astronomía, sino de Meteorología, con mucho gusto le contestamos que el astro que usted observa es, por las indicaciones qut da,, el planeta Júpiter, que en el presente año se ha ido acercando a la estrella «Régulo», de la constelación del León, desde enero hasta mayo, y que a partir de este mes se ha empezado a alejar de ella para dirigirse hacia la estrella «Espiga», de la constelación de la Virgen. Ahora va usted a dejar de verlo. porque en septiembre se va poniendo cada tarde más temprano. Los planetas no aparecen en los atlas, porque son astros errantes.

* * *

(Esta es la charla 33, correspondiente al año VI.)

COLEGIO SAN JOSE FUENCARRAL, 132. Primera y Segunda enseñanza.
LAS CLASES COMENZARAN EN LAS FECHAS ACOSTUMBRADAS

ANTONIO MAGUREGUI Y C.ía, S. L.
VINOS Y LICORES
COSECHEROS Y EXPORTADORES DE VINOS FINOS
MARCA REGISTRADA
CENICERO (RIOJA ALTA)
SAN SEBASTIAN PASAJES GUIPUZCOA
Ofrece a usted sus vinos de clase superior y a precios sin competencia. Un primer pedido convencerá a usted de las ventajas que supone nuestro SERVICIO A DOMICILIO
Pi y Margall, 14. — Teléfono 10-8-75. — SAN SEBASTIAN

¡Cómo 2 y 2 son 4!
Las Nuevas Champion no le costarán a Ud. nada ... devuelven su costo por la gasolina que economizan
Pídalas en su garage
Bujías CHAMPION
Esta punta de nueva forma produce MEJOR MARCHA EN EL MOTOR

INGENIEROS AGRONOMOS
ANTIGUA ACADEMIA OTEYZA Y LOMA
PREPARACION E INTERNADO. MADRID, LAGASCA, 25. JARDIN
Teléfonos 51247 y 56712.—PIDANSE REGLAMENTOS.

DOMINGO CH. LÓPEZ
MUEBLES PARA OFICINA
DESPACHOS EN TODOS LOS ESTILOS
Bureaux, Clasificadores, Ficheros, Carpetas, Fichas, Guías.
Presupuestos para oficinas completas
ALMIRANTE, 3 • TEL. 10.855
MADRID

¡NERVIOSOS!
Basta de sufrir inútilmente gracias a las acreditadas
Grageas Potenciales del Doctor Soivré
que combaten de una manera cómoda, rápida y eficaz la
Neurastenia Impotencia (en todas sus manifestaciones), dolor de cabeza, cansancio mental, pérdida de memoria, vértigos, fatiga corporal, temblores, dispepsia nerviosa, palpitaciones, histerismo y trastornos nerviosos en general de las mujeres y todos los trastornos orgánicos que tengan por causa u origen agotamiento nervioso. Las
GRAGEAS POTENCIALES DEL DR. SOIVRE
más que un medicamento son un alimento esencial del cerebro, medula y todo el sistema nervioso, regenerando el vigor sexual propio de la edad, conservando la salud y prolongando la vida; indicadas especialmente a los agotados en su juventud por toda clase de excesos, a los que verifican trabajos excesivos, tanto físicos como morales o intelectuales; esportistas, hombres de ciencia, financieros, artistas, comerciantes, industriales, pensadores, etc., consiguiendo siempre con las Grageas potenciales del Dr. Soivré todos los esfuerzos o ejercicios fácilmente y disponiendo el organismo para reanudarlos con frecuencia y máximo resultado, llegando a la extrema vejez, y sin violentar al organismo, con energías propias de la juventud.
Basta tomar un frasco para convencerse de ello.
Venta a 6,50 pesetas en todas las principales farmacias de España, Portugal y América.
NOTA.—Dirigiéndose y enviando 0,25 ptas. en sellos de correo para el franqueo a Oficinas LABORATORIO SOKATARO, calle del Ter, 16, Barcelona, recibirán gratis un librito explicativo sobre el origen, desarrollo y tratamiento de estas enfermedades.

Traje de noche de seda en "romaine" negro de línea elegantísima (Fot. Vidal.)

Marisa (San Sebastián).—Crema instantánea para ponerse morena. Rojo carmín fino para pintarse la cara y barniz para las uñas. Muy de actualidad es volver de veraneo con la piel muy tostadita por el sol. Pero ¿y si por estar pocas horas expuesta a los rayos solares se vuelve con ese tono intermedio que ni es blanco ni moreno? Según nuestros informes, va pasando ya un poquito ese afán de ponerse cobriza, pero vamos a complacerla. Damos dos fórmulas. Puede elegir la que más le guste. Las dos son excelentes. Primera: Agua de hamamelis, 80 gramos; glicerina, 215 gramos; estearina, 250 gramos; carbonato potásico, 17 gramos; esencia daksa, 10 gramos; color bronce, cantidad suficiente. Segunda fórmula: Cera blanca, 4 gramos; vaselina líquida, 10 gramos; lanolina, 8 gramos; glicerina, 15 gramos; agua de hamamelis, 210 gramos; esencia daksa, 5 gramos; color bronce, cantidad suficiente. (El color bronce y la esencia daksa, si encuentra dificultad para adquirirlas escríbame particularmente.) El color bronce es sencillamente una anilina bronce que se echa por tanteo en cantidad suficiente, según la tonalidad más o menos intensa que se quiera dar al cutis. Para pintarse la cara con una bella tonalidad y que da al mismo tiempo una deliciosa frescura, emplee lo siguiente: Carmosín carmín, 5 gramos; vaselina líquida, 5 gramos; vaselina blanca, 50 gramos; ceresina, 35 gramos; vainilla, 0,10 gramos. Resulta una pomada finísima, que puede emplearse de día, extendiéndola suavemente por las mejillas. De barnices para las uñas hay preparaciones muy buenas en la perfumería. Una de las mejores fórmulas es la siguiente: Recortes de celuloide blanco, 5 gramos; acetato de amilo, 50 gramos; acetona, 40 gramos; aceite de ricino, 1 gramo; alcohol absoluto, 4 gramos. Empleado en esta forma da a las uñas su color natural, pero si se quiere en rosa o rojo se colorea con unas gotas de solución de eosina al 10 por 100. (Por tanteo, más o menos cantidad de solución de eosina, según el color que se desee.) Queda usted complacida, bella Marisa donostiarra, y en esta consulta pueden darse por contestadas todas aquellas que me preguntan la fórmula para ponerse morenas. Con este procedimiento pueden quedarse como unas auténticas negritas.

F. G. H.—He contestado infinidad de veces diciendo cómo se llama la vitamina del crecimiento. Es la provitamina A, o carotene extraído de las zanahorias; la puede encontrar con el nombre de vitacarotene y le dará muy buenos resultados, pero hay que insistir mucho tiempo en su uso.

Ana María (Beranga).—Queda contestada si lee las anteriores líneas.

Capuchinófilo.—Para tener una barba poblada. ¡Es usted todo un hombre, y me congratulo de contestarle rápidamente! Comprendo sus deseos teniendo un cargo de representación social y siendo imberbe. Aun cuando le parezca que no tiene barba, se afeitará con máquina todos los días. Después se dará con un suave cepillo un masaje de cinco minutos. Inmediatamente se aplicará la siguiente fórmula: Tintura de nuez vómica, 8 gramos; tintura de quina, 30 gramos; tintura de cantáridas, 3 gramos; ácido fénico, 2 gramos; agua de colonia de primera calidad, 120 gramos; aceite de almendras dulces, 120 gramos. Agítese antes de usarlo. Antes de acostarse se dará nuevamente cinco minutos de masaje con el cepillo e inmediatamente una capa de la fórmula, que se mantendrá toda la noche.

Una enamorada...—Pero qué carta más jugosa y bien escrita; con todo detalle para que me dé perfecta cuenta de la tortura moral por que pasa una preciosa muchacha de tipo escultural, que no puede salir a la calle de día por exponerse a que bajo la capa de afeites, polvos y cremas se adivine su cutis agujereado y lleno de granos. Estos son los casos que a mí me gustan. Ya veo que ha usado usted toda la gama de cremas, polvos y aguas de tocador que en el mundo se han inventado. Pero todo lo que usted ha empleado ha sido sin método, y para conseguir algo en este mundo hay que estudiarlo y seguir un plan de ataque a fondo. Vamos, pues, a restaurar su desdichadísimo cutis. Tire usted a la basura todos los polvos, cremas y coloretes, y por una temporada se va a dedicar a la higiene más absoluta, aunque para ello tenga que aislarse un poquito. Si un día infringe el método y se da polvos, o cremas, o color, no conseguirá nada. Al interior tomará todos los días en ayunas, durante un año consecutivo, dos comprimidos de senectal disueltos en medio vaso de agua antes del desayuno. Dos veces a la semana se limpiará el cutis con la mascarilla de caolín. Compra usted caolín en una farmacia y hace una pasta con agua de rosas. Esta pasta se la aplica a la cara, manteniéndola hasta que se seque sin hacer gestos. Una vez seca se quita con una manopla y agua templada. Después se dará una loción en la cara de la siguiente fórmula: Sulfuro de potasio, 1 gramo; tintura de benjuí, 1 gramo; agua destilada de rosas, 100 gramos. Mézclese y cuélese por un paño. Por la noche se lavará con agua de salvado y después se dará la siguiente fórmula: Azufre precipitado, 8 gramos; glicerina, 10 gramos; creta, 8 gramos; agua de laurel cerezo, 8 gramos; alcohol, 6 gramos. Como régimen tomará frutas en abundancia, pocos mariscos, ningún alcohol. Siga usted usando el agua oxigenada como decolorante del vello y no crea que salga con más intensidad. Pero esta temporada de tratamiento suprímala, para que vea desaparecer todos los granos y quede su cutis fresco y libre de erupciones. Más adelante podrá volver a usar las cremas y polvos discretamente.

Una veraneante (San Sebastián).—Para blanquear la cara, y más si ha tomado el sol con exceso, use esta fórmula: Leche de almendras (horchata espesa), 300 gramos; naftalina pura, 10 gramos; esencia de mirbano, 2 gramos. Para darse por la cara, cuello, pecho y brazos con una esponjita tres veces al día.

Nona.—Estamos preparando una página titulada "Sobre la caída del pelo", y en ella encontrará cosas muy curiosas y completas para lo que me pregunta: En estas breves líneas no podría darle los detalles completísimos que leerá en breve.

Antonio (Aljorra).—La mejor tintura para el pelo es la que publicamos a base de nitrato de plata y sulfuro. Puede emplearla sin inconveniente alguno.

Un indiscreto.—Lea usted lo que digo a "Nona", y pronto quedará su pregunta plenamente contestada.

Lucerito.—Para ese pelo indiscreto que no cesa de crecer, y puesto que es poco, lo mejor la depilación eléctrica. Con depilatorios volverá a salir nuevamente. Contra el pelo seco y áspero, se lo lavará con agua bicarbonatada; después de bien seco, se da la siguiente loción: Vaselina líquida, 100 gramos; esencia de bergamota, 5 gramos; esencia de limón, 5 gramos; esencia de acacia, 3 gramos. Una cantidad pequeña con un cepillito. Le servirá al mismo tiempo de brillantina.

Luis PALACIOS PELLETIER

TIPOS DE HOY

En el jardín de un hotel particular en el barrio de Salamanca. La hora del té. Los dueños de la casa hacen los honores a los invitados.

Personajes: Polito Mendoza, rubio, altísimo, zancudo; pantalones inmensos forma «elefante», calcetines sin ligas y arrollados en los tobillos y camisa sin cuello ni puños, con las mangas remangadas hasta los codos.

Lilí Peña, delgadita, carilarga, color de chocolate por los baños de sol; sin medias, sin mangas y casi... sin vestido.

El, «derrumbado» en un sillon playero de mimbre, con las piernas apoyadas en el respaldo de otro sillón; ella, en un asiento, al lado de él, y en la misma posición...

Polito (dejando la taza de té en... el suelo).—¿Te has fijado? ¡Está brutal el té que dan aquí.

Lilí.—No está mal.

Polito.—¡Estupendo! Te advierto que es por lo único que visito a esta gente. La madre es una señora más rancia que un villancico, el papá un «plomo» horrible; las hijas, más cursis que una corbata blanca con «smóking», pero... el té que nos dan ¡maravilloso!

Lilí (riendo).—¡Te van a oír!...

Polito (encogiéndose de hombros y llenando la pipa inglesa de tabaco rubio).—¡Me da igual! Con no volver a esta casa... Por lo único que lo sentiría sería por el té. El jueves pasado me bebí cinco tazas.

Lilí (con admiración).—¡Qué bárbaro eres!

Polito (ufano).—Y me comí seis «medias noches y seis «sandwichs».

Lilí (tiernamente).—¡Eres... enorme!

Polito (descansando las piernas, ahora completamente *separadas*).—Hay que alimentarse... Llevo jugados cinco partidos en quince días y soy el que más «empuja» del «equipo». ¡Tú verás!

Lilí (contemplándole con arrobo).—Oye. ¿Y Pepito Mondéjar, el novio de Carlota Lozano? Ella dice que es un «as», que es el «portero» bomba.

Polito (estirándose).—¿Quién? ¿Mondejitar? Dile a tu amiga que no se «cuele»; que Mondejitar en el fútbol es un «batata». En el fútbol y... en todo.

Lilí.—Pues óyela a ella.

Polito (protector).—Es un buen chico, pero un infeliz de esos que les lloran los ojos cuando beben el «whisky» sin soda, que se aturullan delante de las chicas, y le da por aprenderse de memoria versos del «gachó» ese de Rubén Darío. ¡Fíjate!... Con decirte que en Barcelona se estuvo en la cama cuatro días porque en el partido que celebramos con el Español le dieron un «cate» sin importancia. ¡Es un «blando»!

Lilí.—Hombre, si el «cate» fué muy fuerte...

Polito (sacando el pecho y contrayendo los bíceps).—¡Bah! A mí en el campo de San Mamés, en Bilbao, me puso un "delantero" de los vizcaínos las narices como un reloj extraplano y a los dos días ya me viste en el Palacio de la Música tan fresco, y gastándole chirigotas al mediquillo ese que creo que se llama Velarde, y que da la "casualidad" de que siempre lo encuentro... donde vas tú.

Lilí (coqueta).—Sí, pero no me ha dicho nada todavía... ¡Qué raro! ¿verdad?

Polito.—¿Raro el fulano ese? Sí lo es.

Lilí.—A mí no me lo parece. Quise decir que qué raro que no me haya pretendido a estas horas, después de tanta insinuación...

Polito.—¿Y si te pretendiera?

Lilí.—¡Ay, no sé!

Polito.—Eres... "fresquísima". ¡Un "témpano"!

Lilí.—No veo por qué... Sabes que quedamos aquella noche en la Castellana, cuando te "declaraste" en que yo no renunciaba a mi libertad, a mi independencia. Ni tú tampoco.

Polito (cínico).—¿Cuándo fué eso de la "declaración" mía?

Lilí.—Espera que yo también haga memoria... ¡Ah, sí, en junio, hace mes y medio!

Polito.—¡Ni idea, chica! ¡Palabra que ni idea! Vive uno a "ciento veinte" y, ¡no es nada desde junio!...

Lilí.—Pues te contesté que eso de las relaciones a la antigua, no era plan para mí, y que si querías, seríamos amigos-novios a la americana, sin "latas" de celos ni cursilerías de fidelidades, o sea, libres los dos para divertirnos mutuamente, cada uno por su lado. Claro está que para eso, para divertirnos, nada más, sin el aburrimiento de los dos solos, de los dos juntos siempre. ¿Y recuerdas lo que me contestaste? "Es usted colosal". Fueron tus palabras. Por cierto que lo dijiste tan alto que lo oyó mamá, y luego me dijo en casa: "¡Qué bruto debe ser ese Polito!"

Polito (encantado).—¡La verdad es que lo soy! Tu madre es una mujer de talento. ¿Y qué le contestaste tú?

Lilí (zalamera).—Pues la dije: "Es lo que más me gusta de él".

Polito (entusiasmado).—Chica, ¡para adorarte, porque eres bestial! Nos hemos comprendido, "mamarracho" con melena.

Lilí.—Oye, "birria"...

Polito.—Te digo de verdad que me interesas... un poco ahora. Antes, francamente, ¡nada!; aquello de la Castellana te lo diría pensando en otra cosa, por decir algo, o a lo mejor, pensando en... otra chica.

Lilí.—¡A lo mejor!...

Polito.—Oye...

Lilí.—¿Qué?

Polito.—Que me estoy fijando que estás esta tarde "definitiva".

Lilí.—¿Sí?

Polito.—Sí. Pero no engordes.

Lilí.—¡No lo quiera Dios! ¡Qué horror! Aunque dicen que "vuelven" las gorditas.

Polito.—¡Uy! Antes el celibato perpetuo!

Lilí (mimosa).—¿De verdad me encuentras "bien"?

Polito.—De verdad.

Lilí.—Pues te juro que... "planto" al chico ese médico.

Polito.—Eso, ¡allá tú!

Lilí (suplicante).—¡Dilo de una vez! ¿me quieres?

Polito (desperezándose y bostezando). Chica, no seas cursi y tráeme otra taza de té con dos "medias noches" que tengan mucho jamón...

Lilí (levantándose y envolviéndole en una mirada apasionada).—¡Eres magnífico, eres único... al menos para mí!

Curro VARGAS

GRIPE MAL CURADA, ESCROFULISMO
Baños radiactivos de ARNEDILLO (Logroño).

GARCIA MUSTIELES
ORNAMENTOS DE IGLESIA
Mayor, 21. Teléfono 95417

SAN SEBASTIAN
HOTEL MIRAMAR
Frente a la playa, pensión completa desde 15 pesetas.

ARCAS.
PARA CAUDALES. ULTIMOS PERFECCIONAMIENTOS. NO COMPRAR SIN PEDIR CATALOGO A LA FABRICA MAS IMPORTANTE DE ESPAÑA
M. GRUBER
BILBAO MADRID
A. S. MAMES, 53 FERRAZ, 1
LA CORRESPONDENCIA: APARTADO 185
BILBAO

Paliques femeninos

EPISTOLARIO

Una malagueña (Málaga).—Consulte al señor Palacios, que, como usted sabe, publica los domingos una "Correspondencia" respecto de esos temas de higiene y tocador.

Gabriel Araceli (Madrid).—Respuestas: 1.ª Por el siguiente orden: Acción Republicana, radicales-socialistas, socialistas y comunistas, minoría esta última que sólo tiene un diputado, el señor Balbontín. 2.ª No lo sabemos. ¿Por qué no dirige la pregunta directamente al padre Rodés? 3.ª Hacia octubre. 4.ª No. 5.ª Provecho material tal vez no pero no se trata de esta clase de provechos, sino de ideales altísimos, que hay que defender a toda costa... 6.ª Claro que sí. 7.ª Lo ignoramos. Es la superioridad quien dispone y manda.

Suscriptor (Villatobas).—Es usted un "hacha" encabezando las consultas. Nos dice usted: "Muy señor mío: Sírvase contestar a las adjuntas preguntas claramente, sin rodeos, y antes del 25 de agosto, porque necesito sus respuestas antes de esa fecha." "¿Conque sírvase" y "antes del 25" y "necesito"? Oiga, simpaticón y "expeditivo" señor: ¿Y no desea alguna cosita más? ¿Nada... más? ¿De veras? Porque eso que pide es poco. Vamos a ver: ¿Le "hace" además un jamón con chorreras? Porque, si le "hace", antes del 25 de agosto se lo "servimos" también. "Acá" somos así, con los flamencos, que nos consultan en ese "estilo", o sea, como si solicitaran el "pedido" en la tienda de comestibles donde habitualmente se surten. Lo dicho: piense, piense, si le conviene "el jamón" además.

F. L. (Madrid).—Respuestas: 1.ª No es un obstáculo insuperable para el ejercicio de la profesión: la facilidad de palabra se adquiere con la práctica y leyendo en alta voz algún tiempo, cada día, buenos libros, sobre todo clásicos. 2.ª Si se dirige a la Secretaría de la A. C. de P., aquí en el palacio de EL DEBATE, Alfonso XI, 4, le facilitarán esa encíclica de León XIII, traducida al español. 3.ª Hay muchas obras publicadas de ese género, pero comprenderá que equivaldría a un reclamo gratuito citar aquí alguna de ellas.

Pololo (Alcoy).—Hombre, la verdad, pretender a una chica de catorce años, será muy moderno, pero, así, como con vistas al disparate y a la aberración. Un hombre, íntegro, total y absolutamente un hombre, se enamora de una mujer (o de varias), pero jamás de la... infancia. Lo primero no será tan moderno, pero es lo racional, lo natural y lo... viril. Lo segundo... ¡Uf! ¿Conformes?

Castellana (Toledo). — Respuestas; 1.ª EL DEBATE explicó cumplidamente y a su tiempo en lo que consistirían esos cursos de verano en Santander y su finalidad. La falta de espacio nos impide la repetición. Perdone, gentil lectora toledana, que no la podamos complacer esta vez.

Un lector de cultura media (Granada).—¿Avergonzarse de su pregunta, por qué? Nada tiene de particular su ignorancia en este caso concreto. Y vamos a la pregunta que nos dirige. Hela aquí: "¿Qué quiere decir "Ideología" y a qué ciencia pertenece?" La "Ideología" es aquella parte de la filosofía que trata de la existencia, naturaleza y origen de las ideas. Dicha noción o definición de la "Ideología" contiene e impone el estudio de lo siguiente: 1.º De la naturaleza y existencia de las ideas. 2.º De los varios ¡y tan varios! sistemas excogitados por los filósofos para explicar su origen. 3.º Del verdadero origen de las ideas.

Ahora bien: le advertimos, lealmente, que sin una preparación seria, será poco o nada lo que saque usted en limpio de la lectura de libros en que se tratan estas cuestiones, pertenecientes a un orden elevado de especulación filosófica y científica. Esa es la verdad.

El amigo TEDDY

Vestido de tarde en "satin" imperial negro; la blusa es de la misma tela, en color verde. La chaqueta es de "crepe frisson", también en tono verde. El complemento, sombrero en "satin" negro

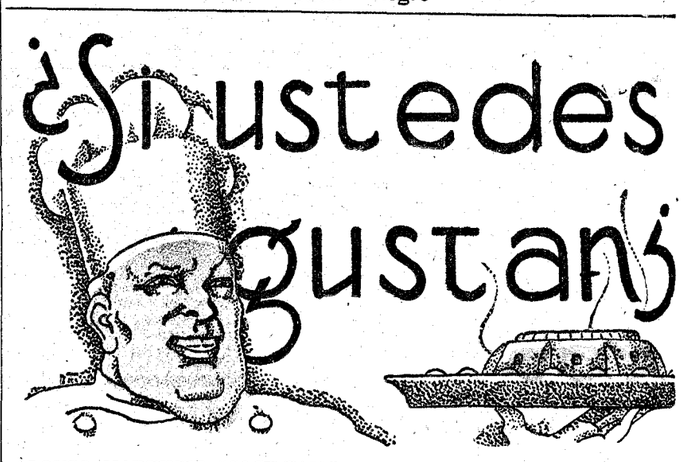

ALONSO MARTINEZ "COCK-TAIL"

Para un "cock-tail"

En una coctelera se echan: Dos trocitos de hielo, media copa de vermouth italiano, una copa a licor de Cointreau, unas gotas de Grand Marnier, unas gotas de Kirsch, una cucharada de nata fresca. Terminar de llenar con soda Perrier o seltz.

Agitar y servir con una cucharada de Macedonia de frutas a base de guinda, albaricoque o melocotón y plátano cortadas en pequeños dados (cuadritos).

NOTA.—De no tener coctelera puede prepararse en vaso a refresco, removiéndolo con una cucharilla a refresco (de mango largo).

LECHE MERENGADA

Para seis vasos o copas

Leche, un litro; azúcar, 150 gramos; merengue, 2 claras; una tira de piel de limón.

En una cacerola se pone la leche, azúcar y piel de limón (el amarillo que forma la piel, película del limón), se arrima al fuego y removiendo con una espátula de madera se deja hervir un par de minutos, retirándolo seguidamente y dejándolo en sitio fresco.

Una vez fría, se cuela, se echa en la máquina de helar, se rellena el cubo de capas de hielo picado y sal gorda, alternativamente, y una vez que empieza a cuajar se añaden las dos claras hechas merengue y se termina de helar.

Una vez helado se reserva en sitio fresco, y al servir en copas o vasos se llenan abundantemente, formando una pirámide, se espolvorea de canela y se sirve.

MERENGUE CORRIENTE

En una vasija (barreño galvanizado), se echan las dos claras de huevo y cuatro gotas de zumo de limón, se comienza a batir, al principio muy lentamente, aumentando el batimiento progresivamente.

A mitad de montar, se incorpora una cucharadita a café de azúcar glas, siguiendo batiendo hasta formar las claras un merengue espeso, es decir, que al levantar el batidor en el aire, las claras deberán quedar suspendidas y adheridas al batidor con bastante consistencia, entonces se agregan dos cucharaditas a café de azúcar glas, se mezcla bien y se reserva o se incorpora al helado, si éste se encuentra en condiciones de añadir el merengue.

NOTA.—El echar las gotas de zumo (jugo) de limón a las claras, es para que monten más fácilmente; cuando las claras son de dos o tres días, éstas aumentan mucho más.

GELATINA DE FRUTAS

Para seis personas

Frutas: Manzanas, 2 piezas; plátanos, 2 piezas; naranjas, 2 piezas; piña, 1/4 parte.

Gelatina: Agua, 1 litro; azúcar, 1/2 kilo; cola de pescado, 50 gramos; la piel (película) de las dos naranjas y de los dos limones; la monda de las dos manzanas.

Se pone todo en un cazo, y cuando rompe a hervir se espuma dejándolo muy clarificado, se colorea de unas gotas de carmín amarillo vegetal, se echan unas gotas de esencia de fresa y se deja cocer media hora.

Pasado este tiempo se añaden las dos manzanas mondadas, el 1/4 de piña y se deja cocer tres minutos, y se incorporan los dos plátanos mondados y las dos naranjas sin piel alguna, se deja hervir todo dos minutos más y se retira la cacerola del fuego.

Se sacan las frutas y se cuela la gelatina.

Se pone sobre hielo picado un molde a tarta y se cubre el fondo del molde de 1/2 centímetro de gelatina, se deja cuajar y una vez fría se pone otro molde más pequeño que el anterior, rellenando los bordes de gelatina templada (casi fría), se deja espesar y una vez cuajada se llena el molde pequeño de agua hirviendo, sacándolo con rapidez, no dándole tiempo a la gelatina que revenga, entonces se rellena el hueco del molde con las frutas colocadas con gusto, se termina de llenar el molde de gelatina y se deja enfriar.

Una vez muy fría se desmoldea, volcando esta gelatina en fuente de cristal y se sirve.

NOTA.—Para desmoldear la gelatina se mete el molde en agua hirviendo y con rapidez se vuelca en la fuente que vaya a servirse.

No hacen falta claras para clarificar la gelatina.

MUY INTERESANTE

El domingo 10 de septiembre empezaré a dar a conocer "diez lecciones de un cursillo de dietética" con sus correspondientes lecciones de Cocina práctica.

J. SARRAU

ULLOA-óptico
Carmen, 14.-MADRID

Jarabe antiepiléptico
de F. URGELL
(Fórmula del Dr. Bayó)
De positivos resultados en la EPILEPSIA y toda clase de afecciones nerviosas.
De venta en todas las farmacias y centros de específicos y en los depósitos que indica el prospecto.
Precio de venta: pesetas, 5,70 frasco (timbres incluídos).

Precioso trajecito de niña hecho de linón rosa con bordados

CRONICA DE SOCIEDAD

En San Sebastián ha tenido una preciosa niña la señora de don Andrés Covarrubias y del Castillo, nacida Julia Maura y Herrera.

La recién nacida es el segundo de los hijos y primera niña de dicho matrimonio. Por línea materna es nieta de los duques de Maura y por la paterna, de la marquesa de Villatoya y del recientemente finado marqués consorte.

—En Málaga ha dado a luz felizmente un hermoso niño la señora del abogado del Estado don Ignacio Muñoz Rojas, nacida María Alarcón y de la Lastra, perteneciente a la noble familia sevillana de los marqueses de Torrenueva.

En la ceremonia del bautizo, que se celebró en la intimidad, por reciente luto de familia, se le puso al pequeño el nombre de Luis, y fueron padrinos sus abuelos.

—La señora de nuestro compañero en la Prensa don Mariano de Guzmán ha dado a luz un hermoso niño, su primogénito.

=En Murcia se ha celebrado recientemente la boda del joven abogado y periodista de aquella capital don Eduardo Corvalán García, con la bella señorita Trinidad Roldán Corvalán, los que fueron apadrinados por don Antonio Roldán, padre de ella, y la señora de Maza, hermana del novio.

El nuevo matrimonio ha emprendido un largo viaje nupcial.

=En Bilbao, el Obispo de Barcelona, doctor Irurita, que pasa en aquella región la temporada veraniega, ha administrado el sacramento de la Confirmación a los nietos de los condes de Casa Montalvo.

=En la residencia veraniega de Liendo (Santander), de la señora viuda de Avendaño, se ha celebrado una fiesta con motivo de la reciente presentación en sociedad de sus bellas nietas Angeles Alday y Paz Peláez.

En el parque de la finca se sirvió una merienda y luego se organizó un baile, al que asistieron muchas personas conocidas que veranean en Santander, Bilbao y otros puntos del Norte.

=La joven condesa de Mejorada, con su hermana la señorita Anita Maestre y Fernández, pasa temporada en Panticosa, con su tío, el marqués de Gómez de Barreda.

San Agustín

Mañana celebran sus días: la duquesa viuda de Lécera; marquesa de Pozoblanco; los marqueses de Rifes, Muni, Valdefuentes y Moncayo, Casa Enrile, Santa Lucía de Cochán, Vega de Retortillo y Crópani. Condes de Aguilar de Inestrillas, Castrillo y Orgaz, Foxá y Corte de la Berrona, y señores Drake de la Cerda, Figueroa, Fernández Durán, Fortuny, González Amezúa, Montalvo, Meneses, Solache, Silvela, Vázquez Armero, Van -Baumberghen y Viñuales.

Nuestra Señora de la Consolación

Pasado mañana es el santo de la duquesa de Montemar; de las marquesas de Quirós, Casa Jiménez, Gélida y Cavaselice; de las condesas de Altamira, viuda de los Andes, Montarco y Santa María de la Sisla, y de las señoras y señoritas de Navarro Reverter (don Juan), Peña (don Luis), Martín Montalvo, Ossorio de Moscoso (Montemar), Moreno Herrera (Andes), Pidal, Pereda, Méndez de Vigo, Machimbarrena, Herrasti, Despujols y Samaniego (Sánchez Cervera).

Viaj

Marchó a Ciudad Rodrigo la cond de Ardales del Río; ha regresado de Cestona, la condesa de Yumuri, y se han trasladado de Ontaneda a Biarritz, los marqueses de Donadío.

Necrológicas

Por el alma de don Julián del Val y de los Ríos y la de su esposa, doña Julia Collazo Fernández, se dirán misas en Madrid y Burgos.

HOTEL COVADONGA
OVIEDO
El mejor de Asturias. Pensiones desde 15 pesetas. Habitaciones con cuartos de baño.

OPTICA y FOTO
ARTICULOS FOTOGRAFICOS Y LABORATORIO
VARA Y LOPEZ
5, PRINCIPE, 5

RADIOTELEFONIA

Programas para hoy:

MADRID. Unión Radio (E. A. J. 7.) De 8 a 9: "La Palabra".—14: Campanadas de Gobernación. Señales horarias. Cartelera. "Himno de la Exposición de ...lla", "Los sobrinos del Capitán ...", "A tus pies", "Liebesleid", "El ...agabundo", "El ruiseñor de la ...", Ballet de "Hamlet", "Promesas", "Sueño", "La casta Susana", "Lakmé", "Sansón y Dalila".—19: Campanadas de Gobernación. Relación de nuevos socios. Música de baile.—22: Campanadas de Gobernación. Señales horarias. "Xuanón", "Rigoletto", "Katiuska", "La Barbiana", "Hamlet".—22,30: Concierto por la Banda municipal. Música de baile.

Radio España.—De 17 a 19: Notas de sintonía. Programa variado: "La reina mora" (dúo), "El barbero de Sevilla" (preludio), "Desde Sama a Carballín", "Cantores de Covadonga", "Alegrías del amor", "Penas del amor", "Dulcinea" (canción), "El pañuelo de Reverte", "Fausto" (selección), "Bohemios" (escena y dúo), "El cantar del arriero". Peticiones de radioyentes: "Penas ocultas", "El favorito de la Guardia", "¿Será un sueño?", "Para ti", "Marie".

BARCELONA.—7,15: Sesión de cultura física.—7,30 a 8: "La Palabra".—8: Sesión de cultura física.—8,15 a 8,45: "La Palabra".—11: Campanadas horarias. Servicio meteorológico de Cataluña.—13: Discos selectos.—13,30: Información teatral y cartelera.—14: Sección cinematográfica. Actualidades musicales. "Coppelia", "Serenata", "Garín", "De Getafe", "Asturias", "Ortega".—15: Sesión radiobenéfica, con discos escogidos.—16: Fin.—17,30: Agricultura. Sesión agrícola dominical. Audición de discos.—18: "Jota en ronda", "Dedé", "La más bella serenata", "Hoja de álbum", "Paysanne".—18,30: Recital de canto, por Coloma Cassals: "La processó", "Cançó del silfil", "Entre flors", "La font".—19: Bailables.—20: Concierto: "La dama blanca", "Ronde des Lutins", "Campanas en la pradera", "Serenata a Toscanini".—20,30: Recital de canto, por Eusebio Carasusan: "La cançó del pastor enamorat", "Manon", "Airada d'Abril", "La Bohéme".—21: Selecciones de zarzuelas.—22,45: Sección de ajedrez. 23: Fin de la emisión.

VALENCIA.—8: Apertura. "La Palabra".—11,30: "El gato montés", "Mignon", "Después de un sueño", "Eva", "La Dolores", "Confesión", "España", "Himno al sol", "Luisa Fernanda", "Te volveré a ver", "Capricho vienés", "La Gioconda", "El Profeta".—13: Audición variada.—13,30: "La fallera mayor", "Oriental", "La mala sombra", "Adiós Barraques", "Clair de Lune", "Don Hilarión".—13,45: Radiohumorismo.

RADIO VATICANO (onda de 50 metros).—10 mañana, hora española: Lectura de la Santa Misa para los enfermos, en francés y en latín. Canto.

* * *

Programas para el día 28:

MADRID. Unión Radio (E. A. J. 7.) 11,45: Nota de sintonía. Calendario astronómico. Santoral.—12: Campanadas de Gobernación. Cotizaciones. Bolsa de trabajo. Programas del día.—12,15: Señales horarias.—14: Campanadas de Gobernación. Señales horarias. Cartelera. "La villana", "Blancaflor", "Vanagloria", "El lago de Côme", "Los pescadores de perlas", "Invocación", "Canción napolitana", "Los claveles", "Manon", "La vieja Viena", "Meus amores", "El Corpus en Sevilla". Cambios de moneda.—15,55: Conferencias.—19: Campanadas de Gobernación. Cotizaciones. Relación de nuevos socios. "Efemérides del día". "Elixir de amor", "A Granada", "Manon", "La Dolorosa", "Aida", "Dos huérfanas", "Sagunto", "La villana", "La marchenera". Música de baile.—20,15: "La Palabra".

Radio España.—De 17 a 19: Notas de sintonía. "Pepita Greus", "Septimino". Charla musical. Peticiones de radioyentes. "¡Oh! Miss Liza", "Dulces sueños de amor", "Busca otro bobo", "Los encantos de París", "Se va la vida".—22 a 0,30: Notas de sintonía. "Cantejondo" (pasodoble). Orquesta de la estación: "Mallorca" (barcarola), "La Gran Vía" (fantasía), "Charla taurina". Couplets: "Lo mismo qué yo" "Guitarra mía". El entremés de los señores Alvarez Quintero "Secretico de confesión". Hermelinda de Montesa: "Nena", "Rufina", "La Prisionera". Orquesta de la estación: "Marcha fúnebre de una marioneti", "Las Golondrinas" (selección), Intermedio de "Rosamunda", "Marcha de los enanos".

BARCELONA.—11: Campanadas horarias. Servicio meteorológico.—13: Discos selectos.—13,30: Información teatral y cartelera.—14: Sección cinematográfica. Actualidades musicales. "La viuda alegre", "Canción de caza", "Margaritiña", "El amigo Melquiades", "Danza oriental", "La Dolores". Bolsa de trabajo.—15: Sesión radiobenéfica.—16,15: Telefotografía.—18: "Madame Butterfly", "Gavota en rondó", "Muñeca inglesa", "Largo de Xerxes", "Don Juan", "Cocoricó", "La casa de las tres chinas".—19: Discos a petición de suscriptores.—19,20: Deportes.—19,30: Cotizaciones.—20: Discos selectos. Noticias.—21: Campanadas horarias. Servicio meteorológico. Cotizaciones.—21,05: Semana cómica.—21,15: "Lo Boier", "Rosinholet que cantas", "Bai, bai, bai...", "Maudit sia l'amor", "Jana d'Aimé", "La Trompuza", "Boccaccio", "¡Wolga! ¡Wolga!", "Serenata", "Preludio en si bemol", "Clavelitos".—22: "La Mascota", "Lackmé", "Serenata", "La flauta encantada".—22,30: Transmisión desde el Casino de San Sebastián. 23: Noticias. Continuación del concierto.—24: Fin.

RADIO VATICANO.—A las 10 de la mañana, con onda de 19 metros. A las 7 de la tarde, con onda de 50 metros.

LA IBERIA Bujías esteáricas. Jabones morenos.
Exigid siempre esta acreditada marca.
Bravo Murillo, 20. Madrid. Teléfono 33961.

ANUNCIOS POR PALABRAS

Hasta diez palabras..... 0,60 ptas.
Cada palabra más..... 0,10 "
Más 0,10 ptas. por inserción en concepto de timbre.

ESTOS ANUNCIOS SE RECIBEN EN:

Empresa Anunciadora Hijos de Valeriano Pérez, Plaza del Progreso, 9.
Agencia Prado, Montera, 15, pral.
Quiosco Sánchez Herrero, calle de Alcalá, esquina a Barquillo.
Vicente Blasco Ibáñez, número 71 (Estanco).
SIN AUMENTO DE PRECIO

ABOGADOS

SEÑOR Cardenal, abogado. Consulta, tres-siete. Cervantes, 19. Teléfono 13280. (8)

JUAN Pulido. Consultas seis-nueve noche. Augusto Figueroa, 4, principal centro. (5)

AGENCIAS

CERTIFICACIONES Penales, últimas voluntades, nacimiento. Andía. Farmacia, 6. (T)

DETECTIVES, vigilancias reservadísimas, investigaciones familiares, garantizadas. Instituto Internacional. Preciados, 50, principal. (5)

CERTIFICACIONES Penales, 6,75. Permisos chófer, 6,75. Previo envío "Colonia Retiro". Abtao 63. (T)

DETECTIVES particulares: informaciones reservadas, económicamente. Argos. Silva, 8. (5)

"VELOZ". Gestión documentos Centros oficiales, tramitación asuntos generales. Pi Margall, 9. (T)

"SANBER". Detectives, vigilancias, informaciones, obtención documentos, negocios general. Hortaleza, 32. (5)

ALMONEDAS

LIQUIDACION comedores, despachos, alcobas, armarios, sillerías, pianos, espejos. Traspaso comercio con edificio. Leganitos, 17. (20)

PLAZOS, veinte meses, sin fiador ni cuota de entrada. Muebles, camas, gramófonos, radio. Crédito Familiar. Preciados, 27. Teléfono 11957. (20)

MUEBLES Gamo, los mejores y más baratos. San Mateo, 3. Barquillo, 27. (5)

COMEDOR desde 125 pesetas. Marqués de Leganés, 5. Esquina Ancha. (V)

DESPACHO español, 300 pesetas. Marqués Leganés, 5, esquina Ancha. (V)

MUCHOS muebles, baratísimos. Marqués Leganés, 5, esquina Ancha. (V)

CAMA plateada, armario jacobino, mesilla, calzadora 240. Puente. Pelayo, 35. (T)

LIQUIDACION muebles lujo, dormitorios, comedores, tresillos, estilo moderno, precios baratísimos por dejar negocio; liquidación verdad. Atocha, 27, entresuelo. (V)

ULTIMA quincena de liquidación. Comedor jacobino, 365; comedor cubista, 575; tresillo cubista, 325; camas doradas, 90; despacho, 325; muchos muebles sueltos. Luna, 27. Trigueros. (5)

POR renovación existencias, comedor, 300; alcoba jacobina, 375. Losmozos. Santa Engracia, 65. (3)

CAMA, colchón, almohada, 50; camas doradas, alcobas, comedores, sillerías varios estilos. Infinidad de muebles. Lunas, 13. (5)

LIQUIDACION verdad, camas doradas, con 10 a 25 por 100, menos de su precio, Valverde, 8 (rinconada). (10)

LIQUIDACION por renovación toda clase muebles, baratísimos; alcobas, comedores, desde 400. Luchana, 33. (8)

URGENTE. Vendo todo un piso, alcoba, comedor, tresillo. Ayala, 94. (8)

MUEBLES piso palacio aristócrata, sólo hoy, mañana. Gómez Baquero, 31 (antes Reina). (2)

ALQUILERES

CUARTOS, 55; áticos, 85; tiendas, naves. Ercilla, 19. Embajadores, 104. (2)

LISTA, 95, chaflán Francisco Silvela. Cuartos exteriores, ventiladísimos, espaciosos, calefacción central, ascensor, 28 y 32 duros. "Metro" Becerra-Torrijos. (6)

ESPACIOSOS cuartos exteriores, calle Serrano, bien decorados, ascensor, baño, calefacción central, 190-200, y amueblado, 250. Informes: Sastrería Gómez. Montera, 53. (2)

EXTERIORES, mucho sol, baño, ascensor, 19-22 duros. Cristóbal Bordíu, 33. (A)

ALQUILANSE hermosos cuartos, tienda, soleados, baño, económicos. Almendro, 6. (5)

LOCAL económico, con o sin. General Arrando, 16. (6)

VIVIENDA baratísima. General Arrando, 16. (6)

PISOS, cinco habitables, calefacción, baño, confort, módicos (Callao), Moya, 8. (T)

PRECIOSO exterior, todo confort, 45 duros. Alcalá, 179. (6)

PISOS, 15 piezas vista Retiro, Botánico, gas, calefacción central, ascensor, montacargas. Alcalá Zamora, 48 duplicado, junto a Espalter. (6)

70 pesetas. Preciosísimo exterior, cuatro balcones, gas. Martínez Izquierdo, 10. ("Metro" Becerra.) (3)

PRECIOSO ático, todo confort, reformado. Carmen, 6. (2)

GRATIFICARE firmar contrato proporcione piso cinco habitaciones grandes, confort, 35 duros máximo, próximo tranvía 49 o céntrico. Escribid: Señor Ramos. Montera, 15. Anuncios. (16)

GRANDIOSOS, calefacción, sol, 62-60 duros. Rodríguez San Pedro, 60. (T)

SE alquila barato un chalet, amueblado o vacío, con jardín, garage, todo confort, en el barrio más céntrico y distinguido de Bayona, Francia. Vecindad grandes internados religiosos masculinos y femeninos. Dirigirse: Meinvielle. Villa Janin. Lachepaillet. Bayonne. Francia. (T)

HABITACION amueblada, sin, para persona honorable, previa información. Travesía Trujillos, 2, segundo izquierda. (9)

HERMOSISIMOS exteriores, casa esquina, gas, baño, calefacción central, 30-35 duros. Marqués Zafra, 2. (5)

ALQUILARIA invierno hotel o piso campo, hasta 20 kilómetros Madrid, poblado, confort. Ofertas escrito: señora viuda Ortega. Francisco Giner, 11. (2)

SE alquila casa amueblada. Manuel Cortina, 5. (E)

AZOTEA soleadísima, agua Lozoya, 12 duros. Santa Juliana, 6. (E)

VERANEANTES: Pisos habitaciones baratísimos. Villa Tina. Guadarrama. (3)

ALQUILO elegante habitación confort, teléfono, matrimonio, dos amigos. Duque VI, 28. (5)

HOTEL frente Ciudad Universitaria, pleno campo, cercado. Bastante terreno, inmejorable restaurar salud. Pureza de aire como Sierra Guadarrama. Informes: Cadarso, 12, portería. (2)

ALQUILO ático 165 pesetas, calefacción por gas, baño, ascensor. Villanueva, 42. (E)

BONITOS pisos. Orientación Mediodía. Precios rebajados. Todo confort. Goya, 71. (E)

AUTOMOVILES

¡¡NEUMATICOS!! Accesorios ¡¡Para comprar barato!! Casa Ardid. Génova, 4. Envíos provincias. (V)

ALQUILER automóviles lujo, bodas, abonos, viajes, excursiones con autocar. Ayala, 13 moderno. (20)

NEUMATICOS de ocasión. La casa mejor surtida. Santa Feliciana, 10. Teléfono 36237. Se garantizan las reparaciones. (21)

GARAGE dos camionetas, naves, tiendas, con, sin vivienda. Embajadores, 104. (2)

ENSEÑANZA conducción automóviles, motocicletas, reglamento, mecánica 50 pesetas. Vigilantes motoristas. Preparación completa programa. Grandes éxitos concurso anterior. Escuela Automovilistas. Niceto Alcalá Zamora, 56. (2)

¡¡NEUMATICOS!! El más barato de España. Casa Codes. Carranza, 20. (21)

ANTES de comprar visite la exposición permanente Citroën de coches y camiones de ocasión, todas marcas, precios desde 1.750 pesetas. Plaza de Cánovas, 5. (16)

SEIBERLING, el neumático enfriado por aire, impinchable, usando cualquier cámara. Conde Xiquena, 13. Madrid. Teléfono 42197. (3)

SE fija solamente en el precio de los neumáticos quien se olvida que su existencia y la de los suyos están a merced de un reventón. Usad neumáticos Seiberling, enfriados por aire, que son impinchables. Conde Xiquena, 13. Madrid. Teléf. 42197. (4)

ESCUELA chóferes "La Hispano". Conducción mecánica, Citroen, Ford, Chevrolet, Renault, otras marcas. Preparación Vigilantes motoristas carreteras. Santa Engracia, 4. (2)

AUTOMOVILISTAS: Accesorios lubrificantes, neumáticos, taller recauchutado Marsan. Castelló, 14. Madrid. Teléfono 56666. (T)

COMPRO toda clase automóviles y camiones viejos. Teléfono 58892. (T)

BALNEARIOS

BALNEARIO de Incio. Unico contra anemia, paludismo y trastornos orgánicos de la mujer. En la región montañosa de Galicia. Clima inmejorable. Gran hotel, confort, precios reducidos. Otros hospedajes por cuenta establecimiento, pensiones económicas. Viaje desde Madrid doce horas. Informes: Gerente Balneario. Bóveda (Lugo). (T)

CAFES

"CAFE Viena". Luisa Fernanda, 21. Restaurant selecto. Salón bodas, banquetes. Buena orquesta. (2)

CALZADOS

CALZADOS crepé. Los mejores; se arreglan fajas de goma. Relatores, 10. Teléfono 17158. (24)

VICI. Zapatos económicos y elegantes, últimos modelos. Conde Romanones, 12. (21)

COMADRONAS

PROFESORA Mercedes Garrido. Asistencia embarazadas, económicas, inyecciones. Santa Isabel, 1. (20)

EMBARAZO, faltas menstruación, matriz. Reconocimiento gratuito, médico especialista. Hortaleza, 61. (2)

ACREDITADA ex profesora maternidad. Buenos Aires. Consulta diaria. Bravo Murillo, 24. entresuelo derecha. Teléf. 41120.

ASUNCION García. Consulta. Hospedaje autorizado. Contesto provincias. Felipe V, 4. Teléfono 11082. (5)

MARIA Mateos, profesora partos. Consultas, hospedajes embarazadas. Autorizada. Carmen, 33. Teléfono 26871. (2)

COMPRAS

PAPELETAS del Monte y toda clase de alhajas. La Casa Central da mucho más dinero que las demás casas. Postas, 7 y 9. (V)

ALHAJAS, papeletas del Monte. Paga más que nadie. Granda. Espoz y Mina, 3, entresuelo. (T)

COMPRO máquinas escribir usadas, aunque estén empeñadas. Enrique López. Puerta Sol, 6. (V)

LA Casa Orgaz: Compra y vende alhajas, oro, plata y platino. Con precios como ninguna otra. Ciudad Rodrigo, 13. Teléfono 11625. (T)

ALHAJAS, papeletas Monte Casa Popular, da mucho dinero. Esparteros, 6. (V)

PAGO verdadero precio muebles, objetos. Adolfo. Teléfono 44499. (5)

PAGO inmejorablemente trajes caballero, muebles, objetos. Recoletos, 12. Tel. 55788. (3)

ALHAJAS, papeletas del Monte, escopetas, máquinas de coser y escribir. La Casa que más paga. Sagasta, 4. Compra-Venta. (2)

PAGANDO inmejorablemente, muebles, trajes, objetos oro, plata, condecoraciones. Teléfono 24868. (2)

CONSULTAS

SECRETAS, urinarias, sexuales. Consulta particular, cinco pesetas. Hortaleza, 30. Tardes. (5)

CURACIONES prontas, alivio inmediato, venéreo, sífilis, blenorragia, espermatorrea. Clínica especializada. Duque Alba, 10; diez-una; tres-nueve. Provincias, correspondencia. (5)

ALVAREZ Gutiérrez. Consulta vías urinarias, secretas. Preciados, 9. Diez-una, siete-nueve. (4)

ANTIGUA Clínica de Santa Bárbara. Venéreo, sífilis, once a una, cuatro a nueve; obreros, una peseta. Fuencarral, 59. (Entrada Emilio Menéndez Pallarés, 2.) (10)

DENTISTAS

ALVAREZ. Especialista dentaduras, precios económicos. Consulta gratis. Magdalena, 28. 11264. (5)

MARTIN, Odontólogo. Cirugía bucal. Dentaduras. Montera, 26. (Asistencia a domicilio.) (T)

DENTISTA Cristóbal. Plaza del Progreso, 16. Teléfono 90603. (T)

ENSEÑANZAS

INGENIERO Caminos. Preparaciones particulares, completas. Ingenieros. Ayudantes. Iglesias. Núñez Balboa, 17. (A)

COLEGIO "San José". Fuencarral, 132. Primera y Segunda enseñanza. Las clases comenzarán en las fechas acostumbradas. (T)

PROFESORADO especializado Bachillerato, Comercio, Taquigrafía, Ministerios, Idiomas. Clases en casa o a domicilio. Bravo Murillo, 24. Velasco. Teléf. 36001. (V)

APROVECHE sus vacaciones aprendiendo inglés o francés por los métodos anglofhone y francophone. 15 discos 240 pesetas. Discos sueltos. Plazos. Aeolian. (V)

SEÑORITAS: Aprenderán perfectamente corte, confección, profesora diplomada, asistiendo Academia Modelo, Claudio Coello, 73. Clases especiales Taquimecanografía, Gramática, Cultura general, Contabilidad, Idiomas, Bachillerato, Oposiciones. (2)

AMENA enseñanza postal Taquigrafía. García Bote, taquígrafo Congreso. Libro incomparable. (24)

CENTRO Cultural Residencia Estudiantes. Selecta, todo confort, inmejorable trato estudios garantizados, bachillerato, comercio, plazas limitadas, visitadlo. Carrera de San Jerónimo, 7. Madrid. (V)

IDIOMAS. Inglés, francés, alemán, italiano. Profesor extranjero. Calle Apodaca, 9, primero. Teléfono 43488. (21)

ACADEMIA Bilbao. Vigilantes motoristas, taquimecanógrafas Guerra, Policía, Marina, Instrucción pública, Bachillerato, Comercio, Medicina, Taquigrafía, Mecanografía, alquilo. Fuencarral, 131, segundo. (20)

PENSION y enseñanza para niños estudiantes, bachillerato. Estrella, 3. Colegio. (20)

PAIDOS. Gran colegio de niñas, párvulos, Primera enseñanza, Bachillerato, Comercio. Internado desde 200 pesetas. Parque de juegos. Zurbano, 3. Hotel. Madrid. (4)

IDIOMAS. Examine en cualquier librería eficacísimos Métodos "Parejo". Innecesario Profesor. (T)

SEÑORITAS: Septiembre empieza curso corte, confección en Academia "El Corte Parisino". Fuencarral, 32. La primera en su clase. Garantiza enseñanza, método patentado. Preparación oposiciones, títulos. Patrones. Figurines. Fuencarral, 32. (10)

PROFESOR laureado. Preparaciones particulares rapidísimas, económicas. Ciencias, carreras especiales. Hileras, 9, principal. (5)

PROFESOR piano, solfeo, armonía. Clases generales particulares. Madera, 16 (Pez). (5)

PROFESOR inglés, clases generales, particulares, preparación carreras. Madera, 16 (Pez). (5)

CLASES matemáticas, física, química. Augusto Figueroa, 4, entresuelo izquierda. (5)

PROFESOR francés (París). Monsieur Robert. Larra, 9. (Junto Glorieta Bilbao.) (2)

PROFESOR especializado. Bachillerato. Oposiciones. Cultura general. Ortografía. Fernández Ríos, 66. (2)

INSTITUTO Regina, Plaza Santo Domingo, 8. Bachillerato comienza curso septiembre; gabinete ciencias Fisicoquímicas-Naturales; profesorado licenciado, competentísimo. Comercio, Magisterio, Mecanografía, Taquigrafía, Contabilidad, Gramática, Ortografía, Francés, Inglés, Cultura general, 17 pesetas. Bancos, Oficinas. Teneduría libros. Manejo completo tres meses. Garantía enseñanza. (21)

ESPECIFICOS

DENTICINA, primera, más antigua, 60 años, original Pablo Fernández Izquierdo. "El Niño" cura dentición. Laboratorio San Justo, 5. Farmacias. (V)

MUCHAS enfermedades de la piel provienen de vicios de la sangre, se curan y evitan tomando el tónico, depurativo Iodasa Bellot. Venta Farmacias. (22)

LOMBRICINA Pelletier. Purgante delicioso para niños. Expulsa lombrices, 15 céntimos. (9)

GLUCOSURIA. Mejora el enfermo con Glycemal. Gayoso. Monreal. Fuencarral, 40. (T)

FILATELIA

DETALLAMOS colección, compramos, vendemos, cambiamos sellos para colecciones. Librería. Pozas, 2. (5)

FINCAS

Compra-venta

FINCAS rústicas y urbanas, solares, compra o venta "Hispania". Oficina la más importante y acreditada. Alcalá, 16 (Palacio Banco Bilbao). (3)

CAMBIARIA solar en Madrid (100.000 pesetas) por hotel o terreno, preferible Norte. Teléfono 10638. De 5 a 6. (5)

VENDO, alquilo, hotel barrio Salamanca, catorce habitaciones, dos baños, terraza, azotea, jardín, calefacción. Tel. 51248. (T)

CERCEDILLA, hotel sin estrenar, construcción sólida, agua presión, baño, calefacción, jardín, huerta. Facilidades. El Pilar. Alta Lacuerda... (T)

GANGA. Solar 4.000 pies, mejor sitio Prosperidad, vendo. Razón: Méjico, 31, principal izquierda. (2)

FINCAS rústicas compro y cambio, por casas en Madrid. Brito. Alcalá, 94. Madrid. (2)

VENDO casa sitio céntrico, renta 450 pesetas, en 45.000 pesetas. Razón: Teléfono 31347. (T)

CIUDAD Lineal, junto teatro, vendo hotel Bellavista, calefacción central, baño, garage, 39.000 pesetas. Teléfono 55173. (T)

ALQUILASE o véndese hotel propio Embajada, pensión clínica, Instituto en parque urbanizado, cerca Serrano. Teléfono 73395; de 4 a 6. (V)

PLAZOS: Casa 8.500 pesetas. Renta 1.600. Cava Baja, 30. Ocón. (V)

CASAS, hoteles Pozuelo, de 2 a 30.000 duros, grandes facilidades. Lucas. Teléfono 87. Pozuelo. (4)

GRANJA con 600 aves vendo o traspaso urgente, 7.500. Teléfono 87. Pozuelo. Notaría. (4)

PROPIETARIO directamente permutaría casa de renta bien situada por hotel o rústica. Apartado 12.317. (2)

VENDO finca próxima Alberto Aguilera, Banco 450.000 pesetas al 5,75 %. Renta líquida 65.000. Razón: porteros. San Quintín, 10. (T)

HIPOTECAS

DESEO 50.000 pesetas primera hipoteca, sobre casa renta 10.000. Apartado 9.096. (16)

RODENAS. Agente de préstamos para el Banco Hipotecario. Hortaleza, 80. (5)

HUESPEDES

PENSION Ibiza. Recomendable a viajeros, estables y familias. Peñalver, 7, segundo izquierda. (20)

PENSION Domingo. Aguas corrientes, confort, desde siete pesetas. Mayor, 9. (20)

PENSION Elías, todo confort, cocina selecta. Alfonso XI, 4, tercero derecha. Palacio de EL DEBATE. (T)

PENSION confortable, precios especial empleados, estables. Libertad, 12, tercero. Teléfono 18090. (T)

ESTABLES, precios verano, 6,25, 8,75, todo confort, frente Palacio Prensa, estudiantes, familias, turistas, viviréis regiamente. H. Baltymore. Miguel Moya, 6, segundos. (5)

RESIDENCIA Hogar señoritas, dirigido familia distinguida. Atocha, 4, principal izquierda. (3)

PENSION Castillo. Arenal, 23. Católica, muy económica, calefacción. Teléfono 11091. (T)

PENSION Gras. Matute, 11. Exteriores, desde 6 pesetas. Confort. (T)

PENSION Edel, desde 6 pesetas, todo confort. Miguel Moya, 4, segundo (frente Palacio Prensa). (2)

VERANEANTES. En Sigüenza, Hotel Elías todo confort. Precios moderados. Sucursal de Hotel Central. Madrid. (21)

EN familia reducida, honorable, con, sin, todo confort, "Metro", tranvía. Condiciones excepcionalmente ventajosas. Oria. Lista, 59. (T)

PENSION confort, reducidos precios de verano. Narváez, 19. "Metro" Goya. (T)

RESIDENCIA Internacional de señoritas. Pensión completa desde 160 pesetas. Mayor, 85. Directora: Doctora Soriano. (10)

PARA anunciar en periódicos con descuentos, hijos Valeriano Pérez. Progreso, 9. (7)

COLINDANDO Gran Vía, pensiones céntricas, desde 7 pesetas. Miguel Moya, 4. Concepción Arenal, 3. (2)

EN familia cedo habitación exterior a estable, baño, teléfono 43430. Buen Suceso, 20, principal derecha. (V)

PROXIMO Francisco Giner, particular, alquila hermosa habitación, espaciosa, gran confort, construcción modernísima, grande balcón; persona muy honorable. Teléfono 34951. (T)

PARTICULAR, hermosas habitaciones, San Andrés, 34, primero. (V)

ESTABLES, 4,50. Paz, 7, tercero derecha. (V)

PENSION exterior, particular, completa 5,50. Santa Engracia, 118, primero, centro. (16)

SEÑORITA empleada precisa habitación exterior desamueblada, independientísima, con, céntrica, seriedad, señora sola, única. Escribid detalladamente: Máxima. Alcalá, 2. Continental. (10)

EN familia, casa particular, gran confort, precio económico. Teléfono 42525. (10)

PARTICULAR cede gabinete a caballero estable, sin. Barco, 11, segundo. (10)

SEÑOR solo desea pensión completa, familia distinguida, en barrio céntrico. Preferiría único huésped. Ofertas a señor Soulere en Palacio de la Prensa, 3, el lunes, de 10 a 12 mañana. (9)

PARTICULAR cede gabinete alcoba. San Mateo, 18 moderno, principal, exterior. (8)

PENSION Hernando, completa, 7 pesetas, baño, calefacción, ascensor, teléfono. Romanones, 11 moderno. (5)

SEÑORA honorable, alquila habitación exterior, muy ventilada, a señora o señorita muy formal. Andrés Mellado, 11, a la entrada Alberto Aguilera, cuarto, centro, hay ascensor. Viuda Sánchez. (3)

ROMERO, empleados, familias, amigos. Postigo San Martín, 6 (Plaza Callao). (2)

CEDO 3 habitaciones exteriores, teléfono, consulta, etc., único huésped. San Roque, 1, principal. (A)

COCINERO, matrimonios, dos amigos, sacerdotes, con, sin. Hortaleza, 32, principal derecha. (V)

FAMILIA honorable cede habitación todo confort. Goya, 71. (T)

FAMILIA honorable cede gabinete económico, "Metro", tranvía puerta. Quintana, 10, principal. (A)

ESPLENDIDA pensión económica o sólo dormir. Carrera San Jerónimo, 9. (7)

MAGNIFICA habitación exterior, dos balcones, sol, aguas corrientes, baño, teléfono, ascensor, calefacción central, excelente comida, para matrimonio, dos, tres amigos, estables, precio reducido. Azur, Pensión. Paseo Recoletos, 12. (T)

HERMOSAS habitaciones exteriores, elegantemente amuebladas, una, dos personas, aguas corrientes, fría, caliente, mismas habitaciones, baño, ducha, teléfono, calefacción, inmejorables comidas, todo comprendido, 7 pesetas. Belén, 4, tercero. (T)

FAMILIA distinguida, española, ofrece, pensión confort, extranjero, matrimonio, trato esmerado. Paseo Prado, 12, cuarto izquierda. (T)

CEDO gabinete exterior a caballero. Barquillo, 39, segundo. (9)

ALQUILO lujosa alcoba gabinete, matrimonio, dos, tres amigos, baño, ascensor, pensión completa, 6 pesetas. Luchana, 9, tercero bis izquierda. (D)

LIBROS

"ORTOGRAFIA Bullón". Obra maestra, premiada, insuperable, verdadera filigrana pedagógica. Librerías. (T)

¡HERMANOS! En Zaragoza, el 29 junio, repartiéronse ¡33.000! Sermones callejeros. (T)

"CARTILLA de Automóviles" Arias y Otero, segunda edición; novedades del coche 1933. (6)

MAQUINAS

COMPRO máquinas de escribir usadas. M. García. Pérez Galdós, 9. Teléfono 13829. (T)

CASA Ygea. Concesionaria Exclusiva máquina escribir "Regina". Superjoya Técnica Moderna. Montera, 29. (T)

CASA Ygea. Academia de Mecanografía, amplios salones, máquinas superiores. Montera, 29. (T)

CASA Ygea. Gran taller de reparaciones, abonos de limpieza. Montera, 29. (T)

CASA Ygea. Venta de máquinas reconstruidas todas marcas. Montera, 29. Sucursal: Cruz, 16. (T)

CASA Ygea. Venta máquinas ocasión procedentes cambios. Montera, 29. Sucursal: Cruz, 16. (T)

MULTICOPISTA Rotativo "Triunfo", copias perfectísimas, económico. Casa Morell. Hortaleza, 23. (21)

CONTINENTAL: La máquina de escribir más perfeccionada, sólida y duradera. Contado. Plazos. Alquiler. Concesionarios maquinaria contable. Vallehermoso, 9. Teléfono 42787. (3)

MAQUINAS escribir, coser, "Wertheim". Reparaciones, abonos. Casa Hernando. Avenida Conde Peñalver, 3. (21)

MAQUINAS Singer. El mejor taller de reparaciones. Cava Baja, 26. (V)

TALLERES reparación toda clase máquinas escribir, teniendo existencia de piezas para todos modelos. Casa Americana. Pérez Galdós, 9. (T)

OCASION: Las mejores máquinas Singer, garantizadas. Cava Baja, 26. (V)

MODISTAS

CARMEN, modista económica, casa, domicilio. San Cosme, 7, principal. (5)

ACADEMIA Corte, confección. Glorieta Quevedo, 2. Clases mañana, tarde. Facilita patrones medida. (T)

MUEBLES

GRAN Bretaña. Camas y muebles. Plaza de Santa Ana, 1. (T)

MUEBLES y camas, todo nuevo, precios muy baratos. Torrijos, 2. (23)

NOVIAS: Duque de Alba, 6. Muebles baratísimos. Inmenso surtido en camas doradas, madera, hierro. (24)

MUEBLES, camas doradas, sastrería, tejidos, 10 meses plazos. San Bernardo, 89. (22)

OPTICA

GRATIS, graduación vista, procedimientos modernos, técnico especializado. Calle Prado, 16. (11)

GRADUACION de la vista gratis. Técnico especializado. San Bernardo, 2. (5)

OPTICAS Arnau. Proveedor clero, Ordenes religiosas, 15 por 100 descuento, graduación vista gratis, personal competente. Plaza Matute, 4; Conde Romanones, 3. Madrid. (V)

PELUQUERIAS

ONDULACION permanente, cinco pesetas, garantía perfección, no se admiten propinas. San Bernardo, 30. Teléfono 25583. (4)

PRESTAMOS

BUSCO socio 30.000, para ampliar bonito negocio, honorable, pingües beneficios, cediendo control. Inmejorables referencias. Citaré mi despacho. P. Apartado 216. (V)

PARA negocio utilidad mensual mil duros, preciso diez mil, enormemente garantizado. Apartado 12.145 (A. U.). (3)

SEÑORA viuda necesita préstamo, mil pesetas con garantía. Escribir DEBATE, 32.623. (T)

SASTRERIAS

LIQUIDAMOS existencias fin temporada "PAC". Sast

NOTAS GRAFICAS DE ACTUALIDAD

Como consecuencia de la dimisión del general Machado, ha habido importantes desórdenes en La Habana. Un grupo de manifestantes en actitud rebelde.—A la derecha: En Berlín se han celebrado al mismo tiempo las bodas de 130 parejas. Después de la ceremonia desfilaron por la capital

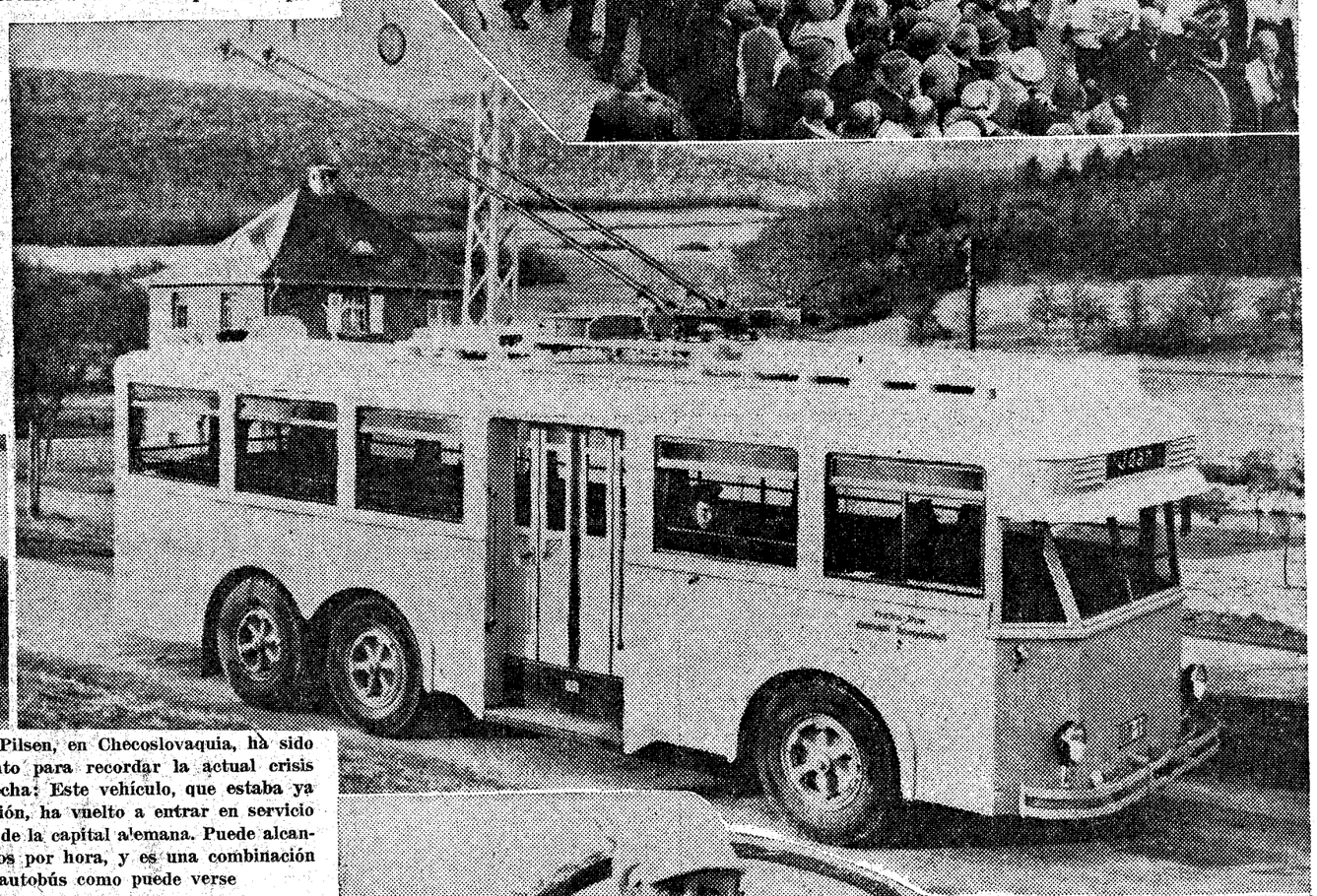

En Vranov, cerca de Pilsen, en Checoslovaquia, ha sido erigido este monumento para recordar la actual crisis económica.—A la derecha: Este vehículo, que estaba ya retirado de la circulación, ha vuelto a entrar en servicio para el tráfico urbano de la capital alemana. Puede alcanzar hasta 40 kilómetros por hora, y es una combinación de tranvía y autobús como puede verse

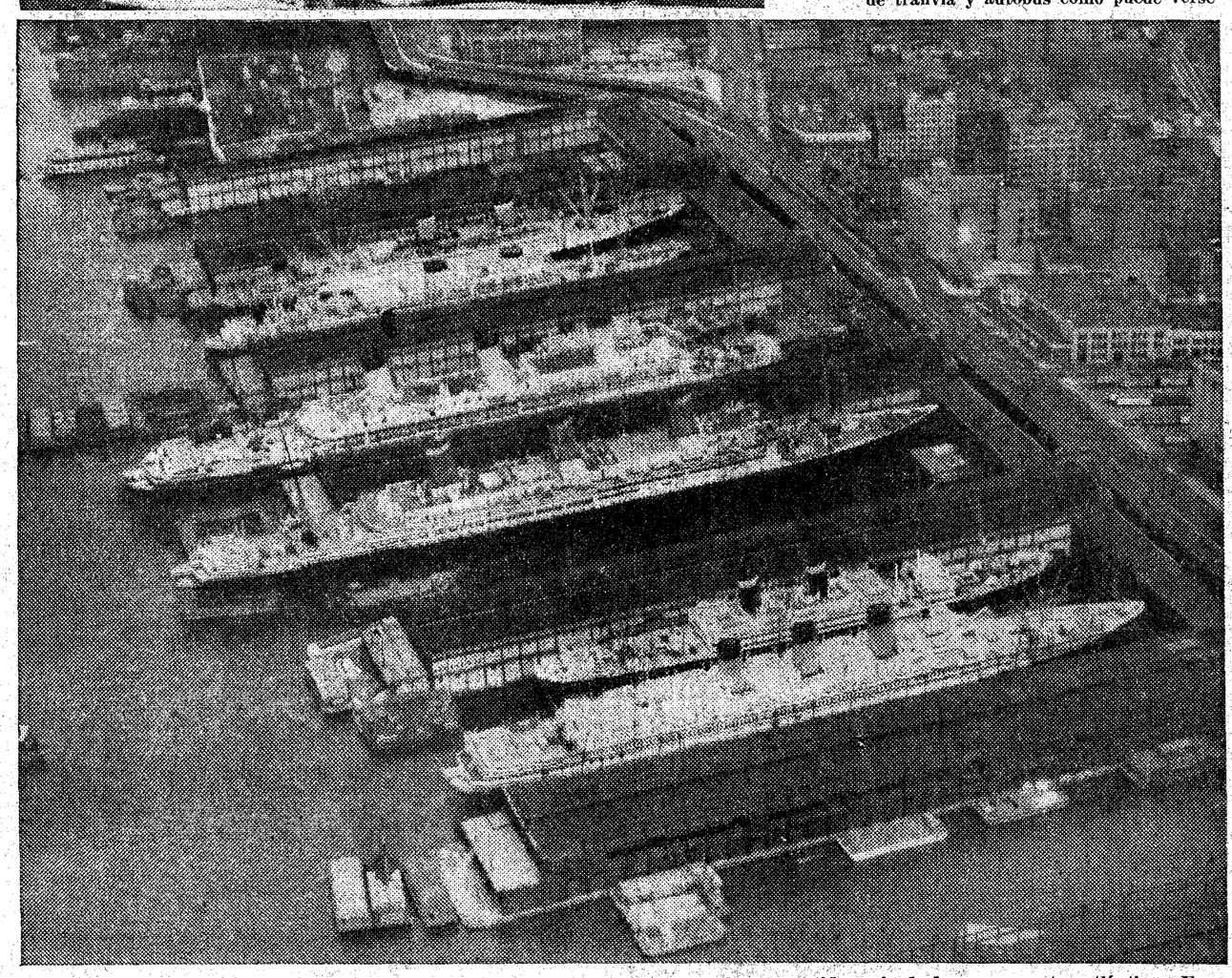

Por rara casualidad, en los muelles de Nueva York se han visto por unas horas reunidos seis de los mayores trasatlánticos. En la fotografía aparecen el "París", "Pennland", "Leviathan", "Majestic", "Georgic", y "Manhatan" (Fotos Vidal.)

En San Luis (EE. UU.) se ha celebrado un campeonato de arco. He aquí la campeona, Mrs. Roy I. Case