EL TIEMPO (S. Meteorológico N.).—Probable hasta las seis de la tarde de hoy: Toda España, cielo nuboso y aguaceros tormentosos. Temperatura: máxima de ayer, 38 en Córdoba; mínima, 15 en Teruel y Santiago. En Madrid: máxima de ayer, 36,1 (2 tarde); mínima, 20,8 (5 madrugada). (Véase en quinta plana el Boletín Meteorológico.)

EL DEBATE

El mejor juguete, el mejor amigo de los niños. Jeromín. REVISTA INFANTIL

MADRID.—Año XXIII.—Núm. 7.392 * Domingo 6 de agosto de 1933 — CINCO EDICIONES DIARIAS — Apartado 466.—Red. y Admón., ALFONSO XI, 4.—Teléfonos 21090, 21092, 21093, 21094, 21095 y 21096

La ponencia de los agrarios hace propietarios a los colonos en diez años

La "experiencia" de Roosevelt

En los últimos días del mes de julio el presidente Roosevelt publicó su "código" para la determinación de jornadas y salarios en la industria y el comercio. Mejor que de un código podría hablarse de una propuesta "a todos los patronos". Así dice el preámbulo, que invita a cada Empresa, lo mismo si utiliza dos empleados que si da labor a 2.000, a tomar parte en un "plan nacional para aumentar los salarios, crear trabajo, y de este modo acrecer el poder de compra y restaurar los negocios". A este fin el presidente invita a los patronos a reducir la jornada a 35 ó 40 horas semanales, salvo en las categorías de empleados encargados de la venta al público y a pagar sueldos superiores a los de ahora o iguales, aunque se reduzca la jornada, o cuando la reducción sea muy grande, a no disminuir los salarios en la misma proporción. Finalmente, cesará de regir este "código" tan pronto como obreros y patronos, de acuerdo, hayan redactado el de cada industria.

No contiene sanciones este decreto, aun cuando entre los poderes concedidos al presidente por las Cámaras figure el de cerrar las Empresas que estorben a los planes de restauración económica. Como puede intervenir en los más pequeños detalles de la producción y el consumo, reducir los cultivos, reglamentar la competencia, cerrar Bancos o modificar su reglamento, aumentar el arancel, establecer contingentes..... En una palabra, el Estado, y pocas veces se emplearía mejor la conocida frase que se atribuye a Luis XIV, como en el caso de Roosevelt, interviene o puede intervenir hasta donde juzgue conveniente en la economía privada. Búsquese en el resto del mundo los países en que sucede algo semejante y se comprenderá por qué la "experiencia" Roosevelt ha sido comparada, muchas veces sin establecer las distinciones debidas, a los dos fenómenos más salientes dentro de los Estados capitalistas en el mundo contemporáneo: el fascismo y el racismo.

Mediante ejemplos de Italia y Alemania — cuando se trataba de censurar al presidente, se echó mano hasta de Rusia —, se ha querido elogiar, explicar o combatir el esfuerzo norteamericano. Sin duda, las personas serenas y objetivas han evitado prudentemente las generalizaciones. Pero está el ambiente tan lleno de ecos fascistas y la opinión tan atenta a cuanto se refiere a esos movimientos, que cuando se ha querido vulgarizar los planes de Roosevelt para hacer frente a la crisis, no se ha resistido a la tentación de compararlos a modelos ya familiares en sus grandes líneas cuando menos.

Y, sin embargo, quizás sea más provechoso para aprender la lección el estudio de las diferencias que el de las semejanzas. Cierto que en el fondo los mismos principios, o dicho con más exactitud, los mismos anhelos que pretenden satisfacer Hitler y Mussolini, aparecen en Norteamérica; pero ¿dónde no se pretende restaurar la autoridad, hacer eficiente la obra de los Gobiernos, poner orden en las cuentas públicas, suprimir el paro.....? Y, desde luego, unos y otros han empleado como providencia primera la concentración de poderes en una sola mano. Bajo este aspecto, Roosevelt nada tiene que envidiar, salvo en el campo de la política exterior, a los dictadores de otros países.

En cambio, existe esta diferencia fundamental: los planes de Roosevelt no pretenden ser un sistema político, sino un recurso para las horas difíciles. Si se quiere conservar el apelativo de dictador es preciso retrotraerse a la institución romana, a lo menos por ahora. Roosevelt presenta sus decisiones con carácter temporal y más bien como un remedio casi sin propósitos de reforma. No dice que va a hacer una revolución, no habla de modificar el sistema político.

Conviene insistir en que, ni el código a que nos referimos al principio ni las disposiciones sobre la reducción de cultivos ni otras de menos importancia promulgadas en estos meses, son obligatorias. La coacción del Estado se manifiesta con el ofrecimiento de premios al que admita lo propuesto o — y esto es más sintomático todavía — movilizando la presión moral de una opinión pública conducida por una intensa propaganda. El Gobierno ha organizado un "drive" — así dicen los norteamericanos — gigantesco, en el que toman parte desde el presidente y los ministros hasta "batallones" de oradores de "cuatro minutos, diez minutos y veinte minutos", que llevarán a los últimos rincones de Norteamérica la voluntad de Roosevelt para convertirla en voluntad nacional. Habrá una insignia para los patronos que acepten el código, en la que se dice: "Hicimos lo que nos correspondía", y se pide a las amas de casa que boicoteen a las Empresas remisas en aceptar el código. El Gobierno pretende que sus proyectos se acepten y se cumplan con el entusiasmo patriótico de una tarea nacional.

No pretendemos ahora estudiar las medidas de Roosevelt bajo su aspecto económico. Aunque lo intentásemos, siempre aconsejaría la prudencia esperar al fin del ensayo, aguardar a la reacción, a los efectos de este impulso una vez que cesen los estímulos ofrecidos por el Estado. Sólo queremos llamar la atención acerca de la responsabilidad que pesa en estos momentos sobre la sociedad norteamericana. El presidente se dirige a ella entregándole recursos y medios de restaurarse por sí misma; evita hasta donde puede la coacción legal; se ofrece como un conductor benévolo de la iniciativa privada. Ha surgido más de una resistencia. Ford no ha firmado; algunas Compañías de servicios públicos tampoco. Pero todavía se puede esperar que lo hagan. Sólo que si el fracaso yanqui pudiese venir de la falta de cooperación social, habría que temblar para el porvenir. Porque la mejor garantía de la libertad es hacer buen uso de ella.

Intento para el "record" aéreo de distancia

Codos y Rossi salieron ayer de Nueva Yorn para Europa

NUEVA YORK, 5.—Los aviadores franceses Codos y Rossi han emprendido el vuelo a las cuatro cuarenta y uno (hora local), con intención de batir el «record» mundial de vuelo en línea recta, sin escala.

Los aviadores se dirigirán hacia París y continuarán su ruta hasta que se les agote la esencia. Han cargado los depósitos con 1.770 galones de gasolina.

Los dos pilotos llevan cinco pollos, varios termos con caldo, abundante café, veintiséis naranjas y veinticuatro limones.

* * *

LONDRES, 5.—El señor Gruerson, antiguo aviador militar, ha salido para Scapa Flow, desde donde emprenderá la travesía del Atlántico, por etapas, siguiendo la ruta Norte.

El Cabo-Inglaterra

EL CABO, 5.—A las siete de la mañana (hora local), ha emprendido el vuelo el aviador Karl Mauer, que tiene la intención de batir el «record» de duración del vuelo El Cabo-Inglaterra, que detenta en la actualidad la aviadora mistress Mollison.

Una vuelta al mundo

LE BOURGET, 5.—El aviador finlandés Bremer que ha realizado un vuelo de treinta mil kilómetros alrededor del mundo, ha salido esta mañana de Le Bourget de regreso a Helsingfors, vía Berlín.

Sobre los Alpes de noche

ZURICH, 5.—El aviador suizo Robert Fretz ha sido el primer aviador que ha volado de noche sobre los Alpes. Salió ayer viernes de Milán, a las diez y media de la noche, y aterrizó dos minutos antes de las doce en Dubendorf, cerca de Zurich.

Indice - resumen

6 de agosto de 1933

Charlas del tiempo (El calor ha llegado al tope), por "Meteor" ..... Pág. 2
Glosario, por Eugenio d'Ors. Pág. 3
Los sucesos de ayer ..... Pág. 4
Deportes ..... Pág. 4
Lo que no se rompe (folletín), por M. Du Campfranc ..... Pág. 4
La vida en Madrid ..... Pág. 5
Cinematógrafos y teatros... Pág. 5
El bastón de ébano, por Antonio Reyes Huertas. (Dibujos de Cobos) ..... Pág. 6
Información comercial y financiera ..... Pág. 7
Juanillo Zancaditas, por Antequera Azpiri ..... Pág. 8
Ajedrez, por el Dr. Jacques. Pág. 8
Un siglo de progreso en el sondeo de las profundidades del espacio, por Luis Rodés, S. J. ..... Pág. 9
Indice bibliográfico ..... Pág. 10
El lunes hace cuatrocientos años que nació en Madrid don Alonso de Ercilla ... Pág. 11
Turismo ..... Pág. 12
Se cumple el 75 aniversario de la inauguración del primer cable transatlántico ..... Pág. 13
Modas ..... Pág. 14
Anuncios por palabras ..... Pág. 15
Notas gráficas de actualidad. Pág. 16

—o—

PROVINCIAS. — Los obreros huelguistas de La Felguera, frente a sus dirigentes. — Cortan en Santurce los cables de la luz.—Actos nacionalistas en Barcelona en honor de los representantes vascos y gallegos (pág. 3).

—o—

EXTRANJERO.—Italia no hará ninguna gestión diplomática en Berlín sobre la cuestión austríaca.—Tregua social en Norteamérica.—Codos y Rossi han salido de Nueva York para intentar el "record" mundial de vuelo en línea recta (página 1).

El presente número de
EL DEBATE
consta de
DIEZ Y SEIS PAGINAS
Su precio es de VEINTE CENTIMOS

Italia no hará en Berlín ninguna gestión

Parece seguro, en cambio, que Inglaterra intervendrá del modo más amistoso posible

En la próxima semana se emitirán los empréstitos para Austria

LONDRES, 5.—Se cree que el Gobierno británico hará pronto una gestión en Berlín sobre la propaganda por «radio» y con aviones que Alemania realiza en Austria contra el Gobierno de Dollfuss. Esta gestión será todo lo amistosa posible.

La aviación alemana

PARIS, 5. — El corresponsal de «L'Echo de París» en Londres, comentando los vuelos sobre Austria por parte de aviones alemanes, escribe:

«Habiendo dejado Italia oír su voz en Londres sobre este asunto, el Gobierno de la Gran Bretaña, por su parte, intervendrá hoy por una gestión concertada con la que realice Francia para protestar cerca del Gobierno de Alemania contra las maniobras que amenazan la independencia de Austria.»

El corresponsal del «Matin» en Roma, dice: «En los círculos políticos de esta capital se declara que el Gobierno de Roma no ha hecho hasta ahora gestión alguna a propósito de las diferencias austro-alemanas.

Se cree—añade el citado corresponsal—que el Gobierno italiano no realizará ninguna gestión personal y directa cerca del canciller Hitler, y en cuanto a una gestión colectiva cerca de Alemania, está descartada, tanto por el Gobierno como por la opinión.»

Ensayos de defensa aérea en Munich

MUNICH, 5.—Se ha celebrado en la ciudad un gran ejercicio de protección de los ataques aéreos para demostrar a los ciudadanos los peligros que tales ataques representan y con ello hacer patente la importancia de la campaña de protección aérea. La población se tomó gran interés por las prácticas efectuadas.

Para avisar la amenaza del ataque, se tocaron todas las sirenas y las campanas de las iglesias durante tres minutos. El ataque consistió en arrojar sobre la ciudad desde aviones ocho mil bombas de papel que representaban las distintas clases de estos proyectiles que se pueden emplear. Por su parte, los policías, hitlerianos y cascos de acero tocaban insistentemente bocinas para prevenir a la población del peligro. Durante el ataque principal, quedó parada toda la circulación.

El empréstito a Austria

PARIS, 5.—La Tesorería francesa ha anunciado que la semana próxima se lanzará al mercado la parte que a Francia corresponde del empréstito internacional a Austria, o sea trescientos millones de francos oro. Por su parte, Inglaterra parece ser que lanzará la suya poco después, y por lo que se refiere a Bélgica ya ha sido aprobada una ley por la que se autoriza la emisión del empréstito.

Más policía austríaca

BERLIN, 5.—La "Gaceta de la Bolsa" de esta capital publica una información de su corresponsal en París según la cual el canciller austríaco Dollfuss había solicitado del Gobierno francés se le autorizara para organizar una Policía auxiliar austríaca, con un efectivo de dieciocho mil hombres, para ahogar el movimiento nacional socialista en Austria.

La información añade que, según parece, el Gobierno francés, después de consultar a Inglaterra y a la Pequeña Entente, ha aceptado la petición.

De un complot

VIENA, 5.—Todos los periódicos publican hoy un documento del que la Policía se había apoderado hace ya algún tiempo, y en el que figura la lista del Gobierno que hubieran constituído los nacionales-socialistas, de haber triunfado el movimiento.

Al frente de esta lista figura como canciller el jefe del partido nacional-socialista austríaco, Proksch, actualmente refugiado en Munich.

La Policía ha descubierto en esta capital un segundo centro nacional-socialista de propaganda.

Los agentes se han incautado de gran cantidad de documentos y correspondencia.

Periodistas detenidos

VIENA, 5.—Continúan en esta capital las detenciones de corresponsales de periódicos alemanes.

Han sido detenidos el corresponsal del periódico "Germania" y su colaborador, ambos austríacos, por la publicación de artículos desfavorables a Austria.

Von Papen a Estrasburgo

PARIS, 5.—Después de haberse desmentido ayer la venida a París de von Papen, "Le Populaire" anuncia hoy que el vicecanciller de Alemania vendrá, sí, pero no a París, sino a Estrasburgo, donde se entrevistará con una personalidad política francesa.

Danzig y Polonia

DANZIG, 5.—Esta tarde se han firmado dos Tratados entre la Ciudad Libre y Polonia, ante la presencia del alto comisario de la Sociedad de las Naciones en Danzig.

Uno de los Tratados se refiere a los derechos de los ciudadanos polacos, así como a la representación de Danzig en el extranjero, y el otro acuerdo trata de la utilización por parte de Polonia de la bahía de Danzig. Pronto se darán a la publicidad los textos de ambos acuerdos.

LO DEL DIA

Gratitud nacional

Desde hace cerca de un mes se están registrando en diversas provincias españolas sentidísimos actos de homenaje y de despedida a las Ordenes religiosas. De un modo particular, reciben estas muestras de afecto los Hermanos de las Escuelas Cristianas, que estaban extendidos en su admirable obra pedagógica por toda España y principalmente por pueblos y aldeas modestísimas. Así, por ejemplo, en diversas poblaciones vizcaínas, como Deusto y Baracaldo, y en la Felguera y en Turón de Asturias, las clases humildes, que disfrutaban de su enseñanza gratuita, han mostrado a los ilustres hijos de San Juan Bautista de La Salle su vivísima gratitud en emocionantes despedidas. Este agradecimiento ha sido a veces expresado por Corporaciones municipales en masa, como ha ocurrido en Valmaseda, donde, por unanimidad, se ha otorgado un voto de gracias a los Maristas. Y no hemos de tardar en ver cómo estos testimonios de adhesión del pueblo español se repetirán por toda la Península, en demostración obligada de afecto a los Escolapios y a los Salesianos y a toda la pléyade gloriosa de Congregaciones femeninas que, como las Hijas de la Caridad, por ejemplo, abarcaban un censo de ochenta mil niños puestos bajo su custodia maternal.

¡Hemos dicho ya tantas cosas sobre las siempre excelsas Congregaciones españolas, que parecería agotado el caudal de nuestras razones apologéticas! Pero en esta hora, próxima ya a consumarse la obra del sectarismo, cuando el furor masónico desprecia los mil motivos por los que España debe y deberá gratitud eterna a los Religiosos, más que en razonamientos lógicos se desata en sentimientos y en emoción la pluma. Se acerca la hora triste en que quedarán clausurados esos magníficos colegios que jamás pudo emular la miseria oficial y que construyó la generosidad siempre fecunda del mecenazgo cristiano. Algunos, muchos de ellos tal vez, serán profanados al ofrendarlos al laicismo, los que no paran mientes en despojos y rapacidades. Saldrán de estos hogares suyos, santificados por su larga estancia de virtud y de laboriosidad, los religiosos proscritos, a quienes se veda lo que no se recusa a los anarquistas y a los profesionales del libertinaje: el derecho y la libertad de enseñar. ¡Ah! ¡Cuántos recuerdos para los católicos españoles que a esta educación religiosa deben su fe y su espíritu cristiano! ¡Qué angustia el pensar en los jóvenes, y en los niños, a quienes, entre masones, judíos y socialistas, se arrebata el derecho representado en la voluntad de sus padres, a recibir esta educación...!

Pero, con toda la emoción sentidísima que este éxodo de los religiosos nos produce, tenemos que reponernos de lamentaciones estériles y pensar en que, si será efímero su exilio de la enseñanza española—porque, como muestra la historia del siglo XIX, termina por imponerse la justicia y la verdad—, es imprescindible recoger la experiencia de estos días de triste emoción. El triunfo del sectarismo ha sido el último escalón de una campaña de descrédito realizada contra las Congregaciones, con una tenacidad digna de mejor fortuna. Contra ella ha sido débil nuestro esfuerzo apologético. A la masa engañada ha transcendido el odio masónico contra los "frailes" y las «monjas», acusados y calumniados con las más viles mentiras y oprobios. Ganar esa masa a la realidad. A la realidad, de que son los "frailes" y las "monjas" la gala mejor de la Iglesia, la lumbre más pura de la historia española en todos los siglos. Y mostrar precisamente que hasta en esto se revelan antinacionales los que lo son en su amistad a los soviets, a los judíos y a la masonería exótica. Este es el mejor de los homenajes y la mejor muestra de gratitud para los perseguidos por haber sido maestros de la niñez española.

Epílogo sarcástico

En estos dos últimos días han lanzado algunos periódicos una afirmación que, en síntesis, es ésta: La Prensa de las derechas no ha echado las campanas al vuelo por la derogación de la ley de Defensa de la República, y es que, en resumen, dicha ley no ha sido más que un espantajo que no ha coartado la libertad de esa Prensa en lo más mínimo. Hay quien añade: «las colecciones de esos periódicos lo demuestran mejor que ninguna otra cosa».

Es demasiado burdo, para ironía y, sin embargo, no cabe otra interpretación. Aceptamos, con todo, la prueba que se nos brinda en la frase citada. Ahí está nuestra colección. En 20 de enero de 1932 queda interrumpida y no prosigue hasta el 26 de marzo. En 10 de agosto se vuelve a interrumpir y no se reanuda hasta el 8 de octubre. Más de cuatro meses sin aparecer en el curso de un año, sin acusación de delito concreto, por la sola virtud de esa ley de Defensa, aplicada según el arbitrio ministerial.

Y cuando se piensa que pasan de 120 los diarios españoles que pueden exhibir sus colecciones mutiladas así, o aun en mayor grado, por suspensiones gubernativas, enjuicie o califique cada cual como le parezca más oportuno esos comentarios donde se pretende afirmar que una Prensa que de tal modo ha vivido, desarrollaba sus actividades en un régimen de libertad.

Esto, por acordarnos solamente de lo que concierne a la Prensa. Los demás atropellos cometidos en nombre de la ley de Defensa de la República—deportaciones, encarcelamientos, destituciones—forman una lista tan copiosa, y por otra parte, tan en la memoria de todos, que no es necesario repetirla aquí.

Ahora nos dicen sus mismos defensores que la ley no ha sido eficaz. Según para qué. Para atropellar, para satisfacer odios y venganzas, para perseguir a los ciudadanos por sus ideas, lo ha sido. Si en otro orden no se ha notado su eficacia, los que echan de menos ésta, sabrán por qué lo dicen. A nosotros nos tocaba hoy solamente salir al paso de una afirmación que tiene todos los caracteres de un sarcasmo.

Hay que seguir

Una recogida de "literatura" pornográfica en Barcelona ha dado por fruto el decomiso de nueve mil libros y folletos. Hace poco, en dos ciudades andaluzas, se hizo otra recogida copiosa, que alcanzó a llenar en una de ellas una habitación de la Comisaría. Como indicio de la situación—si hiciese falta—es muy suficiente. No lo necesitábamos quienes en reiteradas ocasiones hemos denunciado el espectáculo vergonzoso de quioscos y puestos que ostentan con alarde la repugnante mercancía. Pero, si alguien creyese que exagerábamos, las cifras son claras: una batida siempre da, en un solo día, miles y miles de folletos.

Celebramos que, al fin, se haya decidido una acción policíaca que era indispensable. Pero nada se habría hecho si se quedaran ahí las cosas. Legalmente, moralmente, por imperativo de la decencia, por el cuidado que merece la juventud y el respeto que debe guardarse al pudor, hay publicaciones que en ningún pueblo culto se permiten, y exhibiciones que en modo alguno pueden ser toleradas. Los que a ese comercio repugnante se dedican tienen la misma altura moral que el contrabandista de drogas tóxicas; sólo el miedo a una acción policíaca frecuente, severa y eficaz los puede detener. Y eso y no otra cosa es lo que pedimos.

Habíamos llegado últimamente a extremos difíciles de concebir. A la vista de todos, en los sitios más públicos y frecuentados, se desplegaba la pornografía en forma tal, que producía indignado asombro en muchos visitantes de España, no acostumbrados a tal floración pública del libertinaje. Conviene exponer las cosas como son, para que no se crea que nuestro bien conocido criterio en ese punto—criterio que nos honramos en defender y sustentar—es sólo el que nos lleva a escribir estas líneas. No. La cuestión, como hemos insinuado, es de pura decencia. Para los hombres cultos de todas las ideologías tiene que haber un lindero intraspasable por conciencia del propio decoro y consideración de lo que se debe a la niñez y a la juventud.

Esperamos, pues, que no se ceje en el camino emprendido. Queda mucho por hacer y debe hacerse. Barcelona y Sevilla no son los únicos focos del "género". Y Madrid, con otras ciudades y otros puestos de expedición extendidos por toda España, está pidiendo urgentemente la severa requisa.

El séptimo centenario de los Siervos de María

Carta de Su Santidad al Prior general de la Orden

ROMA, 5.—Con ocasión de celebrarse el VII centenario de la fundación de la Orden de los Siervos de María, Su Santidad ha escrito una carta al prior general, padre Baldine, en la que recuerda los orígenes de la Congregación, la selecta y bella Orden de San Agustín a que se acogió y el especial culto que dedica a la Virgen María.

A continuación habla de los fundadores de la Orden y de los méritos que ella ha conseguido en las artes, las ciencias y las misiones, y subraya las obras benéficas que ha realizado en tiempos de calamidades públicas.

El Papa dedica después un recuerdo a los personajes insignes que pertenecieron a la Orden, entre los cuales cita al Cardenal Lepicier, y muestra su complacencia por los progresos que la Congregación ha alcanzado, así como por la feliz coincidencia de que la fiesta del centenario se celebre durante el Año Santo, y termina dando su bendición a todos los superiores y miembros de la Institución.—**Daffina.**

* * *

ROMA, 5.—El padre Baldin, prior general de la Orden de los Siervos de María, ha ofrecido a Su Santidad dos medallas de gran formato conmemorativas de la celebración del VII centenario de la fundación de la Orden.

Una de las medallas representa a los siete Santos Fundadores de la Orden en éxtasis ante la Virgen y en el reverso reproduce la figura del Monte Senario. La otra medalla, en el anverso tiene la efigie del Pontífice y en el reverso la cruz erigida en el Monte Senario, que fué iluminada por Su Santidad el día de Pascua.—**Daffina.**

* * *

ROMA, 5.—El Papa ha nombrado al Cardenal Segura protector del Monasterio de la Orden de Santa Brígida.—**Daffina.**

Ayuntamiento socialista de Cáceres, asaltado

Harto ya el vecindario de la desastrosa gestión municipal

CACERES, 5.—Comunican de Alcuéscar que el vecindario se amotinó y asaltó el Ayuntamiento, de donde echó al alcalde y a los concejales, todos de filiación socialista, los cuales han huído del pueblo.

Los vecinos estaban ya hartos de la desastrosa gestión municipal y la protesta se ha exteriorizado ahora al saber que el Ayuntamiento tenía el propósito, según parece, de liquidar unas láminas propiedad del Municipio, con el pretexto de destinar su importe a la construcción de escuelas.

Una tregua social en los Estados Unidos

Obreros y patronos convienen en que no habrá paros, sino que se acudirá al arbitraje

NUEVA YORK, 5.—La tregua general entre el trabajo y el capital ha sido el último éxito del presidente Roosevelt en sus esfuerzos por devolver al país su antigua prosperidad.

La tregua comprende una moratoria en lo que a huelgas y "lock-outs" se refiere. Se ha nombrado una Comisión compuesta por siete personas, encargadas de dirigir la paz industrial y que tratarán de evitar las unas y los otros; así como cualquier acción agresiva de obreros a patronos o de éstos a aquéllos durante todo el tiempo que dure esta tregua de reconstrucción económica.

Los "líderes" de la industria y del trabajo han redactado en común una declaración de paz, que ha sido presentada al presidente Roosevelt, siendo aprobada por éste.—**Associated Press.**

Japón protesta contra el aumento de Marina yanqui

Amenaza con convocar a las tres potencias signatarias de los Tratados de Wáshington y Londres

LONDRES, 5.—El "Daily Express" dice saber que el Gobierno japonés ha protestado cerca del de Wáshington contra la construcción de treinta y siete nuevas unidades de la flota de guerra norteamericana.

El Gobierno del Japón amenaza con convocar una Conferencia de las tres potencias para pedir la introducción de modificaciones en las cláusulas de los Tratados de Wáshington y de Londres.

La conferencia anglonipona

TOKIO, 5.—La Agencia Rengo anuncia que el Gobierno japonés ha enviado su contestación a la nota británica relativa a la reunión de la Conferencia comercial anglonipona en Simla.

Los japoneses en Manchuria

TOKIO, 5.—De la Agencia Rengo. Comunican de Sin King que la Comisión preparatoria nipo-manchú ha decidido abolir los derechos excepcionales que gozan los japoneses en Manchuria en el término de dos años.

Nuevo Municipio en las marismas romanas

Ayer colocó Mussolini la primera piedra de "Sabaudia"

(De nuestro corresponsal)

ROMA, 5.—Con precisión matemática y de acuerdo con lo que Mussolini prestableció en su discurso de inauguración del Municipio rural de Littoria, que hoy ya está completamente saneado por obra del fascismo, el Duce ha inaugurado hoy otro Municipio, llamado Sabaudia, asentado donde en otro tiempo reinaba el paludismo.

La ceremonia de la inauguración ha sido imponente. Asistieron las autoridades eclesiásticas, civiles y militares, así como millares de labradores y campesinos.

Es sabido que Mussolini está desarrollando su programa de revalorización de la tierra, en forma de intensa campaña, bajo el lema de "Esta es la guerra que nosotros preferimos".—**Daffina.**

Los vinos de Orán y Argelia

Más demostraciones de descontento contra las disposiciones francesas

ORAN, 4.—La reacción que en todo Orán y Argelia ha provocado la reciente disposición del Gobierno francés, fijando en 11 y 12 grados, respectivamente, la graduación mínima que han de tener los vinos a la exportación en Argelia y Orán es enorme. Los viticultores no dudan en afirmar que hubiera sido mil veces preferible el fijar un contingente a los vinos argelinos tal como se intentó, rechazándolo el Parlamento.

La Prensa es unánime en estimar que esta medida significa la muerte de la viticultura argelina, ya que la graduación normal en la producción es de 10 grados en Argelia y de 11 en Orán.

Una de las entidades exportadoras de vino más importantes de Argel ha entregado a la Prensa un comunicado en el que afirma que la exportación quedará reducida a la cuarta parte en caso de aplicarse la disposición gubernamental.

Primas para destruir viñas

En Túnez, los viticultores se muestran también desesperados por la fijación en 200.000 hectólitros del contingente de sus vinos admisibles en Francia. El Gobierno francés, por su parte, ha establecido primas a la destrucción de viñas, a fin de aminorar la producción y hacer que los campos se dediquen a otros cultivos más remuneradores.—**Logos.**

Mediante el patrimonio familiar inalienable

No censo, sino propiedad total de la finca a los veinte años, pero pagando a plazos el justo valor

Para tasar la renta y fijar el valor de venta se modifican los artículos 7 y 17.

Los señores Azaña y Domingo, contrarios también a la tasación por la renta fiscal

El representante socialista opone dificultades y dice que tiene que consultar a la minoría

A las diez y cuarto de la mañana se reunieron ayer en el Instituto de Reforma Agraria, con el señor Domingo, los miembros de la ponencia nombrada por la Comisión de Agricultura. Componen, como se sabe, dicha ponencia, los señores Alvarez Mendizábal, Feced, Lucio Martínez Gil, Casanueva y Peñalba.

La reunión duró hasta la una y cuarto de la tarde

Inmediatamente, los reunidos se trasladaron al Ministerio de la Guerra con el señor Domingo. Fueron a dar cuenta al señor Azaña de las gestiones que se realizan para llegar a la aprobación de la ley de Arrendamientos rústicos. Algunos miembros de la Comisión manifestaron que no se había llegado a un acuerdo, pero que continuaban las gestiones por la tarde.

La única dificultad importante que existía era originada por el representante socialista, don Lucio Martínez Gil.

El señor Casanueva, en nombre de los agrarios, anunció desde el primer momento que, puesto que encontraba buena disposición para el estudio sereno, querían evitar la coación y, desde luego, daban por terminada la obstrucción, retirando las 200 enmiendas al artículo primero.

Por la tarde continuó la reunión de la Ponencia, presidida por el ministro de Agricultura. La reunión duró desde las cinco a las siete y media de la noche.

El señor Casanueva se mostraba satisfecho, sino del resultado, al menos de la labor realizada. Proponemos algo altamente beneficioso para el colono, sin vejamen para los propietarios. Nuestras propuestas son más útiles para los arrendatarios. A los propietarios se les imponen sacrificios naturales; pero sin daño para sus derechos.

La tasación de las fincas

El señor Casanueva llevó redactada a la Comisión una ponencia acerca del patrimonio familiar. Es acorde esta ponencia con las sugerencias del señor Gil Robles en la sesión del viernes y ha sido articulada, a petición del señor Azaña, por ambos diputados agrarios. La discrepancia que aún subsiste radica en el representante de la minoría socialista, don Lucio Martínez Gil.

El artículo 17 ha sido objeto de amplia discusión. El señor Peñalba ha propuesto una idea aceptada por los agrarios. En lugar del censo reservativo, el colono adquirirá a los veinte años la propiedad con dominio absoluto de la tierra, pero pagará, en el plazo de diez años al 5 por 100 de interés, no la capitalización de la renta líquida tal como aparezca a los fines fiscales, sino el valor de la finca tasado por peritaje contradictorio, y en último caso, por técnicos del Estado.

El señor Martínez Gil discutió ampliamente esta modificación aceptada por todos los demás reunidos y dijo, en último término, que consultaría con la minoría.

A los diez años, propietarios

Añaden los agrarios otros artículos en beneficio de los colonos, en virtud de los cuales a los diez años de arrendamiento, el colono podrá adquirir la propiedad del patrimonio familiar pagadera en quince años, de acuerdo con las mismas reglas anteriores. El señor Martínez Gil pidió diversas aclaraciones, sin oponerse concretamente a la propuesta. Añadió que lo sometería también a su minoría.

Parece, según algunos informantes, que le produjo buena impresión.

La fijación de la renta

En cuanto a la base séptima todos estuvieron acordes en la necesidad de tasa. El señor Martínez Gil sostuvo el dictamen en el sentido de que el tope deba ser el 5 por 100 de la renta catastral o amillarada.

El señor Casanueva, de acuerdo con los demás ponentes, sostuvo que, dadas las condiciones en que está hecho el catastro y el amillaramiento, tal base es absurda, lo mismo para fijar la renta que el valor de la finca. Basó su aserto en palabras del señor Azaña en el día anterior. Dijo el presidente del Consejo que las tasas fiscales no deben servir de base a las tasas de renta, porque, entre otras razones que adujo, no se trata de una ley punitiva.

Se concertó también la tasación contradictoria con intervención, en caso de resolverlo de común acuerdo, del Jurado mixto correspondiente.

Expuso también el diputado agrario los errores no sólo del amillaramiento, sino también los del Catastro. Un error de éstos puede dañar enormemente al propietario o al colono.

Se sabe que en la ponencia se ha acordado exceptuar de la ley las aparcerías.

Dice el ministro

Poco después hablamos con el ministro de Agricultura, el cual nos dijo:

—Se ha reunido la ponencia y volveremos a reunirnos el martes por la mañana. Se ha discutido preferentemente la tasa y el tope de tasa de la renta y la conversión del colono en propieta-

rio a los veinte años. Todos aceptan, incluso las derechas, la necesidad de la tasa y la adquisición de la propiedad. Hay dificultad en alguna modalidad. Respecto a la conversión de colonos en propietarios se ha aceptado la redacción de una nueva base de patrimonio familiar casi unánimemente.

—¿Esa pequeña falta de unanimidad proviene de los agrarios?

—No; no proviene de los agrarios. Desde luego, varias minorías tendrán que ser consultadas, pues sus representantes han aceptado a reserva de lo que ellos pidan.

Contra la tasación fiscal

Mayor necesidad de estudio, añade, requiere lo que se refiere a la tasa de la renta, que ofrece dificultad técnica, pues en España fundarla sobre la base de amillaramientos o del Catastro, es difícil, dado que están hechos en el aire.

No se trata de desvirtuar el sentido de la ley, y es justo reconocer que los agrarios no se oponen al acceso del colono a la propiedad ni a la tasa de las rentas. Tampoco se trata de que intentemos imponer una discusión precipitada. Los agrarios han desistido de la obstrucción, retirando sus enmiendas al artículo primero. Vamos a una discusión serena. Socialistas, radicales-socialistas, agrarios, etc., expondrán sus puntos de vista. Nosotros no nos negaremos a nada que tienda a mejorar la ley y a completarla, pues es natural que en su redacción haya defectos o se hayan consignado preceptos, cuyos resultados no estén bien previstos. También es posible que se haya olvidado algún aspecto. Si es necesario, sacrificaremos las vacaciones, pues antes es la ley que el descanso.

El presidente

El presidente del Consejo recibió a los periodistas. Se limitó a darles cuenta de la visita que había recibido por la mañana de la ponencia sobre Arrendamientos. Esta tarde, dijo, continuaban reunidos, ultimando el acuerdo. Volveré a verlos probablemente el lunes.

—Para apresurar la discusión—le preguntaron los periodistas—¿se refundirán artículos?

—No, nada de eso, lo que puede ocurrir que, como consecuencia de las negociaciones aumenten los artículos por desdoblamiento de algunos.

—¿No habrá, entonces, vacaciones?

—Ya veremos, yo no pienso moverme de Madrid. Refrescaré al lado del ventilador.

La ponencia agraria

El primer artículo que añaden los agrarios después del artículo 17 dice así: "Todo arrendatario que lleve por sí mismo o por sus ascendientes, descendientes, hermanos o cónyuges, el cultivo de una finca o de parte de ella durante dos años consecutivos, podrá exigir la constitución del patrimonio familiar con todos los derechos consignados en el artículo precedente, pero debiendo pagar el precio de la adquisición en quince años como máximo con el mismo interés del 5 por 100."

Después se añaden todas las características siguientes:

Lo que es el patrimonio

1) Se entiende por patrimonio familiar agrícola la superficie de terreno cultivable, con su casa, cuya explotación baste al sustento de una familia y a la absorción de su capacidad de trabajo.

Las Juntas provinciales de Reforma Agraria determinarán en cada caso, a instancia de parte interesada, la superficie constitutiva del patrimonio familiar, atendidos el grado de fertilidad del suelo, el número de miembros de la familia, etc., etc.

La porción de terreno integrante del patrimonio familiar constituirá una finca indivisible a perpetuidad, salvo lo dispuesto en el párrafo siguiente.

No obstante lo dispuesto en el párrafo anterior, el Instituto de Reforma Agraria, previo informe de la Junta provincial, podrá autorizar la división de un patrimonio familiar cuando por el gran incremento del valor del mismo puedan obtenerse dos o más porciones suficientes cada una de ellas para el sustento de una familia y para la absorción de su capacidad de trabajo.

Inembargable e indivisible

2) El patrimonio familiar será inembargable. Sólo podrá gravarse con hipotecas para aseguramiento del precio aplazado de adquisición más las hipotecas legales, a favor del Estado, del Municipio, del cónyuge y de los hijos.

3) Al fallecimiento del propietario de un patrimonio familiar le sucederá el heredero legítimo, designado por el causante, siempre que reúna las condiciones necesarias para la constitución de un patrimonio familiar. Caso de que el heredero designado no reuniera estas condiciones, o no hubiera designación por el causante, los herederos designarán cuál de ellos ha de suceder en el patrimonio familiar, siempre que reúna las condiciones antedichas. Si no existiese avenencia entre los herederos resolverá sin apelación el Instituto de Reforma Agraria, previo informe de la Junta provincial. En caso de que ninguno de los herederos reuniera las condiciones necesarias para constituir el patrimonio familiar, se autorizará la venta del mismo.

4) El patrimonio familiar sólo podrá enajenarse en caso de imposibilidad por parte de la familia para el cultivo del mismo. Para proceder a la venta, el cabeza de familia deberá tener la autorización del cónyuge, de los hijos mayores por sí mismos y del defensor judicial de los menores en su caso. La enajenación sólo podrá hacerse a favor de una familia apta para constituir un patrimonio familiar.

5) Sobre las fincas integrantes del patrimonio familiar quedan prohibidos *los censos convencionales, los arriendos* y las aparcerías. Los derechos reales que de estos pactos pudieran derivarse no serán inscribibles en el Registro de la Propiedad.

6) Siempre que recaigan dos o más lotes integrantes de patrimonio familiar en una sola persona o en personas unidas por vínculo de matrimonio o parentesco de segundo grado, salvo que las últimas fueran mayores de edad, cabezas de familia y con descendencia apta para el trabajo, será obligatoria la venta de las porciones excedentes del patrimonio familiar, a favor de familias aptas para constituirlo.

7) En caso de contravención de lo dispuesto en este artículo, el propietario de la tierra que la cedió para constituir un patrimonio familiar o sus herederos, podrán ejercitar la acción reivindicatoria para adquirir de nuevo la propiedad de la finca mediante el pago del precio cobrado, deducidas las mejoras útiles. En caso de que el propietario o los herederos no ejerciten esta acción en el término de un año podrá el Instituto de Reforma Agraria proceder a la expropiación de la finca para venderla a una familia que pueda constituir un patrimonio familiar.

Exentos de contribuciones

8) Los patrimonios familiares estarán exentos de toda clase de contribuciones directas. Las transmisiones efectuadas voluntaria o forzosamente con arreglo a lo dispuesto en este artículo estarán exentas del impuesto de derechos reales y de timbre.

9) Las fincas integrantes de patrimonio familiar serán objeto de una inscripción especial en el Registro de la Propiedad correspondiente.

Ventajoso a los colonos

El señor Gil Robles, con el que hablamos ayer tarde, nos expuso las ventajas que para los colonos ofrece la propuesta de los agrarios sobre el primitivo proyecto. En primer lugar, crea propietarios. Da al colono antes el dominio de la tierra y se lo da en absoluto. Evita, además, la desaparición de la propiedad en manos de la usura o su desvirtuación en el *minifundio*. Nadie puede embargar la finca, como no sea a causa de los plazos de pago de la misma finca o hipotecas del Estado. Así como la ley de Enjuiciamiento civil establece que no pueden ser embargados los útiles de trabajo, así entendemos nosotros, conforme a la sociología cristiana, que tampoco pueda embargarse por deudas la tierra que es necesaria para la vida familiar, tan necesaria como los útiles de trabajo.

Se evita además, prohibiendo la venta, la concentración de patrimonios.

Vieja aspiración de los católicos

—¿Puede decirnos las causas de la obstrucción?

—Entendíamos que el proyecto era absurdo en sus artículos 7 y 17, y que no podía pasar. La minoría agraria ha hecho obstrucción en apariencia al primer artículo; en realidad, a esos dos artículos, que eran un atropello. Conviene recordar en materia de arrendamientos, la tradición católica. Nosotros venimos luchando desde hace tiempo por la transformación de la legislación en esta materia, sin que nadie se acordase entonces del problema. En 1929, se presentó en la Asamblea un proyecto, el decreto-ley que nos pareció poco avanzado. Desde el primer momento, defendimos el régimen que ahora propugnamos: fácil acceso a la propiedad del obrero del campo, el patrimonio familiar. De este último hay precedentes en toda la legislación de colonización y repoblación interior de España. En el extranjero, cabe citar la institución «Hof», en Alemania, y el «Hemestead», en los Estados Unidos.

—¿Cómo se explica esta nueva actitud del Gobierno con su minoría? ¿Acaso conveniencia política o quizá reconocimiento de la justicia de sus pretensiones?

—En primer lugar, es conveniencia política, además de reconocer lo justo de nuestras pretensiones. No hay que olvidar que el Gobierno está tocando las consecuencias de su política desastrosa, aparte de que la minoría estaba dispuesta a no cejar en su actitud.

Ventajas de no retirarse

Con esto se demuestra que la buena táctica es la que ha seguido la minoría agraria, de estar luchando constantemente en el Congreso. Nosotros hemos aguantado durante dos años toda clase de injusticias, de hostilidades y de ataques, sin que, aparentemente, se obtuviese ningún resultado práctico. En cambio, hoy vemos que nuestros votos ya pesan en el Congreso. Lo que no se puede hacer es marcharse definitivamente de la Cámara en un momento de malhumor. El diputado debe estar en el escaño defendiendo sus ideas, que son las de sus electores, y su labor no es nunca totalmente perdida. Así ahora, nosotros creemos conseguir una reforma legislativa que favorece a los arrendatarios sin perjudicar a los dueños. Si nosotros, en un momento de enfado nos hubiéramos ido del Congreso, la ley hubiera salido a gusto de los socialistas.

Hay múltiples proyectos de los señores Jordana de Pozas, Martín Sánchez y Abril, en Congresos cerealistas y Asambleas de la Confederación Católica Agraria. Recogiendo toda esa tradición, presenté con otros compañeros un proyecto de adición a la Reforma agraria porque considerábamos la ley de Arrendamientos más importante que aquélla. Rechazaron la idea. Ahora nos dan la razón.

Otras notas políticas

Un suelto de "El Socialista"

"El Socialista" publicó ayer en primera plana, bajo el título de "Para después de las vacaciones", lo siguiente:

"La curiosidad se centra en lo que pueda suceder después de la vacación parlamentaria. En este dominio, todas las conjeturas son permisibles: las optimistas y las pesimistas. Lo prudente es encontrar un término medio. Aprobada la ley de Arrendamientos, el Gobierno se encontrará con que la totalidad de su programa urgente está aprobado. Necesitará renovarlo, y para renovarlo precisará cubrir un trámite constitucional: la ratificación de confianza del jefe del Estado. ¿La obtendrá el actual Gobierno? ¿Le será negada? He aquí dos preguntas sobre las cuales puede discurrir, bien a sus anchas, el númen derrotista de muy varios colegas. Nosotros renunciamos a hacerlo. Nos conformamos con quedar, sin mezcla de impaciencia ni de sobresalto, a la espera de lo que ocurra, confiando en que lo que ocurra será, justamente, lo que deba ocurrir. Si la ratificación de confianza se produce, cuidaremos, en lo que a nuestra responsabilidad concierne, seguir siendo dignos de ella. Si no se produjese, aceptaríamos el suceso con ánimo tranquilo, seguros de responder, tanto como de nuestro pasado, de nuestro porvenir."

El señor Domingo cree que les queda mucha labor

Fué ayer objeto de muchos comentarios en los centros políticos, el anterior suelto de "El Socialista". El ministro de Agricultura, que no lo había leído, al facilitarle los periodistas una referencia del mismo, comentó:

—¡Fantasías!

—¿Pero no es cierto que el programa del Gobierno está ya cumplido?

—No, no; aun nos quedan muchas cosas por hacer; repito que son fantasías.

Baja en el partido socialista

Se ha dado de baja en el partido socialista el doctor Mouriz, que, como ya se sabe, renunció al acta hace tiempo.

El señor Barnés, a Avila

Esta mañana salió para Avila el ministro de Instrucción Pública, señor Barnés.

Los amigos de don José Ortega y Gasset

La Agrupación política con el ideario de don José Ortega y Gasset convoca a todos los señores adheridos a la misma para la junta general extraordinaria que ha de celebrarse el próximo lunes, día 7, a las veintidós horas y treinta minutos, en el salón de actos, sito en la calle de la Bolsa, número 10, piso segundo, para dar lectura y pasar a discusión y aprobación del Reglamento y designación de Directiva.

Aclaración a la ley de Términos

Por orden del ministerio de Agricultura, publicada en la "Gaceta" de ayer, se dispone que en los casos previstos en el artículo 4.º del decreto del ministerio de Trabajo de 12 de septiembre de 1931, en que se aplique la agregación total o parcial de términos municipales limítrofes a los efectos de emplear obreros de distinta localidad en los trabajos agrícolas, se extiendan o reduzcan en la misma forma y proporción las facultades y jurisdicción otorgadas a las respectivas Comisiones municipales de Policía rural en las disposiciones vigentes sobre laboreo forzoso de tierras.

El sueldo de los secretarios

La "Gaceta" de ayer publica una orden del ministerio de la Gobernación, en la que se dispone que el sueldo de los secretarios de las Diputaciones y Ayuntamientos será superior al de los interventores, el de éstos al de los oficiales mayores, y así sucesivamente en los distintos grados de las escalas, con las salvedades antes indicadas de los secretarios adjuntos, que tendrán la categoría de los interventores municipales, y la de los jefes de las Secciones provinciales de Administración local, que continuarán equiparados a los interventores de las Diputaciones respectivas.

Instituto de Venereología

La "Gaceta" de ayer publica un decreto del ministerio de la Gobernación por el que se crea el Instituto Nacional de Venereología.

La ley de Vagos y Maleantes

La "Gaceta" de ayer publica la ley de Vagos y Maleantes, aprobada recientemente por las Cortes.

La dimisión del director de Primera enseñanza

La "Gaceta" de ayer publica el decreto del ministerio de Instrucción pública, por el cual se admite la dimisión que don Francisco Landrove ha presentado del cargo de director de Primera Enseñanza.

El ministro de Estado

SAN SEBASTIAN, 5.—El ministro de Estado recibió a los embajadores de Francia, Inglaterra, Alemania y Méjico, a los ministros de Noruega, Perú y Brasil y al encargado de Negocios de Rumania. También recibió al presidente del Supremo, al alcalde y al gobernador. El señor De los Ríos dijo a los periodistas que por la tarde recibiría a varios diplomáticos españoles con objeto de informarse de la marcha de la política internacional.

Interrogado respecto a las relaciones con Rusia, dijo que no se habían enfocado bien sus derivaciones, especialmente en lo que se refiere al Tratado de comercio, pues contra la creencia de que Rusia consumirá las frutas y aceites españoles, cree el ministro que el consumo se extenderá al cobre, al plomo, al corcho y al material de industrias siderúrgicas. Manifestó que por esta razón la Embajada de España en Rusia tendrá una organización especial. El señor De los Ríos marchará a Madrid el próximo lunes.

Un telegrama de Lamamié

VALENCIA, 5.—El señor Lamamié de Clairac ha dirigido al ministro de Obras Públicas el siguiente telefonema: "Enterado por la Prensa de su afirmación sobre mi conformidad con el procedimiento de expropiación seguido en el proyecto de obras en Alicante, espero que recordará que, terminado el proyecto de Obras y Riegos, tuve que ausentarme de la Comisión cuando sólo se había iniciado el examen del proyecto relativo a Alicante, es decir, antes de que se tratase para nada de la expropiación. Pensé presentar un voto particular si el sistema de expropiación prosperaba, pero no conseguí enterarme de que la presentación del dictamen se haría en la sesión del jueves."

LA MAYORIA, por K-HITO

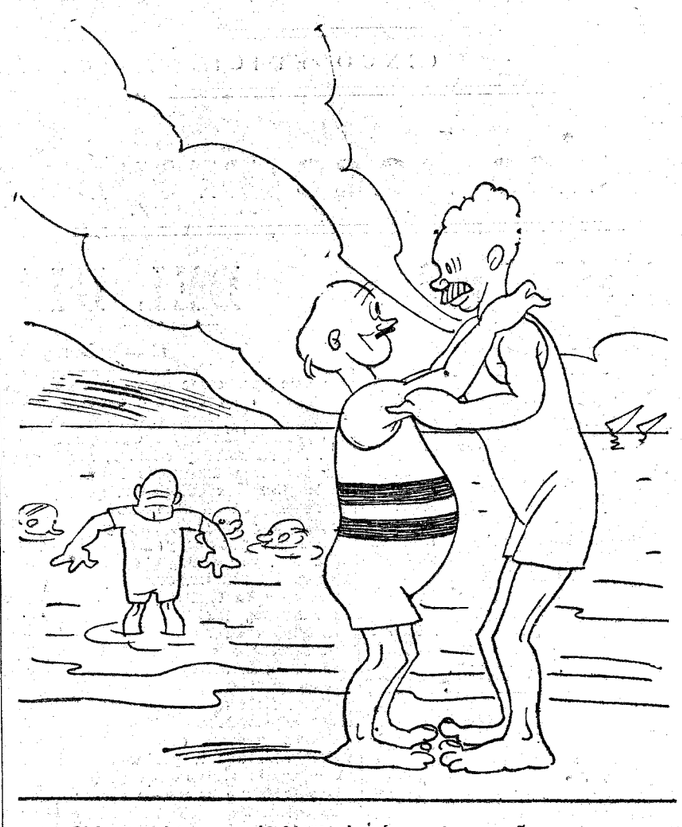

—Chico, ¿tú por aquí? Yo te hacía en tu escaño.
—¡Ca! Aquí estoy, y Fernández, y Gómez, y Pérez. ¡El quórum!

Corresponsales y libreros católicos de toda España, solicitad hoy mismo una oferta interesante, escribiendo al Apartado 10.081.—MADRID

DOMINGO CH. LÓPEZ
MUEBLES PARA OFICINA
DESPACHOS EN TODOS LOS ESTILOS
Bureaux, Clasificadores, Ficheros, Carpetas, Fichas, Guías.
Presupuestos para oficinas completas
ALMIRANTE, 3 • TEL. 10.855
MADRID

¿Es usted católico? ¿Está bien relacionado? ¿Quiere ganar dinero? Escriba hoy mismo al Apartado 10.081.—MADRID

¡NERVIOSOS!
Basta de sufrir inútilmente gracias a las acreditadas
Grageas Potenciales del Doctor Soivré
que combaten de una manera cómoda, rápida y eficaz la
Neurastenia **Impotencia** (en todas sus manifestaciones), **dolor de cabeza, cansancio mental, pérdida de memoria, vértigos, fatiga corporal, temblores, dispepsia nerviosa, palpitaciones, histerismo y trastornos nerviosos** en general de las mujeres y todos los **trastornos orgánicos** que tengan por causa u origen agotamiento nervioso. Las
GRAGEAS POTENCIALES DEL DR. SOIVRE
más que un medicamento son un alimento esencial del cerebro, medula y todo el sistema nervioso, regenerando el vigor sexual propio de la edad, conservando la salud y prolongando la vida; indicadas especialmente a los agotados en su juventud por toda clase de excesos, a los que verifican trabajos excesivos, tanto físicos como morales o intelectuales; esportistas, hombres de ciencia, financieros, artistas, comerciantes, industriales, pensadores, etc., consiguiendo siempre con las **Grageas potenciales del Dr. Soivré** todos los esfuerzos o ejercicios fácilmente y disponiendo el organismo para reanudarlos con frecuencia y máximo resultado, llegando a la extrema vejez, y sin violentar al organismo, con energías propias de la juventud.
Basta tomar un frasco para convencerse de ello.
Venta a 6,50 pesetas en todas las principales farmacias de España, Portugal y América.
NOTA.—Dirigiéndose y enviando 0,25 ptas. en sellos de correo para el franqueo a Oficinas LABORATORIO SOKATARO, calle del Ter, 16, Barcelona, recibirán gratis un librito explicativo sobre el origen, desarrollo y tratamiento de estas enfermedades.

INGENIEROS DE CAMINOS
INGENIEROS INDUSTRIALES
Hay internado
Plaza de la Lealtad, 2
MADRID
ACADEMIA KRAHE
EL DEBATE -- Alfonso XI, 4

Escuelas y maestros

El Congreso de la F. I. A. M.—Continúan activamente los trabajos de organización del Congreso de la Federación Internacional de Asociaciones de Maestros, que se celebrará en Santander durante los días 10 al 12 del actual mes de agosto. Las sesiones serán dobles, con una duración de dos horas cada una. Los congresistas realizarán excursiones a Altamira, Santillana y Picos de Europa.

La Asociación de Maestros de Puerto Rico ha designado a don Homero Seris para que la represente en el Congreso.

Para organizar el hospedaje de los congresistas se ha montado una *oficina* especial en la calle Blanca, 1, Santander.

Asamblea ordinaria de la Confederación Nacional de Maestros.—La Confederacinó Nacional de Maestros celebrará en Madrid, durante los días 8 al 10 del próximo mes de septiembre, una Asamblea general ordinaria. Entre los asuntos que han de someterse a discusión figuran los relativos a la Caja de Defensa, fusión de escalafones, equiparación con los demás funcionarios del Estado, etc.

Han llegado a Roma 300 niños austríacos

ROMA, 5.—Han llegado a esta capital trescientos niños austríacos invitados por el señor Mussolini, a pasar un mes en las colonias fascistas de vacaciones.

Asistencia a partos
SANATORIO "SANTA ALICIA"
DIRECTOR: DOCTOR VITAL AZA. MADRID

"El estómago
es el manantial
de alegría de la vida"
*
Cuídelo usted,
con una buena alimentación
y algunas cucharadas de
Digestónico
del Dr. Vicente
VENTA EN FARMACIAS

¡GITANAZA!...
Es una revolución la que producen las mujeres bronceadas con **Jugo de Loto Intea** en tono ocre. El rostro, el escote y los brazos cobrizos, con unos ojos negros, es irresistible... Hágalo usted, simpática lectora, y tendrá pretendientes en seguida. Si no quiere más que un discreto moreno, use **Jugo de Loto en Rachel**, pero si desea agitanarse del todo, debe emplear **Jugo de Loto en Ocre.** Deja el verdadero matiz tostado al sol, pero con una finura de piel imposible de conseguir al natural, pues usted sabrá que el sol aja la piel y la pone costrosa y ordinaria. En cambio, **Jugo de Loto** tiene la propiedad de afinarla, reducir y afirmar las carnes fofas, suprimir el feísimo brillo de la nariz y quitar pecas, arrugas y granitos. Se vende en todas las perfumerías en varios matices y en dos tamaños de frascos. Si quiere folleto, escríbame: **AURISTELA. Apartado 82. SANTANDER**

Pesquero embarrancado a causa de la niebla

GIJON, 5.—Al regresar de las faenas de pesca, y a causa de la niebla, embarrancó el vapor «Jaimín». Acudieron en su auxilio otras embarcaciones y se recogió a la tripulación y al pescado. El vapor quedó embarrancado y se espera la subida del mar para proceder en la madrugada a trasladarlo al puerto.

CIUDAD REAL, 5.—Comunican de Argamasilla de Alba, que el tren mixto descendente arrolló al pastor de diecisiete años, Luis Núñez Ramírez, el cual murió instantáneamente.

TOLEDO, 5.—En el pueblo de Quero, cuando esta mañana se encontraba la plaza llena de gente con motivo de las fiestas de la localidad, Juan Pérez Mendoza hizo varios disparos de pistola contra Dionisio Ortiz, que resultó herido de pronóstico reservado. También fué gravemente herida la niña de once años Hortensia Cantos. La rápida intervención de la Benemérita evitó que el pueblo linchara al agresor, que ha declarado que cometió el hecho por antiguos resentimientos familiares.

ZARAGOZA, 5.—En los muelles de la estación del Norte la camioneta de la matrícula de Zaragoza número 4.767, conducida por Vicente Navarro, arrolló a Abelardo Porras, de veintiocho años, que sufre lesiones de carácter grave. Después de ser asistido en la Casa de Socorro, ingresó en una clínica.

ZARAGOZA, 5.—Este mediodía se han fugado del Hospital tres locos, que ocasionaron bastantes daños en el establecimiento. Todavía no han podido ser recogidos.

Año VI — Número 30 (*)

Charlas del tiempo

EL CALOR HA LLEGADO AL TOPE

¿Ya? Preguntarán admirados los lectores, que estarán, como estamos todos, suspirando por un poquito de consuelo de este calor tan continuado que nos agobia. Pues sí. Ya es de esperar que comience a descender un tanto el termómetro, aunque no tan de prisa como quisiéramos.

Hemos llegado al tope de temperatura máxima. En Madrid ese tope está en los 38° a la sombra, y aunque no le hemos alcanzado exactamente—nos hemos quedado en lo 37°,6—no hay ya probabilidades de que en este verano se eleve el termómetro más de lo que ya lo ha hecho. Ese máximo se ha alcanzado los días 1 y 2 de este mes. En julio no se registraron sino los 37°,0.

En provincias han llegado también a las cumbres de la temperatura veraniega, Cáceres, Badajoz, Sevilla, Córdoba y Jaén. Llamamos cumbres a la famosa temperatura de 40°, que es la que creen los aficionados necesaria para que se sienta calor. Las tres primeras de esas poblaciones la han superado y se han alzado a los 42°..., por si los 40° a secas eran poco. En cambio, Murcia se ha mostrado este año muy comedida para lo que acostumbra. Ha renunciado a entrar en pugilato con las citadas capitales, según tenía por costumbre hacerlo otros años y no ha pasado de los 32°. Es decir, una temperatura como para dar envidia a los madrileños en estos días achicharrantes.

La lógica consecuencia de estos calores han sido algunas tormentas que han refrescado de modo muy transitorio el ambiente, haciendo caer de las alturas masas de aire frío y absorbiendo hacia las alturas el recalentado junto al suelo.

La meseta castellana vieja no ha pasado de los 35° y ha disfrutado por la noche de los 15°.

Las costas del Mediterráneo se han contenido en los 30°, como límite máximo. Galicia ha disfrutado temperaturas como las de Castilla la Vieja.

La costa del Cantábrico ha permanecido entre los 15 y los 26°, pero en medio de esta delicia ha visto con espanto perecer en Deva unas quince personas por la llegada súbita de dos olas fuertes, traicioneras que, como ocurre alguna vez, se presentan sin que algunos síntomas anteriores alarmantes, den tiempo a ponerse en guardia contra ellas. Las costas atlánticas de Marruecos son lugar donde se presenta de vez en cuando este fenómeno. A una de esas olas se atribuyó la pérdida del infortunado crucero "Reina Regente", el desastre ocurrió el 27 de abril de 1927, en que una de ellas se llevó un campamento establecido junto a la playa en la costa africana y otras muchas pérdidas de embarcaciones. ¿Son debidas estas olas a terremotos submarinos? ¿O a fenómenos meteorológicos mal conocidos? Aun no se sabe a ciencia cierta.

* * *

En la semana entrante es probable que el calor empiece a ceder de un modo lento. Algunas tormentas lo podrán obligar a descender súbitamente en algún lugar, pero no contamos con ellas para el descenso gradual. Esperamos más en que éste produzca cuando se vaya acercando a Europa el temporal que ahora está cerca de las costas norteamericanas y tiene detenida a la escuadrilla de Balbo para lanzarse hacia Europa. El temporal, cuando haya llegado a nosotros, preparará el camino—los vientos favorables—a esa escuadrilla y a nosotros nos habrá consolado de los presentes ardores.

METEOR

5 agosto 1933.

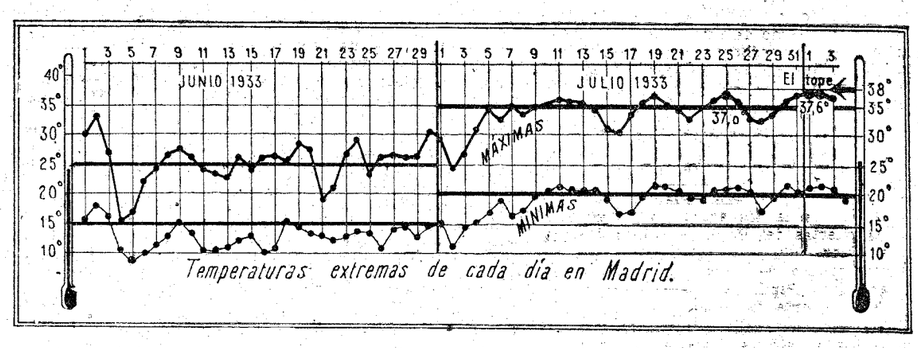

El tope de los 38 —de esta temperatura no se pasa en Madrid a la sombra, si el termómetro está bien instalado—casi se ha alcanzado este año los días 1 y 2 de agosto. En julio sólo se llegó a los 37,0. Las temperaturas mínimas de julio han andado alrededor de los 20.

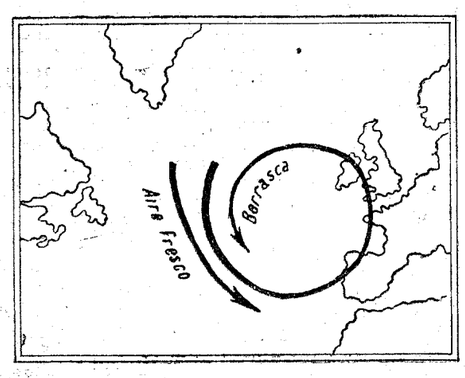

Cuando nos llegue de Groenlandia fresquito, podrá venir Balbo hacia Europa, con viento favorable a su viaje

(*) En la "Charla" del domingo último, titulada "La tercera ascensión a las regiones de la estratosfera", no se puso al final su numeración correspondiente, que era así: Año VI, número 29.

En ella se deslizó también un error de bulto, que el lector habrá subsanado con su buen sentido. Decía en el encabezamiento: "Juan Piccard se ha lanzado...", cuando debía decir: "Juan Piccard se va a lanzar...". La ascensión, según las últimas noticias, se realizará en la semana entrante o en la próxima. Depende del tiempo que haga en Chicago.

Los nacionalistas vascos y gallegos en Barcelona

En la Generalidad fueron recibidos por el señor Maciá. Los discursos se pronunciaron en los dialectos respectivos. "Somos absolutamente enemigos de ese pueblo que quiere ahogarnos"

Cinco individuos, pistola en mano, se llevan de una fábrica veintidós mil pesetas destinadas a jornales

(Crónica telefónica de nuestro corresponsal)

BARCELONA, 5.—Otra vez el apoteosis separatista, entre banderas con la estrella solitaria, los discursos agresivos, las actitudes de rebeldía y ansias de independencia y cantos de "Els Segadors", con el agresivo estribillo "buen golpe de hoz" cantado con redoblado énfasis y energía por gallegos, catalanes, vascos y valencianos.

Ha sido con motivo de la llegada a Barcelona de los delegados gallegos, vascos y catalanes que han firmado en Santiago de Compostela el pacto triangular conocido por "Galeusca", por virtud del cual las tres regiones se comprometen a ayudarse mutuamente hasta obtener la independencia, para llegar—si lo creen oportuno—a concertar tratados con el fin de constituir una federación ibérica que cambie radicalmente la actual fisonomía de la Península.

La iniciativa de este pacto partió de los catalanes, que han hecho un provechoso viaje de propaganda por las otras dos regiones. Ya en el último Congreso de la Esquerra se llegó a la conclusión de que es urgente fomentar el nacionalismo en el resto de España, pues mientras sólo sea Cataluña la única región con régimen autonómico, le será difícil adelantar en sus aspiraciones nacionalistas, pues ya es sabido que el catalanismo, ni siquiera el de la Esquerra, se da por satisfecho con el Estatuto.

Y así se ha logrado constituir "Galeusca", integrado por todos los partidos nacionalistas de derecha e izquierda, y, al fin y al cabo, esas diferencias fundamentales no tienen importancia ante el ansia más o menos disimulada de sacudirse el yugo de España.

La Generalidad ha enviado representantes especiales a todos los actos en honor de los nacionalistas recién llegados, actos a los que concurrieron, rivalizando en entusiasmo, todos los partidos catalanistas, si bien la Lliga, en su periódico oficial, pretende creer que estas fiestas de solidaridad no tienen el espíritu separatista que alguien pretende darles. Como si pudiera ya abrigarse la menor duda respecto a las intenciones, a las palabras y al significado de las banderas y a la deliberada ausencia de la bandera española, y al empeño en prescindir en lo posible del uso del castellano. Si hasta el abucheo de que fué objeto el consejero de la Generalidad señor Dencás se debe a que los separatistas catalanes le culpan injustamente de traidor a sus ideales, por creer que ha renunciado al separatismo, contentándose con lo que a Cataluña concede el Estatuto.

De todos los firmantes del pacto "Galeusca", los más exaltados son, sin duda alguna, los vascos, que se lamentan de las persecuciones que les hace objeto el gobernador de Vizcaya, ayudado por todos los partidos revolucionarios, que persiguen y atropellan sus sentimientos religiosos, y en menos de cuatro meses les ha impuesto más de un millón de pesetas de multa.

Los gallegos se consideran incomprendidos y dicen que el Tratado con el Uruguay, al arruinar la economía gallega, va a aumentar el número de separatistas. Pero se lamentan de que allí la opinión no es tan fuerte como en las Vascongadas ni tan unánime como parece ser en Cataluña.

Y aunque los separatistas catalanes son los más entusiastas, hemos podido observar una mayor cautela en los discursos de los hombres de la Esquerra, que, al fin, parece se han percatado de su papel de partido ministerial y han puesto sordina a sus acostumbradas estridencias, aunque sin disimular su ya conocido tópico de que el Estatuto no es para ellos un fin, sino un paso importantísimo para lograr definitivamente sus ideales de mayor libertad.—ANGULO.

Se llevan 22.000 pesetas

BARCELONA, 5.—Esta mañana, poco después de las once, cinco individuos, pistola en mano, se presentaron de improviso en la fábrica que los sucesores de Francisco Vila tienen en la calle de San Juan de Malta, número 82, y apuntando con las armas a cuantos allí había les obligaron a ponerse cara a la pared y con las manos en alto. Mientras uno de los atracadores les vigilaba, los demás registraron la casa y se apoderaron de veintidós mil pesetas que allí había para pago de los jornales de la presente semana y de la próxima. Los atracadores, después de apoderarse del dinero, se dieron a la fuga.

La próxima semana es de las llamadas de gracia, o sea las que el patrón paga a los obreros sin que trabajen, y hoy se disponía la empresa pagar los jornales de las dos semanas.

Los nacionalistas vascos y gallegos

BARCELONA, 5.—Los representantes nacionalistas vascos y gallegos que han venido a Cataluña acompañados de los catalanes que fueron a Galicia y Euzkadi, han visitado la Generalidad. Fueron recibidos allí por el presidente de la Generaldiad, por los consejeros y muchos diputados.

El señor Batista Roca, en nombre de los expedicionarios catalanes, pronunció breves palabras de presentación de los nacionalistas vascos y gallegos que en homenaje de simpatía han venido al pueblo catalán.

El señor Otero Pedrayo, en gallego, saludó al presidente de la Generalidad y a los consejeros, y puso de manifiesto los ideales nacionalistas del pueblo que representa.

En nombre de los nacionalistas vascos habló don Jesús de Douzandabaratz, que pronunció breves palabras en vasco y acto seguido habló en castellano.

Finalmente, el señor Maciá dió la bienvenida a los representantes de Galicia y Euzkadi.

* * *

BARCELONA, 5.—Siguen las fiestas en honor de los separatistas vascos y gallegos. En Palestra, en medio de banderas vascas y gallegas, así como catalanas con estrellas solitarias, han hablado los representantes de todas las regiones en términos de gran exaltación separatista. El señor Alvarez de las Casas, director del Instituto de Naya (Galicia), dijo que estaba muy satisfecho de encontrarse entre aquellas banderas, que le honraban, y lejos de aquella otra cuya presencia tanto le ofendía. El señor Hernandorena, vasco, también se expresó en términos muy exaltados, y dijo: "Somos absolutamente enemigos de ese pueblo que quiere ahogarnos."

Esta tarde han llegado las Comisiones separatistas valencianas.

En honor de todos estos excursionistas mañana correrán las fuentes de Montjuich y serán invitados a una excursión a Montserrat.

MONDARIZ
Fuentes de GANDARA y TRONCOSO

Nuevo tipo de botella
Se vende a 1,55 (S. T.); descuento por casco, 0,20.
Farmacia Salvador Serra, S. Bernardo, 39
F. del Hoyo, Serrano, 24
M. Sánchez, Augusto Figueroa, 33
Lorenzo Ramírez Tomé, Cruz, 30
Saturnino Pérez, Libertad, 4
Importantes rebajas en el Balneario
HIJOS DE PEINADOR, S. A.

Los deberes políticos de la juventud

Conferencia del señor Royo Villanova en Acción Popular de Segovia

SEGOVIA, 5.—En los salones de Acción Popular ha desarrollado una conferencia el diputado agrario señor Royo Villanova. Ante la gran afluencia de público, la conferencia no pudo celebrarse en el salón de actos, y hubo necesidad de habilitar el patio central. Se calcula en más de 1.500 las personas que ocuparon el portal, el salón y todos los pasillos.

El señor Royo Villanova, que fué objeto de grandes aplausos al penetrar en la casa, desarrolló el tema «Los deberes políticos de la juventud». Afirma que los viejos no sólo no deben estorbar a la juventud, sino que deben servirla. A raíz del mitin en la Plaza de Toros de Madrid contra el Estatuto me dijeron que formase un partido conservador republicano; pero me negué, agrega, porque no quiero formar más capillitas en las derechas españolas. Elogia con elocuentes frases a la minoría agraria, la cual, con los esfuerzos que está realizando en el Parlamento, hace que el espíritu de la opinión se ponga en pie. Aconseja a los jóvenes que no vayan a la política con ánimo de hacer carrera, sino a servir el ideal que sientan. Los jóvenes españoles, termina, tienen la obligación de trabajar por la unión de las derechas.

El señor Royo Villanova fué objeto de grandes ovaciones al terminar su conferencia y cuando por las calles se dirigía al hotel.

Esta tarde, a las cinco, en el salón del Ayuntamiento, fueron recibidos por el alcalde y los concejales señores Pellicena y Alomar, de la Lliga, y Viñal, de la Esquerra. Por los radicales no figuraba ningún concejal. En este acto habló el vasco señor Ysuzi; el señor Otero Pedrayo, gallego, y el señor Reig, de Valencia.

El señor Ayguadé, alcalde de Barcelona, manifestó que Barcelona tiene siempre abiertos sus brazos a todos los españoles, especialmente a los que son sus hermanos, y que Cataluña, que está en camino para conquistar la libertad que anhela, prestará su apoyo a las demás regiones.

Ordenan desobedecer una ley del Parlamento catalán

BARCELONA, 5.—El gobernador ha remitido al fiscal cinco actas notariales, en las que constan que el Sindicato de Agricultura de Berga había dado determinadas órdenes a sus afiliados para que no obedecieran la ley votada por el Parlamento catalán.

Atraco frustrado

BARCELONA, 5.—Esta tarde varios desconocidos, pistola en mano, intentaron atracar al cobrador de una fábrica. Este, que se defendió a tiros, logró herir a uno de los atracadores, todos los cuales se dieron a la fuga.

El conflicto de la construcción

BARCELONA, 5.—Los patronos del Gremio de Contratistas han celebrado una reunión, a la que han asistido representaciones de 22 entidades patronales. En la reunión se acordó celebrar una magna Asamblea patronal para terminar con el conflicto de la construcción.

Por su parte, los patronos del Centro de Contratistas han celebrado al mismo tiempo una reunión, en la que se acordó pactar con el Sindicato Unico.

FIGURAS DE ACTUALIDAD

Miss Julia Wheelock, que será nombrada pronto representante de los Estados Unidos en Yugoeslavia

De esta manera miss Julia Wheelock será la segunda mujer norteamericana designada para un cargo diplomático.

GLOSARIO

PLATON CONTRA DARWIN

Genial, la teoría de los tiempos específicos expuesta por el biólogo Devaux. Cada especie tiene su tiempo, y es quizá ese tiempo suyo el criterio más objetivo para la diferenciación de las especies. Así cabe el cruzamiento entre animales isócronos, sujetos al mismo ritmo vital—revelado en el plazo de gestación—, mientras que las uniones entre heterócronos resultan estériles.

Ahora, que este paralelismo en el tiempo vital de los individuos incluibles en una especie es de la substantividad de ésta, síntoma, quizá causa; no razón. Porque las especies vivas son realidades históricas. No hay razón para su existir; como, aunque la haya para la gravedad, no la hay—el gran Cournot lo subrayaba—para que haya un Sol y una Tierra y para que los planetas sean en número de tantos.

De todos modos, de estas adquisiciones recentísimas (aviso a cursillistas y opositores) va saliendo la noción de especie singularmente fortificada. Mal año para nominalistas, mal año para evolucionistas puros.

Y la de tiempo, cada vez más debilitada, a fuerza de distribuirse entre lugares con un Einstein, entre especies con un Devaux. Buen año para Platón; si para Platón cupiesen buenos años, aparte del "Año Perfecto", en que todo volverá a empezar.

Eugenio d'ORS

(Reproducción reservada.)

Los obreros de La Felguera, frente a sus dirigentes

La mayoría de los huelguistas son partidarios de que se discuta la fórmula del gobernador. Se reunirán hoy para estudiarla, aun sin la asistencia del Comité de huelga. Ha quedado resuelto el paro obrero en Daimiel

OVIEDO, 5.—En La Felguera se acentúa la disconformidad de los obreros huelguistas con sus elementos dirigentes. La mayoría de los trabajadores son partidarios de que la fórmula dada por el gobernador se discuta, aunque sea en otro local del Sindicato, que está clausurado. Una Comisión de obreros se ha dedicado a recoger firmas para pedir una Asamblea extraordinaria, y una vez firmada la proposición quisieron ponerse al habla con los directivos del Comité de huelga, pero no lo consiguieron. De las impresiones recogidas en La Felguera se puede decir que los obreros celebrarán mañana, con la presencia o no de los directivos, la Asamblea para estudiar la fórmula propuesta por el gobernador, e incluso se reunirán aunque el Comité de huelga opine que no debe celebrarse dicha reunión.

Una Comisión de concejales de Langreo ha visitado al subdirector de la Duro Felguera para pedirle una prórroga en el plazo concedido a los obreros. La empresa les ha contestado que no es momento oportuno de tratar de esa prórroga, toda vez que el plazo no ha terminado. Desde luego, el Consejo de Administración—según se dice—parece que está decidido a adoptar una resolución radical.

La fracción comunista del Sindicato metalúrgico ha publicado una nota en la cual se dice que admiten la necesidad de que se celebre una reunión, aunque sea en local distinto del de "La Justicia", actualmente clausurado, contra cuya clausura protesta también en la nota.

Una Comisión de mujeres e hijos de huelguistas organizó una manifestación que se dirigió al Ayuntamiento. De la manifestación se destacó un pequeño grupo de mujeres, que se entrevistó con el alcalde, para rogarle intervenga en la resolución del conflicto, porque ellas, por su parte, están dispuestas a intervenir en el asunto, a fin de lograr que la Asamblea pedida por los obreros se celebre mañana domingo, para tratar de la fórmula dada por el gobernador.

El conflicto de Daimiel, resuelto

DAIMIEL, 5.—Ha quedado resuelta la huelga de obreros municipales, admitiéndose por el Ayuntamiento la totalidad de los parados. Uno de los guardias municipales heridos a causa de una pedrada, Juan Calleja Díaz, se ha agravado en su estado.

La huelga en el muelle de Sevilla

SEVILLA, 5.—El conflicto planteado por los obreros del muelle continúa en el mismo estado. La custodia de las mercancías se halla encomendada a los guardias de Asalto. El gobernador civil ha conferenciado con los consignatarios y con los capataces, con objeto de organizar los trabajos para el lunes a base de nuevo personal.

Los tripulantes de los barcos "Aragón" y "Luis Adaro" hicieron causa común con los comunistas y declararon la huelga de brazos caídos.

Avisado el comandante de Marina, acudió a bordo de ambos barcos y logró conjurar el conflicto. La descarga de las mercancías pertenecientes a la casa boicoteada se efectúa bajo la protección de los guardias.

Detención del presunto autor de un atentado

SEVILLA, 5.—La Guardia civil del puesto de la Macarena ha detenido a las puertas del Horno de Santa Marina a Juan Mázquez Soriano, panadero, considerado, en unión de un individuo apodado "Pepillo el Loco", como autor de la muerte del médico comunista señor Ferreras. Juan Márquez huyó de Sevilla a raíz de cometido el hecho, y hace poco regresó a la capital.

Contra un reparto de utilidades

ALMERIA, 5.—El gobernador ha dicho que está dispuesto a actuar enérgicamente si el lunes se lleva a cabo la manifestación pública de protesta contra el repartimiento de utilidades, ya que hay medios legales para recurrir contra acuerdos municipales que se consideran perjudiciales.

Carniceros multados

ZARAGOZA, 5.—El gobernador ha impuesto multas de 500 pesetas a cada uno de los ocho individuos que componen la Junta directiva del gremio de carnes frescas y saladas, por persistir en su propósito de no sacrificar ganado vacuno en el matadero. Además, el gobernador ha llamado la atención al Ayuntamiento para que éste adopte las medidas oportunas y evite falte carne de vaca para su consumo en la ciudad.

Asamblea de agricultores en Talavera

Para estudiar las bases de trabajo presentadas por los obreros

Estos piden que se prohiba la libre contratación del trabajo

Y que todos los obreros sean eventuales y que tengan que acudir a las oficinas de colocación

Un Comité dictará las normas, "que han de ser obedecidas ciegamente"

TALAVERA DE LA REINA, 5.—Hoy se ha celebrado en esta ciudad una Asamblea de agricultores de los partidos judiciales de Toledo, Talavera de la Reina, Escalona, Illescas, Navahermosa, Puente del Arzobispo y Torrijos. El acto fué organizado por la Asociación de propietarios de fincas rústicas de esta ciudad, y se pensaba celebrarlo en el salón de actos de la misma, pero en vista de la afluencia de agricultores, tuvo que verificarse en el teatro Mariana, y aun así faltó sitio. Se calcula en mil quinientos los asistentes, con representación de un centenar de pueblos de los mencionados partidos judiciales.

Las bases propuestas por los obreros

El objeto de la Asamblea era estudiar las bases propuestas al Jurado mixto por la Federación provincial de Trabajadores de la Tierra, por las que habrían de regirse en lo sucesivo las faenas del campo. Entre otras cosas, piden la obligatoriedad de las oficinas y registros locales de colocación; turno riguroso de obreros con relevo semanal como máximo, a juicio de la Junta inspectora; respeto absoluto a los términos municipales, aunque esté decretada la intermunicipalidad; prohibición del destajo y del ajuste por años, así como la libre contratación del trabajo por temporada, siendo todos eventuales y teniendo que acudir a las oficinas para colocarse por semanas. Solicitan también la nulidad de todos los contratos de trabajo existentes, de las aparcerías y de los llamados a medias. Los mayorales y encargados serían designados por turno riguroso, a elección del patrono; jornada de ocho horas, descontando la ida y vuelta desde la casa del patrono; prohibición absoluta de horas extraordinarias; las segadoras sólo podrán ser empleadas por los labradores y propietarios del terreno y de la máquina, no pudiendo segar más que un 25 por 100 de su cosecha, pero llevando seis obreros cada máquina; abono a los obreros de los jornales de domingos, fiestas nacionales y las tres que fijaren los Ayuntamientos, a pesar de su carácter eventual; en todo trabajo donde se empleen dos obreros habrán de llevar éstos, además, un aprendiz; se prohibe el arado para los trabajos de huerta, así como el empleo de mantas en los olivares; y, por último, se señalan los sueldos mínimos de cada empleo, superiores a los que actualmente rigen.

Un Comité para que dicte normas

Habló primero el presidente de la Agrupación señor Pineda, y luego el secretario de la misma, señor González Ceveira. Analizaron las bases propuestas por la Federación de trabajadores de la tierra. Manifestaron que, como contrabases, los propietarios no podían proponer sino que se cumpla estrictamente la ley, con lo que aquéllas caerían por tierra.

El señor Ibáñez, de Los Navalmorales, dijo que no se debía siquiera discutir tales bases, porque sería tanto como que los labradores discutieran su propia ruina.

El señor Lozoya, de Toledo, propuso la constitución de un Comité, formado por representantes de cada partido judicial, para que dicte las normas que deben seguirse, las cuales han de ser obedecidas ciegamente, como único medio de salvación para la agricultura. Dijo por último, que era necesaria la unión con los otros cinco partidos judiciales para emprender una labor conjunta.

El señor Borrajo pronunció un discurso ensalzando las virtudes tradicionales del labrador español, siendo constantemente interrumpido por los aplausos de la concurrencia.

Hablaron también los señores Escalera, Muñoz, Calero, Echevarría y Havia, en representación de aquellos otros partidos no convocados, los cuales están dispuestos a acudir a una Asamblea provincial para acordar una acción conjunta.

Se nombró un Comité de representantes—uno por cada partido—que dará las órdenes necesarias, y con los representantes de todos los partidos de la provincia se constituirá en su día un Comité de enlace de todas las entidades agrarias de Toledo.

Seguidamente quedó reunido dicho Comité, que continuará activamente la labor que se le ha encomendado.

Huelga de taxis en Londres

LONDRES, 5.—Una tercera parte de los chóferes de «taxis» de esta capital se han declarado hoy en huelga, respondiendo así al llamamiento que les había hecho la Asociación de Trabajadores de Transportes.

Los «taxistas» se quejan de no haber recibido todavía los nuevos «taxis», en los cuales pueden registrarse los aumentos recientemente acordados sobre la bajada de bandera.

26 ahogados en el Ganges

LONDRES, 5.—Comunican de Benarés, que una barca que remontaba el Ganges y que ocupaban veintiséis personas, zozobró.

Todos los ocupantes de la embarcación han perecido ahogados, pues la fuerza de la corriente era muy grande en el lugar del accidente.

NOTICIAS DE ULTIMA HORA

Inglaterra hace su gestión en Berlín

LONDRES, 5.—El jefe de la Embajada inglesa de Berlín ha sido encargado de hacer una gestión cerca del Gobierno del Reich acerca de las maniobras alemanas de propaganda en Austria, gestión que se efectuará de acuerdo con los representantes de Francia e Italia.

Esta intervención tiene un carácter exclusivamente amistoso y no se basará más que "sobre el espíritu del pacto de los cuatro países".

* * *

LONDRES, 5.—Se asegura que han sido enviadas instrucciones al embajador inglés en Berlín para que, de acuerdo con los representantes de Francia e Italia, haga manifestaciones verbales al Gobierno alemán con respecto al lanzamiento de proclamas racistas en Austria por aviones alemanes y a las radiodifusiones alemanas de discursos pidiendo a los austríacos que derriben al Gobierno actual.

Balbo saldrá el miércoles

SAN JUAN DE TERRANOVA, 5.—El general Balbo ha manifestado que el miércoles próximo emprenderá la travesía del Atlántico si son favorables las condiciones atmosféricas.

Las dos etapas previstas son Azores y Lisboa.

Hoy el general Balbo y los oficiales de la escuadrilla han almorzado con el gobernador de Terranova, y mañana reanudarán sus preparativos para el regreso.

El director de "Hoy" y un redactor, procesados

BADAJOZ, 5.—El juez municipal, señor Ceballos, en funciones de Instrucción, ha dictado auto de procesamiento contra el director de «Hoy», don Santiago Lozano, y contra el redactor de dicho periódico, don Juan Miguel Seminario. A cada uno les exige cinco mil pesetas de fianza en concepto de responsabilidad civil.

El proceso se ha dictado en virtud del sumario instruído por una querella presentada por la Diputación de Badajoz, con motivo de una noticia que apareció en el periódico relacionada con unos incidentes ocurridos en la casa de Asistencia Social.

Cortan los cables de la luz en Santurce

Incidentes nacionalistas en Bilbao con motivo de la recogida de "Jagi-Jagi"

BILBAO, 5.—Dicen de Santurce que parte del pueblo y algunos caseríos quedaron sin luz, debido, al parecer, a que algunos individuos cortaron tres hilos de conducción eléctrica. También se llevaron unos cuatrocientos metros de cable.

Incidentes nacionalistas

BILBAO, 5.—Ha sido denunciado por el fiscal el semanario nacionalista "Jagi-Jagi". La Policía procedió a la recogida de los números. Cerca de la una y media se situaron grupos de jóvenes para esperar la venta de los ejemplares en el Arenal y en la calle del Correo. Como se oyeran algunos gritos de carácter separatista y algunos silbidos, intervinieron los guardias de Asalto, y dieron una carga para despejar los grupos. Hubo carreras y sustos. La fuerza pública practicó tres detenciones por gritar "gora Euzkadi".

MONUMENTO AL AVIADOR LORIGA

VIGO, 5.—Con asistencia de destacadas personalidades, se descubrirá en Lalín el día 27 del corriente un monumento a la memoria del aviador Joaquín Loriga, hijo de dicha villa. Durante el acto, al que se le dará gran solemnidad, volarán 27 aparatos de la Aviación militar.

Un hombre muerto de dos disparos

Al tratar de agredir al propietario de la casa donde habitaba

Había sido desahuciado por no pagar desde hacía un año

El sereno de comercio Santiago Alvarez García, de cuarenta y tres años, propietario de una casa de la calle de la Paloma, del término de Chamartín de la Rosa, de acuerdo con el Juzgado, procedió al lanzamiento del inquilino Sebastián Ramos Piqueras, alias el "Chan", conocido maleante, que no pagaba el alquiler desde hace un año. Ayer mañana se presentó el Juzgado para practicar la diligencia en un momento en que no había nadie en la casa y puso los muebles en la calle. Al regresar por la noche "el Chan" y ver los muebles, se dirigió en busca del propietario, y trató de agredirle con un estoque. El sereno, para amedrantar a su agresor hizo dos disparos al aire y esto sirvió para que Sebastián Ramos le acometiese decididamente. Entonces el sereno disparó dos tiros contra su inquilino y le produjo la muerte instantánea. El sereno fué detenido y quedó a disposición del Juzgado de guardia.

Banquete nacionalista en Barcelona

BARCELONA, 5.—De madrugada ha terminado el banquete que en Miramar se ha celebrado en honor de los nacionalistas vascos, gallegos y valencianos. Presidieron los señores Gassol y Ayguadé y asistieron numerosas personalidades catalanistas. A los brindis, el señor Ayguadé ha hablado de la similitud que hay entre las cuatro regiones que quieren ser independientes. Abogó por el nacionalismo absoluto y manifestó que la República federal será el único medio de salvación de la República. En parecidos términos se expresaron el señor De las Casas, que lo hizo en gallego; el señor Leizaola, vasco, que habló en castellano para que le entendieran, y el presidente de Actuación Valencianista.

A continuación el señor Gassol excusa al señor Maciá, y dice que habla en catalán, porque quiere que lo entiendan con el corazón, mientras que si habla en la lengua del país que oprime, le entenderían por el oído, y eso es lo que no quiere. Termina haciendo votos por la libertad de los pueblos oprimidos.

El director de "La Lucha" en libertad

SANTANDER, 5.—Ha sido puesto en libertad el director del periódico "La Lucha", don Fernando Ors, ignorándose cuándo reaparecerá el periódico.

A 15 DUROS
trajes hechos a medida grises lisos, que valen 20. Vean sus escaparates. SESEÑA, Cruz, 30. Filial, Cruz, 23, antes 27

Doscientos procesados por lo de Casas Viejas

El sumario quedará seguramente terminado a fin de este mes

SEVILLA, 5.—El juez especial que entiende en el sumario por lo de Casas Viejas ha estado en Sevilla y ha tomado en la Audiencia declaración a algunos presos. Parece que el magistrado dará por terminado el sumario a fines de mes. Hasta ahora el número de procesados asciende a 200, la mayoría de los cuales están en libertad. Quedan en las distintas cárceles de Cádiz y Sevilla unos 60 detenidos. Han sido puestas en libertad, aunque siguen procesadas, María Silva, "La Libertaria" y Ana Cabrera. En el hospital de Cádiz quedan tres heridos en los sucesos de Casas Viejas y Medina-Sidonia.

Cine

FIGARO
Mañana lunes
gran programa doble
WOLGA, WOLGA
y estreno del "film" policíaco
LA MARCA DE LOS CUATRO
La mejor aventura de Sherlock Holmes

Los exteriores de "El millón de Luana"

Ha salido para Segovia, acompañado del inteligente operador Tomás Duch, nuestro particular amigo Adolfo Aznar, director cinematográfico de gran valía, con objeto de rodar algunos exteriores para la película titulada "El millón de Luana", libro de Julio Escobar y música de Carmen Garcinuño, que interpretará, como protagonista, la célebre y bellísima estrella española Luana Alcañiz.

"El millón de Luana" es la primera producción de la Index Film, una de nuestras más importantes empresas que, deseosa de ofrecer al público de habla hispana los asuntos más originales, interpretados por elementos de valía, acaba de adquirir en Inglaterra un nuevo y formidable equipo sonoro, ya en viaje.

La Index Film ha comenzado también a construir los más modernos estudios, para este objeto, viéndose obligada, por ahora, a rodar "El millón de Luana" en unos fantásticos locales, de su propiedad.

Ya era hora de que personas, como don Antonio Guzmán Folgueras, director gerente, hiciesen algo en pro de la pobre y casi olvidada producción cinematográfica española.

OCASION
Dando facilidades, se vende barato un equipo sonoro "Orpheo-Sincrinic", doble o separado, para disco y banda, montado en cronos Ernemann, a toda prueba, pudiendo verle funcionar e informarse en el Coliseo Castilla de Burgos.

Gran Terraza Barceló

El lunes próximo se exhibirá un completísimo programa doble: "La escuadrilla deshecha", una creación de Richard Rix, llena de apasionantes aventuras de aviadores intrépidos, y el reestreno de "Nos divorciamos", uno de los grandes éxitos cómicos de fin de temporada; un asunto lleno de trucos y situaciones hilarantes.

Actualidades
Mañana ESTRENO
de la nueva creación de Walt Disney, en colores
"El Arca de Noé"

Gran Terraza Barceló
Mañana lunes
"LA ESCUADRILLA DESHECHA"
y reestreno del grandioso "film"
"Nos divorciamos"
¡Trucos, risas y carcajadas!

Las carreras de galgos de ayer

El Arenas a Praga. Echeverría-Plaza se celebrará mañana

Carrera de galgos

La reunión de ayer

Los resultados de la reunión de ayer en el Stadium fueron los siguientes:

Primera carrera (lisa), 500 yardas.—1, SULTANA II, de Damián Sanz; 2, "Caporal", de Manuel A. de Bohorques; 3, "Ruso II", y 4, "Stambul". Tiempo: 32 s. 3/5. Ventajas: 1 l., 3 l., 2.

Segunda carrera (lisa), 500 yardas.—1, SOL Y SOMBRA, de Ana F. de Liencres; 2, "Chispero", de Alvaro de Figueroa; 3, "Amosanda"; 4, "Chubasco". Tiempo: 32 s. 3/5. Cabeza, un cuerpo, tres cuerpos.

Tercera carrera (lisa), 500 yardas.—Copa Melksham Rock.—1, OLIMPIA, de Valeriano Benedicto; 2, "Pingo", de Emilio Morales, y 3, "Chicuelín. Tiempo: 32 s. 3/5. Cuatro cuerpos, un cuerpo y medio, un cuerpo.

Cuarta carrera (lisa), 500 yardas.—1, RUSO I, de Mercedes Gudín; 2, "Ratí", de Marcelino López, y 3, "Mi Talismán", de Manuel A. Bohorques. Tiempo: 31 s. 1/5. Dos cuerpos, un cuerpo, tres cuerpos.

Quinta carrera (lisa), 500 yardas.—1, MORUCHA, de Antonio; 2, "Pantalonera", de Felipe S. Cabezudo, y 3, "Pastora", de Mercedes Gudín. Tiempo: 31 s. 1/5.

En la cuarta carrera se disputó la Copa Pucaspi, y en la quinta, la Copa de Comité directivo.

Las otras pruebas, para galgos de cuarta categoría, han sido eliminadas varias de la Copa Banderita.

La final de la Copa Banderita arrojó el siguiente resultado:

1, AMOSANDA, de José Laavin; 2, "Cuspero", de Alvaro de Figueroa, y 3, "Sol y Sombra", de Ana F. de Liencres. Tiempo: 32 s. 2/5. Tres cuerpos, cuatro cuerpos, dos cuerpos.

Football

Excursión del Arenas

BILBAO, 5. — El Arenas Club de Guecho marchará el día 15 del actual a Praga, donde jugará con el Slavia los días 19 y 20. En París jugará los días 23 y 24. Después de estos partidos, el Arenas regresará a España. Aun no ha firmado su ficha el jugador Emilín.

El Murcia gana al Sevilla

CEUTA, 5.—Con motivo de las fiestas se ha jugado un partido de "football" entre el Sevilla y el Murcia. Ganó el Murcia por 3 a 1. Asistió mucho público.

Pugilato

Echeverría-Plaza, el lunes

Ha quedado aclarada la causa de la incoparecencia del boxeador Plaza, que tenía que combatir contra Fillo Echeverría en la velada anunciada en la Plaza de la Armería. Parece ser que todo se debió a una confusión y que cuando quedó aclarada sólo podía venir Plaza en el tren que llegaba a Madrid en el mismo día de la pelea, lo que no quiso hacer de ningún modo, porque considera que su encuentro con Echeverría tiene una verdadera importancia.

La velada tendrá lugar el próximo lunes a la misma hora y con exacto programa, y no hay que dudar que será un acontecimiento deportivo que servirá al mismo tiempo para remediar en algo la triste situación de los pobres del distrito de Palacio.

Golf

Campeonato de señoras

SANTANDER, 5.—El campeonato de "golf" de señoras lo ha ganado la señora Ibarra, del Club de Neguri.

Caza

Se ha levantado la veda

En vista de las dudas originadas sobre la apertura de la temporada de caza, la Asociación Española de Expendores de Armas y Municiones comunica a todos los cazadores que, según le ha comunicado el señor director general de Caza y Pesca al presidente de la Asociación, don Arturo Fernández, ha sido levantada la veda para todas las aves de paso el día 1 de agosto.

PROGRAMA DEL DIA

Ciclismo

Prueba del Sporting d'Or, con salida en la calle de Raimundo Villaverde. A las ocho.

Excursionismo

Al Guadarrama, el Centro Segoviano; a La Pedriza, la S. G. E.; a Colmenar, la U. V. E.; a Manzanares de la Sierra, el Sport de Pesca; a La Granja, la Casa de Cuenca; a El Paular, la Sociedad Gimnástica Española.

Football

Gimnástica de Carabanchel-Tarragona, en el campo del Cafeto. A las cuatro.

Imperio-Cafeto, en el campo de éste. A las cinco y media.

Natación

Concurso de la A. D. Excursionista, en la laguna de Peñalara. Al mediodía.

Pugilato

Cinturón Madrid, en el campo de la Ferroviaría. A las seis.

Cuatro procesados por el complot en libertad

Previo el pago de la fianza señalada para los procesados con motivo del último complot, han sido puestos en libertad el marqués de Villanueva de las Torres, don Adolfo Serra, don Ramón Alberola y don Marino Baquero.

Una caravana de familiares de los presos

A las dos de la tarde de ayer salió de la plaza de la Independencia, organizada por "Renovación Española", una caravana de autocars, ocupados por familiares de los presos que se hallan en Ocaña, para hacerles una visita colectiva. Los excursionistas fueron despedidos por numerosas personas.

El señor Puyuelo en libertad

SANTANDER, 5, 2 madrugada.—Esta noche ha sido puesto en libertad don Mariano Puyuelo, detenido con ocasión del supuesto complot.

Una carta del director de "La Lucha"

Recibimos la siguiente carta:

"SANTANDER, a 2-VIII-1933. (Cárcel de Santa María Egipciaca.)

Señor director de EL DEBATE. Madrid.

Mi distinguido compañero: Hacen hoy trece días que estamos detenidos don Mariano Puyuelo y yo. ¡Trescientas doce horas! Con la particularidad de que al señor Puyuelo no se le ha tomado declaración, y es natural, puesto que no existen cargos contra él, y respecto a mí, el Juzgado de instrucción, a quien el gobernador trasladó las diligencias instruídas por la Policía a raíz de los registros efectuados en mi casa y en la Redacción de "La Lucha", decretó desde el lunes pasado la libertad, comprobado que los documentos hallados carecían de importancia y que la pistola era un cacharro inservible.

Es decir, que después de haber sido libertados todos los detenidos supuestos complicados en esa fantasía veraniega que se ha dado en llamar complot, sólo quedamos detenidos dos hombres extraños a aquella acusación e ignorando cuándo se va a disponer nuestra libertad Uno, el señor Puyuelo, que lleva trescientas doce horas esperando la notificación que el señor Campoamor le haga de los motivos de su detención; otro, yo, que, según el juez, soy inocente, y que ordena, por considerarlo así, que sea puesto en libertad. Sin embargo, el gobernador acuerda que quede a su disposición.

Comprendo que a una persona le duela tener que reconocer su equivocación y que para evitar declararlo retenga a un ciudadano el mayor tiempo posible; pero no existiendo cargo alguno fundado en que la autoridad judicial puede basarse, y manifestándolo ésta expresamente, no puedo menos de consignar la elocuencia de esta hazaña gubernativa, para agregar a las muchas que en el haber del ilustre gobernador y distinguido periodista don Ignacio Campoamor habremos de consignar para ilustrar su biografía.

Muy reconocido a sus atenciones, salúdale atentamente su afectísimo compañero **Fernando Ors**, director de "La Lucha"."

* * *

Según el telegrama que publicamos anteriormente, recibido con posterioridad a la carta del señor Ors, en la madrugada de ayer fué, por fin, puesto en libertad, lo que celebramos, el señor Puyuelo, a cuya prolongada detención se refiere también el director de "La Lucha".

Los teléfonos de EL DEBATE son: 21090, 21092, 21093, 21094, 21095 y 21096

Cabreiroa

Vías urinarias. Estómago.

HOTELES BALNEARIO

abiertos 1.º julio a 30 septiembre

VICHY HOPITAL

afecciones del estómago

motores Siemens

Los mas conocidos

COMO BLANQUEAR SUS DIENTES NO MAS CEPILLADAS INUTILES

Use este simple método que realmente quita la amarillez y las manchas... blanquea los dientes 3 matices en 3 días.

Como millones de personas, ella ha sido engañada. Engañada a suponer que dientes descoloridos y desagradables a la vista, es una aflicción que tiene que soportar, porque las cepilladas corrientes han fallado en restaurar a sus dientes la blancura natural. No cometa Ud. este error. Sólo use un centímetro de Kolynos en un cepillo seco dos veces al día y vea la diferencia en 3 días.

El Kolynos borra las manchas amarillentas y destruye millones de microbios bucales dañinos que causan la caries y el mal aliento. Ud. puede tener dientes que serán admirados si usa el Kolynos.

Precio: 2'95 (timbre incluído)

Es lo más Económico—Un centímetro es Suficiente

LA CREMA DENTAL *Antiséptica* KOLYNOS

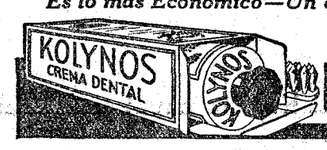

En tres semanas

desaparece la anemia con el poderoso reconstituyente: Jarabe Salud. Sus efectos regeneradores son seguros. Está aprobado por la Academia de Medicina y lleva más de medio siglo de éxito creciente.

Contra

inapetencia, debilidad general, anemia, clorosis, desarreglos de la sangre, etc.

tomad el famoso Jarabe de

HIPOFOSFITOS SALUD

Puede tomarse en cualquier época del año.

No se vende a granel.

EL ESTREÑIMIENTO LA BILIS, SE CURAN RADICALMENTE CON LAXANTE SALUD

Pídase en Farmacias.

O SE ZURRAN O SE CALLAN

—Le estaba esperando, tío visión.

—Usté dirá, doña Mariquita.

—Y eso de doña Mariquita, ¿qué es? Porque yo me llamo Encarna.

—Una manera fina de hacer una alusión a su edad, sin que usté se enfade. Como el otro día se puso como se puso porque le dije antigua, no quiero volver a verla colocada en la "pose" que se puso cuando pasé por su piso y le dije que la encontraba más anticuada que un par de botines azules.

—¿También manoseo capilar?

—Chirigoteo nada más, señá Encarna.

—Y actitudes bélicas. Le advierto que no me asusta por mucho que se retuerza el bigote.

—Naturalmente. ¡Con la de veces que lo ha hecho usté, cuando se lo dejaba!

—¡Gracioso! ¡Pero que muy gracioso! Y muy fino.

—¡A mí Teodomiro! ¡De dónde!

—¿Me va a dejar hablar?

—Sin "exabruptar", sí.

—Soy una señora.

—¡Pa qué vamos a discutir!

—Me han dicho que fué usté quien, en un descuido de mi chica, echó anteanoche en el botijo que habíamos puesto al fresco medio litro de agua de Carabaña.

—¿Y se va a molestar por una broma de salón?

—¡Precisamente de salón! Pero, en fin, ya sé lo que quería saber. Estoy harta de aguantar insultos y ordinarieces y se han acabao las contemplaciones.

—¿Me va a agredir, señá Encarna?

—A la próxima le voy a dar una de bofetadas que los vecinos van a despertar sobresaltaos creyendo que está en el patio el maestro Villa con la Banda Municipal interpretando "El ocaso de los dioses".

—Ya será algo menos. Porque da la casualidá de que aún tengo los bracitos en su sitio.

—Oiga, señor Cándido—dijo la mujer al portero, que acudió a enterarse de lo que ocurría—: usted es testigo de que este individuo me ha amenazao de muerte.

—Si lo es de usté, también lo será mío.

—De ninguno de los dos—contestó el señor Cándido—. Ya he ido seis veces a la comisaría a declarar que se han amenazao de muerte y en ninguna de las ocasiones se han dao una mala bofetada. O se zurran ustedes según es costumbre en estos casos, o se callan la boca, que es la hora de la siesta y luego los vecinos me echan la culpa a mí y presentan quejas al casero. Ni una palabrita más: o a pegarse, o a callar.

Un fuego destruye dos tiendas en la calle Bravo Murillo

En la madrugada de ayer se produjo un incendio en unos cajones de sastrería, establecidos en la calle de Bravo Murillo, números 124 y 126. El fuego destruyó casi totalmente los dos establecimientos, y se propagó a otro contiguo, propiedad de don Teodosio Valdés, en el que originó el derrumbamiento de la techumbre.

Los bomberos, que acudieron rápidamente, tardaron cerca de una hora en dominar el siniestro. Las pérdidas ascienden a 25.000 pesetas.

Niño atropellado por un automóvil

En la Casa de Socorro del distrito de Buenavista fué asistido de lesiones de pronóstico reservado, que le produjo, al atropellarle, el automóvil 35.617, conducido por Waldino López, el niño de nueve años Arturo Matarredona Castro, domiciliado en la calle del General Pardiñas, número 33.

Maestro armero muerto

Ayer falleció en el Hospital Militar el maestro armero don Zenón Zubillaga, a consecuencia de las heridas que le produjo al explotar una granada en el campamento de Carabanchel días pasados. Ayer había sido sometido a una delicadísima operación quirúrgica.

En los jardines del Hospicio

Nos comunican que en el estanque que hay en los jardines del antiguo Hospicio se bañan, completamente desnudos, chicos de hasta catorce años, que luego corretean por los jardines. El cuadro de incultura y de abandono lo completan unas bandas numerosas de mozalbetes que se dedican a realizar desmanes. Ayer maltrataron con sus cinturones y piedras a un muchacho que pasaba por aquel sitio y al que persiguieron a pedradas hasta la plaza de Alonso Martínez, sin que se viera por allí ningún guardia.

OTROS SUCESOS

Muertes naturales. — Ayer apareció muerto en su domicilio, Miguel Bordoa, número 1, José Bernabé Céspedes, de ochenta y un años. Parece que la muerte fué natural.

—A consecuencia de un ataque cardíaco, falleció ayer repentinamente María Plaza Riera, de cuarenta y cinco años, que había venido de Toledo a pasar el día en la capital de la República.

Robo en una sastrería.—Alberto Sánchez Román, encargado de una sastrería sita en la calle de Postas, denunció que del establecimiento que regenta han robado géneros por valor de 3.143 pesetas.

Robo en una tienda.—Tras abrir un boquete en una pared medianera, entraron ayer ladrones en una tienda sita en la calle de Vallerhermoso, propiedad de Eutimio González Maroto, y se llevaron 1.927 pesetas en géneros.

Robo de dinero y alhajas.—Rosario Corrales Ramírez, que vive en la plaza de San Miguel, 7, ha denunciado que, de su casa, le han sido sustraídas pesetas 7.265 y alhajas.

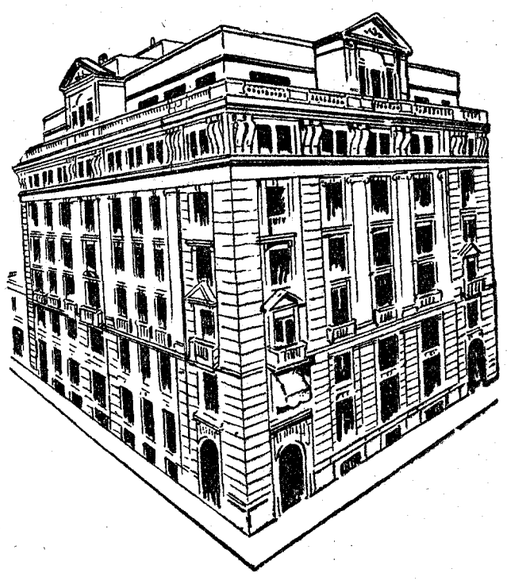

La Editorial Católica, S. A.

Sociedad propietaria de

EL DEBATE

"HOY", DE BADAJOZ; "IDEAL", DE GRANADA; "JEROMIN"; "LECTURAS PARA TODOS", Y OTROS PERIODICOS Y REVISTAS

pone en circulación acciones nominativas de 500, 250 y 50 pesetas nominales a la par.

El pago de las acciones que suscriban se hará en cuatro plazos: el primero, del 50 por 100, en el acto de la suscripción, y los otros tres plazos, en la cuantía y en las fechas que con la anticipación de tres meses señalará el Consejo de Administración, a partir del día 1 de enero de 1934.

BOLETIN DE SUSCRIPCION

Don ....., domiciliado en ....., calle ....., núm. ....., suscribe .... acciones nominativas de (1) ..... pesetas cada una a la par, de cuyo importe total abonará un 50 por 100 en el acto de la suscripción, y el resto en tres plazos de la cuantía y en las fechas que con anticipación de tres meses señale el Consejo de Administración, a partir del día 1 de enero de 1934.

..... de ..... de 193...

(Firma del suscriptor)

(1) Escríbase en letra. Las acciones son de 500, 250 y 50 pesetas cada una.

NOTA.—El pago del 50 por 100 puede realizarse por medio de giro postal, cheque a nombre de la Editorial Católica, S. A., o transferencia a la cuenta que EL DEBATE tiene en alguno de los Bancos de esta plaza, Banco de España, Español de Crédito, Banco de Vizcaya, Banco de Bilbao, Banco Hispano Americano o Banco Anglo-South. Es conveniente que los accionistas, al hacer el pago en una de estas formas, lo avisen directamente a la Administración de la Editorial Católica, S. A.

Folletín de EL DEBATE 59)

M. DU CAMPFRANC

LO QUE NO SE ROMPE

(NOVELA)

(Traducción expresamente hecha para EL DEBATE por Emilio Carrascosa)

chacho casi gigantesco y vigoroso, curtido ya, aunque sólo tenía veintidós años, por el viento del mar saturado de yodo. Nervudo y fuerte como atleta, sus dedos aparecían deformados y nudosos en fuerza de haber manejado las betas embreadas que se utilizan en las artes de la pesca, y en fuerza también de luchar con las velas para izarlas o para arriarlas y de empuñar los remos; con su traje de hule rojo y su gorro azul encasquetado hasta las orejas, tenía el aspecto feroz, el aire nada tranquilizador de esos marinerotes medio salvajes de la isla de Sena, de esos ladronzuelos que esperan en la costa a que el mar lance a las playas los restos y despojos de las embarcaciones hundidas para entregarse al pillaje, y que tan grande terror inspiran a las tripulaciones náufragas. En realidad, el gigantesco José, a pesar de su apariencia, era el más dulce de los hombres, un verdadero chiquillo, bravo como nadie en las horas de peligro, dócil y obediente, adicto y sumiso a "sus viejos", como familiar y cariñosamente llamaba a su madre y a su abuelo, por los que sentía un afecto rayano en la veneración.

El mar rompía contra las rocas con una violencia inaudita; las montañas de agua se estrellaban en medio de un gran estrépito. Desde la gruta en que habían buscado refugio los dos hombres contemplaban cómo los golpes del mar invadían la playas levantando nubes de arena.

El joven e impávido pescador sonreía al huracán como si el espectáculo que se desarrollaba ante sus ojos no pasara de ser un juego de niños, incapaz de llevar al ánimo la más leve inquietud; hijo y nieto de hombres de mar, familiarizado con el Océano y con sus peligros, el rugido de las olas era para él una música, cuya grandeza comprendía perfectamente y que sus oídos escuchaban complacidos. La costa brava, barrida de un extremo a otro por el viento; los olmos centenarios que rodeaban la capilla de la Patrona, con las cabelleras de su ramaje en desorden y curvándose bajo el ímpetu huracanado; los altos macizos rocosos de formas trágicas y por los que chorreaba el agua, lejos de amedrentar al bravo mozo despertaban su admiración y aun su orgullo. ¡Así es, magnífico, grandioso, incomparable en todas sus manifestaciones el mar bretón!

De pronto el viento pareció ensoberbecerse más todavía; pero fué un instante tan sólo, y en seguida, poco a poco la tormenta comenzó a amainar y a perder intensidad la marejada.

—Embarquemos—ordenó José con el tono rotundo de un capitán de barco acostumbrado a ser obedecido sin replicar—; hay que aprovechar las circunstancias.

El joven diputado lanzó un suspiro de satisfacción.

—¿Pasaron ya las dificultades?—se aventuró a inquirir.

—Tenemos viento de proa y cometeríamos una tontería no sacando partido de las condiciones favorables que el mar nos brinda ahora; la navegación será fácil y la haremos a buen andar. Quiere decirse que el viento nos permitirá ahorrar tiempo y esfuerzos.

Saltar a bordo fué cosa de un instante, sobre todo para dos hombres que tenían mucha prisa. Y la frágil embarcación comenzó a navegar por el Océano procelloso, lleno de peligros hasta hacía un momento, pero cuya superficie iba aquietándose gradualmente hasta asemejarse a un bruñido espejo. Las velas, completamente desplegadas, no tardaron en hincharse, y la nave avanzaba ligera y graciosa hendiendo las aguas con su afilada quilla y puesta la proa hacia el ignorado rincón donde, lejos del mundo, lloraba su desgracia la infeliz mujer que lo había perdido todo, hasta su nombre de esposa.

A bordo reinaba un absoluto silencio, únicamente interrumpido por los rumores del mar. Sólo se escuchaba la potente y armoniosa voz de José, que de cuando en vez daba las oportunas órdenes para la maniobra. Un viejo piloto encanecido en la navegación, el tío Pleneur, como le llamaban en la comarca, empuñaba el timón y tenía cuidado de la escota, menesteres que no le impedían llevarse a los labios de tiempo en tiempo, procurando que el joven patrón no lo viera, una botella que ocultaba debajo del banco en que iba sentado.

En cuanto a Victoriano Gerbelle, acurrucado en la embarcación, inclinaba sobre el pecho la cabeza, y, cerrados los párpados, permanecía absorto en una especie de contemplación interior, y se miraba por dentro examinando el estado de su alma. En determinados instantes experimentaba una extraña sensación; le parecía que, dotado de alas como las aves, volaba muy alto, muy alto, a través del espacio...

El pequeño barco, diestramente conducido, se aproximaba ya al término del viaje, a la isla en que el diputado ansiaba verse. Todavía avanzaron unas millas más, y el anciano piloto de rudas facciones y nevada cabeza, que cubría con su gorro marinero, señaló con el gesto, antes que con la voz, la presencia, allá a lo lejos, hacia el oeste, de una silueta gris y fugitiva, que emergía, apenas visible, de las aguas. Era la isla de Sena, a la que los pescadores le dan el nombre de Enés Sizun, o más corrientemente Enés, y de la que hablan siempre como de algo misterioso. Esta isla, separada del resto del mundo por la barrera de un oleaje que continuamente la encintura, es para sus habitantes una especie de tierra sagrada perdida en la soledad de los mares, y sobre la que flotan las más trágicas leyendas. Según una de éstas, repetida de boca en boca, cuando una embarcación despliega sus velas y enfila la proa en dirección a la isla, nunca se sabe si las corrientes submarinas y los escollos y arrecifes de que está erizada la costa le permitirán abordar a la tierra sagrada. ¿Cabía esperarlo en esta ocasión?

Victoriano Gerbelle, ajeno a cuanto le rodeaba como si nada le importase, continuaba sumido en sus reflexiones, cada vez más absorbentes y profundas.

Cuando tuviera la suerte inmensa de verse delante de Armela, él sabría decirle con palabras salidas del corazón cuán larga y cruel había sido la agonía de su alma; le confesaría humildemente su error, se acusaría de la enorme injusticia que con ella había cometido y la convencería de la sinceridad de su arrepentimiento para hacerse merecedor del perdón, que estaba seguro de obtener, que Armela no sabría, ni podría, ni querría negarle.

La embarcación, que se deslizaba rauda sobre las aguas, iba acortando la distancia: la isla comenzaba a aparecer, a mostrarse distintamente como una gran almadía de piedra gris, sin un solo árbol que pusiera en el pétreo promontorio una nota de verdura. Por su aspecto, la isla, más que inhóspita, era siniestra.

—¡Atención!—exclamó José, cuya gigantesca silueta se erguía en el centro de la pequeña nave—. ¡Cuidado, no nos dejemos envolver por la corriente!

Y con actitud y gesto llenos de temor más que de inquietud, el bravo mozo, el marino aguerrido, que no conocía el miedo y que nunca se dejaba amilanar por los peligros, hizo la señal de la cruz y se santiguó, como en tales casos acostumbraban a hacer las gentes del país, y de manera especial los pescadores que se acercaban a aquellos parajes. José tenía presente la leyenda de la isla de Sena, que afirma que cuando una embarcación se deja atraer por la corriente y cae en ella no puede volver a salir, y se ve condenada por toda la eternidad, hasta el día del juicio final, a dar vueltas y más vueltas alrededor de la isla.

Victoriano Gerbelle apenas prestó atención al relato de la leyenda, no obstante el deseo de conocerla que expresara y que indujo a José a complacerlo.

La almadía de piedra tomó de allí a un rato un aspecto menos siniestro; la isla dibujábase ya más netamente, con todo el detalle de su contorno. El sol, que, pasada la tormenta, resplandecía cegador, bañaba las aguas, hasta sus más apartados confines, de claridades de oro, y al fondo del esplendoroso cuadro de luz emergía la isla de Sena como en una gloria.

La embarcación, luego de sortear los peligros de las corrientes submarinas, fué a encallar en una playita. Victoriano Gerbelle, dominado por una impaciencia que ya no le era dable contener, saltó fuera de la barca pesquera y sus pies se hundieron en la arena, sembrada de guijarros que la resaca había pulido. El joven diputado experimentó una indecible decepción. Ningún paraje le pareció tan desolador, entre cuantos había visto, como esta isla perdida en el fondo del Océano.

Todo cuanto abarcaba la mirada ofrecía a los ojos el cuadro triste de una esterilidad espantosa. La isla era un desierto, en el que apenas había sino piedras de todas las dimensiones y de las formas más variadas. Y era en medio de esta soledad lúgubre, en este árido y basto desierto en el que no se escuchaba otro rumor que el del continuo lamento del mar, donde Armela se había visto obligada a buscar un refugio que le permitiera considerarse segura y a cubierto de la persecución y de los odios desatados contra ella... ¡Pobre mártir muy amada, cuánto debía de haber sufrido!

Al fin, y luego de dejar amarrada la barca, el joven marinero y Victoriano Gerbelle entraron en la ciudad, capital de la isla, que era una especie de aldea batida durante todo el año por el viento, y cuyas casas de un solo piso habían adquirido el mismo color gris de las rocas.

Caminaban por una estrecha calleja en declive, surcada por un riachuelo. Las redes de pescar, sobre las que brillaban las escamas, semejantes a partículas de mica, aparecían puestas a secar en las puertas de las

(Continuará.)

LA VIDA EN MADRID

El 48 aniversario de la Sociedad de Comisionistas y Viajantes

La Sociedad de Comisionistas y Viajantes de Comercio ha celebrado con un banquete el cuarenta y ocho aniversario de su fundación. Presidieron el acto, al que asistieron más de trescientos comensales, el señor Coll, presidente de la Sociedad, y la Junta directiva.

Al final, el señor Coll pronunció un breve discurso en elogio del viajante de comercio y dedicó un recuerdo a Ortega y Munilla, que tantas crónicas dedicó a esta clase. A continuación habló el señor Escudero, presidente del Colegio de Agentes Comerciales, y el señor Zornoza leyó las adhesiones recibidas, entre ellas las del Círculo de la Unión Mercantil, Cámara de Comercio, Defensa Patronal y don Natalio Rivas.

Después se organizó una fiesta que duró hasta la madrugada.

El banquete a don Francisco Vera

En un restaurante de los Cuatro Caminos se ha celebrado el banquete en honor del periodista don Francisco Vera, que marcha a Varsovia para tomar parte como delegado en el Congreso Internacional de Matemáticas. Con el agasajado ocuparon la mesa presidencial su señora, el doctor García del Real, don Antonio Zozaya y los señores De Benito, Javier Endrina y Martínez Sol. Al final fueron leídas numerosas adhesiones y se pronunciaron varios discursos en elogio del señor Vera. Este agradeció el homenaje con sentidas y elocuentes frases.

Boletín meteorológico

Estado general.—Se debilita el anticiclón, que está hoy centrado en el mar del Norte; también sigue débil la presión por el mediodía de Europa, donde se forman núcleos tormentosos.

Por nuestra Península descargan tormentas por las regiones de León, Extremadura y la meseta central con fuerte viento, pero con precipitación escasa. La nubosidad es intensa por toda España, excepto por las costas del Mediterráneo. La temperatura ha descendido por la región del Noroeste.

Lluvias recogidas hasta las seis de la tarde de ayer.—En Cuenca, 9 mm.; Soria, 6; Avila, 1,5; Valladolid, 1; Toledo, 1; Badajoz, inapreciable.

Para hoy

Aero Popular. — 9 n., verbena en el Dancing Bombilla.

Para mañana

Agrupación Artística Castro Gil (Prado, 23).—7 t., inauguración de la Exposición del pintor argentino Enrique Muñoz Iribarne.

Casa de Levante (Avenida Conde Peñalver, 22 y 24).—10 n., Junta general extrordinaria.

Centenario de Alonso de Ercilla.—7 t., sesión conmemorativa en la Económica de Amigos del País (Plaza de la Villa, 2).

Otras notas

Casa de Socorro del distrito de Palacio.—Verificado el sorteo de los tres mantones de Manila en la noche del 4 del corriente mes, realizado por los funcionarios de la Sección de Loterías, y a presencia de la Junta de Beneficencia de la Casa, funcionarios de la misma y numeroso público participante en dicha rifa, fueron premiados por el siguiente orden: Primer premio, número 12.003; segundo premio, 9.794, y tercer premio, 23.660.

Los agraciados pueden pasar a recoger los premios los días laborables y horas hábiles en la Casa de Socorro del distrito de Palacio con la papeleta premiada.

Verbena de San Cayetano. — Mañana tomará parte en la "kermesse" establecida por la Asociación benéfica en la calle de Mesón de Paredes el solista de trompeta de la Banda Municipal don Severo Menéndez, ejecutando, entre otras cosas, varios solos de polka y fandanguillos.

HOTEL ASTURIAS
La mejor situación de Madrid.
Habitaciones desde ocho pesetas. Pensiones desde 18 pesetas.

BAZAR DE LA UNIÓN
Mayor, 1, Puerta del Sol.
SACOS NECESERES

PAPELETAS DEL Monte Y TODA CLASE DE ALHAJAS
LA CASA CENTRAL
es la UNICA que da mucho más DINERO que las demás casas
Postas, 7 y 9

ULLOA-óptico
Carmen, 14.-MADRID

F. DUMENIEUX. EIBAR
Super 5 válvulas y dinámico
con nuevos tubos 57 y 58
Selectividad 8 kilociclos.
Ptas. 289

¡CAZADORES!
Las mejores Escopetas fabricadas con materiales seleccionados de la mas alta calidad.
Garantizadas para polvora sin humo
CATALOGO GRATIS
BEISTEGUI Hnos.
Apartado 33 EIBAR (Guipúzcoa)

EL AYUNTAMIENTO SE OCUPO DE LA ADQUISICION DE MATERIAL ESCOLAR

Fué censurado el proceder de la Junta Municipal de 1.ª Enseñanza

A juicio de varios concejales, se ha perjudicado al Ayuntamiento

Ayer mañana continuó la sesión municipal, que no pudo terminarse el viernes después de cuatro horas de sesión. Y en verdad que esta segunda parte no desmereció de la primera. Dos horas justas estuvieron discutiendo los concejales unas propuestas de la Junta Municipal de Primera Enseñanza para proveer de mobiliario a varios grupos escolares. Mas en esta ocasión—no en todas sucede lo mismo—existe una disculpa: la importancia del asunto.

Comenzó el señor Barrena por hacer notar un aspecto interesante. Para adquirir todo este mobiliario no se ha tenido para nada en cuenta que existe una Comisión municipal de Acopios, cuya misión es la de proveer de material a los diversos servicios del Ayuntamiento. Por el contrario, la Junta Municipal de Primera Enseñanza ha procedido por sí para adjudicar la construcción de los enseres que necesitan los grupos escolares, sin que razón alguna de urgencia así lo haya exigido.

Hemos de señalar que la cantidad que importan estas adjudicaciones es de medio millón de pesetas, aproximadamente.

Después el señor Noguera aportó nuevos datos en contra de lo propuesto. El 25 de febrero pasado la Junta de Enseñanza pidió que se declarase la urgencia para estas adquisiciones de material. El Ayuntamiento accedió a ello, permitiendo, por consiguiente, que no se guardasen los trámites legales ordinarios. Sin embargo, hasta el 16 de mayo no se anunciaron los concursos oportunos. Es más, en algún caso concurrieron dos constructores, y uno de ellos ofreció el mobiliario casi 4.000 pesetas más barato que el otro, y, a pesar de ello, se eligió la propuesta de éste. Ello porque en otras ocasiones cumplió con toda exactitud sus compromisos.

Con este proceder—decía el señor Noguera—no será posible efectuar concursos en el Ayuntamiento. Los posibles concurrentes sabrán de antemano quién ha de ser preferido, porque siempre se podrá decir de alguno que "ofrece garantías en el cumplimiento de sus obligaciones". Esto no es tolerable, y ha llegado el momento de que la Junta de Enseñanza cumpla la ley.

En busca de un constructor

Item más. En algún caso—insistía el señor Noguera—no se presentó ninguna oferta para construcción del material escolar que se necesitaba, y entonces uno de los vocales de la Junta de Enseñanza, personalmente, buscó quien pudiera hacerlo y fijó para ello, por sí mismo, una determinada cantidad, 48.866 pesetas.

El señor Rodríguez: Pues eso es grave.

El alcalde y el señor Coca, miembro de la Junta de Enseñanza, explicaron el retraso con que se han hecho las adjudicaciones, diciendo que el hacerlo no dependía únicamente del Ayuntamiento, sino que también dependía del Estado. Y, por otra parte, los señores Coca y Pelegrín, miembro también de la Junta, expusieron el criterio seguido por ésta para hacer las adjudicaciones. La urgencia con que los grupos escolares han de estar preparados, el informe técnico favorable a los adjudicatarios y la exactitud con que éstos cumplieron en ocasiones anteriores, fueron las razones que se tuvieron en cuenta.

No se dió por convencido el señor Regúlez, y afirmó que los intereses municipales no han sido debidamente defendidos por los concejales que forman parte de la Junta municipal de Primera enseñanza y, en consecuencia, deben dimitir sus cargos en este organismo. No se puede—decía—malbaratar el dinero del Ayuntamiento.

Al fin se fueron examinando particularmente cada una de estas adjudicaciones. Una de ellas—la que se hizo directamente por un vocal de la Junta—quedó para ulterior estudio. En otra se produjo un empate al ser votada, y el alcalde no accedió a dar su voto decisivo. Las restantes fueron definitivamente aprobadas.

Cuando terminó esta discusión eran las dos y diez de la tarde. La sesión había comenzado algo después de las doce.

Asuntos aplazados

El resto de la sesión apenas ofreció interés, a pesar de ello todavía duró una hora más. Los asuntos de mayor trascendencia, tales como el relativo al paseo Norte del Hipódromo—el señor Muiño dijo que ya estaba bastante discutido—y unas propuestas de adquisición de material de incendios por valor de medio millón de pesetas, quedaron para la sesión próxima.

Se acordó aprobar la propuesta del Tribunal que ha juzgado las oposiciones a celadores de Mercados, para que los designados ocupen las vacantes y, asimismo, se acordó adquirir el material necesario para iluminar la fachada del teatro Español.

Sin embargo, todavía hubo un asunto de no poca trascendencia. Otra propuesta de la Junta Municipal de Primera Enseñanza. Se trata de la construcción de un edificio para colonias escolares en Cercedilla. Se emplea en ello la cantidad de 96.829 pesetas, que habrán de pagarse con cargo al presupuesto del año próximo; herencia poco envidiable.

El Ayuntamiento acordó que constase en acta el agradecimiento de la Corporación para con el tenor Juan García y el pianista Juan Quintero, que, desinteresadamente, prestaron su admirable colaboración en una fiesta celebrada en honor de los niños acogidos en la sección de Alcalá de Henares del Colegio de la Paloma.

También se dió cuenta de que el señor Besteiro ha dimitido—ahora—su cargo de síndico del Ayuntamiento. En la sesión próxima se elegirá quien ha de sustituirle.

OPOSICIONES Y CONCURSOS

Auxiliares de Administración de Instrucción pública.—En el ministerio han facilitado la siguiente nota: "De conformidad con lo acordado por este Tribunal en 27 de marzo último, publicado en el anuncio aparecido en la "Gaceta de Madrid" el 28, el próximo día 15 de septiembre, a las nueve de la mañana, se servirán presentarse en el Instituto del Cardenal Cisneros, de esta capital, los opositores cuyos números se hallen comprendidos entre el 1 y el 50, que constituyen el primer grupo de actuantes, más los números 51 a 75, que actuarán como suplentes.

En el mismo día y local, y a las diez y media de la mañana, se presentarán los opositores comprendidos entre los números 76 a 125, para constituir el segundo grupo que ha de actuar, más los números 125 a 150, que actuarán como suplentes.

El propio día 15 de septiembre, a las seis de la tarde, y en el mismo local del Instituto del Cardenal Cisneros, se presentarán los opositores números 151 a 200, que actuarán formando el tercer grupo, y los números 201 a 215, como suplentes.

A las siete y media de la tarde del mencionado día, y en el mismo local, se presentarán los opositores números 216 al 265, que actuarán en el cuarto grupo, y como suplentes, los números 266 a 275.

Los opositores que queden pendientes de actuación en los distintos grupos figurarán en los primeros lugares del siguiente, sin que nunca rebase de 50, conforme a lo dispuesto en la convocatoria, el número de actuantes de cada grupo.

A partir del día 15 de septiembre se anunciará en los tablones del ministerio de Instrucción pública y en el del local de actuación el número de los opositores que hayan de actuar en el siguiente día, dentro de los distintos grupos que el Tribunal convoque.

Cumplimentando órdenes recibidas por este Tribunal de la Subsecretaría del ministerio, se advierte a los señores opositores que, para su debida identificación, deberán entregar al Tribunal, en el momento de presentarse a la práctica del primer ejercicio, una fotografía personal de tamaño de las de "carnet", firmada y rubricada al dorso.

Se recomienda también a los señores opositores la conveniencia de que para la práctica de los ejercicios manuscritos vayan provistos de plumas estilográficas de su uso personal.

Lo que se hace público para conocimiento de los opositores."

Secretaría de Instrucción pública.—La "Gaceta" de ayer publica la relación de los aspirantes a tomar parte en la oposición a una plaza de oficial de la Secretaría técnica de Instrucción pública.

Correos.—Ayer fueron aprobados en el examen oral previo de las oposiciones al Cuerpo Técnico de Correos los señores siguientes:

Primer Tribunal. — Números 395, don Manuel Mengual Escamez; 413, don Manuel Miranda Reyes; 415, don Enrique Molina Cabañas; 457, don José Moreno Jiménez, y 485, don Alberto Murillo Bonet.

Segundo Tribunal.—Números 350, don Honorio Martínez González; 356, don Santiago Martínez Martínez; 378, don Jaime Mayáns Martorel; 386, don Benito Mendoza Galán; 398, don Domingo Molinero Noriega; 436, don Vicente Mollar Uberos, y 442, don Alberto Monzó Raga.

Revista naval en El Ferrol

FERROL, 5.—Se sabe oficialmente que el ministro de Marina vendrá a Ferrol el próximo día 25, para asistir a los actos que se celebrarán con motivo del "Día de la Marina".

Habrá una revista naval, en la que se hará entrega de su bandera a la compañía de desembarco de los buques de la Escuadra.

Lo que dice la Prensa de Madrid

* * *

(Sábado 5 de agosto de 1933.)

"El Sol" sigue hablando del desastre de la Hacienda. "Es en la Hacienda de un régimen socializante y opiceno donde se revela una burda contradicción entre los fines que persigue el Estado y los recursos de que aspira a vivir al propio tiempo, y donde se demuestra la impotencia vital de un socialismo incapaz de nada constructivo y que impone la ley de unos cuantos Sindicatos fuertes, aunque destroce a las masas dejándolas sin trabajo".

En otro suelto protesta de la expropiación. Se refiere de un modo concreto al artículo adicional colocado a lo de la ciudad jardín de Alicante.

Para **"La Libertad"** la situación del Gobierno será liquidada forzosamente en pocos días. "Si (el Gobierno) logra el quórum, cerrará el Parlamento, se "fortalecerá" con un nuevo ministro —el de Justicia—, y completará la cura de su notoria debilidad con los aires serranos y las brisas marinas. Si no lo consigue ofrecerá su último suspiro a las oposiciones, y morirá sobre el banco azul, para no abandonarlo hasta el último momento".

Reputa un acierto la denegación de la autorización solicitada por la Junta general de accionistas del Banco de Comercio Exterior de España, para la reforma de sus estatutos. También comenta el fracaso de la Conferencia de Londres.

"El Liberal" dice que a los derrotistas no interesa el estatuto radical-socialista, sino que no se ponga en práctica la Reforma agraria y no se sustituya a las Congregaciones Religiosas. En otro lugar, afirma que Rusia puede ser un buen mercado español, y que es necesario que se nombre como embajador de España en los Soviets un hombre de negocios.

Con motivo de la derogación de la ley de Defensa de la República, dice, hablando de los antiministeriales: "Antes les estorbaba la ley de Defensa; hoy les estorba la de Orden público, y mañana les estorbará hasta la sombra de un guardia de Asalto".

"El Socialista" critica a los radicales, que prestaron sus votos, y ahora los niegan. Luego dirige dos ataques personales, uno al diputado radical señor Cámara, "tancredo parlamentario". "Si habla para favorecer a Alicante, su partido no lo apoyará y se quedará sin acta. Si se opone a que prosperen las aspiraciones alicantinas, no encontrará luego un elector en su distrito". La otra invectiva es contra Salazar Alonso, por su conferencia sobre el estado de la hacienda municipal.

Comenta también la situación política. Una vez aprobadas estas leyes, vendrá la ratificación de confianza, puesto que ha terminado el programa del Gobierno. "Si la ratificación de confianza se produce, cuidaremos, en lo que a nuestra responsabilidad concierne, seguir siendo dignos de ella. Si no se produce, aceptaríamos el suceso con ánimo tranquilo, seguros de responder, tanto como de nuestro pasado, de nuestro porvenir".

"Ahora" dice, hablando del momento político, que "la formación de un Gobierno netamente republicano no significaría un extrañamiento humillante para los socialistas. La política tiene sus rotaciones, de acuerdo con los cambios de opinión operados en el país. Hubo un tiempo en que todos los partidos republicanos estimaban conveniente la colaboración ministerial de los socialistas. Es notorio, sin embargo, que al presente no ocurre lo mismo".

El incidente de los diputados que quisieron ofender al señor Gómez Roji en la sesión del viernes, viene comentado en el fondo de **"La Nación"**. A ese artículo pertenecen las líneas que siguen: "En su día habrá que justificar el visible triunfo económico de alguna gente, que ha llegado a las cumbres de la buena posición, mientras millones de ciudadanos, a los que se les había prometido tantos bienes, viven en la estrechez o en la miseria. Al menos para que el fenómeno no se atribuya a cosa de magia."

También dedica un comentario al mismo incidente **"El Siglo Futuro"**, que dice: "Las enormidades de ese calibre son tanto más enormes, no por quien las profiere, sino cuanto mayor es la respetabilidad de la persona contra quien se lanzan."

Sigue el éxito periodístico del Gobierno y, dentro de él, de los socialistas. **"Luz"** se encara con éstos, y con el título "Ante una provocación ministerial", les dice:

"Si en España hubiese ya justicia, hoy hubiéramos llevado a "El Socialista" a los tribunales por su caricatura, aunque, ciertamente, es como otras de las que suele publicar. Madrileños, que no habéis comprendido todavía que para hacer los enlaces ferroviarios sea indispensable abrir en canal a Madrid por su vía más costosa: el periódico del partido del ministro de Obras públicas dice que todos los que hemos hecho objeciones razonadas a su proyecto estamos vendidos.

Como en España no hay todavía justicia, y los ministros pueden disponer a su antojo del dinero de los ciudadanos y tener, además, un periódico que injurie a éstos, parece que no queda otro medio que recurrir también a la injuria, a la campaña demagógica y personal, para la que no faltan ahora desgraciadamente ninguna clase de puntos en los que hacer blancos. Si no queda más remedio, y, aunque parezca paradójico, por dignidad, recurriremos a él."

"La Tierra" titula su artículo de fondo: "El Gobierno huye del Parlamento donde cada día es más difícil su vida."

"La Epoca" señala el último éxito parlamentario de Gil Robles y la labor de la minoría agraria en la discusión de la ley de Arrendamientos, y dice:

"No es sólo que la minoría agraria tenga razón, pues la tuvo otras muchas veces y fué atropellada. Es que llevan sus diputados más de dos años luchando con denuedo, en el Parlamento y fuera del Parlamento, con una labor de organización y propaganda, con un despertamiento de la ciudadanía, con fe en el pueblo, y esa labor rinde sus frutos. Se está ya en plena cosecha, agrandada por los atropellos de los gobernantes."

Al efectuar sus compras, haga referencia a los anuncios leídos en EL DEBATE

Petición del Ayuntamiento de Aranjuez

ARANJUEZ, 5.—El Ayuntamiento ha acordado en sesión pedir al ministro de Obras públicas autorice la construcción de 18 kilómetros que faltan para terminar la carretera de Aranjuez a Toledo. Con ello, no sólo saldría ganando el turismo, sino que además se contribuiría a resolver la crisis de trabajo que se avecina.

CINEMATOGRAFOS Y TEATROS

Disolución de una Sociedad de actores

Cuando llevaba treinta y tres años de existencia, algunos de ellos en forma opulenta, se ha disuelto estatutariamente, y llenando todos los requisitos necesarios en este caso, la Asociación de Artistas Líricos y Dramáticos, domiciliada siempre en la calle del Príncipe, 27, de cuyo inmueble fué propietaria la entidad desaparecida.

Ultimamente esta Sociedad no tenía otra fuente de ingresos que la módica cotización con que contribuían 72 de los socios que la integraban.

"Doña Francisquita", ópera

El maestro Moreno Torroba ha solicitado autorización de la familia del ilustre maestro Amadeo Vives—como homenaje a su memoria—para convertir en ópera la zarzuela "Doña Francisquita". Autorización que le ha sido concedida inmediatamente.

Moreno Torroba se propone emprender su trabajo en seguida.

La compañía Loreto-Chicote

Para actuar en la próxima temporada en el teatro Cómico han sido contratados Milagritos Leal y Salvador Soler Marí, que trabajarán al lado de la razón social Loreto-Chicote.

La enfermedad que sufre la ilustre Loreto Prado ha mejorado, y pronto la popular actriz estará completamente restablecida.

GACETILLAS TEATRALES

Ideal

Hoy, a las 4,30, **"El juglar de Castilla"**. El éxito lírico del año. Todas las noches y hoy, 6,45 y 10,45, **"La picarona"**. Gran éxito.

El salón más fresco el del
CINEMA BILBAO
El de los precios más baratos
Las butacas a peseta
Los mejores programas
"Soy un fugitivo"
la película cumbre
"Soy un fugitivo"
Véala por una peseta
en el
CINEMA BILBAO
Se despachan localidades con cuatro días de anticipación

Cine San Carlos

Mañana lunes, estreno de la superproducción Metro Goldwyn Mayer **"Champ"** (El campeón), por Wallace Beery y Jackie Cooper. Uno de los grandes éxitos del año.

Cartelera de espectáculos

LOS DE HOY

TEATROS

IDEAL (Empresa Valdeflores).—4,30: El juglar de Castilla. 6,45 y 10,45: La Picarona (éxito formidable). Las mejores butacas, 3 pesetas.

TEATRO CHUECA (Compañía de comedias Fifí Morano y Fulgencio Nogueras).—6,45 y 10,45: Los hijos de la noche.

PLAYA DE MADRID (Carretera de El Pardo).—Deportes, embarcaciones, restaurant popular, restaurant de lujo. Servicio de autobuses.

CINES

ACTUALIDADES.—11 mañana a 1,30 madrugada, continua; butaca 1,50. Noticiarios de información mundial y el grandioso éxito del documental comentado en español, dirigido e interpretado por Juan Belmonte, Del Prado a la arena (segunda semana).

AVENIDA.—A las 6,45 y 10,45 (programa doble de Artistas Asociados): El paraíso del mal (por Ronald Colman) y Abismos de pasión (por Jean Harlow, Marie Prevost y Walter Byron). La próxima semana programa diario UFA.

BARCELO.—A las 10,40 (gran terraza): Martha Eggerth en Una canción, un beso, una mujer (último día).

CALLAO.—6,45 (salón), 10,40 y 10,50 (salón y terraza): El terror del Regimiento (Félix Bressart).

CINE ALKAZAR (la sala de mejor temperatura).—7 y 10,45: La mujer pintada (Peggy Shannon). Exito creciente de Mlle. Valentine Jenner y su "Revue Vhermel".

CINE BELLAS ARTES.—Continua de 11 a 2 y 3 a 1: Noticiarios. Alfombras Fox. Final de la Vuelta a Francia. Unas palabras de Trueba. Balbo en América. Lunes el mismo programa.

CINE DOS DE MAYO.—6,45 y 10,45: Luces de Buenos Aires.

CINE GENOVA (Teléfono 34373).—4,30, 6,30 y 10,30: La Taquimeca (Marie Glory y Jean Murat).

CINE DE LA OPERA.—6,45 y 10,45: Una aventura amorosa, por Mary Glory y Albert Prejean.

CINE DE LA PRENSA.—6,45 y 10,45 (programa doble): La Cruz del Sur y La tuve en mis brazos.

CINEMA BILBAO (Teléfono 30796).—A las 4,30, 6,45 y 10,45: La dama atrevida.

CINEMA CHAMBERI (Nuevo equipo sonoro).—A las 4 (niños, 0,50 y 0,75), 6,45 y 10,45: Manchuria (Richard Dix). Lunes: Juguetes de Hollywood y En el barrio chino (Philips Barrigton).

CINEMA GOYA.—6,45 (salón) y 10,45 (jardín): Proceso Mary Dugan.

FIGARO (Teléfono 23741. Moderno sistema de refrigeración).—4,45: Erase una vez un vals....—6,45 y 10,45: La bailarina de Sans Souci y Erase una vez un vals...

MONUMENTAL CINEMA. — 6,30 y 10,30: Escuadrilla del amanecer.

PALACIO DE LA MUSICA (Refrigerado).—6,45 y 10,45: La princesa del 5/10 (Marion Davies) y Con el agua al cuello (Robert Montgomery e Irene Purcell).

PLEYEL (Mayor, 6).—7 y 11: El Danubio azul (por la Orquesta Rode). Lunes: Alta sociedad (Jannete Gaynor y Charles Farrell).

PROGRESO.—A las 6,45 y 10,45 (programa doble Columbia): La quimera de Hollywood (por Genoveva Tobin y Pat O'Brien) y Juventud moderna (por Dorothy Mackaill). La próxima semana: Manchuria y La melodía de la vida.

PROYECCIONES (Teléfono 33976).—4,45, 6,45 y 10,45: Music-hall (opereta por Willy Fort, música de Robert Stolz). El lunes: Las calles de Nueva York (por Buster Keaton (Pamplinas).

ROYALTY.—A las 7, sección numerada (butaca, 1,50): La llama sagrada (en español, por Luana Alcañiz).—9,30: Sección continua, todas las butacas a una peseta.

SAN CARLOS (Refrigeración Alfageme & Guisasola. Teléfono 72827).—A las 4,30, 6,45 y 10,45: El hombre y el monstruo (en español, por Frederich March y Miriam Hopkins).

SAN MIGUEL. — 6,45 (salón), 10,40 y 10,50 (salón y terraza): Esta noche o nunca (Gloria Swanson).

TIVOLI.—A las 4,30 y 10,45 (butacas, 1,50). A las 6,45 (butacas, 2 pesetas): Sangre roja (por Clara Bow).

BANDA MUNICIPAL.—10,30 noche, en Rosales: "Oviedo" (pasodoble), Marquina; preludio e intermedio de "Cavalleria rusticana", Mascagni; "Cavatina", Raff; "Una noche en el Monte Pelado", Moussorgsky; "El sombrero de tres picos" (tres danzas): 1, Los vecinos. 2, Danza del molinero. Farruca. 3, Danza final, Falla; fantasía de "La del soto del Parral", Soutullo y Vert.

PARA MAÑANA

TEATROS

IDEAL (Empresa Valdeflores).—6,45: El juglar de Castilla. 10,45: La Picarona (éxito grandioso). Las mejores butacas, 3 pesetas.

TEATRO CHUECA (Lunes popular. Compañía de comedias Fifí Morano y Fulgencio Nogueras).—6,45 y 10,45: La Lola.

CINES

AVENIDA (1,50 butaca, tarde y noche). A las 6,45 y 10,45 (Semana Universal): Drácula. Mañana Sin novedad en el frente.

BARCELO.—A las 10,40 (terraza), gran programa doble: La escuadrilla deshecha y Nos divorciamos. (Risas y carcajadas.)

CALLAO.—6,45 (salón), 10,40 y 10,50 (salón y terraza): La insaciable (Carola Lombard).

CINE ALKAZAR (la sala de mejor temperatura).—7 y 10,45: La mujer pintada (Peggy Shannon). Formidable éxito del fin de fiesta por Mlle. Valentine Jenner con su "Revue Vhermel". Populares, 3 pesetas butaca.

CINE DOS DE MAYO.—6,45 y 10,45: Los hijos de la calle.

CINE GENOVA (Teléfono 34373).—6,30 y 10,30: Resurrección (Lupe Vélez). Butacas y sillones, una peseta.

CINE DE LA OPERA.—6,45 y 10,45 (butaca 1,50): Los diablos de las cumbres.

CINE DE LA PRENSA.—6,45 y 10,45: La bailarina de Sansouci, por Lil Dagover.

CINEMA BILBAO (Teléfono 30796).—A las 6,45 tarde y 10,45 noche: Soy un fugitivo.

CINEMA GOYA. — 10,45 (jardín): El precio de un beso.

FIGARO (Teléfono 23741. Moderno sistema de refrigeración). — 6,45 y 10,45 (programa doble): Wolga, Wolga y La marca de los cuatro (estreno).

MONUMENTAL CINEMA. — 6,30 y 10,30: Cualquiera toma el amor en serio.

PALACIO DE LA MUSICA (Refrigerado).—6,45 y 10,45: Rivales de la pista (Albert Prejean).

PROGRESO (1 peseta butaca tarde y noche).—A las 6,45 y 10,45 (semana Ufa): Un asesino entre nosotros. Mañana: El delator.

ROYALTY. — Sección continua de 6 tarde a 1,30 noche: La llama sagrada (por Luana Alcañiz). Todas las butacas, una peseta.

SAN CARLOS (Refrigeración Alfageme & Guisasola. Teléfono 72827).—A las 6,45 y 10,45: Champ (El campeón) (por Wallace Beery y Jackie Cooper).

SAN MIGUEL. — 6,45 (salón), 10,40 y 10,50 (salón y terraza): Marfil (Jack Mulhall).

TIVOLI. — A las 6,45 y 10,45: Marie Glory en Una hermanita deliciosa (butacas, tarde, 1 peseta).

* * *

(El anuncio de los espectáculos no supone aprobación ni recomendación. La fecha entre paréntesis al pie de cada cartelera corresponde a la de la publicación de EL DEBATE de la crítica de la obra.)

CALLAO
Desde mañana lunes
gran temporada de reprises
LA INSACIABLE
por
Carole Lombard
JUEVES 10
CINEMANIA
por
Harold Lloyd
Dos "films" PARAMOUNT
BUTACA, SALON Y TERRAZA, DOS PESETAS

PENSION CLARIDGE
Gran confort. Cocina selecta
CARRERA SAN JERONIMO, 36

CHINCHES
NO QUEDA UNA CON INSECTICIDA RAYO. 1,25, 2,50 Y 5 PESETAS. DROGUERIAS Y HORTALEZA, 10.

LIBRAMIENTOS PARA OBRAS PUBLICAS

Se ha ordenado librar la cantidad de 478.422,69 pesetas a la Delegación de los servicios del Guadalquivir para gastos de las obras del camino de servicio de la presa del pantano de Benzezar (Córdoba).

¿Se lo dieron en la Universidad a manera de título? Porque algunos chuscos hacían referencia a este significado del bastón de ébano, cuando veían a don Amaro, siempre en posesión de él, paseando las calles en cumplimiento de sus servicios de médico.

Pulcro y atildado, viejecito ya y siempre risueño, don Amaro gozaba fama de ingenuo y bondadoso, hasta el punto de no recetar muchas veces, como él decía por no hacer sufrir a los enfermos.

—Don Amadeo, a ver si me manda usted algo para este dolor de estómago.

—¿Te sientan bien los amargos, hijo?

—Mire usted: yo quiero una cosa que no esté muy mala de tomar.

—Pues entonces por la mañana, en ayunas, te bebes un vaso de limonada muy cargadita.

Una farmacopea dulce, a base de tisanas y limonadas. Don Amadeo, por esto, huía de las complicaciones del recetario y de las fórmulas costosas de los específicos. Si acaso, añadía a las limonadas y las purgas la dieta y un régimen hidroterápico, que por entonces había puesto en boga un abate alemán. Y nada de analgésicos y drogas modernas, sino las tradicionales friegas y los emplastos caseros como la mejor terapéutica de los dolores.

Don Amadeo podía tener así la absoluta seguridad de no haber matado nunca a un paciente, aunque no pudiera decir tampoco con íntimo convencimiento que hubiese curado a nadie. Pero esta última duda y una medicina tan simplista y un carácter tan campechano y llanote no servían en una capital de provincia para hacer negocio con la profesión, y don Amadeo se vió arrinconado poco a poco, como trasto inútil, y desplazado de las llamadas y consultas por los médicos jóvenes que traían el empuje arrollador de nuevos métodos y abrían clínicas lujosas y montaban aparatos de rayos X y se anunciaban en los periódicos con una propaganda llamativa e impresionante.

Y a don Amadeo no le quedó otro recuerdo de la Medicina que su bastón de ébano. El célebre bastón que resonaba de un modo especial en las losas del empedrado. Apoyo, guía y emblema del inofensivo galeno. Tanto, que era oír sólo el golpe acompasado de la contera en los pedernales para que los amigos y conocidos exclamasen con absoluta seguridad:

—Ya viene don Amadeo...

* * *

Días tristes para quien como el médico había conocido, merced a las herencias, tiempos de desahogo y hartura. Pero todas estas reservas de las hijuelas familiares, consumiéndolas fué la larga etapa de inactividad profesional a que la cruel indiferencia de las gentes condenó a don Amadeo. Hasta que llegó la fecha fatídica de ver agotados todos los recursos y sentir de un modo angustioso el problema del sustento honorable. Y en las peores circunstancias: a los sesenta y tantos años, deshecho, vencido, humillado, incapaz ya de dedicarse a otra cosa, inhábil para hacer oposiciones, ni recomenzar estudios, ni poder disputar a la juventud que llegaba los cargos y el crédito, los éxitos y la clientela.

Hubo entonces, al enterarse las gentes de sus apuros, un general movimiento de compasión para don Amadeo, y la nota simpática de que un diputado a Cortes por la provincia tomase a su cargo proporcionarle una colocación de médico titular en cualquier pueblo de su influencia.

Así lo hizo, escogiendo para ello uno de los pueblecitos serranos en que disponía de la voluntad de los concejales. Recomendó el diputado a don Amadeo, y de tal modo pintó las cualidades personales del candidato a la titular, que no sólo el Ayuntamiento, sino el pueblo entero se holgaron del solicitante a la plaza, preparándose para recibirle como al médico hecho que ni de encargo para lo que ellos querían: hombre ya de edad para no pensar en traslados; solícito para sus enfermos; médico en las igualas; económico para las recetas; bueno, complaciente y cariñoso hasta la familiaridad y enemigo de meterse en andanzas políticas de los partidos. Una verdadera adquisición en médicos rurales que, por lo común, se dedicaban a fomentar las discordias intestinas de los vecinos para erigirse ellos en árbitros y directores de la cosa pública.

* * *

Y allá se encaminó rebosante de esperanzas don Amadeo. Pobremente, humildemente, sin otro aparato que el de una jumenta que le habían facilitado para hacer la jornada, el espolique que le servía de práctico en el camino y el bastón de ébano con que arreaba a la cabalgadura.

Mas en el pueblo quisieron hacerle un recibimiento ruidoso. Con cohetes y tamboril, como correspondía a los huéspedes ilustres que llegaban pocas veces a aquel Concejo. Se convocó a manifestación al pueblo, y era precisamente por la canícula de Santiago cuando iba don Amadeo, caballero de triste figura, por aquellos caminos polvorientos, hacia su entrada triunfal.

—¿Ve usté, don Amadeo, aquello que se ve como si fuera un hormiguero? Pues es el pueblo que sale a darle a usté la bienvenía.

—¿La bienvenida? Dios se lo pague. Pero no merecía yo tanto, la verdad. Debe ser un pueblo muy cariñoso.

—Cariñoso sí lo es. Aquí too es saber cogerle el tiento al principio. Que vean que el médico se preocupa mucho de la salú. Porque, la verdá, somos mu abandonaos, y el médico es quien tiene que estar siempre predicando...

El estampido de los cohetes interrumpió la conversación, y don Amadeo echó pie a tierra para estar más en carácter con el recibimiento que se le hacía. Sacudióse el polvo, arregló su sombrero y se irguió un poco, apoyándose en el bastón, que cobraba entonces toda la categoría de símbolo de mando y autoridad, por la manera de llevarlo y moverlo que tan típica se hizo en la capital de la provincia.

A su encuentro se adelantaron el alcalde, el secretario y el cura. Le estrecharon la mano, en tanto batía una marcha el tamboril, y el maestro dirigía una canción alusiva que entonaron los niños. Luego el cura hizo las presentaciones: don Matías, el maestro; el señor Antón, juez de paz; el tío Felipe, síndico del Municipio; «Galillo», el alguacil y los labradores más significados. El pueblo rompió en aclamaciones, y don Amadeo, profundamente conmovido, se descubría para agradecerlas, y estrechaba, afectuoso, las manos de todos.

—Gracias, hijos míos, gracias. ¿Qué podré yo hacer para pagaros esta hospitalidad?

Ya el cortejo en marcha, el cura fué el encargado de ir poniendo en pormenores a don Amadeo. El pueblo era bueno y sencillo, pero muy descuidado en asuntos de higiene.

—Ya ve usted ahí los estercoleros: en las mismas puertas de las casas. No se barren las calles, ni hay ordenanzas para la limpieza. Fíjese usted también en el cementerio: un cementerio pobre, de poco fondo, demasiado pequeño para las necesidades del pueblo, hasta el punto que no podemos revolvernos cuando, por cualquier circunstancia, hay que abrir más de una sepultura. Se necesita hacer algo, modernizar algo, mover también al alcalde y a los concejales a que se preocupen de todas estas cosas y no se crucen de brazos.

Y añadió el cura, tomando la ocasión por la oportunidad:

—Yo creo que ahora sí usted, con la autoridad que tiene y la simpatía que ha despertado en el pueblo, y la fuerza que le da este recibimiento, dijese algo en el Ayuntamiento, le atenderían todos y el pueblo tendría que agradecer a usted sus mejoras. Que el pueblo vea también que se preocupa usted de su sanidad.

—Muy bien, señor cura. A eso vengo yo: a hacer cuanto pueda por la salud de todos y a que vean todos que me intereso por sus problemas...

* * *

Había ya hecho el propósito. El cura y el espolique le habían recomendado dar la impresión de que los asuntos sanitarios no eran indiferentes para un médico que llegaba a ocupar la titular y en el que depositaban todos la máxima confianza. Además, el recibimiento era tan cariñoso, tan entusiasta y simpático, que hubiera sido una descortesía no dirigir unas palabras al pueblo para hacerle presente la sincera gratitud que todo ello merecía de su parte. Y cuando llegaron al Ayuntamiento, don Amadeo, con toda su bondad y toda su sencillez, pidió al pueblo que cesase en sus aclamaciones y que le escucharan un momento las palabras de saludo que iba a pronunciar.

No abandonó en este menester, el bastón de ébano, sino que empuñándolo en la derecha, empezó a hablar con voz conmovida y emocionada lo siguiente:

—Pueblo querido: el recibimiento que me habéis hecho deja en mi alma tan profunda huella que sólo la muerte podrá cancelar la deuda de mi gratitud. Gracias, hijos míos, y no sé cómo corresponder a estas muestras de cariño que vuestra noble hospitalidad me prodiga sin merecerlo. Tened seguro que en lo que de mí dependa he de saber agradecer esta cordialidad que me ofrecéis. Estaré enteramente a vuestro servicio, sin otra preocupación ni otro anhelo que el de vuestro bien y vuestra salud. Pero para eso es menester que vosotros también me ayudéis. Aunque os disguste, he de deciros que, al pasar, he podido ver que tenéis los estercoleros en las puertas de las viviendas. No cumpliría yo con mi deber si no me preocupara de vuestra higiene. Pues bien; todo eso ha de desaparecer por bien vuestro, hijos míos. Yo necesito que, desde mañana mismo, se barran las calles del pueblo y desaparezcan esos focos de infección. Me he enterado que escasean las aguas. Yo necesito que el Ayuntamiento, por medio de sus honorables concejales aquí presentes, haga alguna obra para satisfacer la necesidad de este servicio. Ayudadme, hijos míos, a conseguir esto de nuestros laboriosos concejales. También me ha dicho el señor cura, y yo lo he podido apreciar desde fuera, que hay que hacer algo en el cementerio. El cementerio es pobre, ruin, destartalado, insuficiente. Yo necesito un cementerio grande... grande...

Fué el efecto instantáneo y no hubo posibilidad de que el orador médico pronunciase una palabra más. Lo que ocurrió lo contaba luego el propio don Amadeo con aquella candidez y aquella ingenuidad que se hacían tristeza de vencido en sus ojos azules.

—No sé, hijo mío, qué pudieron entender... El caso es que aquella misma noche tuve que salir disfrazado del pueblo. Algún equívoco, porque me preguntaron que para qué quería un cementerio grande, y la cosa fué ya imposible. Un horror, hijo, porque no sé qué vieron cuando abrí así los brazos con el bastón, para decir grande.

Y el bueno de don Amadeo, al repetir esta palabra, repetía también el ademán de abrir los brazos como en el discurso. Se extendía entonces cobrando enorme longitud el bastón. Como si abarcara un kilómetro en aquel signo dimensivo. Algo que debió aterrorizar al pueblo al comprender por las dimensiones del cementerio la catástrofe que se avecinaba...

Antonio Reyes HUERTAS,

(Ilustraciones de Cobos.)

más huevos

y mejor desarrollo de sus aves obtendrá usted adicionando a su alimento una parte de huesos frescos molidos al día. Tenemos un gran surtido de molinos para huesos, calderas para cocer piensos, corta-verduras y corta-raíces especiales para avicultores. Pida catálogo a

MATTH. GRUBER
BILBAO MADRID

A. S. Mamés, 33. Ferraz, 8.
Dirección postal: Apartado 185. BILBAO

SAN SEBASTIAN
HOTEL MIRAMAR

Frente a la playa, pensión completa desde 15 pesetas.

Cupones El Economato de **Alberto Aguilera, 26. Teléf. 30673,** regala en cada kilo legumbres 10 cupones, kilo bacalao 30, kilo chocolate 40, kilo café 80, Mundial, Progreso y Nacional.

Esta es

LA MEJOR PRUEBA DE QUE ES BUENO

Cada estuche lleva un CUPON-REGALO para sus sorteos, con más de 1.000 pesetas de premios todos los meses y una artística FOTOTIPIA ALBUMS para coleccionar éstas, a 0,50. De venta en las Expendedurías. CALIDAD EXTRAFINA INSUPERABLE.
Estuche inglés, 10 céntimos.

Mondariz-Balneario
HOTEL FRANCES
de RAMIRO BARDIN

EL MEJOR SITUADO
LA MEJOR MESA

NOTA: Al que no salga satisfecho no se le cobrará el hospedaje

El "Colegio Cántabro"

de Santander es una fundación de Padres de Familia que resuelve el problema de enseñanza en primaria y Bachillerato. Medio pensionistas e internos. Pedid detalles y reglamento. **Apartado núm. 7. Teléfono núm. 1850.**

LA VIDA RELIGIOSA

El sollozo de Jesús

Un llanto en medio de una apoteosis: nada más misterioso, nada más amargo y desgarrador. "¡Hosanna!—clamaban las turbas—. ¡Bendito sea el que viene en nombre del Señor! ¡Bendito el Rey de Israel!" Y el Rey de Israel lloraba.

Era una mañana primaveral, dorada y bulliciosa; cinco días antes del catorce de Nisán, cinco días antes de inaugurarse la Pascua cristiana. Acompañado de los doce, Jesús atravesaba el monte de los Olivos, que se interponía entre Betania y Jerusalén. El camino serpeaba entre colinas, tortuoso y accidentado. La caravana apostólica se acrecentaba aquí y allá con grupos de peregrinos, que venían de Arabia y de las ciudades del Eufrates para celebrar la solemnidad de la Pascua en Jerusalén. Juntóse luego un inmenso gentío, salido de la ciudad, y se improvisó el triunfo, que conmemora la cristiandad el Domingo de Ramos. Los gritos y las aclamaciones llenaban el espacio de alborozada alegría; los vestidos y las palmas rodaban por el suelo; el entusiasmo estallaba en fragorosos aplausos, millares de manos se agitaban en el aire blandiendo y tremolando ramos de olivos, palmeras yarrayanes.

Sentado en la cabalgadura, camina el Salvador en medio de la multitud. La senda retuerce a uno y otro lado, se empina agriamente, desciende con rapidez y se aleja de la altura, coqueteando con el barranco. De pronto, el terreno se quiebra, se ensancha el horizonte y la Ciudad Santa aparece ante la alegre comitiva, levantando a los aires el blanco cinturón de sus murallas, suspendidas sobre el valle del Cedrón. Es la población de la perfecta hermosura, que había dicho el profeta; la amada y requebrada de Dios con perseverancia de siglos, la gloria de Palestina y regocijo de toda la tierra. Aún hoy el viajero que llega de la región de Jordán queda deslumbrado por aquella visión inolvidable y, sin embargo, Jerusalén no es ya la maravilla del Oriente. Un manto de follaje vestía las colinas sobre las cuales se asentaba la ciudad; los torreones lanzaban al aire su caprichosa arquitectura, los palacios y los monumentos brillaban envueltos en la luz gozosa de la mañana, y sobre todos se cernía la gloria del templo, expresión de la fe de Israel y resumen de su historia con sus altas pirámides, con sus muros gigantescos, con sus puertas amplísimas, con sus pórticos, arcadas y galerías cubiertas de mármoles y de planchas de oro, sobre las cuales, según dice Josefo, relampagueaba la luz del día, como en montaña de nieve embestida por la claridad del sol.

Aquella vista, que colmaba de felicidad el alma de los buenos israelitas, hablándoles de pasadas venturas y de esperanzas inefables, acrecentó las demostraciones de júbilo entre los grupos compactos del policromo gentío. El Mesías llegaba a la capital de su reino; el Hijo de David iba a tomar posesión de su herencia; pronto el nuevo Rey lanzaría desde aquellos alcázares las legiones redentoras de que habían hablado los profetas. «¡Bendito el reino de nuestra padre David!", gritaba la muchedumbre, y el eco de las aclamaciones cruzaba con fragor de torrentes desatados a través de las calles y las colinas. Sólo Jesús callaba. Parecía como si todo aquello nada tuviese que ver con él. Su mirada se clavaba con tristeza en la altura de los pináculos y los capiteles; tristes pensamientos ensombrecían su frente; hubiérase dicho un rey destronado, más que un hombre a quien llevan a reinar. Aquellas piedras brillantes, en que sus admiradores veían un pronóstico de futura grandezas, le hablaban a él de ingratitudes y rebeldías de horribles castigos y justicias sangrientas. Sobre ellas veía ya los rayos de la ira divina, el avance de los legionarios, el fulgurar de las lanzas de Roma, la amenaza de las torres sitiadoras, el cinturón asfixiante de los fosos, los torrentes de sangre, la cólera de un general que parecía como guiado por una idea sobrehumana, las plazas cubiertas de cadáveres, la espada, el fuego, el hambre y la peste.

Y el Señor lloró sobre la ciudad, que se iba a enrojecer con su sangre. Fué un llanto que conmovió todo su ser, un lamento en alta voz. Ante la tumba del amigo las lágrimas habían corrido silenciosamente a través de su rostro; ahora, el llanto le arrasó los ojos; la turbación anudaba su garganta, todo su cuerpo temblaba en sollozos de angustia y el dolor estallaba en tristísimos acentos. Los evangelistas han sabido distinguir esta doble manifestación del llanto de Jesús; y uno de ellos ha recogido las palabras conmovedoras, que brotaron en medio del confuso clamoreo: «¡Ah, si conocieses, Jerusalén, a lo menos hoy, lo que se te ha dado y lo que te puede traer la paz!" Todos los horrores de la catástrofe que había de sobrevenir a la siguiente generación vibraban ya en aquella exclamación dolorida. Provocada por la ciega insolencia de los judíos, Roma enviaba a Flavio Vespasiano para vengar la injuria. Empezaban a cumplirse las profecías. Fueron tres años trágicos, como no se han vuelto a ver en la Historia. Realizábase lo que había predicho el vidente de Anatoth: «¡Ay de tí, Ariel!, Ariel, ciudad de David, que fuiste tanto tiempo como el altar del Señor, tus años han pasado, han terminado tus fiestas. Los salmos no tienen ya sentido en tu boca, la lira se halla callada, y en Israel sólo se oyen cantos de duelo, voz de lamentación en todas las plazas, y coros lúgubres, que dicen: ¡Ay, ay!»

Pero el sollozo de Cristo atraviesa todas las edades, cae sobre todos los pueblos, repercute en todas las almas. Todos los extraviados oyen alguna vez al margen del precipicio, aquella invitación suprema. La oyeron Caín, el fratricida y Judas, el traidor; la oyeron María Magdalena en el banquete de Simón, y el príncipe de los Apóstoles en el palacio del Pontífice. Para unos, es luz salvadora; para otros, tiniebla y amargura. Resuena para las ciudades y para las almas, para los individuos y para los pueblos. Hoy mismo parece que se levanta en medio de nosotros. Hubo un pueblo, a quien el cielo distinguió sobre todos, pueblo formado por monjes, por Obispos, por Santos, como las abejas hacen la colmena, según expresión de un historiador. Dios le dió grandes reyes, conquistadores invencibles, imperios poderosos, hombres iluminados por las llamaradas del genio, grandezas de heroísmos, gracia de arte, luz de ciencia, fuego de santidad. En sus dominios no se ponía el sol, y, como Israel pudo un día considerarse como el pueblo escogido... Sobre ese pueblo, hoy rebelde o cobarde, apóstata o egoísta ejemplar de ingratitud o modelo de ceguera, parecen derramarse en estos momentos la mirada triste de Cristo y los ecos de su queja dolorosa y apremiante: «¡Ah, si conocieses tú, a lo menos hoy, lo que se te ha dado y lo que te puede traer la paz!»

Justo PEREZ DE URBEL

(Benedictino)

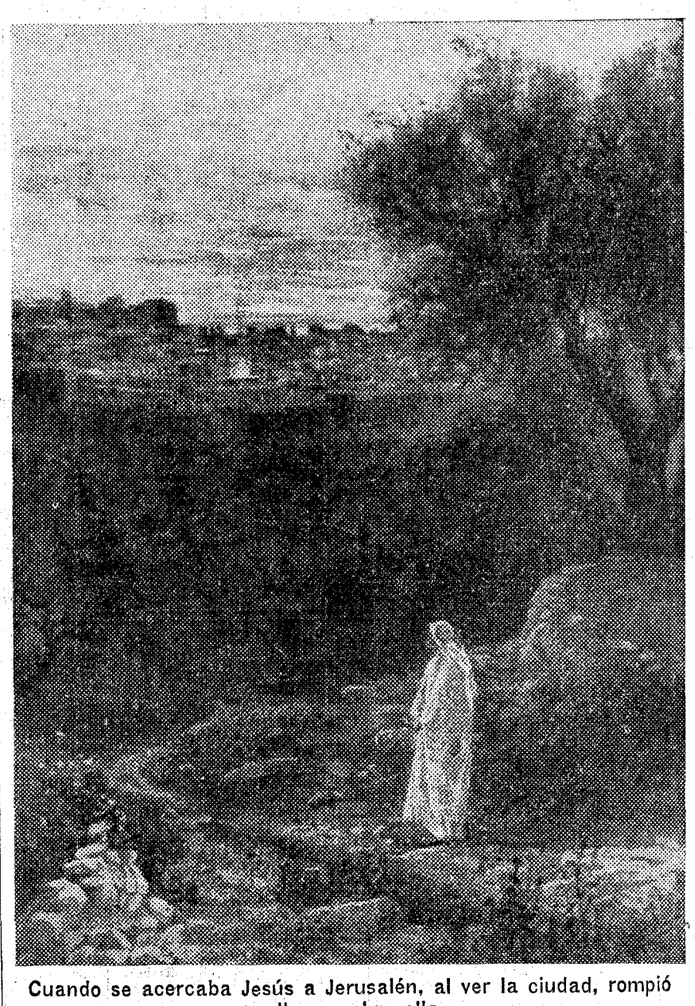

Cuando se acercaba Jesús a Jerusalén, al ver la ciudad, rompió a llorar sobre ella...

Epístola y Evangelio

Epístola de San Pablo Apóstol a los Corintios (I, 10, 6-13).—Hermanos: No seamos ávidos de cosas malas, como aquéllos (los israelitas) lo fueron; ni os hagáis idólatras, como algunos de ellos, según está escrito: Sentóse el pueblo a comer y beber, y levantáronse a danzar (ante el becerro de oro). Ni forniquemos, como algunos de ellos fornicaron, y sucumbieron en un solo día veintitrés mil. Ni tentemos al Cristo, así como algunos de ellos le tentaron (dudando de las promesas de Dios), y perecieron a manos del exterminador. Y estas cosas les acontecieron a ellos en figura, mas se escribieron para aviso de nosotros, en quienes han venido a caer los fines de los siglos (la última edad, que es la mesiánica). Así, pues, el que crea que está en pie, mire no caiga. Las tentaciones que os han cogido no pasan de humanas. Y fiel es Dios, el cual no os dejará ser tentados sobre lo que podéis, antes dará junto con la tentación, la salida, para que podáis sobrellevar.

Secuencia del Santo Evangelio, según San Lucas (19, 41-47).—Cuando se acercaba Jesús a Jerusalén, al ver la ciudad, rompió a llorar sobre ella, diciendo: Si también tú conocieras, al menos en este día tuyo, lo que te habría de traer la paz; pero ahora se esconde de tus ojos. Porque van a venir sobre ti días en que echarán tus enemigos en torno de ti trincheras, y te cercarán alrededor, y te estrecharán por todas partes. Y te arrasarán a ti y a tus hijos dentro de ti: y no dejarán en ti piedra sobre piedra por no haber reconocido el tiempo de tu visitación (de la visita que te ha hecho el Mesías). Y entrando en el templo, comenzó a arrojar a los que vendían y compraban en él, diciéndoles: Está escrito que mi casa es casa de oración. Mas vosotros la habéis hecho cueva de ladrones. Y estaba enseñando todos los días en el templo.

Cultos para hoy y mañana

DIA 6.—Domingo, IX después de Pentecostés.—La Transfiguración de Nuestro Señor Jesucristo.—Santos Justo y Pástor, herm.; Sixto II, p.; Felicísimo, Agapito, Jenaro, Vicente y Esteban, mrs.; Hormidas, p., y Santiago, cfs.

La misa y oficio divino son de los Santos Justo y Pástor, con rito doble de primera clase, con octava y color encarnado.

Adoración Nocturna.—San Isidro.—Lunes, San José.

Ave María.—A las 11, misa, rosario y comida a 40 mujeres pobres, costeada por doña Mercedes F. de Haro.—Lunes, a las 11, misa, rosario y comida a igual número de mujeres pobres, costeada por la fundación de doña Alberta Martínez de la Riva.

Cuarenta Horas (parroquia de los Santos Justo y Pástor).—Lunes, parroquia de San Millán.

Corte de María.—De Covadonga, San Luis y Nuestra Señora de Covadonga. De Atocha, PP. Dominicos (P. del Pacífico). Lunes, La Divina Pastora, San Martín (P.) y San Millán. De los Dolores, parroquia de los Dolores, San Bernardo, 101 (P.).

Parroquia de las Angustias.—A las 12, misa perpetua por los bienhechores de la parroquia.

Parroquia de San Antonio (Florida). 8, misa; 9, comunión para la Juventud Católica; 10, 11 y 12, misas.

Parroquia del Buen Consejo.—De 7 a 11,30, misas cada media hora; 8, misa parroquial con explicación del Evangelio.

Parroquia del Carmen (C. Aragón, 40). A las 8, 9, 10 y 11, misas. La de 10, para niños.

Parroquia de Covadonga.—A las 8, comunión general en honor del Sagrado Corazón, y por la tarde, ejercicio.

Parroquia de Santa Cruz.—De 6,30 a una tarde, misas cada media hora.

Parroquia de San Lorenzo.—De 7 a 1, misas; a las 10, misa cantada.

Parroquia de Santos Justo y Pástor (Cuarenta Horas).—8, Exposición; 10, misa solemne, y a las 6 t., estación, rosario y procesión de reserva.

Parroquia de Santa María.—Cultos en honor de Nuestra Señora de la Flor de Lis: 8,30, misa comunión para los congregantes; 11, misa solemne y sermón por don José Suárez Faura, y al final salve cantada.

Parroquia de San Miguel.—8, misa y explicación del Evangelio; 9, misa rezada; 10, la mayor; 11, para los colegios; 11,30, para los obreros, con explicación doctrinal.

Parroquia de San Millán.—Novena a San Cayetano: A las 10, misa mayor. A las 6 tarde, solemnes vísperas; a las 7,30, Exposición, estación, rosario, sermón por don Mariano Moreno, novena, Santo Dios, reserva, gozos y adoración de la reliquia del Santo.

Parroquia de Nuestra Señora del Pilar.—Cultos en honor del Sagrado Corazón: 8, comunión general, predicando don Mariano Benedicto; 9,30, misa de los Catecismos; 10, explicación del Evangelio y sermón por el señor Benedicto; 12, sermón doctrinal, y por la tarde, a las 7,30, rosario.

Parroquia del Purísimo Corazón de María.—A las 7, 8, 9, 10 y 11, misas; en la de 8, explicación del Evangelio, y en las de 10 y 11, conferencia catequística.

Parroquia de Santiago.—De 7 a 1, misas cada media hora.

Agustinos Recoletos (P. Vergara, 85). De 6,30 a 12, misas cada media hora; en la de 10, plática catequística, y en la de 11, explicación del Evangelio.

Beato Orozco.—Misas desde las 6,30 hasta las 11, cada media hora.

Bernardas del Sacramento.—A las 8,30, misa comunión general para la Archicofradía de la Guardia de Honor y Apostolado de la Oración; a las 7 tarde, Exposición, rosario, sermón por el padre director, bendición y reserva.

Buena Dicha.—A las 8, misa e instrucción catequística; 9, misa y Exposición del Evangelio, y en la misa de 10, plática apologética.

Calatravas.—A las 8,30, misa comunión general para las Hijas de María.

Concepcionistas Jerónimas (Lista, 29). A las 6,30, 9,15, 10 y 12, misas rezadas; de 9 a 12, Exposición de Su Divina Majestad.

Encarnación.—A las 9,30, misa cantada; a las 12, misa rezada.

Santuario del Perpetuo Socorro (Manuel Silvela).—A las 8, comunión general, y a las 7 t., función solemne con sermón.

DIA 7.—Lunes.—Santos Cayetano, fundador; Donaciano y Alberto, cfs.; Pedro, Julián, Fausto, Donato, ob.; Severino, Segundo.

La misa y oficio divino son de la Transfiguración de Nuestro Señor Jesucristo, con rito doble de segunda clase y color blanco.

Parroquia de las Angustias.—A las 7, misa perpetua por los bienhechores de la parroquia.

Parroquia de San Ginés.—A las 8 noche, rosario y visita a Nuestra Señora de las Angustias.

Parroquia de San Millán (Cuarenta Horas).—A las 8, Exposición y misa de comunión en el altar de San Cayetano; 10, misa mayor a gran orquesta, predicando don Mariano Moreno; a las 7,30 t., último día de novena a San Cayetano, con Exposición, estación mayor, rosario, sermón por don Mariano Moreno, novena, Santo Dios y reserva. Terminada la novena se hará la procesión por el interior de la iglesia con la imagen de San Cayetano, dándose después a adorar su reliquia.

Parroquia de San Pedro el Real.—Empieza la novena en honor de Nuestra Señora de la Paloma. A las 8, misa comunión general; a las 10 y 12, misa solemne, terminando con bendición; a las 6,30 tarde, Exposición, rosario, sermón por don Carlos Jiménez Lemaur, novena, reserva y cánticos.

Cristo de la Salud.—De 10 a 12,30 y de 6 a 8 tarde, Exposición de Su Divina Majestad.

* * *

(Este periódico se publica con censura eclesiástica.)

J. CAMPOS, médico-ortopédico. MADRID

HERNIAS

Aplico bragueros científicamente y toda clase aparatos ortopédicos. **Augusto Figueroa, 8. Teléfono 12331.**

Información comercial y financiera

Un Jurado mixto nacional de Banca privada

Todos los demás jurados de la Banca serán Jurados mixtos menores

La "Gaceta" de ayer publica la siguiente orden del ministerio de Trabajo:

"Las bases de trabajo para el personal de la Banca privada han sido hechas y tienen aplicación con carácter nacional. Ello releva a los diferentes Jurados mixtos de Banca constituídos en España de la principal misión encomendada a tales organismos, que es la de fijar las normas que, en cuanto a condiciones de trabajo, salarios, etcétera, han de regular las relaciones de patronos y obreros del ramo.

Esto obliga a la constitución de un Jurado mixto nacional de la Banca privada que sea el que fije la interpretación de tales bases y resuelva, como órgano unificador, las incidencias que en la aplicación de aquéllas puedan suscitarse.

En su consecuencia,

Este ministerio ha dispuesto:

1.° Que se constituya en Madrid un Jurado mixto nacional de Banca privada, integrado por seis vocales patronos e igual número de obreros, con sus respectivos suplentes.

2.° Que tendrán derecho electoral para elegir las representaciones antedichas las Asociaciones que en la actualidad figuren inscritas en el Censo electoral social y aquellas que lo verifiquen en el plazo de diez días, contados a partir dél siguiente al de la publicación de esta orden en la "Gaceta de Madrid".

3.° Que, una vez constituído el Jurado mixto nacional, todos los demás Jurados de Banca establecidos en el resto de España pasen a la categoría de Jurados mixtos menores, con las facultades que, conforme a la vigente ley de 27 de noviembre de 1931, les están asignadas y puedan conferírseles por el Jurado mixto nacional, al que quedarán reservadas las de interpretación de las bases nacionales de trabajo y la resolución de las dudas e incidencias que con motivo de la aplicación de las mismas puedan suscitarse; y

4.° Que tan pronto como se haya constituído el Jurado mixto nacional que por esta orden se crea, cese en su actuación el Jurado mixto de Banca, de Madrid."

Juntas generales

Día 8.—Hotel Asturias, S. A. (Madrid).

Día 10.—Serchs, S. A. (Barcelona).

Sociedad de Ferrocarriles Eléctricos (Fernanflor, 2, Madrid).

Día 12.—Sociedad Anónima de Extractos Tánicos (Barcelona).

Recaudación del Norte

La recaudación de los ferrocarriles del Norte en las fechas indicadas ha sido la siguiente:

	Pesetas.
Del 1 al 10 julio 1933.....	9.220.548,15
Del 1 al 10 julio 1932.....	9.162.501,54
Diferencia en más.....	58.046,61

	Pesetas.
Del 1 enero a 10 julio 1933.	171.409.725,53
Del 1 enero a 10 julio 1932.	179.627.735,61
Diferencia en menos...	8.218.010,08

Congreso de Transportes

Por orden de la Presidencia del Consejo de ministros se concede la cantidad de 3.250 pesetas para que don Francisco Jiménez Ontiveros, segundo jefe de la Oficina de Explotación Comercial del Consejo Superior de Ferrocarriles, asista en representación de España a la próxima reunión de la Asamblea internacional del Convenio para el transporte de viajeros y mercancías que ha de celebrarse en Roma durante el mes de octubre del corriente año.

La desgravación de los vinos

OVIEDO, 5.—La Comisión provincial e intermunicipal nombrada para formular una ponencia respecto a las consecuencias de la desgravación de los vinos, ha terminado su trabajo. Esta Memoria será elevada al Gobierno y a los diputados por Asturias.

Resumen semanal de la Bolsa de Madrid

Prosigue la depresión en todo el mercado. Los Fondos públicos cierran en baja general, a pesar de la mejora de los dos últimos días. Absolutamente parado el sector industrial: ni Bancos, ni Electricidad, ni Minas acusan negocio alguno

A LAS SESIONES ASISTE ESCASA CONCURRENCIA

La Bolsa ha entrado de lleno en el grueso de la época veraniega, constituído por las dos últimas semanas. Y correspondiendo plenamente a esta continuidad, las tónicas del mercado regirán una uniformidad absoluta casi para las dos últimas semanas.

Por lo que se refiere a ésta que acaba de terminar, las características se reproducen, con sólo añadir alguna mayor intensidad en los tonos y alguna variación en los cursos de la tendencia, que hacen perder algo el ritmo del proceso bursátil.

Epoca veraniega, época inactiva. Este axioma, sin embargo, ha tenido siempre su graduación y sus excepciones. En la memoria de todos está el mes de agosto del año pasado, que marcó, por ejemplo, el momento de alza de los Fondos públicos, y en que el negocio registró cifras de actividad destacada.

Este mes en curso no aparece con iguales perspectivas, al menos por ahora. Los caracteres son todos de depresión agosteña. Pero hay que retroceder muchos años atrás para encontrar, al decir de los más avisados, otro verano con tal insulsez.

Marasmo

Marasmo en toda la línea. A la depresión que reinaba en los valores industriales, se ha añadido la baja en los Fondos públicos, y como el retroceso fué fulminante, a pesar de que en las últimas jornadas encontró alguna contención, el papel se echó a los corros de una vez, e impidió toda actividad. Esta circunstancia mejoró más tarde, pero no en cuantía suficiente para activar el negocio y compensar la tónica dada en las sesiones precedentes.

No hay que hablar de nuevo de los valores industriales. La realidad se va imponiendo con caracteres alarmantes. Hoy por hoy, se puede decir que no hay más valores industriales que los ferroviarios capaces de atraer un poco de atención. Basta repasar la lista de valores: ni Bancos, ni electricidad, ni mineros, ni la selva multiforme de varias clases, todas arrinconadas en la relación hospitalaria del Boletín oficial.

La concurrencia en Bolsa se ha reducido también al mínimum: la gente no acude y no hay reclamo que la atraiga. Porque lo único, según se dice, que podría activar el mercado en estos momentos, sería una mutación política, en la que la misma Bolsa empieza por no creer.

Han abundado los comentarios políticos en el mercado, todos ellos sobre los incidentes parlamentarios y domínicales. Lo cierto es que no han aportado éstos a los corros ningún elemento nuevo cotizable.

Fondos públicos

Cabe dividir la semana en dos etapas: la primera comprende tres secciones, las de los tres primeros días; la segunda, las dos últimas jornadas. Para la primera etapa hay que señalar una continuación del hundimiento de los Fondos públicos, en marcha creciente, con respecto a la semana anterior. El papel salió a los corros en abundante escala y los cambios cayeron muy abajo. Tanto es así, que el ambiente quedó relativamente despejado con este hundimiento, y el dinero empezó a ver los cambios atractivos nuevamente. Esto es lo que sucedió en los últimos días, a pesar de lo cual, la semana cierra con pérdidas para casi todas las clases, pérdidas que, unidas a las de la semana anterior, son para algunas clases cuantiosas.

De este hundimiento participan también las obligaciones del Tesoro, tanto las nuevas como las viejas, pero particularmente éstas, que quedan ofrecidas, y disminuyen de este modo el margen de diferencia que las separa de las nuevas obligaciones al 5 por 100.

Los Bonos oro son la excepción más fuerte de todo el sector de Deudas del Estado, debido a sus condiciones especiales. Cierran en alza de 1,25, y, particularmente en la última sesión, corroboran la firmeza del conjunto, si bien el ambiente del corro, formado con dificultades casi todos los días, no es para grandes esperanzas.

Cambia la faz de las Villas, nuevas, del Ayuntamiento madrileño: de 82 pasan a 84,50, y quedan a este cambio en las tres últimas sesiones. Hay papel para Mejoras Urbanas y Villas de 1929; en cambio, las de 1914 y 1918 y Subsuelos quedan pedidas; es decir, se reproducen, exactamente, las características de siempre.

Dinero para las Cédulas del Hipotecario, cuyas 6 por 100 quedan menos firmes, después del corte de cupón de primeros de agosto, y para las del Crédito Local, cuyas interprovinciales y cinco y medio con lotes quedan muy solicitadas y acusan nuevos avances.

Bancos y Electricidad

No hay más novedad en el corro bancario que el papel de última hora para Río de la Plata: el resto pasa desapercibido. Ni siquiera Banco de España presenta novedades, pues cierra con el mismo cambio de 540, al recuperar el duro perdido.

Sólo una inscripción en el curso de la semana tiene la Chade, y en ella acusa la flojedad arrastrada de la septena anterior. Sigue débil en Zurich y en Barcelona, donde la desconfianza por la situación de Argentina no ha cesado, y se ha extendido, además, hacia otros valores, como el Empréstito Argentino, que tienen papel de muchas manos.

Por lo general, el grupo de valores eléctricos permanece bastante abandonado, hace tiempo que ha perdido ya la rmeza de otras ocasiones, y aunque los precios no retroceden, la tendencia tampoco acusa mejora alguna. Han vuelto a repetirse las cotizaciones de la Unión Eléctrica Madrileña, para sus acciones viejas y nuevas. Sólo Alberche recupera terreno, y cierra con dinero a 43,50. "Hidros", Guadalquivir, Mengemor y Electras, tienen en las últimas sesiones papel a la vista, con escasa contrapartida.

Minas y Ferrocarriles

El grupo minero prosigue tan silenciado o más que el eléctrico y el bancario. Ni cotizaciones cabe apuntar para las acciones de Minas del Rif, tanto portador como nominativas, que son las únicas que admitían reseña en semanas anteriores. De vez en cuando se oyen en el corro algunas voces, pero en casi todas las ocasiones sin cambios. La última posición fué de 249 por 248 para las nominativas. Las Guindos tienen papel a 292.

Ya hemos dicho anteriormente que los únicos atisbos de actividad deben relegarse al corro de acciones ferroviarias. Claro es que la actividad ha de ser también muy relativa, pues en la mayoría de los casos no es más que voces, ya que hay sesión en que incluso alguna de las dos clases de títulos queda sin inscribir.

Ha continuado la diferencia entre los precios de Nortes y Alicantes; los primeros cierran la semana con aumento y los segundos con ligera desventaja. Y esto, a pesar de que hay en puerta el cobro del dividendo de 10 pesetas para Alicantes.

Las noticias sobre la recaudación de las distintas Compañías no acusan cambios sensibles en la orientación.

"Metros" siguen con dinero a 120,50, y Tranvías con dinero a 102, influenciados por la marcha de la recaudación.

Varias

Se ha afianzado la tendencia firme de Petrolitos: de 25,50 pasaron a 26, y más tarde a 25,75. A este precio queda dinero en el mercado, y el papel no cede a última hora del 26,25. Se espera la confirmación de las noticias circuladas sobre el contrato de suministro al Monopolio de Petróleo. Se ha asegurado en alguna parte la posibilidad de un pago de dividendo para el ejercicio en curso. Parece que han empezado a inflarse demasiado lejos las cosas.

En Azucareras ordinarias, la situación es en extremo depresiva: sale papel a todo pasto y el negocio queda reducido a su más mínima expresión, porque no hay quien tome. Se espera con algún interés el resultado de la encuesta abierta después de la última conferencia del mes pasado.

Y para Explosivos, no vale tampoco la pena reseñar nada: el curso ha carecido en absoluto de interés. Todo ha sido monótono, la situación del corro sigue siendo pesada, y los cambios carecen hasta de agilidad. Sólo en el último minuto de la última sesión, del viernes, se produjo la baja de dos enteros, con que cierra la semana a 618. Los corros no se forman, o se forman en los últimos momentos de cada sesión.

Papel para Tabacos, aunque en cuantía escasa, y más numerosa la oferta para Campsas.

En Obligaciones se nota la misma depresión e inactividad que en los demás departamentos. Destacan las Obligaciones de Alicante, primera hipoteca, que pasan a 240, y al final quedan ofrecidas a 239.

Cambio internacional

No acusa modificación alguna de importancia la tendencia del mercado internacional del cambio para la peseta, cuyas perspectivas siguen siendo las mismas.

Lo más notable esta semana ha sido la ligera reanimación que experimentó el dólar, reacción que no logró mantener en días posteriores.

Las cábalas y pronósticos continúan en torno a la fo ación de los dos bloques de divisas, el bloque del oro y el de la libra esterlina, para el que ha sido un motivo de satisfacción la emisión reciente del empréstito canadiense en Inglaterra.

Los cambios diarios registrados por las principales divisas, han sido los siguientes:

Monedas	Precdte.	L.	M.	M.	J.	V.	S.	Difercia.
Francos	46,95	46,95	46,90	46,85	46,85	46,85	46,85	—0,10
Libras	40,00	39,95	39,90	39,75	39,65	39,65	39,65	—0,35
Dólares	8,92	8,70	9,00	8,90	8,68	8,80	8,82	—0,10
Suizos	232,125	232,125	231,875	231,625	231,625	231,625	231,525	—0,60

La exportación de frutas a Francia

UNA NOTA DEL MINISTERIO DE AGRICULTURA

El ministro de Agricultura ha facilitado la nota siguiente:

"Con motivo de los requisitos sanitarios exigidos para las frutas que son objeto de contingentación en Francia, se ha producido alguna alarma entre los productores y exportadores, por si tal medida pudiera perjudicar a la cifra global de exportación y ocasionar también dificultades y retrasos al desarrollarse el servicio de inspección fitopatológica en armonía con las necesarias garantías para ser admitidos los productos.

Sin perjuicio de las gestiones que se vienen realizando para que normalmente se desenvuelva el Comercio, en cuanto compete a los servicios técnicos propios de este departamento, se ha procurado desde el primer momento que por los directores de las estaciones de Patología Vegetal de Madrid, Barcelona y Levante (Burjasot), como centros de especialización, se realizasen las investigaciones y trabajos pertinentes, encargándoles al mismo tiempo de la organización de los servicios de inspección fitopatológica en los puertos y fronteras, conforme las circunstancias actuales demandan, contando para ello no sólo con los ingenieros afectos a tales centros, sino también con los de otras estaciones especiales y secciones Agronómicas.

Señalada por Francia como resultado de la organización de sus servicios la frontera Port-Bou-Cerbère como la única para admitir fruta por vía terrestre, esto ha dado lugar a la intensificación de tráfico consiguiente, y, no obstante el laborioso trabajo que supone el escrupuloso reconocimiento fitosanitario que realiza el personal agronómico, sin el cual no se autoriza la salida, reconocimiento efectuado con absoluta independencia del cometido de las Juntas reguladoras de exportación de frutas frescas, se despachan con toda normalidad y regularidad las expediciones, pues de existir algún entorpecimiento obedece al régimen y horario de trabajo que siguen en la estación de Cerbère, ajenos a nuestra actuación.

La Dirección General de Agricultura, de la cual depende el servicio de inspección fitopatológica, dispuso, por tanto, lo procedente para que los intereses de productores y exportadores quedaran defendidos, siendo digna de encomio la labor que viene desarrollando el personal agronómico, tanto por el ímprobo trabajo como por el satisfactorio resultado en las inspecciones que se efectúan por análogos servicios a su entrada en Francia."

REUMATICOS - HOTEL DEL BALNEARIO
ARNEDILLO
Precios moderados, excelente trato, todo confort.

NOTAS MILITARES

NUEVOS GENERALES DE BRIGADA

El "Diario Oficial de Guerra" publica dos decretos por los cuales se concede el empleo de general de brigada de sus Armas respectivas a los coroneles de Infantería y Artillería, respectivamente, don Enrique Padilla López y don Mariano Roca Carbonell.

LA PENITENCIARIA DE MAHON

Ha sido conferido el mando de la Penitenciaría militar de Mahón al teniente coronel de Infantería don Antonio García Cánovas.

Gran cosecha de trigo en Europa

ESPAÑA ES UNA EXCEPCION

ROMA, 5.—El Instituto Internacional de Agricultura informa oficialmente que, en conjunto, en Europa las condiciones meteorológicos han sido más bien favorables a los cultivos, de modo que la situación general anuncia producciones abundantes.

En cuanto al trigo las estimaciones provisionales de las cosechas, que se conocen hasta ahora para 11 países que producen un promedio de poco menos de la mitad de la producción europea, indican para 1933 resultados más elevados que en 1932, en todos los países menos en España. Su total supera de 18 millones de quintales el del año pasado y de 17 millones el promedio de 1927-31.

Los cuatro países exportadores danubianos, comprendidos en este grupo, prevén, en conjunto, una cosecha mucho más abundante (de unos 27 millones de quintales) que la cosecha muy escasa de 1932, pero, sin embargo, muy inferior al promedio. Aunque los "stocks" de la vieja cosecha estén muy reducidos en los países danubianos, el excedente exportable en la próxima campaña se puede calcular, si se confirman las previsiones de la producción, en un mínimo de 12 millones de quintales y podrá sobrepasar esta cifra, si las cosechas de los otros cereales, y, especialmente la del maíz, son abundantes. También se prevén excelentes producciones en Alemania, en Grecia y en Holanda.

De los países europeos que aun no han comunicado sus previsiones, se sabe que Francia tendrá una producción, que, aún resultando bastante inferior a la excelente del año pasado, no podrá alejarse mucho de 80 millones de quintales. En Italia se espera una cosecha abundante, ya que el tiempo ha sido propicio a la buena maduración del grano en estos últimos tiempos. En Polonia, en Checoslovaquia y en Inglaterra, la situación de los cultivos promete una cosecha más abundante que la del año pasado.

En resumen; se estima que si el tiempo sigue siendo favorable, la cosecha de trigo en Europa podrá no sólo alcanzar sino exceder la de 1932, que ha sido la más alta que se ha conocido hasta ahora. También desde el punto de vista de la calidad parece que el producto podrá en su totalidad ser mejor que el del año pasado, ya que los daños producidos hasta ahora por el granizo y por el encamado han sido menores.

Las cosechas europeas de centeno y de cebada se anuncian sensiblemente iguales a las del año pasado, año de cosecha abundante, algo superior a la media; las de la avena, por el contrario, se estiman algo inferiores a las de 1932 y al promedio.

Nuevo tipo de trigo de gran rendimiento

ROMA, 4.—El aumento considerable de la producción unitaria conseguido con la «batalla del trigo» se debe en gran parte al empleo de semillas seleccionadas, en cuya producción se ha distinguido el profesor Strampelli, y que las cátedras ambulantes de Agricultura han dado a conocer en toda Italia. El tipo «Damiano Chiesa» fué el tipo empleado para aumentar la producción de los terrenos típicamente trigueros; el nuevo tipo «Roma» ha sido elaborado especialmente para los terrenos nuevos al cultivo de las antiguas marismas y de las alturas.

El nuevo tipo de semilla procede del cruce entre un tipo japonés y otro indígena: es de gran rendimiento, y, lo que más importa, de rendimiento muy constante, aun en condiciones desfavorables.

En algunos ensayos cerca de Roma, se han alcanzado de 45 a 48 quintales métricos por hectárea.

Una ponencia sobre la enseñanza agrícola

Se ha presentado al ministro de Instrucción pública

El Comité español permanente de enseñanza agrícola, en relación con la Comisión internacional de Bélgica, ha presentado al ministro de Instrucción pública una ponencia que resume y adapta al caso de España las conclusiones aprobadas en el IV Congreso internacional celebrado en Roma.

En enseñanza escolar se pide una verdadera orientación rural en las escuelas primarias de las poblaciones agrícolas y la creación de escuelas-granjas que a los niños inicien en los conocimientos del campo y a las niñas en economía doméstico-agrícola.

Como grado sucesivo deberán crearse las secciones profesionales agrícolas, anejas a las escuelas nacionales, para jóvenes que pasen de los catorce años y hayan cursado la escuela elemental. Estas secciones tomarán la característica que les imprima la modalidad agraria predominante del lugar. A las muchachas se les darán elementos de ciencia del hogar en secciones análogas anejas a sus escuelas nacionales.

En tanto se crean tales secciones profesionales agrícolas se propone la organización de cursillos trimestrales en granjas y establecimientos agrícolas que dispongan de material didáctico.

Para los adultos que no poseen los conocimientos agrarios elementales es urgente organizar semanas agrícolas en los pueblos. Hay que restablecer la cátedra ambulante de agricultura o sistema similar, de tan buenos resultados en otros países, y llevar al propio medio del labrador los progresos indispensables para que mejore en su industria. Y a las jóvenes campesinas se les ilustrará en cuestiones doméstico-agrícolas por escuelas ambulantes.

Hay que crear el tipo de enseñanza media para los hijos de los agricultores que, después de terminar sus estudios en las secciones profesionales, desean progresar en sus conocimientos para dirigir conscientemente sus haciendas e imprimir en ellas los últimos adelantos. A las muchachas se les darán las enseñanzas análogas para la vida real de familia y los trabajos de la finca, tendiéndose a la creación de un Instituto Superior Normal de Economía Doméstico-agrícola.

La creación de las escuelas y secciones profesionales agrícolas y la de escuelas-granjas plantea el problema de la formación agrícola del profesorado, que se resolverá por la asistencia a los establecimientos existentes y por los que será preciso crear en lo sucesivo.

La enseñanza superior agronómica necesita intensificar su orientación profesional, ya que su carácter científico es bastante elevado. A la sociología rural en sus varias ramas, deberá prestársele mayor atención, así como al mejor aprovechamiento de las producciones vegetales y animales. Es urgente la especialización en España, dados los variados matices de nuestra agricultura, y hay que llevarla a ramas muy diversas.

El Comité, que ha estudiado cada una de las conclusiones del IV Congreso, somete a la consideración del ministro los aspectos más destacados y urgentes que pueden modificarse inmediatamente en nuestro país. Además ofrece presentar, si lo solicita el ministro, un presupuesto detallado para que tenga efectividad la ponencia resumida.

PERSIANAS
desde 2 ptas. metro. Medida y colocación gratis. Linóleum, hules, artículos de limpieza. ALMACENES SERRA, San Bernardo, 2. Teléfonos 22361 y 22334.

RADIOTELEFONIA

Programas para hoy:

MADRID, Unión Radio (E. A. J. 7). De 8 a 9: "La Palabra".—14: Campanadas. Señales horarias. Cartelera. "Jugar con fuego", "Entre flores", "Don Gil de Alcalá", "Sierra Morena", "La mesonera de Tordesillas", "Si el amor fuera todo", "El baile de Luis Alonso", "Gianni Schichi", "Los de Aragón", "El chamuyo", "Lysistrata", "Aida", "Romanza", "Mlada".—16: Fin.—19: Campanadas. "Efemérides del día". Música de baile.—20,30: Fin.—22: Campanadas. Charla de actualidad astronómica. Transmisión del concierto de la Banda Municipal. Música de baile.—0,30: Cierre.

Radio España.—De 17 a 19: Notas de sintonía. Programa variado: "El cantar del arriero", "Poer Gynt", "La mañana", "Muerte de Asse", "A la salida del Sella, "En medio de la Quintana", "Los Claveles", "Una nit d'albaos", "La Carmeñola", "Rapsodia húngara número 2". Peticiones de radioyentes. "Dulce muchacha", "Avellaneda", "Bésame", "Dulces sueños de amor", "Alí Babá", "Pero ahora me encanta".

RADIO VATICANO.—(Onda de 50 metros).—10 mañana, hora española: Lectura de la Santa Misa para los enfermos, en francés y en latín. Canto.

* * *

Programas para el día 7:

MADRID, Unión Radio (E. A. J. 7). 11,45: Nota de sintonía. Calendario astronómico. Santoral.—12: Campanadas. Cotizaciones de Bolsa. Bolsa de trabajo. Oposiciones y concursos. Programas del día.—12,45: Señales horarias.—14: Campanadas. Señales horarias. Boletín meteorológico. Cartelera. "Alma de Dios", "Viejas cartas de amor", "Serenata callejera china", "El barbero de Sevilla", "Baile del siglo XVIII", "Liebesfreud", "Los cadetes de la reina", "Poema", "La villana", "Serenata española", "La viuda alegre", "La forza del destino".—15,55: Indice.—16: Fin.—19: Campanadas. Cotizaciones de Bolsa. "Efemérides del día". Información deportiva. Recital de guitarra. "Canción de cuna", "Romanza", "Estudio en la", "Marcha turca", "Jota valenciana". Canciones: "Lo mismo que yo", "Guitarra mía", "Disperté y la vi", "Venga, guasón", "Es esta pasión", "Mesonera de Aragón".—20,15: Noticias.—20,30: Cierre.

Radio España.—De 17 a 19: Notas de sintonía. Selección de "El barbero de Sevilla". Peticiones de radioyentes. "¡Oh rumba, rumba", "Cachita mía", "Por tus ojos negros", "Me odias", "El teniente seductor", "Se va la vida", "Il est charmant".—De 22 a 0,30: Notas de ro 2", "Peticiones de radioyentes. "Dul-Charla taurina. Recital de canto, por Cayetano Peñalver: "La Dolorosa", "El ama". Señorita Cristina Peñalver: "Marina", "Bohemios". Señor Peñalver: "Granada", "La Dolores". Orquesta: "La leyenda del beso", "Carmen", "La Mesonera de Tordesillas", "Polo Gitano". Música de baile. Noticias.

RADIO VATICANO.—A las 10 de la mañana, con onda de 19 metros. A las 7 de la tarde, con onda de 50 metros.

La primera corrida de feria en Vitoria

Ortega corta las dos orejas en uno de sus toros

VITORIA, 5.—Con entrada regular se ha celebrado hoy la primera corrida de feria. El público "obsequia" con una gran pita al presidente de la Comisión de Festejos. Se lidia ganado de María Montalvo.

En el primero, Armillita es ovacionado en banderillas. Con el estoque larga una entera ladeada, que hace caer al toro; se levanta y vuelve a caer sin puntilla. (Ovación.)

El segundo, que es para Ortega, es fogueado. El diestro le hace una faena magnífica y da media buena y repite con otra igual, que basta. (Gran ovación y las dos orejas.)

Tercero. La Serna se luce con el capote. Manda retirar al peonaje y mulete valientemente, con el estoque da dos pinchazos y una entera ladeada. (Palmas.)

Cuarto. Armillita lo banderillea valiente. Con la muleta, sentado en el estribo, da tres pases espeluznantes y luego continúa solo, arrodillándose en los medios. Da tres pinchazos en hueso y descabella a la primera.

Al salir el quinto se promueve otra nueva bronca contra el presidente. Ortega, solo en el ruedo, hace con la muleta una faena valiente. Arrea un pinchazo y media en su sitio. (Palmas).

Sexto. Es un bicho de estampa preciosa y muy bravo, al que La Serna hace una gran faena entre los mismos cuernos. Luego da unos pinchazos feos y descabella a la segunda. (El público lo saca en hombros.)

Feria de Muestras de Leipzig, Otoño 1933
Empieza el 27 de agosto
Para informes diríjanse al
LEIPZIGER MESSAMT, LEIPZIG
o al delegado honorario Oscar Stein, Madrid
Puerta del Sol, 3

NORDDEUTSCHER LLOYD
BREMEN
LLOYD NORTE ALEMAN DE BREMEN
Para HABANA, VERACRUZ y TAMPICO saldrá el magnífico vapor correo alemán, de doble hélice,
"SIERRA VENTANA"
el día 20 de agosto, de Santander y Gijón, y el día 21 de agosto, de La Coruña y Vigo, admitiendo pasajeros en primera, turista y tercera clase. Servicio mensual.
Para MADEIRA (o Las Palmas), RIOJANEIRO, SANTOS, MONTEVIDEO y BUENOS AIRES saldrán los hermosos trasatlánticos correos.
* "ORANIA", el día 19 de agosto, de La Coruña y Villagarcía, y el día 20 de agosto, de Vigo.
"SIERRA NEVADA", el día 30 de agosto, de La Coruña, y el día 31 de agosto, de Villagarcía y Vigo.
* "FLANDRIA", el día 9 de septiembre, de La Coruña y Villagarcía, y el día 10 de septiembre, de Vigo.
Admitiendo pasajeros en las diferentes clases.
Tres salidas mensuales.
* Hacen escala en Las Palmas, Pernambuco y Bahía.
Para demás informes, prospectos, precios, etc., diríjanse a
LLOYD NORTE ALEMAN
AGENCIA GENERAL MADRID
Carrera de San Jerónimo, 33. Teléfono 13515.
O a sus consignatarios:
Sres. Luis García Reboredo Isla, Ltda. VIGO y VILLAGARCIA.
Sr. D. Felipe Rodríguez Rey. LA CORUÑA.
Sres. Hijos de Casimiro Velasco. GIJON.
Sres. Hoppe y Compañía. SANTANDER.

La mejor clase es CUMBRE
Otras clases:
N. P. U., insuperable, 190 grs., 1,15.
PRIMOR (antes Maravilla, marca irregistrable), gran lujo, 195 grs., ptas. 1.
MANÁ, popular, 135/40 grs., pesetas 0,50; 220 grs., 0,80.
Chocolate con leche, 175 grs., pesetas 1,25.
Chocolate almendrado núm. 5, 150 gramos, ptas. 0,80.
Es la primera de todas las marcas de Chocolates Elgorriaga. Aroma, finura, poder nutritivo y estimulante. Una calidad exquisita, resultado perfecto de una experiencia dos veces secular, y de una técnica modernísima.
Tableta 200 gramos, rica presentación oro y relieve, ptas. 1,25.
CHOCOLATES Elgorriaga
CASA FUNDADA EN 1700
Más de dos siglos de fama.

SEGUNDA PARTE DE Juanillo Zancaditas

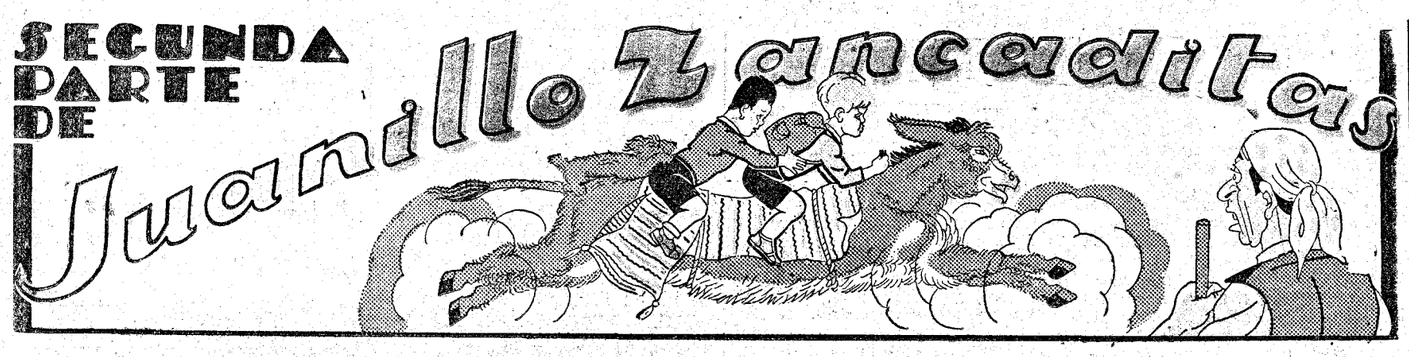

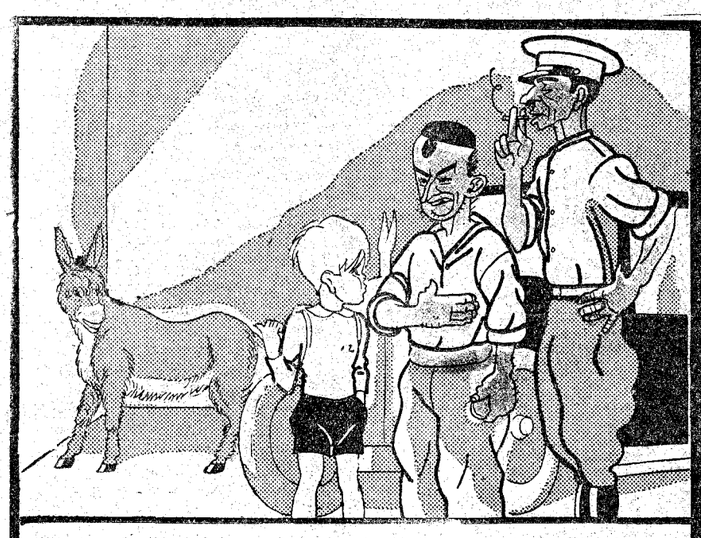

JUANILLO.—Mira, Gaspar, aquí voy a dejar a Marchoso, ¿sabes?; pero a ver si me lo cuidan bien.

GASPAR, EL CHOFER DE JUANILLO.—Descuida, Juanillo; aquí, "Virutas", se encargará de atender a Marchoso.

"VIRUTAS".—¡No se preocupe, señorito! ¡Estoy acostumbrado a cuidar "tantos caballos", que un burro más no me va a ofrecer dificultades!

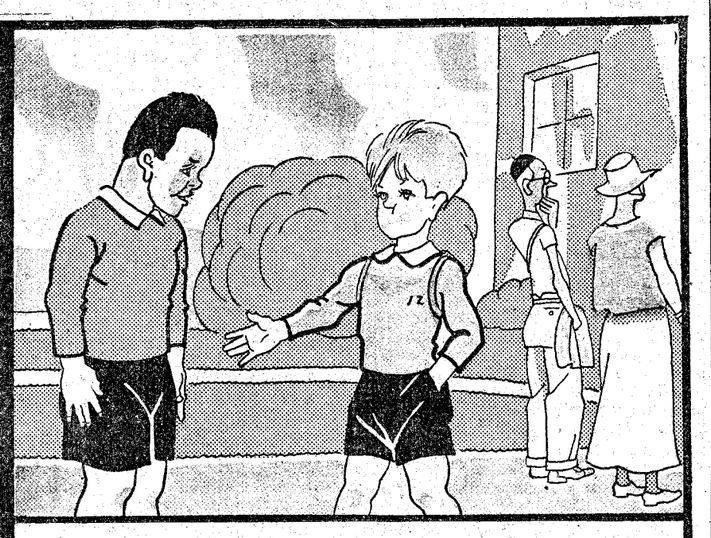

JUANILLO.—Pero, Pachi, ¿tú aquí veraneando también?

PACHI.—¿Te da rabia, eh? ¿Querrías ser tú solo? ¡Pues también veraneo yo, aunque no soy tan listo como tú!

JUANILLO.—¡Pero qué receloso eres! ¡Veo que sigues tan brutote; chócala, hombre!

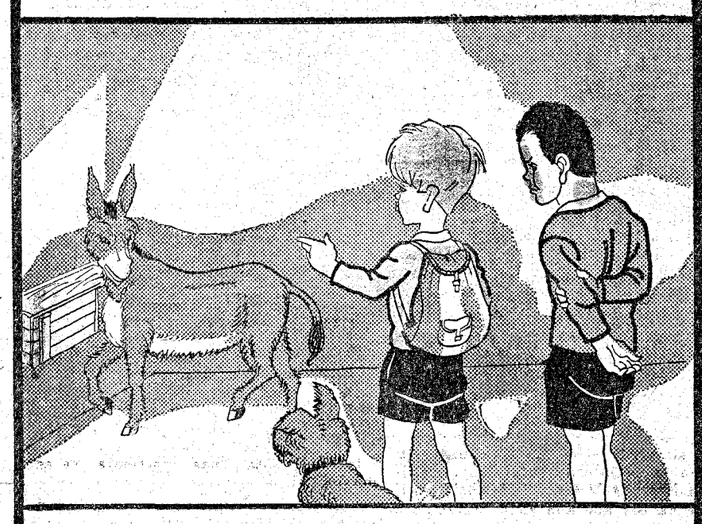

JUANILLO. — En este garage tienen mis papás el coche, ¿sabes?, y yo este borriquillo que te presento, y sobre el que nos daremos los grandes paseos. ¿Qué te parece?

PACHI.—¡Que somos demasiados para un solo borrico!

JUANILLO.—¡Verás; me voy a casa a por unas alforjas muy bonitas que hay encima del arca, y nos vamos de excursión!

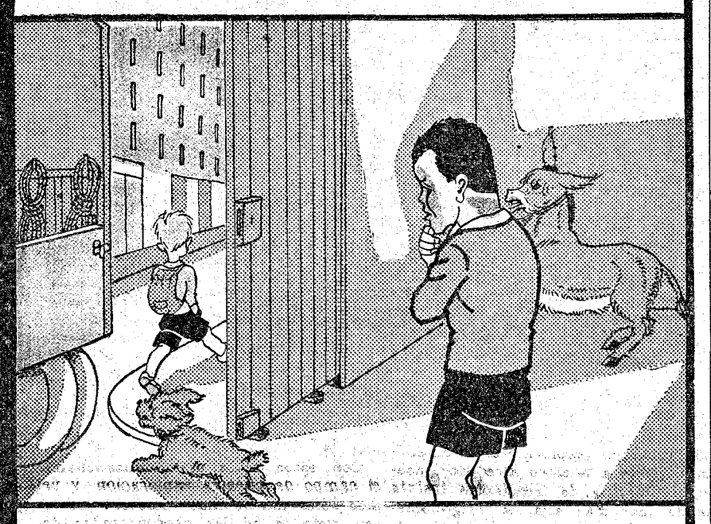

Pachi se queda pensativo; también Pachi piensa, y al cabo de un rato, viendo entrar un camión en el que hay unas cuerdas, y mirando a unos pilares que hay al fondo del garage, da la sensación del inventor que ha dado con la clave de un problema. Su fisonomía resplandece de la alegría que dan las grandes concepciones.

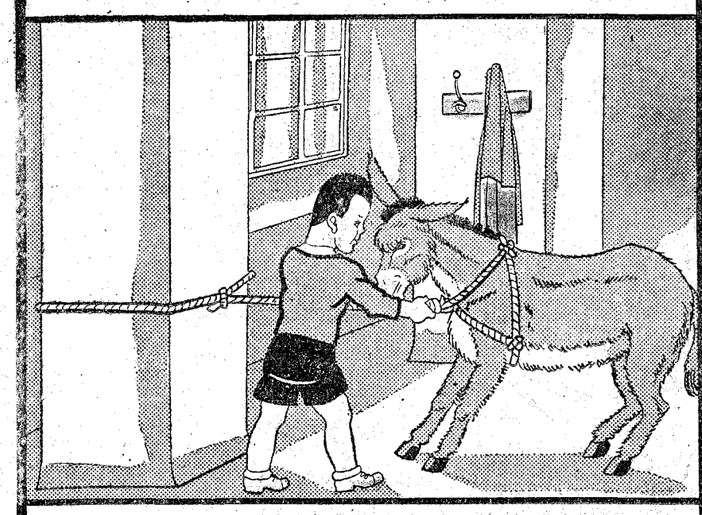

Pachi tira de Marchoso, ata una cuerda a un pilar y sujeta a Marchoso por el pecho al pilar.

—¡Hum, para que me llamen bruto luego! ¡Ya verá Juanillo, ya verá! ¡A ver quién hace nudos como yo! Para algo tengo un tío brigada de pontoneros...

Y así monologa Pachi mientras se afana en su tarea.

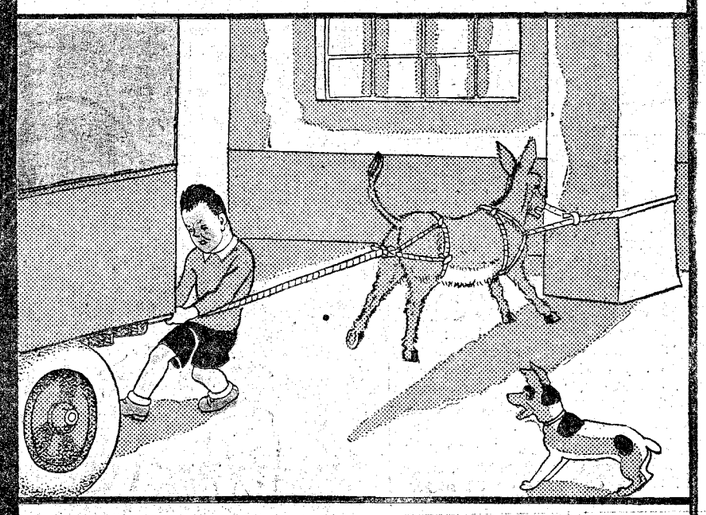

Ahora Pachi ha hecho una lazada complicadísima y hábil, sí, señores, hábil, y ha sujetado a Marchoso por el cuarto trasero el tren!...

—¡Bueno! ¡Ahora sí que va a quedar Marchoso, o como se llame éste, "cómodo"! ¡Vamos a ir en su lomo mejor que en al camión.

Y sigue Pachi terminando y perfeccionando su obra.

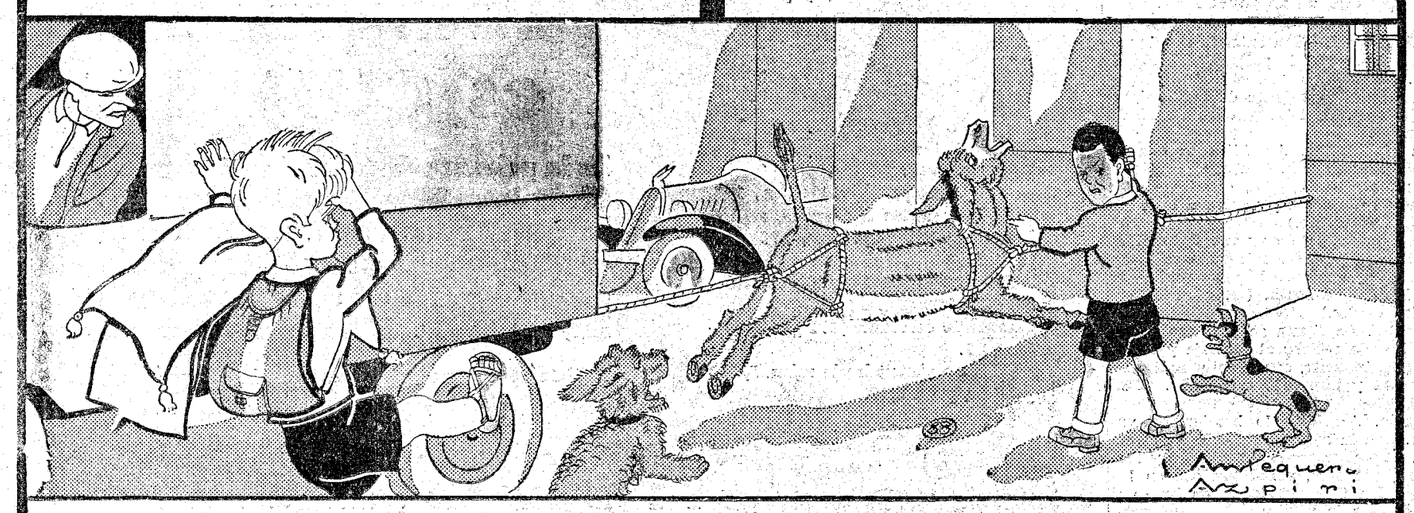

El camión se pone en marcha de nuevo, después que han arreglado una avería del motor, y Marchoso lanza un rebuzno quejumbroso. Juanillo penetra en este momento y exclama:

—Pero, bárbaro, ¿qué has hecho?—dirigiéndose a Pachi.

El "auto" se detiene. Burlete mira aterrado a Pachi, presintiéndose víctima de él; ocultan a Marchoso, que ha resistido la prueba y se ha alargado casi el doble. Pachi dice satisfecho:

—¿Ves como también tengo ideas? ¡Ahora sí que vamos a ir cómodos los dos en el sitio de cinco!

Paliques femeninos

EPISTOLARIO

Viuda otoñal (Vitoria).—Sí; comprendemos, nos hacemos cargo... de todo, pero ¿qué decirle, señora? A lo mejor cree usted de buena fe solucionar todos esos conflictos casándose de nuevo, y lo único que logra usted es crearse un... conflicto más, con el segundo marido, porque a lo peor este segundo marido le «sale» a usted un tarambana o sencillamente un «chinche» hor le. ¿Amor? Sí, claro. Puede suceder... Pero a tales edades, ya con vistas al reúma y a la dispepsia crónica ¡hum!

Mariquita (Madrid).—Para entrar en la casa, ha de recabar autorización expresa de los padres de usted. Hacerlo co otros pretextos resulta indelicado por parte del novio. Para las oposiciones, consulte en una Academia preparatoria. No sabemos lo que quiere usted decir en la última pregunta; no la h entendido.

Dos cavernarios (Gijón). — Respuestas: Primera. Se está estudiando. Segunda. También. Sobre eso hay gran diversidad de pareceres entre nuestros lectores. Tercera. En octubre. Cuarta. La modificación de los medios de impresión hará que se lea mejor. Quinta. "Lecturas para Todos" tiene una dirección diferente que la de EL DEBATE, aunque pertenece a la misma Empresa, y a dicha dirección le han sido trasladadas las observaciones de ustedes. Sexta. El dibujante Cobos vive en Madrid. Séptima. La apreciación de que el diputado que citan "tiene menos ambiente ahora", es puramente personal. Octava. No se puede establecer paralelismo, porque el señor Lucia ha sido siempre político, y la otra persona por quien ustedes preguntan, no lo ha sido.

X. Y. Z. (Villagarcía, Pontevedra).—Respondemos a su consulta: Primero. Que EL DEBATE tiene su norma, que sus redactores seguimos, pública y privadamente, norma que dió el Cardenal Guisasola, y que ha sido reiterada por todas las autoridades eclesiásticas: "No discutir con los afines, y si atacan, no contestar". Segundo. La figura excelsa del Santo Padre no debe ser mezclada por los buenos católicos en menudencias políticas. Tercera. Sobre este punto sólo podemos decirle que tenemos un censor eclesiástico, a cuyas normas estamos sometidos. Nada más.

Jacinta (Madrid).—Hay ya personas encargadas de esos trabajos de traducción, pero, de todas maneras, trasladamos su oferta a la superioridad. En cuanto a "descubrirnos", olvidará usted que "El Amigo Teddy" no es una persona física, sino un ser incorpóreo e invisible, incluso para esos compañeros suyos, que usted supone le conocen personalmente. En fin: a su última pregunta respondemos, que, de seguro, se trata de una mujer seria, inteligente, piadosa, instruída y con un ideal, aun no realizado. ¡Ah!, y, desde luego, bella.

Un adorador nocturno (Torrijos, Toledo).—Sólo hemos leído algunas de esas obras, y, ciertamente, no faltan en ellas teorías, por lo menos... peligrosas. A la vez, no existe razón suficiente (ni indicios siquiera) para poner en duda la autenticidad de las licencias eclesiásticas conque dichos libros aparecen impresos, y claro está que a ese "nihil obstat" debemos atenernos, considerando lo otro dentro del margen de lo opinable.

Culto a medias (Zaragoza).—Ese libro de Ferrari, "Filosofía de la Revolución", le servirá a usted de bien poco en cuanto a la documentación "actual" que desea. Ferrari fué un positivista italiano del siglo XIX, de la mitad de esa centuria, y, además, un filósofo sin gran relieve. Cierto que su libro "Filosofía de la Revolución" es un libro auténticamente revolucionario, pero... demasiado viejo. Juzgue usted por la síntesis de su doctrina. Según Ferrari, la ley de oposición es universal y se extiende a todo: las antinomias reinan en la lógica, en la naturaleza, en la historia, en la ciencia y en las acciones: Dios, alma, vida futura, "son palabras sin sentido"; no hay otra realidad ni otra ciencia que la fenoménica. ¡Todo ello, demasiado viejo, y refutado cien veces! Palabra, que no vale la pena de que se eche usted al coleto la tal "Filosofía de la Revolución".

Carmenchu. Deva (Guipúzcoa).—Para playa, sí; pero exclusivamente para playa. Desconfíe de esos enamoramientos de... verano. Suelen durar lo que... la temporada.

El pensador de Rodín (Santander).... Todo un seudónimo... Nos pide usted la respuesta a su pregunta en forma silogística, y allá usted. La esencia y atributos del alma racional o humana se conocen por medio de sus operaciones y facultades, las cuales, como manifestaciones y efectos de la misma, nos descubren su naturaleza propia; es así que el alma racional o humana es principio de operaciones y facultades que son «absolutamente incompatibles» con los seres materiales o corpóreos; luego el alma es una sustancia perfectamente inmaterial o espiritual. A la segunda pregunta respondemos que la operación principal y «propia» del alma racional es la «intelección», o sea, conocer las cosas por medio de ideas y nociones universales e independientes de la materia. Creemos haber complacido al amable «Pensador de Rodín», cuyas consultas recibiremos con gusto siempre. ¡Ah! «El Amigo Teddy» no es un padre jesuíta: es seglar del todo y ni siquiera padre... de familia.

Una católica (Alicante).—El nombre de alguno de los señores que figuran en el Patronato de esa Fundación, tiene un «olorcillo» masónico inconfundible. Consulte, sin embargo, a su confesor.

Beatriz y Lola (Vitoria).—Al presente puede calcularse el número de lectores de EL DEBATE en un millón, cifra que corresponde (cinco lectores cada número) a nuestra tirada actual. Desde luego, con las nuevas máquinas y mejoras de otro género, duplicaremos o triplicaremos los 200.000 ejemplares que, a diario, lanza ahora a la circulación la rotativa antigua. Es verdad, sinceridad obliga: el primero de España, y pronto uno de los primeros del mundo. Vale, pues, la pena de que todos, absolutamente todos los que hacemos EL DEBATE (e una manera o de otra), «echemos el resto» y también es verdad que se procura por todos, y con el mismo entusiasmo y cariño "echar" ese resto...

El Amigo TEDDY

AJEDREZ

Una "bataglia" dando guerra. Varios torneos. Cuidado con los rateros... del tiempo

El problema número 3.—Los solucionistas, todos acertados en la primera parte, la técnica, creo que han errado en la segunda, la de crítica histórica. Filidor, Carrera y Lucena se llevan la mayoría de los votos. Sólo una señora, doña C. G. dice tímidamente haber oído el nombre de Damiano, pero que no puede razonar su opinión.

Descartados los extranjeros Filidor y Carrera, quedan Lucena y Damiano, ambos españoles. Uno a uno he mirado todos los problemas que pone Lucena en su saladí a obra «Repetición de Amores e Arte de Axedrez», impresa en Salamanca a fines del siglo XV, y no he visto rastro ni mención del susodicho.

En cambio, en la también hermosa y rarísima obra original de don Pietro Carrera Gioco de gli Scacchi», se lee en la página 448: «Armiamo un altra bataglia... Il ritrovamento della quale viene attribuito a Damiano», de quien afirma que era fuerte jugador y sabio escritor de Ajedrez. Y en la traducción inglesa de dicha obra hecha por W. Lewis en 1822, dice este escritor escuetamente: By Damiano, por Damiano.

En el curiosísimo tratado de Damiano para aprender el Ajedrez, edición 1.ª 1512, no aparece tal problema. Fué publicado (y arreglado) por admiradores de Damiano.

* * *

Centro C. Ejército y Armada.—El torneo relámpago «handicap» fué un éxito. Los catorce participantes les parecía que el reloj propio corría demasiado. Constituyó un triunfo moral de Lastanao, eliminador de "ases", aunque vencido finalmente por el especialista en velocidad señor Lacasa, a quien correspondió un lindo estuche de Ajedrez, premio al mérito. El premio a la suerte, un tratado de Ajedrez, se fué derechito a manos del estudioso joven señor Jiménez.

* * *

En el torneo obsequio Repullés quedaron en primer lugar, empatados, De Aubarede y Rubio (P.), seguidos de cerca por los señores Quel, Galindo y el festejado. Flojeó el gran entusiasta y Mecenas señor Alboer.

Inserto dos partidas de este torneo: en la primera, Repullés supo aprovechar bien una jugada floja del "leader" De Aubarede; en la segunda sucumbió ante la fuerte acometida del señor Galindo.

Partida número 28: blancas, Repullés; negras, De Aubarede.

Defensa Caro-Kann.—1. P4R, P3AD; 2. P4D, P4D; 3. P3AR, P×P; 4. P×P, P4R; 5. C3AR, P×P; 6. A4AD, A5CD+; 7. P3A, A4T; 8. O—O, C3AR; 9. C5C, O—O; 10. P5R, C4D; 11. P×P, P3A; 12. C3AR, P×P; 13. P×P, R1T; 14. R1T, A5CR; 15. A5CR!, D3C; 16. A×C, P×A; 17. D×P, D×PC; 18. CD2D, C3A; 19. C4AD, A×C; 20. P×A, D6A; 21. TD1AD, D5C; 22. A2D, D5TD; 23. A×A, C×A; 24. D×C, y las negras resistieron trece jugadas más.

Partida número 29: blancas, Repullés; negras, Galindo.

Defensa Irregular.—1. P4R, P3TD; 2. P4D, P4CD; 3. A3D, P3R; 4. C3AR, A2C; 5. O—O, A2R; 6. C3A, C3AR; 7. D2R, P4AD; 8. P×P, A×P; 9. P3TD, C3A; 10. P4CD, A3C; 11. A3R, A2A; 12. C5C, P3T; 13. C3T, C4R; 14. P4A, C(4R)5C; 15. A2D, P4TR; 16. C1D, A3C+; 17. C(3T)2A, C×C; 18. C×C, C5C; 19. A1R, C6R (obsesionado por la ganancia de la calidad no vió de pronto que, con D5TR, ganaba rápidamente); 20. T1AD, D5T; 21. A2D, C×T; 22. T×C, T1AD; 23. A3R, A×A; 24. D×A, D2R; 25. T1AD, P4D; 26. P5R, P4A; 27. A2R, D2AD; 28. D3CR, P5T; 29. D3R, R2R; 30. C3D, P6T; 31. C5A, P5D; 32. D3C, R2A; 33. C×PR!, R×C; 34. D6C+, R2D; 35. D×PA+? (si D×PC+, se vuelven las tornas), R1D; 36. T1D, R2R; 37. T×PD, TR1D; 38. D5C+, R2A; 39. D5A+, R1C; 40. P3A, A4D; 41. A3D, P3C; 42. D×PT, D×PA; 43. T×A, D8A+!; 44. A1A, T×T; 45. D6R+, R2C; 46. D×T, D6R+; 47. R1T, T8A; 48. D7D+, R3T; 49. abandonan.

Del señor Galindo, gran animador de torneos, guardamos en cartera otra partida que tenía perdida, y que, no obstante, aprovechando un descuido de su contrario, ganó muy brillantemente, ocasionando la retirada de éste.

* * *

Utilidad de los torneos relámpago.—Perder la costumbre de pensar todas y cada una de las jugadas. Y distribuir prudencialmente el tiempo de reflexión concedido. A guisa de ejemplo inserto la partida número 30, jugada en el torneo de Berlín de 1928:

Blancas, Marshall; negras, Rubistein. Gambito de la dama rehusado.—1. P4D, P4D; 2. P4AD, P3R; 3. C3AD, C3AR; 4. A5C, CD2D; 5. P3R, P3A; 6. C3A, D4T; 7. P×P (se prefiere nuevamente C2D), C×P; 8. D3C, A5C; 9. T1A, P4R; 10. P4R, C×C; 11. P×C, A6T; 12. T1D, P×P; 13. T×P, A4A (y no C4A, a causa de 14. D×A!); 14. T2A, O—O; 15. A3D, A3C; 16. O—O, C4A; 17. D2A, A5C; 18. A7R, A×C (aquí nace una bonita combinación); 19. A×T, C×A; 20. D×C, D4CR; 21. D×A (si P3C, A×PR), D×T; 22. A7R, T1R; 23. T1D, D×PT; 24. D5A, P3A; 25. D7D, D2A; 26. A3T, T×P; 27. P3T, T8R+; 28. R2T, T×T; 29. D×T, D4D; 30. D2A. Aquí es fácil ya para las negras ganar la partida, ¿verdad? Pues no; en este momento observaron que el reloj de Rubistein marcaba "dos horas", tiempo concedido para las 30 primeras jugadas; y Marshall fué declarado vencedor. ¡Cuidado con los relojes!

* * *

Del torneo septimino que se está celebrando daremos detalles en la próxima.

* * *

Cataluña.—Después de la sexta ronda del Campeonato individual van en cabeza Ribera, Grau (un muchacho que promete y da), Catalá y Comas. Casas retirado.

Partida número 31, jugada en este campeonato.

Blancas, Casas; negras, Grau. Partida escocesa.

1. P4R, P4R; 2. C3AR, C3AD; 4. P4D, P×P; 4. C× P, C3AD, A5C; 6. C×C, PC×C; 7. A3D, P4D; 8. O-O, A×C; 9. P×A, P×P; 10. TIR, O-O; 11. A2R, A3R; 12. D×D, TR×D; 13. A5CR, P3TR; 14. A×C, P×A; 15. A6T, P4AR; 16. A7C, TD1C; 17. A×P, T7C; 18. P3A, P×P; 19. A×P, T×PA; 20. TR1AD, T×T; 21. T×T, A×P; 22. R2A, P4TD; 23. R3R, P5T; 24. A1D, A6C; 25. A×A, P×A; 26. T1CD, T1C; 27. P4A, R2C; 28. R4D, R3A; 29. T2C, R3R; 30. P3C, R3D; 31. P4T, P4T; 32. R3D, R4A; 33. R3A, T5C; 34. R2D, R×P; 35. Abandonan.

* * *

Solucionistas.—Don Jac. Mat. (Zamora), don Ramón Moreno (Cartagena), don C. F. (Bilbao), señorita M. Angeles Soler (Barcelona), doña C. G. (Corconte), P. de Ar. (Vitoria) y señores Español Iglesias, Orión y Esteban (Madrid).

Soluciones: Al problema número 3 ¡del español Damiano!

1. C7A+, R1C; 2. C6T+, R1T; 3. D8C+, T×D; 4. C7A++.

Al problema número 4. Clave: D7C.

Problema número 5

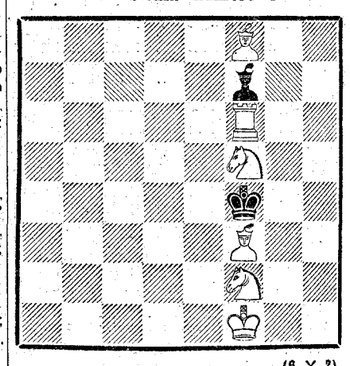

(6 × 2)

Mate en tres.

Dr. JACQUES

CRONICA DE SOCIEDAD

Por doña Angeles Trillo de Figueroa, viuda del contraalmirante Rivera, y para su hijo don Miguel Rivera Trillo de Figueroa, capitán del Ejército, ha sido pedida en Valladolid a los señores de Berdugo la mano de su bella hija Rosario Berdugo y Acuña. La boda se celebrará en el próximo septiembre.

—Por don Pascual de Juan Flórez, y para su hijo el laringólogo de la Casa de Salud de aldecil. don Pascual de Juan Rodríguez, ha sido pedida en Santander la mano de la bellísima señorita cubana Adela Ruilova de Setién, de distinguida y acaudalada familia santanderina. La boda se celebrará en aquella ciudad el 21 de octubre.

—En la capilla de la posesión que los padres de la novia poseen en Canciones (Avilés), se ha celebrado la boda de la bella señorita Obdulia González Delgado y el abogado ovetense don Valentín Silva Melero. El nuevo matrimonio, después de su viaje por varias capitales extranjeras, fijará su residencia en Oviedo.

—Ha dado a luz felizmente, la distinguida esposa de nuestro particular amigo don Tomás Alonso, gerente de la Empresa del «Cine» Barceló. Tanto la madre como el recién nacido se encuentran en perfecto estado de salud. Nuestra más cordial enhorabuena.

Viajeros

Con objeto de asistir a las exequias que se están celebrando en sufragio del alma de la duquesa viuda de Fernán-Núñez, han llegado a Madrid sus hijos y algunas familias, unidas a los Fernán-Núñez por vínculos de afecto y amistad.

—Han marchado: a Navas de Riofrío, doña Corina Jovellar, viuda de Montes Sierra; a Requena, los condes de Vallesa de Mandor, y a Hendaya, don Carlos Corbi y Orellana.

—De sus posesiones de Alcaraz (Albacete) ha llegado a Madrid la bella señorita Pilar Bosch y Baíllo.

—Después de breve estancia en Biarritz, se ha trasladado a sus posesiones de Castelltersol la marquesa de Castellbell, a la que acompañarán sus nietos los hijos de los barones de Segur. Estos últimos siguen en Biarritz; en "Rama" (Ripoll) están el conde del Valle-Marlés y sus hermanos los señores de Oriola Guitart y don José María de Oriola Cortada y Renom; en Puigcerdá pasará una temporada con sus hermanos los condes de Múnter, la duquesa de Santángelo; también se han instalado en una villa de dicha población los marqueses de Villamediana e hijos.

Necrológicas

Ayer falleció don Francisco Martínez Corbalán, redactor de "Ahora". El entierro se verificará hoy domingo, a las cuatro de la tarde, desde la casa mortuoria, General Oráa, 19, al cementerio de Nuestra Señora de la Almudena. A la familia del finado y a la Redacción del colega hacemos presente nuestro pésame.

—Mañana hará seis meses que falleció la excelentísima señora doña María Antonia de Orozco, condesa de Alcubierre. Todas las misas que se celebren en San Fermín de los Navarros, Nuestra Señora de la Consolación y padres Paúles, así como las que se digan el martes en el Asilo de San José de la Montaña, serán aplicadas por su eterno descanso.

—Mañana se celebrará, a las once, en la parroquia de Santos Justo y Pástor el funeral por el alma de don Gregorio Sierra Sánchez, fallecido en Zarauz el día 2 del actual.

Renovamos a los familiares de los finados nuestro sentido pésame.

HOTEL COVADONGA
OVIEDO
El mejor de Asturias. Pensiones desde 15 pesetas. Habitaciones con cuartos de baño.

Nuestros suscriptores de Madrid que se ausenten durante el verano recibirán EL DEBATE en el punto de su residencia, sin aumento de precio, previo abono de un trimestre anticipado

Suplemento extraordinario

EL DEBATE

6 agosto 1933

MADRID.—Año XXIII.—Núm. 7.392 * Domingo 6 de agosto de 1933 — CINCO EDICIONES DIARIAS — Apartado 466.—Red. y Admón., ALFONSO XI, 4.—Teléfonos 21090, 21092, 21093, 21094, 21095 y 21096

Un siglo de progreso en el sondeo de las profundidades del espacio

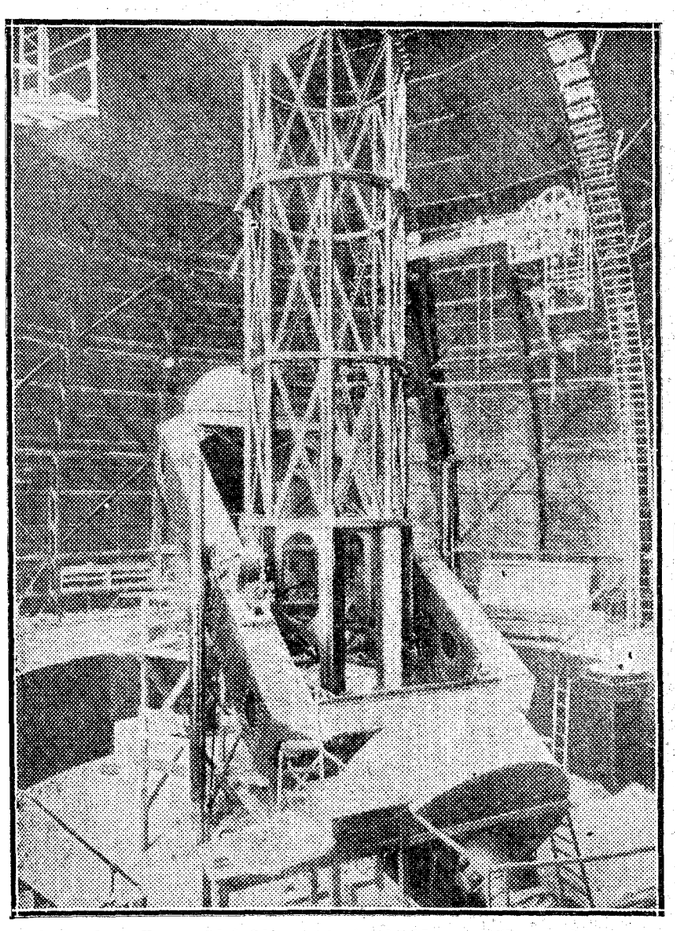

Telescopio reflector del Observatorio de Monte Wilson, el mayor del mundo. El peso del espejo es de cuatro toneladas y media, y su diámetro de dos metros y medio. Es el telescopio que hasta ahora ha penetrado en regiones más profundas del Cosmos

En 1833 se mide la primera distancia a una estrella. La Trigonometría explora directamente una esfera, cuyo radio mide más de 300 años de luz, que es el trayecto recorrido por las ondas lumínicas durante un año a 300.000 kilómetros por segundo.

UN AEROPLANO NECESITARIA QUINCE MILLONES DE AÑOS PARA LLEGAR A LA ESTRELLA MAS CERCANA

En 1883, y desde su Observatorio del Cabo de Buena Esperanza, consiguió Henderson, por vez primera, averiguar cuán lejos se hallaba de nosotros uno de esos puntitos brillantes que tachonan el cielo en una noche serena. La Humanidad, en pleno siglo XIX, y después de dos centurias de mirar a través del telescopio, no conocía la distancia de ninguna estrella; ¡esto era humillante! Los astrónomos, a pesar de inauditos esfuerzos y ensayos, no podían presentar un solo hecho experimental que sirviese de fundamento para calcular, siquiera de una manera aproximada, la anchura de ese foso, que separa a nuestro Sol de las demás lumbreras del firmamento; todas permanecían inmóviles, proyectadas en el fondo del espacio inmenso, sin que nuestro viaje de circunvalación alrededor del Sol, que en seis meses nos trasladaba de un extremo al otro del diámetro de la órbita terrestre, y nos proporciona dos puntos de mira separados entre sí por una distancia de trescientos millones de kilómetros, fuese capaz de alterar en lo más mínimo las posiciones relativas de las estrellas, ni cambiar para nada la rigidez de esta perspectiva, que les valió el nombre de "fijas". ¿Estarían de verdad enclavadas en una esfera, burlando así nuestros esfuerzos para separarlas?

Ese andar a 30 kilómetros por segundo, más de cien mil kilómetros por hora, y ese trasladarse a centenares de millones de kilómetros sin cambiar de horizontes cósmicos, y teniendo siempre las mismas constelaciones encima de nuestras rar, Y, no obstante, en ese viaje anual de circunvalación alrededor del Sol, se hallaba el mejor fundamento para calcular la distancia que nos separa de las estrellas: su posición relativa, cual la de los faros de un lejano puerto ante un barco en movimiento, se altera, ciertamente, durante nuestro viaje; pero en una medida tan extremadamente pequeña, que la precisión instrumental no había conseguido ponerla de relieve; la inteligencia había ya vislumbrado la solución tres siglos antes de la era cristiana; pero la mecánica no le había allanado el camino para la comprobación experimental. Es evidente que de cambiar la perspectiva de las estrellas debían cambiar también los intervalos de tiempo con que un anteojo, fijamente orientado en el plano del meridiano, debía pasar por delante de las mismas; las mutuas relaciones de estos intervalos no podían permanecer iguales en marzo, por ejemplo, y en septiembre, cuando la Tierra, y consiguientemente el punto de mira, se había trasladado al otro lado del diámetro de la órbita terrestre, a una distancia de 300 millones de kilómetros.

El primer puente entre el Sol y el Universo sideral

Estaba reservado a Henderson el comprobar, por vez primera, en el terreno experimental ese pequeñísimo vaivén de la estrella, según la posición de nuestro planeta a lo largo de su órbita anual. Henderson tuvo además la buena fortuna de apuntar con sus certeros tiros a alfa del Centauro, que ha resultado ser la estrella más cercana a nuestro Sol, de entre los miles de millones que la Astronomía conoce hoy; otra estrellita "próxima Centauri", descubierta en nuestros días, es casi seguro pertenece al mismo sistema. Lo que no consiguió Henderson fué adjudicarse la gloria del triunfo, ya que cuando sus datos fueron publicados en Europa, en 1839, lo habían sido ya los de sus colegas W. Struve, en 1837, y W. Bessel, en 1838. El primero apuntó y derribó, desde su Observatorio de Dorpat (1835-1836), la estrella alfa de la Lira, y el segundo, desde Königsberg (1837-1838), la estrella 61 del Cisne.

Se había tendido por fin el ansiado puente entre nuestro sol y las demás estrellas; ya no estábamos en el centro del espacio ni nos cercaban esferas impenetrables; el vuelo del raciocinio había por fin traspasado las fronteras de nuestro sistema solar, y se internaba en las profundidades del Cosmos. La Real Sociedad Astronómica de Londres, para conmemorar tan transcendental descubrimiento, hizo acuñar una medalla de oro, que entregó solemnemente a Federico Guillermo Bessel, con injusta preterición, a nuestro entender, de los dos colegas que consiguieron el mismo resultado; nosotros, más equitativos, dividiríamos la gloria por igual entre los tres insignes investigadores, asignando la prioridad del resultado, y el haber dado con la estrella más cercana, Henderson; la prioridad en la publicación y presentación oficial de los datos, a Struve, y la rigurosa exactitud en la medida, que no ha tenido que ser en nada corregida por medidas posteriores, a Bessel.

Conocido el valor angular de la desviación aparente de una estrella, según se la mire de un extremo u otro del diámetro de la órbita terrestre, el hallar su distancia se reduce a resolver (ciertamente con un cúmulo de complicaciones que no hay para qué reseñar) cuán lejos hay que ir para que la base conocida, de 300.000 kilómetros de longitud, aparezca bajo un ángulo determinado, que es precisamente el que se desvía la estrella. Teóricamente deberíamos tener puntos de referencia infinitamente lejanos; pero en la práctica y en la mayoría de los casos sirven de tales las débiles estrellas del fondo, que, en general, distan mucho más que las estrellas brillantes; alguna vez nos llevaremos chasco y encontraremos valores negativos que nos indicarán que las estrellas escogidas como puntos de comparación están más cercanas que la que se hizo blanco de nuestras medidas.

Quince millones de años para llegar a una estrella

Como se deduce de la relación entre el radio y la circunferencia, para que un objeto cualquiera se vea bajo el ángulo aparente de un segundo de arco, es preciso colocarlo a una distancia que sea 206.265 veces mayor que su dimensión lineal; el ángulo que se desvía la estrella es precisamente el ángulo bajo el cual se vería la línea base que separa los puntos de mira; los astrónomos han tomado como tal, no el diámetro, sino el radio medio de la órbita, que es precisamente la distancia Sol-Tierra, y mide 149 millones y medio de kilómetros, o, en números redondos, 150 millones. El ángulo bajo el cual se ve este radio desde una estrella determinada, se llama "paralaje" de esta estrella, y da la medida de su distancia; cuanto menor la "paralaje", mayor la distancia; si este ángulo fuere de un segundo de arco, indicaría, según lo dicho más arriba, que la distancia es 206,265 veces la dimensión base, en este caso el radio, o sea 206.265 multiplicado por 150 millones de kilómetros, que nos lleva ya a los 31 billones de kilómetros. De hecho todas las estrellas distan más aún, ya que no hay ninguna que tenga una "paralaje" tan grande: la de alfa del Centauro, la estrella más cercana, vale 3/4 de segundo, lo que supone una distancia 4/3 mayor que si su "paralaje" fuese un segundo, y que, en números redondos, resulta ser de 41 billones de kilómetros. ¡Y es nuestra vecina! Para hacerse cargo de lo que esta distancia significa, imagine el lector que ha de recorrerla en aeroplano a 300 kilómetros por hora; pues, bien, prepárese para volar sin interrupción durante quince millones de años; la misma luz necesita para hacer el recorrido unos cuatro años y cuatro meses, y éste sería también el tiempo que tardaría un telegrama en llegar a alfa del Centauro, en el supuesto de una línea tendida y expedita. A ninguna estrella ha podido llegar aún la noticia de la proclamación de la República en España; si tuviésemos intercambio cablegráfico, los despachos estelares de carácter diplomático, seguirían recibiéndose, durante nueve años, a nombre de Su Majestad católica, el Rey don Alfonso XIII, tal vez no sin protesta del Gobierno, quien, no obstante, al estudiar mejor la cuestión, vería que en realidad no pueden proceder de otra manera, ya que la comunicación más rápida cursada por "radio interestelar", necesita cuatro años y medio para llegar a la estrella más próxima, y, en el supuesto de cursar inmediatamente la contestación, ésta necesitaría otro tanto para el viaje de vuelta. Conste, pues, y dicho sea con perdón de los astrólogos y adivinadores, que, por lo menos en nueve años, las estrellas no pueden influir en la marcha de nuestra República.

Sólo 32 estrellas en 150 millones de kilómetros

Dado el primer salto hacia las estrellas, el avance se hizo con relativa facilidad aunque con mucha lentitud, y es que las estrellas, aun cuando en algunas regiones aparecen apiñadísimas hasta el punto de que el disco lunar podría escondernos cerca de cien mil, son no obstante muy pocas con relación al espacio que ocupan y escasean de una manera particular a nuestro alrededor: una esfera de ciento cincuenta millones de kilómetros o dieciséis años de luz en torno del sol, tan sólo coge treinta y dos estrellas, y esta esfera ha sido ya tan explorada que es muy difícil se descubra ninguna más, a no ser que sea extremadamente pequeña; entre las que se encuentran dentro de esta esfera, que les da cartas de vencindad con nuestro sol, figuran, además de las tres estrellas ya mencionadas, Sirio, estrella doble, que dista ocho años y siete meses, de luz; Procyon, también doble, diez años y medio; y Altair, catorce años y medio; a mayor distancia aún hallaríamos alfa de la Lira, veintiséis años; Arturo, cuarenta años; Aldebarán, sesenta; Antarés, esta estrella rojiza tan conspicua en la región sud durante las noches de verano, ciento cincuenta años; la Polar, según el valor adoptado en el último catálogo de Schlesinger, más de doscientos cincuenta años.

Recuerdo que en una ocasión, al terminar una conferencia pública se acercó a mí uno de los oyentes diciéndome: ¿cómo saben ustedes que la luz en el espacio cósmico camina con la misma velocidad que en el laboratorio? Vana objeción; en primer lugar, la velocidad de la luz se determinó por vez primera en el trayecto Júpiter-Tierra, y, en segundo lugar, lo único que se afirma es que la luz, o cualquier agente físico a la velocidad de trescientos mil kilómetros por segundo, necesitaría tantos años para hacer la travesía; si cambiase la velocidad, cambiaría el tiempo empleado en recorrerla pero no la distancia.

Al terminar el siglo XIX las estrellas cuya distancia era conocida, no pasaban de sesenta; después, y principalmente en los dos últimos lustros, la aplicación continuada de la fotografía a este campo de la ciencia ha permitido ir con mucha mayor rapidez en las medidas; en 1915 pasaban ya de 200; en 1923 el catálogo de Rambaut contenía dos mil cuatrocientas ocho entradas, y hoy, el número total de estrellas «sometidas a tratamiento» por el cálculo trigonométrico, pasa de cuatro mil. Intencionadamente hemos usado la expresión "sometidas a tratamiento", que, por cierto, no equivale a conocerse la distancia, ya que muchas veces los ángulos o paralajes son tan extremadamente pequeños que se confunden con los errores probables de observación.

Según Eddington para que la paralaje tenga un valor real y práctico, es preciso que llegue, por lo menos, a valer cinco centésimas de segundo de arco; extremando la indulgencia, gracias a la extraordinaria precisión instrumental de estos últimos años, podemos admitir una centésima de segundo, el grosor de un alfiler visto a veinte kilómetros, como ángulo límite, que nos da información aprovechable sobre la distancia de las estrellas.

Esto permite explorar directamente cuanto queda a nuestro alrededor, hasta una distancia de trescientos treinta años de luz; más allá, la Trigonometría se declara de nuevo impotente; pero no así la inteligencia: la exploración, por métodos trigonométricos y exactos, de esa inmensa esfera, con un radio de trescientos treinta años de luz, nos ha proporcionado conocimientos preciosos, que han servido para internarnos más y más por esa, al parecer, ilimitada selva de astros.

Soles más brillantes que el nuestro

Conocida directamente la distancia que nos separa de los soles vecinos, queda conocido asimismo su brillo real, con sólo atender a su brillo o magnitud aparente; el problema es bien sencillo: cuál debe ser la potencia luminosa de un faro para que, puesto a tal distancia, nos envíe tal cantidad de luz. El resultado ha revelado una estrecha relación entre el brillo real de una estrella y ciertas modalidades de su luz, reveladas por su espectro, de suerte, que, con sólo analizar éste, se puede venir en conocimiento de aquél. Es decir, que de aquellas estrellas que caen fuera del alcance trigonométrico y que, por estar tan excesivamenae remotas, permanecen aparentemente del todo inmóviles en la bóveda del cielo, podremos determinar su brillo real aproximado, examinando las características de su espectro. Usando de una analogía, es como si al analizar con el espectroscopio las lejanas luces del horizonte, viniésemos en conocimiento de que algunas son simples farolillos de una lancha pescadora, y otras, potentes arcos voltaicos de miles de bujías de intensidad; claro está que, si viésemos algunos de estos últimos con un brillo semejante al de aquéllos, argüiríamos que su distancia debe ser mucho mayor; y si nos constase, por ejemplo, que el brillo real de un faro es de un millón de bujías, y no obstante aparece con la misma intensidad que otro de una sola bujía, podríamos precisar, apoyándonos en las leyes de la propagación de la luz, que la distancia del primero es mil veces superior a la del segundo. De una manera semejante, si por los datos espectrales sabemos que la luz de una estrella es diez mil veces más potente que la de Altair, y, no obstante, su brillo aparente es el mismo, podemos inferir que la tal estrella se halla cien veces más lejos, esto es a mil quinientos años de luz, ya que la distancia de Altair, medida trigonométricamente, es de unos quince años. Así nos internamos por regiones del espacio del todo inaccesibles a las medidas directas. Este método, ideado por el alemán A. Kohlschüter y el americano W. S. Adams, ha permitido, en pocos años, aumentar, de una manera prodigiosa, nuestro conocimiento sobre distancias estelares; el catálogo publicado el pasado año por el último de las astrónomos citados, actual director del Observatorio de Monte Wilson, contiene los datos sobre la distancia de unas cuatro mil estrellas más, determinadas por el análisis de su espectro.

Con estos datos se va ensanchando el campo de nuestra exploración, y vemos soles mucho más remotos, que lucen aislados en las profundidades del espacio: Alfa de Orión o Betelgeuze, unas cinco mil veces más brillantes que nuestro sol, dista alrededor de 270 años de luz; Sigma de Casiopea, unos 660; l Carinae, más de tres mil, y... más allá, todavía hay estrellas, cuya luz, de tinte azulado, al ser analizada en su espectro, nos revela faros potentísimos, que, por lo mismo que apenas los podemos distinguir, deben de estar más remotos aún.

Al campo de los grandes telescopios, y con el auxilio de la fotografía, se vislumbran millones de estrellas, cuyo brillo aparente no alcanza una cienmillonésima del que nos envía alfa de la Lira; si entre estos miles de millones hay alguna cuyo brillo real le iguale, podemos argüir que la distancia que de ella nos separa ha de ser diez mil veces mayor, y como la de alfa de la Lira es ya de 30 años de luz, nos internamos hasta distancias de trescientos mil años de luz.

Estrellas variables o faros intermitentes

Se objetará tal vez que puede intervenir la absorción cósmica originando una disminución de brillo erróneamente atribuida a la mayor distancia; cierto, en algún caso podrá modificar y rebajar los resultados en un 10 por 100 ó 20 por 100; pero, en general, y, sobre todo, en ciertas regiones del espacio cuya transparencia es bien conocida, como veremos luego, el argumento permanece en pie.

Pero podemos por fortuna lanzar otro cable para sondear esas inconcebibles profundidades: el de las estrellas variables o faros intermitentes, cuyo período va ligado a la magnitud o brillo real. No se ha borrado aún en mí la emoción recibida durante mi estancia en Harvard el año 1917, cuando vi a la incansable observadora de estrellas variables, Miss Leavitt, inclinada sobre una placa de las nubes de Magallanes cuajada de miles y miles de puntitos negros, cuya intensidad iba pacientemente comparando con los de otras placas de la misma región del cielo, tomadas en distintas fechas: nada menos que en 1777; de esos puntitos pudo comprobar que la intensidad variaba periódicamente, como emanada de soles, cuyos raudales de luz llegaban a nuestro planeta en avenidas intermitentes, uniformemente espaciadas. Entre esa multitud de estrellas variables, descubrió unas 25, cuyo intervalo de máximo a máximo, era tal que el logaritmo de su duración variaba proporcionalmente a su brillo aparente, de suerte que, si éste era mayor, era también más largo el período. Como tratándose de esa remotísima condensación de soles, las diferencias individuales de distancia desaparecen ante la distancia total, que rebaja prácticamente por igual el brillo de todas, se infiere que la proporción hallada debe de ser igualmente verdadera respecto del brillo real, con lo que poseemos ya un índice para conocerlo. Flojo sería el argumento deducido de tan corto número de estrellas, si no se hubiesen descubierto después varios centenares más, diseminadas en organizaciones cósmicas, tales como enjambres de estrellas y nebulosas espirales del todo independientes, y en las cuales se ha podido comprobar la universidad de la ley que liga el brillo real con el período de variación; un período de veinticuatro horas, o menos, supone un brillo real comparable al de nuestro Sol; y un período de veinte días, una intensidad luminosa unas cincuenta veces mayor.

Conocidas las relaciones que guardan entre sí los brillos reales de determinadas estrellas, no hay sino observar sus brillos aparentes, para determinar la que guardan asimismo sus distancias; con esto sabremos sin más, que tal estrella, y por consiguiente la aglomeración cósmica de que forma parte, dista doble, triple, o diez veces más que tal otra; pero de ahí no habríamos pasado si algunas de estas variables características, unas veinte tan sólo, no se hallasen dentro de los límites accesibles a las medidas trigonométricas en nuestro propio sistema estelar, proporcionándonos así la clave, o mejor dicho la escala, del grandioso panorama cósmico, que se abre a nuestra inteligencia. Averiguado, por conocerse ya directamente su distancia, cuál sea el brillo real que corresponde a una variable de determinado período, la ley arriba expuesta nos servirá para hallar el brillo real de todas las demás y consiguientemente su distancia, ligada al brillo aparente.

Enjambres de miles de astros

La aplicación de esta ley ha abierto horizontes insospechados en la inmensidad del Cosmos. ¿Ve el lector esa imponente aglomeración de soles en la constelación de Hércules? A no ser por el telescopio y la fotografía, toda esa magnificencia habría quedado reducida, en el inventario de nuestros conocimientos sobre el Cosmos, a un mero puntito brillante apenas dicernible a simple vista; once horas de exposición al campo del gran telescopio de Monte Wilson, han dejado en la placa la impresión de esas miríadas de imágenes que corresponden a un enjambre de estrellas, uniformemente distribuídas dentro de un espacio esférico con densidad creciente hacia el centro. ¡Nuevos cielos y nuevas maravillas que nuestra imaginación no puede sino rastrear! Las estrellas variables, descubiertas en su seno, han permitido a los astrónomos, y en particular a Shapley, calcular su distancia aproximada: se encuentran a treinta y seis mil años de luz. ¿Qué era de nuestro planeta, qué era del género humano cuando salieron de su fuente los inmensos raudales de luz que, andando el tiempo y recorriendo el espacio a razón de trescientos mil kilómetros por segundo, habían de dar con nuestros telescopios, después de un viaje de treinta y seis mil años? Y ese enjambre no es el más lejano; la Astronomía conoce actualmente 97 aglomeraciones semejantes; la más cercana de todas, el enjambre Omega del Centauro, se halla a veintiún años de luz, y la más distante, la catalogada con el número 7.006 del nuevo catálogo general, queda separada de nuestro Sol por un abismo de doscientos mil años de luz.

Luis RODES, S. J.

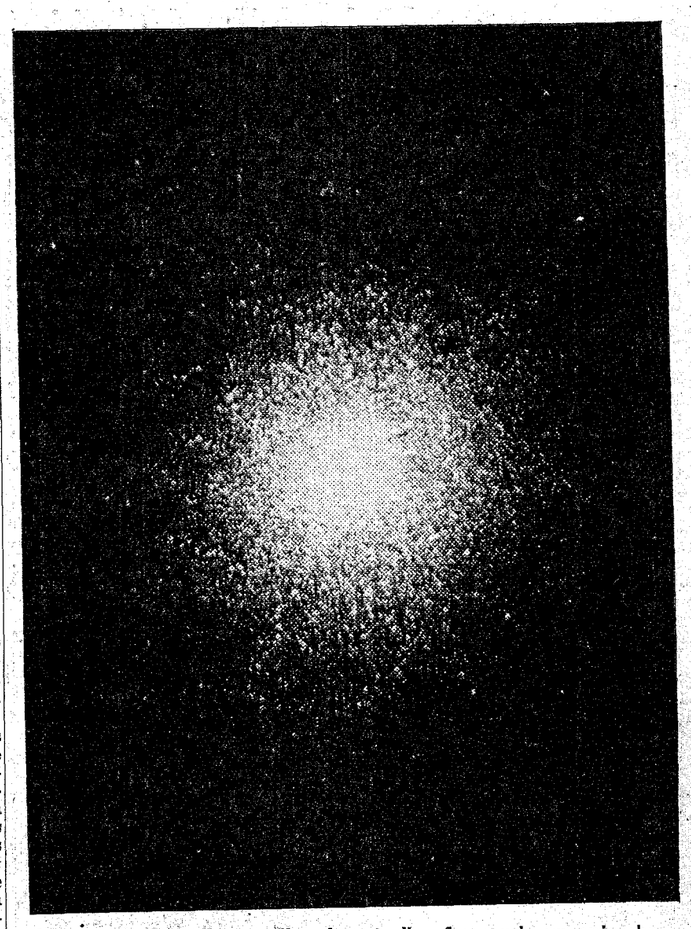

Agrupación de miles y miles de estrellas formando un enjambre en la constelación de Hércules. Son soles mayores que el nuestro, y están tan lejos, que un radiograma les llegara al cabo de treinta y seis mil años

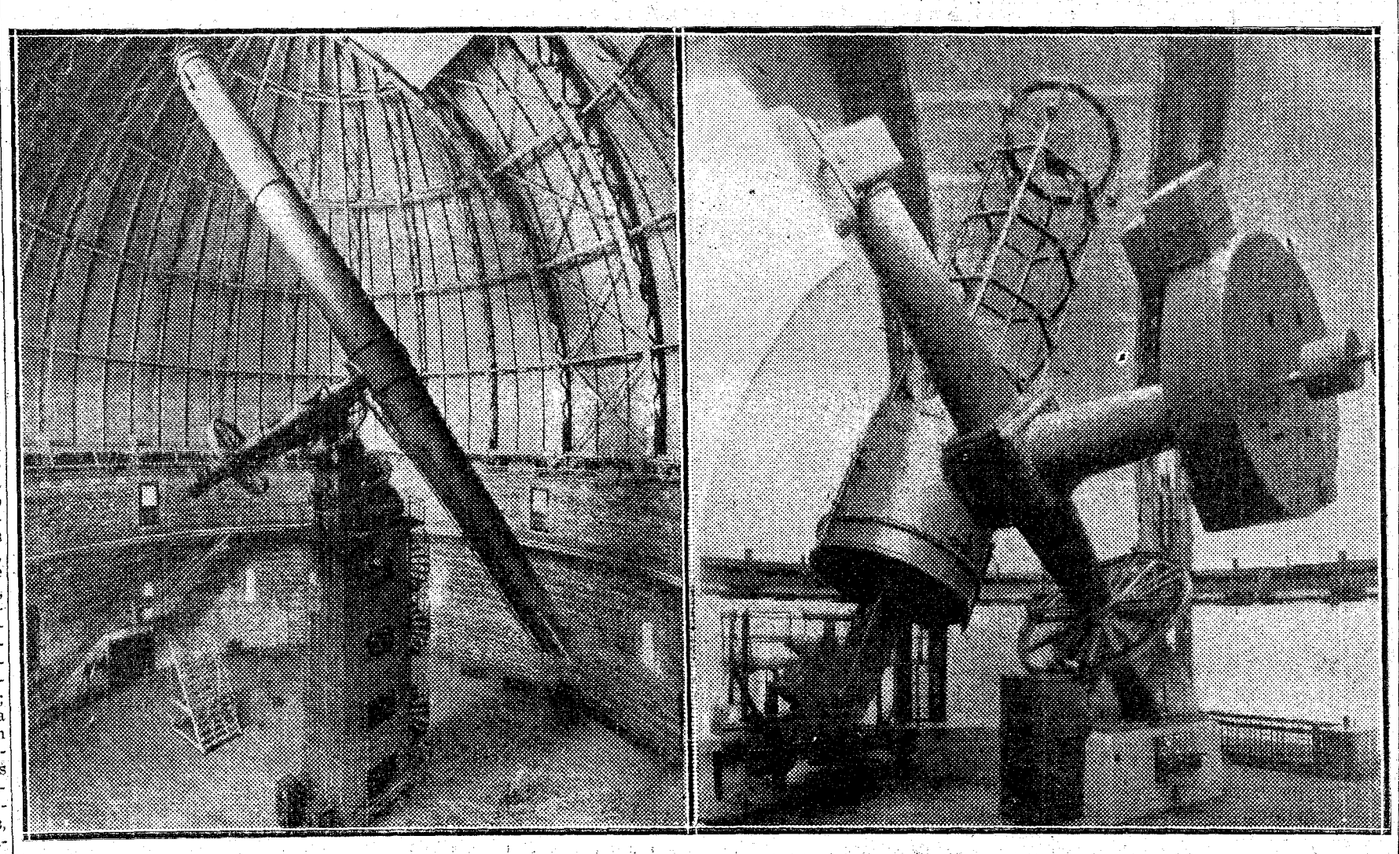

Telescopio refractor del Observatorio de Yerkes, con su lente de un metro de diámetro, actualmente la mayor del mundo. La longitud del tubo, montado ecuatorialmente, es de 20 metros. El segundo reflector del mundo, en el Observatorio de Victoria (B. C. Canadá). Su diámetro es de 183 centímetros. Es obra del actual director, doctor J. S. Plasnett. Sobresale por su esbeltez y fácil manejo

EL DEBATE en Roma
se vende en
Via Della Panetteria, 32-A
y
Plaza de España, 30

INDICE BIBLIOGRAFICO

La cuna genovesa del descubridor de América

Una magnífica obra documental editada por el Ayuntamiento de Génova, vindicando la gloria de ser la patria de Cristóbal Colón

Gana fuerza la posición del origen genovés del Almirante

"Ciudad de Génova. Cristóbal Colón. Documentos y pruebas de su origen genovés". (Edición hispanofrancesa. 1932.)

La disputa, ahora acallada, pero no resuelta del origen de Colón trae ocupados, desde hace muchos años, a una pléyade de investigadores históricos que creen por doquiera hallar documentos atestiguadores de la cuna del descubridor del Nuevo Mundo. Como las antiguas ciudades del Asia que se disputaban el honor de haber sido la patria de Homero, hoy son no pocas en España, que a más de Génova en Italia, quieren atribuirse tal gloria respecto a Colón. Así han circulado, sobre todo entre nosotros, tres hipótesis: la del Colón gallego, la del Colón catalán y, últimamente, la del Colón extremeño. Las dos primeras han procurado apoyarse en algunos testimonios documentales sobre los que la historia crítica no ha podido, sin embargo, pronunciarse. La última se envuelve en un tono de leyenda demasiado fantástico, para que pueda siquiera reputarse como verosímil.

Contra todo esto va ganando terreno la hipótesis del Colón italiano, como quiere demostrar este libro, lujosamente editado, que ha remitido a la Prensa española el Podestá de Génova, y que sale a la luz pública con un aire de vindicta. "Génova—se dice en el prólogo—, fuerte por el derecho que una poderosa documentación le confiere, se levanta a protestar". La documentación es abundantísima. En primer lugar se transcriben los testimonios de escritores contemporáneos o casi contemporáneos de Cristóbal Colón. No faltan en estos testimonios la serie española de Bernáldez, Girava, Alvaro Gómez, Antonio de Herrera, el padre Mariana, Luis del Mármol y Nicolás Monardes, que se exhiben con las fotocopias bibliográficas. No cabe duda que los testimonios encierran un gran valor histórico y sólo una crítica apasionada puede rechazarlos. No menos interés encierra la serie documental de los testimonios italianos contemporáneos o casi contemporáneos del almirante, que se insertan del mismo, modo, todos coincidentes en la cuna genovesa del descubridor de América.

Más contundente es todavía la correspondencia diplomática. Pedro de Ayala, González de la Puebla, embajadores de España en la Corte de Inglaterra y Nicolás Olderico, embajador de Génova en España, afirman la cuna genovesa de Colón en documentos completamente contemporáneos: 1498 y 1501

Tras esta serie de pruebas exhibe la obra que comentamos, las actas genealógicas, con citas del origen genovés de Giovanni Colombo y Domenico Colombo, entre otros, abuelo y padre, respectivamente, del almirante, y a continuación una serie de actas probatorias del origen genovés de Colón y del año de su nacimiento. Así se demuestra que el 31 de octubre de 1470, Cristóforo Colombo, en un acta extendida en Génova, se declaró "mayor de diecinueve años de edad", y el 25 de agosto de 1479 hace Génova también una deposición jurada y se declara "de unos veinte y siete años, establecido en Lisboa, adonde pronto tiene que volver."

Retrato de Cristóbal Colón, existente en la Galería Giovana de Como

En fin, sería interminable citar tan sólo la enorme serie documental: Actas notariales y del Gobierno genovés, probatorias del cambio de residencia de Génova a Savona, de Domenico Colombo, de su hijo Cristóforo y de su familia; actas probatorias de la identidad del Colombo genovés con Colón, el descubridor de América; autógrafos de Colón y actas suyas y de sus colaterales y descendientes, etc.

No hay duda que tras todo esto, gana enorme fuerza la posición de la patria genovesa del almirante, ya que por muy apasionado que se sea, la honradez y la sinceridad obligan a declarar que a lo menos es Génova quien acredita más pruebas y títulos de incontrastable valor histórico para la gloria de haber sido la cuna de aquel genio, que, unido a las otras geniales figuras nuestras—nuestros Reyes Católicos—, realizó en nombre de España, el hecho que con razón fué considerado como el más grande de la historia de la humanidad, después de la Redención del mundo.

Dos libros apologéticos

"El sacrificio de Jesús" y una historia de las Ordenes religiosas y sus santos fundadores

LUIS COLOMER, O. F. M.: "El sacrificio de Jesús". (Valencia. Fenollera. 400 páginas. 6 pesetas.)

Esta obra del P. Colomer es a la vez teológica y piadosa, o lo que es lo mismo, tiene el doble carácter científico y espiritual. Estudia el autor el sacrificio de Jesús en todos sus aspectos, a saber: en el plan divino; en sí mismo; en sus efectos, y, por último, como ley de la vida. En todos estos aspectos resulta completo el estudio del sacrificio de Cristo, y no hay cuestión alguna relacionada con el mismo que no se examine; baste decir que en la última parte en que se expone la necesidad de la aceptación voluntaria del sacrificio cristiano se estudia el ideal del sacrificio de Cristo en la vida individual, en la familia, en el Estado y en la Iglesia.

La doctrina es sólida y expuesta con alguna originalidad, al menos en la forma y en la exposición de conexiones y enlaces. Hay muchos puntos doctrinales, cuya exposición resulta feliz. Citemos como ejemplo la idea que se da de las bienaventuranzas como actos especiales de virtud y la exposición de las conveniencias de una prolongación eucarística del sacrificio de Jesús. El P. Colomer sabe exponer los problemas teológicos en un castellano claro, brillante y lleno de vida.

Como podía suponerse, el P. Colomer sigue la tradición franciscana respecto al motivo de la Encarnación en el presente orden de cosas. Al examinar concretamente la cuestión, dice que no quiere resolverla, pero ya la había resuelto antes, exponiendo, no sin brillo, los argumentos de la doctrina escotista, que, por otra parte, le sirve de orientación en toda la obra. Precisamente los capítulos más elocuentes de ésta son los que dedica a la primacía de Cristo en el plan divino y a Cristo fin de la creación.

El P. Colomer conoce el "Mysterium fidei" del P. La Taille y su doctrina respecto al sacrificio de la misa. No deja de exponer los inconvenientes de esta doctrina, que considera la misa como una nueva oblación del sacrificio de la Cruz, y niega toda nueva inmolación aun mística. Sin embargo, no decide entre esta doctrina y la tradicional. En cuanto a ésta, convendría precisar bien los matices diferenciales entre la opinión de Lesco y la de Bellot.

* * *

IGNACIO GARCIA ZABALETA, presbítero: "Breve reseña de las Ordenes religiosas con la historia de sus Santos Fundadores". (Precio, 7 ptas. Bilbao. 1932.)

Este libro del señor García Zabaleta ha sido publicado cuando se levantó contra las Congregaciones religiosas la tempestad que ahora termina su obra destructora. El fin es evidente; presenta al Fundador y su obra a la consideración pública. Hermosa idea la del autor, si la hubiera desarrollado en un plan más vasto. Algunas "vidas" de sus Santos son más bien capítulos de martirologio; tan breves y escuetos son. Las reseñas de las Ordenes por ellos fundadas tampoco pasan de la extensión de un artículo de periódico. Contienen los datos indispensables y algunas reflexiones apologéticas, pero nada más.

Sin embargo, este tomo de 380 páginas presenta un conjunto muy estimable, pues va siguiendo la vida monacal o claustral de la Iglesia desde San Pablo, primer ermitaño, y San Antonio, abad, hasta las familias religiosas del siglo XIX. Todas las grandes y medianas figuras de fundadores con su herencia de fundaciones y obras, ya religiosas, ya benéficas, van desfilando ante los ojos del lector; el autor agrega también estadísticas y números harto elocuentes.

El lector buscaría algo más en esta "Breve reseña"; pero el autor no quiso poner más, sin duda por no aumentar el volumen de su libro; a poco que se estirara, le saldrían algunos volúmenes. El estilo es un poco apagado y sus biografías adolecen de ese tono devoto que no ve en la vida de los Santos más que cosas "sobrenaturales". Aun así, es un libro útil que hoy tiene indiscutible oportunidad. Además encierra un aspecto apologético muy superior al de muchos libros que se honran con este calificativo. La Iglesia, madre fecunda de fecundos fundadores, puede decir a sus adversarios: "He ahí las pruebas de mi misión divina; mis hijos, los que crearon esas instituciones y familias humanas que tanto bien han hecho a la humanidad. Y eso siempre; según el siglo y las necesidades de los tiempos y de los hombres. Basilio, el que crea la Regla oriental; Agustín, el filósofo y organizador; Benito, el que atrae a sí a los sabios y a los hortelanos; Bruno, el que impone a los hombres las grandes austeridades y renuncias; Bernardo, el de las Cruzadas; Raimundo de Fitero, el de las Ordenes Militares; Juan de Mata, que redime los cautivos; Domingo de Guzmán, el de los sabios predicadores; Francisco de Asís, el de la pobreza y de las artes; Ignacio de Loyola, José de Calasanz, Juan de Dios, Canuto de Selis, Vicente de Paul, Juan Bautista de la Salle, Juan Bosco y otros más "astra minora", son los frutos exquisitos de mi doctrina, de mi santidad; son expresión de mis altos ideales en beneficio de la civilización y de la humanidad".

Y si hay hombres que no pueden o no saben reconocer la fuerza incontrastable de esta prueba, la Iglesia puede seguir su camino tranquila, produciendo tales frutos, que son frutos de eterna vida y eterna grandeza.

Estas y otras reflexiones sugiere este panorama de la vida "religiosa" de la Iglesia Católica que presenta el autor. Las Ordenes religiosas le deben gratitud también. Un buen "manual" para cursos apologéticos.

Album sobre las esculturas del Partenón ateniense

Es el sexto de una colección de láminas de arte, que ha publicado "Editions Tels", de París. Entre los anteriores han llamado la atención el de las esculturas de Miguel Angel y el de los frescos de la Sixtina

Les sculptures du Parthenon (Editions "Tels": París, Rue Segnier, 18; 45 francos.

Las ediciones "Tels" acaban de publicar el álbum número 6, dedicado a las esculturas del Partenón. Antes, se han publicado otros de interesantísimo contenido, como las esculturas de Miguel Angel, el techo de la Sixtina, con los inmortales frescos; Nuestra Señora de París, etc. Son los que reproducen la obra de Buonarroti, el amante platónico de Victoria Colonna, los que han llamado más poderosamente la atención de los estudiosos. Los espléndidos fotograbados muestran estas grandes joyas del renacimiento italiano en todos sus detalles, con lo que se facilita el estudio de los colosales frescos y de las impresionantes esculturas. ¡Con cuánta rapidez descubre la mirada, ante aquellas profundas expresiones de rostros, ante aquella anatomía muscular tan fuerte, los precedentes barroquistas, que consagraron el genio y el estilo del que fué también genial artífice de la cúpula del Vaticano!

El álbum que acaba de publicarse ahora reproduce, con la misma belleza de fotograbado claro y nítido, todas las esculturas que se conservan del Partenón de Atenas, con un brevísimo texto en francés y en inglés. Despierta una irresistible melancolía la contemplación de la serie de estatuas. Desgraciadamente están mutiladas casi todas. No han podido admirarlas los estudiosos de nuestros tiempos en su integridad. Han sido muchas las desaparecidas. ¿Qué majestuosa belleza no tendría aquella obra cumbre de Fidias, la diosa Atenea, la "Parthenos", a quien estaba dedicado el templo, y que medía 12 metros de altura y era toda "crisoelefantina", esto es, de oro y marfil? No era el Partenón, construído en mármol pentélico por Fidias, del 454 al 438 antes de Jesucristo, un templo al estilo de los nuestros. El templo griego era un relicario de la divinidad. La estatua divina tenía, por ello, colosales dimensiones, como esta Atenea fidiana, o como aquel Zeus de Otricoli, del que decía Diodoro de Sicilia, que si pudiera haber erguido la noble testa, en su afán de hacer retemblar el Olimpo inmenso, se hubiera llevado por delante la cubierta del edificio. El pueblo, pues, no entraba en el templo. Asistía a las ceremonias del culto al pie de las escalinatas, con lo que se daba más carácter sagrado a los misterios religiosos. Es lástima que incluso arquitectónicamente, la maravilla del Partenón haya sufrido las incurias del tiempo y de los hombres. De su decorado interior, que componían magníficos bajorrelieves, altorrelieves y estatuas, bien poco queda. La misma vista exterior acusa las afrentosas mutilaciones del abandono de los turcos y del bombardeo de los venecianos en 1687, que llegó a dividir en dos partes la joya de Fidias. Pero aun así y todo puede pensarse en la soberana belleza de aquel frente de columnas dóricas, de proporciones justas, en razón a la perspectiva, con las estrías en arista aguda, los sencillos cuartos de boceles, en sustitución sobria del capitel; la ausencia de basas, el arquitrabe, con los típicos triglifos y metopas y el tímpano esculturado. A pesar de sus ruinas, el Partenón es el prototipo de la belleza de la arquitectura clásica y símbolo de aquella "sofrosine", de aquel equilibrio y proporción, que definieron la concepción artística del pueblo más sabio de la antigüedad.

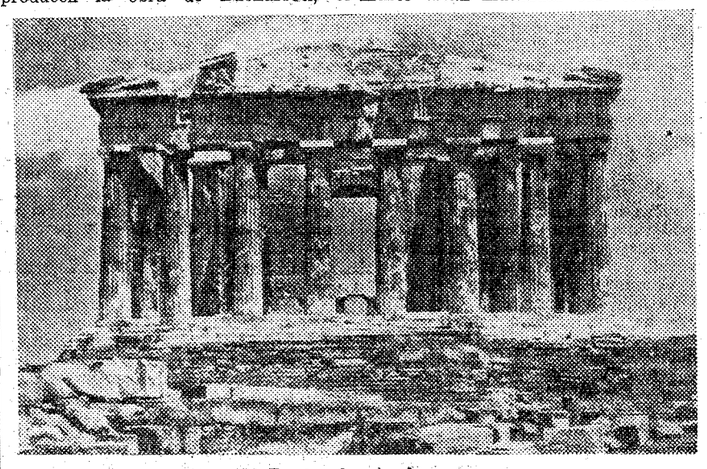

El Partenón de Atenas

Las esculturas que se exhiben en este álbum son, en su mayoría, los despojos del Partenón, que llevó a Londres, a principios del siglo XIX, Lord Elgin, y que se conservan en el "British Museum". Algunas se guardan en el Museo de Atenas, y hay también un hermoso ejemplar en el Louvre. El álbum, pues, resulta en extremo interesante.

Instituciones de Derecho administrativo

Sistematización de los fenómenos acumulados por el derecho positivo y la práctica de los tribunales

El señor Alvarez Gerdin añade a Fleiner algunas palicaciones al derecho español

FRITZ FLEINER: "Instituciones de Derecho Administrativo". Traducción de la 8.ª edición alemana, por Sabino A. Gendiu. (Editorial Labor. Madrid. 1933. 362 páginas.)

La Enciclopedia de Ciencias Jurídicas y Sociales de la Editorial Labor, que tantos libros notables ha publicado, edita ahora este tratado de Derecho Administrativo, obra muy útil en cuanto sistematización de los "fenómenos del Derecho Administrativo—tal dice el prólogo—en gran copia acumulados por el Derecho positivo y por la práctica de los Tribunales".

Este Derecho positivo y esta jurisprudencia, que sirven de base a la obra, son, no hay siquiera que aclararlo, los alemanes. Y los alemanes de 1919 para acá, esto es de la Constitución de Weimar. Hace esto que el libro—como ocurre en general con las traducciones de obras de Derecho—está necesitado de una adaptación, y ésta es la labor que lleva a cabo el culto secretario del Ayuntamiento de Oviedo, ilustre jurista, señor Alvarez Gendín, añadiendo a la versión, por vía de notas, algunas aplicaciones al Derecho español.

El estar la obra trazada sobre el sistema jurídico de la Constitución de Weimar presenta hoy, advenido al Poder el racismo, el inconveniente de que marcha camino de quedar pronto desencajada de la realidad jurídica del país. La lectura de alguno de los más notables capítulos del libro: el que se refiere a los "derechos públicos subjetivos" de los ciudadanos frente al Estado, hace temerlo así...

Por lo común, el autor sigue los pasos de los grandes maestros del Derecho Público ya nacionales, ya extranjeros. Gierke, O. Meyer, Jellinek, Stein, Laband, Haurion, Duquit, Jèze... Son nombres que aparecen a cada momento. Pero tiene el autor el buen acuerdo de no cortar con sus citas el texto, sino hacer todas ellas por llamadas o notas.

Una copiosa bibliografía y un índice alfabético muy acabado hacen subir de punto la utilidad práctica del libro.

IÑIGO--MUEBLES
Baratísimos. Costanilla de los Angeles, 15

MUEBLES A PLAZOS
Camas, sastrería, tejidos. S. Bernardo, 89.

¡CUIDE SUS OJOS!
Comprando sus gafas en Optica Anju. Eduardo Dato, 10 (Gran Vía).

GARCIA MUSTIELES
ORNAMENTOS DE IGLESIA
Mayor, 21. Teléfono 95417

EL DEBATE -- Alfonso XI, 4

LIBROS VARIOS

Dr. ZUÑIGA Y SANCHEZ CERRUDO: "La creación del mundo según el Génesis". (Madrid.)

La Academia de Farmacia celebró una serie de conferencias sobre la formación del Universo, las fases de la evolución de la tierra y las primeras edades del hombre. Las doctrinas afirmadas en algunas conferencias parecieron a algunos inconciliables con la Biblia y con el Dogma. Por eso el doctor Zúñiga y Sánchez Cerrudo, presidente de la docta Corporación, dedicó la última conferencia al tema ya indicado. Y lo trató con toda competencia, apelando a las doctrinas de Padres y teólogos y citando las decisiones de la Comisión bíblica sobre interpretación de la Cosmogonía mosaica.

Causa vivísima satisfacción el ver que en el campo de la Ciencia hay hombres que sobre materias relacionadas con el Dogma discurren con tanto seso y tanta objetividad como el doctor Zúñiga.

ANTERO DE QUENTAL: "Sonetos escogidos". (Santiago de Compostela.)

La Universidad de Santiago tiene un Instituto de estudios portugueses, que ha publicado esta colección de sonetos. Quental fué el iniciador del período de la literatura portuguesa, que unos llamaban escuela realista y otros tercer romanticismo. Fué también uno de los que introdujeron el socialismo en Portugal, aunque procuró darle un carácter moral, compatible con el respeto a la libertad del individuo. Y si con las "Odas modernas" creó en Portugal la poesía revolucionaria, creó con los "Sonetos" la poesía filosófica, llegando a expresar las ideas abstractas en un lenguaje poético, lleno de belleza y emoción. El escribió un día que "la idea poética sale tanto más abundante y libre, cuanto más lógica y clara es la idea filosófica". Los sonetos son, en el fondo, de inspiración cristiana, aunque permiten vislumbrar que no era integral el catolicismo del autor.

MARCELINO GONZALEZ: "El trabajo y su retribución". (Madrid, "Luz y Vida".)

Es un folleto apreciable, en que clara y metódicamente se exponen la necesidad y las ventajas del trabajo y las condiciones de salario justo. El autor quiere cooperar a la educación del trabajo en su doble aspecto de derecho y de deber, educación que no podrá lograrse sin una amplia difusión de los sentimientos cristianos. El autor exige al obrero un trabajo pleno de integridad y fidelidad. Muestra mucha confianza en que se generalice la participación del obrero en los beneficios.

ANTONIO SALAS MEDINA: "La suprema fe". (200 páginas.) "Flor de amores". (110 páginas.) (Obras publicadas en Tíjola, Almería.)

En un volumen ha reunido el autor dos obras que pertenecen a distintos géneros literarios, pero que están inspiradas en el mismo espíritu apologético. La primera es un conjunto de esbozos para demostrar la existencia de Dios, la inmortalidad del alma y la divinidad de nuestra Religión. Tienen las pruebas que se aducen cierto sello personal, que les da interés y vida. Para muchos resultarán tal vez más eficaces aquellas consideraciones algo objetivas, que unas demostraciones con rigor científico.

La novelita tiene muy poco de novela y mucho de libro piadoso, en el cual la narración queda del todo subordinada a la exposición de motivos de credibilidad y estímulos para obrar cristianamente.

PABLO ESTEFANIA, sacerdote de la Misión. "Excelencias de las Conferencias de San Vicente de Paúl". (Madrid, Huerta, 30 páginas.)

Pequeño folleto que contiene el elogio de las Conferencias de San Vicente de Paúl. El mejor elogio, a juicio del autor, es el que se deriva del origen de las Conferencias y de las persecuciones que han sufrido. Ozanam las fundó calcándolas en las obras de San Vicente, pero se vió claramente que el origen de las mismas era divino, porque rapidísimamente se propagaron por toda Europa. Por lo que hace a las persecuciones, baste decir que Napoleón III las suprimió en Francia en 1860, considerándolas como sociedades secretas y que el Gobierno español formado a raíz de la Revolución de septiembre, las suprimió también. Por cierto que el estudio de los libros demostró que se había dado a los pobres más de lo recogido.

Lea usted nuestra sección de anuncios por palabras. En ella encontrará numerosas ofertas interesantes

LOS LIBROS ANUNCIADOS EN ESTA PAGINA
y cualquiera otro que usted desee, pídalos a
LIBRERIA BAILLY - BAILLIERE
Plaza Santa Ana, 10. Teléfono 93955. MADRID

Folletón de EL DEBATE

MONITOR DE LA CULTURA

5 de agosto 1933

EL CINCO DE SEPTIEMBRE DE MIL NOVECIENTOS TREINTA Y DOS, aparecía en el "Osservatore Romano" un artículo que su autor, el conde della Torre, titulaba "Blasfemias ilustradas". Era un comentario a la exposición de arte celebrada en Essen; algunas de cuyas pinturas, de asunto religioso, pero traducidas a la ultranza deformadora y, no pocas veces, de tono casi sacrílego, características en la sección del arte vanguardista, que, según una clasificación conocida, recibe los nombres de "Mi-Carème" o de "Antruejo", habían producido escándalo. El escándalo lo llevaba el conde de la Torre a límites de frenesí. "No hay palabras—escribía—que puedan dar idea del sentimiento de asco y de indignación, que despiertan estas blasfemias ilustradas, no digamos en toda alma creyente y devota, sino en todo espíritu bien nacido... Ya es tiempo de afirmar muy alta y muy fuertemente, que el extravío no pueda representar el sentimiento religioso; que la caricatura no es digna de la figuración de escenas sagradas; que la rebusca de lo nuevo, de lo original, de lo extraño, significa incomprensión de todo lo que es, y no puede ser otra cosa que tradición por excelencia; y para terminar, que los reflejos delirantes del futurismo constituyen un loco anacronismo, en medio de lo que es eterno". Y el protestador daba como ejemplos algunos detalles sacados de las ilustraciones del "Feurreiter", que prueba que los artistas incriminados no se han acordado, al componer tales imágenes, de los textos de las Sagradas Escrituras, ni siquiera han pensado en ellas. El artículo del "Osservatore" fué, a su vez, protestado por un diario católico alemán, la "Koelnische Volkszeitung", el cual se quejaba, sobre todo, de que el periódico de Roma, como si obedeciese a cierto celo de patriotismo italiano o, por lo menos, latino, no diese como modelos que seguir, más que los de los artistas italianos del Renacimiento y de la época barroca; citando en cambio exclusivamente entre las abominaciones, obras de arte alemán. "Es que los nuestros—no tardará en contestar el conde de la Torre—han hablado un lenguaje universal, un lenguaje católico, que gracias a una suerte de Pentecostés artística, todos los pueblos, a pesar de la variedad de su naturaleza y de las inclinaciones naturales de su ingenio por ciertas formas de cultura, han comprendido, y comprendido tan perfectamente, que recogieron los ecos del arte italiano en las iglesias y en los museos del mundo entero". Esta respuesta—cuyo sentido, no hay que decirlo, puede sobremanera alegrarnos—tenía en la coyuntura el inconveniente de agravar la cuestión. No fueron pocos los críticos alemanes que creyeron ver en los artículos del "Osservatore" una especie de condenación supina del arte gótico en masa: en aquéllos, efectivamente, se hablaba de "la imitación de las formas groseras de la Edad Media" y se consideraba como indigna de recibir nueva consagración "la época de la historia que se coloca entre el siglo V y el IX, época que la historia del arte, en retardo respecto de la historia de los acontecimientos políticos, ha hecho durar hasta algún tiempo más tarde". Y no hay por qué ocultar que en la actitud del conde de la Torre había, al lado de sobresalto de una piedad alarmada, no poco de reacción de Roma contra Babel, aún independientemente de toda suspicacia piadosa, como lo demostraba el título del segundo de los artículos mencionados, bautizado así: "En la Torre de Babel artística". No tardó en intervenir en la polémica otro periódico, de Baviera éste, el "Badischer Beobachter", haciendo observar que no se debía confundir, dentro de lo expuesto en Essen, los objetos destinados específicamente al culto, con aquellos otros presentados como puras creaciones artísticas, donde era lícito expresar el resultado de experiencias, que podían prestarse a la crítica sin duda, pero a una crítica cuyo elemental deber era distinguir entre las tendencias sanas y las mórbidas. Pero, aun respecto de lo no destinado al culto, quiso mantener el "Osservatore" su reprobación: "El arte sacro, cualquiera que sea—concluía—, no tiene nada que hacer con la confusión de lenguas y de términos, en que nuestro tiempo se complace..." Y llegó en la discusión el momento de que el Pontífice hablase: Habló, en ocasión de la ceremonia de dedicación de la nueva Pinacotea Vaticana; y sus palabras, en medio de la templanza indispensable, vinieron directamente a dar fuerza al criterio de unidad. Después de condenar ciertas tendencias en los términos que se han reproducido por nosotros en este MONITOR otro día, invoca—con textos canónicos en apoyo—"las buenas y venerables tradiciones, que, durante tantos siglos de vida cristiana, en medio de una tal diversidad de ambientes y de condiciones étnicas y sociales han dado tantas pruebas de una capacidad inextinguible para inspirar formas nuevas y bellas, cada vez que han sido interrogadas, estudiadas y cultivadas, a la doble luz del genio y de la fe..." No se podía esperar otra cosa. No se podía esperar que, en lo relativo a las artes plásticas, la soberana definición mantuviera otro criterio que aquel que ya inspira hace años su sentido en lo referente a la música religiosa o a la uniformidad en la pronunciación del latín.

ARNOLD LUNN ERA EL ENEMIGO DE CHESTERTON. También lo era del Cardenal Newman y del Movimiento de Oxford. Había combatido el Catolicismo con violencia, en un volumen publicado en 1924. Diez años no han transcurrido todavía. La gracia le ha tocado a su vez. Los periódicos anuncian la conversión de Arnold Lunn, así como las de un gran número de anglicanos.

LA PAGINA ARTISTICA DE "IL SECOLO XIX", prolongado en "Il Secolo Nuovo", cotidiano de Génova, se lee cada día con más interés. Su predilección por la arquitectura parece muy conforme con ciertas actuales palpitaciones de los tiempos. En arte decorativo, la actualidad italiana le sirve menos bien. Dentro del número del 12 de julio, la "Biblioteca" en el "estudio di un avvocato" es cursilita como la instalación de un pensionado español para estudios cinemáticos de regreso de su viaje de investigación a Hollywood, sin que falten siquiera los sillones y otros muebles en metal tubular. Parece que ciertas realizaciones italianas actuales son más dichosas que lo deductible de las crónicas ilustradas comentadoras de la marcha de la arquitectura. En Brescia hay edificios nuevos construídos, aproximadamente, según un modelo antiguo, pero tomado con tanta discreción, tan bien destacados los que podríamos llamar elementos eternos, que cualquier sospecha de reconstrucción artificiosa o "particcio" se aleja de nosotros. En el mismo número del cotidiano genovés, se inserta una carta abierta del pintor Oskar Kokoschka, de origen austríaco, pero hoy profesor en Dresde, en honor del anciano Marx Liebermann, quien, tras de haber sido en Alemania algo así como lo que fué Sorolla en España, desde el doble punto de vista de una posición propia de falso impresionismo y del disfrute de la consideración oficial, se ve hoy perseguido dentro del estado de cosas creado por la dictadura hitleriana. No sin dar la impresión de buscarles el lado flaco a los dueños de la hora, dice Kokoschka en favor de Liebermann: "Ha figurado entre los primeros en exaltar la belleza de la naturaleza, de las selvas y de los prados alemanes, con su luz característica..." Que mucho le sea perdonado al viejo maestro, en aras a este "carácter" y todos nos quedaremos contentos.

LA IDEA DE UN ENTRONQUE TEORICO Y PRACTICO ENTRE SOCIALISMO Y FASCISMO, es algo que viene desarrollándose desde hace tiempo en el "Glosario" de este periódico, cuyo autor ha sostenido siempre que no ha habido necesidad de ruptura y conversación, que no existe contradicción sucesiva en la vida de Benito Mussolini. El reciente Congreso de los socialistas franceses trae a aquella idea una elocuente confirmación. Las intervencionse de Adrien Marquet, Montagnon y Déat, han sido en este Congreso muy interesantes. François Mauriac comentaba el otro día esta circulación teórica entre los diversos campos políticos, que tan perplejos deja a los representantes de otras generaciones y tanto les confunde. "Antes—dice Mauriac—entre las diversas familias espirituales de Francia, no existía contacto alguno. ¡Qué soledad la de Barrès en la Cámara! Cuando elevaba la voz en favor de la civilización católica, sus razones caían en el vacío. La izquierda entera, "las izquierdas"—como se dice—gustaba la paz de la certidumbre. ¡Ah, esos no eran, por cierto, hombres de poca fe! Tenían sus dogmas, a los cuales se adherían con todo el corazón y toda la mente." Cuando Viviani pronunciaba la palabra imperecedera: "Hemos apagado en el cielo luminares que no volverán a encenderse", toda una generación se expresaba, se juzgaba y se condenaba por esta voz retumbante y estúpida... Todo esto ha cesado. Las caducas seguridades dogmáticas del izquierdismo se tambalean. Creemos, con todo, reconociéndolo que M. Mauriac se equivoca al figurarse que todo esto ocurre en beneficio de la idea de Nación. Esta última idea no agoniza menos que el izquierdismo, DEL CUAL ES HIJA, y que presupone necesariamente. El mismo Mauriac, en un momento dado, recuerda este vínculo. "La potencia explosiva de la idea de Nación, ya nuestros antepasados del 93 la habían UTILIZADO." (La confesión implícita, que se encuentra en el empleo de esta palabra, resulta preciosa)..." A grandes rasgos, cabe afirmar que el "nazi" de hoy está prefigurado en el jacobino."

M. N. T. R.

El lunes hace cuatrocientos años que nació en Madrid D. Alonso de Ercilla

Un gran poeta épico que vivió la epopeya antes de escribirla y tomó parte en la misma guerra que narró. "La Araucana" es, según Menéndez Pelayo, el poema moderno que contiene más cantidad de elementos genuinamente homéricos. Retratos maravillosos de los conquistadores españoles y de los jefes indios Las mejores descripciones poéticas de combates

LA MUERTE DEL ESPAÑOL VALDIVIA Y DEL ARAUCANO CAUPOLICAN

El día 7 de agosto de 1533—cúmplense ahora los cuatrocientos años—nacía en Madrid don Alonso de Ercilla y Zúñiga, vizcaíno de sangre por los cuatro costados. En él vino al mundo el autor del mejor poema épico, de tipo homérico, que España posee. Aquel joven que se criaba en la Corte, entre picardías de pajes e hilos invisibles de intriga, tenía que ser, con el tiempo, un personaje épico que narrase en verso robusto y cálido la misma epopeya que había vivido. Nadie podía pensar, al contemplarlo, en las macizas tiradas poéticas de "La Araucana". El ambiente de los cortesanos salones no presagiaba aquella sencillez, casi candorosa, del poeta que había de incorporar a la historia a los indios de Arauco.

No faltáron en la vida de Ercilla episodios intensos y varios que la hiciesen, desde el primer instante, rica en incidencias y fecunda en lecciones. De 1548 a 1554 ocupóse en viajar por Europa, agregado a séquitos principescos.

Acompañó al príncipe don Felipe y a la infanta doña María, y tuvo ocasión de conocer los principales países de la Europa central. Estos viajes abrieron horizontes a su espíritu y despertaron en él un deseo de visiones más amplias y de una entrega más decidida a las empresas que los soldados españoles llevaban a cabo por el mundo. Así embarcó para Chile a los veintidós años, y tomó parte en guerras y aventuras, de las cuales eligió, para narrar a las generaciones siguientes, aquéllas que singularizaron la feroz contienda con los indios de la Araucanía. No eran los más importantes hechos, ni los que tuvieron por entonces, ni posteriormente, influencia mayor. Eran los que Ercilla había visto y contaba. Y por eso sólo—primera virtud de la obra del poeta—han adquirido una significación especial.

La sombra de Homero

Ercilla trazó su poema al modo de los que habían escrito los grandes épicos italianos y con esto echó sobre él una traza y artificio que pudo dar al traste con todo, si el vasco injerto en madrileño, no hubiese llevado en el corazón más sustancia homérica que el Tasso y el Ariosto, y, desde luego, que Camoëns, su compañero en la restauración de la épica peninsular. Eso es lo que salva a Ercilla y lo eleva, en su magna sencillez, sobre sus contemporáneos y sus inmediatos antecesores. No era un épico de tratado de Retórica, ni un lírico que borda maravillosamente temas épicos, como el gran lusitano: era, él, un personaje de epopeya, que vivía lo épico antes de escribirlo.

Hay en Ercilla un candor genuinamente vascongado. Candor que, si en la vida oscura y diaria se funde con el ápice de la socarronería, al salir de estos moldes pada penetrar en la Historia con ruda franqueza, prescinde de todo velo artificioso y se sitúa con entereza frente a la verdad. Ercilla, en Chile, se somete a los lances más duros de una vida azarosa e incierta. Aún vienen otros incidentes a llevar la aventura a los límites de lo apasionante. Ercilla, por una cuestión con otro oficial, se ve condenado a muerte y se le conmuta la pena al pie del mismo cadalso. Vive días durísimos de encierro. Libertado después, sigue luchando, y, cuando regresa a España, transcurridos no más siete años de su partida, se trae en las alforjas los quince primeros cantos de la "Araucana", escritos en condiciones materiales tan raras y difíciles, que unos venían garrapateados en cuero, por falta de papel, y otros en fragmentos de cartas, "álgunos tan pequeños, que apenas cabían seis versos".

Pues este bueno y sincero hijo de la aventura, era tan amigo de la verdad, de la que él creía verdad que habían visto sus ojos, que la sombra de Homero pareció muchas veces destacarse de la penumbra remota, sembrada de mitos, para perfumar con las hojas de su coronita de laurel, las octavas reales de aquel descendiente de Vasconia. "No hay poema moderno que contenga tantos elementos, genuinamente homéricos, como la "Araucana", dejó sentado don Marcelino Menéndez Pelayo. Y una lectura necesaria del poema, una lectura que las dos últimas generaciones han dejado de hacer, acredita estas calidades épicas de Ercilla que, en este orden, lo colocan por encima de Camoëns, siquiera la fantasía lírica, la ligereza alada del portugués, hayan dado un conjunto brillante, muy superior, a primera vista, a la imponente construcción de nuestro poeta.

Los araucanos

Un defecto capital que con frecuencia se le señala al poema de Ercilla, es el de no ser en realidad una epopeya española, sino araucana. Por rara coincidencia, el mejor poema épico de que nos ufanamos vendría a no ser nuestro nada más que por escrito en nuestro idioma; pero sería en realidad ajeno en cuanto está dedicado a cantar ajenas hazañas.

Defecto es y no cabe duda. Pero conviene someterlo a más detenida meditación y entonces se aprecian en él circunstancias que por dicha lo convierten en virtud. En primer término, es exagerado decir las cosas a secas en la forma expresada. En la "Araucana" hay un gran aliento patriótico español, y si es éste el que, por una parte, rompe la unidad del poema mismo con la introducción de episodios que no le conciernen, es él también el que se muestra tan robusto y tan sincero que no se le puede desconocer. La honradez del narrador le lleva a presentarnos los hechos tal como por él fueron vistos, y es consecuencia natural que en la lucha de una nación poderosa con unas tribus salvajes, vaya muchas veces la simpatía con aquel heroísmo feroz de los indios, no desprovisto de nobleza. No entra el poeta en consideraciones transcendentales. Es un guerrero. Y como tal, los hechos de armas en sí mismos, le entusiasman y le enardecen, y es una buena cualidad de su carácter, el reconocimiento generoso del valor del enemigo.

Pero hay en este orden algo más profundo, independiente, de la voluntad de Ercilla, y que puede considerarse como providencial. Sabido es que, derruídas todas las leyendas, el carácter de la colonización española se nos aparece como una obra de creación, única en la Historia y gloriosa como ninguna. España no es colonizadora, sino creadora de pueblos. A estos hijos suyos se lo entrega todo y los coloca en situación de vivir por sí mismos. Pues bien; parece a nuestros ojos de hoy como si esa obra se completase y se engrandeciese con un rasgo más: les dimos a los habitantes de América, religión, espíritu y cultura, y, como un regalo nuevo, les ofrecimos una epopeya, les dimos el canto de sus propias hazañas. Si se quiere que la "Araucana" no sea la primera epopeya española, será la primera epopeya de América. Y así vendrán a fundirse, por tal modo, en ella lo americano y lo español, que el poema de Ercilla se nos aparecerá como un símbolo del generoso desprendimiento de nuestra raza.

Sí. Los araucanos son héroes del poema español. La ruda silueta de Caupolicán se engrandece de octava en octava, hasta aquellas magníficas que describen su tormento y su muerte. Luchábamos con los araucanos por bien de ellos, y por eso luchábamos, amándolos a un tiempo. Por eso uno de los soldados gloriosos que por España intervino en la lucha, fué al mismo tiempo el poeta que escribió la "Araucana"

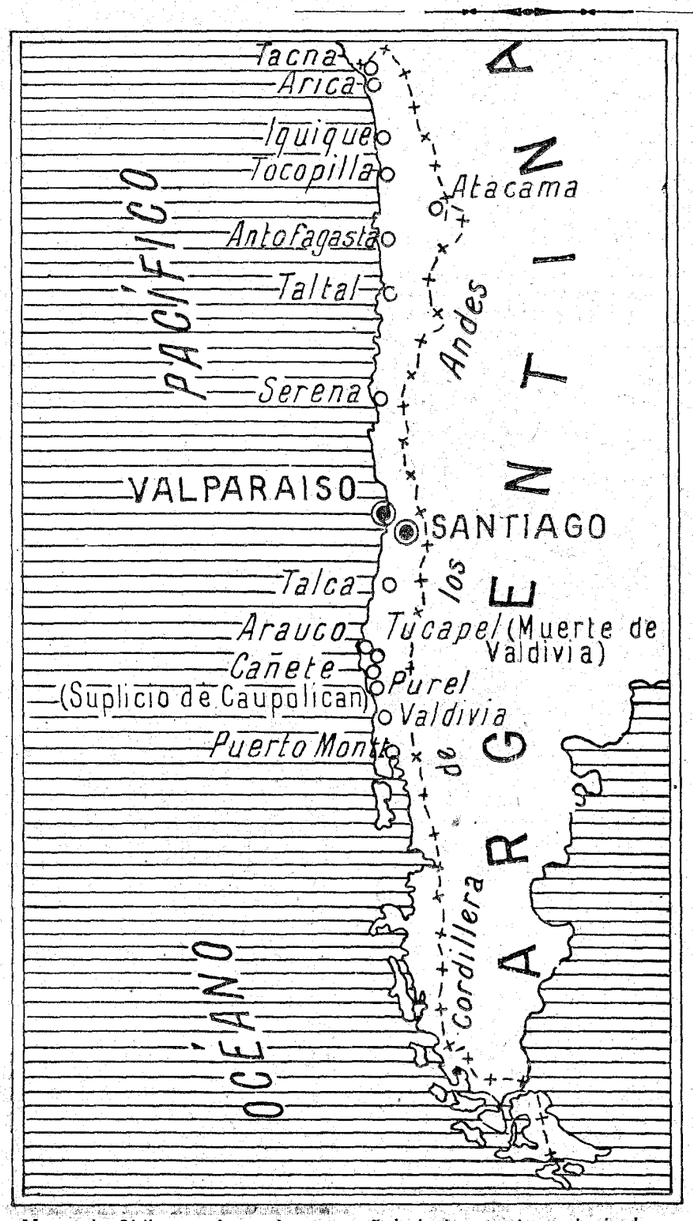

Mapa de Chile en el que hemos señalado los puntos principales donde se desarrollaron los episodios de la "Araucana"

Por España

Pero no olvidemos que Ercilla trazó en su poema páginas inolvidables en elogio de aquel imperio español cuyas banderas defendía. La batalla de San Quintín, la de Lepanto, girones de nuestra Historia, traídos por voluntad del poeta a las páginas de su obra, nos lo muestran penetrado de aquel sentido español que queremos ver en él cuando ensalza el heroísmo de los araucanos.

Brilla este españolismo por manera singular, en el poema, cuando con el arte que distinguió a Ercilla para la pintura de tipos y la descripción de combates, aparecen los capitanes españoles y su actuación en las batallas. Valdivia, víctima de la ferocidad araucana; Villagran, Reinoso, se hallan en el poema tan maravillosamente retratados, que se les ve por entero con toda su grandeza y su valor. Y cuando ya metida la pluma en el fragor del combate, Ercilla recoge en sus versos todo el estruendo y el ardor del choque, nada iguala su brío descriptivo ni su ímpetu español. Véase el fragmento hermosísimo, en el cual se relata la muerte de Valdivia. ¡Qué viveza de expresión, qué manera de incorporar a la rotundidad del verso el fragor de la batalla! ¡Y cómo se ve al capitán y a los soldados españoles engrandecidos por el aliento épico!

Por España, en primer término, trazó Ercilla su poema. Por España, por tener dentro de sí admirablemente incorporado el espíritu de nuestro imperio, se pudo escribir la "Araucana" y se pudieron encontrar iguales acentos para pintar la muerte horrorosa de Valdivia y el suplicio tremendo de Caupolicán. Sentir tan dentro del corazón al héroe americano como al héroe de la conquista, es haber sentido con su verdadera significación el carácter y la grandeza de la obra de España.

* * *

Don Alonso de Ercilla y Zúñiga no es más que la "Araucana". Con ella, fatigosamente escrita durante la guerra misma que relata, volvió a su suelo natal en 1562. La primera parte del poema no vió la luz pública hasta 1569, la segunda hasta 1578; la tercera, tan tarde como en 1589.

Casó el poeta al año siguiente de haber publicado la primera y, en conjunto, la mejor de las partes de su obra. Todavía no estaba saciada su ansia de viajes y recorrió Italia y Alemania en los años del 74 al 77. Después, en España, ejerció el cargo de censor literario.

Dios llamó a su seno al insigne poeta, en 1594.

La muerte de Valdivia

Caupolican gozoso en verle vivo,
y en el estado y término presente,
con voz de vencedor y gesto altivo
le amenaza y pregunta justamente:
Valdivia como mísero cautivo
responde, y pide humilde y obediente
que no le dé la muerte, y que le jura
dejar libre la tierra en paz segura.

Cuentan que estuvo de tomar mo-
[vido
del contrito Valdivia aquel consejo;
mas un pariente suyo empedernido,
a quien él respetaba por ser viejo,
le dice: ¿por dar crédito a un rendido,
quieres perder tal tiempo y aparejo?
y apuntando Valdivia en el cerebro,
descarga un gran bastón de duro ene-
[bro.

Como el dañoso toro que apremiado
con fuerte amarra al palo está bra-
[mando,
de la tímida gente rodeado,
que con admiración le está mirando:
y el diestro carnicero ejercitado
el grave y duro mazo levantando,
recio al cogote cóncavo desciende,
y muerto estremeciéndose le tiende.

Así el determinado viejo cano
que a Valdivia escucha con mal ceño,
ayudándose de una y otra mano,
en alto levantó el ferrado leño:
no hizo el crudo viejo golpe en vano,
que a Valdivia entregó al eterno sueño,
y en el suelo con súbita caída
estremeciendo el cuerpo dió la vida.

EL SUPLICIO DE CAUPOLICAN

Hecha la confesión, como lo escribo,
con más rigor y priesa que advertencia,
luego a empalar y asatearlo vivo,
fué condenado en pública sentencia:
no la muerte y el término excesivo,
causó en su gran semblante diferencia,
que nunca por mudanza vez alguna,
pudo mudarle el rostro la fortuna.

Pero mudóle Dios en un momento,
obrando en él su poderosa mano,
pues con lumbre de fe y conocimiento,
se quiso bautizar y ser cristiano;
causó lastima y junto gran contento
al circunstante pueblo castellano,
con grande admiración de todas gentes,
y espanto de los bárbaros presentes.

Luego, aquel triste aunque felice día,
que con solemnidad le bautizaron,
y en lo que el tiempo escaso permitía,
en la fe verdadera le informaron;
cercado de una gruesa compañía
de bien armada gente, le sacaron
a padecer la muerte consentida,
con esperanza ya de mejor vida.

Descalzo, destrozado, a pie, desnudo,
dos pesadas cadenas arrastrando,
con una soga al cuello y grueso nudo,
de la cual el verdugo iba tirando,
cercado en torno de armas, y el menudo
pueblo detrás mirando y remirando
si era posible aquello que pasaba,
que, visto por los ojos, aun dudaba.

Desta manera, pues, llegó al tablado,
que estaba un tiro de arco del asiento,
media pica del suelo levantado,
de todas partes a la vista exento;
donde con el esfuerzo acostumbrado,
sin mudanza y señal de sentimiento,
por la escala subió tan desenvuelto,
como si de prisiones fuera suelto.

.....

Llegóse él mismo al palo donde había
de ser la atroz sentencia ejecutada,
con un semblante tal, que parecía
tener aquel terrible trance en nada,
diciendo: pues el hado y suerte mía
me tienen esta suerte aparejada,
venga, que yo la pido, yo la quiero,
que ningún mal hay grande si es pos-
[trero.

Luego llegó el verdugo diligente,
que era un negro Gelofo mal vestido,
el cual, viéndolo el bárbaro presente,
para darle la muerte prevenido,
bien que con rostro y ánimo paciente,
las afrentas demás había sufrido,
sufrir no pudo aquella, aunque postrera,
diciendo en alta voz desta manera:

"¿Cómo? ¿Qué en cristiandad y pe-
[cho honrado
cabe cosa tan fuera de medida,
que a un hombre como yo, tan señalado,
le dé muerte una mano así abatida?
Basta, basta morir al más culpado,
que, al fin, todo se paga con la vida,
y es usar deste término conmigo,
inhumana venganza y no castigo.

¿No hubiera alguna espada aquí de
[cuantas
contra mí se arrancaron a porfía,
que usada a nuestras míseras gargantas,
cercenara de un golpe aquesta mía?
Que aunque ensaya su fuerza en mí de
[tantas
maneras la fortuna en este día,
acabar no podrá, que bruta mano,
toque el gran general Caupolicano."

Esto dicho, y alzando el pie derecho,
aunque de las cadenas impedido,
dió tal coz al verdugo, que gran trecho
le echó rodando abajo mal herido;
reprehendido el impaciente hecho,
y del súbito enojo reducido,
le sentaron después, con poca ayuda,
sobre la punta de la espada aguda.

No el aguzado palo penetrante,
por más que las entrañas le rompiese,
barrenándole el cuerpo, fué bastante
a que al dolor intenso se rindiese;
que, con sereno término y semblante,
sin que labio ni ceja retorciese,
sosegada quedó, de la manera
que si sentado en tálamo estuviera.

En esto, seis flecheros señalados,
que prevenidos para aquello estaban,
treinta pasos de trecho desviados,
por orden y despacio le tiraban,
y aunque con toda maldad ejercitados,
al despedir la flecha, vacilaban,
temiendo poner mano en un tal hombre
de tanta autoridad y tan gran nombre.

Mas fortuna cruel que ya tenía
tan poco por hacer y tanto hecho,
si tiro alguno avieso allí salía,
forzando el curso, le traía derecho,
y en breve, sin dejar parte vacía,
de cien flechas quedó pasado el pecho,
por do aquel gran espíritu echó fuera,
que por menos heridas no cupiera.

Paréceme que siento enternecido
al más cruel y endurecido oyente
deste bárbaro caso referido,
al cual, señor, no estuve yo presente,
que a la nueva conquista había partido
de la remota y nunca vista gente,
que si yo a la sazón allí estuviera,
la cruda ejecución se suspendiera.

Quedó abiertos los ojos, y de suerte
que por vivo llegaban a mirarle:
que la amarilla y afeada muerte
no pudo aún puesto allí desfigurarle:
era el miedo en los bárbaros tan fuerte
que no osaban dejar de respetarle,
ni allí se vió en alguno tal denuedo,
que puesto cerca dél no hubiese miedo.

Interpretación escultórica de Caupolicán

Don Alonso de Ercilla y Zúñiga, nuestro primer poeta épico, autor de la "Araucana"

Don Pedro de Valdivia, gobernador de Chile, a quien los araucanos hicieron sufrir horrible muerte

Don García Hurtado de Mendoza, gobernador de Chile, cuando fué vencido y ajusticiado Caupolicán

EXCURSIONES A LOS ANTIGUOS PALACIOS REALES

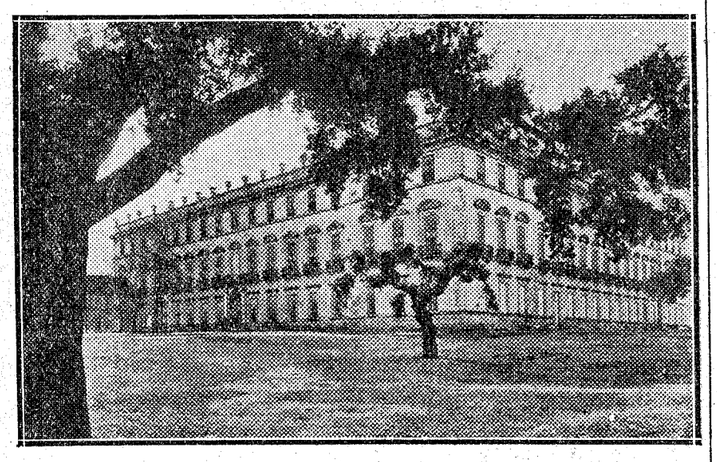

El Palacio de Riofrío

Aranjuez.—Distancia por carretera desde Madrid 47 kilómetros; por ferrocarril, billete de ida y vuelta en primera clase, 10,15 pesetas; en segunda, 7,65; en tercera, 4,95. Los domingos y días festivos existen unos billetes especiales de ida y vuelta en segunda y tercera clase, a 4,75 y 3,35, respectivamente.

Es digno de visitarse el Palacio, la Casa del Labrador y los magníficos jardines.

La entrada es de una peseta por persona; para los jardines 10 céntimos. Horas de visita de nueve a doce de la mañana y de tres a siete de la tarde.

El Escorial.—Distancia por carretera, desde Madrid, 49 kilómetros; por ferrocarril, billete de ida y vuelta, en primera clase, 10,65; en segunda, 8,10; en tercera, 4,95. Es digno de visitarse el Palacio y la Casita del Príncipe. Precio de entrada una peseta por persona para cada lugar. Los domingos la entrada es gratuita. Horas de visita: de diez a una y de cuatro a seis de la tarde.

La Granja.—Distancia desde Madrid por carretera 77 kilómetros. Deben visitarse el Palacio y sus incomparables jardines, llegando hasta un lugar denominado "el lago". La entrada a los jardines es libre; el Palacio no puede visitarse, por hallarse en reparación. Pueden hacerse interesantes excursiones al bosque de pinos y a Balsaín.

El Pardo.—Distancia de Madrid por carretera 15 kilómetros. El Palacio puede visitarse de diez a una, por la mañana, y de dos y media a seis y media, por la tarde. Precio de entrada una peseta por persona, cualquier día de la semana y 50 céntimos los domingos. Alrededor del Palacio de El Pardo existen lugares incomparables para pasear, pudiendo internarse por los bosques de El Pardo hasta 100 metros del camino. La ruta de esta excursión es sumamente pintoresca por los muchos lugares de recreo que existen en la carretera de El Pardo y de La Coruña, inmediata a ella, y preferentemente por la exuberante vegetación, que brinda un paisaje maravilloso.

Existe también en las inmediaciones de Madrid un antiguo Palacio real, el de Riofrío, que en la actualidad no puede visitarse.

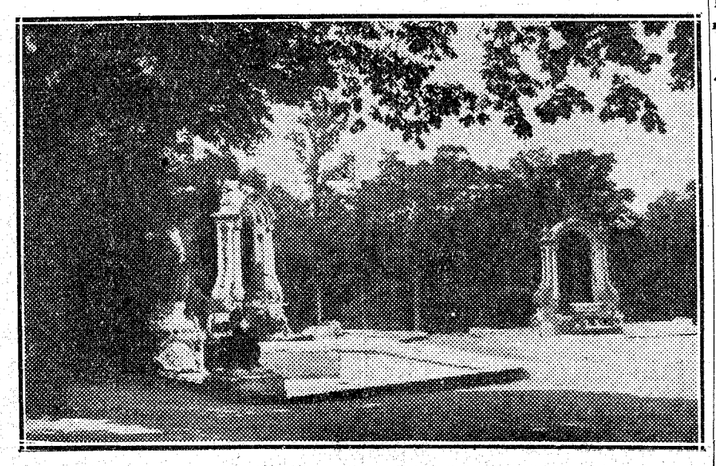

Un detalle de los jardines de La Granja

HOTEL NACIONAL. Madrid

EL PREFERIDO DEL TURISTA

Sociedad Anónima de Transportes Automóviles S. A. T. A.

Caballero de Gracia, número 60 Teléfono 22017

Alquiler de autocares a tanto el kilómetro.

Organización de excursiones a "forfait"

Próxima inauguración del servicio de excursiones por asiento incluídos hoteles y visitas a edificios y Museos.

HOTEL LONDRES

Galdo, 2 (entre Preciados y Carmen)

Teléfono 16490. MADRID.

LO RECOMENDAMOS ENTRE LOS MEJORES

SERVICIOS DE AUTOBUSES A DIVERSAS COLONIAS VERANIEGAS

Línea de Madrid a San Martín de Valdeiglesias, pasando por Villaviciosa y Chapinería. Salida, a las 17; regreso, a las 9,48. Desde San Martín puede irse fácilmente a Arenas de San Pedro.

Línea de Madrid a Rascafría y El Paular, pasando por Fuencarral, El Molar, La Cabrera, Lozoya y Alameda. Salida, a las 16; regreso, a las 10,30. Es digno de visitarse el magnífico Monasterio de El Paular.

Línea de Madrid a Aranda de Duero, pasando por La Cabrera y Somosierra. Salida, a las 8; regreso, a las 16,30. En Aranda existe enlace para Burgos.

Línea de Madrid a Riaza y Ayllón, pasando por La Cabrera, Somosierra, Castillejo, Saldaña y Santa María. Salida, a las 8,30 y 3 tarde; regreso, a las 11 y 21,30.

Autocars

RASCAFRIA — EL PAULAR

Domingos: Ida y vuelta: en primera, 17 pesetas; en segunda, 15.

LA CASTELLANA, S. A.

García de Paredes, 19. Teléfono 34056

GRANDES EXCURSIONES DE VERANO

PROGRAMA PARA 1933

	Fecha de salida	Fecha de regreso	Duración días	Ptas.
Itinerario D en autocar "Pullman": Madrid, Salamanca, Ciudad Rodrigo, Vizeu, Porto, Braga, Coimbra, Bussaco, F. da Foz, Caldas da Rainha, Estoril, Lisboa, Badajoz, Guadalupe, Madrid	16 agosto	30 agosto	15	650
Itinerario E en autocar "Pullman": Madrid, Alhama de Aragón, estancia en el Monasterio de Piedra, Zaragoza, Jaca, Pau, Lourdes, Cauterets, Biarritz, San Sebastián, Loyola, Burgos, Madrid.	1 septbre.	14 septbre.	14	580

OBSERVACIONES

El plazo de inscripción quedará cerrado tres días antes de la salida de cada itinerario.

Para reservar plaza habrá que anticipar 100 pesetas en el momento de la inscripción.

El viaje será de rigurosa primera categoría, tanto en alojamiento como en transporte.

VIAJES CARCO

BARQUILLO, 12. Teléfonos 21130-22209. MADRID 2

Turismo

NOTAS DE TURISMO

Grandes excursiones de verano

Viajes Carco ha organizado una interesantísima excursión a diversas ciudades españolas, de prestigio mundial, pasando luego a Portugal para visitar sus playas de moda. La excursión partirá de Madrid, en lujosos "autocars" de butacas, el próximo día 16, deteniéndose en Salamanca y Ciudad Rodrigo, que visitarán detalladamente; al atardecer del día 17 llegarán a Vizeu, siguiendo en el país vecino el siguiente itinerario: Porto, Braga, Coimbra, Bussaco, Figueira da Foz, Leria, Batalha, Alcobaca, Caldas da Rainha y Estoril, desde donde realizarán excursiones a Lisboa, Cintra y Cascaes. El día 29 saldrán de Estoril para almorzar en Badajoz y dormir en el Monasterio de Guadalupe, desde donde regresarán a Madrid al anochecer del día 30. Esta magnífica excursión se hará toda ella en hoteles de primera categoría, hallándose comprendidos todos los gastos en su importe total, y que en lugar aparte de esta página anotamos. Es indudable que viaje tan interesante ha de dejar muy grata impresión en cuantos lo efectúen.

Hotel Mont -- Thabor

PARIS

4 Rue Mont-Thabor

(Opera Place Vendome)

AMPLIADO EN 1932

180 HABITACIONES, 100 BAÑOS ES EL HOTEL DONDE ENCONTRARAN TODA CLASE DE FACILIDADES POR SER SU

GERENCIA ESPAÑOLA

AUTO-GOMAS

NEUMATICOS-ACCESORIOS-ACEITES

Goya, 40. Teléfono 58375

MADRID

Excursión de turismo en coches "Pullman"

Una importante Empresa domiciliada en Francisco Silvela, 84 moderno, ha organizado diversas excursiones a todas las playas veraniegas, con preferencia a San Sebastián, utilizando los auténticos coches de gran lujo "Pullman".

Esta Empresa, única que puede ofrecer el coche "Pullman", cumple un horario regular y cómodo, tanto en sus viajes diurnos como nocturnos. El gran confort de sus coches, dotados de excelente servicio de "toilette" y un bar cuidadosamente atendido, permite a sus viajeros disfrutar completamente de los encantos de la excursión, pues la gran comodidad de sus asientos e inmejorable calidad y seguridad de los coches, así como la perfecta sustentación de éstos, elimina toda molestia para el excursionista.

La isla encantada

De un prestigio indiscutible y fama universal, por sus incomparables bellezas naturales y bien atendidos servicios de turismo en casi todos sus aspectos, es una joya del turismo español Palma de Mallorca.

En sucesivas páginas nos proponemos ir exponiendo a los lectores de EL DEBATE cuanto de verdaderamente maravilloso encierra esa privilegiada región, informándoles asimismo de todas aquellas excursiones que deben realizar, el modo más cómodo o económico para efectuarlas, hoteles recomendables, etc.

Con ello contribuímos patrióticamente a la mayor propaganda de nuestro admirable y admirado tesoro nacional.

"Atlantic Motor Oils"

LUBRIFICANTES

Un tipo para cada coche. La mejor calidad en cada tipo.

"ATLANTIC", S. A. E.

LOS MADRAZO, 36.—MADRID.

PEREGRINACIONES

El próximo día 18 de septiembre saldrá la peregrinación organizada por la Adoración Nocturna Española. Aun cuando el propósito primitivo era ir a Roma la totalidad de peregrinos en tercera clase, desposeyéndola de todo aspecto turístico, el delicado estado de salud de algunos asistentes, así como la excesiva fatiga que podría representar para muchas personas inscritas de edad algo avanzada, se ha convenido en realizarla utilizando las tres clases y con más de un itinerario. En el itinerario A se partirá por Barcelona, recorriendo Niza, Roma, con cuatro días de permanencia en la Ciudad Santa y visita al Santísimo Padre, y Génova. El itinerario B partirá de Hendaya, deteniéndose en Lourdes, Niza, Roma, con cuatro días de estancia y visita al Santísimo Padre, Génova y regreso. La duración del primero será de diez días y de once el segundo.

El próximo día 11 marcha a Roma la tercera peregrinación organizada por la Junta Nacional de Peregrinaciones; la próxima Peregrinación Nacional partirá de Madrid el día 15 de septiembre.

PEREGRINACION NACIONAL A ROMA

15-30 septiembre

Lourdes-Niza-Mónaco-Montecarlo-Génova-Roma - Asís - Florencia-Padua-Venecia-Lago de Garda-Milán-Lago de Como-Turín-Marsella

Informes e inscripciones:

PI Y MARGALL, 12.—MADRID

JUNTA ESPAÑOLA DE PEREGRINACIONES

Una excursión a San Sebastián

Patrocinada por el Comité de Atracción y Turismo de San Sebastián y por la Asociación de la Prensa donostiarra, se ha organizado una gran excursión a aquella ciudad coincidiendo con la semana grande e incluyendo en ella varias visitas a las playas francesas inmediatas. La excursión durará diez días completos, saliendo de Madrid en magníficos autobuses a las siete de la mañana del próximo día 12, deteniéndose en Burgos para almorzar y visitar su valiosísima riqueza artística. Los excursionistas serán recibidos en San Sebastián con grandes festejos. Asistirán a las cuatro grandes corridas de toros y a sus respectivos apartados; visitarán el Palacio del Mar, Acuárium, Monte Igueldo, Museo de San Telmo y el Frontón Moderno, donde tendrán lugar tres estupendos partidos de pelota por los más afamados jugadores, y por la noche, al teatro del Príncipe, donde se celebrará una gran función de homenaje a los "Pichis" de Madrid. El 18 de agosto visitarán las playas de Hendaya, San Juan de Luz, Biárritz y Bayona. El día 19, visita al Palacio de la Diputación de Guipúzcoa y asistencia al gran festival artístico organizado por la Asociación de la Prensa de San Sebastián, en el que tomarán parte los coros del Orfeón Donostiarra con más de 200 voces. El 21 de agosto, regreso a Madrid a las diez de la noche. El precio de tan sugestiva excursión de verano es verdaderamente económico.

PASE SUS VACACIONES EN

CADIZ HOTEL DE LA PLAYA

SAN SEBASTIAN HOTEL MARIA CRISTINA

SITGES HOTEL TERRAMAR PALACE

3 PLAYAS ESPAÑOLAS. HUSA

El Día de los Bosques

Organizado por el Centro Segoviano de Madrid, se celebrará hoy la gran solemnidad turística de el Día de los Bosques, en que tendrá lugar el IV Gran Circuito de Turismo 1933, en "autocars", que comprenderá en su primera parte la carretera de Madrid a Riofrío, pasando por Guadarrama, Alto del León, pinares de San Rafael, sierra de Malagón, Mujer Muerta, Peña del Oso, Torreón de Cepones... En Riofrío se visitarán, con guías competentes, el bosque y el palacio, y los excursionistas comerán en este bosque, en que se celebrará gran romería y otros festejos, con bandas de música. El segundo recorrido será por la tarde, desde Riofrío a La Granja, donde correrán todas las fuentes famosísimas, y en la Boca del Asno se celebrará un festival de danzas típicas segovianas. Después se seguirá por La Acebeda, Navacerrada y La Lechosa, de regreso a Madrid, donde se llegará a las diez y media de la noche.

EXCURSIONES DE TURISMO

LUJOSOS COCHES

"PULLMAN"

a todas las playas veraniegas

San Sebastián

IRUN, SANTANDER, BILBAO, HENDAYA, BIARRITZ, SAN JUAN DE LUZ

Próximas salidas

VIAJES DIURNOS Y NOCTURNOS

Francisco Silvela, 84 moderno. Teléfono 50525.

Para todo lo relacionado con la "Página de Turismo" de EL DEBATE, dirigirse a LUIS FRANCO DE ESPES Alfonso XI, 4

SERVICIOS DE TURISMO DE LA COMPAÑIA NACIONAL DE LOS FERROCARRILES DEL OESTE DE ESPAÑA

Coche de construcción metálica de la Compañía del Oeste.

La Compañía del Oeste de España, en combinación con la del Norte y con los ferrocarriles portugueses, ha establecido unos billetes de verano sumamente económicos que permiten visitar las playas portuguesas y trasladarse a las de Galicia, como Vigo, Pontevedra, Villagarcía, etc., y a todas las comprendidas en la línea de Betanzos a El Ferrol; igualmente podrán utilizar estos billetes todos los agüistas que acuden a los balnearios gallegos.

La Compañía del Oeste tiene establecido este servicio a base de trenes rápidos y expresos con material de muy reciente construcción, cuyos coches brindan no sólo el mayor lujo y confort, sino la máxima seguridad por su excelente suspensión y construcción metálica.

Además de estos billetes de verano, la Compañía tiene una tarifa especial, verdaderamente económica, con billetes de ida y vuelta, entre todas las estaciones de su red, valederos por setenta y dos horas, que permiten un sinnúmero de excursiones, principalmente los domingos, desde Madrid a Zamora, Salamanca a Béjar y de Orense a Vigo.

Existen, por último, unos billetes de ida y vuelta desde Madrid, valederos por ocho días, que sirven para visitar Salamanca, Zamora, Astorga, Cáceres y las más renombradas poblaciones de Galicia.

En fin, para el mejor servicio del viajero ha montado la Compañía, desde Talavera de la Reina, una línea de autobuses que permiten el traslado inmediato a Arenas de San Pedro y a las estribaciones de Gredos, un lugar predilecto de los madrileños. Igualmente tiene perfectamente atendida otra línea de autobuses desde Oropesa al histórico Monasterio de Guadalupe.

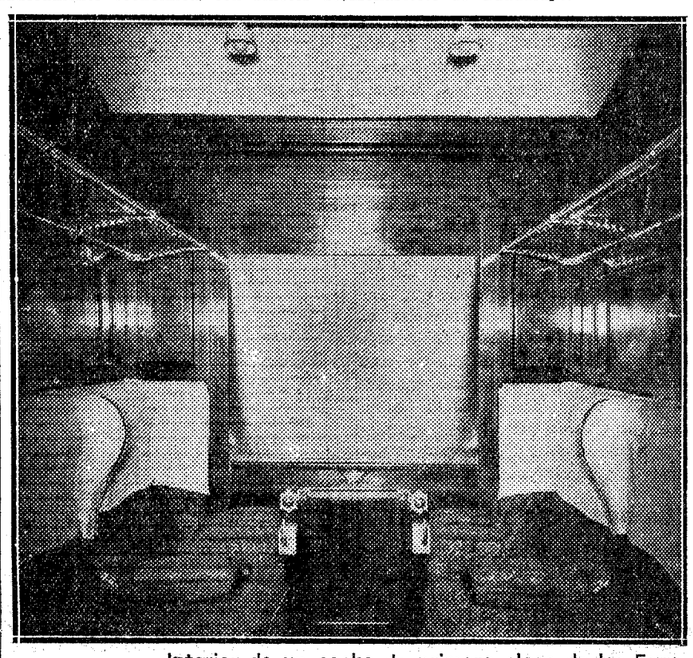

Interior de un coche de primera clase de los Ferrocarriles del Oeste de España.

TODO MADRID A ALICANTE

25,65 IDA Y VUELTA

Magnífico tren especial expreso 3.ª clase

Salida estación de Atocha día 9 de agosto

Regreso día 18. Nueve días estancia

Información y venta de billetes: D. C. de M. Z. A. (Miguel Moya, 1)

VERANEO EN PORTUGAL

La Compañía de los ferrocarriles del Oeste de España y las de Portugal han establecido un servicio especial de veraneo a precios muy reducidos.

Se expenden estos billetes de ida y vuelta en Madrid y principales estaciones de su red, con destino a Lisboa, Figueira, Porto y otros puntos del vecino país, autorizándose la detención en tránsito, mediante un pequeño recargo, en cualquier punto del recorrido portugués.

Precios desde Madrid a	1.ª clase	2.ª clase	3.ª clase
Lisboa	113,15	80,75	56,65
Figueira	113,65	81,15	56,90
Porto	135,35	96,60	67,80

En la estación de Madrid-Delicias y en el Despacho Central, Doctor Cortezo, número 15, se facilitarán detalles y prospectos de este servicio.

COMPAÑIA DE LOS FERROCARRILES DEL NORTE DE ESPAÑA

SERVICIO A LA SIERRA

TRENES DE SALIDA

		2009 Lig. (1) 2.ª-3.ª	2019 Tran. 2.ª-3.ª	2011 Tran. (1) 2.ª-3.ª	2001 Lig. 1-2-3	2005 Lig. 1-2-3	31 Mix. 1-2-3	2013 Tran. 2.ª-3.ª	2007 Lig. (2) 2.ª-3.ª	2003 Lig. 1-2-3	2015 Tran. 2.ª-3.ª	2017 Lig. 1-2-3	2033 Tran. 2.ª-3.ª	33 Cor. Mix. 2.ª-3.ª
Madrid	Salida	7,00	7,10	7,45	8	8,20	8,30	9,30	14,10	16	18,20	19,40	20,00	23,35
Pozuelo	Llegada	7,09	7,20			8,30	8,42	9,40	14,20		18,30		20,10	23,47
El Plantío	"		7,27			8,37	8,52	9,47	14,27		18,37		20,17	23,56
Las Rozas	"		7,34			8,44	9,	9,51	14,34		18,44		20,24	0,04
Torrelodones	"	7,32	7,52			9,02	9,22	10,03	14,52		19,02		20,43	0,26
Villalba	"	7,42	8,05	8,23	8,36	9,16	9,38	10,14	15,06	16,36	19,16	20,18	20,56	0,42
El Escorial	"		8,2		8,54			10,40	15,30	16,54	19,41		21,15	1,01
Robledo	"				9,15					17,15	20,02			1,31
Las Navas	"				9,40					17,40	20,27			2,04
Navalperal	"				9,48					17,48	20,35			2,14
Avila	"				10,30					18,30				3,11
Collado Mediano	"	8,03		8,39		9,35	10,11	10,34	15,27		19,37	20,34		
Los Molinos	"	8,11		8,46		9,43	10,21	10,41	15,34		19,45	20,42		
Cercedilla	"	8,21		8,55		9,52	10,34	10,50	15,43		19,54	20,52		
Tablada	"	8,37				10,07	10,58		15,58		20,09	21,07		
San Rafael	"	8,46				10,16	11,11				20,18	21,16		
Espinar	"	8,53				10,22	11,19				20,25	21,22		
Segovia	"	9,35				11	12,15					22,00		

(1) Circula los domingos.

(2) Diario a Cercedilla y Escorial. Jueves y domingos a Tablada.

TRENES DE REGRESO

		34 Cor. Mix. 1-2-3	2016 Tran. 2.ª-3.ª	2018 Lig. 1-2-3	2004 Lig. 1-2-3	2020 Tran. 2.ª-3.ª	2008 Lig. 2.ª-3.ª	2034 Tran. 2.ª-3.ª	32 Mix. 1-2-3	2006 Lig. 1-2-3	Esp. Tran. (1) 1-2-3	2002 Lig. 1-2-3	2012 Tran. (1) 2.ª-3.ª	2010 Lig. (1) 1-2-3
Segovia	Salida			8,15					15,00	18,15				20,40
El Espinar	"		6,45	8,55					16,15	18,55				21,24
San Rafael	"		6,52	9,02					16,25	19,02				21,32
Tablada	"		7,01	9,11					16,39	19,11				21,41
Cercedilla	"		7,12	9,22			13,32		16,56	19,22			20,55	21,52
Los Molinos	"		7,20	9,30			13,40		17,08	19,30			21,03	22,00
Collado Mediano	"		7,26	9,38			13,46		17,17	19,38			21,11	22,07
Avila	"	2,25			9,35							19,05		
Navalperal	"	3,25	6,38		10,19							19,49		
Las Navas	"	3,35	6,45		10,26							19,56		
Robledo	"	4,08	7,08		10,49							20,19		
El Escorial	"	4,35	7,27		11,08	11,20	13,40	16,45			19,50	20,38		
Villalba	"	4,56	7,49	9,55	11,25	11,38	14,06	17,03	17,42	19,53	20,06	20,55	21,25	22,26
Torrelodones	"	5,11	8,01			11,51	14,18	17,16	18,00	20,05	20,13			22,36
Las Rozas	"	5,30	8,17			12,09	14,34	17,34	18,20	20,21	20,31			
El Plantío	"	5,38	8,24			12,16	14,41	17,41	18,28	20,28	20,39			
Pozuelo	"	5,47	8,31			12,24	14,49	17,49	18,37	20,35	20,48			22,53
Madrid	Llegada	6,00	8,40	10,30	12,00	12,35	15,00	18,00	18,50	20,45	21,00	21,30	22,00	23,10

(1) Circula los domingos.

Se cumple el 75 aniversario de la inauguración del primer cable transatlántico

Los avances de la telecomunicación no han anulado la eficacia de los cables. Por todos los mares se extiende una red de cientos de miles de kilómetros, que vale miles de millones de pesetas. El primer intento lo realizaron dos hermanos ingleses a través del Canal de la Mancha. Los cables tienen que ir necesariamente apoyados en el fondo del mar. Barcos cableros. Sondeos rapidísimos por medio de los "ultrasonidos". Tesoros arrojados al océano antes de triunfar

EL PRIMER MENSAJE TRANSATLANTICO: "AL RECIBIR ESTE DESPACHO, DOBLAD LA RODILLA Y BENDECID A DIOS"

Hace hoy setenta y cinco años que fué inaugurado el primer cable trasatlántico. En este lapso de tiempo, las comunicaciones a distancia se han desarrollado de un modo formidable. Bastará recordar el teléfono y la «radio», que no sólo han nacido en este período, sino que han perfeccionado su técnica en la medida necesaria para que hoy sea perfectamente hacedero sostener una conversación entre dos puntos cualesquiera del mundo, por muy alejados entre sí que se encuentren.

Pero estos avances de la telecomunicación no han logrado anular la eficacia de los cables submarinos. La red que se extiende por todos los mares mide muchos cientos de miles de kilómetros, vale miles de millones de pesetas, y lejos de disminuir, aumenta constantemente; hay fletados numerosos barcos sin otra misión que la de tender cables de esta clase y reparar los ya tendidos; importantísimas fábricas se dedican exclusivamente a la construcción de los mismos, y una legión de hombres, que han de reunir necesariamente una gran experiencia, una sólida preparación científica y un valor personal a prueba, consumen su vida por esos mares, ocupados en las ingratas y complicadas tareas del tendido y de la reparación.

Precursores

De tales pueden clasificarse los trabajos de Schilling a través del río Neva en 1832; los de Schangnessy, a través del río Hooghy en 1839; los de Morse, en Nueva York en 1842 y los de Bolt y Robinson, también en Nueva York en 1843.

El primer intento

Fué en el año 1845 cuando dos hermanos ingleses llamados Jacobo y Juan Watkins, concibieron la primera idea de establecer una comunicación telegráfica submarina. Construyeron el cable, formado por un simple conductor de cobre recubierto de gutapercha y con un pequeño remolcador de los que hacen servicio en el Támesis, en el cual cargaron el cable arrollado sobre una gran bobina, emprendieron la entonces magna empresa de establecer una comunicación telegráfica entre Inglaterra y Francia a través del Canal de la Mancha.

Es curioso—si bien el hecho se repite en la historia de los grandes inventos—que esta atrevida empresa no llamó la atención, ni apenas excitó la curiosidad de los contemporáneos. Los inteligentes la calificación de quimera, y tanto los dos hermanos que habían concebido la idea y valientemente se lanzaban a realizarla, como las pocas personas que la encontraron factible, y los colaboradores que se aprestaron a tomar parte en su realización, fueron considerados como unos pobres locos. Y lo más triste es que la realidad de este primer intento confirmó plenamente los presagios; porque apenas terminado el tendido, y cuando los dos telegrafistas, situados a ambos lados del Canal, con las manos temblorosas de emoción, empezaron a lanzar señales, el cable se rompió sin haber servido más que para dar paso a unos pocos signos que no pudieron descifrarse. Hasta hubo un epílogo cómico: Pocos días después, un pescador de Boulogne entraba triunfalmente en el puerto con un pescado jamás visto: un alga maravillosa con el corazón rojo, brillante, algo rarísimo que habían de buscar con avidez los naturalistas y catalogar entre las especies más raras. Y aquel ejemplar curiosísimo de la fauna marina era.... ¡un trozo de varios metros del cable de los pobres hermanos Watkins!

El primer cable submarino

A pesar de este fracaso tan rotundo, la semilla fructificó bien pronto. Otro inglés, Jacobo Brett, obtuvo en 1850 una nueva concesión para tender un cable submarino entre Inglaterra y Francia, y un ingeniero, de nombre Küper, tuvo la feliz idea de proteger el «alma» del cable, es decir, el conductor de cobre y el cilindro de gutapercha, fabricados como habían imaginado los hermanos Watkins, con una envoltura de cáñamo embreado, y luego con una «armadura» de hilos de hierro. Naturalmente, esto aumentó muchc el peso y el volumen del cable, y ya no bastó para transportarlo un remolcador. Hubo de emplearse nada menos que un barco de guerra que se hizo a la mar el 25 de septiembre de 1851. La empresa fué esta vez coronada por el éxito, y el 13 de noviembre del año citado se verificó el hecho memorable de ser transmitido el primer mensaje por un cable submarino.

Desde 1851 hasta 1857 se tendieron numerosos cables, pero todos muy cortos y por mares poco profundos: entre Inglaterra e Irlanda, Inglaterra y Francia, en el Mar del Norte, en el Mediterráneo, Caspio, Negro, Mármara y Rojo. El tendido de cables en mares profundos ofrece dificultades que entonces parecían insuperables. En efecto, el cable ha de ir necesariamente apoyado en el fondo del mar, pues si fuese suspendido o colgado, aun en cortas distancias, el propio peso del cable lo rompería. Es, pues, necesario antes de proceder al tendido, conocer la profundidad y conocer las sinuosidades del fondo y lanzar cable en cantidad tanto mayor cuanto mayores sean estas sinuosidades, para que, adaptándose a la configuración del fondo del mar, no quede nunca el cable colgando. Es preciso, además, que éste tenga resistencia mecánica para soportar sin romperse, los esfuerzos enormes a que se ve sometido durante las operaciones de tendido y reparación, esfuerzos que llegan a valer muchos miles de kilogramos.

Constitución de estos cables

El conductor, que es la parte interesante desde el punto de vista eléctrico, es casi lo de menos: un núcleo central formado por un "torón" de hilos de cobre. Esto es lo único necesario para la transmisión de las señales; todo lo demás tiene por objeto proteger a este conductor contra perturbaciones eléctricas y mecánicas. Y así va primero una capa cilíndrica de gutapercha, cuya misión es aislarlo eléctricamente; y luego una envoltura de yute embreado que protege a la "guta"; y encima una serie de hilos de hierro o de acero, arrollados en espiral, para dar resistencia mecánica al conjunto y, finalmente, otra capa espesa de yute y cáñamo con alquitrán.

En la fábrica, a medida que el cable se va construyendo, se almacena en grandes depósitos cilíndricos, en los cuales se conserva sumergido en agua. Y cuando se va a proceder al tendido se pasa de estos depósitos a grandes tanques de forma análoga que ocupan casi totalmente las bodegas del barco cablero.

Los barcos cableros

Estos barcos se construyen sin más objeto que el de tender y reparar cables submarinos. Por consiguiente, todo en ellos está proyectado con el exclusivo objeto de servir esta finalidad. Así, las bodegas están convertidas en grandes tanques, donde se almacena el cable que ha de tenderse, tanques que, necesariamente, han de ser de capacidades fantásticas, porque un cable de Cádiz a Canarias, por ejemplo, tiene más de mil kilómetros de longitud, y todo él ha de cargarse en el barco antes de iniciar los trabajos del tendido. Sobre cubierta, a proa y a popa, hay máquinas poderosas que sujetan el cable y lo van soltando por unas grandes poleas a la velocidad que se desea durante el tendido, o bien lo recogen, si se trata de reparar uno en servicio. Grandes dinamótros miden en todo momento la tensión que soporta el cable, dato que, juntamente con el ángulo de inclinación que forma con el horizonte, permite calcular la profundidad del mar. Finalmente, el barco ha de ir provisto de muy buenos elementos astronómicos para fijar en todo momento con gran precisión la ruta seguida, y de un completo gabinete de electrometría, con el fin de poder verificar continuamente el estado eléctrico del cable. Son por eso barcos muy costosos, que no llevan pasajeros ni carga, pero que necesitan una numerosa tripulación muy inteligente, audaz y disciplinada.

Sondeos

El fondo del mar—como es sabido—se asemeja en cierto modo a la superficie de la tierra, con sus montañas, sus valles, sus desfiladeros, etc. Y antes de proceder al tendido es preciso conocer la configuración aproximada del trayecto para seguir la ruta más adecuada, que casi nunca es la más corta, sino la de profundidad más uniforme. Las cartas marinas, hoy muy abundantes y muy completas, contienen datos de esta profundidad en todos los puntos del globo; pero no bastan estos datos, y durante el tendido se hacen frecuentes sondeos para verificar, con la mayor precisión, los verdaderos fondos.

El método más usado para hacer estos sondeos es el siguiente: Se dispara un cañoncito a flor de agua, y a flor de agua también hay dispuesto un micrófono que recoge el ruido del disparo y el eco reflejado en el fondo del mar; este micrófono comunica con una cabina, en la cual, con un receptor telefónico, se escuchan ambos sonidos, y con un reloj que aprecia centésimas de segundo se mide el tiempo que transcurre desde que suena el disparo hasta que se recibe el eco. Naturalmente, este es el tiempo que ha invertido el sonido en recorrer el camino desde flor de agua hasta el fondo y en volver, y como la velocidad del sonido en el agua del mar es perfectamente conocida, no hay más que multiplicar esta velocidad por el intervalo de tiempo para hallar un número que expresa el doble de la profundidad.

Modernamente se hacen los sondeos de una manera muy rápida por un procedimiento semejante, que utiliza, en vez de vibraciones sonoras, otras vibraciones de frecuencia superior a las de los sonidos audibles, llamadas "ultrasonidos" y registrando por procedimientos eléctricos los dos instantes de emitir y de recibir las ondas. Este método es más exacto, porque permite usar haces dirigidos y elimina el error producido por la difracción de las ondas sonoras. Además, de esta manera la rapidez es extraordinaria y se puede llegar a varios sondeos por minuto.

Con uno y otro método los sondeos se hacen con el barco en marcha y, por consiguiente, sin perder tiempo—cosa muy importante, porque los gastos diarios de un barco cablero son alrededor de las diez mil pesetas—. En lugares especialmente importantes, por ejemplo en los puntos donde se arrojan empalmes del cable, hay que hacer los sondeos con la mayor precisión, y conviene también conocer la naturaleza del fondo del mar—, rocas, arena, fango, algas, etcétera—. En estos casos el barco se para y se arroja un hilo delgado de acero, del cual va suspendida una pesa que recibe el nombre de "escandallo", pesada y hueca para que al subir arrastre algo del fondo que dé a conocer su naturaleza. Entonces la profundidad se determina simplemente midiendo la longitud de hilo sumergido hasta que el "escandallo" tocó el fondo.

Se intenta enlazar Europa y América

El mismo Brett, ya citado, asociado con un capitalista americano, llamado Cyrus Field, se propuso en 1857 tender un cable entre Inglaterra y América.

No había entonces barcos cableros, ni se había creado la complicada técnica del tendido y, naturalmente, la gente, como antes hiciera con los hermanos Watkins, tomó a broma el empeño y tildó de locos a sus arriesgados iniciadores. ¿Cómo va a ser posible—decían—tender un cable de 2.000 millas náuticas—más de 3.600 kilómetros—por un mar cuya profundidad excede por muchos sitios de cuatro o cinco kilómetros? No sólo es esto imposible—añadían—, sino que, suponiendo que por un verdadero milagro, pudiera realizarse, no sería factible luego transmitir señales eléctricas por una tal línea, que irremisiblemente había de tener una formidable capacidad.

Pero todas las objeciones y todas las críticas no fueron bastante para impedir que un gran número de capitalistas, grandes y chicos, facilitaran sus ahorros hasta cubrir una emisión de 350.000 libras esterlinas.

Se construyó el cable con el mayor cuidado en dos fábricas de Greenwich y de Birkenhead—cerca de Liverpool—. La armadura se hizo de varias capas de hilo delgado de hierro, del cual hubo que utilizar una longitud bastante mayor de la distancia que nos separa de la luna, y que hubiera permitido dar trece vueltas al globo terrestre. Empezaron a interesarse los Gobiernos... Los Estados Unidos de América pusieron a disposición de la Empresa sus magníficos barcos, el "Niágara" y "Susquehanna"; Inglaterra no quiso ser menos, y cedió el "Agamemnon", el "Leopard" y el "Cyclopee", de su marina de guerra; y algunos otros países enviaron buques más pequeños para compartir más tarde el honor de haber tomado parte en la magna obra. Y se inició el tendido el año 1857.

Sólo iban arrojadas al mar cuatro millas náuticas de cable—en la técnica de los cables submarinos no se usa otra unidad de longitud que la milla náutica, que equivale a 1.852 metros—, cuando éste se rompió. Sobreponiéndose al percance, se empezó de nuevo el tendido, redoblando las precauciones.

Estas eran exageradísimas. Se navegaba muy despacio; se hacían sondeos relativamente frecuentes. En el barco iban grandes autoridades en todas las ciencias afines a la telegrafía, entre ellas Morse, el inventor del clásico aparato telegráfico que lleva su nombre. El barco avanzaba majestuoso, lanzando por la popa un hilo infinito, que pretendía la magna hazaña de atar dos continentes. Como una anguila maravillosa, más fantástica que la que forjó en su imaginación aquel pobre pescador de Boulogne, el cable se hundía en el mar, inclinándose, reverente, a medida que el barco avanzaba. Un día, una semana, dos... y el cable seguía y seguía hundiéndose en las entrañas del Océano.

Todo perdido

Ya iban tendidas cien millas... Lejos aún del final, pero todos los pechos se abrían a la esperanza..., ¡150 millas!, ¡doscientas!, ¡¡doscientas veinte!! Y cuando iban tendidas 226 millas, es decir, cuando ya se habían arrojado al agua más de dos millones de pesetas, una nueva ruptura se produjo en un punto donde el mar tenía cuatro kilómetros de profundidad y donde, por consiguiente, era inútil pensar, con los medios de que entonces se disponía en la posibilidad de rescatar el cable.

La escena que se produjo en el barco debió ser patética. Morse la ha descrito con estas palabras: "Fué un poco antes de salir el sol. Súbitamente las máquinas se pararon y todo el mundo se precipitó sobre cubierta. Y cuando nos dimos cuenta, la desolación fué general. Nadie hablaba... Cabizbajos, aterrados, con la sangre paralizada y el corazón lleno de angustia nos mirábamos los unos a los otros, espantados de la triste realidad. Parecía que la misma muerte había pasado por el navío..."

Así terminó la primera tentativa para enlazar telegráficamente el viejo y el nuevo Continente.

Segundo intento

Pero en la historia del progreso la serie de los sacrificios y de las abnegaciones no se termina nunca. Fué bien dura la lección de la experiencia y, sin embargo, no más que un año después se repetía el intento con nuevos ímpetus y más redoblados bríos.

En 1858, en efecto, se construyó un nuevo cable de 3.000 millas náuticas de longitud, y los dos mismos barcos, el "Niagara" americano y el "Agamemnon" inglés se dispusieron otra vez a realizar el tendido. Se varió el procedimiento en algunos detalles, entre ellos, uno interesante: Los dos barcos partieron para un punto del mar, situado aproximadamente en la mitad del trayecto; allí empalmaron las dos mitades del cable cargadas en cada uno de los barcos y, haciendo proa el uno hacia América y el otro hacia Europa, después de lanzar al mar el empalme, emprendieron la marcha en sentidos opuestos.

Apenas habían iniciado el camino, cuando el cable se rompió. Los barcos estaban todavía a la vista y fué fácil

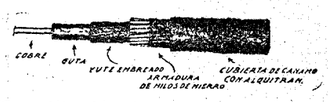

Constitución de un cable submarino

retroceder, hacer un nuevo empalme y repetir la operación. Para que no faltase el inevitable detalle pintoresco, uno de los barcos, el "Agamemnon", que había enfilado la proa hacia Terranova, encontró en su camino una gran ballena, y cuentan las crónicas—quizás exageradas, por la bien explicable tensión imaginativa de los tripulantes—que el monstruo marino, como si se sintiese envidioso del nuevo elemento que trataba de disputarle el reinado del mar, sostuvo con él titánica lucha, con fuertes coletazos, que no lograron romper el cable, aunque sí produjeron gran alarma en la tripulación, que presenciaba la original contienda, con el temor de que este inesperado peligro echara por tierra tantas ilusiones.

Iban lanzadas al mar más de 500 millas de cable, cuando el extremo que arrojaba el "Niágara" se partió. En el "Agamemnon" fué observada eléctricamente la avería, y se detuvo la marcha. Se reunieron los barcos, se cambiaron impresiones; todavía quedaban a bordo 2.500 millas de cable, que eran suficientes para el tendido. Pero los percances ya sufridos, ¿no indicaban de un modo evidente que la empresa que con tanta tenacidad se perseguía superaba por aquel entonces las posibilidades de los hombres? ¿Sería prudente persistir? Por añadidura los víveres estaban a punto de agotarse, y, para seguir, sería imprescindible antes emprender un largo viaje en busca de provisiones.

¡¡Adelante!!

Pues todas estas consideraciones no bastaron para deprimir el ánimo de aquellos hombres valerosos. Decididos a persistir en su empeño, hicieron rumbo a Queenstown, para aprovisionarse y volver a empezar. ¡No habían terminado sus fatigas! En el camino, una terrible tempestad los puso en trance de perecer. El "Agamemnon", sobre todo, estuvo a punto de zozobrar. El carbón, las vituallas, los pocos víveres que quedaban, los aparatos eléctricos, los utensilios mecánicos algo rudimentarios, de que se servían para las operaciones del tendido, todo, en fin, lo que quedaba a bordo, se mezcló en informe montón, por virtud de las fuertes sacudidas del barco, y, lo que era infinitamente peor, el gran tesoro del barco, el cable amorosamente guardado en las entrañas del mismo, en las bodegas, se enredó como una madeja formidable haciendo pensar en su completa inutilización.

¡Adelante!, fué, sin embargo, el santo y seña de aquéllos valientes. Ordenadas las cosas, aprovisionadas las naves, partieron de nuevo para el centro del gran Océano. Partieron... en medio de la rechifla general, porque si en un principio fueron calificados de locos, ahora ya nadie les tomaba en serio. Aquello era algo más que una locura: era una insensatez.

Pero la insensatez se convirtió esta vez en feliz realidad. No varió el procedimiento: Se juntaron los dos barcos en el punto medio de la ruta, se empalmaron por su extremo los cables que llevaban ambos, se arrojó el empalme al mar, enfiló uno de los barcos hacia Terranova y el otro hacia Irlanda, y los dos llegaron a puerto sin haber perdido la magnífica presa que mecánica y eléctricamente los enlazaba entre sí, a través de los misteriosos abismos del gran Océano Atlántico.

Como primer mensaje, se envió el siguiente texto: "Al recibir este despacho, doblad la rodilla y bendecid a Dios."

Una fecha histórica

Y he aquí una fecha que ha pasado a la Historia:

5 de agosto de 1858

Este día voló por primera vez el pensamiento, con la velocidad del rayo, desde el viejo hasta el nuevo continente. Las dos personas que primero cambiaron la palabra fueron, seguramente, en la realidad, dos telegrafistas; en las crónicas oficiales con que se adornan siempre estas solemnidades, fueron la reina Victoria de Inglaterra y el Presidente de los Estados Unidos Monroe.

Y un periódico mesurado, el "Times", comentando el acontecimiento, escribió: "Después del descubrimiento de Colón, no se ha hecho nada en el mundo comparable a esto."

Se hicieron grandes festejos para conmemorar tan fausto acontecimiento, en uno de los cuales, al final de un brindis en un banquete, dijo lord Carlisle: "Fracasar la primera vez es la ley y la condición del éxito final." Estas proféticas palabras no tardaron en tener confirmación: el cable empezó a funcionar mal, hasta que acabó por romperse.

Los esfuerzos de Field, con la cooperación de Varley y Thompson, determinaron la fabricación de otro nuevo cable, que se probó y embarcó sobre el "Great-Earsten", que, en 23 de julio de 1865, se hizo a la mar, escoltado por los buques de guerra "Sphynx" y "Terrible". Otra nueva rotura en profundidad de unos cuatro kilómetros, trajo el desaliento a muchos, a la vez que enardeció a Field, a cuya constancia se debió que mandasen construir dos cables para proseguir su empresa.

En fin, el 27 de julio amarró el cable en la costa americana y se empalmó, además, el cable de 1865, con lo cual quedaron dos líneas transcontinentales.

En 1869 se estableció otro cable desde Brest (Francia) a Duxmary (Estados Unidos de Norte América).

En España, en 1860, se tendió un cable entre Ciudadela y Pollensa; el 2 de septiembre, otro entre Ibiza y Mallorca; el 5 de septiembre, otro entre Ibiza y Javea, y otro entre Barcelona y Palma de Mallorca, habiéndose tendido, además, cables entre Almería y Melilla, Málaga y Melilla, Algeciras y Ceuta, Melilla y Alhucemas, Chafarinas y Ceuta, Cádiz y Canarias, etc.

ASPECTOS PARCIALES DE UN BARCO CABLERO

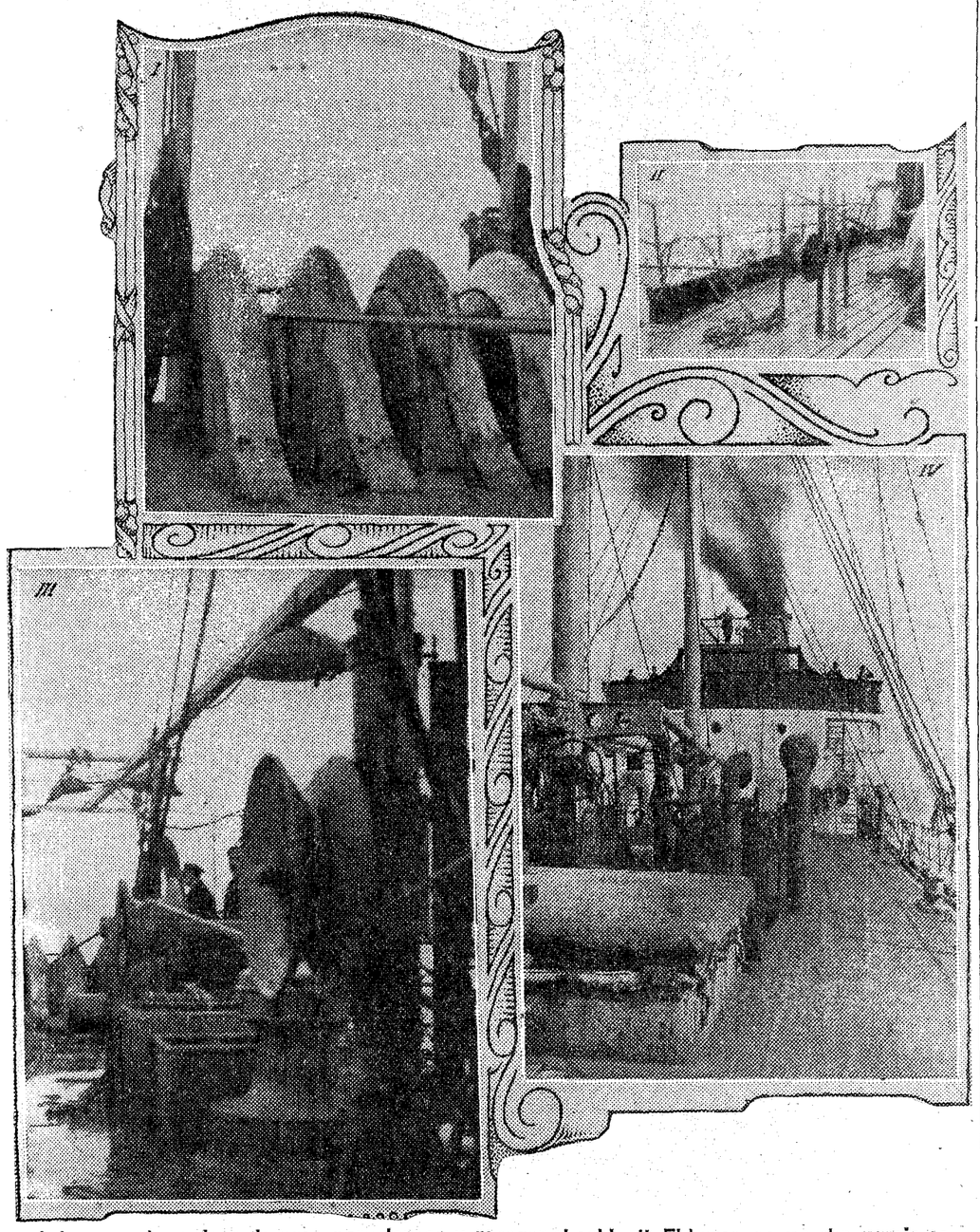

I. Las grandes poleas de proa para lanzar y recoger el cable. II. El barco, en marcha, arroja cable de fondo por la popa. III. La polea del dinamómetro para medir la tensión del cable. IV. El puente, visto desde proa.

I CUANDO NO HAY CALADO PARA EL CABLERO, EL TENDIDO SE HACE CON REMOLCADORES USANDO TONELES VACIOS PARA SUSPENDER EL CABLE HASTA SU COLOCACION DEFINITIVA

II Y YA EN LA COSTA SE ARRASTRA HASTA LLEVARLO A LA CASETA DE AMARRE.

III Y LUEGO SE ENTIERRA EN UNA ZANJA PARA PRESERVARLO DE SU MAYOR ENEMIGO QUE ES EL SOL

Consultorio de higiene y tocador

María Luz.—Sudor en las axilas. Su consulta es tan interesante en esta época de los grandes calores que voy a extenderme un poquito para que se den por contestadas cuantas me consultan sobre cualquier clase de sudores.

Las personas que sudan mucho deben bañarse diariamente, dándose después del baño un masaje general con agua de colonia. Hay personas que exhalan un olor desagradable tan fuerte, que apenas se puede resistir a su lado. Este olor es debido a los ácidos caproico y valeriánico, que se eliminan por el sudor. Por más que se usen fuertes perfumes, se acusa siempre con fuerza ese "tufillo" tan poco grato. Para evitar esto se mandará preparar en una farmacia la siguiente fórmula: Polvo de arroz, 70 grs.; subnitrato de bismuto, 25 grs.; polvo de talco, 100 grs.; permanganato de potasa, 5 grs. Pulvericese finísimamente hasta obtener un polvo impalpable. Estos polvos se extienden por medio de una borla por el busto, sobacos, cuello, brazos, manos, pies, etc., cargando más en aquellas partes que más suden.

Una fórmula especial para combatir los sudores de los pies es la siguiente: Agua destilada, 250 grs.; bicromato de potasa, 25 grs.; esencia de romero, 2 gramos. Para untarse los pies después de un buen lavado con agua caliente y jabón. Todas las personas que sudan mucho deben agregar a su baño diario dos o tres gramos de permanganato potásico. Este sencillo remedio también combate enérgicamente el "tufillo" del sudor.

Unna, el célebre dermatólogo, recomienda contra los sudores de manos y pies el darse pediluvios y maniluvios (lavados de pies y manos) con agua caliente, en la que se echará vinagre, mostaza o alcohol alcanforado. Por la noche se dará la siguiente pomada: Ictiol y trementina a 10 grs.; pomada de óxido de cinc, 20 grs. Durante el día se espolvorean los pies con la siguiente fórmula: Harina de mostaza, 2 grs.; talco, 70 gramos.

El sudor de las manos también molesta bastante en esta época y el profesor Scott dió el siguiente tratamiento, muy interesante y de grandes resultados: Borato de sosa, ácido salicílico, ácido bórico. De cada cosa, 15 gramos. Glicerina y alcohol, de cada uno 100 gramos. Mézclese. Para friccionarse las manos tres veces al día con este líquido. Uso externo.

Otra fórmula: Agua de colonia, 150 grs.; tintura de belladona, 20 grs. Para frotarse las manos tres veces al día con una cucharada de esta fórmula.

Pueden usarse las dos fórmulas alternativamente y los resultados serán más completos. ¿Quedan ustedes enteradas? Se acabarán para siempre esas preocupaciones tan grandes que acusan sus cartas

María Teresa.—Para esa gastritis que padece lo mejor consultar con un buen médico. No deje de hacerlo, pues si lo descuida, cosas que parecen no tener importancia la adquieren y entonces sería más difícil curarla.

Una negra.—No me extraña que no haya encontrado ese producto en Alicante, pues es muy nuevo. Ahora bien, si se han negado a facilitárselo, la voy a poner en antecedentes para que conozca sus derechos. Hay vigente una disposición por la cual todos los farmacéuticos están obligados a facilitar a sus clientes los específicos que les pidan, proporcionándoselos por el medio más rápido, abonando los gastos de correo y precio del mismo por anticipado. Seguramente que usted no ha insistido, pues todos los farmacéuticos desean servir a su clientela. Insista y que se lo pidan a Madrid a los almacenes de específicos que lo tienen.

Pilina Madrid.—Lea mis anteriores consultorios, donde he publicado varias fórmulas para broncear el cutis. Dentro de poco saldrá un libro mío, en el que se insertarán todos los secretos de tocador y los numerosos artículos y fórmulas publicados en esta sección.

Admiradora de EL DEBATE.—Lea mis consultorios y en cada uno encontrará algún procedimiento depilatorio.

Un toledano (Toledo).—Para afeitarse con facilidad. Barba dura y poblada. Use en verano e invierno agua bien caliente y jabón de afeitar en barras. La brocha ha de ser de primera calidad (creo se llaman de tejo). Enjabonamiento durante cinco minutos o más. (Cuanto más tiempo de enjabonado, mejor afeitado). Emplee una maquinilla de afeitar con las nuevas hojas que se venden en todas partes. Ahora hay maquinillas de afeitar eléctricas, que se enchufan a la corriente y cuya hoja está dotada de un movimiento oscilante. De este modo, en vez de "segar" y estrangular el pelo al dar a la máquina el movimiento de tracción hacia abajo, lo corta muy bien y el afeitado es mucho más perfecto. Esta maquinita es un poco cara. Hay dos modelos: uno de 60 pesetas y otro de 300 pesetas.

Luisa (San Sebastián).—Oscurecimiento de la piel. ¿Estando en esa hermosa playa intenta usted buscar inyecciones para el oscurecimiento definitivo de la piel? No sueñe con estas quimeras peligrosas, ni aunque se las recomienden intente emplearlas. Este consultorio orientará siempre a sus consultantes con la tendencia a un fin higiénico, que es el mejor camino para alcanzar la belleza. Dejará a un lado esas peligrosas audacias que a nada conducen cuando se tienen los medios naturales. Para el oscurecimiento tome usted baños de sol en la playa o en casa, dándose la fórmula de clorofila que usted conoce. Adquirirá un tono precioso. Todos esos tonos bronceados artificiales son sucios y poco uniformes. También se consigue el tono bronceado con nuestra fórmula de clorofila y los baños de luz artificial (luz solar) que tienen hoy casi todos los doctores.

Para que crezca el pelo de las cejas y pestañas. Fórmula: Vaselina líquida, 100 grs.; pilocarpina, 0,75 grs. (Disuélvase a fuego lento). Para darse con un pincelito todas las noches (procurando que no entre dentro de los ojos). Esta misma fórmula es una excelente brillantina y contribuye a que salga el pelo con más fuerza.

Una gerundense.—Emplee la fórmula anterior friccionando bien el cuero cabelludo y obtendrá magníficos resultados contra la caída del pelo.

Malagueñita rubia.—Vasos dilatados en las mejillas. Se lavará todas las mañanas con la siguiente fórmula: Agua destilada de Hamamelis. Agua destilada de rosas. De cada cosa 250 grs. Alumbre, 10 grs. Al acostarse usará la siguiente crema: Alumnol, 10 grs.; lanolina, 50 grs.; vaselina líquida, 35 grs.; ceresina, 5 grs. Contra el vello hemos dado numerosas fórmulas en el artículo sobre depilatorios. Debajo de la barba, para quitar esa flacidez, masaje con la misma pomada que se da por las noches.

Luis PALACIOS PELLETIER

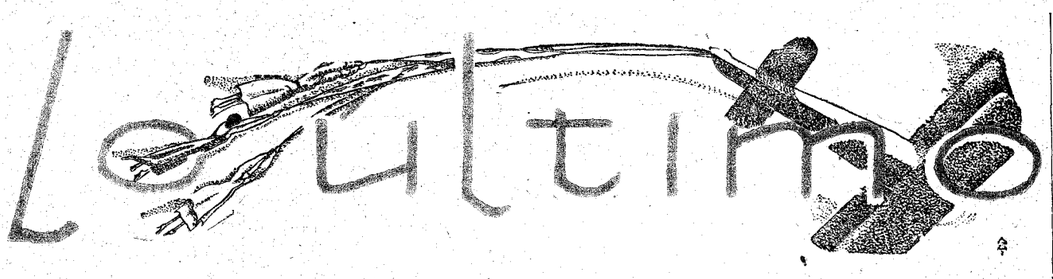

Hablar de la sombrilla en nuestros días, parece cosa fuera de lugar. No es que ahora no nos enconaremos en la época del año en la cual envía el Sol sus más ardorosos rayos sobre la superficie de nuestro planeta. Ni que al tener que discurrir por calles y plazas no sintamos la fuerte necesidad de ganar las aceras de la sombra para librarnos de los agotadores efectos que produce la marcha bajo este Sol estival. Pero es que hablar de la sombrilla para decir de ella que constituye un objeto indispensable del veraniego atavío femenino, sería cosa harto errónea. Vivimos un tiempo en que parece experimentarse sed de sol. Si miramos lo que pasa en las playas y en la montaña, sitios y refugio de predilección de los veraneantes, veremos a éstos tomar baños de sol frecuentemente. No importa que la Medicina prescriba sus reglas, recomendándolos a determinados temperamentos y dosificando el tiempo que en ellos debe invertirse. La gente moza, después del baño, y en traje de éste, se tiende largamente y contempla cómo poco a poco va tostándose su piel.

¿Se cantó algún día por los poetas la nívea blancura de la piel de las damas? ¡Oh, qué lejos de nosotros ese tiempo! Ahora gustan de tener la piel morena y no descansan hasta conseguirlo. ¿Que hay que sufrir? No importa. Hemos visto en la playa más de una joven que no podíamos mirar sin pena. Con lo alto de la espalda y los hombros "al rojo vivo", parecían haberse pintado con bermellón. Es el resultado de exponerse al sol con la piel mojada y por largo rato. Después del rojo vendrá el tostado y quedará, finalmente, ese color moreno, por la obtención del cual se mortifican.

Sin embargo, existen muchas personas que prefieren tener blanca la piel. No blanca, con ese color paliducho propio de enfermos, sino la blancura sonrosada o colorada, porque a la belleza del cutis claro, se une la vida y salud que pregonan los glóbulos rojos de la sangre al asomarse a las mejillas. Para estas personas sí, es necesario el uso de la sombrilla, porque librará a sus rostros de los enemigos que más pueden dañarlos: el polvo, el sol y el viento.

Todos los pueblos se han servido de la sombrilla, desde los remotísimos tiempos en que, por vez primera, la construyó una chinita llamada Lu-Pan. Deseosa ésta de superar a su marido (batir el "record", diríamos hoy) en el ingenio y arte que aquél ponía en la edificación de las casas de madera, para sus conciudadanos, le mostró un día la primera sombrilla que había fabricado y que era fruto de sus desvelos y vigilias, diciéndole que reconociese el gran talento que ella, su mujer, tenía, pues había conseguido algo de que él no había sido capaz, con sus casas inmóviles. Se trataba de un tejado portátil que para ser trasladado de una parte a otra sólo precisaba tomarlo sencillamente en la mano... Es de creer que este descubrimiento acrecentaría el amor y la admiración de lmarido de Lu-Pan hacia su mujercita, inteligente y habilidosa.

En la antigüedad era, generalmente, usada la sombrilla con carácter aristocrático entre las personas de calidad. Así se ven, en los grabados y esculturas de los antiguos pueblos orientales, reyes y princesas, en sus carros, resguardadospor ella de los rayos del sol.

También hoy día, en el interior del Continente Negro, los reyezuelos indígenas se muestran bajo la gran sombrilla oficial, que a modo de dosel, los cobija, y a la cual consideran como símbolo de su realeza.

En Grecia y Roma, su uso era considerado como un verdadero lujo, y en Arcadia celebrábase la fiesta de los quitasoles, durante la cual era paseado el dios, bajo sombrilla que llevaba linda adolescente. Asimismo, jóvenes griegas eran portadoras de sombrillas en las grandes fiestas panateneas que cada cuatro años se celebraban en Grecia en honor de la diosa Minerva.

No hace mención la Historia del uso de sombrilla durante la Edad Media y sólo en la última mitad del siglo XVIII reaparece con carácter general, habiendo ya perdido el aristocrático y semirreligioso que tuvo en tiempos primitivos. En dicha época es cuando adquiere también el matiz de cosa para la mujer, quedando, por lo tanto, como los demás atavíos femeninos, sujeta a las mil variaciones que la moda le impone, juicio de "El Sol".

De acuerdo con el antiguo carácter suntuario de la sombrilla, las telas fueron, primeramente, ricos brocados de oro y plata, confeccionándose más tarde en tejidos de seda, como el crespón y el cachemir o de telas vaporosas. Iban montadas sobre puños que, a veces fueron verdaderas joyas, extendiéndose la riqueza a toda la armadura, y el arte hasta la misma contera que en algunos ejemplares desaparecía bajo lindos pétalos de rosas.

La forma de estos femeniles objetos no ha experimentado grandes variaciones, limitándose únicamente a aumentar o disminuír sus dimensiones. Estas, en algunas épocas, han sido tan exiguas que apenas medían una cuarta, como les sucedía a las pequeñísimas sombrillas "marquesas", llamadas así por su fundadora, la famosa pedagoga mujer del "Rey Sol", marquesa de Maintenon. Se abrían por medio de un resorte y se inclinaban a un lado, para dar sombra.

Actualmente, la forma de las sombrillas se parece mucho a la de las japonesas, y éstos días en las playas y en los campos, son vivas notas que se esparcen como en un trigal las amapolas, cobijando alegres y bulliciosas cabecitas juveniles. Las más usadas son de cretonas de colores claros, estampadas de flores flores y se logran también bonitos, combinando dos o más clases de tela, disponiéndolas en triángulos o cuadrados combinados. También están en boga las de telas fuertes, como el lienzo crudo, que son muy prácticas, sobre todo paar el campo. Pero lo último en sombrillas, son las de tejidos finos, como el organdí. No contento con haber triunfado plenamente en los vestidos femeninos, se ha instalado también en las sombrillas, aunque no consigue sino nimbar a la mujer de una sombra vaga. Le ofrece de ese modo, en parte, la consecuencia del ideal que persigue, no impidiéndole que sobre ella caigan, como lluvia de luz, los rayos lumínicos.

Jarabe antiepiléptico
de F. URGELL
(Fórmula del Dr. Bayó)
De positivos resultados en la EPILEPSIA y toda clase de afecciones nerviosas.
De venta en todas las farmacias y centros de específicos y en los depósitos que indica el prospecto.
Precio de venta: pesetas, 5,70 frasco (timbres incluídos).

h. upmann
El mejor tabaco de Cuba. Vitola "Cristales" con cierre hermético. En todos los buenos estancos.

"¡REPARACION!"
Desagraviemos al buen Jesús
50 céntimos
en librerías católicas

UNGÜENTO GARCIA
Cura sin operación ni dolor
Panadizos - Granos - Forúnculos
Quemaduras

LA COCINA

SOUFLE SORPRESA
(Helado)

El Souflé sorpresa es un helado colocado sobre una plancha de bizcocho puesta sobre una fuente de metal o plato refractario, impregnado este bizcocho de un licor cualquiera y cubierto el helado de una capa de merengue o de una crema soufle. Para hacerlo se mete en el horno y una vez dorada la superficie se sirve con rapidez, ya que en caso contrario se volvería líquido el helado. Este es el secreto.

Bien preparado, resulta de bonita presentación y exquisito gusto, lo que se llama un "helado caliente".

BIZCOCHO SOLETILLA

La cantidad de bizcocho que a continuación se detalla, sirve para tres planchas. Por lo tanto, puede hacerse una plancha y con el resto unos bizcochos para chocolate. Para ello se coloca lo sobrante en una manga de pastelería con boquilla lisa número 20 y se distribuye sobre papeles de estraza en forma de cigarros cortos, se espolvorean de azúcar glas y se ponen sobre una placa de pastelería en un horno moderado durante diez minutos.

En los mismos papeles se conservan varios días, guardándolos en una caja de lata con tapa.

Azúcar corriente, 125 gramos.
Harina de hojaldre, 125 gramos.
Huevos, 4 (200 gramos).
Perfume, raspadura de limón.

En un barreño galvanizado se echan los huevos, azúcar y raspadura de limón, se arrima este recipiente a un lado del fogón y se comienza a batir vigorosamente unos doce a quince minutos, hasta que una vez montado, quede una masa esponjosa, que al levantar el batidor, la masa que escurre quede dibujada en la masa del barreño. Cuando cuesta un poco borrar las huellas de la masa desprendida del batidor, se ha conseguido el punto.

Entonces se echa la cantidad que se precisa para la plancha en una placa de pastelería untada de mantequilla y espolvoreada de harina, se pone la placa en un horno moderado durante diez minutos y, una vez dorado, se retira la placa y se vuelca sobre la mesa. Una vez frío se le da la forma del recipiente donde se va a preparar el helado, se impregna de licor y se guarda para preparar el helado en el momento de servirlo a la mesa.

CREMA PRALINE

Leche, 3/4 de litro.
Yemas, 6.
Azúcar, 200 gramos.
Guirlache en polvo (praliné), 50 gramos

En un cazo se pone el azúcar y las yemas, se mezclan bien con una espátula y se añade la leche hirviendo, procurando echarla poco a poco.

Se pone el cazo a un lado del fuego, si éste es fuerte, y a fuego vivo si es moderado, no dejando de remover la crema con la espátula, hasta llegar a empañarla de crema. Entonces se retira del fuego, se deja enfriar, se procede a helarla y se echa la almendra molida una vez helada.

Una vez helada la crema, se guarda en la misma máquina, hasta el momento de preparar el soufié. Se cubre la plancha de bizcocho de este helado, igualándolo con una espátula de acero y cubriéndolo seguidamente de merengue.

NOTA.—El helado puede prepararse con una crema vainilla, con crema de café blanco, pistaches y praliné. También puede hacerse a base de helados de frutas, siempre que sean helados de consistencia. Los helados napolitanos resultan muy bien.

GUIRLACHE PRALINE

Almendras sin piel..... 25 gramos.
Azúcar ..... 25 "

En un cazo se pone la almendra, el azúcar y unas gotas de zumo de limón. Se ponen estos ingredientes al fuego y cuando empiezan a volverse líquidos, tomando un color caramelo, se le dan unas vueltas para mezclarlos, y cuando la almendra ha tomado color tostado, se retiran y se vuelcan sobre un mármol impregnado de unas gotas de aceite. Se deja enfriar la masa, se machaca al mortero, se cuela por una pasadera y se guarda para añadirlo al helado.

MERENGUE

En una vasija (barreño galvanizado) se echan seis claras y unas diez gotas de zumo de limón, se comienza a batir, al principio muy lentamente, aumentando el batimiento progresivamente.

A mitad de batimiento se agrega una cucharada colmada de azúcar glas y se sigue batiendo hasta que formen las claras un merengue espeso, es decir, que al levantar las varillas en el aire, las claras queden suspendidas a ésta con consistencia. Entonces se agregan dos cucharadas grandes colmadas de azúcar glas, se mezcla y se guarda.

Al cubrir el helado de merengue se coge éste con una espumadera y bien cubierto se iguala con una espátula, haciéndole con ésta unas estrías que sirvan de adorno, o se pone una parte de merengue en una manga con boquilla rizada número 16, y una vez cubierto, de la otra parte de merengue se decora con el de la manga de pastelería.

NOTA.—Para que se dore con mayor rapidez se espolvorea de azúcar glas al meterlo al horno.

J. SARRAU

Modelo propio para fiestas en el campo. Es de un alegre efecto por el colorido azul y rojo de la tela rayada de que están hechos los volantes y la capita, que recuerda el tejido de las tiendas de campaña. El resto del vestido es de lino blanco

Muy sencillo y elegante este traje veraniego, hecho en mezclilla de lino, color albaricoque y marrón. La blusa que completa el conjunto es de seda marrón obscuro

(Fot. Vidal.)

ANUNCIOS POR PALABRAS

Hasta diez palabras..... 0,60 ptas.
Cada palabra más..... 0,10 "
Más 0,10 ptas. por inserción en concepto de timbre.

ESTOS ANUNCIOS SE RECIBEN EN:

Empresa Anunciadora Hijos de Valeriano Pérez, Plaza del Progreso, 9.

Agencia Prado, Montera, 15, pral.

Quiosco Sánchez Herrero, calle de Alcalá, esquina a Barquillo.

Vicente Blasco Ibáñez, número 71 (Estanco).

SIN AUMENTO DE PRECIO

ABOGADOS

SEÑOR Cardenal, abogado. Consulta, tres-siete. Cervantes, 19. Teléfono 13280. (8)

AGENCIAS

CERTIFICACIONES Penales, últimas voluntades, nacimiento. Andía. Farmacia, 6. (T)

DETECTIVES, vigilancias reservadísimas, investigaciones familiares, garantizadas. Instituto Internacional. Preciados, 50, principal. (5)

"VELOZ". Gestión general documentos Centros oficiales y particulares. Pi Margall, 9. (T)

DETECTIVES particulares, informaciones reservadas, económicamente. Argos. Silva, 8. (5)

"SANBER". Detectives, vigilancias, informaciones, obtención documentos, negocios general. Hortaleza, 32. (5)

ALMONEDAS

CAMA plateada, armario jacobino, mesilla, calzadora 240. Puente. Pelayo, 35. (T)

LIQUIDACION comedores, despachos, alcobas, armarios, sillerías, pianos, espejos. Traspaso comercio con edificio. Leganitos, 17. (20)

PLAZOS, veinte meses, sin fiador ni cuota de entrada. Muebles, camas, gramófonos, radio. Crédito Familiar. Preciados, 27. Teléfono 11957. (20)

LIQUIDACION muebles lujo, dormitorios, comedores, tresillos, estilo moderno, precios baratísimos por dejar negocio; liquidación verdad. Atocha, 27, entresuelo. (V)

COMEDOR, tresillo, alcoba, recibidor, muchos muebles urge vender. Puebla, 4. (5)

CASA Trigueros, liquida fin de temporada, lote casa completa, 475 pesetas; cama, 10; mesillas, 6; trincheros, 50; cómodas, 40; mesas despacho, 35; librería, 17; mesa estudio, 13; colchones, 7; sillas, 3; camas turcas, 18; camas doradas mitad precio; comedores desde 100 hasta 1.000, gran surtido tapicería, tresillos, desde 35 hasta 400. Luna, 27 (entrada San Bernardo). (5)

MUEBLES Gamo, los mejores y más baratos. San Mateo, 3. Barquillo, 27. (5)

COMEDOR desde 125 pesetas. Marqués de Leganés, 5. Esquina Ancha. (V)

DESPACHO español, 300 pesetas. Marqués Legan , 5, esquina Ancha. (V)

MUCHOS muebles, baratísimos. Marqués Leganés, 5, esquina Ancha. (V)

NEVERA magnífica, esmaltada, con serpentín, baratísima. Goya, 77, entresuelo. (3)

POR renovación existencias, comedor, 300; alcoba jacobina, 375. Losmozos. Santa Engracia, 65. (3)

LIQUIDACION por renovación toda clase muebles, baratísimos; alcobas, comedores, desde 400. Luchana, 33. (8)

MUEBLES piso palacio aristócrata, sólo hoy, mañana. Gómez Baquero, 31 (antes Reina). (2)

LIQUIDACION verdad, camas doradas, con 10 a 25 por 100, menos de su precio. Valverde, 8 (rinconada). (10)

ALQUILERES

COLINDANDO plaza Callao, amplio exterior, confortable, apropiado oficinas, pensiones, 410. Miguel Moya, 4. (2)

ESPACIOSOS cuartos exteriores, bien decorados, ascensor, baño, calefacción central, 35 duros. Serrano, 104 duplicado. (2)

ALQUILO cuarto con baño, termosifón, próximo Plaza del Angel. Huertas, 12. (16)

MATRIMONIOS, visitad cuartos modernos. General Arrando, 16. Teléfono 40717. (6)

NAVES diversas dimensiones y precios. Alcántara, 31. (6)

LOCAL con seis cabinas y talleres, 8.500 pies. Hermosilla, 85. (6)

EXTERIOR gran confort, siete habitables, 45 duros. Alberto Aguilera, 5. (16)

EXTERIOR, siete habitables, 57 duros. Goya, 34. Contiguo Templo Concepción. (16)

EXTERIOR, ocho habitables, calefacción central, gas, ascensor, 42 duros. Alcalá, 157, esquina Ayala. (16)

INTERIOR, cinco habitables, 32 duros, calefacción central, gas, ascensor. Alcalá, 157, esquina Ayala. (16)

HERMOSILLA, 63, esquina Príncipe Vergara, tranvía puerta, ascensor, teléfono. Preciosos exterior, interior 60 y 70. (5)

CERCEDILLA. Hotel sin estrenar, amplio, facilidades pago. Razón: "El Pilar", Alto de Lacuerda. (A)

PISO interior, 85 pesetas, calle San Ildefonso, 10, cerca Antón Martín. (A)

PISO grandes habitaciones, lavadero, sótano, calefacción, 325. General Arrando, 18. (A)

EXTERIOR, 36 duros, seis habitaciones, baño, ducha, bidet, teléfono incluído, gas. Monserrat, 18. (4)

ESCORIAL, hotel amueblado, baño, termo, jardín, garage, etc. Razón: Estanco. Floridablanca. Quiosco Quesada. Teléfono 101. (T)

ALQUILASE tienda con vivienda. 125 pesetas. Argumosa, 3. (4)

LOCAL económico, con o sin. General Arrando, 16. (6)

VIVIENDA baratísima. General Arrando, 16. (6)

CUESTA Perdices, alquilo tienda, terraza, sótano, vivienda propia, bar, colmado, cosa análoga. Razón: en la misma, frente cruce Aravaca. (6)

EXTERIOR, interiores, cinco habitables, moderno, confort, módicos. (Callao). Moya, 8. (T)

EXTERIORES monísimos, 75-85 pesetas, tranvía puerta, Fernando Católico, 50. (2)

FACILITAMOS relaciones pisos desalquilados y amueblados. Preciados, 33. Teléfono 13603. (4)

BONITOS exteriores, orientación Mediodía. Rebajados precio. Todo Confort. Goya, 71. (E)

EXTERIOR céntrico, cinco habitaciones, gas, baño, calefacción, ascensor, 190, poca familia rebaja. Larra, 9. (T)

PISOS, 15 piezas vista Retiro, Botánico, gas, calefacción central, ascensor, montacargas. Alcalá Zamora, 48 duplicado, junto a Espalter. (6)

18 duros, espacioso exterior. Trece, lujosamente decorado, gas. Cartagena, 7 y 9. ("Metro" Becerra.) (3)

ALQUILASE piso interior, claro, confortable. Paseo del Prado, 12. (4)

UNA mensualidad gratificaré quien proporcione conveniente cuarto económico barrios Centro u Hospicio. Señor Traba. Paseo San Vicente, 30. (T)

AUTOMOVILES

¡¡NEUMATICOS!! Accesorios ¡¡Para comprar barato!! Casa Ardid. Génova, 4. Envíos provincias. (V)

ALQUILER automóviles lujo, bodas, abonos, viajes, excursiones con autocar. Ayala, 13 moderno. (20)

NEUMATICOS de ocasión. La casa mejor surtida. Santa Feliciana, 10. Teléfono 36237. Se garantizan las reparaciones. (21)

¡¡¡CUBIERTAS!!! Reparación y recauchutado garantizado. Especialidad gigantes Invar. Alberto Aguilera, 18. (3)

ENSEÑANZA conducción automóviles, motocicletas, reglamento, mecánica 50 pesetas. Vigilantes motoristas. Preparación completa programa. Grandes éxitos concurso anterior. Escuela Automovilistas. Niceto Alcalá Zamora, 56. (2)

¡¡NEUMATICOS!! El más barato de España. Casa Codes. Carranza, 20. (21)

LLAVES perfectas, automóviles, arcas, caudales, cerraduras seguridad, planas, desde peseta. Cerrajería mecánica. Olivar, 18. (11)

SEIBERLING, el neumático enfriado por aire, impinchable, usando cualquier cámara. Conde Xiquena, 13. Madrid. Teléfono 42197. (3)

MAGNIFICA conducción Ford, cuatro puertas, seis lunas, 4.500 pesetas. Santa Engracia, 4. Garage. (2)

SE fija solamente en el precio de los neumáticos quien se olvida que su existencia y la de los suyos están a merced de un reventón. Usad neumáticos Seiberling, enfriados por aire, que son impinchables. Conde Xiquena, 13. Madrid. Teléf. 42197. (3)

PERSONA impuesta en el ramo automóviles solicita socio con 8 a 10.000 pesetas para compra y venta de los mismos; porvenir asegurado, 50 % beneficios. Teléfono 21920. (4)

RENAULT Vivaztella, siete plazas, perfecto estado, neumáticos nuevos, 7.900. Teléfono 20340. (E)

AUTOMOVILISTAS: Accesorios, lubricantes, neumáticos, taller recauchutado Marsan. Castelló, 14. Madrid. Teléfono 56666. (T)

ESCUELA chóferes "La Hispano". Conducción mecánica, Citroen, Ford, Chevrolet, Renault, otras marcas. Preparación Vigilantes motoristas carreteras. Santa Engracia, 4. (2)

BALNEARIOS

BALNEARIO de Incio. Unico contra anemia, paludismo y trastornos orgánicos de la mujer. En la región montañosa de Galicia. Clima inmejorable. Gran hotel, confort, precios reducidos. Otros hospedajes por cuenta establecimiento, pensiones económicas. Viaje desde Madrid doce horas. Informes: Gerente Balneario. Bóveda (Lugo). (T)

CAFES

"CAFE Viena". Luisa Fernanda, 21. Restaurant selecto. Salón bodas, banquetes. Buena orquesta. (2)

CALZADOS

CALZADOS crepé. Los mejores; se arreglan fajas de goma. Relatores, 10. Teléfono 17158. (24)

COMPONED bien vuestro calzado. Augusto Figueroa, 22. Junto al estanco. (E)

COMADRONAS

PROFESORA Mercedes Garrido. Asistencia embarazadas, económicas, inyecciones. Santa Isabel, 1. (20)

EMBARAZO, faltas menstruación, matriz. Reconocimiento gratuito, médico especialista. Hortaleza, 61. (2)

ASUNCION García. Consulta. Hospedaje autorizado. Contesto provincias. Felipe V, 4. Teléfono 11082. (5)

MARIA Mateos, profesora partos. Consultas, hospedajes embarazadas. Autorizada. Carmen, 33. Teléfono 26871. (2)

COMPRAS

PAPELETAS del Monte y toda clase de alhajas. La Casa Central da mucho más dinero que las demás casas. Postas, 7 y 9. (V)

ALHAJAS, papeletas del Monte. Paga más que nadie. Granda. Espoz y Mina, 3, entresuelo. (T)

ALHAJAS, papeletas Monte Casa Popular, da mucho dinero. Esparteros, 6. (V)

LA Casa Orgaz: Compra y vende alhajas, oro, plata y platino. Con precios como ninguna otra. Ciudad Rodrigo, 13. Teléfono 11625. (T)

PAGO verdadero precio muebles, objetos. Adolfo. Teléfono 14499. (5)

COMPRO máquinas escribir usadas, aunque estén empeñadas. Enrique López. Puerta Sol, 6. (V)

COMPRO alhajas oro, plata, platino, brillantes, dentaduras. Plaza Mayor, 23, esquina Ciudad Rodrigo. (3)

ALHAJAS, papeletas Monte, objetos oro, plata, antiguos y modernos. Pago todo su valor. Plaza Santa Cruz, 7. Platería. (2)

CONSULTAS

EMBARAZO, faltas menstruación, matriz. Reconocimiento médico gratuito. Hortaleza, 61, tercero. (2)

SECRETAS, urinarias, sexuales. Consulta particular, cinco pesetas. Hortaleza, 30. Tardes. (5)

CURACIONES prontas, alivio inmediato, venéreo, sífilis, blenorragia, espermatorrea. Clínica especializada. Duque Alba, 10; diez-una; tres-nueve. Provincias, correspondencia. (5)

ALVAREZ Gutiérrez. Consulta vías urinarias, secretas. Preciados, 9. Diez-una, siete-nueve. (4)

ANTIGUA Clínica de Santa Bárbara. Venéreo, sífilis, once a una, cuatro a nueve; obreros, una peseta. Fuencarral, 59. (Entrada Emilio Menéndez Pallarés, 2.) (10)

REUMATISMOS, dermatosis, avariosis, tratamientos "Salus". Plaza República, frente a Palacio. (2)

DENTISTAS

DENTADURAS. Especialista, Alvarez, cirujano dentista. Magdalena, 28, primero. Teléfono 11264. (5)

DENTISTA Cristóbal. Plaza del Progreso, 16. Teléfono 90603. (T)

MARTIN, Odontólogo. Cirugía dental. Dentaduras. Montera, 26. (Asistencia a domicilio.) (T)

ENSEÑANZAS

ACADEMIA Española. Curso verano, taquigrafía, aritmética, ortografía, contabilidad, gramática, francés. Diez pesetas mensuales cada asignatura; con mecanografía, quince pesetas. Montera, 36. (21)

TAQUIMECANOGRAFIA, quince pesetas mensuales, clases estudio, velocidad. Academia España. Montera, 36. (21)

INSTITUTO Regina. Plaza Santo Domingo, 8. Bachillerato, Comercio, Magisterio. Taquimecanografía, Contabilidad, Gramática, Idiomas, Cultura general; cursos verano. (21)

ACADEMIA Bilbao. Vigilantes motoristas, taquimecanógrafas Guerra, Policía, Marina, Instrucción pública, Bachillerato, Comercio, Medicina, Taquigrafía, Mecanografía, alquilo. Fuencarral, 131, segundo. (20)

LICENCIADO Filosofía y Letras, daría clase, academia, particular. Federico Rodríguez. Fernando Católico, 3, segundo B. (3)

MATEMATICAS de Bachillerato, clases domicilio, 35 pesetas. Escribid: Goutan. Caballero Gracia, 32, principal. (D)

APROVECHE sus vacaciones aprendiendo inglés o francés por los métodos anglofone y francofone. 15 discos 240 pesetas. Discos sueltos. Plazos. Aeolian. (V)

MONASTERIO Visitación Santa María. Roselands Walmer-Kent (Inglaterra). Pensionado para señoritas. Patrocinado por Cardenal de Westminster y Obispo de Southward. Buenos profesores. Instrucción superior. Número limitado educandas. Educación individual. Próximo mar, clima sanísimo, grandes jardines. Preparación diversos exámenes. Academia música. Lenguas extranjeras. Artes. (T)

INGLES titulado cambiaría clases castellano. Kelly. General Porlier, 36. (T)

PAIDOS. Gran colegio de niñas. Párvulos. Primera enseñanza. Bachillerato, Comercio. Internado desde 200 pesetas. Parque de juegos. Zurbano, 3, hotel. Madrid. (4)

¡¡OPOSITORES!! Banco España, Ayuntamiento, Taquigrafía garantizada por correspondencia. Escribid: "Correspondencia Taquigrafía". Caballero de Gracia, 12. Madrid. (6)

DIARIAMENTE necesito conversación inglesa. Indicar precio. Birmingham. Carretas, 3. Continental. (V)

IDIOMAS. Examine en cualquier librería eficacísimos Métodos "Parejo". Innecesario Profesor. (T)

IDIOMAS. Inglés, francés, alemán, italiano. Profesor extranjero. Calle Apodaca, 9, primero. Teléfono 43488. (21)

PENSION y enseñanza para niños y estudiantes, bachillerato. Estrella, 3. Colegio. (20)

SABIENDO Taquigrafía nadie sale suspenso. García Bote (Congreso). Ferraz, 22. (24)

ESPECIFICOS

LOMBRICINA Pelletier. Purgante delicioso para niños. Expulsa lombrices, 15 céntimos. (9)

DENTICINA, primera, más antigua, 60 años, original Pablo Fernández Izquierdo. "El Niño" cura dentición, Laboratorio San Justo, 5. Farmacias, Droguerías. (V)

GLUCOSURIA. Mejora el enfermo con Glycemal. Gayoso. Monreal. Fuencarral, 40. (T)

UNAS gotas Iodasa Bellot en comidas purifica la sangre, evitando congestiones. Venta Farmacias. (22)

FILATELIA

DETALLAMOS colección, compramos, vendemos, cambiamos sellos para colecciones. Librería. Pozas, 2. (5)

FINCAS

Compra-venta

FINCAS rústicas y urbanas, solares, compra o venta "Hispania". Oficina la más importante y acreditada. Alcalá, 16 (Palacio Banco Bilbao). (3)

VENDO hotel Sierra, propio Sanatorio 80.000 pies, agua abundantísima, por instalaciones modernas. A. Castilla. Príncipe, 14. (T)

HOTEL San Rafael, más de 20.000 pies, dos plantas, 17 habitaciones, garage, edificaciones, baño, aguas corrientes (caliente y fría), luz eléctrica, timbres, confort y pleno pinar. Precio ganga, 35.000 pesetas; 15.000 de entrada y resto incluso largo plazo. Argensola, 13. Cuatro-seis. Señor Fontán. (3)

PROXIMA tranvía, muchos plazos, ocasión casa-hotel, 12.500 pesetas; otra, 6.500. Cava Baja, 30. Ocón. (3)

PERMUTO ocho fincas rústicas (sin conflictos) por casas Madrid, sólo Banco. A. Castilla. Príncipe, 14. (T)

VENDO directamente casa, gran barrio, garantizo 7 libre, se puede adquirir 125 mil pesetas, quedándose Banco, tomo como parte de precio solar edificable, no exceda 50 mil pesetas. Teléfono 36944 mañanas. (T)

VENDO solares, facilidades pago, linde con tres carreteras, casita 140.000 pies, a 30 céntimos al contado y vendo y arriendo tres casas. Villaverde Alto (Madrid). Calle del Baile, 1. Manuel Laborda. (7)

NECESITO urgente casas Madrid de 40.000 a 600.000 pesetas. A. Castilla. Príncipe, 14. (T)

CASITA nueva Dehesa Villa, cinco habitaciones, 6.500. Francos Rodríguez, 73. Panadería, terraza. (D)

FINCAS rústicas compro y cambio, por casas en Madrid. Brito. Alcalá, 94. Madrid. (2)

PERMUTO magnífico hotel Sierra, 80.000 pies, jardín, frutales, por finca Madrid, sólo Banco. A. Castilla. Príncipe, 14. (T)

VENDESE en Saro (Santander), cerca de Vega y Villacarriedo, casa de tres plantas, once habitaciones, sala, comedor grande, pasillos, cuartito ropero, cocina, cuadra para ocho o diez vacas, gran pajar, huerta con puerta servicio y pozo, lindando con carretera nueva, calle ancha y al fondo el juego bolos y el río, amueblada, con 7 camas completas, juego comedor, vajilla, cristalería, enseres, cocina, etc., luz eléctrica. En 30.000 pesetas. Informes en la Notaría. Don Federico Fernández Ruiz. Velázquez, 12. Madrid. (T)

EN hermosa población catalana y en pleno campo, vendo torre todas comodidades con jardín y gallinero espléndido. Tiene magnífica carretera hasta la misma puerta y tranvías a dos minutos de la casa. De esta población a Barcelona hay veinticinco trenes diarios y algunos hacen el recorrido en media hora. Informes. Plaza Conde Barajas, 1, portería. (4)

VENDO urgente finca 30.000 pies. "Metro", tranvía. Vale 200.000 pesetas. Se da al mejor postor. A. Castilla. Príncipe, 14. (T)

POR 12.000 pesetas en linda aldea de Galicia vendo hermosa casa con dos pisos, 15 grandes habitaciones, galerías de cristales, terrazas cubiertas, sótanos, bodega, cuadras, aparte casa con horno y patio grande que sirve para magnífico jardín, pues tiene pozo de agua abundante y buena tierra. Informes: Plaza Conde Barajas, 1. Portería. (4)

BARATISIMA vendo casa Cuatro Caminos, Mediodía; produce 21.450; Banco 70.000. Conde, 1, tercero izquierda. (E)

CIUDAD Lineal, junto teatro, vendo hotel Bellavista, calefacción central, baño, garage. 39.000 pesetas. Teléfono 55173. (T)

HIPOTECAS

RODENAS. Agente de préstamos para el Banco Hipotecario. Hortaleza, 80. (5)

COMPRO baratas, hipoteco fincas rústicas. Adelanto cantidades. Meister. Teléfono 40171. (4)

HUESPEDES

PENSION Paz, todo confort, desde 10 pesetas. Eduardo Dato, 6, segundo. (10)

PENSION Elías, todo confort, cocina selecta. Alfonso XI, 4, tercero derecha. Palacio de EL DEBATE. (T)

PENSION confortable, precio especial empleados, estables. Libertad, 12, tercero. Teléfono 18090. (T)

PENSION Domingo. Aguas corrientes, confort, desde siete pesetas. Mayor, 9. (20)

PENSION Edel, desde seis pesetas. Miguel Moya, 4, segundo, frente Palacio Prensa, esquina Gran Vía. (2)

HUESPEDES económicos, con, sin, matrimonio, dos amigos. Hortaleza, 32, principal derecha. (8)

VERANEANTES. En Sigüenza, Hotel Elías todo confort. Precios moderados. Sucursal de Hotel Central. Madrid. (21)

ESTABLES, precios verano, 6,25, 8,75, todo confort, frente Palacio Prensa, estudiantes, familias, turistas, viviréis regiamente. H. Baltymore. Miguel Moya, 6, segundos. (5)

RESIDENCIA. Hogar señoritas, dirigido familia distinguida. Atocha, 4, principal izquierda. (3)

SEÑORA honorable, pensión completa, exterior, baño, ascensor. Gaztambide, 13, entresuelo A. (2)

PARTICULAR admite huésped. Lope de Rueda, 13, segundo izquierda. (T)

CASA moderna, poca familia, habitación exterior, todo confort, económica, única, cédese persona estable. Acuerdo, 29, primero, centro derecha. "Metro" San Bernardo. (T)

HONORABLE familia mexicana. Con, sin, cede habitación limpísima. Trato inmejorable. Todo confort. Oria. Lista, 59. Teléfono 50575. (T)

PENSION confort, reducidos precios de verano. Narváez, 19. "Metro" Goya. (T)

EN Caballero Gracia, 12, segundo izquierda, bonitas habitaciones, exterior, interior, con sin. (T)

MATRIMONIO católico, pupilaje económico, habitación exterior. Fuencarral, 143. Principal izquierda. (T)

FAMILIA honorable, alquila habitaciones, con o sin pensión, próximo Rosales. Andrés Mellado, 9, entresuelo A. Señor Fernández. (T)

PENSION Barquillo, católica, recomendada matrimonios, familias, todo confort. Barquillo, 36. (E)

EMPLEADA Estado desea pensión, señoras solas, próximo plaza Alonso Martínez. E. M. Argensola, 30. Continental. (E)

EN familia, desean matrimonios, señoras estables. San Bernardo, 19. Imprenta. (2)

PENSION Ibiza. Recomendable a viajeros, estables y familias. Peñalver, 7, segundo izquierda. (20)

SEÑORA distinguida cede gabinete confort, baño, caballero, matrimonio, con, sin pensión. San Bartolomé, 8, segundo centro. (T)

PENSION Arenal, confort, desde seis pesetas. Mayor, 14, primero. (2)

DESEASE huésped. Puebla, 17, segundo. (T)

PARTICULAR, habitación con, sin, personas respetables. Plaza Carmen, 1, segundo derecha. (4)

CEDO habitación con, sin. Infantas, 23, entresuelo derecha. (T)

FRESCAS habitaciones exteriores, una, dos camas, baño con ducha, excelente comida, precios baratos. Azur. Pensión. Paseo Recoletos, 12. (T)

ALQUILO habitación exterior independiente, todas comodidades. Goya, 58, segundo. (T)

MATRIMONIO solo, admite uno, dos estables. Huertas, 12, segundo izquierda. (3)

PENSION completa, casa particular, matrimonio, dos amigos, baño, ascensor. Luchana, 9, tercero bis izquierda. (D)

GLORIETA Bilbao, particular, confort, dos personas, completa, económica. Fuencarral, 105 moderno, segundo derecha. (T)

FAMILIA alquilaría, único, habitación todo confort, vistas Retiro. Teléfono 57579. (T)

COLINDANDO Gran Vía, pensiones céntricas, desde 7 pesetas. Miguel Moya, 4. Concepción Arenal, 3. (2)

PARA anunciar en periódicos con descuentos, hijos Valeriano Pérez. Progreso, 9. (7)

LIBROS

"ORTOGRAFIA Bullón". Obra maestra, premiada, insuperable, verdadera filigrana pedagógica. Librerías. (T)

¡HERMANOS! En Zaragoza, el 29 junio, repartiéronse ¡33.000! Sermones callejeros. (T)

"CARTILLA de Automóviles" Arias y Otero, segunda edición; novedades del coche 1933. (6)

MAQUINAS

CINTAS máquinas escribir, 2,50; taller composturas. Toledo, 4. (21)

CASA Ygea. Concesionaria exclusiva máquina escribir "Regina". Superjoya técnica moderna. Montera, 29. (T)

CASA Ygea. Academia de Mecanografía, amplios salones, máquinas superiores. Montera, 29. (T)

CASA Ygea. Gran taller de reparaciones, abonos de limpieza. Montera, 29. (T)

CASA Ygea. Venta de máquinas reconstruídas todas marcas. Montera, 29. Sucursal: Cruz, 16. (T)

CASA Ygea. Venta máquinas ocasión, procedentes cambios. Montera, 29. Sucursal: Cruz, 16. (T)

MULTICOPISTA Rotativo "Triunfo", copias perfectísimas, económico. Casa Morell. Hortaleza, 23. (21)

COMPOSTURAS máquinas escribir, cintas, 2,50. Toledo, 4. (21)

COMPRO máquinas de escribir usadas. M. García. Pérez Galdós, 9. Teléfono 13829. (T)

MAQUINAS Singer. El mejor taller de reparaciones. Cava Baja, 26. (V)

MAQUINAS escribir, coser, "Wertheim". Reparaciones, abonos. Casa Hernando. Avenida Conde Peñalver, 3. (21)

TALLERES reparación toda clase máquinas escribir, teniendo existencia de piezas para todos modelos. Casa Americana. Pérez Galdós, 9. (T)

OCASION: Las mejores máquinas Singer garantizadas. Cava Baja, 26. (V)

MODISTAS

EX oficiala Crippa. Económica. Bustamante. Jorge Juan, 14. Teléfono 55091. (9)

MODISTA, vestidos desde 12 pesetas. Acuerdo, 31, entresuelo. Teléfono 42652. (4)

MUEBLES

GRAN Eretaña. Camas y muebles. Plaza de Santa Ana, 1. (T)

MUEBLES y camas, todo nuevo, precios muy baratos. Torrijos, 2. (23)

NOVIAS: Duque de Alba, 6. Muebles baratísimos. Inmenso surtido en camas doradas, madera, hierro. (24)

MUEBLES, camas doradas, sastrería, tejidos, 10 meses plazos. San Bernardo, 89. (22)

OPTICA

GRATIS, graduación vista, procedimientos modernos, técnico especializado. Calle Prado, 16. (11)

GRADUACION de la vista gratis. Técnico especializado. San Bernardo, 2. (5)

OPTICAS Arnau. Proveedor Clero. Ordenes religiosas, 15 por 100 descuento, graduación vista gratis, personal competente. Plaza Matute, 4; Conde Romanones, 3. Madrid. (V)

PELUQUERIAS

ONDULACION permanente, cinco pesetas, garantía perfección, no se admiten propinas. San Bernardo, 30. Teléfono 25583. (4)

PRESTAMOS

RETIRADO, necesita 2.000 pesetas a pagar en doce meses. Garantía nombrando Habilitado. Escribid: A. G., Avenida Pi Margall, 9, cuarto 26, piso C. (T)

NECESITO 5.000 pesetas. Sólidas garantías. Aceptaría letras a 6 meses. Escribid A. G., Avenida Pi Margall, 9, cuarto 26, piso C. (T)

POR veinte mil pesetas cedería media participación a persona católica, en negocio seguro en marcha, administrando el mismo. Escribid: Luanca. Carretas, 3. Continental. (V)

SASTRERIAS

SASTRERIA Reguero. Hechura fina traje, 55 pesetas. Príncipe, 7, entresuelo. (T)

TRABAJO

Ofertas

¿QUIERE ganar dinero? Escriba "Sepac". Plaza de Cataluña, 3. Barcelona. (T)

DESTINOS públicos vacantes encontrarán leyendo Revista Semanal "Oposiciones". (3)

PAGO buenos sueldos representándome, trabajándome (localidades provincias). Apartado 544. Madrid. (5)

NECESITO profesores licenciados Historia y Literatura. Escribid: Apartado 1.055. (T)

COLOCAMOS señoras compañía, camareras hoteles, pensiones. Argos. Silva, 8. (5)

COCINERAS, doncellas, chicas para todo, ¿queréis colocaros mismo día? Acudid Argos. Silva, 8. (5)

GOUVERNANTE française pour hotel-pension. On demande. Limite, 4, Parque Metropolitano. (2)

PROPORCIONAMOS servidumbre todas clases, seriamente informada. Preciados, 33. Teléfono 13603. (4)

Demanda

OFRECESE cocinera, doncella, señorita española y francesa para niños. Centro Católico. Eduardo Dato, 25; 26200. (T)

DONCELLAS, cocineras, niñeras, amas, nodrizas, etc., facilitamos informadas. Agencia Católica Hispanoamericana. Fuencarral, 88. Teléfono 25225. (5)

CALEFACCIONES y reparaciones, montador técnico, particular, económico. (Moreno). Teléfono 75993. (T)

MEDICO Tocólogo precisa colocación. Escribid DEBATE, 32.544. (T)

MATRIMONIO católico solicita portería, conserjería, cuidar oficinas, análogo. Muñiz. Carretera Aragón, 117. (T)

A. Católica ofrece cocinera, doncella, chica para todo, ama seca. Larra, 15. 15366. (3)

SEÑORA: Serviría caballero, señora, viajaría, cuidaría enfermos. Barco, 13, tercero. (10)

JOVEN habanero habla inglés, para contable, cajero hotel o corporación, inmejorables referencias de La Habana y local. Señor I. Díaz. J. del Valle, 32. Teléfono 18726. (T)

TRASPASOS

PROXIMO Cuatro Caminos se alquila o vende taller broncista con maquinaria, herramental, modelos. Escribid: Carvajal. La Prensa. Carmen, 16. (2)

TRASPASO local dos huecos. Hortaleza, 3. (V)

¿DESEA adquirir negocio comercial? Visítenos. Preciados, 33. Agencia. (4)

TRASPASO de fábrica en capital provincia del Norte. Se traspasa una en marcha muy bonita, con escogida clientela, muy productiva (un 20 %). Precisa poco capital. Teléfono 13217. (E)

TRASPASO hermoso establecimiento, cesación comercio, cualquier industria. San Bernardo, 27. (T)

PELUQUERIA señoras moderna, perfectamente instalada centro Gran Vía, traspaso por ausencia forzosa. Informes señor Fernández. Larra, 13, tercero centro derecha. (V)

VARIOS

JORDANA. Condecoraciones, banderas, espadas, galones, cordones y bordados de uniformes. Príncipe, 9. Madrid. (23)

CALLISTA cirujana, inyecciones sólo señoras. San Onofre, 3. Teléfono 18603. (3)

COMPRO, cobro créditos, anticipo gastos. Fuencarral, 153, tardes. García. (3)

SEIS fotos pasaporte kilométrico carnet, en ocho minutos, 1,50. Vittaphot. Príncipe, número 4. (5)

PINTO habitaciones desde cuatro pesetas. Respondo trabajo. Teléfono 14010. Droguería. (4)

PARAGUAS, medias, bolsos, perfumería, regalo esencia, cupones. Arroyo. Barquillo, 15. (T)

REPARACION de "radios". Comprobamos válvulas gratuitamente. Precios económicos. Presupuestos gratis. Aeolian. (V)

GRUPO Financiero ofrece hasta mil millones, ayudar, ampliar, crear todas empresas. Informes: Fedrey. Villaverde (Madrid). (11)

¡EXITO enorme! "Arte de bailar en ocho días", dos pesetas. Provincias, 2,50. Librería Fe. Sol, 15. (2)

DISPONGO de 50.000 pesetas me asociaría con persona organizadora que pueda viajar y hacer pequeña aportación. Apartado 12.076. (4)

HOTELES, pensiones, balnearios, remitan urgentemente datos pedidos. Obra indispensable. Alonso-Colmenares. Príncipe de Vergara, 28. (T)

OFRECENSE licencias explotación patente número 114.724, por "Un dispositivo de protección a distancia para líneas eléctricas". Las ofertas al Registro de la Propiedad Industrial. (T)

NADIE como Aeolian en precios, calidad y condiciones. Aeolian. Peñalver, 22. (V)

EL mejor y el mayor "stock" en discos de todas las marcas lo encontrará en Aeolian, Peñalver, 22. (V)

SI a usted le gusta tomar buen café cómprelo en casa de Manuel Ortiz. Preciados, 4. Preciados, 4. Preciados, 4. (20)

CAFES tueste natural estilo cubano; todos los días. Manuel Ortiz. Preciados, 4. (20)

MANZANILLA la flor del Alto Aragón, de Montmesa. Manuel Ortiz. Preciados, 4. (20)

RAMIREZ, sombrerero. Especialidad para el Clero. Precios económicos. Leganitos, 28. (T)

VENTAS

CAMAS todas clases, nuevas. Casa de las Camas. Torrijos, 2. (23)

ARMONIUMS, pianos, ocasión, contado, plazos, alquileres. Rodríguez. Ventura Vega, 3. (24)

GALERIAS Ferreres. Echegaray, 27. Cuadros decorativos, cuadros colecciones, cuadros Museo, cuadros religiosos. Exposiciones permanentes. (T)

CUADROS, antigüedades, objetos de arte. Exposiciones interesantes. Galerías Ferreres. Echegaray, 27. (T)

CALCULADORAS, sumadoras, garantizadas, diversas marcas, baratísimas. Morell. Hortaleza, 23, entresuelo. (21)

TOLDOS. Lonas. Saquerío. Imperial, 6. Teléfono 16231. Madrid. Remito muestras. (V)

PIANO Ronisch, seminuevo, económico. Piano estudio, 400. Valverde, 20. Corredera. (3)

URGENTEMENTE vendo comedor, despacho español, máquina Singer, secreter, lámparas, objetos, cuadros. Velázquez, 25. (3)

LIQUIDACION discos, completamente nuevos, a tres pesetas. Arenal, 20. Música. (6)

CAMAS. Fábrica La Higiénica. Nuevos precios, nuevos modelos. Bravo Murillo, 43. (5)

GRAMOFONO maleta, con varios discos, doce duros. Goya, 77, entresuelo. (3)

LUJOSA alcoba nogal, comedor, tresillo, modernos, marcha forzosa. Absténganse intermediarios. Escosura, 27, entresuelo centro. 10 a 2. (5)

ORIGINALISIMOS sombreros playa, baratísimos. Caballero Gracia, 18. Tienda. (5)

PRECIOSISIMOS sombreros señora, baratísimos. Fuencarral, 28, primero. Fábrica. (5)

NUEVOS lotes. Quince obras, cinco pesetas. Lista gratis. García Rico y Compañía. Desengaño, 29. Apartado 578. (2)

SEÑOR extranjero, ausencia, liquida los muebles piso, comedor, despacho, arañas, alfombras, barqueños, cuadros buenas firmas, objetos plata. Enciclopedia Espasa, todo publicado. Fortuny, 3. (T)

BARGUEÑO siglo XVI, con hermosísimo pie, vendo. Absténganse curiosos. Escribid: DEBATE, 32.360. (T)

VENDO carro dos mulas, jardinera, seis asientos y tres vertederas. Villaverde Alto (Madrid). Calle del Baile, 1. Manuel Laborda. (7)

EXTRANJERO, marchándose su país, quedan todavía despacho caballero, dormitorio, pianocola y numerosos objetos sueltos, máquina de coser Singer. Alcalá Zamora, 36. Teléfono 13436. (A)

LAS mejores camisas y más baratas. Preciados, 50. (2)

200 máquinas para coser y escribir de ocasión, últimos modelos, baratísimas. Casa Central. San Joaquín, 8, casi esquina a Fuencarral. Teléfono 24403. (8)

APROVECHE la gran liquidación de agosto en Aeolian. Pianos desde 250 pesetas. Pianolas a 900 pesetas. Rollos a 0,50 pesetas. Radios a 150 pesetas. Fonos a 75 pesetas y discos a 2 pesetas. Sólo en Aeolian. (V)

NEVERAS y refrigeradores, modelos desde 165 pesetas. A plazos desde 15 pesetas al mes. Aeolian. (V)

UNDERWOOD, como nueva, vendo, 500 pesetas. Marq

NOTAS GRAFICAS DE ACTUALIDAD

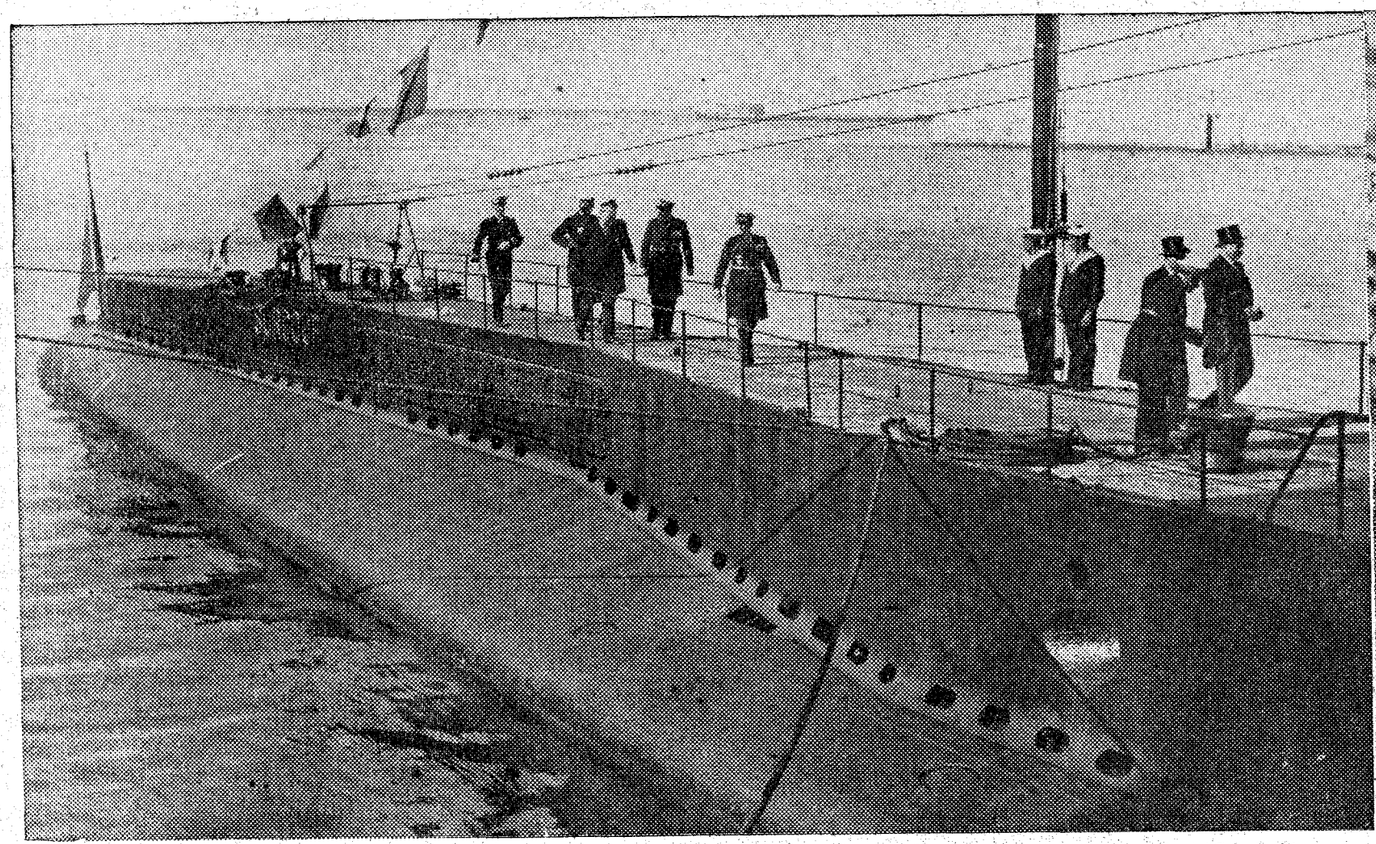

El Jefe del Estado francés inaugura la estación marítima de Cherburgo y revista la Escuadra desde el submarino "Surcouf"

El Gobierno alemán presencia los ejercicios del festival náutico de Stuttgart

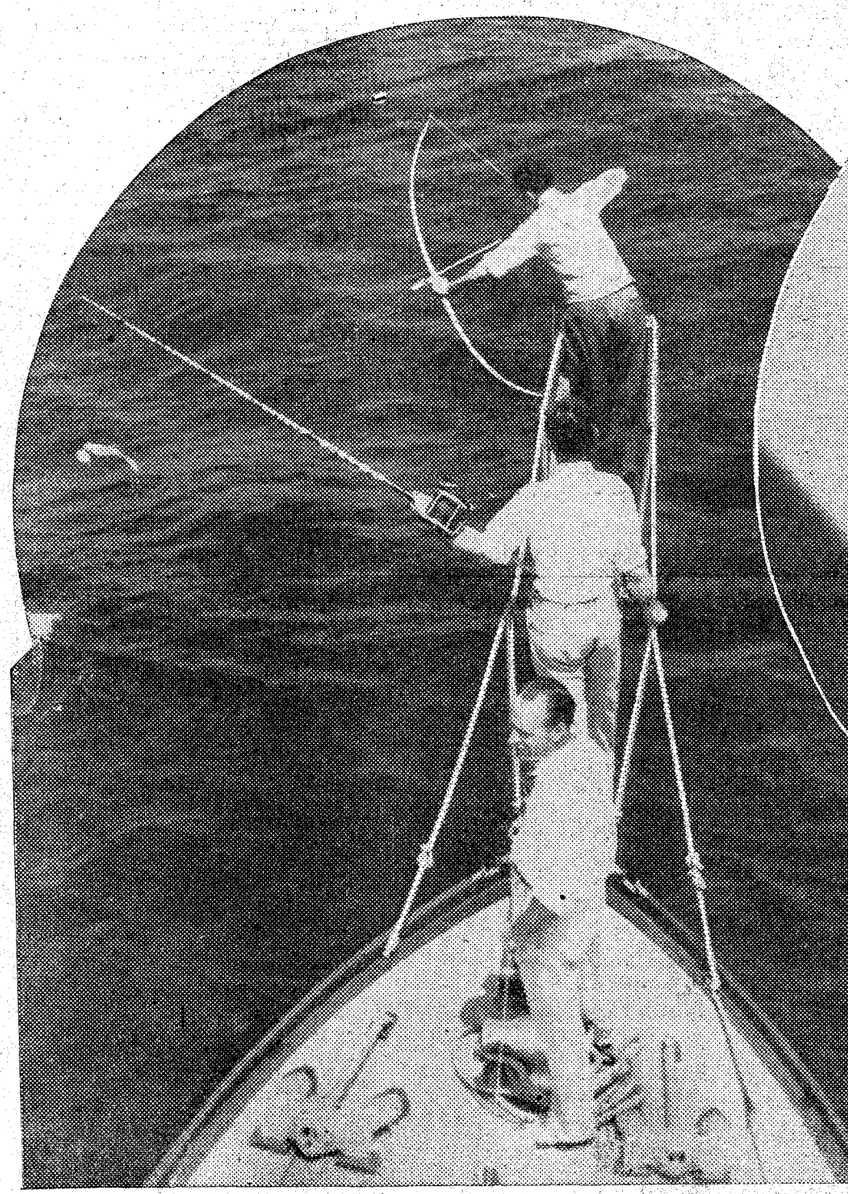

He aquí un novísimo deporte: el de la pesca a flecha, practicado en Norteamérica por Robert Phillips

Los perros alemanes recurren al alcohol para combatir la ola de calor actual. He aquí a uno ante su "refrigerador"

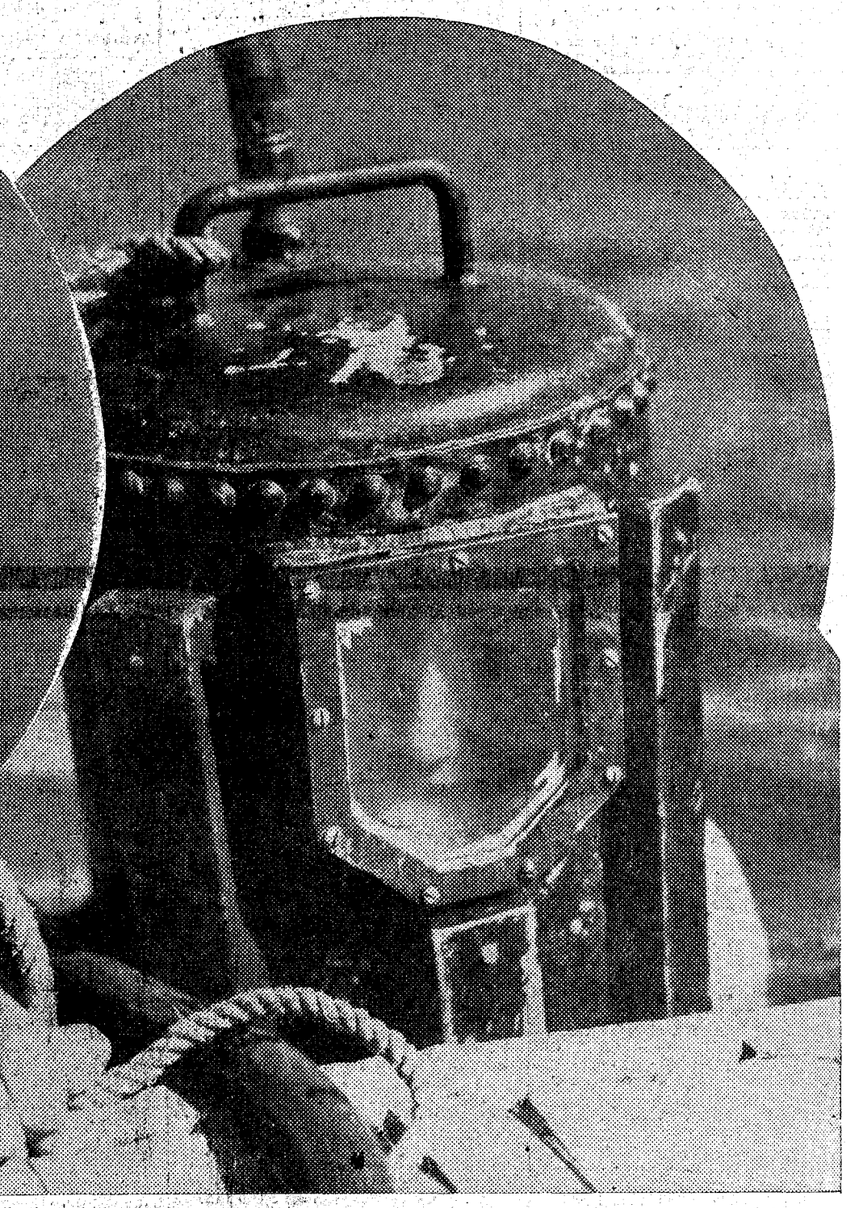

Los alumnos del Colegio de San Bernardino, de California, han transformado en magnífica escafandra esta vieja estufa al objeto de explorar el fondo del lago Arrowhead

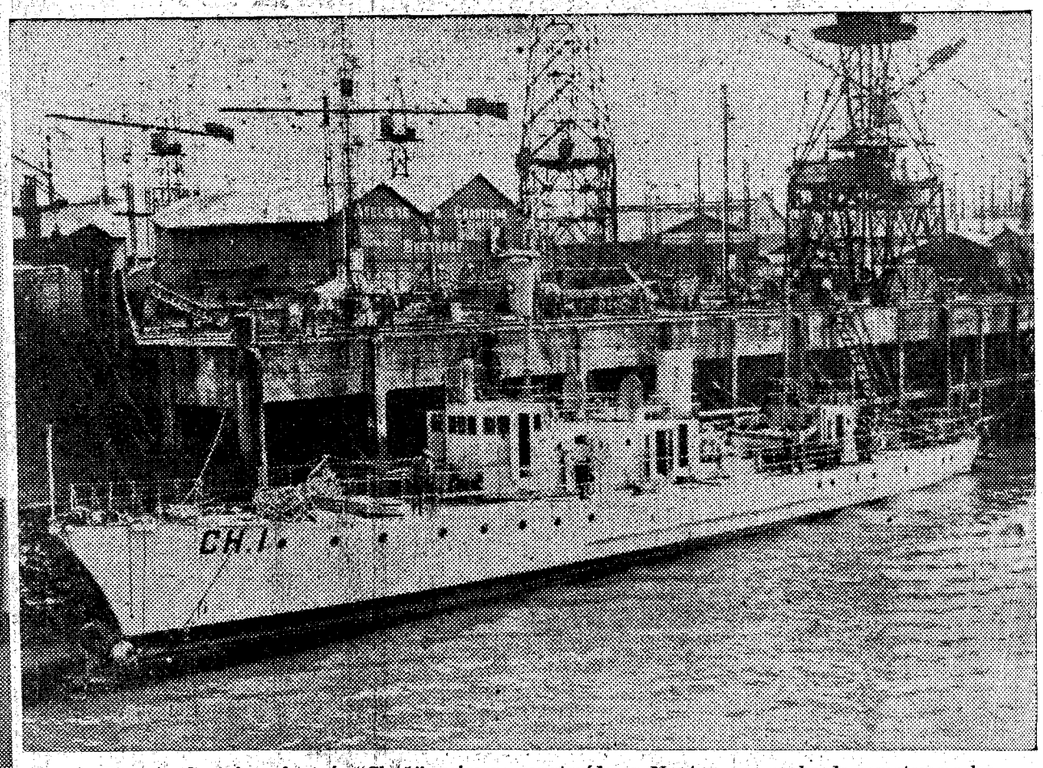

El cazasubmarinos francés "Ch. 1", primero construído en Nantes, que acaba de someterse a las primeras pruebas.—A la izquierda: Orquesta de niños que, desde la estación de Berlín, radiará todos los terceros martes de mes programas exclusivamente infantiles

(Fot. Vidal)